

**БЪЛГАРСКА НАРОДНА БАНКА**

**Информационен бюлетин**

Брой 4/2003 г.

**Съдържание**

**Графики**

Финансов сектор	5
Външен сектор	14
Фискален сектор	16
Реален сектор	17

**Таблицы**

Финансов сектор	22
Външен сектор	97
Фискален сектор	134
Реален сектор	136

**Методологически бележки**

Финансов сектор	140
Външен сектор	158
Фискален сектор	169
Реален сектор	169

**Издания на БНБ** 171

**Адреси на търговските банки** 175

**Абревиатури**

ДЦК	– държавни ценни книжа
ЕАСТ	– Европейска асоциация за свободна търговия
ЕБВР	– Европейска банка за възстановяване и развитие
ЕИБ	– Европейска инвестиционна банка
ЕС	– Европейски съюз
ЕЦБ	– Европейска централна банка
ЗУНК	– Закон за уреждане на необслужваните кредити, договорени до 31 декември 1990 г.
ИИЦ на МФ	– Информационно-изчислителен център на МФ
ЛИБОР	– лондонски междубанков лихвен процент
М1	– тесни пари
М2	– М1 и квазипари
М3	– широки пари
МВФ	– Международен валутен фонд
МС	– Министерски съвет
МФ	– Министерство на финансите
НБФИ	– небанкови финансови институции
НСЗ	– Национална служба по заетостта
НСИ	– Национален статистически институт
ОИСР	– Организация за икономическо сътрудничество и развитие
ОЛП	– основен лихвен процент
ПМС	– постановления на Министерския съвет
СНС	– Система на националните сметки
СПТ	– специални права на тираж
ТБ	– търговски банки
ЦЕФТА	– Централноевропейска асоциация за свободна търговия
CIF	– Cost, Insurance, Freight
DISCs	– Discount Bonds – облигации с отстъпка
ESA'95	– European System of Accounts, 1995
ЕЦБ	– Европейска централна банка
FLIRBs	– Front-Loaded Interest Reduction Bonds – облигации с първоначално намалени лихви
FOB	– Free on Board
GDDS	– General Data Dissemination System
IABs	– Interest Arrears Bonds – облигации за неплатени лихви
SDDS	– Special Data Dissemination Standard
SNA'93	– System of National Accounts, 1993

© Българска народна банка, 2003

**ISSN 1310 – 3059**

Материалите са получени за редакционна обработка на 13 юни 2003 г.

Информацията, публикувана в бюлетина, може да се ползва без специално разрешение, единствено с изричното позоваване на източника.

# Графики

## 1

### Финансов сектор

1.1. Брутни валутни резерви (активи на управление „Емисионно“)	5
1.2. Чуждестранни активи и пасиви на банковия сектор	5
1.3. Вътрешен кредит на банковия сектор	5
1.4. Динамика на компонентите на вътрешния кредит (без вземанията от домакинствата)	6
1.5. Динамика на вземанията на банковия сектор от домакинствата	6
1.6. Депозити по сектори	6
1.7. Динамика на депозитите по сектори	7
1.8. Депозити по видове	7
1.9. Динамика на депозитите по видове	7
1.10. Парични агрегати	8
1.11. Динамика на паричните агрегати	8
1.12. Широки пари	8
1.13. Паричен мултипликатор и неговите компоненти	9
1.14. Междубанков паричен пазар	9
1.15. Банков валутен пазар	9
1.16. Лихвени проценти на междубанковия паричен пазар	10
1.17. Лихвени проценти по краткосрочни кредити и ДЦК	10
1.18. Лихвени проценти по краткосрочни и дългосрочни левови кредити	10
1.19. Номинални месечни лихвени проценти	11
1.20. Реални месечни лихвени проценти	11
1.21. Лихвен диференциал между годишната доходност на тримесечните ДЦК и тримесечния ЛИБОР за еврото	11
1.22. Среднопретеглени цени на деноминирани в щатски долари ДЦК, емитирани по реда на чл. 5 от ЗУНК	12
1.23. Котировки на българските брейдиоблигации	12
1.23.1. Спред „купува – продава“ на FLIRBs	12
1.23.2. Спред „купува – продава“ на DISCs	12
1.23.3. Спред „купува – продава“ на IABs	13
1.24. Индекси на средните пазарни цени на брейдиоблигациите	13
1.25. Индекси на средните пазарни цени на еврооблигациите и глобалните облигации	13

## 2

### Външен сектор

2.1. Платежен баланс	14
2.1.1. Текуща сметка	14
2.1.2. Капиталова и финансова сметка	14
2.2. Брутен външен дълг	14
2.3. Дългови индикатори	15
2.3.1. Брутен външен дълг	15
2.3.2. Обслужване на външния дълг	15
2.4. Валутен курс на лева към щатския долар	15

## 3

### Фискален сектор

- 3.1. Финансиране на бюджетния дефицит ..... 16
- 3.2. Изпълнение на републиканския бюджет ..... 16

## 4

### Реален сектор

- 4.1. Безработица ..... 17
- 4.2. Динамика на средната месечна работна заплата ..... 17
- 4.3. Изменение на потребителските цени по месеци  
спрямо предходния месец ..... 17
- 4.4. Изменение на потребителските цени по месеци  
спрямо съответния месец на предходната година ..... 18

# 1 Финансов сектор

## 1.1. Брутни валутни резерви (активи на управление „Емисионно“)

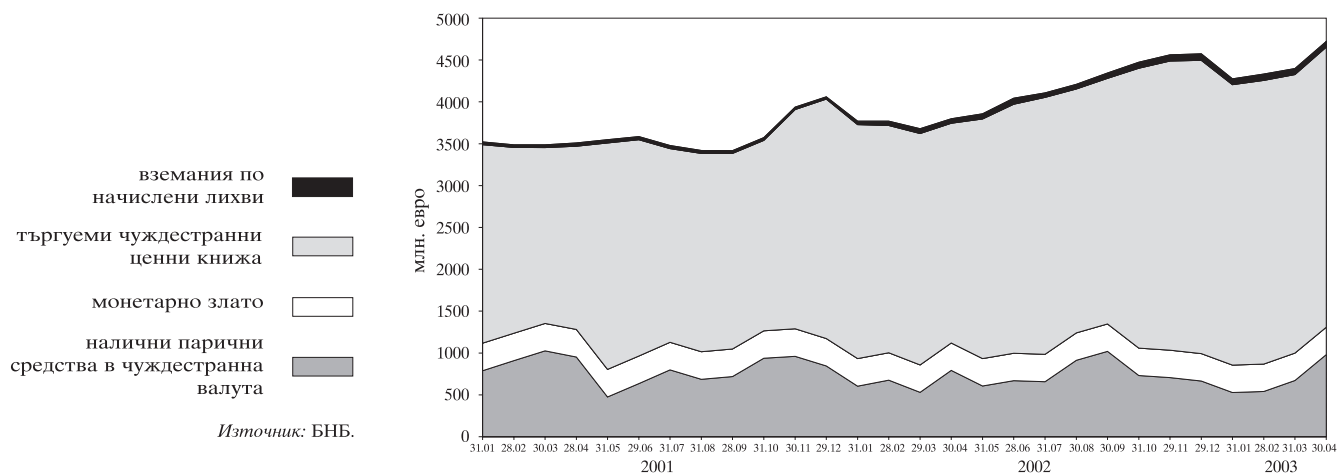

## 1.2. Чуждестранни активи и пасиви на банковия сектор

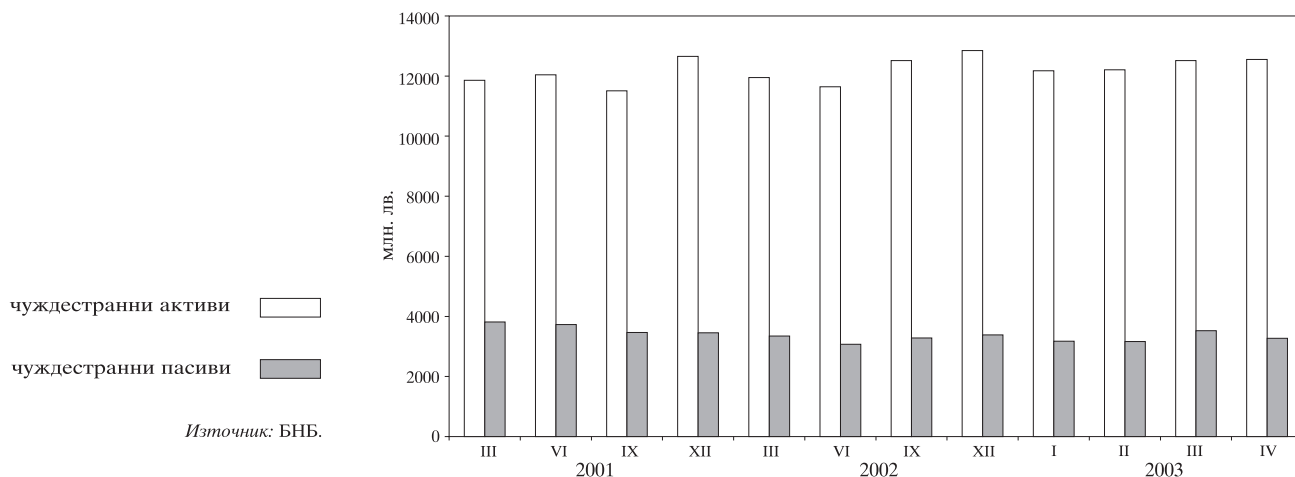

## 1.3. Вътрешен кредит на банковия сектор

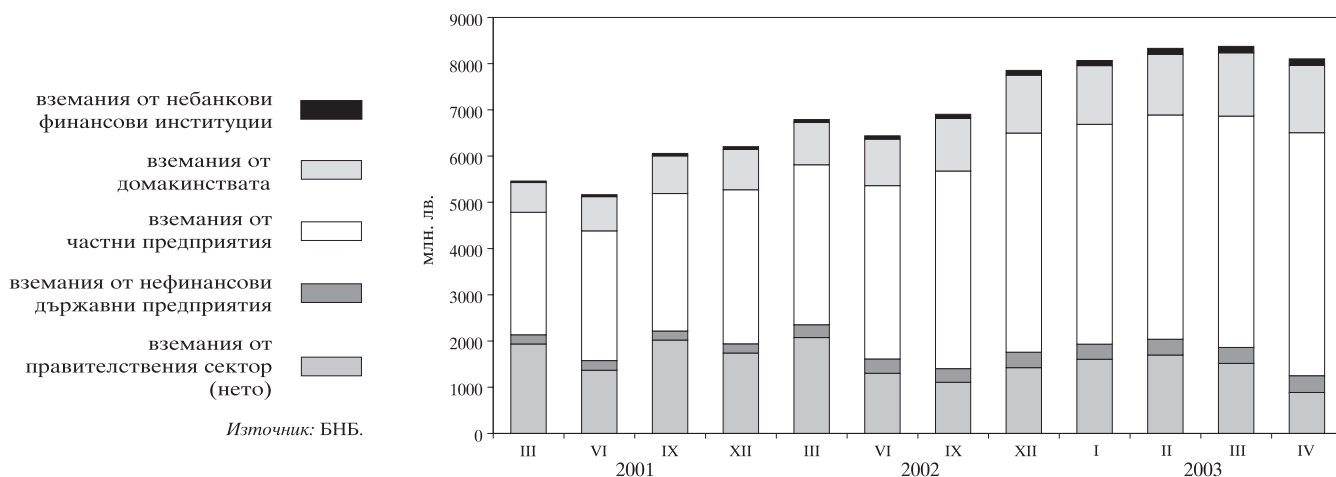

### 1.4. Динамика на компонентите на вътрешния кредит (без вземанията от домакинствата)

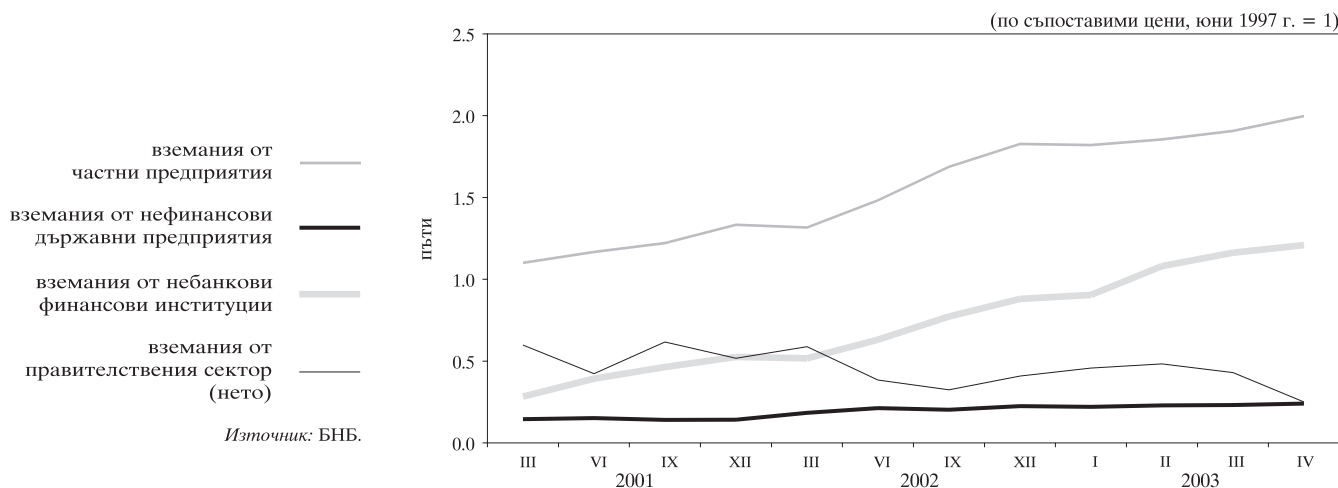

### 1.5. Динамика на вземанията на банковия сектор от домакинствата

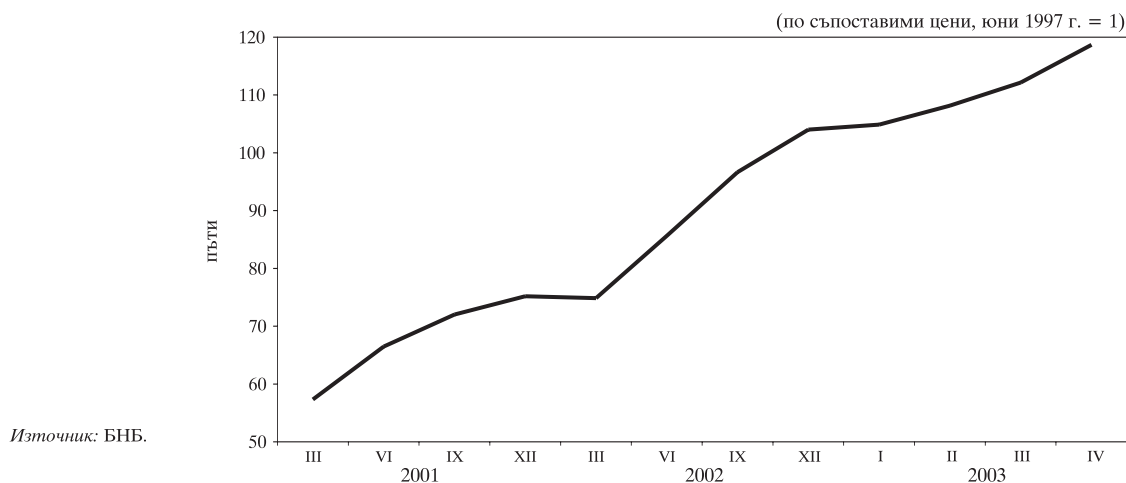

### 1.6. Депозити по сектори

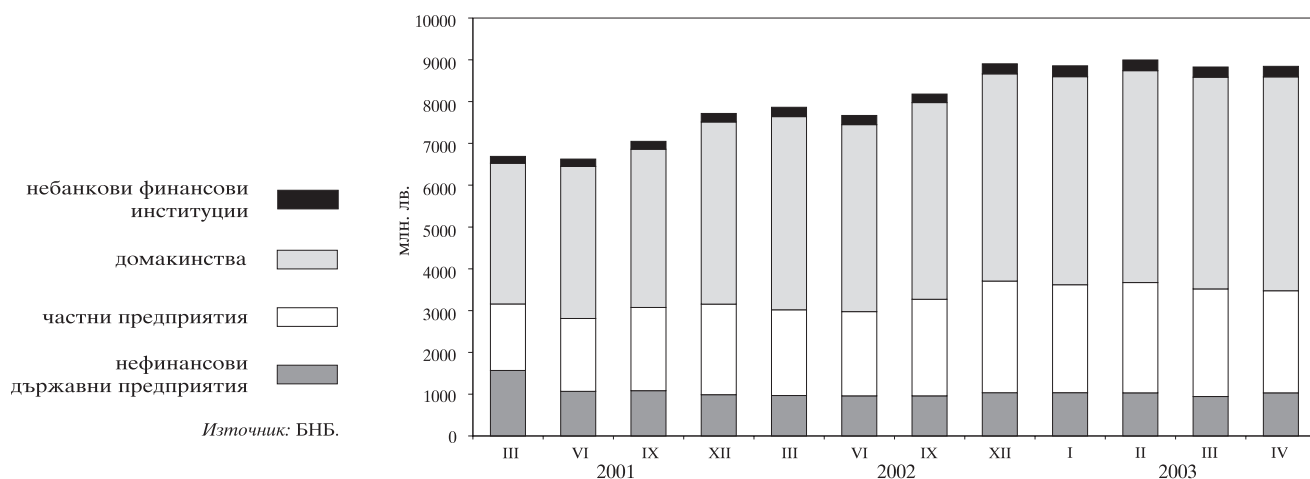

### 1.7. Динамика на депозитите по сектори

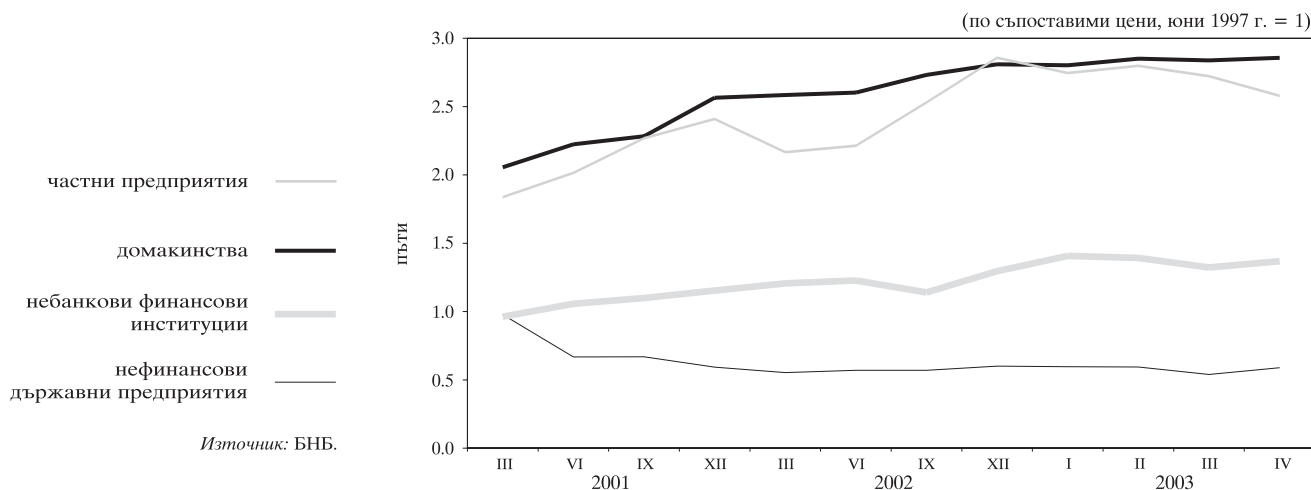

### 1.8. Депозити по видове

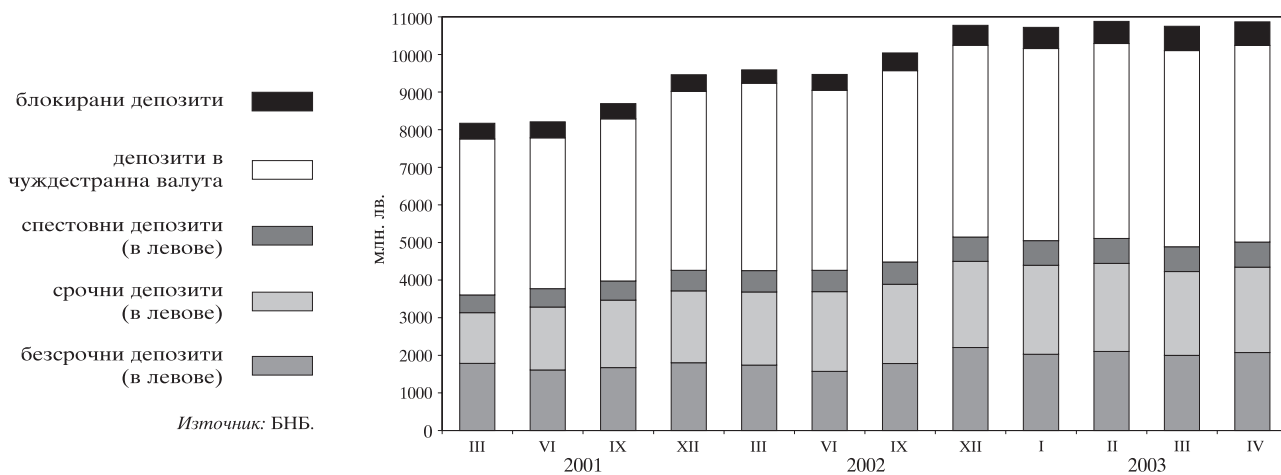

### 1.9. Динамика на депозитите по видове

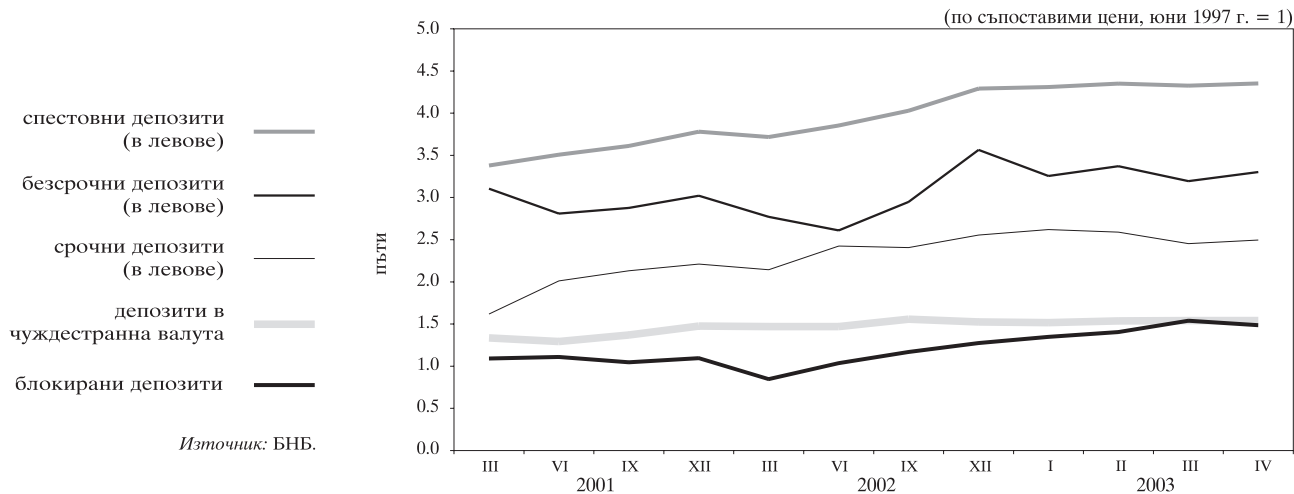

### 1.10. Парични агрегати

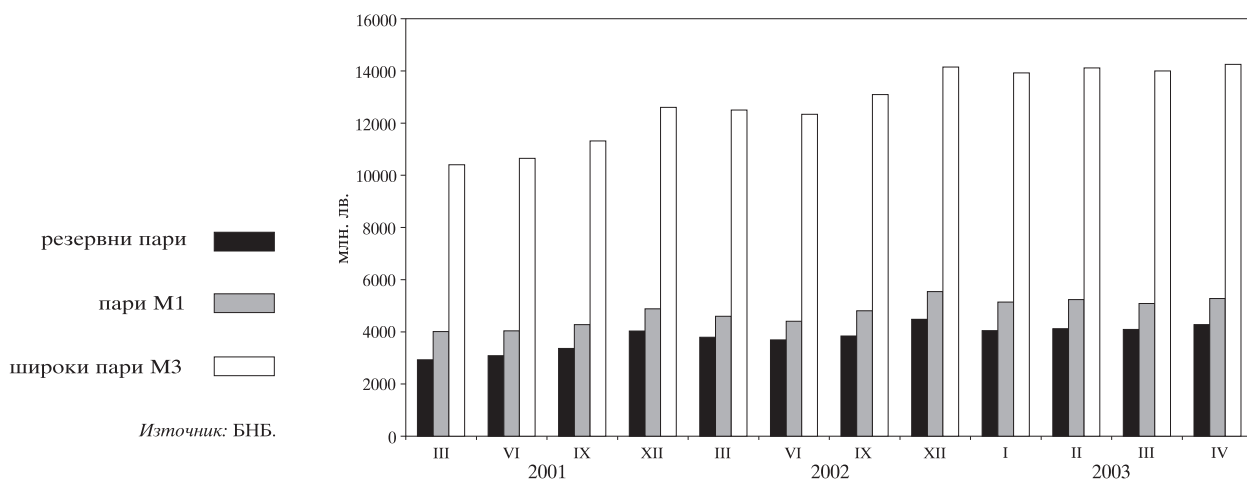

### 1.11. Динамика на паричните агрегати

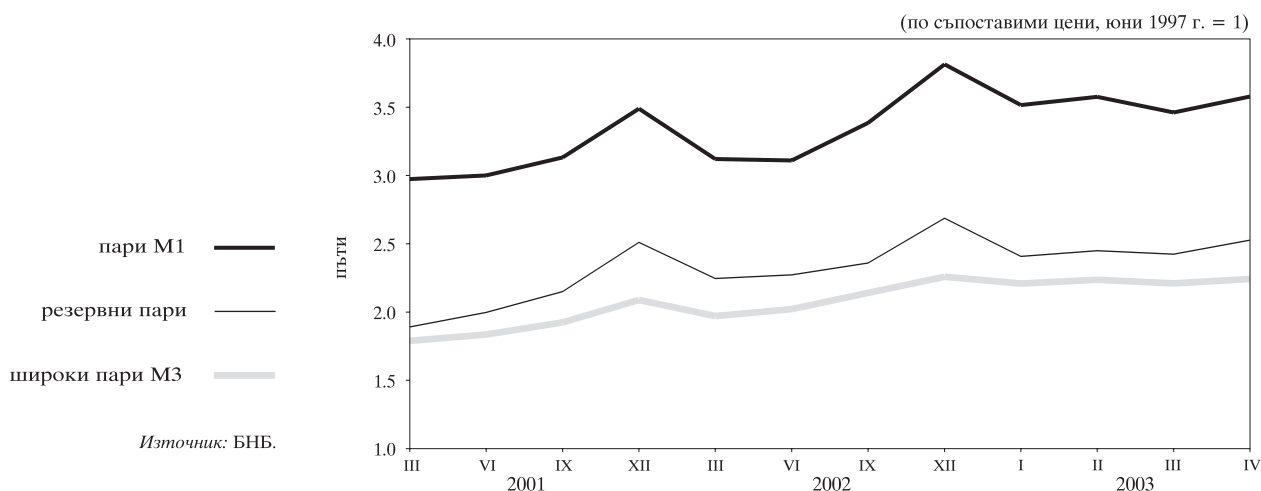

### 1.12. Широки пари

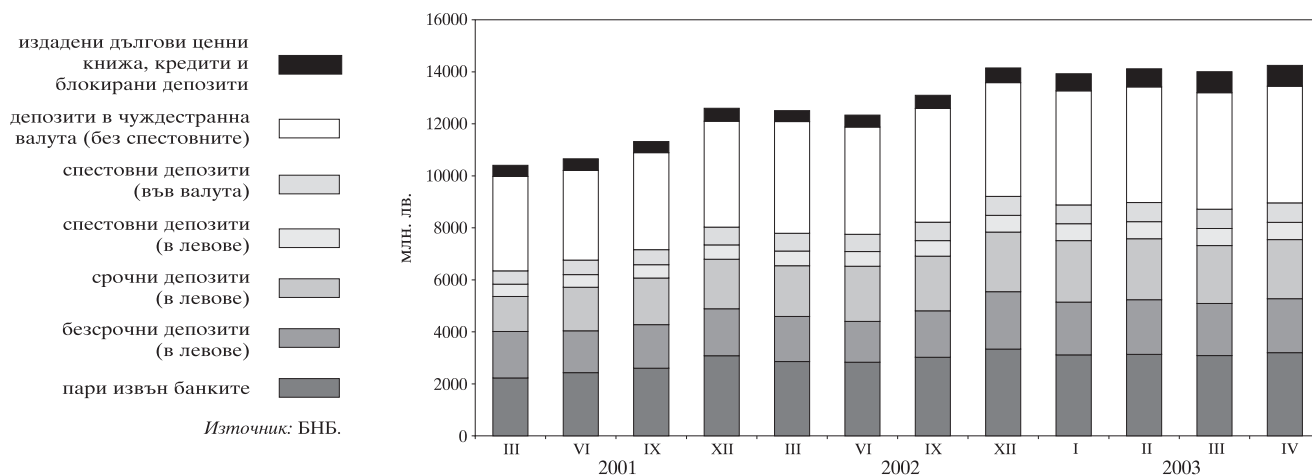



### 1.13. Паричен мултипликатор и неговите компоненти

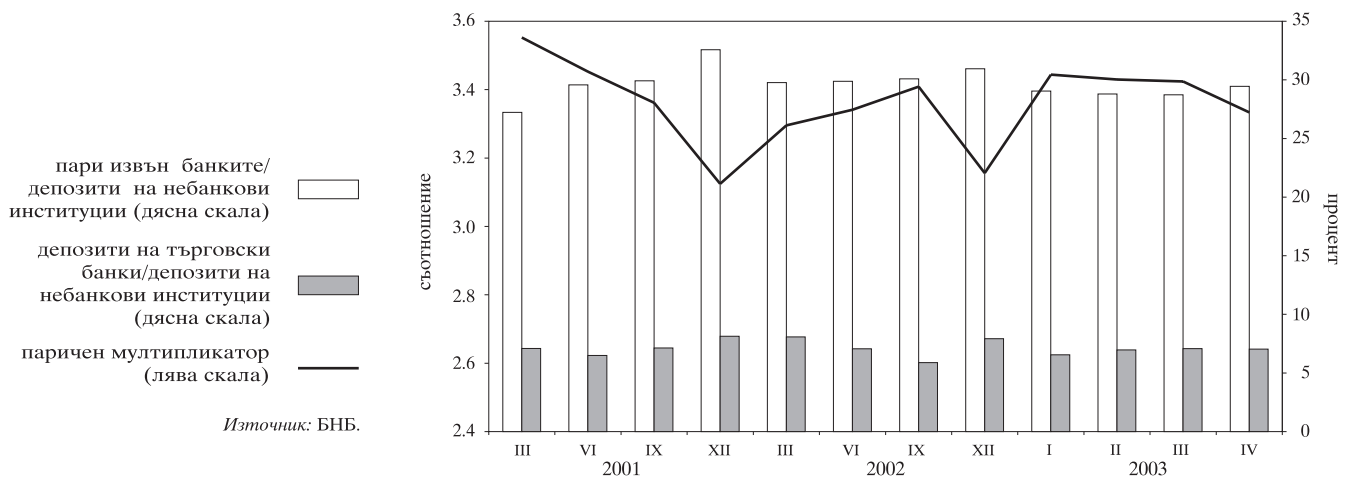

### 1.14. Междубанков паричен пазар

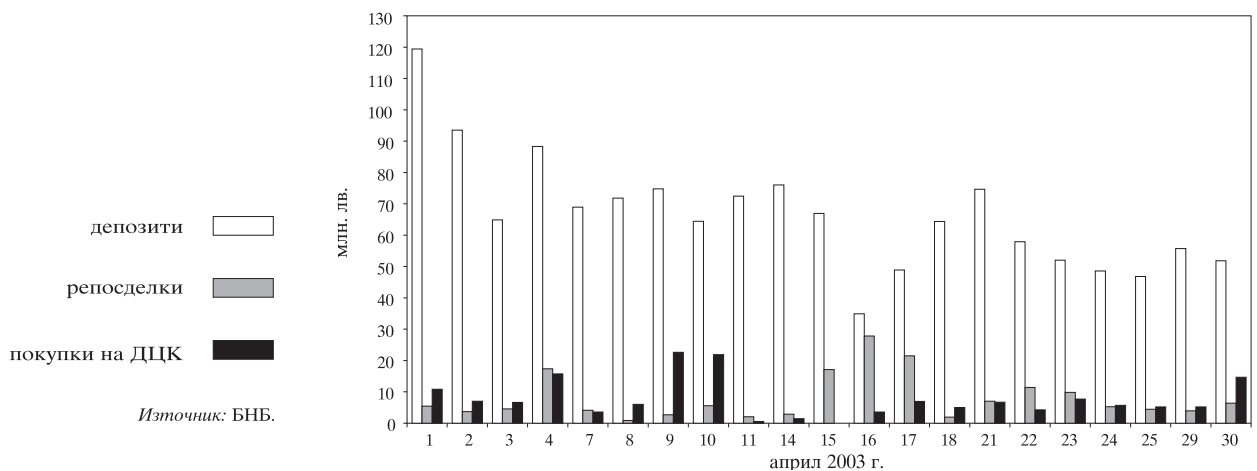

### 1.15. Банков валутен пазар

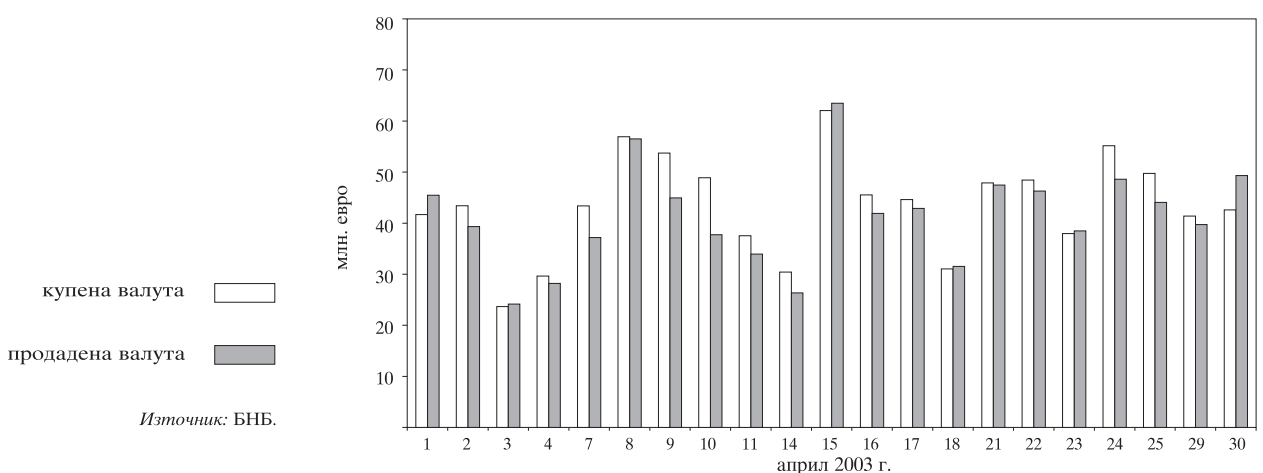

**1.16. Лихвени проценти на междубанковия паричен пазар**

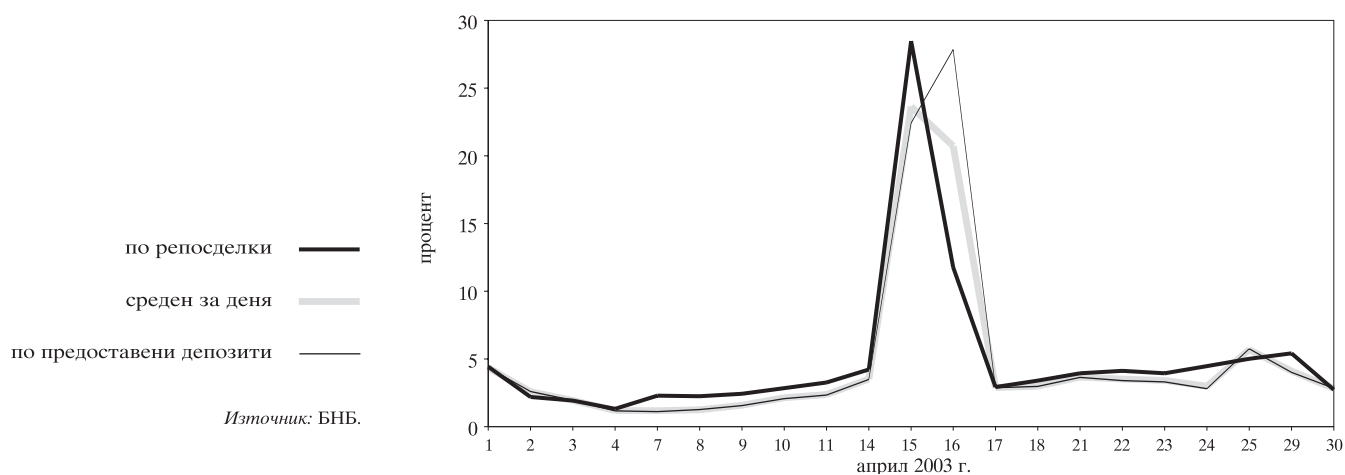

**1.17. Лихвени проценти по краткосрочни кредити и ДЦК**

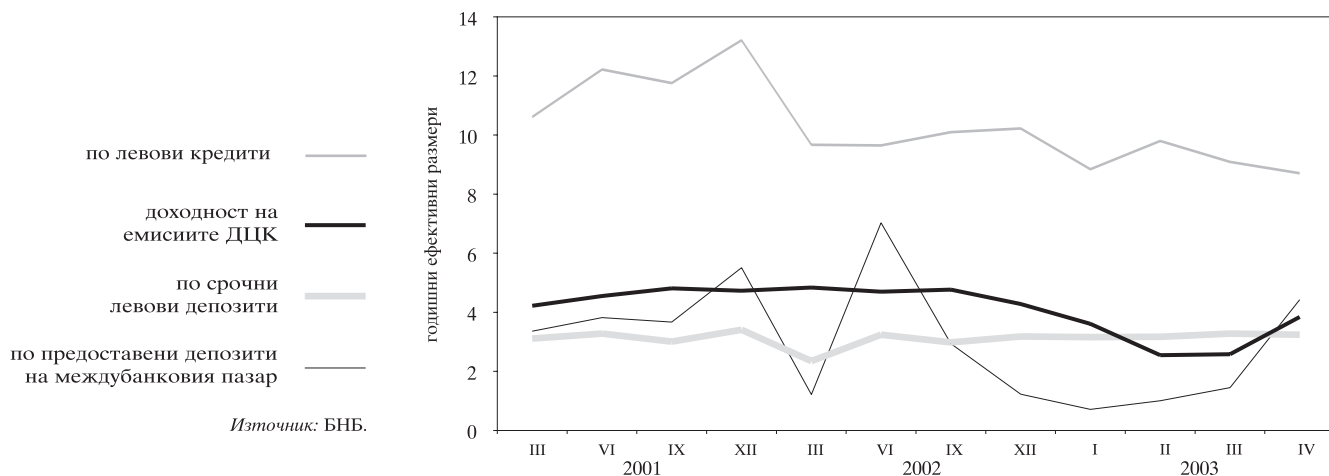

**1.18. Лихвени проценти по краткосрочни и дългосрочни левови кредити**

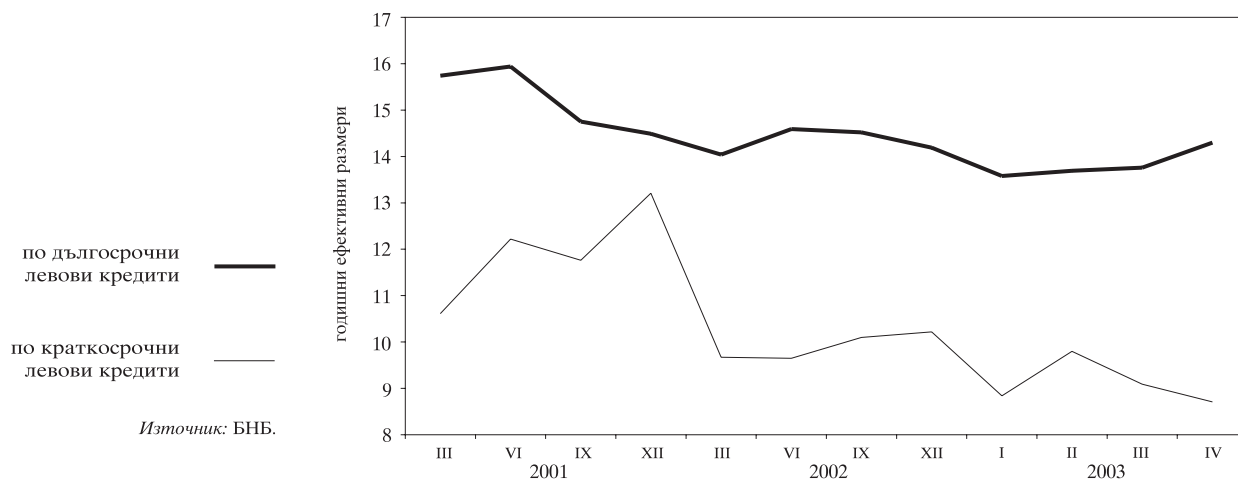

**1.19. Номинални месечни лихвени проценти**

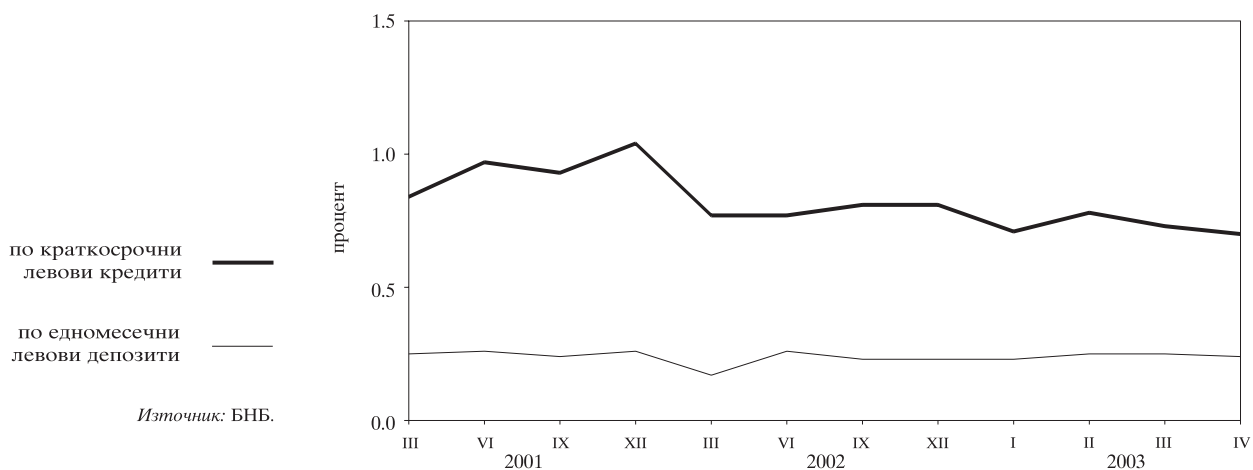

**1.20. Реални месечни лихвени проценти**

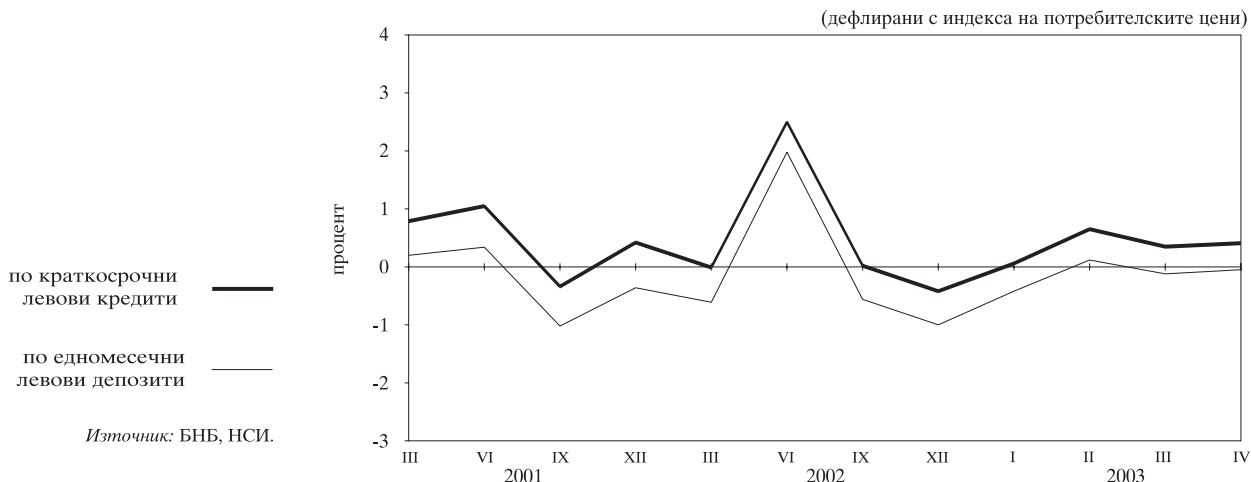

**1.21. Лихвен диференциал между годишната доходност на тримесечните ДЦК и тримесечния ЛИБОР за еврото**

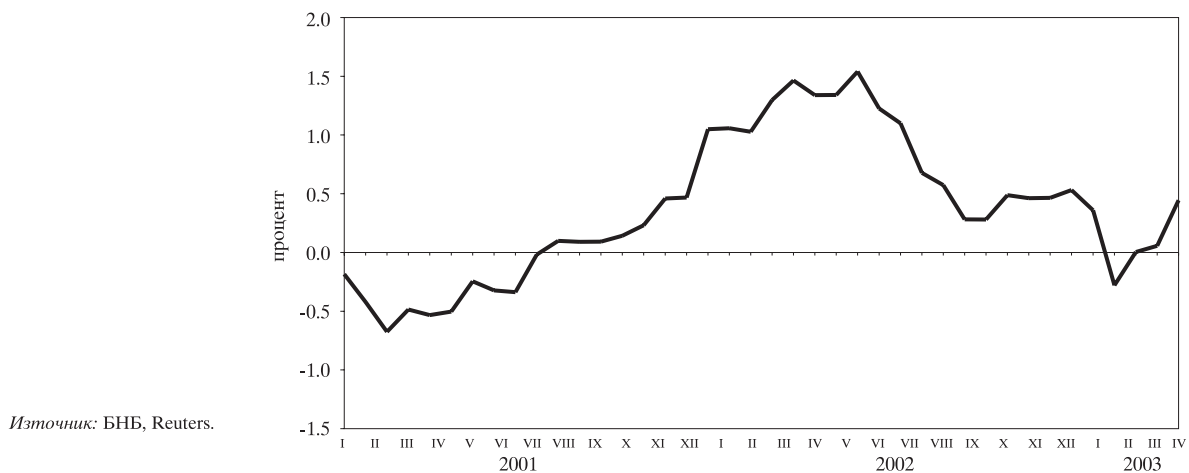

**1.22. Среднопретеглени цени на деноминирани в щатски долари ДЦК, емитирани по реда на чл. 5 от ЗУНК**

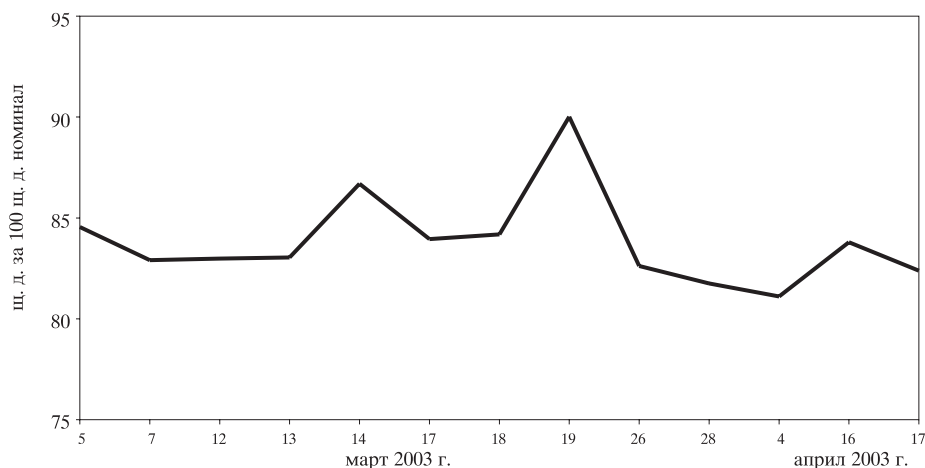

Източник: БНБ.

**1.23. Котировки на българските брейдиоблигации**

**1.23.1. Сред „купува – продава“ на FLIRBs**

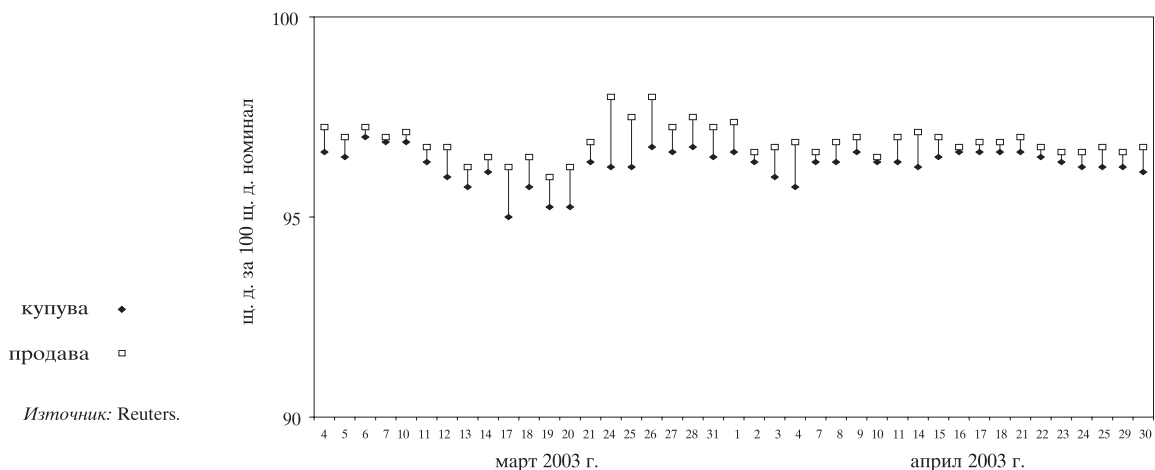

Източник: Reuters.

**1.23.2. Сред „купува – продава“ на DISCs**

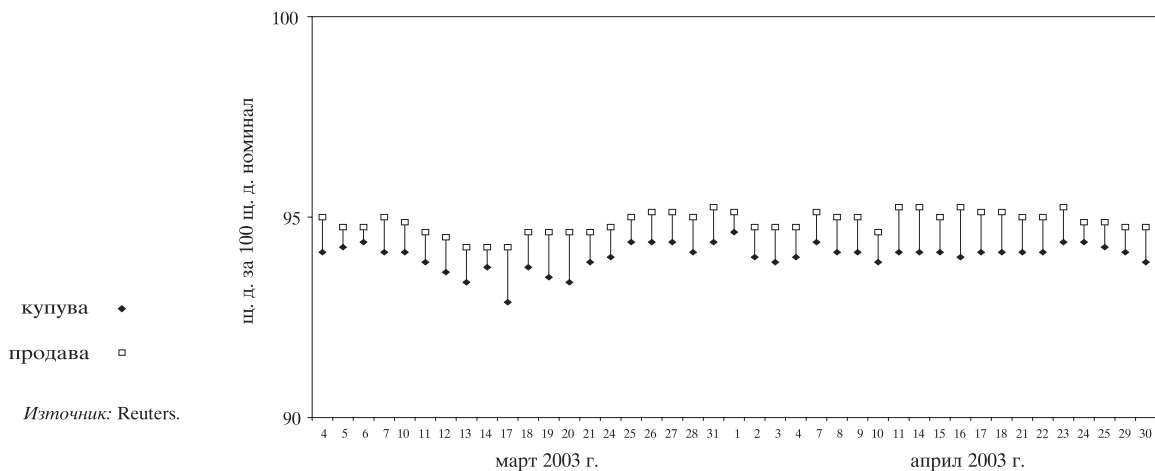

Източник: Reuters.

1.23.3. Спред „купува – продава“ на IABs

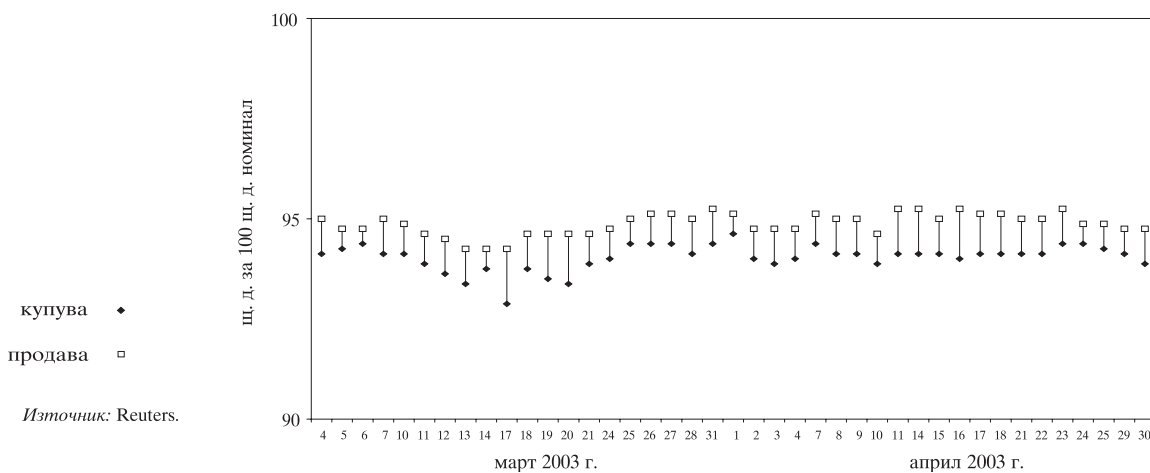

1.24. Индекси на средните пазарни цени на брейдиоблигациите

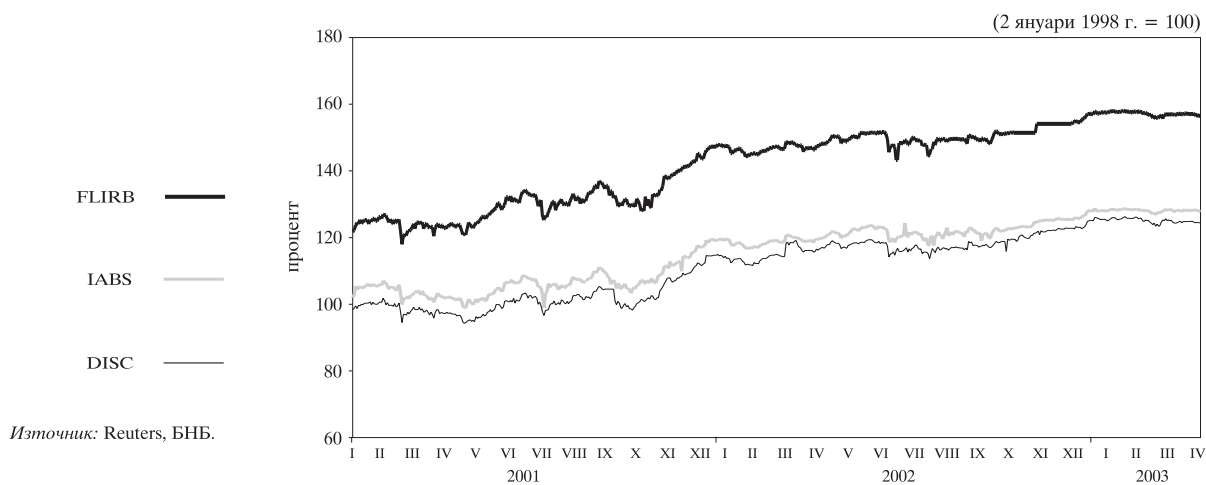

1.25. Индекси на средните пазарни цени на еврооблигациите и глобалните облигации

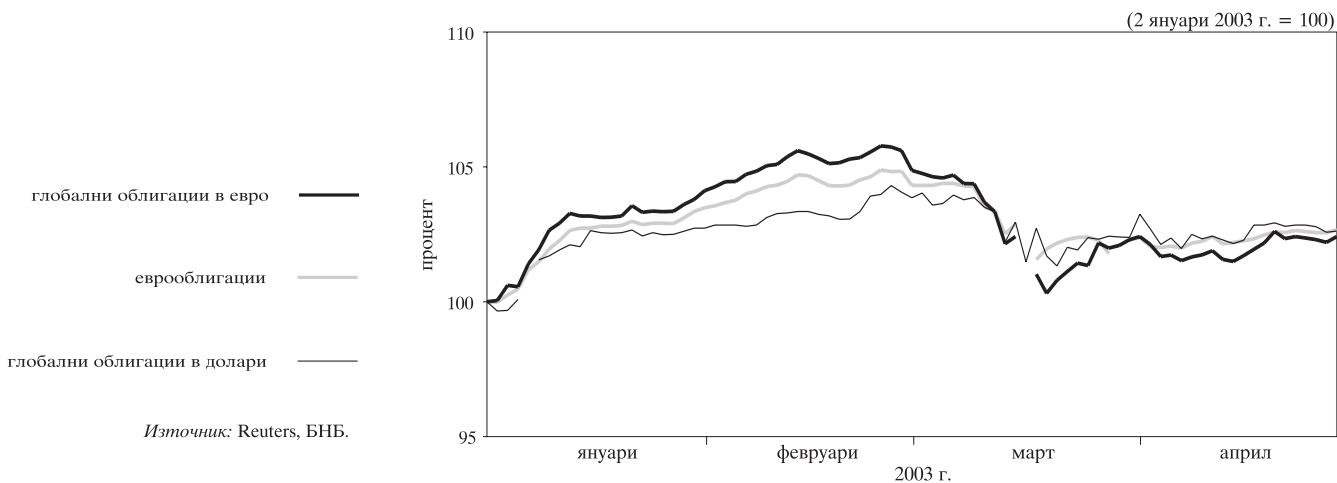

# 2 Външен сектор

## 2.1. Платежен баланс

### 2.1.1. Текуща сметка

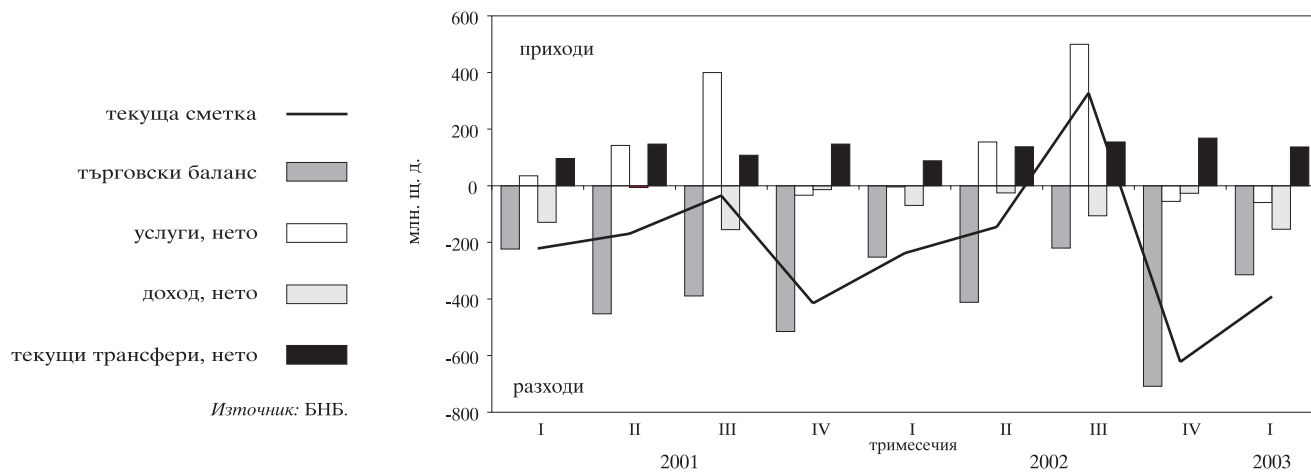

### 2.1.2. Капиталова и финансова сметка

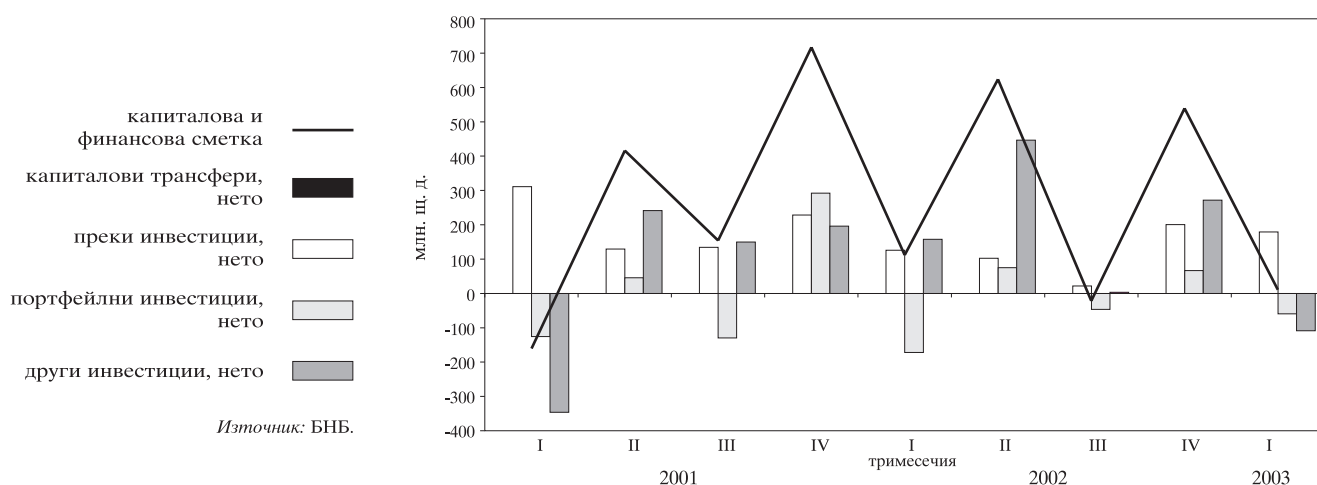

## 2.2. Брутен външен дълг

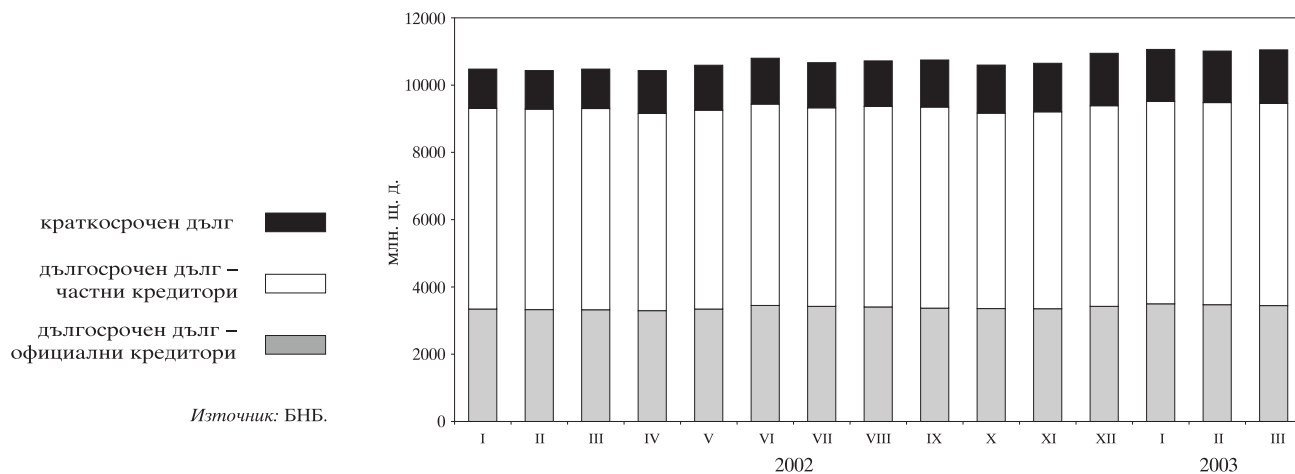

## 2.3. Дългови индикатори

### 2.3.1. Брутен външен дълг

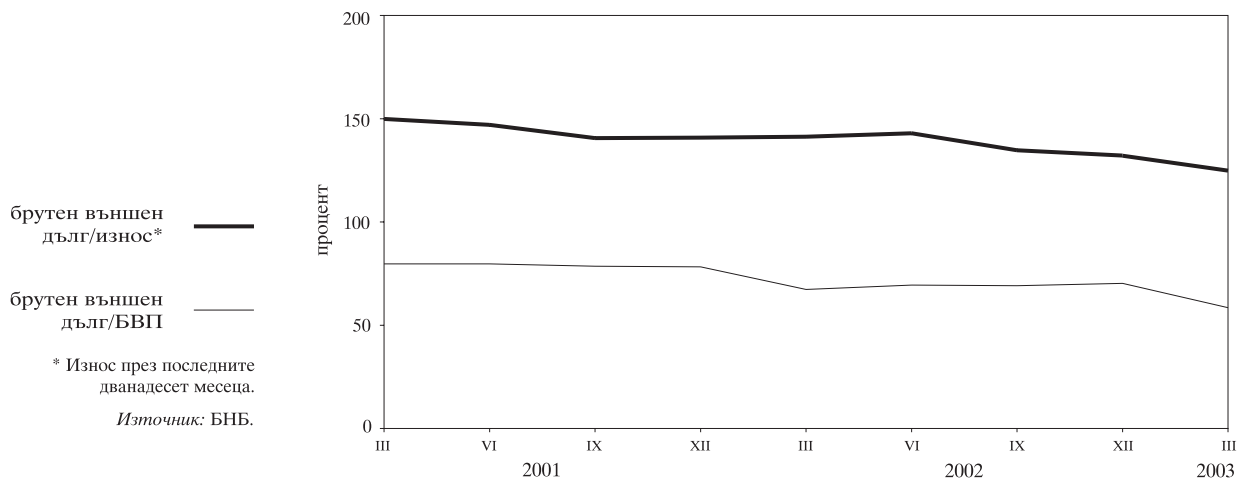

### 2.3.2. Обслужване на външния дълг

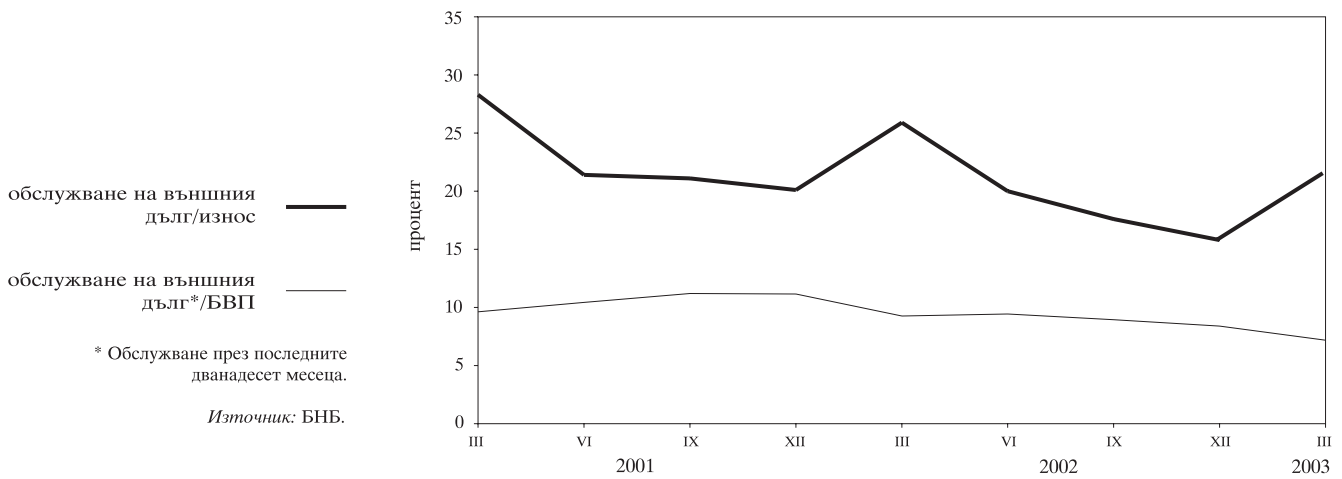

## 2.4. Валутен курс на лева към щатския долар

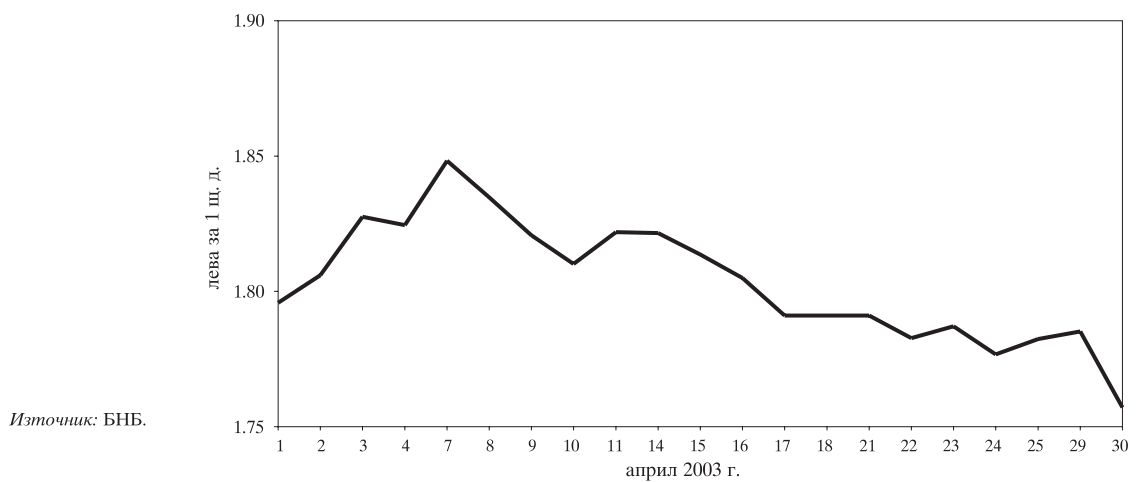

# 3 Фискален сектор

## 3.1. Финансиране на бюджетния дефицит

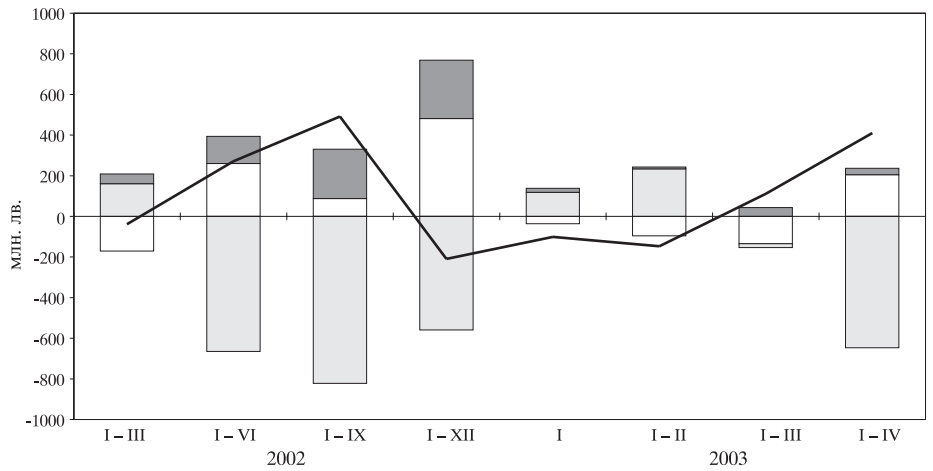
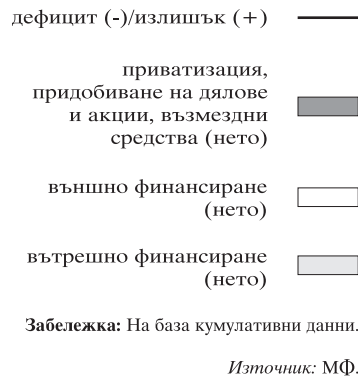

## 3.2. Изпълнение на републиканския бюджет

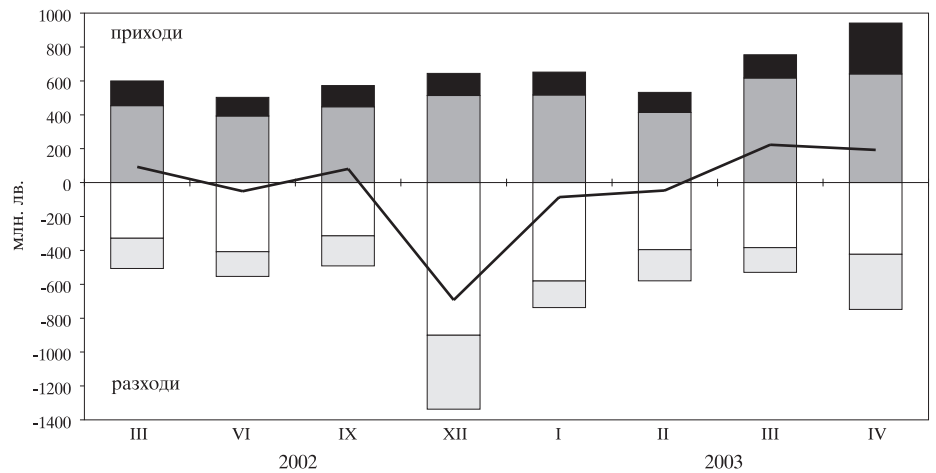
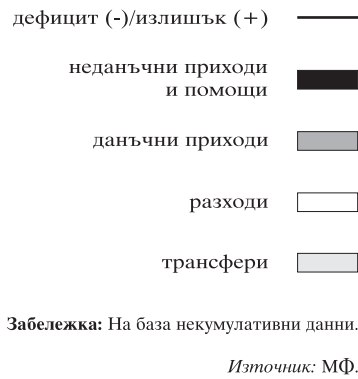



# 4 Реален сектор

## 4.1. Безработица

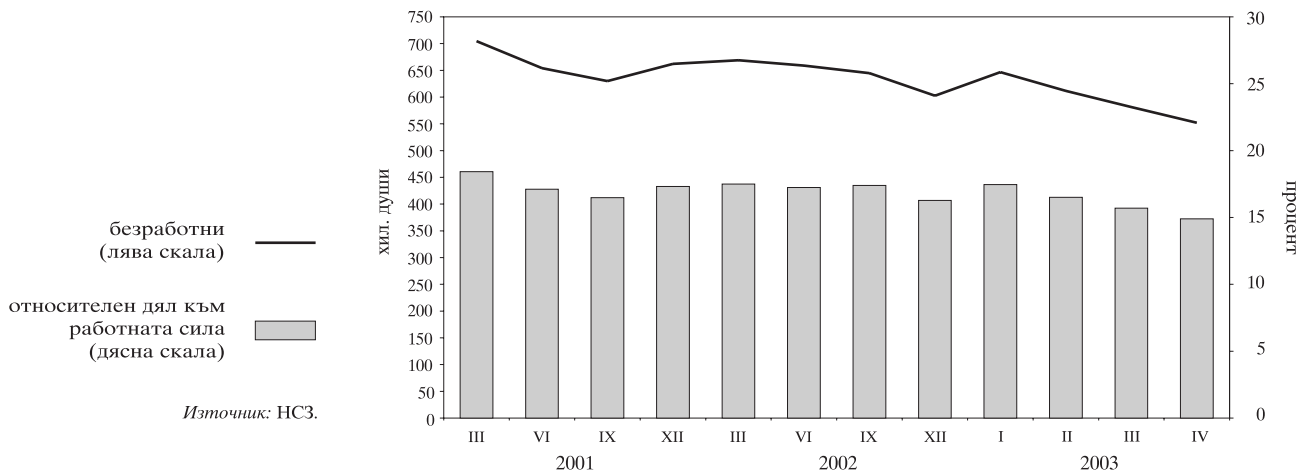

## 4.2. Динамика на средната месечна работна заплата (тримесечна плъзгаща се средна)

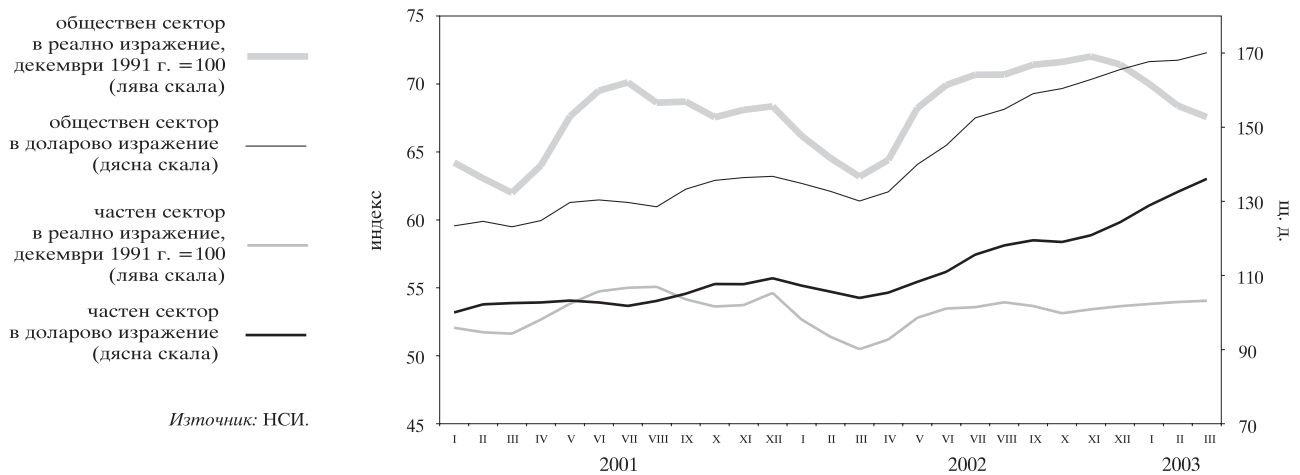

## 4.3. Изменение на потребителските цени по месеци спрямо предходния месец

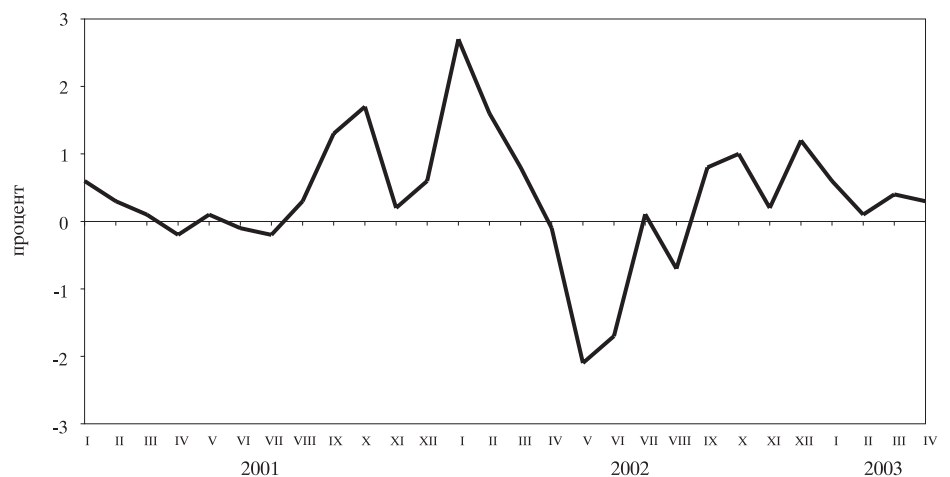

**4.4. Изменение на потребителските цени по месеци спрямо съответния месец на предходната година**

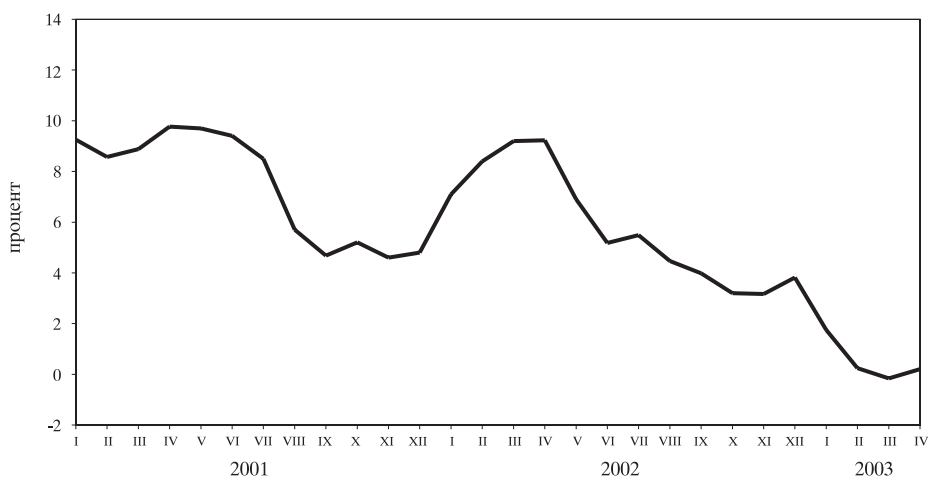

Източник: НСИ.

## Таблици

## 1

## Финансов сектор

1.1. Баланс на управление „Емисионно“ на БНБ .....	22
1.2. Баланс на управление „Банково“ на БНБ .....	23
1.3. Паричен отчет и аналитични отчетности .....	24
1.3.1. Кратък паричен отчет .....	24
1.3.2. Паричен отчет .....	25
1.3.3. Аналитична отчетност на БНБ .....	28
1.3.4. Аналитична отчетност на търговските банки .....	30
1.3.5. Парична база и механизъм на паричното предлагане .....	34
1.3.6. Чуждестранни активи и пасиви на БНБ .....	35
1.3.7. Чуждестранни активи и пасиви на търговските банки .....	36
1.3.8. Задължения на БНБ към правителствения сектор .....	37
1.3.9. Задължения на търговските банки към правителствения сектор .....	38
1.3.10. Кредити на неправителствения сектор .....	39
1.3.11. Притежавани дългови ценни книжа, издадени от централното правителство .....	41
1.3.12. Меморандум към аналитичната отчетност на БНБ .....	42
1.3.13. Меморандум към аналитичната отчетност на търговските банки .....	43
1.4. Секторни отчетности на паричните финансови институции .....	45
1.4.1. Секторна месечна отчетност на БНБ (активи) към април 2003 г. ....	45
1.4.2. Секторна месечна отчетност на БНБ (пасиви) към април 2003 г. ....	46
1.4.3. Секторна месечна отчетност на търговските банки (активи) към април 2003 г. ....	47
1.4.4. Секторна месечна отчетност на търговските банки (пасиви) към април 2003 г. ....	48
1.5. Отчетност на банките в несъстоятелност .....	49
1.5.1. Секторна месечна отчетност на търговските банки в несъстоятелност (активи) към април 2003 г. ....	49
1.5.2. Секторна месечна отчетност на търговските банки в несъстоятелност (пасиви) към април 2003 г. ....	50
1.5.3. Аналитична отчетност на търговските банки в несъстоятелност .....	51
1.6. Новодоговорени кредити от търговските банки .....	53
1.6.1. Новодоговорени левови кредити от търговските банки .....	53
1.6.2. Новодоговорени кредити от търговските банки в евро .....	53
1.6.3. Новодоговорени кредити от търговските банки в щатски долари .....	54
1.7. Баланси и отчети за приходите и разходите на банковата система ..	55
1.7.1. Баланс на банковата система към март 2003 г. ....	55
1.7.2. Отчет за приходите и разходите на банковата система към март 2003 г. ....	57
1.8. Групи банки .....	59
1.9. Капиталова адекватност на търговските банки към 31 март 2003 г. (по Наредба № 8) .....	59
1.10. Състояние на кредитния портфейл на търговските банки .....	59
1.11. Съотношения на високоликвидни активи .....	59
1.12. Баланси и отчети за приходите и разходите на банките по групи .....	60
1.12.1. Баланс на банките от първа група към март 2003 г. ....	60

1.12.2. Отчет за приходите и разходите на банките от първа група към март 2003 г. ....	62
1.12.3. Баланс на банките от втора група към март 2003 г. ....	64
1.12.4. Отчет за приходите и разходите на банките от втора група към март 2003 г. ....	66
1.12.5. Баланс на банките от трета група към март 2003 г. ....	68
1.12.6. Отчет за приходите и разходите на банките от трета група към март 2003 г. ....	70
1.12.7. Баланс на банките от четвърта група към март 2003 г. ....	72
1.12.8. Отчет за приходите и разходите на банките от четвърта група към март 2003 г. ....	74
1.12.9. Баланс на банките от пета група към март 2003 г. ....	76
1.12.10. Отчет за приходите и разходите на банките от пета група към март 2003 г. ....	78
1.13. Междубанков паричен пазар .....	80
1.14. Банков валутен пазар .....	80
1.15. Купена и продадена налична валута (подразделения на еврото) от касовите служби на БНБ .....	81
1.16. Основен лихвен процент .....	81
1.17. Лихвени проценти и доходност на ДЦК .....	82
1.18. Месечни лихвени проценти .....	83
1.19. Лихвен диференциал между годишната доходност на тримесечните ДЦК и тримесечния ЛИБОР за еврото .....	83
1.20. Цени на регистрираните сделки с ДЦК, деноминирани в щатски долари, емитирани по реда на чл. 5 от ЗУНК .....	83
1.21. Котировки на българските брейдиоблигации .....	84
1.22. Котировки на българските еврооблигации и глобални облигации ..	85
1.23. Годишна статистика на търговските банки към 31 декември 2002 г. 86	
1.23.1. Депозити в левове по размер и институционални сектори ....	86
1.23.2. Депозити във валута по размер и институционални сектори .	87
1.23.3. Депозити в левове по размер и отраслови групировки .....	88
1.23.4. Депозити във валута по размер и отраслови групировки .....	89
1.23.5. Депозити в левове по срокове и институционални сектори ...	90
1.23.6. Депозити във валута по срокове и институционални сектори 90	
1.23.7. Кредити (вземания) в левове по размер и институционални сектори .....	91
1.23.8. Кредити (вземания) във валута по размер и институционални сектори .....	92
1.23.9. Вземания и задължения в левове по институционални сектори .....	93
1.23.10. Вземания и задължения във валута по институционални сектори .....	94
1.23.11. Вземания и задължения в левове по отраслови групировки .....	95
1.23.12. Вземания и задължения във валута по отраслови групировки .....	96

## 2 Външен сектор

2.1. Платежен баланс .....	97
2.1.1А. Платежен баланс за 2003 г. в щатски долари .....	97
2.1.1Б. Платежен баланс за 2003 г. в левове .....	99
2.1.1В. Платежен баланс за 2003 г. в евро .....	101
2.1.2А. Платежен баланс за 2002 г. в щатски долари .....	103
2.1.2Б. Платежен баланс за 2002 г. в левове .....	105

2.1.2В. Платежен баланс за 2002 г. в евро .....	107
2.2. Износ и внос .....	109
2.2.1. Износ. Начин на използване, 2003 г. ....	109
2.2.2. Износ. Начин на използване, 2002 г. ....	110
2.2.3. Внос. Начин на използване, 2003 г. ....	111
2.2.4. Внос. Начин на използване, 2002 г. ....	112
2.2.5. Износ по основни търговски партньори и региони, 2003 г. ....	113
2.2.6. Износ по основни търговски партньори и региони, 2002 г. ....	114
2.2.7. Внос по основни търговски партньори и региони, 2003 г. ....	115
2.2.8. Внос по основни търговски партньори и региони, 2002 г. ....	116
2.3. Брутен външен дълг .....	117
2.3.1. Брутен външен дълг за 2003 г. ....	117
2.3.1.1. Брутен външен дълг по кредитори .....	117
2.3.1.2. Брутен външен дълг по дебитори .....	118
2.3.2. Брутен външен дълг за 2002 г. ....	119
2.3.2.1. Брутен външен дълг по кредитори .....	119
2.3.2.2. Брутен външен дълг по дебитори .....	120
2.4. Получени нови кредити и депозити .....	121
2.4.1. Получени нови кредити и депозити през 2003 г. ....	121
2.4.1.1. Получени нови кредити и депозити по кредитори .....	121
2.4.1.2. Получени нови кредити и депозити по дебитори .....	122
2.4.2. Получени нови кредити и депозити през 2002 г. ....	123
2.4.2.1. Получени нови кредити и депозити по кредитори .....	123
2.4.2.2. Получени нови кредити и депозити по дебитори .....	124
2.5. Обслужване на брутния външен дълг .....	125
2.5.1. Обслужване на брутния външен дълг, 2003 г. ....	125
2.5.1.1. Обслужване на брутния външен дълг по кредитори ...	125
2.5.1.2. Обслужване на брутния външен дълг по дебитори ....	126
2.5.2. Обслужване на брутния външен дълг, 2002 г. ....	127
2.5.2.1. Обслужване на брутния външен дълг по кредитори ...	127
2.5.2.2. Обслужване на брутния външен дълг по дебитори ....	130
2.6. Дългови индикатори .....	133
2.7. Централни курсове на някои основни валути .....	133
2.8. Валутен курс на лева към щатския долар .....	133

## 3

### Фискален сектор

3.1. Консолидиран държавен бюджет .....	134
3.2. Изпълнение на републиканския бюджет .....	134
3.3. Вътрешен държавен дълг .....	135

## 4

### Реален сектор

4.1. БВП по компоненти на крайното търсене .....	136
4.2. БВП по икономически сектори .....	136
4.3. Икономическа активност .....	137
4.3.1. Наети по трудово правоотношение .....	137
4.3.2. Безработица .....	137
4.4. Средна месечна работна заплата на наетите по трудово правоотношение .....	138
4.5. Изменение на потребителските цени по компоненти .....	138

# 1 Финансов сектор

## 1.1. БАЛАНС НА УПРАВЛЕНИЕ „ЕМИСИОННО“ НА БНБ

	31.I.2002	28.II.2002	29.III.2002	30.IV.2002	31.V.2002	28.VI.2002	31.VII.2002	30.VIII.2002	30.IX.2002	31.X.2002	29.XI.2002	29.XII.2002
<b>АКТИВИ</b>	<b>7 372 421</b>	<b>7 372 976</b>	<b>7 196 172</b>	<b>7 427 763</b>	<b>7 546 278</b>	<b>7 908 361</b>	<b>8 034 285</b>	<b>8 231 828</b>	<b>8 496 173</b>	<b>8 750 596</b>	<b>8 923 582</b>	<b>8 947 491</b>
1. Налични парични средства в чуждестранна валута	1 181 956	1 321 111	1 035 547	1 549 147	1 185 935	1 309 969	1 283 774	1 787 614	1 993 108	1 428 549	1 380 525	1 300 148
2. Монетарно злато	642 260	641 692	641 612	641 576	641 100	640 963	640 963	640 963	640 939	640 939	640 858	640 858
3. Търгуеми чуждестранни ценни книжа	5 469 710	5 309 600	5 408 147	5 131 715	5 596 499	5 818 974	6 003 494	5 698 062	5 739 841	6 540 208	6 755 079	6 852 619
4. Вземания по начислени лихви	78 495	100 573	110 866	105 325	122 744	138 455	106 054	105 189	122 285	140 900	147 120	153 866
<b>ПАСИВИ</b>	<b>7 372 421</b>	<b>7 372 976</b>	<b>7 196 172</b>	<b>7 427 763</b>	<b>7 546 278</b>	<b>7 908 361</b>	<b>8 034 285</b>	<b>8 231 828</b>	<b>8 496 173</b>	<b>8 750 596</b>	<b>8 923 582</b>	<b>8 947 491</b>
1. Банкноти и монети в обращение	3 081 205	3 062 135	3 018 867	3 073 614	2 964 026	3 022 740	3 101 974	3 204 329	3 249 877	3 216 233	3 191 558	3 627 928
2. Разплащателни сметки и депозити на банки	676 074	734 150	775 121	849 916	637 507	669 282	554 795	565 313	591 340	538 666	632 144	854 442
3. Депозити на правителството и бюджетни организации	2 276 163	2 260 407	2 106 460	2 358 936	2 803 332	3 020 758	3 065 523	3 108 189	3 238 886	3 481 973	3 685 804	3 034 710
4. Сметки на други депозанти	189 682	187 655	190 881	197 275	204 913	215 474	209 786	216 377	220 108	312 616	214 779	163 056
5. Задължения по начислени лихви	3 079	4 378	4 320	6 169	7 406	2 038	4 243	6 272	6 901	8 735	10 401	2 592
6. Депозит на управление „Банково“	1 146 218	1 124 251	1 100 523	941 853	929 094	978 069	1 097 964	1 131 348	1 189 061	1 192 373	1 188 896	1 264 763

(хил. лв.)

	31.I.2003	28.II.2003	31.III.2003	30.IV.2003
<b>АКТИВИ</b>	<b>8 363 216</b>	<b>8 472 845</b>	<b>8 602 710</b>	<b>9 233 255</b>
1. Налични парични средства в чуждестранна валута	1 032 907	1 056 635	1 314 861	1 919 417
2. Монетарно злато	640 856	640 856	640 856	640 856
3. Търгуеми чуждестранни ценни книжа	6 552 450	6 627 781	6 505 309	6 542 297
4. Вземания по начислени лихви	137 003	147 573	141 684	130 685
<b>ПАСИВИ</b>	<b>8 363 216</b>	<b>8 472 845</b>	<b>8 602 710</b>	<b>9 233 255</b>
1. Банкноти и монети в обращение	3 340 229	3 358 823	3 328 932	3 510 282
2. Разплащателни сметки и депозити на банки	702 223	757 523	760 333	764 066
3. Депозити на правителството и бюджетни организации	2 851 586	2 860 191	3 086 835	3 659 694
4. Сметки на други депозанти	153 504	151 216	92 079	82 765
5. Задължения по начислени лихви	3 424	4 635	4 104	5 512
6. Депозит на управление „Банково“	1 312 250	1 340 457	1 330 427	1 210 936

Източник: БНБ.

1.2. БАЛАНС НА УПРАВЛЕНИЕ „БАНКОВО“ НА БНБ

	31.I.2002	28.II.2002	29.III.2002	30.IV.2002	31.V.2002	28.VI.2002	31.VII.2002	30.VIII.2002	30.IX.2002	31.X.2002	29.XI.2002	29.XII.2002
<b>АКТИВИ</b>	<b>5 367 579</b>	<b>5 391 071</b>	<b>5 333 049</b>	<b>5 026 349</b>	<b>4 887 343</b>	<b>4 783 076</b>	<b>4 919 137</b>	<b>4 971 367</b>	<b>4 985 799</b>	<b>4 958 811</b>	<b>4 921 445</b>	<b>4 891 231</b>
1. Злато и други благородни метали	94 060	98 932	100 905	99 657	101 127	79 765	9 928	9 804	3 567	9 712	9 606	9 770
2. Инвестиции в ценни книжа	0	0	0	0	0	0	0	0	0	0	0	0
3. Предоставени кредити и депозити на банки, намалени с провизии	13	12	12	32	30	27	27	26	46	44	42	41
4. Вземания от правителството	2 278 525	2 320 262	2 288 743	2 170 622	2 080 255	1 996 380	2 059 050	2 083 964	2 050 313	2 022 463	1 994 158	1 926 403
5. Учасие на България в МВФ и в други международни финансови институции	1 708 831	1 705 509	1 698 331	1 672 389	1 635 086	1 585 215	1 606 586	1 604 500	1 594 321	1 592 405	1 586 112	1 548 063
6. Вземания по начислени лихви	0	0	0	0	0	0	0	0	0	0	0	0
7. Инвестиции в други местни предприятия	2 294	2 294	69 984	69 984	69 984	69 984	69 984	69 984	69 984	71 134	71 134	73 134
8. Дълготрайни активи	111 310	111 297	47 592	47 151	47 081	46 953	47 796	47 582	47 537	47 674	47 392	45 593
9. Други активи	26 328	28 514	26 959	24 661	24 686	26 683	27 802	24 159	30 970	23 006	24 105	23 464
10. Депозит на управление „Банково“	1 146 218	1 124 251	1 100 523	941 853	929 094	978 069	1 097 964	1 131 348	1 189 061	1 192 373	1 188 896	1 264 763
<b>ПАСИВИ</b>	<b>5 367 579</b>	<b>5 391 071</b>	<b>5 333 049</b>	<b>5 026 349</b>	<b>4 887 343</b>	<b>4 783 076</b>	<b>4 919 137</b>	<b>4 971 367</b>	<b>4 985 799</b>	<b>4 958 811</b>	<b>4 921 445</b>	<b>4 891 231</b>
Задължения	4 133 195	4 149 445	4 112 220	3 958 104	3 804 214	3 669 048	3 753 694	3 755 450	3 711 052	3 681 311	3 626 726	3 519 977
1. Кредити на МВФ	2 417 677	2 437 353	2 405 339	2 277 452	2 163 808	2 077 380	2 141 143	2 145 454	2 111 412	2 083 488	2 034 680	1 965 951
2. Други задължения към международни финансови институции	1 708 813	1 705 493	1 698 320	1 672 197	1 635 285	1 584 950	1 606 305	1 604 221	1 594 050	1 592 135	1 585 847	1 548 175
3. Задължения по начислени лихви	1 060	279	556	802	241	446	665	184	332	482	117	200
4. Други пасиви	5 645	6 320	8 005	7 653	4 880	6 272	5 581	5 591	5 258	5 206	6 082	5 651
Собствен капитал	1 234 384	1 241 626	1 220 829	1 068 245	1 083 129	1 114 028	1 165 443	1 215 917	1 274 747	1 277 500	1 294 719	1 371 254
5. Основен капитал	20 000	20 000	20 000	20 000	20 000	20 000	20 000	20 000	20 000	20 000	20 000	20 000
6. Резерви	977 747	962 287	926 325	990 944	986 554	1 000 629	1 031 422	1 069 727	1 125 144	1 116 174	1 116 612	1 178 581
7. Неразпределена печалба	236 637	259 339	274 504	57 301	76 575	93 399	114 021	126 190	129 603	141 326	158 107	172 673

(хил. лв.)

	31.I.2003	28.II.2003	31.III.2003	30.IV.2003
<b>АКТИВИ</b>	<b>4 855 059</b>	<b>4 925 821</b>	<b>4 932 336</b>	<b>4 803 787</b>
1. Злато и други благородни метали	3 721	3 509	3 350	3 283
2. Инвестиции в ценни книжа	0	0	0	0
3. Предоставени кредити и депозити на банки, намалени с провизии	38	36	36	34
4. Вземания от правителството	1 882 368	1 925 828	1 899 180	1 912 284
5. Учасие на България в МВФ и в други международни финансови институции	1 512 761	1 511 269	1 498 823	1 477 907
6. Вземания по начислени лихви	0	0	0	0
7. Инвестиции в други местни предприятия	73 134	73 134	73 134	73 134
8. Дълготрайни активи	46 582	46 356	108 566	107 789
9. Други активи	24 205	25 232	18 820	18 420
10. Депозит на управление „Банково“	1 312 250	1 340 457	1 330 427	1 210 936
<b>ПАСИВИ</b>	<b>4 855 059</b>	<b>4 925 821</b>	<b>4 932 336</b>	<b>4 803 787</b>
Задължения	3 439 520	3 462 738	3 423 033	3 416 447
1. Кредити на МВФ	1 921 012	1 945 131	1 918 324	1 931 159
2. Други задължения към международни финансови институции	1 512 898	1 511 108	1 498 671	1 477 770
3. Задължения по начислени лихви	278	60	97	132
4. Други пасиви	5 332	6 439	5 941	7 386
Собствен капитал	1 415 539	1 463 083	1 509 303	1 387 340
5. Основен капитал	20 000	20 000	20 000	20 000
6. Резерви	1 201 709	1 229 783	1 255 423	1 289 134
7. Неразпределена печалба	193 830	213 300	233 880	78 206

Източник: БНБ.

### 1.3. ПАРИЧЕН ОТЧЕТ И АНАЛИТИЧНИ ОТЧЕТНОСТИ

#### 1.3.1. КРАТЪК ПАРИЧЕН ОТЧЕТ

(хил. лв.)

	03.2002	06.2002	09.2002	12.2002	01.2003	02.2003	03.2003	04.2003
Валутен курс: лева за 1 щ. д.	2.24190	1.96073	1.98360	1.88496	1.80827	1.81398	1.79516	1.75710
лева за 1 евро	1.95583	1.95583	1.95583	1.95583	1.95583	1.95583	1.95583	1.95583
<b>НЕТНИ ЧУЖДЕСТРАННИ АКТИВИ (S.2)</b>	<b>8 605 328</b>	<b>8 569 107</b>	<b>9 235 621</b>	<b>9 462 336</b>	<b>8 998 833</b>	<b>9 043 846</b>	<b>8 993 220</b>	<b>9 279 278</b>
в левове	-62 230	-57 846	-52 367	-71 500	-62 677	-58 530	-61 170	-66 857
във валута	8 667 558	8 626 953	9 287 988	9 533 836	9 061 510	9 102 376	9 054 390	9 346 135
Чуждестранни активи	11 949 681	11 637 126	12 511 639	12 847 788	12 173 705	12 206 026	12 517 299	12 550 949
в левове	18 045	17 035	21 036	13 274	13 916	14 213	14 338	14 771
във валута	11 931 636	11 620 091	12 490 603	12 834 514	12 159 789	12 191 813	12 502 961	12 536 178
Минус чуждестранни пасиви	3 344 353	3 068 019	3 276 018	3 385 452	3 174 872	3 162 180	3 524 079	3 271 671
в левове	80 275	74 881	73 403	84 774	76 593	72 743	75 508	81 628
във валута	3 264 078	2 993 138	3 202 615	3 300 678	3 098 279	3 089 437	3 448 571	3 190 043
<b>НЕТНИ ВЪТРЕШНИ АКТИВИ</b>	<b>3 897 728</b>	<b>3 766 165</b>	<b>3 858 108</b>	<b>4 684 149</b>	<b>4 923 126</b>	<b>5 073 071</b>	<b>5 008 156</b>	<b>4 970 121</b>
<b>ВЪТРЕШЕН КРЕДИТ (S.1)</b>	<b>6 788 086</b>	<b>6 438 846</b>	<b>6 904 030</b>	<b>7 855 210</b>	<b>8 066 338</b>	<b>8 332 324</b>	<b>8 372 146</b>	<b>8 103 861</b>
в левове	3 621 143	3 538 901	3 461 807	4 369 725	4 303 176	4 424 495	4 431 108	4 307 698
във валута	3 166 943	2 899 945	3 442 223	3 485 485	3 763 162	3 907 829	3 941 038	3 796 163
<b>ВЗЕМАНИЯ ОТ ПРАВИТЕЛСТВЕНИЯ СЕКТОР (S.13)</b>	<b>2 075 116</b>	<b>1 303 254</b>	<b>1 105 763</b>	<b>1 423 322</b>	<b>1 602 814</b>	<b>1 696 459</b>	<b>1 513 860</b>	<b>885 009</b>
в левове	618 684	338 246	-31 335	591 837	520 469	538 204	419 703	178 927
във валута	1 456 432	965 008	1 137 098	831 485	1 082 345	1 158 255	1 094 157	706 082
Централно правителство, нето (S.1311)	2 032 713	1 296 738	1 096 192	1 410 788	1 591 364	1 684 731	1 501 862	872 253
в левове	614 991	331 730	-40 906	583 118	511 586	529 041	410 002	168 295
във валута	1 417 722	965 008	1 137 098	827 670	1 079 778	1 155 690	1 091 860	703 958
Местно правителство (S.1313)	42 403	6 516	9 571	12 534	11 450	11 728	11 998	12 756
в левове	3 693	6 516	9 571	8 719	8 883	9 163	9 701	10 632
във валута	38 710	-	-	3 815	2 567	2 565	2 297	2 124
Социалноосигурителни фондове (S.1314)	-	-	-	-	-	-	-	-
в левове	-	-	-	-	-	-	-	-
във валута	-	-	-	-	-	-	-	-
<b>ВЗЕМАНИЯ ОТ НЕПРАВИТЕЛСТВЕНИЯ СЕКТОР</b>	<b>4 712 970</b>	<b>5 135 592</b>	<b>5 798 267</b>	<b>6 431 888</b>	<b>6 463 524</b>	<b>6 635 865</b>	<b>6 858 286</b>	<b>7 218 852</b>
в левове	3 002 459	3 200 655	3 493 142	3 777 888	3 782 707	3 886 291	4 011 405	4 128 771
във валута	1 710 511	1 934 937	2 305 125	2 654 000	2 680 817	2 749 574	2 846 881	3 090 081
Нефинансови държавни предприятия (S.11001)	277 277	308 415	294 535	334 135	328 765	342 601	346 900	362 479
в левове	212 695	232 750	239 688	277 019	267 285	277 537	280 843	291 579
във валута	64 582	75 665	54 847	57 116	61 480	65 064	66 057	70 900
Частни предприятия (S.11002+S.11003)	3 459 357	3 748 556	4 276 877	4 740 001	4 754 658	4 850 814	5 004 827	5 260 009
в левове	1 888 533	1 979 126	2 137 963	2 275 244	2 265 878	2 310 884	2 386 168	2 420 020
във валута	1 570 824	1 769 430	2 138 914	2 464 757	2 488 780	2 539 930	2 618 659	2 839 989
Домакинства (S.14)	914 748	1 006 302	1 138 076	1 254 267	1 272 996	1 314 368	1 368 224	1 452 118
в левове	878 744	967 643	1 088 073	1 192 424	1 210 246	1 246 573	1 294 952	1 373 037
във валута	36 004	38 659	50 003	61 843	62 750	67 795	73 272	79 081
Небанкови финансови институции (S.123+S.124+S.125)	61 588	72 319	88 779	103 485	107 105	128 082	138 335	144 246
в левове	22 487	21 136	27 418	33 201	39 298	51 297	49 442	44 135
във валута	39 101	51 183	61 361	70 284	67 807	76 785	88 893	100 111
<b>КАПИТАЛ И РЕЗЕРВИ (в левове)</b>	<b>-2 887 273</b>	<b>-2 802 475</b>	<b>-3 057 811</b>	<b>-3 290 816</b>	<b>-3 415 043</b>	<b>-3 526 484</b>	<b>-3 589 530</b>	<b>-3 431 530</b>
<b>ДРУГИ ПОЗИЦИИ (нето)</b>	<b>-3 085</b>	<b>129 794</b>	<b>11 889</b>	<b>119 755</b>	<b>271 831</b>	<b>267 231</b>	<b>225 540</b>	<b>297 790</b>
в левове	-293 109	-178 260	-204 489	-57 908	8 909	8 514	-3 466	70 563
във валута	290 024	308 054	216 378	177 663	262 922	258 717	229 006	227 227
<b>ПАРИ М1 (в левове)</b>	<b>4 594 178</b>	<b>4 402 891</b>	<b>4 804 872</b>	<b>5 542 653</b>	<b>5 142 595</b>	<b>5 236 594</b>	<b>5 089 207</b>	<b>5 274 991</b>
<b>ПАРИ М2 (М1 + квазипари)</b>	<b>12 088 061</b>	<b>11 875 691</b>	<b>12 589 731</b>	<b>13 581 267</b>	<b>13 269 037</b>	<b>13 421 179</b>	<b>13 192 154</b>	<b>13 442 564</b>
в левове	7 108 773	7 087 761	7 504 938	8 480 147	8 160 919	8 238 454	7 974 665	8 210 747
във валута	4 979 288	4 787 930	5 084 793	5 101 120	5 108 118	5 182 725	5 217 489	5 231 817
<b>ПАРИ М3</b>	<b>12 503 056</b>	<b>12 335 272</b>	<b>13 093 729</b>	<b>14 146 485</b>	<b>13 921 959</b>	<b>14 116 917</b>	<b>14 001 376</b>	<b>14 249 399</b>
в левове	7 356 511	7 375 900	7 816 795	8 847 498	8 601 744	8 707 812	8 520 176	8 812 871
във валута	5 146 545	4 959 372	5 276 934	5 298 987	5 320 215	5 409 105	5 481 200	5 436 528

Източник: БНБ и ТБ.



1.3.2. ПАРИЧЕН ОТЧЕТ

(ХИЛ. ЛВ.)

	03.2002	06.2002	09.2002	12.2002	01.2003	02.2003	03.2003	04.2003
Валутен курс: лева за 1 щ. д.	2.24190	1.96073	1.98360	1.88496	1.80827	1.81398	1.79516	1.75710
лева за 1 евро	1.95583	1.95583	1.95583	1.95583	1.95583	1.95583	1.95583	1.95583
<b>НЕТНИ ЧУЖДЕСТРАННИ АКТИВИ (S.2)</b>	<b>8 605 328</b>	<b>8 569 107</b>	<b>9 235 621</b>	<b>9 462 336</b>	<b>8 998 833</b>	<b>9 043 846</b>	<b>8 993 220</b>	<b>9 279 278</b>
Чуждестранни активи	11 949 681	11 637 126	12 511 639	12 847 788	12 173 705	12 206 026	12 517 299	12 550 949
Каса	237 983	217 391	213 643	192 467	196 042	188 027	195 747	207 024
Депозити	4 553 517	3 996 003	4 921 901	4 080 790	3 666 066	3 646 764	4 036 809	3 970 782
Кредити	36 504	48 460	75 482	92 159	88 730	73 409	71 299	72 520
в левове	17 951	16 959	20 958	13 192	13 828	14 125	14 243	14 674
във валута	18 553	31 501	54 524	78 967	74 902	59 284	57 056	57 846
Ценни книжа, различни от акции	6 131 576	6 424 889	6 334 058	7 506 077	7 233 797	7 288 242	7 192 628	7 202 931
в левове	-	-	-	-	-	-	-	-
във валута	6 131 576	6 424 889	6 334 058	7 506 077	7 233 797	7 288 242	7 192 628	7 202 931
Акции и други форми на собственост	3 297	1 099	1 104	1 103	1 100	1 097	1 115	1 147
Монетарно злато и притежавани СПП*	839 002	774 460	782 872	725 745	748 695	761 154	749 413	848 231
Други	147 802	174 824	182 579	249 447	239 275	247 333	270 288	248 314
в левове	94	76	78	82	88	88	95	97
във валута	147 708	174 748	182 501	249 365	239 187	247 245	270 193	248 217
<i>Минус чуждестранни пасиви</i>	<i>3 344 353</i>	<i>3 068 019</i>	<i>3 276 018</i>	<i>3 385 452</i>	<i>3 174 872</i>	<i>3 162 180</i>	<i>3 524 079</i>	<i>3 271 671</i>
Депозити	332 934	418 059	500 007	583 266	482 846	480 067	556 577	560 831
в левове	77 510	72 100	73 361	84 756	76 555	72 692	75 459	81 571
във валута	255 424	345 959	426 646	498 510	406 291	407 375	481 118	479 260
Кредити	2 674 870	2 293 504	2 341 676	2 279 939	2 226 770	2 241 585	2 228 605	2 251 423
в левове	2 667	2 667	-	-	-	-	-	-
във валута	2 672 203	2 290 837	2 341 676	2 279 939	2 226 770	2 241 585	2 228 605	2 251 423
Издадени дългови ценни книжа	10 757	-	-	-	19 558	-	-	-
Други	325 792	356 456	434 335	522 247	445 698	440 528	738 897	459 417
в левове	98	114	42	18	38	51	49	57
във валута	325 694	356 342	434 293	522 229	445 660	440 477	738 848	459 360
<b>НЕТНИ ВЪТРЕШНИ АКТИВИ</b>	<b>3 897 728</b>	<b>3 766 165</b>	<b>3 858 108</b>	<b>4 684 149</b>	<b>4 923 126</b>	<b>5 073 071</b>	<b>5 008 156</b>	<b>4 970 121</b>
<b>ВЪТРЕШЕН КРЕДИТ (S.1)</b>	<b>6 788 086</b>	<b>6 438 846</b>	<b>6 904 030</b>	<b>7 855 210</b>	<b>8 066 338</b>	<b>8 332 324</b>	<b>8 372 146</b>	<b>8 103 861</b>
<b>ВЗЕМАНИЯ ОТ ПРАВИТЕЛСТВЕНИЯ СЕКТОР (S.13)</b>	<b>2 075 116</b>	<b>1 303 254</b>	<b>1 105 763</b>	<b>1 423 322</b>	<b>1 602 814</b>	<b>1 696 459</b>	<b>1 513 860</b>	<b>885 009</b>
Централно правителство, нето (S.1311)	2 032 713	1 296 738	1 096 192	1 410 788	1 591 364	1 684 731	1 501 862	872 253
Вземания	3 774 635	3 811 801	3 902 451	3 910 038	3 907 886	4 021 008	4 071 991	4 019 423
ДЦК	1 462 279	1 786 084	1 822 193	1 945 505	2 003 244	2 067 737	2 146 624	2 088 084
в левове	995 076	1 047 253	1 089 762	1 163 173	1 244 572	1 233 940	1 219 504	1 172 955
във валута	467 203	738 831	732 431	782 332	758 672	833 797	927 120	915 129
Кредити	2 291 993	1 996 380	2 050 313	1 926 403	1 882 368	1 925 828	1 899 180	1 912 284
в левове	3 250	-	-	-	-	-	-	-
във валута	2 288 743	1 996 380	2 050 313	1 926 403	1 882 368	1 925 828	1 899 180	1 912 284
Други	20 363	29 337	29 945	38 130	22 274	27 443	26 187	19 055
в левове	16 885	20 220	18 559	23 474	12 533	16 331	19 210	9 787
във валута	3 478	9 117	11 386	14 656	9 741	11 112	6 977	9 268
<i>Минус задължения</i>	<i>1 741 922</i>	<i>2 515 063</i>	<i>2 806 259</i>	<i>2 499 250</i>	<i>2 316 522</i>	<i>2 336 277</i>	<i>2 570 129</i>	<i>3 147 170</i>
Депозити (без набирателни сметки)	1 697 886	2 486 434	2 782 782	2 446 563	2 293 648	2 310 759	2 542 764	3 121 191
в левове	362 397	716 113	1 130 938	566 591	726 426	699 256	807 093	993 304
във валута	1 335 489	1 770 321	1 651 844	1 879 972	1 567 222	1 611 503	1 735 671	2 127 887
Други пасиви	44 036	28 629	23 477	52 687	22 874	25 518	27 365	25 979
в левове	37 823	19 630	18 289	36 938	19 093	21 974	21 619	21 143
във валута	6 213	8 999	5 188	15 749	3 781	3 544	5 746	4 836
Местно правителство (S.1313)	42 403	6 516	9 571	12 534	11 450	11 728	11 998	12 756
Ценни книжа, различни от акции	36 713	-	-	3 998	2 740	2 732	2 453	3 357
в левове	-	-	-	199	197	197	194	1 234
във валута	36 713	-	-	3 799	2 543	2 535	2 259	2 123
Кредити	3 682	6 512	9 404	8 486	8 673	8 947	9 494	9 380
в левове	3 682	6 512	9 404	8 486	8 673	8 947	9 494	9 380
във валута	-	-	-	-	-	-	-	-
Други	2 008	4	167	50	37	49	51	19
в левове	11	4	167	34	13	19	13	18
във валута	1 997	-	-	16	24	30	38	1
Социалноосигурителни фондове (S. 1314)	-	-	-	-	-	-	-	-
Кредити	-	-	-	-	-	-	-	-
в левове	-	-	-	-	-	-	-	-
във валута	-	-	-	-	-	-	-	-
Други	-	-	-	-	-	-	-	-
в левове	-	-	-	-	-	-	-	-
във валута	-	-	-	-	-	-	-	-

(продължава)

1.3.2. ПАРИЧЕН ОТЧЕТ

(продължение)

(хил. лв.)

	03.2002	06.2002	09.2002	12.2002	01.2003	02.2003	03.2003	04.2003
<b>ВЗЕМАНИЯ ОТ НЕПРАВИТЕЛСТВЕНИЯ СЕКТОР</b>	<b>4 712 970</b>	<b>5 135 592</b>	<b>5 798 267</b>	<b>6 431 888</b>	<b>6 463 524</b>	<b>6 635 865</b>	<b>6 858 286</b>	<b>7 218 852</b>
Нефинансови държавни предприятия (S.11001)	277 277	308 415	294 535	334 135	328 765	342 601	346 900	362 479
Кредити	180 510	211 154	195 975	215 935	219 215	229 954	235 631	246 234
в левове	115 977	135 590	141 248	158 871	157 926	165 030	169 752	175 508
във валута	64 533	75 564	54 727	57 064	61 289	64 924	65 879	70 726
Ценни книжа, различни от акции	19 748	20 243	26 459	44 681	35 907	39 036	37 673	42 197
в левове	19 748	20 243	26 459	44 681	35 907	39 036	37 673	42 197
Акции и други форми на собственост	76 753	76 723	71 755	73 129	73 127	73 193	73 107	73 472
в левове	76 753	76 723	71 755	73 129	73 127	73 193	73 107	73 472
Други	266	295	346	390	516	418	489	576
в левове	217	194	226	338	325	278	311	402
във валута	49	101	120	52	191	140	178	174
Частни предприятия (S.11002+S.11003)	3 459 357	3 748 556	4 276 877	4 740 001	4 754 658	4 850 814	5 004 827	5 260 009
Кредити	3 416 763	3 702 339	4 235 802	4 700 997	4 715 900	4 800 569	4 949 708	5 202 209
в левове	1 857 868	1 943 005	2 106 257	2 247 685	2 237 607	2 272 381	2 343 652	2 375 626
във валута	1 558 895	1 759 334	2 129 545	2 453 312	2 478 293	2 528 188	2 606 056	2 826 583
Ценни книжа, различни от акции	9 854	9 249	1 385	1 241	1 170	1 964	3 931	5 234
в левове	5 064	7 104	1 385	1 241	1 170	1 964	3 931	3 771
във валута	4 790	2 145	-	-	-	-	-	1 463
Акции и други форми на собственост	16 468	19 477	20 849	16 675	18 690	27 822	28 249	27 912
в левове	16 468	19 477	20 849	16 675	18 690	27 822	28 249	27 912
Други	16 272	17 491	18 841	21 088	18 898	20 459	22 939	24 654
в левове	9 133	9 540	9 472	9 643	8 411	8 717	10 336	12 711
във валута	7 139	7 951	9 369	11 445	10 487	11 742	12 603	11 943
Домакинства (S.14)	914 748	1 006 302	1 138 076	1 254 267	1 272 996	1 314 368	1 368 224	1 452 118
Кредити	900 932	993 405	1 126 596	1 241 560	1 260 492	1 300 495	1 355 073	1 438 088
в левове	865 050	954 930	1 076 821	1 179 972	1 198 010	1 232 977	1 282 114	1 359 335
във валута	35 882	38 475	49 775	61 588	62 482	67 518	72 959	78 753
Други	13 816	12 897	11 480	12 707	12 504	13 873	13 151	14 030
в левове	13 694	12 713	11 252	12 452	12 236	13 596	12 838	13 702
във валута	122	184	228	255	268	277	313	328
Небанкови финансови институции (S.123+S.124+S.125)	61 588	72 319	88 779	103 485	107 105	128 082	138 335	144 246
Кредити	54 162	65 007	80 970	92 249	96 295	113 206	122 316	127 958
в левове	15 127	13 895	19 692	22 060	28 579	36 528	34 412	28 943
във валута	39 035	51 112	61 278	70 189	67 716	76 678	87 904	99 015
Ценни книжа, различни от акции	-	-	-	-	-	-	978	978
във валута	-	-	-	-	-	-	978	978
Акции и други форми на собственост	7 353	7 222	7 707	10 712	10 712	14 755	15 010	15 176
в левове	7 353	7 222	7 707	10 712	10 712	14 755	15 010	15 176
Други	73	90	102	524	98	121	31	134
в левове	7	19	19	429	7	14	20	16
във валута	66	71	83	95	91	107	11	118
<b>КАПИТАЛ И РЕЗЕРВИ</b>	<b>-2 887 273</b>	<b>-2 802 475</b>	<b>-3 057 811</b>	<b>-3 290 816</b>	<b>-3 415 043</b>	<b>-3 526 484</b>	<b>-3 589 530</b>	<b>-3 431 530</b>
Основен капитал	-888 286	-955 471	-971 576	-954 706	-963 706	-945 022	-941 686	-941 686
Резерви	-1 360 971	-1 457 624	-1 602 220	-1 750 572	-1 774 944	-1 823 492	-1 857 320	-2 019 767
Финансов резултат	-638 016	-389 380	-484 015	-585 538	-676 393	-757 970	-790 524	-470 077
<b>ДРУГИ ПОЗИЦИИ (нето)</b>	<b>-3 085</b>	<b>129 794</b>	<b>11 889</b>	<b>119 755</b>	<b>271 831</b>	<b>267 231</b>	<b>225 540</b>	<b>297 790</b>
Междубанкови отношения (нето)	-68 406	7 545	-56 797	26 979	130 531	118 863	55 320	83 566
в левове	-194 789	-163 362	-233 245	-182 982	-119 350	-139 210	-189 620	-157 230
във валута	126 383	170 907	176 448	209 961	249 881	258 073	244 940	240 796
Други активи и пасиви (нето)	184 363	161 653	95 399	126 028	215 573	249 046	358 857	304 519
в левове	40 924	44 323	72 341	134 846	218 763	255 591	379 577	325 527
във валута	143 439	117 330	23 058	-8 818	-3 190	-6 545	-20 720	-21 008
Отношения между БНБ и ТБ	-119 042	-39 404	-26 713	-33 252	-74 273	-100 678	-188 637	-90 295
в левове	-139 244	-59 221	-43 585	-9 772	-90 504	-107 867	-193 423	-97 734
във валута	20 202	19 817	16 872	-23 480	16 231	7 189	4 786	7 439
<b>ШИРОКИ ПАРИ МЗ</b>	<b>12 503 056</b>	<b>12 335 272</b>	<b>13 093 729</b>	<b>14 146 485</b>	<b>13 921 959</b>	<b>14 116 917</b>	<b>14 001 376</b>	<b>14 249 399</b>
<b>ПАРИ М1</b>	<b>4 594 178</b>	<b>4 402 891</b>	<b>4 804 872</b>	<b>5 542 653</b>	<b>5 142 595</b>	<b>5 236 594</b>	<b>5 089 207</b>	<b>5 274 991</b>
Пари извън банките	2 855 198	2 828 354	3 021 780	3 334 922	3 112 954	3 132 418	3 088 306	3 200 366
Безрочни депозити (в левове)	1 738 980	1 574 537	1 783 092	2 207 731	2 029 641	2 104 176	2 000 901	2 074 625
Местно правителство (S.1313)	82 080	106 986	96 922	73 858	89 077	95 375	113 935	117 504
Социалноосигурителни фондове (S.1314)	136 909	79 249	82 545	121 008	68 540	64 950	65 592	145 214
Нефинансови държавни предприятия (S.11001)	299 242	190 649	228 194	302 953	275 567	301 278	246 026	267 609
Частни предприятия (S.11002+S.11003)	882 117	836 088	998 459	1 229 752	1 099 695	1 126 263	1 076 862	1 019 266
Домакинства (S.14)	313 542	336 790	355 745	441 937	441 710	466 303	449 486	480 429
Небанкови финансови институции (S.123+S.124+S.125)	25 090	24 775	21 227	38 223	55 052	50 007	49 000	44 603

(продължава)

1.3.2. ПАРИЧЕН ОТЧЕТ

(продължение)

(хил. лв.)

	03.2002	06.2002	09.2002	12.2002	01.2003	02.2003	03.2003	04.2003
ПАРИ М2 (М1 + квазипари)	12 088 061	11 875 691	12 589 731	13 581 267	13 269 037	13 421 179	13 192 154	13 442 564
Квазипари	7 493 883	7 472 800	7 784 859	8 038 614	8 126 442	8 184 585	8 102 947	8 167 573
Срочни депозити (в левове)	1 947 463	2 119 267	2 107 410	2 291 094	2 364 881	2 341 445	2 226 347	2 270 633
Местно правителство (S.1313)	12 251	17 051	21 577	14 724	26 095	25 747	25 536	26 690
Социалноосигурителни фондове (S.1314)	628 052	731 521	730 686	701 269	732 547	733 718	733 690	734 832
Нефинансови държавни предприятия (S.11001)	72 910	122 829	91 293	174 822	163 173	146 108	153 372	148 746
Частни предприятия (S.11002+S.11003)	248 146	239 777	256 370	326 155	330 867	310 904	182 219	204 628
Домакинства (S.14)	875 281	872 153	889 301	947 649	978 891	1 002 468	1 006 724	1 026 003
Небанкови финансови институции (S.123+S.124+S.125)	110 823	135 936	118 183	126 475	133 308	122 500	124 806	129 734
Спестовни депозити на домакинства (S.14), в левове	567 132	565 603	592 656	646 400	653 443	660 415	659 111	665 123
Депозити в чуждестранна валута	4 979 288	4 787 930	5 084 793	5 101 120	5 108 118	5 182 725	5 217 489	5 231 817
Безсрочни	1 068 786	1 138 528	1 169 721	1 154 827	1 151 552	1 143 386	1 189 149	1 164 778
Местно правителство (S.1313)	6 421	5 230	5 442	5 885	6 032	5 962	6 515	6 106
Социалноосигурителни фондове (S.1314)	3 777	2 202	3 491	10 666	875	890	903	855
Нефинансови държавни предприятия (S.11001)	228 692	263 919	248 017	236 262	250 843	234 253	210 787	241 535
Частни предприятия (S.11002+S.11003)	534 789	585 366	610 511	596 332	598 799	605 512	665 782	610 001
Домакинства (S.14)	286 564	274 159	291 161	293 817	284 197	286 312	290 321	287 096
Небанкови финансови институции (S.123+S.124+S.125)	8 543	7 652	11 099	11 865	10 806	10 457	14 841	19 185
Срочни	3 228 129	2 988 312	3 202 862	3 215 519	3 236 315	3 305 850	3 285 445	3 317 910
Местно правителство (S.1313)	15 023	6	6	5	3	3	3	3
Социалноосигурителни фондове (S.1314)	9 373	8 895	8 726	-	9 497	9 522	9 501	9 353
Нефинансови държавни предприятия (S.11001)	295 858	276 582	293 973	243 639	262 476	269 245	233 458	272 906
Частни предприятия (S.11002+S.11003)	286 071	253 012	295 255	311 279	314 942	344 424	351 170	348 134
Домакинства (S.14)	2 563 901	2 411 937	2 564 163	2 614 129	2 604 559	2 637 260	2 645 006	2 638 445
Небанкови финансови институции (S.123+S.124+S.125)	57 903	37 880	40 739	46 467	44 838	45 396	46 307	49 069
Спестовни депозити на домакинства (S.14), във валута	682 373	661 090	712 210	730 774	720 251	733 489	742 895	749 129
ПАРИ М3 (М2+ издадени дългови ценни книжа, кредити и блокирани депозити)	12 503 056	12 335 272	13 093 729	14 146 485	13 921 959	14 116 917	14 001 376	14 249 399
Издадени дългови ценни книжа	6 341	13 594	17 373	19 345	18 054	32 538	32 846	33 028
в левове	-	7 053	7 149	8 446	7 092	8 533	8 214	8 253
Частни предприятия (S.11002+S.11003)	-	1 515	1 508	1 508	1 517	1 525	1 207	1 214
Домакинства (S.14)	-	70	70	70	71	71	56	56
Небанкови финансови институции (S.123+S.124+S.125)	-	5 468	5 571	6 868	5 504	6 937	6 951	6 983
във валута	6 341	6 541	10 224	10 899	10 962	24 005	24 632	24 775
Частни предприятия (S.11002+S.11003)	-	-	352	886	891	896	1 112	1 118
Домакинства (S.14)	10	10	514	524	526	721	988	993
Небанкови финансови институции (S.123+S.124+S.125)	6 331	6 531	9 358	9 489	9 545	22 388	22 532	22 664
Кредити	51 955	26 784	12 471	16 143	71 562	74 818	129 433	147 485
в левове	40 567	24 496	10 924	12 345	56 928	61 959	119 907	131 663
Нефинансови държавни предприятия (S.11001)	3 118	9 568	8 620	10 084	11 139	6 518	39 938	28 622
Частни предприятия (S.11002+S.11003)	37 437	14 921	2 300	213	241	286	273	4 103
Небанкови финансови институции (S.123+S.124+S.125)	12	7	4	2 048	45 548	55 155	79 696	98 938
във валута	11 388	2 288	1 547	3 798	14 634	12 859	9 526	15 822
Частни предприятия (S.11002+S.11003)	10 562	2 288	1 522	3 776	2 952	3 176	1 823	8 501
Домакинства (S.14)	-	-	-	-	15	378	381	21
Небанкови финансови институции (S.123+S.124+S.125)	78	-	25	22	11 667	9 305	7 322	7 300
Блокирани депозити	356 699	419 203	474 154	529 730	563 306	588 382	646 943	626 322
в левове	207 171	256 590	293 784	346 560	376 805	398 866	417 390	462 208
Централно правителство (S.1311)	83 146	93 442	99 728	113 848	114 180	113 904	117 755	124 113
Местно правителство (S.1313)	17 063	19 158	20 873	27 282	23 437	23 921	25 051	26 491
Социалноосигурителни фондове (S.1314)	22 677	28 259	29 241	36 022	34 013	37 694	43 900	60 735
Нефинансови държавни предприятия (S.11001)	24 594	65 988	62 385	43 608	49 955	51 416	69 526	72 030
Частни предприятия (S.11002+S.11003)	41 310	38 632	71 443	110 119	144 459	142 944	150 468	165 413
Домакинства (S.14)	5 399	5 650	5 491	5 935	6 200	6 142	6 581	8 365
Небанкови финансови институции (S.123+S.124+S.125)	12 982	5 461	4 623	9 746	4 561	22 845	4 109	5 061
във валута	149 528	162 613	180 370	183 170	186 501	189 516	229 553	164 114
Централно правителство (S.1311)	25 939	43 692	49 093	36 954	37 820	35 634	35 274	20 741
Местно правителство (S.1313)	693	808	519	440	435	451	444	518
Нефинансови държавни предприятия (S.11001)	46 606	39 225	35 969	35 151	32 845	30 563	29 086	27 851
Частни предприятия (S.11002+S.11003)	58 773	63 499	77 274	96 828	94 947	105 600	148 225	98 212
Домакинства (S.14)	9 422	8 530	9 863	9 680	10 122	11 903	10 906	10 830
Небанкови финансови институции (S.123+S.124+S.125)	8 095	6 859	7 652	4 117	10 332	5 315	5 618	5 962

\* Включва и резервната позиция в МВФ.

Източник: БНБ и ТБ.

1.3.3. АНАЛИТИЧНА ОТЧЕТНОСТ НА БНБ

(хил. лв.)

	03.2002	06.2002	09.2002	12.2002	01.2003	02.2003	03.2003	04.2003
Валутен курс: лева за 1 щ. д.	2.24190	1.96073	1.98360	1.88496	1.80827	1.81398	1.79516	1.75710
лева за 1 евро	1.95583	1.95583	1.95583	1.95583	1.95583	1.95583	1.95583	1.95583
<b>АКТИВИ</b>	<b>11 494 271</b>	<b>11 780 464</b>	<b>12 357 945</b>	<b>12 638 459</b>	<b>11 936 311</b>	<b>12 088 879</b>	<b>12 230 503</b>	<b>12 852 436</b>
<b>ЧУЖДЕСТРАННИ АКТИВИ</b>	<b>7 197 003</b>	<b>7 909 194</b>	<b>8 497 004</b>	<b>8 954 444</b>	<b>8 364 048</b>	<b>8 473 676</b>	<b>8 603 542</b>	<b>9 234 087</b>
Каса	20 829	9 169	14 363	6 483	13 047	12 091	10 908	22 216
Депозити	908 951	1 252 799	1 922 641	1 292 074	993 599	1 005 741	1 276 220	1 769 519
Ценни книжа, различни от акции	5 316 523	5 733 466	5 653 840	6 769 119	6 470 859	6 546 271	6 424 472	6 462 591
Акции и други форми на собственост	832	832	832	832	832	832	832	832
Монетарно злато и притежавани СПТ*	839 002	774 460	782 872	725 745	748 6905	761 154	749 413	848 231
Други	110 866	138 468	122 456	160 191	137 016	147 587	141 697	130 698
<b>ВЗЕМАНИЯ ОТ ТЪРГОВСКИТЕ БАНКИ</b>	<b>46 902</b>	<b>46 921</b>	<b>43 555</b>	<b>43 350</b>	<b>8 760</b>	<b>8 758</b>	<b>8 755</b>	<b>8 752</b>
Депозити	12	27	46	41	38	36	36	34
във валута	12	27	46	41	38	36	36	34
Кредити	27 061	27 061	24 160	24 160	6 797	6 797	6 797	6 797
в левове	8 902	8 902	8 902	8 902	421	421	421	421
във валута	18 159	18 159	15 258	15 258	6 376	6 376	6 376	6 376
Акции и други форми на собственост	369	369	369	156	-	-	-	-
в левове	369	369	369	156	-	-	-	-
Други	19 460	19 464	18 980	18 993	1 925	1 925	1 922	1 921
в левове	17 413	17 417	17 370	17 383	1 115	1 115	1 112	1 111
във валута	2 047	2 047	1 610	1 610	810	810	810	810
<b>ВЗЕМАНИЯ ОТ ПРАВИТЕЛСТВЕНИЯ СЕКТОР</b>	<b>2 288 743</b>	<b>1 996 380</b>	<b>2 050 313</b>	<b>1 926 403</b>	<b>1 882 368</b>	<b>1 925 828</b>	<b>1 899 180</b>	<b>1 912 284</b>
Централно правителство	2 288 743	1 996 380	2 050 313	1 926 403	1 882 368	1 925 828	1 899 180	1 912 284
Кредити	2 288 743	1 996 380	2 050 313	1 926 403	1 882 368	1 925 828	1 899 180	1 912 284
във валута	2 288 743	1 996 380	2 050 313	1 926 403	1 882 368	1 925 828	1 899 180	1 912 284
<b>ВЗЕМАНИЯ ОТ НЕПРАВИТЕЛСТВЕНИЯ СЕКТОР</b>	<b>69 984</b>	<b>69 984</b>	<b>69 984</b>	<b>73 134</b>	<b>73 134</b>	<b>73 134</b>	<b>73 134</b>	<b>73 134</b>
Нефинансови държавни предприятия	69 984	69 984	69 484	70 634	70 634	70 634	70 634	70 634
Акции и други форми на собственост	69 984	69 984	69 484	70 634	70 634	70 634	70 634	70 634
в левове	69 984	69 984	69 484	70 634	70 634	70 634	70 634	70 634
Небанкови финансови институции	-	-	500	2 500	2 500	2 500	2 500	2 500
Акции и други форми на собственост	-	-	500	2 500	2 500	2 500	2 500	2 500
в левове	-	-	500	2 500	2 500	2 500	2 500	2 500
<b>ДЪЛГОТРАЙНИ АКТИВИ</b>	<b>66 261</b>	<b>67 141</b>	<b>69 053</b>	<b>66 788</b>	<b>68 145</b>	<b>68 303</b>	<b>125 719</b>	<b>125 397</b>
<b>ДРУГИ АКТИВИ</b>	<b>1 825 378</b>	<b>1 690 844</b>	<b>1 628 036</b>	<b>1 574 340</b>	<b>1 539 856</b>	<b>1 539 180</b>	<b>1 520 173</b>	<b>1 498 782</b>
в левове	26 369	23 230	23 913	22 709	23 453	24 481	18 079	17 672
във валута	1 799 009	1 667 614	1 604 123	1 551 631	1 516 403	1 514 699	1 502 094	1 481 110
<b>ПАСИВИ</b>	<b>11 494 271</b>	<b>11 780 464</b>	<b>12 357 945</b>	<b>12 638 459</b>	<b>11 936 311</b>	<b>12 088 879</b>	<b>12 230 503</b>	<b>12 852 436</b>
<b>РЕЗЕРВНИ ПАРИ</b>	<b>3 793 988</b>	<b>3 692 025</b>	<b>3 841 217</b>	<b>4 482 383</b>	<b>4 042 455</b>	<b>4 116 349</b>	<b>4 089 265</b>	<b>4 274 347</b>
Пари в обращение	3 018 868	3 022 740	3 249 877	3 627 927	3 340 229	3 358 823	3 328 932	3 510 282
Депозити на търговските банки	775 120	669 285	591 340	854 456	702 226	757 526	760 333	764 065
<b>ДЕПОЗИТИ В ЛЕВОВЕ</b>	<b>755 168</b>	<b>801 680</b>	<b>803 497</b>	<b>822 521</b>	<b>794 876</b>	<b>791 665</b>	<b>799 277</b>	<b>803 559</b>
Безсрочни депозити	127 127	70 159	72 811	121 252	62 329	57 947	65 587	68 727
Социалноосигурителни фондове	126 740	70 091	72 682	121 008	61 987	57 799	57 467	68 362
Небанкови финансови институции	387	68	129	244	342	148	8 120	365
Срочни	628 041	731 521	730 686	701 269	732 547	733 718	733 690	734 832
Социалноосигурителни фондове	628 041	731 521	730 686	701 269	732 547	733 718	733 690	734 832
<b>ДЕПОЗИТИ В ЧУЖДЕСТРАННА ВАЛУТА</b>	<b>192 897</b>	<b>216 833</b>	<b>221 722</b>	<b>163 429</b>	<b>153 813</b>	<b>151 776</b>	<b>83 983</b>	<b>82 486</b>
Безсрочни	14 537	28 518	23 301	43 168	33 521	31 426	19 082	17 523
Социалноосигурителни фондове	2 583	1 256	1 202	-	-	-	-	-
Нефинансови държавни предприятия	11 954	27 262	22 099	43 168	33 521	31 426	19 082	17 523
Срочни	178 360	188 315	198 421	120 261	120 292	120 350	64 901	64 963
Нефинансови държавни предприятия	178 360	188 315	198 080	119 923	119 957	120 014	64 566	64 629
Небанкови финансови институции	-	-	341	338	335	336	335	334
<b>БЛОКИРАНИ ДЕПОЗИТИ</b>	<b>42 068</b>	<b>72 339</b>	<b>82 239</b>	<b>70 696</b>	<b>71 907</b>	<b>71 543</b>	<b>77 917</b>	<b>61 585</b>
Централно правителство (набирателни сметки)	19 470	44 043	53 000	34 674	37 898	33 858	36 028	22 404
в левове	12 551	18 225	21 144	14 481	16 333	13 388	15 455	16 184
във валута	6 919	25 818	31 856	20 193	21 565	20 470	20 573	6 220

(продължава)

1.3.3. АНАЛИТИЧНА ОТЧЕТНОСТ НА БНБ

(продължение)

(хил. лв.)

	03.2002	06.2002	09.2002	12.2002	01.2003	02.2003	03.2003	04.2003
Социалноосигурителни фондове	22 390	28 250	29 239	36 022	34 009	37 685	41 889	39 181
в левове	22 390	28 250	29 239	36 022	34 009	37 685	41 889	39 181
Нефинансови държавни предприятия	208	46	-	-	-	-	-	-
в левове	208	46	-	-	-	-	-	-
Небанкови финансови институции	-	-	-	-	-	-	-	-
в левове	-	-	-	-	-	-	-	-
<b>ЧУЖДЕСТРАННИ ПАСИВИ</b>	<b>2 405 895</b>	<b>2 077 826</b>	<b>2 111 744</b>	<b>1 966 151</b>	<b>1 921 290</b>	<b>1 945 191</b>	<b>1 918 421</b>	<b>1 931 291</b>
Кредити	2 405 339	2 077 380	2 111 412	1 965 951	1 921 012	1 945 131	1 918 324	1 931 159
във валута	2 405 339	2 077 380	2 111 412	1 965 951	1 921 012	1 945 131	1 918 324	1 931 159
Други	556	446	332	200	278	60	97	132
във валута	556	446	332	200	278	60	97	132
<b>ЗАДЪЛЖЕНИЯ КЪМ ЦЕНТРАЛНОТО ПРАВИТЕЛСТВО</b>	<b>1 311 524</b>	<b>2 147 420</b>	<b>2 358 436</b>	<b>2 143 713</b>	<b>1 987 917</b>	<b>2 001 058</b>	<b>2 221 842</b>	<b>2 800 339</b>
Депозити (без набирателни сметки)	1 310 362	2 142 659	2 357 336	2 138 057	1 987 267	2 000 620	2 219 202	2 797 559
в левове	294 705	658 299	1 056 904	504 225	660 964	619 386	734 954	910 025
във валута	1 015 657	1 484 360	1 300 432	1 633 832	1 326 303	1 381 234	1 484 248	1 887 534
Други	1 162	4 761	1 100	5 656	650	438	2 640	2 780
в левове	29	29	285	134	34	32	50	124
във валута	1 133	4 732	815	5 522	616	406	2 590	2 656
<b>КАПИТАЛ И РЕЗЕРВИ</b>	<b>1 220 832</b>	<b>1 114 030</b>	<b>1 274 748</b>	<b>1 371 252</b>	<b>1 415 540</b>	<b>1 463 081</b>	<b>1 509 307</b>	<b>1 387 339</b>
Основен капитал	20 000	20 000	20 000	20 000	20 000	20 000	20 000	20 000
Резерви	926 325	1 000 629	1 125 143	1 178 580	1 201 708	1 229 783	1 255 422	1 289 134
Финансов резултат	274 507	93 401	129 605	172 672	193 832	213 298	233 885	78 205
<b>ДРУГИ ПАСИВИ</b>	<b>1 771 899</b>	<b>1 658 311</b>	<b>1 664 342</b>	<b>1 618 314</b>	<b>1 548 513</b>	<b>1 548 216</b>	<b>1 530 491</b>	<b>1 511 490</b>
в левове	76 852	76 406	73 329	73 569	38 879	40 275	34 999	36 919
във валута	1 695 047	1 581 905	1 591 013	1 544 745	1 509 634	1 507 941	1 495 492	1 474 571

\*Включва и резервната позиция в МВФ.

Източник: БНБ.

1.3.4. АНАЛИТИЧНА ОТЧЕТНОСТ НА ТЪРГОВСКИТЕ БАНКИ

(хил. лв.)

	03.2002	06.2002	09.2002	12.2002	01.2003	02.2003	03.2003	04.2003
Валутен курс: лева за 1 щ. д.	2.24190	1.96073	1.98360	1.88496	1.80827	1.81398	1.79516	1.75710
лева за 1 евро	1.95583	1.95583	1.95583	1.95583	1.95583	1.95583	1.95583	1.95583
<b>АКТИВИ</b>	<b>13 515 273</b>	<b>13 194 119</b>	<b>14 334 637</b>	<b>15 411 159</b>	<b>15 214 072</b>	<b>15 391 095</b>	<b>15 796 094</b>	<b>15 579 397</b>
<b>ЧУЖДЕСТРАННИ АКТИВИ</b>	<b>4 752 678</b>	<b>3 727 932</b>	<b>4 014 635</b>	<b>3 893 344</b>	<b>3 809 657</b>	<b>3 732 350</b>	<b>3 913 757</b>	<b>3 316 862</b>
Каса	217 154	208 222	199 280	185 984	182 995	175 936	184 839	184 808
Депозити	3 644 566	2 743 204	2 999 260	2 788 716	2 672 467	2 641 023	2 760 589	2 201 263
Кредити	36 504	48 460	75 482	92 159	88 730	73 409	71 299	72 520
Ценни книжа, различни от акции	815 053	691 423	680 218	736 958	762 938	741 971	768 156	740 340
във валута	815 053	691 423	680 218	736 958	762 938	741 971	768 156	740 340
Акции и други форми на собственост	2 465	267	272	271	268	265	283	315
Други	36 936	36 356	60 123	89 256	102 259	99 746	128 591	117 616
в левове	94	76	78	82	88	88	95	97
във валута	36 842	36 280	60 045	89 174	102 171	99 658	128 496	117 519
<b>РЕЗЕРВИ</b>	<b>773 117</b>	<b>777 625</b>	<b>749 511</b>	<b>1 071 151</b>	<b>846 756</b>	<b>874 783</b>	<b>803 855</b>	<b>975 220</b>
Каса	163 670	194 386	228 097	293 005	227 275	226 405	240 626	309 916
Депозити	609 447	583 239	521 414	778 146	619 481	648 378	563 229	665 304
в левове	458 484	231 281	196 462	558 608	506 568	474 013	270 509	306 147
във валута	150 963	351 958	324 952	219 538	112 913	174 365	292 720	359 157
<b>ВЗЕМАНИЯ ОТ ПРАВИТЕЛСТВЕНИЯ СЕКТОР</b>	<b>1 528 295</b>	<b>1 821 937</b>	<b>1 861 709</b>	<b>1 996 169</b>	<b>2 036 968</b>	<b>2 106 908</b>	<b>2 184 809</b>	<b>2 119 895</b>
Централно правителство	1 485 892	1 815 421	1 852 138	1 983 635	2 025 518	2 095 180	2 172 811	2 107 139
ДЦК	1 462 279	1 786 084	1 822 193	1 945 505	2 003 244	2 067 737	2 146 624	2 088 084
в левове	995 076	1 047 253	1 089 762	1 163 173	1 244 572	1 233 940	1 219 504	1 172 955
във валута	467 203	738 831	732 431	782 332	758 672	833 797	927 120	915 129
Други	20 363	29 337	29 945	38 130	22 274	27 443	26 187	19 055
в левове	16 885	20 220	18 559	23 474	12 533	16 331	19 210	9 787
във валута	3 478	9 117	11 386	14 656	9 741	11 112	6 977	9 268
Местно правителство	42 403	6 516	9 571	12 534	11 450	11 728	11 998	12 756
Ценни книжа, различни от акции	36 713	-	-	3 998	2 740	2 732	2 453	3 357
в левове	-	-	-	199	197	197	194	1 234
във валута	36 713	-	-	3 799	2 543	2 535	2 259	2 123
Кредити	3 682	6 512	9 404	8 486	8 673	8 947	9 494	9 380
в левове	3 682	6 512	9 404	8 486	8 673	8 947	9 494	9 380
Други	2 008	4	167	50	37	49	51	19
в левове	11	4	167	34	13	19	13	18
във валута	1 997	-	-	16	24	30	38	1
<b>ВЗЕМАНИЯ ОТ НЕПРАВИТЕЛСТВЕНИЯ СЕКТОР</b>	<b>4 642 986</b>	<b>5 065 608</b>	<b>5 728 283</b>	<b>6 358 754</b>	<b>6 390 390</b>	<b>6 562 731</b>	<b>6 785 152</b>	<b>7 145 718</b>
<b>НЕФИНАНСОВИ ДЪРЖАВНИ ПРЕДПРИЯТИЯ</b>	<b>207 293</b>	<b>238 431</b>	<b>225 051</b>	<b>263 501</b>	<b>258 131</b>	<b>271 967</b>	<b>276 266</b>	<b>291 845</b>
Кредити	180 510	211 154	195 975	215 935	219 215	229 954	235 631	246 234
в левове	115 977	135 590	141 248	158 871	157 926	165 030	169 752	175 508
във валута	64 533	75 564	54 727	57 064	61 289	64 924	65 879	70 726
Ценни книжа, различни от акции	19 748	20 243	26 459	44 681	35 907	39 036	37 673	42 197
в левове	19 748	20 243	26 459	44 681	35 907	39 036	37 673	42 197
Акции и други форми на собственост	6 769	6 739	2 271	2 495	2 493	2 559	2 473	2 838
в левове	6 769	6 739	2 271	2 495	2 493	2 559	2 473	2 838
Други	266	295	346	390	516	418	489	576
в левове	217	194	226	338	325	278	311	402
във валута	49	101	120	52	191	140	178	174
<b>ЧАСТНИ ПРЕДПРИЯТИЯ</b>	<b>3 459 357</b>	<b>3 748 556</b>	<b>4 276 877</b>	<b>4 740 001</b>	<b>4 754 658</b>	<b>4 850 814</b>	<b>5 004 827</b>	<b>5 260 009</b>
Кредити	3 416 763	3 702 339	4 235 802	4 700 997	4 715 900	4 800 569	4 949 708	5 202 209
в левове	1 857 868	1 943 005	2 106 257	2 247 685	2 237 607	2 272 381	2 343 652	2 375 626
във валута	1 558 895	1 759 334	2 129 545	2 453 312	2 478 293	2 528 188	2 606 056	2 826 583
Ценни книжа, различни от акции	9 854	9 249	1 385	1 241	1 170	1 964	3 931	5 234
в левове	5 064	7 104	1 385	1 241	1 170	1 964	3 931	3 771
във валута	4 790	2 145	-	-	-	-	-	1 463
Акции и други форми на собственост	16 468	19 477	20 849	16 675	18 690	27 822	28 249	27 912
в левове	16 468	19 477	20 849	16 675	18 690	27 822	28 249	27 912
Други	16 272	17 491	18 841	21 088	18 898	20 459	22 939	24 654
в левове	9 133	9 540	9 472	9 643	8 411	8 717	10 336	12 711
във валута	7 139	7 951	9 369	11 445	10 487	11 742	12 603	11 943

(продължава)

1.3.4. АНАЛИТИЧНА ОТЧЕТНОСТ НА ТЪРГОВСКИТЕ БАНКИ

(продължение)

(хил. лв.)

	03.2002	06.2002	09.2002	12.2002	01.2003	02.2003	03.2003	04.2003
<b>ДОМАКИНСТВА</b>	914 748	1 006 302	1 138 076	1 254 267	1 272 996	1 314 368	1 368 224	1 452 118
Кредити	900 932	993 405	1 126 596	1 241 560	1 260 492	1 300 495	1 355 073	1 438 088
в левове	865 050	954 930	1 076 821	1 179 972	1 198 010	1 232 977	1 282 114	1 359 335
във валута	35 882	38 475	49 775	61 588	62 482	67 518	72 959	78 753
Други	13 816	12 897	11 480	12 707	12 504	13 873	13 151	14 030
в левове	13 694	12 713	11 252	12 452	12 236	13 596	12 838	13 702
във валута	122	184	228	255	268	277	313	328
<b>НЕБАНКОВИ ФИНАНСОВИ ИНСТИТУЦИИ</b>	61 588	72 319	88 279	100 985	104 605	125 582	135 835	141 746
Кредити	54 162	65 007	80 970	92 249	96 295	113 206	122 316	127 958
в левове	15 127	13 895	19 692	22 060	28 579	36 528	34 412	28 943
във валута	39 035	51 112	61 278	70 189	67 716	76 678	87 904	99 015
Ценни книжа, различни от акции	-	-	-	-	-	-	978	978
във валута	-	-	-	-	-	-	978	978
Акции и други форми на собственост	7 353	7 222	7 207	8 212	8 212	12 255	12 510	12 676
в левове	7 353	7 222	7 207	8 212	8 212	12 255	12 510	12 676
Други	73	90	102	524	98	121	31	134
в левове	7	19	19	429	7	14	20	16
във валута	66	71	83	95	91	107	11	118
<b>ДЪЛГОТРАЙНИ АКТИВИ</b>	724 392	742 264	768 658	884 061	911 476	963 730	946 120	961 719
<b>ДРУГИ АКТИВИ</b>	1 093 805	1 058 753	1 211 841	1 207 680	1 218 825	1 150 593	1 162 401	1 059 983
Вземания от търговските банки	846 554	814 559	997 808	1 028 531	1 021 696	945 797	937 365	845 034
Депозити	567 168	495 414	649 512	625 007	605 230	519 782	475 914	386 138
в левове	205 631	160 410	206 568	203 365	243 209	190 766	221 258	146 695
във валута	361 537	335 004	442 944	421 642	362 021	329 016	254 656	239 443
Кредити	14 171	38 138	41 008	57 684	55 513	36 514	73 210	70 596
в левове	14 170	20 058	25 069	38 550	47 804	35 798	69 990	63 092
във валута	1	18 080	15 939	19 134	7 709	716	3 220	7 504
Ценни книжа, различни от акции	7 576	24 898	21 251	20 329	39 617	22 719	22 031	25 073
в левове	-	11 444	10 531	10 463	10 565	10 361	10 362	10 167
във валута	7 576	13 454	10 720	9 866	29 052	12 358	11 669	14 906
Акции и други форми на собственост	6 594	6 601	6 599	5 072	5 070	5 070	5 548	5 551
в левове	6 594	6 601	6 599	5 072	5 070	5 070	5 548	5 551
Други	251 045	249 508	279 438	320 439	316 266	361 712	360 662	357 676
в левове	32 590	19 246	21 165	27 703	35 504	42 350	50 581	51 047
във валута	218 455	230 262	258 273	292 736	280 762	319 362	310 081	306 629
Други неклассифицирани активи	247 251	244 194	214 033	179 149	197 129	204 796	225 036	214 949
в левове	155 352	167 290	143 868	125 488	144 079	142 528	163 575	156 008
във валута	91 899	76 904	70 165	53 661	53 050	62 268	61 461	58 941
<b>ПАСИВИ</b>	<b>13 515 273</b>	<b>13 194 119</b>	<b>14 334 637</b>	<b>15 411 159</b>	<b>15 214 072</b>	<b>15 391 095</b>	<b>15 796 094</b>	<b>15 579 397</b>
<b>ДЕПОЗИТИ В ЛЕВОВЕ</b>	3 498 407	3 457 727	3 679 661	4 322 704	4 253 089	4 314 371	4 087 082	4 206 822
Безсрочни	1 611 853	1 504 378	1 710 281	2 086 479	1 967 312	2 046 229	1 935 314	2 005 898
Местно правителство	82 080	106 986	96 922	73 858	89 077	95 375	113 935	117 504
Социалноосигурителни фондове	10 169	9 158	9 863	-	6 553	7 151	8 125	76 852
Нефинансови държавни предприятия	299 242	190 649	228 194	302 953	275 567	301 278	246 026	267 609
Частни предприятия	882 117	836 088	998 459	1 229 752	1 099 695	1 126 263	1 076 862	1 019 266
Домакинства	313 542	336 790	355 745	441 937	441 710	466 303	449 486	480 429
Небанкови финансови институции	24 703	24 707	21 098	37 979	54 710	49 859	40 880	44 238
Срочни	1 319 422	1 387 746	1 376 724	1 589 825	1 632 334	1 607 727	1 492 657	1 535 801
Местно правителство	12 251	17 051	21 577	14 724	26 095	25 747	25 536	26 690
Социалноосигурителни фондове	11	-	-	-	-	-	-	-
Нефинансови държавни предприятия	72 910	122 829	91 293	174 822	163 173	146 108	153 372	148 746
Частни предприятия	248 146	239 777	256 370	326 155	330 867	310 904	182 219	204 628
Домакинства	875 281	872 153	889 301	947 649	978 891	1 002 468	1 006 724	1 026 003
Небанкови финансови институции	110 823	135 936	118 183	126 475	133 308	122 500	124 806	129 734
Спестовни депозити на домакинствата	567 132	565 603	592 656	646 400	653 443	660 415	659 111	665 123
<b>ДЕПОЗИТИ В ЧУЖДЕСТРАННА ВАЛУТА</b>	4 786 391	4 571 097	4 863 071	4 937 691	4 954 305	5 030 949	5 133 506	5 149 331
Безсрочни	1 054 249	1 110 010	1 146 420	1 111 659	1 118 031	1 111 960	1 170 067	1 147 255
Местно правителство	6 421	5 230	5 442	5 885	6 032	5 962	6 515	6 106

(продължава)

1.3.4. АНАЛИТИЧНА ОТЧЕТНОСТ НА ТЪРГОВСКИТЕ БАНКИ

(продължение)

(хил. лв.)

	03.2002	06.2002	09.2002	12.2002	01.2003	02.2003	03.2003	04.2003
Социалноосигурителни фондове	1 194	946	2 289	10 666	875	890	903	855
Нефинансови държавни предприятия	216 738	236 657	225 918	193 094	217 322	202 827	191 705	224 012
Частни предприятия	534 789	585 366	610 511	596 332	598 799	605 512	665 782	610 001
Домакинства	286 564	274 159	291 161	293 817	284 197	286 312	290 321	287 096
Небанкови финансови институции	8 543	7 652	11 099	11 865	10 806	10 457	14 841	19 185
<b>Срочни</b>	<b>3 049 769</b>	<b>2 799 997</b>	<b>3 004 441</b>	<b>3 095 258</b>	<b>3 116 023</b>	<b>3 185 500</b>	<b>3 220 544</b>	<b>3 252 947</b>
Местно правителство	15 023	6	6	5	3	3	3	3
Социалноосигурителни фондове	9 373	8 895	8 726	-	9 497	9 522	9 501	9 353
Нефинансови държавни предприятия	117 498	88 267	95 893	123 716	142 519	149 231	168 892	208 277
Частни предприятия	286 071	253 012	295 255	311 279	314 942	344 424	351 170	348 134
Домакинства	2 563 901	2 411 937	2 564 163	2 614 129	2 604 559	2 637 260	2 645 006	2 638 445
Небанкови финансови институции	57 903	37 880	40 398	46 129	44 503	45 060	45 972	48 735
Спестовни депозити на домакинствата	682 373	661 090	712 210	730 774	720 251	733 489	742 895	749 129
<b>ИЗДАДЕНИ ДЪЛГОВИ ЦЕННИ КНИЖА</b>	<b>6 341</b>	<b>13 594</b>	<b>17 373</b>	<b>19 345</b>	<b>18 054</b>	<b>32 538</b>	<b>32 846</b>	<b>33 028</b>
Частни предприятия	-	1 515	1 860	2 394	2 408	2 421	2 319	2 332
в левове	-	1 515	1 508	1 508	1 517	1 525	1 207	1 214
във валута	-	-	352	886	891	896	1 112	1 118
Домакинства	10	80	584	594	597	792	1 044	1 049
в левове	-	70	70	70	71	71	56	56
във валута	10	10	514	524	526	721	988	993
Небанкови финансови институции	6 331	11 999	14 929	16 357	15 049	29 325	29 483	29 647
в левове	-	5 468	5 571	6 868	5 504	6 937	6 951	6 983
във валута	6 331	6 531	9 358	9 489	9 545	22 388	22 532	22 664
<b>КРЕДИТИ</b>	<b>51 955</b>	<b>26 784</b>	<b>12 471</b>	<b>16 143</b>	<b>71 562</b>	<b>74 818</b>	<b>129 433</b>	<b>147 485</b>
Нефинансови държавни предприятия	3 866	9 568	8 620	10 084	11 139	6 518	39 938	28 622
в левове	3 118	9 568	8 620	10 084	11 139	6 518	39 938	28 622
Частни предприятия	47 999	17 209	3 822	3 989	3 193	3 462	2 096	12 604
в левове	37 437	14 921	2 300	213	241	286	273	4 103
във валута	10 562	2 288	1 522	3 776	2 952	3 176	1 823	8 501
Домакинства	-	-	-	-	15	378	381	21
във валута	-	-	-	-	15	378	381	21
Небанкови финансови институции	90	7	29	2 070	57 215	64 460	87 018	106 238
в левове	12	7	4	2 048	45 548	55 155	79 696	98 938
във валута	78	-	25	22	11 667	9 305	7 322	7 300
<b>БЛОКИРАНИ ДЕПОЗИТИ</b>	<b>314 631</b>	<b>346 864</b>	<b>391 915</b>	<b>459 034</b>	<b>491 399</b>	<b>516 839</b>	<b>569 026</b>	<b>564 737</b>
Централно правителство (набиратели сметки)	89 615	93 091	95 821	116 128	114 102	115 680	117 001	122 450
в левове	70 595	75 217	78 584	99 367	97 847	100 516	102 300	107 929
във валута	19 020	17 874	17 237	16 761	16 255	15 164	14 701	14 521
Местно правителство	17 756	19 966	21 392	27 722	23 872	24 372	25 495	27 009
в левове	17 063	19 158	20 873	27 282	23 437	23 921	25 051	26 491
във валута	693	808	519	440	435	451	444	518
Социалноосигурителни фондове	287	9	2	-	4	9	2 011	21 554
в левове	287	9	2	-	4	9	2 011	21 554
Нефинансови държавни предприятия	70 992	105 167	98 354	78 759	82 800	81 979	98 612	99 881
в левове	24 386	65 942	62 385	43 608	49 955	51 416	69 526	72 030
във валута	46 606	39 225	35 969	35 151	32 845	30 563	29 086	27 851
Частни предприятия	100 083	102 131	148 717	206 947	239 406	248 594	298 693	263 625
в левове	41 310	38 632	71 443	110 119	144 459	142 944	150 468	165 413
във валута	58 773	63 499	77 274	96 828	94 947	105 650	148 225	98 212
Домакинства	14 821	14 180	15 354	15 615	16 322	18 045	17 487	19 195
в левове	5 399	5 650	5 491	5 935	6 200	6 142	6 581	8 365
във валута	9 422	8 530	9 863	9 680	10 122	11 903	10 906	10 830
Небанкови финансови институции	21 077	12 320	12 275	13 863	14 893	28 160	9 727	11 023
в левове	12 982	5 461	4 623	9 746	4 561	22 845	4 109	5 061
във валута	8 095	6 859	7 652	4 117	10 332	5 315	5 618	5 962
<b>ЧУЖДЕСТРАННИ ПАСИВИ</b>	<b>938 458</b>	<b>990 193</b>	<b>1 164 274</b>	<b>1 419 301</b>	<b>1 253 582</b>	<b>1 216 989</b>	<b>1 605 658</b>	<b>1 340 380</b>
Депозити	332 934	418 059	500 007	583 266	482 846	480 067	556 577	560 831
в левове	77 510	72 100	73 361	84 756	76 555	72 692	75 459	81 571
във валута	255 424	345 959	426 646	498 510	406 291	407 375	481 118	479 260
Кредити	269 531	216 124	230 264	313 988	305 758	296 454	310 281	320 264

(продължава)



1.3.4. АНАЛИТИЧНА ОТЧЕТНОСТ НА ТЪРГОВСКИТЕ БАНКИ

(продължение)

(хил. лв.)

	03.2002	06.2002	09.2002	12.2002	01.2003	02.2003	03.2003	04.2003
в левове	2 667	2 667	-	-	-	-	-	-
във валута	266 864	213 457	230 264	313 988	305 758	296 454	310 281	320 264
Издадени дългови ценни книжа	10 757	-	-	-	19 558	-	-	-
във валута	10 757	-	-	-	19 558	-	-	-
Други	325 236	356 010	434 003	522 047	445 420	440 468	738 800	459 285
в левове	98	114	42	18	38	51	49	57
във валута	325 138	355 896	433 961	522 029	445 382	440 417	738 751	459 228
<b>ЦЕНТРАЛНО ПРАВИТЕЛСТВО</b>	430 398	367 643	447 823	355 537	328 605	335 219	348 287	346 831
Депозити (без набирателни сметки)	387 524	343 775	425 446	308 506	306 381	310 139	323 562	323 632
в левове	67 692	57 814	74 034	62 366	65 462	79 870	72 139	83 279
във валута	319 832	285 961	351 412	246 140	240 919	230 269	251 423	240 353
Други пасиви	42 874	23 868	22 377	47 031	22 224	25 080	24 725	23 199
в левове	37 794	19 601	18 004	36 804	19 059	21 942	21 569	21 019
във валута	5 080	4 267	4 373	10 227	3 165	3 138	3 156	2 180
<b>ЗАДЪЛЖЕНИЯ КЪМ БНБ</b>	271	279	342	292	288	288	288	286
Депозити	264	279	296	292	288	288	288	286
в левове	255	255	255	255	255	255	255	255
във валута	9	24	41	37	33	33	33	31
Кредити	7	-	46	-	-	-	-	-
в левове	-	-	46	-	-	-	-	-
<b>КАПИТАЛ И РЕЗЕРВИ</b>	1 666 441	1 688 445	1 783 063	1 919 564	1 999 503	2 063 403	2 080 223	2 044 191
Основен капитал	868 286	935 471	951 576	934 706	943 706	925 022	921 686	921 686
Резерви	434 646	456 995	477 077	571 992	573 236	593 709	601 898	730 633
Финансов резултат	363 509	295 979	354 410	412 866	482 561	544 672	556 639	391 872
<b>ДРУГИ ПАСИВИ</b>	1 821 980	1 731 493	1 974 644	1 961 548	1 843 685	1 805 681	1 809 745	1 746 306
Задължения към търговските банки	914 960	807 014	1 054 605	1 001 552	891 165	826 934	882 045	761 468
Депозити	610 076	494 390	668 019	659 337	630 283	551 955	504 255	418 244
в левове	206 153	155 451	200 618	220 569	252 615	206 772	232 945	162 336
във валута	403 923	338 939	467 401	438 768	377 668	345 183	271 310	255 908
Кредити	70 587	64 648	87 080	90 278	42 342	33 588	68 975	66 480
в левове	66 013	42 898	58 090	60 454	37 491	30 693	61 143	58 291
във валута	4 574	21 750	28 990	29 824	4 851	2 895	7 832	8 189
Издадени дългови ценни книжа	9 779	38 930	35 116	38 233	39 633	44 601	43 944	48 944
в левове	-	18 394	18 394	21 994	23 394	21 994	21 994	26 994
във валута	9 779	20 536	16 722	16 239	16 239	22 607	21 950	21 950
Други	224 518	209 046	264 390	213 704	178 907	196 790	264 871	227 800
в левове	181 608	164 378	226 075	165 118	148 002	164 096	231 277	186 161
във валута	42 910	44 668	38 315	48 586	30 905	32 694	33 594	41 639
Други неклассифицирани пасиви	907 020	924 479	920 039	959 996	952 520	978 747	927 700	984 838
в левове	854 598	879 196	859 822	890 631	889 511	903 176	838 917	898 350
във валута	52 422	45 283	60 217	69 365	63 009	75 571	88 783	86 488

Източник: ТБ.

1.3.5. ПАРИЧНА БАЗА И МЕХАНИЗЪМ НА ПАРИЧНОТО ПРЕДЛАГАНЕ

(хил. лв.)

	03.2002	06.2002	09.2002	12.2002	01.2003	02.2003	03.2003	04.2003
Валутен курс: лева за 1 щ. д.	2.24190	1.96073	1.98360	1.88496	1.80827	1.81398	1.79516	1.75710
лева за 1 евро	1.95583	1.95583	1.95583	1.95583	1.95583	1.95583	1.95583	1.95583
<b>ПАРИЧНИ АГРЕГАТИ</b>								
Парична база	3 793 988	3 692 025	3 841 217	4 482 383	4 042 455	4 116 349	4 089 265	4 274 347
Пари извън банките	2 855 198	2 828 354	3 021 780	3 334 922	3 112 954	3 132 418	3 088 306	3 200 366
Банкови резерви	938 790	863 671	819 437	1 147 461	929 501	983 931	1 000 959	1 073 981
Паричен агрегат М1	4 594 178	4 402 891	4 804 872	5 542 653	5 142 595	5 236 594	5 089 207	5 274 991
Паричен агрегат М2	12 088 061	11 875 691	12 589 731	13 581 267	13 269 037	13 421 179	13 192 154	13 442 564
Паричен агрегат М3	12 503 056	12 335 272	13 093 729	14 146 485	13 921 959	14 116 917	14 001 376	14 249 399
Депозити*	9 647 858	9 506 918	10 071 949	10 811 563	10 809 005	10 984 499	10 913 070	11 049 033
<b>МУЛТИПЛИКАТОРИ НА ПАРИЧНОТО ОБРАЩЕНИЕ</b>								
Общ паричен мултипликатор (М3/парична база)	3.30	3.34	3.41	3.16	3.44	3.43	3.42	3.33
Мултипликатор М2 (М2/парична база)	3.19	3.22	3.28	3.03	3.28	3.26	3.23	3.14
Мултипликатор М1 (М1/парична база)	1.21	1.19	1.25	1.24	1.27	1.27	1.24	1.23
Пари извън банките/депозити (%)	29.6	29.8	30.0	30.8	28.8	28.5	28.3	29.0
Банкови резерви/депозити (%)	9.7	9.1	8.1	10.6	8.6	9.0	9.2	9.7
<b>ИЗМЕНЕНИЕ НА М3 (ЗА МЕСЕЦА) ПО ФАКТОРИ**</b>								
- от изменение на паричния мултипликатор	-6 244	-325 685	-148 196	-1 364 401	1 290 558	-58 460	-22 807	-368 985
- от изменение на паричната база	-7 590	310 519	246 784	2 313 838	-1 388 421	254 486	-92 884	633 709
- от изменение на мултипликатора и паричната база	4	-8 183	-2 814	-235 035	-126 663	-1 069	150	-16 700
<b>ИЗТОЧНИЦИ НА ПАРИЧНАТА БАЗА</b>								
Чуждестранни активи (нето)	4 791 108	5 831 368	6 385 260	6 988 293	6 442 758	6 528 485	6 685 121	7 302 796
Вземания от централното правителство (нето)	957 749	-195 083	-361 123	-251 984	-143 447	-109 088	-358 690	-910 459
Вземания от ТБ	46 902	46 921	43 555	43 350	8 760	8 758	8 755	8 752
Други позиции (нето)	-2 001 771	-1 991 181	-2 226 475	-2 297 276	-2 265 616	-2 311 806	-2 245 921	-2 126 742

\* Включват се и издадени дългови ценни книжа и получени кредити.

\*\* Спрямо предходния месец.

Източник: БНБ и ТБ.

1.3.6. ЧУЖДЕСТРАННИ АКТИВИ И ПАСИВИ НА БНБ

(ХИЛ. ЛВ.)

	03.2002	06.2002	09.2002	12.2002	01.2003	02.2003	03.2003	04.2003
Валутен курс: лева за 1 щ. д.	2.24190	1.96073	1.98360	1.88496	1.80827	1.81398	1.79516	1.75710
лева за 1 евро	1.95583	1.95583	1.95583	1.95583	1.95583	1.95583	1.95583	1.95583
<b>ЧУЖДЕСТРАННИ АКТИВИ НА БНБ</b>	<b>7 197 003</b>	<b>7 909 194</b>	<b>8 497 004</b>	<b>8 954 444</b>	<b>8 364 048</b>	<b>8 473 676</b>	<b>8 603 542</b>	<b>9 234 087</b>
Международни резерви	7 196 171	7 908 362	8 496 172	8 947 489	8 363 216	8 472 844	8 602 710	9 233 255
Каса	20 829	9 169	14 363	6 483	13 047	12 091	10 908	22 216
Резервна позиция в МВФ	91 624	85 508	86 000	83 499	81 591	81 510	80 837	79 706
Притежавани СПТ	105 766	47 989	55 932	1 389	26 249	38 789	27 721	127 670
Монетарно злато	641 612	640 963	640 940	640 857	640 855	640 855	640 855	640 855
Монетарно злато в трезора на БНБ	515 611	256 522	256 522	256 521	256 521	256 521	256 521	256 521
Монетарно злато, депозирано при нерезидентни банки	126 001	384 441	384 418	384 336	384 334	384 334	384 334	384 334
Вземания от нерезидентни банки	1 019 817	1 391 267	2 045 097	1 446 142	1 130 615	1 153 328	1 417 917	1 900 217
Депозити	908 951	1 252 799	1 922 641	1 292 074	993 599	1 005 741	1 276 220	1 769 519
Безсрочни	179 871	233 310	228 633	109 340	111 593	90 987	474 155	130 939
Срочни	729 080	1 019 489	1 694 008	1 182 734	882 006	914 754	802 065	1 638 580
Други	110 866	138 468	122 456	154 068	137 016	147 587	141 697	130 698
Вземания от нерезидентни правителства	5 316 523	5 733 466	5 653 840	6 769 119	6 470 859	6 546 271	6 424 472	6 462 591
Ценни книжа, различни от акции	5 316 523	5 733 466	5 653 840	6 769 119	6 470 859	6 546 271	6 424 472	6 462 591
Други чуждестранни активи	832	832	832	6 955	832	832	832	832
Вземания от нерезидентни правителства	822	822	822	822	822	822	822	822
Акции и други форми на собственост	822	822	822	822	822	822	822	822
Вземания от други нерезиденти	10	10	10	6 133	10	10	10	10
Акции и други форми на собственост	10	10	10	10	10	10	10	10
Други	-	-	-	6 123	-	-	-	-
<b>ЧУЖДЕСТРАННИ ПАСИВИ НА БНБ</b>	<b>2 405 895</b>	<b>2 077 826</b>	<b>2 111 744</b>	<b>1 966 151</b>	<b>1 921 290</b>	<b>1 945 191</b>	<b>1 918 421</b>	<b>1 931 291</b>
Задължения към нерезидентни правителства	2 405 895	2 077 826	2 111 744	1 966 151	1 921 290	1 945 191	1 918 421	1 931 291
Задължения към МВФ	2 405 895	2 077 826	2 111 744	1 966 151	1 921 290	1 945 191	1 918 421	1 931 291
Кредити	2 405 339	2 077 380	2 111 412	1 965 951	1 921 012	1 945 131	1 918 324	1 931 159
Други	556	446	332	200	278	60	97	132
във валута	556	446	332	200	278	60	97	132

МЕМОРАНДУМ: МОНЕТАРНО ЗЛАТО ПО ПАЗАРНИ ЦЕНИ

	03.2002	06.2002	09.2002	12.2002	01.2003	02.2003	03.2003	04.2003
Пазарен курс: лева за 1 тройунция	679.61	628.22	641.73	656.28	669.69	631.63	603.00	590.70
Монетарно злато	872 087	805 328	822 614	841 159	858 353	809 560	772 876	757 111
Монетарно злато в трезора на БНБ	700 825	322 303	329 233	336 698	343 581	324 050	309 366	303 056
Монетарно злато, депозирано при нерезидентни банки	171 262	483 025	493 381	504 462	514 772	485 510	463 510	454 055

Източник: БНБ.

1.3.7. ЧУЖДЕСТРАННИ АКТИВИ И ПАСИВИ НА ТЪРГОВСКИТЕ БАНКИ

(хил. лв.)

	03.2002	06.2002	09.2002	12.2002	01.2003	02.2003	03.2003	04.2003
Валутен курс: лева за 1 ш. д.	2.24190	1.96073	1.98360	1.88496	1.80827	1.81398	1.79516	1.75710
лева за 1 евро	1.95583	1.95583	1.95583	1.95583	1.95583	1.95583	1.95583	1.95583
<b>ЧУЖДЕСТРАННИ АКТИВИ НА ТБ</b>	<b>4 752 678</b>	<b>3 727 932</b>	<b>4 014 635</b>	<b>3 893 344</b>	<b>3 809 657</b>	<b>3 732 350</b>	<b>3 913 757</b>	<b>3 316 862</b>
Вземания от нерезидентни банки	3 974 333	3 088 290	3 454 054	3 271 138	3 182 912	3 114 002	3 260 873	2 685 031
Каса	217 154	208 222	199 280	185 984	182 995	175 936	184 839	184 808
Депозити	3 644 566	2 743 204	2 999 260	2 788 716	2 672 467	2 641 023	2 760 589	2 201 263
Безсрочни	243 799	189 500	179 583	201 546	122 700	142 108	132 066	212 015
Срочни	3 376 365	2 500 205	2 757 717	2 567 653	2 529 600	2 469 193	2 591 284	1 952 539
Блокирани	24 402	53 499	61 960	19 517	20 167	29 722	37 239	36 709
Кредити	693	18 938	19 601	35 939	34 964	18 565	18 434	18 167
Ценни книжа, различни от акции	85 134	90 899	186 864	184 102	201 469	189 761	173 905	172 078
Акции и други форми на собственост	2 360	162	164	163	157	154	153	150
Други	24 426	26 865	48 885	76 234	90 860	88 563	122 953	108 565
в левове	61	61	61	61	61	61	61	61
във валута	24 365	26 804	48 824	76 173	90 799	88 502	122 892	108 504
Вземания от нерезидентни правителства	661 765	547 157	438 130	492 297	516 459	509 648	554 757	531 250
Ценни книжа, различни от акции	661 765	547 157	438 130	492 297	516 459	509 648	554 757	531 250
Вземания от други нерезиденти	116 580	92 485	122 451	129 909	110 286	108 700	98 127	100 581
Кредити	35 811	29 522	55 881	56 220	53 766	54 844	52 865	54 353
в левове	17 951	16 959	20 958	13 192	13 828	14 125	14 243	14 674
във валута	17 860	12 563	34 923	43 028	39 938	40 719	38 622	39 679
Ценни книжа, различни от акции	68 154	53 367	55 224	60 559	45 010	42 562	39 494	37 012
във валута	68 154	53 367	55 224	60 559	45 010	42 562	39 494	37 012
Акции и други форми на собственост	105	105	108	108	111	111	130	165
Други	12 510	9 491	11 238	13 022	11 399	11 183	5 638	9 051
в левове	33	15	17	21	27	27	34	36
във валута	12 477	9 476	11 221	13 001	11 372	11 156	5 604	9 015
<b>ЧУЖДЕСТРАННИ ПАСИВИ НА ТБ</b>	<b>938 458</b>	<b>990 193</b>	<b>1 164 274</b>	<b>1 419 301</b>	<b>1 253 582</b>	<b>1 216 989</b>	<b>1 605 658</b>	<b>1 340 380</b>
Задължения към нерезидентни банки	643 683	680 927	835 876	1 086 468	931 727	907 703	1 288 021	1 021 749
Депозити	113 367	174 415	246 443	337 795	245 892	246 258	313 002	313 389
в левове	42 609	40 525	40 826	40 318	39 352	37 751	38 215	38 399
Безсрочни	42 609	40 525	40 826	40 318	39 352	37 751	38 215	38 399
във валута	70 758	133 890	205 617	297 477	206 540	208 507	274 787	274 990
Безсрочни	35 612	26 692	21 811	9 290	15 479	22 284	17 834	21 856
Срочни	35 146	107 198	183 806	288 187	191 061	186 223	256 953	253 134
Кредити	195 781	151 725	157 053	229 003	222 956	223 312	237 643	250 403
във валута	195 781	151 725	157 053	229 003	222 956	223 312	237 643	250 403
Издадени дългови ценни книжа	10 757	-	-	-	19 558	-	-	-
във валута	10 757	-	-	-	19 558	-	-	-
Други	323 778	354 787	432 380	519 670	443 321	438 133	737 376	457 957
във валута	323 778	354 787	432 380	519 670	443 321	438 133	737 376	457 957
Задължения към други нерезиденти	294 775	309 266	328 398	332 833	321 855	309 286	317 637	318 631
Депозити	219 567	243 644	253 564	245 471	236 954	233 809	243 575	247 442
в левове	34 901	31 575	32 535	44 438	37 203	34 941	37 244	43 172
Безсрочни	19 615	17 766	19 917	25 335	23 366	24 346	27 863	28 575
Срочни	11 073	9 633	8 352	9 919	9 899	9 983	8 747	11 033
Блокирани	4 213	4 176	4 266	9 184	3 938	612	634	3 564
във валута	184 666	212 069	221 029	201 033	199 751	198 868	206 331	204 270
Безсрочни	92 850	90 474	103 792	94 121	97 546	91 073	102 701	101 774
Срочни	85 799	116 004	107 519	94 340	91 373	97 810	97 819	96 858
Блокирани	6 017	5 591	9 718	12 572	10 832	9 985	5 811	5 638
Кредити	73 750	64 399	73 211	84 985	82 802	73 142	72 638	69 861
в левове	2 667	2 667	-	-	-	-	-	-
във валута	71 083	61 732	73 211	84 985	82 802	73 142	72 638	69 861
Други	1 458	1 223	1 623	2 377	2 099	2 335	1 424	1 328
в левове	98	114	42	18	38	51	49	57
във валута	1 360	1 109	1 581	2 359	2 061	2 284	1 375	1 271

Източник: ТБ.

1.3.8. ЗАДЪЛЖЕНИЯ НА БНБ КЪМ ПРАВИТЕЛСТВЕНИЯ СЕКТОР

(ХИЛ. ЛВ.)

	03.2002	06.2002	09.2002	12.2002	01.2003	02.2003	03.2003	04.2003
Валутен курс: лева за 1 ш. д.	2.24190	1.96073	1.98360	1.88496	1.80827	1.81398	1.79516	1.75710
лева за 1 евро	1.95583	1.95583	1.95583	1.95583	1.95583	1.95583	1.95583	1.95583
<b>ЗАДЪЛЖЕНИЯ КЪМ ПРАВИТЕЛСТВЕНИЯ СЕКТОР</b>	<b>2 110 748</b>	<b>3 022 581</b>	<b>3 245 245</b>	<b>3 036 686</b>	<b>2 854 358</b>	<b>2 864 118</b>	<b>3 090 916</b>	<b>3 665 118</b>
в левове	1 084 456	1 506 415	1 910 940	1 377 139	1 505 874	1 462 008	1 583 505	1 768 708
във валута	1 026 292	1 516 166	1 334 305	1 659 547	1 348 484	1 402 110	1 507 411	1 896 410
Задължения към централното правителство	1 330 994	2 191 463	2 411 436	2 178 387	2 025 815	2 034 916	2 257 870	2 822 743
Депозити	1 329 832	2 186 702	2 410 336	2 172 731	2 025 165	2 034 478	2 255 230	2 819 963
в левове	307 256	676 524	1 078 048	518 706	677 297	632 774	750 409	926 209
Безсрочни	44 705	408 299	246 879	125 200	260 939	219 361	334 929	110 000
Срочни	250 000	250 000	810 000	379 000	400 000	400 000	400 000	800 000
Блокирани	12 551	18 225	21 169	14 506	16 358	13 413	15 480	16 209
в т. ч. набирателни сметки, включени в паричната маса	12 551	18 225	21 144	14 481	16 333	13 388	15 455	16 184
във валута	1 022 576	1 510 178	1 332 288	1 654 025	1 347 868	1 401 704	1 504 821	1 893 754
Безсрочни	153 136	241 433	193 178	114 565	81 719	175 961	152 282	449 458
Срочни	862 521	1 242 927	1 107 254	1 519 267	1 244 584	1 205 273	1 331 966	1 438 076
Блокирани	6 919	25 818	31 856	20 193	21 565	20 470	20 573	6 220
в т. ч. набирателни сметки, включени в паричната маса	6 919	25 818	31 856	20 193	21 565	20 470	20 573	6 220
Други задължения	1 162	4 761	1 100	5 656	650	438	2 640	2 780
в левове	29	29	285	134	34	32	50	124
във валута	1 133	4 732	815	5 522	616	406	2 590	2 656
Задължения към социалноосигурителни фондове	779 754	831 118	833 809	858 299	828 543	829 202	833 046	842 375
Депозити, включени в паричната маса	779 754	831 118	833 809	858 299	828 543	829 202	833 046	842 375
в левове	777 171	829 862	832 607	858 299	828 543	829 202	833 046	842 375
Безсрочни	126 740	70 091	72 682	121 008	61 987	57 799	57 467	68 362
Срочни	628 041	731 521	730 686	701 269	732 547	733 718	733 690	734 832
Блокирани	22 390	28 250	29 239	36 022	34 009	37 685	41 889	39 181
в т. ч. набирателни сметки	22 390	28 250	29 239	36 022	34 009	37 685	41 889	39 181
във валута	2 583	1 256	1 202	-	-	-	-	-
Безсрочни	2 583	1 256	1 202	-	-	-	-	-

Източник: БНБ.

1.3.9. ЗАДЪЛЖЕНИЯ НА ТЪРГОВСКИТЕ БАНКИ КЪМ ПРАВИТЕЛСТВЕНИЯ СЕКТОР

(хил. лв.)

	03.2002	06.2002	09.2002	12.2002	01.2003	02.2003	03.2003	04.2003
Валутен курс: лева за 1 ш. д.	2.24190	1.96073	1.98360	1.88496	1.80827	1.81398	1.79516	1.75710
лева за 1 евро	1.95583	1.95583	1.95583	1.95583	1.95583	1.95583	1.95583	1.95583
<b>ЗАДЪЛЖЕНИЯ КЪМ ПРАВИТЕЛСТВЕНИЯ СЕКТОР</b>	<b>674 578</b>	<b>628 981</b>	<b>709 863</b>	<b>604 525</b>	<b>604 715</b>	<b>619 930</b>	<b>657 312</b>	<b>755 207</b>
в левове	297 942	304 994	319 859	314 401	327 534	354 531	370 666	481 318
във валута	376 636	323 987	390 004	290 124	277 181	265 399	286 646	273 889
Задължения към централното правителство	520 013	460 734	543 644	471 665	442 707	450 899	465 288	469 281
Депозити	477 139	436 866	521 267	424 634	420 483	425 819	440 563	446 082
в левове	138 287	133 031	152 618	161 733	163 309	180 386	174 439	191 208
Безсрочни	28 839	24 234	32 863	18 365	26 805	25 818	26 553	24 838
Срочни	37 768	32 453	35 789	38 758	26 361	41 739	33 311	46 823
Блокирани	71 680	76 344	83 966	104 610	110 143	112 829	114 575	119 547
в т. ч. набирателни сметки, включени в паричната маса	70 595	75 217	78 584	99 367	97 847	100 516	102 300	107 929
във валута	338 852	303 835	368 649	262 901	257 174	245 433	266 124	254 874
Безсрочни	175 328	23 506	65 232	29 890	26 109	34 209	20 586	15 488
Срочни	141 854	199 212	224 950	213 040	211 676	182 768	217 613	214 473
Блокирани	21 670	81 117	78 467	19 971	19 389	28 456	27 925	24 913
в т. ч. набирателни сметки, включени в паричната маса	19 020	17 874	17 237	16 761	16 255	15 164	14 701	14 521
Други задължения	42 874	23 868	22 377	47 031	22 224	25 080	24 725	23 199
в левове	37 794	19 601	18 004	36 804	19 059	21 942	21 569	21 019
във валута	5 080	4 267	4 373	10 227	3 165	3 138	3 156	2 180
Задължения към местното правителство	133 531	149 239	145 339	122 194	145 079	151 459	171 484	177 312
Депозити, включени в паричната маса	133 531	149 239	145 339	122 194	145 079	151 459	171 484	177 312
в левове	111 394	143 195	139 372	115 864	138 609	145 043	164 522	170 685
Безсрочни	82 080	106 986	96 922	73 858	89 077	95 375	113 935	117 504
Срочни	12 251	17 051	21 577	14 724	26 095	25 747	25 536	26 690
Блокирани	17 063	19 158	20 873	27 282	23 437	23 921	25 051	26 491
в т. ч. набирателни сметки	16 990	18 993	20 819	24 264	23 424	23 874	24 962	26 447
във валута	22 137	6 044	5 967	6 330	6 470	6 416	6 962	6 627
Безсрочни	6 421	5 230	5 442	5 885	6 032	5 962	6 515	6 106
Срочни	15 023	6	6	5	3	3	3	3
Блокирани	693	808	519	440	435	451	444	518
в т. ч. набирателни сметки	638	508	490	435	433	449	442	436
Задължения към социалноосигурителни фондове	21 034	19 008	20 880	10 666	16 929	17 572	20 540	108 614
Депозити, включени в паричната маса	21 034	19 008	20 880	10 666	16 929	17 572	20 540	108 614
в левове	10 467	9 167	9 865	-	6 557	7 160	10 136	98 406
Безсрочни	10 169	9 158	9 863	-	6 553	7 151	8 125	76 852
Срочни	11	-	-	-	-	-	-	-
Блокирани	287	9	2	-	4	9	2 011	21 554
в т. ч. набирателни сметки	287	9	-	-	-	-	-	21 544
във валута	10 567	9 841	11 015	10 666	10 372	10 412	10 404	10 208
Безсрочни	1 194	946	2 289	10 666	875	890	903	855
Срочни	9 373	8 895	8 726	-	9 497	9 522	9 501	9 353

Източник: ТБ.

1.3.10. КРЕДИТИ НА НЕПРАВИТЕЛСТВЕНИЯ СЕКТОР

(ХИЛ. ЛВ.)

	03.2002	06.2002	09.2002	12.2002	01.2003	02.2003	03.2003	04.2003
Валутен курс: лева за 1 ш. д.	2.24190	1.96073	1.98360	1.88496	1.80827	1.81398	1.79516	1.75710
лева за 1 евро	1.95583	1.95583	1.95583	1.95583	1.95583	1.95583	1.95583	1.95583
<b>ВЗЕМАНИЯ ПО КРЕДИТИ ОТ НЕПРАВИТЕЛСТВЕНИЯ СЕКТОР</b>	<b>4 552 367</b>	<b>4 971 905</b>	<b>5 639 343</b>	<b>6 250 741</b>	<b>6 291 902</b>	<b>6 444 224</b>	<b>6 662 728</b>	<b>7 014 489</b>
в левове	2 854 022	3 047 420	3 344 018	3 608 588	3 622 122	3 706 916	3 829 930	3 939 412
във валута	1 698 345	1 924 485	2 295 325	2 642 153	2 669 780	2 737 308	2 832 798	3 075 077
Кредити на нефинансови държавни предприятия	180 510	211 154	195 975	215 935	219 215	229 954	235 631	246 234
в левове	115 977	135 590	141 248	158 871	157 926	165 030	169 752	175 508
Краткосрочни	78 657	92 975	89 519	102 247	108 414	124 879	129 824	134 168
Овърдрафт	6 777	27 620	30 504	30 190	30 067	33 203	36 651	39 336
Кредити	71 880	65 355	59 015	72 057	78 347	91 676	93 173	94 832
Редовни	70 600	64 585	57 954	71 032	77 405	90 761	92 471	94 112
Просрочени	1 280	770	1 061	1 025	942	915	702	720
Дългосрочни	37 320	42 615	51 729	56 624	49 512	40 151	39 928	41 340
Редовни	35 910	38 683	47 846	52 934	45 837	36 026	35 827	37 383
Просрочени*	1 410	3 932	3 883	3 690	3 675	4 125	4 101	3 957
във валута	64 533	75 564	54 727	57 064	61 289	64 924	65 879	70 726
Краткосрочни	37 623	57 552	35 429	30 392	42 732	46 332	46 813	47 534
Овърдрафт	10 226	11 130	4 220	4 037	3 401	4 232	3 860	2 447
Кредити	27 397	46 422	31 209	26 355	39 331	42 100	42 953	45 087
Редовни	21 388	41 167	30 852	26 016	39 331	42 038	42 953	45 087
Просрочени	6 009	5 255	357	339	-	62	-	-
Дългосрочни	26 910	18 012	19 298	26 672	18 557	18 592	19 066	23 192
Редовни	24 315	17 940	19 244	26 644	18 529	18 592	19 066	23 192
Просрочени*	2 595	72	54	28	28	-	-	-
Кредити на частни предприятия	3 416 763	3 702 339	4 235 802	4 700 997	4 715 900	4 800 569	4 949 708	5 202 209
в левове	1 857 868	1 943 005	2 106 257	2 247 685	2 237 607	2 272 381	2 343 652	2 375 626
Краткосрочни	1 330 765	1 389 092	1 538 932	1 672 653	1 669 567	1 680 038	1 716 429	1 719 522
Овърдрафт	266 920	319 469	334 405	390 626	379 368	380 874	394 266	377 729
Кредити	1 063 845	1 069 623	1 204 527	1 282 027	1 290 199	1 299 164	1 322 163	1 341 793
Редовни	1 023 205	1 028 512	1 160 954	1 238 093	1 245 024	1 252 872	1 275 801	1 297 880
Просрочени	40 640	41 111	43 573	43 934	45 175	46 292	46 362	43 913
Дългосрочни	527 103	553 913	567 325	575 032	568 040	592 343	627 223	656 104
Редовни	448 379	479 128	489 385	488 329	486 421	505 800	547 053	578 033
Просрочени*	78 724	74 785	77 940	86 703	81 619	86 543	80 170	78 071
във валута	1 558 895	1 759 334	2 129 545	2 453 312	2 478 293	2 528 188	2 606 056	2 826 583
Краткосрочни	905 336	1 006 064	1 171 241	1 339 694	1 502 534	1 468 601	1 491 261	1 576 577
Овърдрафт	219 419	264 446	258 198	263 090	257 180	228 808	249 035	317 506
Кредити	685 917	741 618	913 043	1 076 604	1 245 354	1 239 793	1 242 226	1 259 071
Редовни	655 422	718 676	889 311	1 054 871	1 219 927	1 214 267	1 218 150	1 234 665
Просрочени	30 495	22 942	23 732	21 733	25 427	25 526	24 076	24 406
Дългосрочни	653 559	753 270	958 304	1 113 618	975 759	1 059 587	1 114 795	1 250 006
Редовни	610 685	715 287	911 049	1 073 146	919 181	1 019 539	1 078 393	1 214 663
Просрочени*	42 874	37 983	47 255	40 472	56 578	40 048	36 402	35 343
Кредити на домакинства	900 932	993 405	1 126 596	1 241 560	1 260 492	1 300 495	1 355 073	1 438 088
в левове	865 050	954 930	1 076 821	1 179 972	1 198 010	1 232 977	1 282 114	1 359 335
Краткосрочни кредити	46 097	54 935	55 942	68 034	72 814	75 388	78 295	84 614
Овърдрафт	5 455	7 549	11 938	13 257	14 658	15 798	19 264	19 950
Кредити	40 642	47 386	44 004	54 777	58 156	59 590	59 031	64 664
Редовни	40 259	47 053	43 637	54 447	57 780	59 157	58 583	64 174
Потребителски	40 259	47 053	43 637	54 447	57 780	59 157	58 583	64 174
Просрочени	383	333	367	330	376	433	448	490
Потребителски	383	333	367	330	376	433	448	490
Дългосрочни кредити	818 953	899 995	1 020 879	1 111 938	1 125 196	1 157 589	1 203 819	1 274 721
Редовни	809 471	892 971	1 013 429	1 102 858	1 115 752	1 147 766	1 193 309	1 263 857
Потребителски	676 322	750 505	848 979	910 283	922 056	950 462	988 311	1 048 510
Жилищни	133 149	142 466	164 450	192 575	193 696	197 304	204 998	215 347
Просрочени*	9 482	7 024	7 450	9 080	9 444	9 823	10 510	10 864

(продължава)

1.3.10. КРЕДИТИ НА НЕПРАВИТЕЛСТВЕНИЯ СЕКТОР

(продължение)

(хил. лв.)

	03.2002	06.2002	09.2002	12.2002	01.2003	02.2003	03.2003	04.2003
Потребителски	9 000	6 483	6 782	8 217	8 732	9 189	9 900	10 254
Жилищни	482	541	668	863	712	634	610	610
във валута	35 882	38 475	49 775	61 588	62 482	67 518	72 959	78 753
Краткосрочни кредити	3 347	4 050	4 091	5 889	6 849	7 396	8 349	8 694
Овърдрафт	357	204	271	686	1 110	1 032	1 027	959
Кредити	2 990	3 846	3 820	5 203	5 739	6 364	7 322	7 735
Редовни	2 119	3 069	3 042	4 429	4 962	5 635	6 575	7 668
Потребителски	2 119	3 069	3 042	4 429	4 962	5 635	6 575	7 668
Просрочени	871	777	778	774	777	729	747	67
Потребителски	871	777	778	774	777	729	747	67
Дългосрочни кредити	32 535	34 425	45 684	55 699	55 633	60 122	64 610	70 059
Редовни	30 104	32 094	43 264	53 323	53 271	57 872	62 520	67 262
Потребителски	28 528	29 759	38 354	45 377	44 199	48 126	50 441	54 141
Жилищни	1 576	2 335	4 910	7 946	9 072	9 746	12 079	13 121
Просрочени*	2 431	2 331	2 420	2 376	2 362	2 250	2 090	2 797
Потребителски	2 431	2 331	2 419	2 371	2 358	2 247	2 088	2 759
Жилищни	-	-	1	5	4	3	2	38
Кредити на небанкови финансови институции	54 162	65 007	80 970	92 249	96 295	113 206	122 316	127 958
в левове	15 127	13 895	19 692	22 060	28 579	36 528	34 412	28 943
Краткосрочни	14 618	13 386	18 526	21 927	28 164	36 110	33 929	28 462
Овърдрафт	-	-	-	-	-	-	-	-
Кредити	14 618	13 386	18 526	21 927	28 164	36 110	33 929	28 462
Редовни	14 618	13 386	18 526	21 927	28 164	36 110	33 929	28 462
Дългосрочни	509	509	1 166	133	415	418	483	481
Редовни	-	-	-	-	-	-	65	63
Просрочени*	509	509	1 166	133	415	418	418	418
във валута	39 035	51 112	61 278	70 189	67 716	76 678	87 904	99 015
Краткосрочни	3 583	8 520	11 272	13 268	11 275	17 750	26 938	34 654
Овърдрафт	7	4	6	-	7	-	10	5
Кредити	3 576	8 516	11 266	13 268	11 268	17 750	26 928	34 649
Редовни	3 576	8 516	11 266	13 268	11 268	17 750	26 928	34 649
Дългосрочни	35 452	42 592	50 006	56 921	56 441	58 928	60 966	64 361
Редовни	34 585	42 591	50 005	56 921	56 441	58 928	60 966	64 361
Просрочени*	867	1	1	-	-	-	-	-

\* В обхвата са включени съдебните вземания по кредити.

Източник: ТБ.



1.3.11. ПРИТЕЖАВАНИ ДЪЛГОВИ ЦЕННИ КНИЖА, ИЗДАДЕНИ ОТ ЦЕНТРАЛНОТО ПРАВИТЕЛСТВО

(ХИЛ. ЛВ.)

	03.2002	06.2002	09.2002	12.2002	01.2003	02.2003	03.2003	04.2003
Валутен курс: лева за 1 щ. д.	2.24190	1.96073	1.98360	1.88496	1.80827	1.81398	1.79516	1.75710
лева за 1 евро	1.95583	1.95583	1.95583	1.95583	1.95583	1.95583	1.95583	1.95583
Държани ценни книжа, издадени от централното правителство	1 462 279	1 786 084	1 822 193	1 945 505	2 003 244	2 067 737	2 146 624	2 088 084
в левове	995 076	1 047 253	1 089 762	1 163 173	1 244 572	1 233 940	1 219 504	1 172 955
ДЦК, емитирани по Наредба № 5	960 913	1 016 514	1 063 245	1 135 918	1 218 588	1 211 022	1 196 516	1 149 963
Краткосрочни	102 692	100 067	100 764	82 903	101 894	95 800	83 912	90 100
Средносрочни	720 407	696 579	705 331	772 160	808 540	792 063	793 397	716 176
Дългосрочни	137 814	219 868	257 150	280 855	308 154	323 159	319 207	343 687
Други	34 163	30 739	26 517	27 255	25 984	22 918	22 988	22 992
Дългосрочни	34 163	30 739	26 517	27 255	25 984	22 918	22 988	22 992
във валута	467 203	738 831	732 431	782 332	758 672	833 797	927 120	915 129
ДЦК, емитирани по Наредба № 5	-	-	-	-	-	64 266	159 889	147 731
Дългосрочни	-	-	-	-	-	64 266	159 889	147 731
Еврооблигации	109 065	402 819	377 692	380 737	387 839	389 921	403 558	419 360
Дългосрочни	109 065	402 819	377 692	380 737	387 839	389 921	403 558	419 360
Брейдиоблигации	38 642	47 916	61 072	125 536	116 036	116 689	122 133	115 268
Дългосрочни	38 642	47 916	61 072	125 536	116 036	116 689	122 133	115 268
Други	319 496	288 096	293 667	276 059	254 797	262 921	241 540	232 770
Дългосрочни	319 496	288 096	293 667	276 059	254 797	262 921	241 540	232 770

Краткосрочните ДЦК са със срок на изплащане до 1 година включително.

Средносрочните ДЦК са със срок на изплащане от 1 до 5 години включително.

Дългосрочните ДЦК са със срок на изплащане над 5 години.

Източник: ТБ.

## 1.3.12. МЕМОРАНДУМ КЪМ АНАЛИТИЧНАТА ОТЧЕТНОСТ НА БНБ

(хил. лв.)

	03.2002	06.2002	09.2002	12.2002	01.2003	02.2003	03.2003	04.2003
<b>АКТИВИ</b>								
Други вземания, в т. ч. начислени лихви	110 866	138 455	122 285	153 867	137 003	147 574	141 684	130 685
във валута	110 866	138 455	122 285	153 867	137 003	147 574	141 684	130 685
Нерезиденти	110 866	138 455	122 285	153 867	137 003	147 574	141 684	130 685
Други вземания, в т. ч. просрочени лихви <sup>1</sup>	19 460	19 460	18 980	18 980	1 921	1 921	1 921	1 921
в левове	17 413	17 413	17 370	17 370	1 111	1 111	1 111	1 111
Търговски банки	17 413	17 413	17 370	17 370	1 111	1 111	1 111	1 111
във валута	2 047	2 047	1 610	1 610	810	810	810	810
Търговски банки	2 047	2 047	1 610	1 610	810	810	810	810
<b>ПАСИВИ</b>								
Срочни депозити, в т. ч. начислени лихви	4 070	1 737	6 227	1 886	3 198	4 426	3 714	4 919
в левове	4 041	1 521	5 686	1 269	2 547	3 718	3 690	4 832
Социалноосигурителни фондове	4 041	1 521	5 686	1 269	2 547	3 718	3 690	4 832
във валута	29	216	541	617	651	708	24	87
Нефинансови държавни предприятия	29	216	541	617	651	708	24	87
Други пасиви, в т. ч. начислени лихви	806	748	1 004	907	504	270	487	725
в левове	29	29	285	134	34	32	50	124
Централно правителство	29	29	285	134	34	32	50	124
във валута	777	719	719	773	470	238	437	601
Централно правителство	221	273	387	573	192	178	340	469
Нерезиденти (МВФ)	556	446	332	200	278	60	97	132
Други пасиви, в т. ч. специфични провизии <sup>2</sup>	46 890	46 890	43 509	43 296	8 719	8 719	8 719	8 719
Провизии по балансови позиции	46 890	46 890	43 509	43 296	8 719	8 719	8 719	8 719
Търговски банки	46 890	46 890	43 509	43 296	8 719	8 719	8 719	8 719
Други пасиви, в т. ч. амортизации	18 668	20 187	21 516	21 193	21 562	21 946	17 154	17 609

<sup>1</sup> Отнася се за всички лихви, чието плащане е просрочено.<sup>2</sup> Включва специфичните провизии съгласно Наредба № 9 на БНБ.

Източник: БНБ.

1.1.13. МЕМОРАНДУМ КЪМ АНАЛИТИЧНАТА ОТЧЕТНОСТ НА ТЪРГОВСКИТЕ БАНКИ

(ХИЛ. ЛВ.)

	03.2002	06.2002	09.2002	12.2002	01.2003	02.2003	03.2003	04.2003
<b>АКТИВИ</b>								
Други вземания, в т. ч. начислени лихви в левове	73 508	76 836	81 298	98 418	67 594	75 723	77 005	73 273
Търговски банки	39 330	41 677	39 320	44 640	31 884	37 385	41 289	35 635
Централно правителство	2 526	3 343	3 292	3 767	2 310	2 255	2 976	2 502
Местно правителство	15 438	18 078	17 229	20 347	12 102	16 198	19 025	9 566
Нефинансови държавни предприятия	-	2	165	28	6	10	11	17
Частни предприятия	206	193	209	310	268	229	269	365
Домакинства	7 600	7 523	7 489	7 686	5 527	5 637	6 763	10 113
Небанкови финансови институции	13 534	12 505	10 901	12 058	11 648	13 031	12 208	13 039
Нерезиденти	7	19	19	429	7	14	20	16
във валута	19	14	16	15	16	11	17	17
Търговски банки	34 178	35 159	41 978	53 778	35 710	38 338	35 716	37 638
Централно правителство	2 347	5 367	8 154	13 076	4 134	3 531	3 081	3 879
Местно правителство	2 294	8 144	10 228	12 758	8 741	10 868	6 968	9 259
Нефинансови държавни предприятия	1 997	-	-	16	24	30	38	1
Частни предприятия	49	101	120	50	164	137	175	167
Домакинства	5 685	6 248	7 172	9 262	7 629	8 558	9 938	9 485
Небанкови финансови институции	33	108	161	192	203	210	240	262
Нерезиденти	66	71	83	95	91	107	11	118
Други вземания, в т. ч. просрочени лихви <sup>1</sup> в левове	21 707	15 120	16 060	18 329	14 724	14 897	15 265	14 467
Местно правителство	3 172	3 927	4 498	4 557	6 506	6 964	6 998	5 844
Нефинансови държавни предприятия	1 707	2 218	2 291	2 300	3 536	3 708	4 253	3 307
Частни предприятия	-	2	2	6	7	9	2	1
Домакинства	11	1	17	28	57	49	42	37
Небанкови финансови институции	1 522	2 006	1 920	1 866	2 873	3 069	3 562	2 587
Нерезиденти	160	208	351	394	588	565	630	663
във валута	14	1	1	6	11	16	17	19
Търговски банки	1 465	1 709	2 207	2 257	2 970	3 256	2 745	2 537
Нефинансови държавни предприятия	-	-	13	-	-	-	-	-
Частни предприятия	-	-	-	2	27	3	3	7
Домакинства	1 373	1 632	2 125	2 183	2 858	3 184	2 665	2 458
Небанкови финансови институции	89	76	67	63	65	67	73	66
Нерезиденти	3	1	2	9	20	2	4	6
<b>ПАСИВИ</b>								
Безсрочни депозити, в т. ч. начислени лихви в левове	1 493	4 732	5 697	1 267	2 721	3 428	4 094	5 205
Местно правителство	1 493	1 500	2 187	338	1 388	1 593	2 141	2 674
Социалноосигурителни фондове	-	25	38	5	7	11	15	20
Нефинансови държавни предприятия	-	40	86	-	1	2	3	4
Частни предприятия	855	151	160	14	71	104	276	372
Домакинства	348	537	926	125	424	418	537	735
Небанкови финансови институции	277	713	945	174	852	1 020	1 267	1 483
във валута	13	34	32	20	33	38	43	60
Местно правителство	-	3 232	3 510	929	1 333	1 835	1 953	2 531
Социалноосигурителни фондове	-	17	14	-	3	5	7	9
Нефинансови държавни предприятия	-	2	3	-	1	1	1	1
Частни предприятия	-	898	581	49	100	219	147	259
Домакинства	-	670	877	165	322	529	568	790
Небанкови финансови институции	-	1 632	1 969	657	819	967	1 093	1 303
Срочни депозити, в т. ч. начислени лихви в левове	-	13	66	58	88	114	137	169
Местно правителство	24 884	22 949	26 828	23 535	20 582	21 238	23 438	25 383
Социалноосигурителни фондове	9 726	12 601	14 729	11 882	9 629	9 488	10 466	11 459
Нефинансови държавни предприятия	117	22	25	20	18	33	45	38
Частни предприятия	11	-	-	-	-	-	-	-
Домакинства	388	594	666	1 409	682	1 190	1 557	1 690
Небанкови финансови институции	799	1 887	1 849	1 940	2 175	1 051	1 098	1 257
във валута	7 276	8 478	10 609	7 252	5 725	6 029	6 601	7 225
Местно правителство	1 135	1 620	1 580	1 261	1 029	1 185	1 165	1 249
Социалноосигурителни фондове	15 158	10 348	12 099	11 653	10 953	11 750	12 972	13 924
Нефинансови държавни предприятия	19	2	2	2	-	-	-	-
Частни предприятия	-	39	38	-	13	27	43	11
Домакинства	3 213	533	467	916	874	1 173	1 438	1 579
Небанкови финансови институции	1 452	1 359	2 344	1 962	1 658	1 985	2 266	2 568
Нерезиденти	10 310	8 149	9 046	8 477	8 045	8 262	8 863	9 351
във валута	164	266	202	296	363	303	362	415

(продължава)

1.3.13. МЕМОРАНДУМ КЪМ АНАЛИТИЧНАТА ОТЧЕТНОСТ НА ТЪРГОВСКИТЕ БАНКИ

(продължение)

(хил. лв.)

	03.2002	06.2002	09.2002	12.2002	01.2003	02.2003	03.2003	04.2003
Спестовни депозити на домакинства,								
в т. ч. начислени лихви	1 220	3 450	4 621	1 179	3 137	3 808	4 573	5 381
в левове	1 220	2 036	2 615	1 069	2 803	3 285	3 815	4 397
във валута	-	1 414	2 006	110	334	523	758	984
Издадени дългови ценни книжа, в т. ч. начислени лихви	-	253	219	308	417	310	296	478
в левове	-	53	149	46	92	133	149	188
Частни предприятия	-	10	3	3	12	20	3	10
Домакинства	-	-	-	-	1	1	-	-
Небанкови финансови институции	-	43	146	43	79	112	146	178
във валута	-	200	70	262	325	177	147	290
Частни предприятия	-	-	-	6	11	16	1	7
Домакинства	-	-	-	10	12	15	2	7
Небанкови финансови институции	-	200	70	246	302	146	144	276
Кредити, в т. ч. начислени лихви	87	22	25	68	210	163	108	169
в левове	9	22	-	46	101	74	29	54
Нефинансови държавни предприятия	-	21	-	-	5	-	3	6
Частни предприятия	7	1	-	-	-	-	-	-
Небанкови финансови институции	2	-	-	46	96	74	26	48
във валута	78	-	25	22	109	89	79	115
Частни предприятия	-	-	-	-	21	22	41	53
Домакинства	-	-	-	-	2	3	8	8
Небанкови финансови институции	78	-	25	22	86	64	30	54
Блокирани депозити, в т. ч. начислени лихви	428	566	767	596	463	581	563	653
в левове	50	104	135	73	75	120	130	153
Централно правителство	-	17	18	5	6	11	18	25
Местно правителство	-	14	12	2	1	2	4	4
Социалноосигурителни фондове	-	-	2	-	-	1	2	2
Нефинансови държавни предприятия	10	11	15	1	11	23	30	40
Частни предприятия	16	20	26	25	40	57	46	45
Домакинства	22	39	51	3	11	16	24	30
Небанкови финансови институции	2	3	11	37	6	10	6	7
във валута	378	462	632	523	388	461	433	500
Централно правителство	-	2	-	-	1	2	-	1
Местно правителство	-	10	13	-	-	-	-	-
Нефинансови държавни предприятия	38	65	44	48	50	51	36	38
Частни предприятия	208	297	460	375	271	339	349	405
Домакинства	130	79	99	75	37	36	42	41
Небанкови финансови институции	2	9	16	25	29	33	6	15
Други пасиви, в т. ч. начислени лихви	3 622	7 024	9 630	10 666	8 084	8 905	8 706	9 151
в левове	774	1 738	2 046	2 059	1 806	1 628	1 859	1 870
Търговски банки	591	1 219	1 713	1 851	1 667	1 427	1 629	1 556
Централно правителство	85	405	291	190	101	150	181	257
Нерезиденти	98	114	42	18	38	51	49	57
във валута	2 848	5 286	7 584	8 607	6 278	7 277	6 847	7 281
Търговски банки	218	1 345	2 219	1 626	1 677	1 866	2 105	1 878
Централно правителство	80	267	373	177	165	138	156	180
Нерезиденти	2 550	3 674	4 992	6 804	4 436	5 273	4 586	5 223
Други пасиви, в т. ч. специфични провизии <sup>2</sup>	529 170	497 608	506 922	511 845	487 737	449 385	432 024	425 670
<i>Провизии по балансови позиции</i>	440 855	416 246	424 602	432 163	412 398	376 052	363 307	359 031
Търговски банки	9 553	9 929	9 062	10 001	5 477	5 007	6 415	4 953
Централно правителство	4	13	13	7	12	15	14	23
Местно правителство	136	131	235	240	250	160	70	77
Нефинансови държавни предприятия	25 099	28 345	22 372	21 854	21 065	19 930	20 704	20 000
Частни предприятия	323 551	308 557	312 088	319 599	306 661	306 453	297 420	293 310
Домакинства	30 531	27 276	35 233	37 748	38 001	37 141	36 634	38 995
Небанкови финансови институции	1 122	254	907	445	446	2 408	452	460
Нерезиденти	50 859	41 741	44 692	42 269	40 486	4 938	1 598	1 213
<i>Провизии по задбалансови позиции</i>	88 315	81 362	82 320	79 682	75 339	73 333	68 717	66 639
Други пасиви, в т. ч. амортизации	247 203	261 445	274 738	260 896	268 084	277 498	253 512	258 562

<sup>1</sup> Отнася се за всички лихви, чието плащане е просрочено.

<sup>2</sup> Включва специфичните провизии съгласно Наредба № 9 на БНБ.

Източник: ТБ.

1.4. СЕКТОРНИ ОТЧЕТНОСТИ НА ПАРИЧНИТЕ ФИНАНСОВИ ИНСТИТУЦИИ

1.4.1. СЕКТОРНА МЕСЕЧНА ОТЧЕТНОСТ НА БНБ (АКТИВИ) КЪМ АПРИЛ 2003 Г.

(хил. лв.)

	Общо										Некласифицирани (общо)						
	Резидентен сектор					Други резиденти					Нерезидентен сектор			Общо	Банки	Правителствен сектор	Други нерезиденти
	Общо	Местни банки	Общо	Правителствен сектор	Общо	Централно правителство	Социалноосигурителни фондове	Общо	Държавни предприятия	Частни предприятия	Домакинства	НБФИ					
<b>АКТИВИ</b>	12 852 436	1 994 170	8 732	1 912 284	1 912 284	1 912 284	-	73 134	70 634	-	-	2 500	8 443 346	1 900 217	6 543 119	10	2 414 920
1. Каса (валута)	22 216																22 216
2. Монетарно злато и притежавани СПТ*	848 231																
3. Депозити	1 769 553	34	34										79 706	1 769 519	79 706		768 525
3.1. Безсрочни в левове	130 973	34	34										130 939	130 939			
във валута	130 973	34	34										130 939	130 939			
3.2. Срочни в левове	1 638 580	-	-										1 638 580	1 638 580			
във валута	1 638 580	-	-										1 638 580	1 638 580			
3.3. Блокирани в левове	-	-	-										-	-			
във валута	-	-	-										-	-			
4. Кредити	1 919 081	1 919 081	6 797	1 912 284	1 912 284	1 912 284											
4.1. Краткосрочни в левове	6 797	6 797	6 797														
във валута	421	421	421														
4.2. Дългосрочни в левове	6 376	6 376	6 376														
във валута	1 912 284	1 912 284	1 912 284														
5. Ценни книжа, различни от акции в левове	1 912 284	1 912 284															
във валута	1 912 284	1 912 284															
6. Акции и други форми на собствен капитал в левове	6 462 591																
във валута	6 462 591																
7. Дълготрайни активи (в левове)	73 966	73 134						73 134	70 634								
8. Други активи в левове	73 134	73 134						73 134	70 634								
във валута	832																
във валута	125 397																
във валута	1 631 401	1 921	1 921														125 397
във валута	18 783	1 111	1 111														1 498 782
във валута	1 612 618	810	810														17 672
																	1 481 110

\* Включва резервната позиция в МВФ.

Източник: БНБ.

1.4.2. СЕКТОРНА МЕСЕЧНА ОТЧЕТНОСТ НА БНБ (ПАСИВИ) КЪМ АПРИЛ 2003 г.

(хил. лв.)

	Общо										Нерезидентен сектор				Некласифицирани (общо)
	Резидентен сектор					Други резиденти					Общо	Банки	Правителствен сектор	Други нерезиденти	
	Общо	Местни банки	Общо	Правителствен сектор	Общо	Държавни предприятия	Частни предприятия	Домакинства	НБФИ						
<b>ПАСИВИ</b>	<b>12 852 436</b>	<b>4 512 034</b>	<b>764 065</b>	<b>3 665 118</b>	<b>2 822 743</b>	<b>842 375</b>	<b>82 851</b>	<b>82 152</b>	<b>-</b>	<b>699</b>	<b>1 931 291</b>	<b>-</b>	<b>1 931 291</b>	<b>-</b>	<b>6 409 111</b>
9. Пари в обращение	3 510 282														3 510 282
10. Депозити	4 509 254	4 509 254	764 065	3 662 338	2 819 963	842 375	82 851	82 152	-	699	-	-	-	-	-
10.1. Безсрочни в левове	1 407 006	1 407 006	761 298	627 820	559 458	68 362	17 888	17 523	-	365	-	-	-	-	-
10.1.1. Безсрочни в левове	581 118	581 118	402 391	178 362	110 000	68 362	365	-	-	365	-	-	-	-	-
10.1.2. Срочни в левове	825 888	825 888	358 907	449 458	449 458	-	17 523	17 523	-	-	-	-	-	-	-
10.2. Срочни в левове	3 037 871	3 037 871	-	2 972 908	2 238 076	734 832	64 965	64 629	-	334	-	-	-	-	-
10.2.1. Срочни в левове	1 534 832	1 534 832	-	1 534 832	800 000	734 832	-	-	-	-	-	-	-	-	-
10.2.2. Срочни в левове	1 503 039	1 503 039	-	1 438 076	1 438 076	-	64 965	64 629	-	334	-	-	-	-	-
10.3. Блокирани в левове	64 377	64 377	2 767	61 610	22 429	39 181	-	-	-	-	-	-	-	-	-
10.3.1. Блокирани в левове	58 157	58 157	2 767	55 390	16 209	39 181	-	-	-	-	-	-	-	-	-
10.3.2. Блокирани в левове	6 220	6 220	-	6 220	6 220	-	-	-	-	-	-	-	-	-	-
11. Кредити в левове	1 931 159	-	-	-	-	-	-	-	-	-	1 931 159	-	1 931 159	-	-
11.1. Кредити в левове	-	-	-	-	-	-	-	-	-	-	-	-	-	-	-
11.2. Кредити в левове	1 931 159	-	-	-	-	-	-	-	-	-	-	-	-	-	-
12. Капитал и резерви	1 387 339	-	-	-	-	-	-	-	-	-	-	-	-	-	1 387 339
12.1. Основен капитал	20 000	-	-	-	-	-	-	-	-	-	-	-	-	-	20 000
12.2. Резерви	1 289 134	-	-	-	-	-	-	-	-	-	-	-	-	-	1 289 134
12.2.1. Резерви	78 205	-	-	-	-	-	-	-	-	-	-	-	-	-	78 205
12.2.2. Резерви	1 210 929	-	-	-	-	-	-	-	-	-	-	-	-	-	1 210 929
12.3. Финансов резултат	1 514 402	2 780	2 780	2 780	2 780	-	-	-	-	-	132	-	132	-	1 511 490
13. Други пасиви в левове	37 043	124	124	124	124	-	-	-	-	-	-	-	-	-	36 919
13.1. Други пасиви в левове	1 477 359	2 656	2 656	2 656	2 656	-	-	-	-	-	132	-	132	-	1 474 571

Източник: БНБ.

1.4.3. СЕКТОРНА МЕСЕЧНА ОТЧЕТНОСТ НА ТЪРГОВСКИТЕ БАНКИ (АКТИВИ) КЪМ АПРИЛ 2003 г.

(хил. лв.)

	Общо										Резидентен сектор					Нерезидентен сектор					Некласифицирани (общо)
	Общо					Резидентен сектор					Нерезидентен сектор					Общо	Банки	Правителствен сектор	Други нерезиденти		
	Общо	БНБ	Местни банки	Общо	Централно правителство	Местно правителство	Общо	Социалноосигурителни фондове	Други резиденти	Общо	Държавни предприятия	Частни предприятия	Домакинства	НБФИ	Общо					Правителствен сектор	
<b>АКТИВИ</b>	<b>15 579 397</b>	<b>10 775 951</b>	<b>845 034</b>	<b>2 119 895</b>	<b>2 107 139</b>	<b>12 756</b>	<b>-</b>	<b>7 145 718</b>	<b>291 845</b>	<b>5 260 009</b>	<b>1 452 118</b>	<b>141 746</b>	<b>3 132 054</b>	<b>2 500 223</b>	<b>531 250</b>	<b>100 581</b>	<b>1 671 392</b>				
1. Каса	494 724																494 724				
в левове	309 916																309 916				
във валута	184 808																184 808				
2. Депозити	3 252 705	1 051 442	386 138	689 841	24 537																
2.1. Безсрочни депозити	324 004	324 004	17 857																		
в левове	577 852	365 837	359 157	6 680																	
във валута	2 308 979	356 440																			
в левове	126 342																				
във валута	2 182 637	2 30 098																			
2.2. Срочни депозити	41 870	5 161																			
във валута	2 496	2 496																			
в левове	39 374	2 665																			
във валута	7 166 985	7 094 465	70 596	9 380																	
3. Кредити	3 769 219	3 707 502	70 136	3 141																	
3.1. Краткосрочни	2 041 266	2 032 539	62 632	3 141																	
в левове	1 727 953	1 674 963	7 504																		
във валута	3 397 766	3 386 963	460	6 239																	
3.2. Дългосрочни	1 985 292	1 979 345	460	6 239																	
в левове	1 412 474	1 407 618																			
във валута	2 905 263	2 164 923	10 167	1 174 189	1 172 955	1 234															
4. Ценни книжа, различни от акции	1 674 939	934 599	14 906	9 172 52	9 15 129	2 123															
във валута	49 292	48 977																			
5. Акции и други форми на собствен капитал	48 977	48 977																			
във валута	315																				
във валута	961 719	416 144		357 676	19 074	19 055	19														
6. Дълготрайни активи (левове)	748 709	87 683		51 047	9 805	9 787	18														
7. Други активи	243 788	328 461		306 629	9 269	9 268	1														
във валута	504 921																				

Източник: ТБ.

1.4.4. СЕКТОРНА МЕСЕЧНА ОТЧЕТНОСТ НА ТЪРГОВСКИТЕ БАНКИ (ПАСИВИ) КЪМ АПРИЛ 2003 г.

(хил. лв.)

	Общо										Резидентен сектор				Нерезидентен сектор				Некласифицирани (общо)
	Резидентен сектор					Други резиденти					Общо		Банки		Правителствен сектор		Други нерезиденти		
	Общо	БНБ	Местни банки	Общо	Централно правителство	Местно правителство	Социалноосигурителни фондове	Общо	Държавни предприятия	Частни предприятия	Домакинства	НБФИ	Общо	Банки	Правителствен сектор	Други нерезиденти	Некласифицирани (общо)		
<b>ПАСИВИ</b>	<b>15 579 397</b>	<b>11 209 988</b>	<b>286</b>	<b>761 468</b>	<b>755 207</b>	<b>469 281</b>	<b>108 614</b>	<b>9 693 027</b>	<b>977 147</b>	<b>2 460 590</b>	<b>5 866 490</b>	<b>388 800</b>	<b>1 340 380</b>	<b>1 021 749</b>	<b>-</b>	<b>318 631</b>	<b>3 029 029</b>		
8. Депозити	11 223 883	10 663 062	286	418 244	732 008	446 082	108 614	9 512 514	948 525	2 445 654	5 865 420	252 915	560 831	313 389	-	247 442	-		
8.1. Безрочни депозити	3 430 868	3 240 264	286	46 499	241 643	40 326	77 707	2 951 836	491 621	1 629 267	767 525	63 423	190 604	60 255	-	130 349	-		
в левове	2 117 400	2 050 426	255	19 435	219 194	24 838	117 504	1 811 542	267 609	1 019 266	480 429	44 238	66 974	38 399	-	28 575	-		
във валута	1 313 468	1 189 838	31	27 064	22 449	15 488	6 106	1 140 294	224 012	610 001	287 096	19 185	123 630	21 856	-	101 774	-		
8.2. Срочни депозити	5 781 137	5 420 112	-	370 068	297 342	261 296	26 693	4 752 702	357 023	552 762	3 664 448	178 469	361 025	253 134	-	107 891	-		
в левове	1 735 582	1 724 549	-	141 925	73 513	46 823	26 690	1 509 111	148 746	204 628	1 026 003	129 734	11 033	-	-	11 033	-		
във валута	4 045 555	3 695 563	-	228 143	223 829	214 473	3	3 243 591	208 277	348 134	2 638 445	48 735	349 992	253 134	-	96 858	-		
8.3. Спестовни депозити	1 414 252	1 414 252	-	-	-	-	-	1 414 252	-	-	-	-	-	-	-	-	-		
в левове	665 123	665 123	-	-	-	-	-	665 123	-	-	-	-	-	-	-	-	-		
във валута	749 129	749 129	-	-	-	-	-	749 129	-	-	-	-	-	-	-	-	-		
8.4. Блокирани депозити	597 626	588 424	-	1 677	193 023	144 460	27 009	393 724	99 881	263 625	19 195	11 023	9 202	-	-	9 202	-		
в левове	423 001	419 437	-	976	167 592	119 547	21 554	250 869	72 030	165 413	8 365	5 061	3 564	-	-	3 564	-		
във валута	174 625	168 987	-	701	25 431	24 913	518	142 855	27 851	98 212	10 830	5 962	5 638	-	-	5 638	-		
9. Издадени дългови ценни книжа	81 972	81 972	-	48 944	-	-	-	33 028	-	2 332	1 049	29 647	-	-	-	-	-		
в левове	35 247	35 247	-	26 994	-	-	-	8 253	-	1 214	56	6 983	-	-	-	-	-		
във валута	46 725	46 725	-	21 950	-	-	-	24 775	-	1 118	993	22 664	-	-	-	-	-		
10. Кредити	556 774	236 510	-	66 480	22 545	22 545	-	147 485	28 622	12 604	21	106 238	320 264	250 403	-	69 861	-		
в левове	210 499	210 499	-	58 291	20 545	20 545	-	131 663	28 622	4 103	-	98 938	-	-	-	-	-		
във валута	346 275	26 011	-	8 189	2 000	2 000	-	15 822	-	8 501	21	7 300	320 264	250 403	-	69 861	-		
11. Капитал и резерви	2 044 191	-	-	-	-	-	-	-	-	-	-	-	-	-	-	-	2 044 191		
11.1. Основен капитал	921 686	-	-	-	-	-	-	-	-	-	-	-	-	-	-	-	921 686		
11.2. Резерви	730 633	-	-	-	-	-	-	-	-	-	-	-	-	-	-	-	730 633		
11.3. Финансов резултат	391 872	-	-	-	-	-	-	-	-	-	-	-	-	-	-	-	391 872		
12. Други пасиви	1 672 577	228 454	-	227 800	654	654	-	131 663	28 622	4 103	-	-	459 285	457 957	-	1 328	984 838		
в левове	1 085 042	186 635	-	186 161	474	474	-	131 663	28 622	4 103	-	-	57	-	-	57	898 350		
във валута	587 535	41 819	-	41 639	180	180	-	15 822	-	8 501	21	7 300	459 228	457 957	-	1 271	86 488		

Източник: ТБ.



1.5. ОТЧЕТНОСТ НА БАНКИТЕ В НЕСЪСТОЯТЕЛНОСТ

1.5.1. СЕКТОРНА МЕСЕЧНА ОТЧЕТНОСТ НА ТЪРГОВСКИТЕ БАНКИ В НЕСЪСТОЯТЕЛНОСТ (АКТИВИ) КЪМ АПРИЛ 2003 г.

(хил. лв.)

	Общо										Резидентен сектор				Нерезидентен сектор				Некласифицирани (общо)
	Общо		Банк		Правителствен сектор		Други резиденти		Общо		Банки	Правителствен сектор	Други нерезиденти	Общо	Банки	Правителствен сектор	Други нерезиденти		
	Общо	БНБ	Местни банки	Общо	Централно правителство	Местно правителство	Социалноосигурителни фондове	Общо	Държавни предприятия	Частни предприятия								Домакинства	
<b>АКТИВИ</b>	<b>79 284</b>	<b>28</b>	<b>4 622</b>	<b>6</b>	<b>6</b>	<b>-</b>	<b>-</b>	<b>28 847</b>	<b>36</b>	<b>23 074</b>	<b>654</b>	<b>5 083</b>	<b>16 223</b>	<b>3</b>	<b>-</b>	<b>-</b>	<b>16 220</b>	<b>29 558</b>	
1. Каса в левове	29																	29	
във валута	29																	29	
2. Депозити в левове	3 885	28	3 854																
във валута	444	28	416																
3. Кредити в левове	3 441	-	3 438																
във валута	27 595	-	318	5	5	-	-	27 272	2	22 494	654	4 122							
4. Ценни книжа, различни от акции в левове	1 352	-	14	5	5	-	-	1 333	2	1 305	8	18							
във валута	26 243	-	304	-	-	-	-	25 939	-	21 189	646	4 104							
5. Акции и други форми на собствен капитал в левове	1	1	-	1	1	-	-	-	-	-	-	-							
във валута	1	1	-	1	1	-	-	-	-	-	-	-							
6. Дълготрайни активи (в левове)	17 366	-	364					782	34	580		168	16 220				16 220		
във валута	1 146	-	364					782	34	580		168							
7. Други активи в левове	16 220	-	-					-	-	-		-	16 220				16 220		
във валута	2 802	-	-					-	-	-		-						2 802	
във валута	27 606	-	86					793	-	-	-	793						26 727	
във валута	13 408	-	45					17	-	-	-	17						13 346	
във валута	14 198	-	41					776	-	-	-	776						13 381	

Източник: ТБ в несъстоятелност.

1.5.2. СЕКТОРНА МЕСЕЧНА ОТЧЕТНОСТ НА ТЪРГОВСКИТЕ БАНКИ В НЕСЪСТОЯТЕЛНОСТ (ПАСИВИ) КЪМ АПРИЛ 2003 г.

(хил. лв.)

	Общо										Резидентен сектор				Нерезидентен сектор						Некласифицирани (общо)
	Общо		БНБ		Местни банки		Правителствен сектор		Други резиденти		Общо		Банки		Правителствен сектор		Други нерезиденти				
<b>ПАСИВИ</b>	<b>79 284</b>	<b>40 610</b>	<b>5 735</b>	<b>19 032</b>	<b>6 262</b>	<b>6 262</b>	<b>6 262</b>	<b>6 262</b>	<b>9 581</b>	<b>4 282</b>	<b>4 798</b>	<b>85</b>	<b>416</b>	<b>85</b>	<b>68</b>	<b>17</b>	<b>38 589</b>				
8. Депозити в левове	25 727	25 642	3 247	12 814	-	-	-	-	9 581	4 282	4 798	85	416	85	-	17					
във валута	11 194	11 121	1 490	5 671	-	-	-	-	3 960	2 993	484	68	415	73	-	5					
9. Издадени дългови ценни книжа в левове	14 533	14 521	1 757	7 143	-	-	-	-	5 621	1 289	4 314	17	1	12	-	12					
във валута	-	-	-	-	-	-	-	-	-	-	-	-	-	-	-	-					
във валута	-	-	-	-	-	-	-	-	-	-	-	-	-	-	-	-					
10. Кредити в левове	345	345	11	334	-	-	-	-	-	-	-	-	-	-	-	-					
във валута	345	345	11	334	-	-	-	-	-	-	-	-	-	-	-	-					
11. Капитал и резерви	-20 245	-	-	-	-	-	-	-	-	-	-	-	-	-	-	-	-20 245				
11.1. Основен капитал	26 073	-	-	-	-	-	-	-	-	-	-	-	-	-	-	-	26 073				
11.2. Резерви	1 805	-	-	-	-	-	-	-	-	-	-	-	-	-	-	-	1 805				
11.3. Финансов резултат	-48 123	-	-	-	-	-	-	-	-	-	-	-	-	-	-	-	-48 123				
12. Други пасиви в левове	73 457	14 623	2 477	5 884	6 262	6 262	6 262	6 262	5 884	6 262	6 262	-	-	-	-	-	58 834				
във валута	66 417	10 007	1 853	5 485	2 669	2 669	2 669	2 669	5 485	2 669	2 669	-	-	-	-	-	56 410				
във валута	7 040	4 616	624	399	3 593	3 593	3 593	3 593	399	3 593	3 593	-	-	-	-	-	2 424				

Източник: ТБ в несъстоятелност.

1.5.3. АНАЛИТИЧНА ОТЧЕТНОСТ НА ТЪРГОВСКИТЕ БАНКИ В НЕСЪСТОЯТЕЛНОСТ

(хил. лв.)

	03.2002	06.2002	09.2002	12.2002	01.2003	02.2003	03.2003	04.2003
Валутен курс: лева за 1 ш. д.	2.24190	1.96073	1.98360	1.88496	1.80827	1.81398	1.79516	1.75710
лева за 1 евро	1.95583	1.95583	1.95583	1.95583	1.95583	1.95583	1.95583	1.95583
<b>АКТИВИ</b>	<b>473 705</b>	<b>461 379</b>	<b>435 026</b>	<b>81 760</b>	<b>80 108</b>	<b>80 198</b>	<b>79 946</b>	<b>79 284</b>
<b>ЧУЖДЕСТРАННИ АКТИВИ</b>	<b>34 459</b>	<b>30 653</b>	<b>30 908</b>	<b>17 403</b>	<b>16 695</b>	<b>16 748</b>	<b>16 574</b>	<b>16 223</b>
Каса	7	5	5	-	-	-	-	-
Депозити	975	877	881	3	3	3	3	3
Ценни книжа, различни от акции	1 204	1 069	1 074	-	-	-	-	-
във валута	1 204	1 069	1 074	-	-	-	-	-
Акции и други форми на собственост	23 560	20 964	21 175	17 400	16 692	16 745	16 571	16 220
Други	8 713	7 738	7 773	-	-	-	-	-
във валута	8 713	7 738	7 773	-	-	-	-	-
<b>РЕЗЕРВИ</b>	<b>122</b>	<b>147</b>	<b>172</b>	<b>80</b>	<b>75</b>	<b>64</b>	<b>69</b>	<b>57</b>
Каса	79	68	111	46	41	33	39	29
Депозити	43	79	61	34	34	31	30	28
в левове	43	79	61	34	34	31	30	28
<b>ВЗЕМАНИЯ ОТ ПРАВИТЕЛСТВЕНИЯ СЕКТОР</b>	<b>1 051</b>	<b>1 051</b>	<b>8</b>	<b>6</b>	<b>6</b>	<b>6</b>	<b>6</b>	<b>6</b>
Централно правителство	1 051	1 051	8	6	6	6	6	6
ДЦК	1 044	1 044	1	1	1	1	1	1
в левове	1	1	1	1	1	1	1	1
във валута	1 043	1 043	-	-	-	-	-	-
Кредити	-	-	7	5	5	5	5	5
в левове	-	-	7	5	5	5	5	5
Други	7	7	-	-	-	-	-	-
в левове	7	7	-	-	-	-	-	-
<b>ВЗЕМАНИЯ ОТ НЕПРАВИТЕЛСТВЕНИЯ СЕКТОР</b>	<b>291 090</b>	<b>284 774</b>	<b>272 260</b>	<b>29 830</b>	<b>29 171</b>	<b>29 218</b>	<b>29 162</b>	<b>28 847</b>
<b>НЕФИНАНСОВИ ДЪРЖАВНИ ПРЕДПРИЯТИЯ</b>	<b>11 600</b>	<b>11 227</b>	<b>8 110</b>	<b>36</b>	<b>36</b>	<b>36</b>	<b>36</b>	<b>36</b>
Кредити	9 127	8 809	5 594	2	2	2	2	2
в левове	162	151	59	2	2	2	2	2
във валута	8 965	8 658	5 535	-	-	-	-	-
Акции и други форми на собственост	1 167	1 167	1 167	34	34	34	34	34
в левове	1 167	1 167	1 167	34	34	34	34	34
Други	1 306	1 251	1 349	-	-	-	-	-
във валута	1 306	1 251	1 349	-	-	-	-	-
<b>ЧАСТНИ ПРЕДПРИЯТИЯ</b>	<b>271 040</b>	<b>265 162</b>	<b>255 819</b>	<b>24 005</b>	<b>23 376</b>	<b>23 420</b>	<b>23 374</b>	<b>23 074</b>
Кредити	228 420	224 338	217 821	23 425	22 796	22 840	22 794	22 494
в левове	12 479	12 353	11 668	1 304	1 305	1 305	1 305	1 305
във валута	215 941	211 985	206 153	22 121	21 491	21 535	21 489	21 189
Акции и други форми на собственост	39 742	37 522	34 563	580	580	580	580	580
в левове	39 742	37 522	34 563	580	580	580	580	580
Други	2 878	3 302	3 435	-	-	-	-	-
в левове	588	600	657	-	-	-	-	-
във валута	2 290	2 702	2 778	-	-	-	-	-
<b>ДОМАКИНСТВА</b>	<b>2 756</b>	<b>2 768</b>	<b>2 773</b>	<b>664</b>	<b>659</b>	<b>660</b>	<b>657</b>	<b>654</b>
Кредити	2 754	2 767	2 773	664	659	660	657	654
в левове	80	58	50	8	8	8	8	8
във валута	2 674	2 709	2 723	656	651	652	649	646
Други	2	1	-	-	-	-	-	-
в левове	2	1	-	-	-	-	-	-
<b>НЕБАНКОВИ ФИНАНСОВИ ИНСТИТУЦИИ</b>	<b>5 694</b>	<b>5 617</b>	<b>5 558</b>	<b>5 125</b>	<b>5 100</b>	<b>5 102</b>	<b>5 095</b>	<b>5 083</b>
Кредити	4 335	4 241	4 199	4 164	4 139	4 141	4 134	4 122
в левове	69	69	20	18	18	18	18	18
във валута	4 266	4 172	4 179	4 146	4 121	4 123	4 116	4 104
Акции и други форми на собственост	566	583	566	168	168	168	168	168
в левове	566	583	566	168	168	168	168	168
Други	793	793	793	793	793	793	793	793
в левове	17	17	17	17	17	17	17	17
във валута	776	776	776	776	776	776	776	776
<b>ДЪЛГОТРАЙНИ АКТИВИ</b>	<b>35 606</b>	<b>34 749</b>	<b>18 963</b>	<b>2 802</b>	<b>2 802</b>	<b>2 802</b>	<b>2 802</b>	<b>2 802</b>
<b>ДРУГИ АКТИВИ</b>	<b>111 377</b>	<b>110 005</b>	<b>112 715</b>	<b>31 639</b>	<b>31 359</b>	<b>31 360</b>	<b>31 333</b>	<b>31 349</b>
Вземания от търговските банки	23 874	22 776	23 551	4 857	4 702	4 698	4 700	4 622
Депозити	21 171	21 320	22 169	4 073	3 918	3 914	3 932	3 854
в левове	8 118	9 133	10 215	420	420	417	419	416
във валута	13 053	12 187	11 954	3 653	3 498	3 497	3 513	3 438
Кредити	413	318	318	318	318	318	318	318
в левове	109	14	14	14	14	14	14	14
във валута	304	304	304	304	304	304	304	304
Акции и други форми на собственост	885	743	743	364	364	364	364	364
в левове	885	743	743	364	364	364	364	364
Други	1 405	395	321	102	102	102	86	86
в левове	42	178	102	61	61	61	45	45
във валута	1 363	217	219	41	41	41	41	41

(продължава)

1.5.3. АНАЛИТИЧНА ОТЧЕТНОСТ НА ТЪРГОВСКИТЕ БАНКИ В НЕСЪСТОЯТЕЛНОСТ

(продължение)

(хил. лв.)

	03.2002	06.2002	09.2002	12.2002	01.2003	02.2003	03.2003	04.2003
Други неклассифицирани активи	87 503	87 229	89 164	26 782	26 657	26 662	26 633	26 727
в левове	24 139	24 237	24 522	13 187	13 190	13 186	13 188	13 346
във валута	63 364	62 992	64 642	13 595	13 467	13 476	13 445	13 381
<b>ПАСИВИ</b>	<b>473 705</b>	<b>461 379</b>	<b>435 026</b>	<b>81 760</b>	<b>80 108</b>	<b>80 198</b>	<b>79 946</b>	<b>79 284</b>
<b>БЛОКИРАНИ ДЕПОЗИТИ</b>	<b>37 453</b>	<b>36 872</b>	<b>30 138</b>	<b>9 818</b>	<b>9 666</b>	<b>9 688</b>	<b>9 656</b>	<b>9 581</b>
Централно правителство (набиратели сметки)	1	1	1	-	-	-	-	-
в левове	1	1	1	-	-	-	-	-
Местно правителство	5	5	5	-	-	-	-	-
в левове	5	5	5	-	-	-	-	-
Нефинансови държавни предприятия	10 844	10 781	10 672	4 311	4 292	4 295	4 291	4 282
в левове	3 500	3 500	3 413	2 993	2 993	2 993	2 993	2 993
във валута	7 344	7 281	7 259	1 318	1 299	1 302	1 298	1 289
Частни предприятия	22 526	22 007	15 385	5 007	4 874	4 892	4 864	4 798
в левове	3 407	3 407	1 451	484	484	484	484	484
във валута	19 119	18 600	13 934	4 523	4 390	4 408	4 380	4 314
Домакинства	3 252	3 251	3 247	85	85	85	85	85
в левове	2 912	2 912	2 909	68	68	68	68	68
във валута	340	339	338	17	17	17	17	17
Небанкови финансови институции	825	827	828	415	415	416	416	416
в левове	438	440	441	414	414	415	415	415
във валута	387	387	387	1	1	1	1	1
<b>ЧУЖДЕСТРАННИ ПАСИВИ</b>	<b>908</b>	<b>908</b>	<b>908</b>	<b>85</b>	<b>85</b>	<b>85</b>	<b>85</b>	<b>85</b>
Депозити	362	362	362	85	85	85	85	85
в левове	86	86	86	73	73	73	73	73
във валута	276	276	276	12	12	12	12	12
Други	546	546	546	-	-	-	-	-
във валута	546	546	546	-	-	-	-	-
<b>ЦЕНТРАЛНО ПРАВИТЕЛСТВО</b>	<b>74 520</b>	<b>73 080</b>	<b>65 978</b>	<b>6 524</b>	<b>6 367</b>	<b>6 379</b>	<b>6 340</b>	<b>6 262</b>
Други пасиви	74 520	73 080	65 978	6 524	6 367	6 379	6 340	6 262
в левове	17 577	16 712	15 484	2 669	2 669	2 669	2 669	2 669
във валута	56 943	56 368	50 494	3 855	3 698	3 710	3 671	3 593
<b>ЗАДЪЛЖЕНИЯ КЪМ БНБ</b>	<b>42 758</b>	<b>42 414</b>	<b>42 483</b>	<b>5 869</b>	<b>5 769</b>	<b>5 796</b>	<b>5 776</b>	<b>5 735</b>
Депозити	23 801	23 520	23 543	3 375	3 292	3 304	3 285	3 247
в левове	9 971	9 971	9 971	1 490	1 490	1 490	1 490	1 490
във валута	13 830	13 549	13 572	1 885	1 802	1 814	1 795	1 757
Кредити	11	11	11	11	11	11	11	11
в левове	11	11	11	11	11	11	11	11
Други	18 946	18 883	18 929	2 483	2 466	2 481	2 480	2 477
в левове	18 149	18 186	18 224	1 813	1 826	1 836	1 842	1 853
във валута	797	697	705	670	640	645	638	624
<b>КАПИТАЛ И РЕЗЕРВИ</b>	<b>-102 847</b>	<b>-109 643</b>	<b>-112 823</b>	<b>-18 939</b>	<b>-19 728</b>	<b>-19 777</b>	<b>-19 868</b>	<b>-20 245</b>
Основен капитал	44 951	44 951	43 547	26 073	26 076	26 073	26 073	26 073
Резерви	17 756	17 756	10 178	1 805	1 805	1 805	1 805	1 805
Финансов резултат	-165 554	-172 350	-166 548	-46 817	-47 609	-47 655	-47 746	-48 123
<b>ДРУГИ ПАСИВИ</b>	<b>420 913</b>	<b>417 748</b>	<b>408 342</b>	<b>78 403</b>	<b>77 949</b>	<b>78 027</b>	<b>77 957</b>	<b>77 866</b>
Задължения към търговските банки	47 574	47 125	44 718	19 149	19 047	19 082	19 068	19 032
Депозити	24 447	24 085	24 116	12 978	12 871	12 886	12 863	12 814
в левове	14 138	14 138	14 138	5 671	5 671	5 671	5 671	5 671
във валута	10 309	9 947	9 978	7 307	7 200	7 215	7 192	7 143
Кредити	334	334	334	334	334	334	334	334
в левове	334	334	334	334	334	334	334	334
Други	22 793	22 706	20 268	5 837	5 842	5 862	5 871	5 884
в левове	20 263	20 231	18 696	5 413	5 434	5 452	5 465	5 485
във валута	2 530	2 475	1 572	424	408	410	406	399
Други неклассифицирани пасиви	373 339	370 623	363 624	59 254	58 902	58 945	58 889	58 834
в левове	365 627	362 929	356 002	56 905	56 553	56 596	56 540	56 410
във валута	7 712	7 694	7 622	2 349	2 349	2 349	2 349	2 424

Източник: ТБ в несъстоятелност.

1.6. НОВОДОГОВОРЕНИ КРЕДИТИ ОТ ТЪРГОВСКИТЕ БАНКИ\*

1.6.1. НОВОДОГОВОРЕНИ ЛЕВОВИ КРЕДИТИ ОТ ТЪРГОВСКИТЕ БАНКИ

(млн. лв.)

	Овърдрафт			Краткосрочни кредити			Дългосрочни кредити		
	общо	предприятия	домакинства	общо	предприятия	домакинства	общо	предприятия	домакинства
<b>2002</b>									
януари	19.7	19.0	0.7	97.8	96.7	1.1	39.0	19.5	19.5
февруари	42.1	41.4	0.7	91.0	89.2	1.8	61.6	29.1	32.5
март	77.3	76.1	1.2	141.8	139.2	2.5	118.5	67.5	50.9
април	43.1	41.4	1.7	119.4	117.0	2.3	123.0	62.5	60.5
май	53.5	52.0	1.5	79.5	77.1	2.5	102.2	51.4	50.8
юни	47.6	45.4	2.2	92.5	90.1	2.5	115.9	56.1	59.8
юли	13.1	11.0	2.1	74.0	71.2	2.8	121.2	61.1	60.1
август	38.4	36.3	2.1	117.6	114.2	3.4	156.6	76.6	80.0
септември	16.7	15.3	1.3	109.5	106.8	2.6	107.1	35.4	71.6
октомври	27.5	25.7	1.8	122.6	119.8	2.8	100.8	37.2	63.6
ноември	18.2	15.8	2.4	172.4	168.5	3.9	123.5	46.4	77.2
декември	49.8	47.8	2.0	85.2	81.7	3.4	116.2	53.8	62.3
<b>2003</b>									
януари	54.9	53.0	1.9	77.8	74.1	3.7	87.4	40.1	47.2
февруари	34.1	31.7	2.4	73.9	69.5	4.4	124.8	55.7	69.1
март	63.5	60.4	3.0	59.7	56.1	3.5	152.4	66.0	86.3
април	69.1	65.6	3.5	74.9	71.1	3.9	166.8	58.7	108.1

\* На база седмична статистическа информация.

Източник: БНБ.

1.6.2. НОВОДОГОВОРЕНИ КРЕДИТИ ОТ ТЪРГОВСКИТЕ БАНКИ В ЕВРО

(млн. лв.)

	Овърдрафт			Краткосрочни кредити			Дългосрочни кредити		
	общо	предприятия	домакинства	общо	предприятия	домакинства	общо	предприятия	домакинства
<b>2002</b>									
януари	2.0	2.0	-	20.2	20.1	0.0	25.9	25.5	0.4
февруари	1.5	1.5	0.0	8.8	8.7	0.1	21.9	20.9	1.0
март	3.1	3.0	0.1	30.5	30.4	0.1	44.0	43.1	0.9
април	6.4	6.4	-	41.7	41.6	0.1	46.9	45.1	1.7
май	12.5	12.4	0.0	14.1	14.0	0.1	50.5	49.5	1.0
юни	2.2	2.2	0.0	39.5	39.4	0.1	63.8	62.2	1.6
юли	14.8	14.8	0.0	131.4	130.9	0.5	35.6	33.8	1.8
август	4.0	4.0	-	71.0	70.7	0.2	44.9	42.1	2.7
септември	5.4	5.4	0.0	25.0	24.9	0.1	66.5	64.5	2.0
октомври	10.8	10.8	0.0	30.9	30.9	0.0	60.6	58.3	2.3
ноември	10.4	10.3	0.1	79.9	79.7	0.1	79.5	76.8	2.7
декември	20.1	20.1	0.0	72.2	71.9	0.2	69.9	66.6	3.3
<b>2003</b>									
януари	27.3	27.3	0.0	31.7	31.5	0.1	37.9	35.6	2.4
февруари	3.3	3.3	0.0	23.9	23.4	0.5	57.1	53.7	3.3
март	35.6	35.4	0.2	51.9	51.5	0.4	68.7	64.6	4.1
април	13.0	13.0	0.0	49.2	49.0	0.2	108.8	104.6	4.2

\* На база седмична статистическа информация.

Източник: БНБ.

1.6.3. НОВОДОГОВОРЕНИ КРЕДИТИ ОТ ТЪРГОВСКИТЕ БАНКИ В ЩАТСКИ ДОЛАРИ

(млн. лв.)

	Овърдрафт			Краткосрочни кредити			Дългосрочни кредити		
	общо	предприятия	домакинства	общо	предприятия	домакинства	общо	предприятия	домакинства
<b>2002</b>									
януари	5.4	5.4	0.0	16.7	16.7	-	3.1	2.7	0.4
февруари	1.5	1.4	0.1	66.8	66.6	0.1	9.1	7.5	1.7
март	4.9	4.9	0.0	10.4	10.1	0.3	26.8	25.5	1.3
април	23.4	23.3	0.0	60.5	60.3	0.2	27.8	26.7	1.1
май	13.8	13.7	0.0	55.7	55.6	0.1	11.9	11.0	0.9
юни	1.7	1.7	0.0	23.7	23.5	0.1	33.6	32.3	1.3
юли	1.8	1.8	0.0	41.2	41.1	0.1	59.9	58.3	1.6
август	11.5	11.5	0.0	15.5	15.4	0.1	46.3	44.1	2.2
септември	4.0	4.0	0.0	8.5	8.0	0.5	23.5	22.5	1.0
октомври	1.7	1.7	-	5.1	5.0	0.1	10.1	9.1	1.0
ноември	34.9	34.8	0.1	67.4	66.9	0.5	51.2	49.6	1.6
декември	40.3	40.3	0.0	29.0	28.8	0.3	36.7	34.4	2.3
<b>2003</b>									
януари	2.9	2.9	0.0	33.4	33.3	0.1	11.8	10.6	1.1
февруари	3.8	3.8	0.0	44.4	44.3	0.1	10.9	9.0	1.9
март	8.3	8.2	0.1	33.4	33.4	0.0	20.7	18.7	2.0
април	9.2	9.1	0.0	25.5	25.3	0.1	24.4	23.3	1.2

\* На база седмична статистическа информация.

Източник: БНБ.

1.7. БАЛАНСИ И ОТЧЕТИ ЗА ПРИХОДИТЕ И РАЗХОДИТЕ НА БАНКОВАТА СИСТЕМА

1.7.1. БАЛАНС НА БАНКОВАТА СИСТЕМА КЪМ МАРТ 2003 г.  
(хил. лв.)

	Общо	в това число			
		с лица от групата*	лехове	евро	други валути
<b>АКТИВИ</b>					
<b>Парични средства в каса и по разплащателна сметка в БНБ</b>	<b>1 002 710</b>		<b>524 589</b>	<b>79 896</b>	<b>398 225</b>
<b>Вземания от финансови институции</b>					
Безсрочни депозити в банки	202 591	4 880	35 132	66 541	96 038
Срочни депозити в банки	3 033 178	82 385	200 856	1 119 631	1 630 306
Кредити на банки	18 994	0	556	5 872	12 566
Други вземания от банки	17 582	0	2 242	11 196	4 144
Кредити на други финансови институции	75 125	62 604	150	5 154	7 217
<b>Общо вземания от финансови институции</b>	<b>3 347 470</b>	<b>149 869</b>	<b>238 936</b>	<b>1 208 394</b>	<b>1 750 271</b>
Минус специфични провизии	1 732		782	451	499
<b>Нетни вземания от финансови институции</b>	<b>3 345 738</b>	<b>149 869</b>	<b>238 154</b>	<b>1 207 943</b>	<b>1 749 772</b>
<b>Вземания по споразумения за обратно изкупуване на ценни книжа</b>	<b>128 807</b>	<b>0</b>	<b>102 828</b>	<b>19 439</b>	<b>6 540</b>
<b>Оборотен портфейл</b>	<b>1 656 943</b>	<b>54</b>	<b>791 432</b>	<b>426 368</b>	<b>439 089</b>
<b>Инвестиционен портфейл</b>					
Инвестиции до падеж	756 386	0	267 057	281 322	208 007
Инвестиции за продажба	396 839	0	130 907	170 474	95 458
<b>Кредити на нефинансови институции и други клиенти</b>					
Кредити на бюджета	9 433		9 433	0	0
Търговски кредити					
Кредити за търговско недвижимо имущество и строителство	972 561		286 554	515 036	170 971
Други търговски кредити	4 052 672		2 032 027	1 401 278	619 367
Селскостопански кредити	152 863		123 139	21 271	8 453
Потребителски кредити	1 043 414		1 032 884	7 011	3 519
Жилищни ипотечни кредити на физически лица	243 937		210 665	17 371	15 901
Други кредити	463 259	0	230 899	155 744	76 616
<b>Общо кредити на нефинансови институции и други клиенти</b>	<b>6 938 139</b>	<b>0</b>	<b>3 925 601</b>	<b>2 117 711</b>	<b>894 827</b>
Минус специфични провизии	328 081		212 212	59 218	56 651
<b>Нетни кредити на нефинансови институции и други клиенти</b>	<b>6 610 058</b>	<b>0</b>	<b>3 713 389</b>	<b>2 058 493</b>	<b>838 176</b>
в т. ч. закупени кредити	14 749				
<b>Активи за препродажба</b>	<b>13 821</b>		<b>13 821</b>	<b>0</b>	<b>0</b>
<b>Инвестиции в неконсолидирани дъщерни и асоциирани дружества</b>	<b>26 384</b>		<b>26 383</b>	<b>0</b>	<b>1</b>
<b>Други активи</b>					
Деривати за хеджиране	164	0	164	0	0
Вземания от лихви	87 329	191	47 704	23 174	16 260
Други активи	282 460	64	167 401	11 894	103 101
<b>Общо други активи</b>	<b>369 953</b>	<b>255</b>	<b>215 269</b>	<b>35 068</b>	<b>119 361</b>
Минус специфични провизии	25 343		17 166	2 368	5 809
<b>Нетни други активи</b>	<b>344 610</b>	<b>255</b>	<b>198 103</b>	<b>32 700</b>	<b>113 552</b>
<b>Нематериални активи</b>	<b>120 525</b>		<b>120 525</b>	<b>0</b>	<b>0</b>
<b>Сгради и други дълготрайни материални активи</b>	<b>573 781</b>		<b>573 781</b>	<b>0</b>	<b>0</b>
<b>Общо активи</b>	<b>14 976 602</b>	<b>150 178</b>	<b>6 700 969</b>	<b>4 276 635</b>	<b>3 848 820</b>

(продължава)

(продължение)

(хил. лв.)

	Общо	в това число			
		с лица от групата*	левове	евро	други валути
<b>ПАСИВИ, МАЛЦИНСТВЕНО УЧАСТИЕ И КАПИТАЛ</b>					
<b>Депозити на финансови институции</b>					
Безсрочни депозити на банки	97 745	2 876	58 903	26 792	9 174
Срочни депозити на банки	712 469	120 908	210 165	236 483	144 913
Депозити на други финансови институции	243 443	2 855	168 031	37 515	35 042
<b>Депозити на нефинансови институции и други клиенти</b>					
Безсрочни депозити	3 751 291	0	2 247 414	712 422	791 455
Срочни депозити	4 896 572	0	1 415 286	1 330 772	2 150 514
Спестовни депозити	1 457 464	0	705 408	233 178	518 878
<b>Общо депозити</b>	<b>11 158 984</b>	<b>126 639</b>	<b>4 805 207</b>	<b>2 577 162</b>	<b>3 649 976</b>
<b>Задължения по споразумения за обратно изкупуване на ценни книжа</b>	<b>188 919</b>	<b>0</b>	<b>153 259</b>	<b>11 203</b>	<b>24 457</b>
<b>Краткосрочни заемни средства</b>					
От БНБ	3 033		0	3 000	33
От банки	77 533	0	14 871	18 563	44 099
Други	11 467	0	11 126	0	341
<b>Дългосрочни заемни средства</b>	<b>391 913</b>	<b>29 055</b>	<b>52 938</b>	<b>280 274</b>	<b>29 646</b>
в т. ч. заемни средства от банки	271 668	29 055	24 799	217 814	0
<b>Подчинен срочен дълг и дългово-капиталови (хибридни) инструменти</b>					
Подчинен срочен дълг	2 049		1 000	536	513
Дългово-капиталови (хибридни) инструменти	29 687		0	11 735	17 952
<b>Други пасиви</b>					
Пасиви в оборотен портфейл	623	198	0	15	410
Деривати за хеджиране	5 769	0	149	4 167	1 453
Задължения по лихви	40 941	198	18 960	11 320	10 463
Провизии за задбалансови ангажименти	66 142	0	6 323	3 526	56 293
Други пасиви	905 579	20 431	388 369	374 311	122 468
<b>Общо пасиви</b>	<b>12 882 639</b>	<b>176 521</b>	<b>5 452 202</b>	<b>3 295 812</b>	<b>3 958 104</b>
<b>Малцинствено участие в консолидирани дъщерни дружества</b>	<b>0</b>	<b>0</b>	<b>0</b>	<b>0</b>	<b>0</b>
<b>Собствен капитал</b>					
Обикновени акции	895 849		895 849		
Премии, свързани с обикновени акции	3 998		3 998		
Привилегировани акции и премии, свързани с тях	0		0		
Резерви					
Неразпределена печалба/загуба от минали години	422 581	9 817	412 764		
Законови резерви	166 875		166 875		
Други резерви	257 974	62	257 912		
Кумулативна разлика от превръщане на отчетите в чуждестранна валута	0		0		
Други компоненти на капитала					
Преоценка – дълготрайни материални активи	197 989	656	197 333		
Преоценка – инвестиции за продажба	584	-25	609		
Преоценка – хеджиране на паричен поток	0	0	0		
Печалба/загуба от текущата година	125 420		125 420		
Еднократен ефект от промяна на счетоводния режим	22 693	0	22 693		
<b>Общо собствен капитал</b>	<b>2 093 963</b>	<b>10 510</b>	<b>2 083 453</b>		
<b>Общо пасиви, малцинствено участие и капитал</b>	<b>14 976 602</b>	<b>187 031</b>	<b>7 535 655</b>	<b>3 295 812</b>	<b>3 958 104</b>
<b>Ред за справка: кредитни заместители и други задбалансови ангажименти</b>	<b>1 975 155</b>	<b>18 980</b>	<b>842 231</b>	<b>706 931</b>	<b>407 013</b>

\* Колона *С лица от групата* представя данни за кредитните институции от пета група, а именно – клоновете на нерезидентни (чуждестранни) банки. Данните включват позиции, деноминирани в левове, в евро и в други валути.

Източник: БНБ.



1.7.2. ОТЧЕТ ЗА ПРИХОДИТЕ И РАЗХОДИТЕ НА БАНКОВАТА СИСТЕМА КЪМ МАРТ 2003 г.

(хил. лв.)

	Общо	в това число			
		с лица от групата*	левове	евро	други валути
<b>ПРИХОДИ ОТ ЛИХВИ И ДИВИДЕНТИ</b>					
Приходи от лихви от безсрочни депозити в банки	519	5	287	61	166
Приходи от лихви от срочни депозити в банки	14 999	638	1 309	7 013	6 039
Приходи от лихви от кредити на банки	261	0	2	54	205
Приходи от лихви от други вземания от банки	1	0	0	0	1
Приходи от лихви от кредити на други финансови институции	924	710	47	17	150
Приходи от лихви от споразумения за обратно изкупуване на ценни книжа	560	0	352	192	16
Приходи от лихви от активи в оборотен портфейл	20 938	0	12 630	3 953	4 355
Приходи от лихви от активи в инвестиционен портфейл	12 682	0	5 107	3 597	3 978
Български държавни ценни книжа	6 929		5 017	1 469	443
Други дългови ценни книжа на местни емитенти	222	0	62	160	0
Дългови ценни книжа на чуждестранни правителства и международни финансови институции	2 152		0	1 321	831
Други дългови ценни книжа на чуждестранни емитенти	3 379	0	28	647	2 704
Приходи от лихви от кредити	172 430	0	108 025	44 094	20 311
Кредити на бюджета	221		221	0	0
Кредити за търговско недвижимо имущество и строителство	25 959		6 673	13 223	6 063
Други търговски кредити	90 442		50 424	27 346	12 672
Селскостопански кредити	3 529		2 810	537	182
Потребителски кредити	37 262		36 990	170	102
Жилищни ипотечни кредити на физически лица	7 561		6 712	364	485
Други кредити	7 456	0	4 195	2 454	807
Приходи от дивиденди	7	0	7	0	0
<b>Общо приходи от лихви и дивиденди</b>	<b>223 321</b>	<b>1 353</b>	<b>127 766</b>	<b>58 981</b>	<b>35 221</b>
<b>РАЗХОДИ ЗА ЛИХВИ</b>					
Разходи за лихви по депозити на банки	5 429	770	1 610	2 247	802
Разходи за лихви по депозити на други финансови институции	2 577	5	2 051	348	173
Разходи за лихви по безсрочни депозити на нефинансови институции и други клиенти	5 740	0	3 372	1 218	1 150
Разходи за лихви по срочни депозити на нефинансови институции и други клиенти	34 520	0	15 028	8 221	11 271
Разходи за лихви по спестовни депозити на нефинансови институции и други клиенти	4 209	0	3 048	534	627
Разходи за лихви по споразумения за обратно изкупуване на ценни книжа	647	0	466	136	45
Разходи за лихви по краткосрочни заемни средства	365	0	120	177	68
Разходи за лихви по дългосрочни заемни средства	4 644	14	648	3 268	714
Разходи за лихви по подчинен срочен дълг	42	0	14	16	12
Разходи за лихви по дългово-капиталови (хибридни) инструменти	551		0	142	409
Разходи за лихви по други пасиви	303		5	17	281
<b>Общо разходи за лихви</b>	<b>59 027</b>	<b>789</b>	<b>26 362</b>	<b>16 324</b>	<b>15 552</b>
<b>НЕТЕН ДОХОД ОТ ЛИХВИ И ДИВИДЕНТИ</b>	<b>164 294</b>	<b>564</b>	<b>101 404</b>	<b>42 657</b>	<b>19 669</b>
<b>КРЕДИТНИ ПРОВИЗИИ</b>					
Начислени провизии	68 101	0			
Реинтегрирани провизии	118 549	302			
Нетни кредитни провизии	-50 448	-302			
<b>ПЕЧАЛБА/ЗАГУБА ОТ ОБОРОТЕН ПОРТФЕЙЛ</b>					
Печалба/загуба от ценни книжа в оборотен портфейл	24 944	0			
Печалба/загуба от деривати за търговия	3 442	-117			
Общо печалба/загуба от оборотен портфейл	28 386	-117			
<b>ПЕЧАЛБА/ЗАГУБА ОТ ИНВЕСТИЦИИ ЗА ПРОДАЖБА</b>					
Печалба/загуба от инвестиции за продажба	4 643	0			
Печалба/загуба от инструменти, хеджиращи ефективно инвестициите за продажба	-699	0			
<b>ПЕЧАЛБА/ЗАГУБА ОТ ИНВЕСТИЦИИ ДО ПАДЕЖ</b>	<b>208</b>	<b>0</b>			

(продължава)

(продължение)

(хил. лв.)

	Общо	в това число		
		с лица от групата*	левове	евро
<b>ДРУГИ НЕЛИХВЕНИ ПРИХОДИ</b>				
Приходи от обслужване на кредити	12 952	5		
Приходи от такси по задбалансови условни ангажменти	4 826	0		
Такси за обслужване на депозити	19 067	0		
Други такси и комисиони	22 872	0		
Печалба/загуба от активи за препродажба	88	0		
Печалба/загуба от продажба на други активи	-206	0		
Друг нелихвен доход	4 996	0		
<b>НЕЛИХВЕНИ РАЗХОДИ</b>				
Заплати, социално и пенсионно осигуряване	58 185			
Нетни разходи за използване на дълготрайни материални активи	36 855			
Разходи за външни услуги, изплатени на акционери, дъщерни и асоциирани дружества	1 281			
Други разходи за външни услуги	30 871	1 375		
Други нелихвени разходи	32 474	5		
<b>ПЕЧАЛБА/ЗАГУБА ПРЕДИ ВАЛУТНА ПРЕОЦЕНКА, ИЗВЪНРЕДНИ ПРИХОДИ/РАЗХОДИ И ДАНЪЦИ</b>				
	<b>152 209</b>	<b>-626</b>		
<b>ПЕЧАЛБА/ЗАГУБА ОТ ВАЛУТНА ПРЕОЦЕНКА</b>				
	<b>9 210</b>	<b>1</b>		
<b>ИЗВЪНРЕДНА ПЕЧАЛБА/ЗАГУБА</b>				
	<b>-145</b>	<b>0</b>		
<b>ДАНЪЦИ</b>				
	<b>35 854</b>			
<b>МАЛЦИНСТВЕНО УЧАСТИЕ</b>				
	<b>0</b>			
<b>НЕТНА ПЕЧАЛБА/ЗАГУБА</b>				
	<b>125 420</b>	<b>-625</b>		

\* Колона *С лица от групата* представя данни за кредитните институции от пета група, а именно – клоновете на нерезидентни (чуждестранни) банки. Данните включват операции, деноминирани в левове, в евро и в други валути.

Източник: БНБ.

**1.8. ГРУПИ БАНКИ\***

(към 31 март 2003 г.)

Код	Банка
<b>I група</b>	
200	Обединена българска банка
300	Банка ДСК
621	Булбанк
<b>II група</b>	
150	Първа инвестиционна банка
155	Райфайзенбанк, България
320	Росексимбанк
400	СЖ Експресбанк
660	ТБ „Биохим“
800	ТБ „Хеброс“
920	Българска пощенска банка
<b>III група</b>	
130	Общинска банка
160	Българо-американска кредитна банка
170	Евробанк
195	Юнионбанк
220	Корпоративна търговска банка
440	БНП Париба, България
561	ТБ „България-инвест“
790	Централна кооперативна банка
888	Стопанска и инвестиционна банка
<b>IV група</b>	
120	Инвестбанк
230	Прокредитбанк
240	Демирбанк, България
260	Токуда банк
470	Първа източна международна банка
480	Търговска банка на Гърция (България)
545	ЧПБ „Тексим“
620	Насърчителна банка
890	Международна банка за търговия и развитие
<b>V група</b>	
145	ИНГ банк Н. В., клон София
190	Банка Пиреос, клон София
199	Национална банка на Гърция, клон София
250	Ситибанк Н. А., клон София
350	Те-Дже зираат банка, клон София
898	Алфа банка, клон София

\* Групирането на банките е само за статистически цели. То не съдържа никакъв елемент на оценка на финансовото им състояние и не следва да се интерпретира като рейтингова система.

*I група* – банки с балансово число над 1 млрд. лв.  
*II група* – банки с балансово число от 400 млн. лв. до 1 млрд. лв.  
*III група* – банки с балансово число от 150 млн. лв. до 400 млн. лв.  
*IV група* – банки с балансово число до 150 млн. лв.  
*V група* – клонове на чуждестранни банки.

Източник: БНБ.

**1.9. КАПИТАЛОВА АДЕКВАТНОСТ НА ТЪРГОВСКИТЕ БАНКИ КЪМ 31 МАРТ 2003 г. (по Наредба № 8)**

Групи банки	Капиталова база (хил. лв.)	Общ рисков компонент (2000.2+3000.2+4000.2) (хил. лв.)	Обща капиталова адекватност (1000/5100) (%)
I група	851 296	3 103 974	27.43
II група	527 035	2 779 056	18.96
III група	285 614	1 193 467	23.93
IV група	166 315	449 801	36.98
Общо за банковата система	1 830 260	7 526 298	24.32

**Забележка:** В изчисленията за банковата система не участва V група.

Източник: БНБ.

**1.10. СЪСТОЯНИЕ НА КРЕДИТНИЯ ПОРТФЕЙЛ НА ТЪРГОВСКИТЕ БАНКИ (по Наредба № 9)**

Групи банки	Кредити	III.2003 г.
<b>I група</b>		
	ВСИЧКО (хил. лв.)	2 630 777
	Редовни (%)	96.02
	Под наблюдение (%)	1.21
	Нередовни (%)	0.84
	Съмнителни (%)	0.32
	Загуба (%)	1.61
	Провизии (%)	3.56
<b>II група</b>		
	ВСИЧКО (хил. лв.)	2 485 548
	Редовни (%)	87.35
	Под наблюдение (%)	5.91
	Нередовни (%)	1.67
	Съмнителни (%)	1.12
	Загуба (%)	3.96
	Провизии (%)	5.77
<b>III група</b>		
	ВСИЧКО (хил. лв.)	932 125
	Редовни (%)	88.62
	Под наблюдение (%)	2.85
	Нередовни (%)	3.02
	Съмнителни (%)	2.06
	Загуба (%)	3.45
	Провизии (%)	6.40
<b>IV група</b>		
	ВСИЧКО (хил. лв.)	369 284
	Редовни (%)	89.35
	Под наблюдение (%)	4.33
	Нередовни (%)	0.55
	Съмнителни (%)	1.41
	Загуба (%)	4.37
	Провизии (%)	6.14
<b>V група</b>		
	ВСИЧКО (хил. лв.)	520 405
	Редовни (%)	88.02
	Под наблюдение (%)	11.58
	Нередовни (%)	0.35
	Съмнителни (%)	0.00
	Загуба (%)	0.06
	Провизии (%)	3.03
<b>Общо за банковата система</b>		
	ВСИЧКО (хил. лв.)	6 938 139
	Редовни (%)	90.96
	Под наблюдение (%)	4.06
	Нередовни (%)	1.38
	Съмнителни (%)	0.87
	Загуба (%)	2.73
	Провизии (%)	4.83

Източник: БНБ.

**1.11. СЪОТНОШЕНИЯ НА ВИСОКОЛИКВИДНИ АКТИВИ**

(като процент от депозитите)

Групи банки	III.2003 г.*
<b>I група</b>	
Първична ликвидност	9.21
Вторична ликвидност	27.60
<b>II група</b>	
Първична ликвидност	9.52
Вторична ликвидност	24.62
<b>III група</b>	
Първична ликвидност	8.04
Вторична ликвидност	34.43
<b>IV група</b>	
Първична ликвидност	11.33
Вторична ликвидност	28.67
<b>V група</b>	
Първична ликвидност	5.80
Вторична ликвидност	19.62
<b>Общо за банковата система</b>	
Първична ликвидност	8.99
Вторична ликвидност	27.12

\* Вторичната ликвидност е представена като отношение на високоликвидните активи към привлечените средства по смисъла на Наредба № 11 на БНБ.

Източник: БНБ.

1.12. БАЛАНСИ И ОТЧЕТИ ЗА ПРИХОДИТЕ И РАЗХОДИТЕ НА БАНКИТЕ ПО ГРУПИ

1.12.1. БАЛАНС НА БАНКИТЕ ОТ ПЪРВА ГРУПА КЪМ МАРТ 2003 г.

(хил. лв.)

	Общо	в това число		
		левове	евро	други валути
<b>АКТИВИ</b>				
<b>Парични средства в каса и по разплащателна сметка в БНБ</b>	<b>462 185</b>	<b>207 467</b>	<b>28 817</b>	<b>225 901</b>
<b>Вземания от финансови институции</b>				
Безсрочни депозити в банки	23 026	962	9 096	12 968
Срочни депозити в банки	1 468 069	28 900	511 059	928 110
Кредити на банки	18 433	0	5 867	12 566
Други вземания от банки	2 138	787	846	505
Кредити на други финансови институции	28	28	0	0
<b>Общо вземания от финансови институции</b>	<b>1 511 694</b>	<b>30 677</b>	<b>526 868</b>	<b>954 149</b>
Минус специфични провизии	212	0	0	212
<b>Нетни вземания от финансови институции</b>	<b>1 511 482</b>	<b>30 677</b>	<b>526 868</b>	<b>953 937</b>
<b>Вземания по споразумения за обратно изкупуване на ценни книжа</b>	<b>29 043</b>	<b>13 133</b>	<b>15 910</b>	<b>0</b>
<b>Оборотен портфейл</b>	<b>535 812</b>	<b>263 727</b>	<b>124 666</b>	<b>147 419</b>
<b>Инвестиционен портфейл</b>				
Инвестиции до падеж	712 269	265 338	266 249	180 682
Инвестиции за продажба	187 498	42 180	111 277	34 041
<b>Кредити на нефинансови институции и други клиенти</b>				
Кредити на бюджета	3 148	3 148	0	0
Търговски кредити				
Кредити за търговско недвижимо имущество и строителство	218 887	67 099	136 407	15 381
Други търговски кредити	1 104 445	693 711	303 196	107 538
Селскостопански кредити	62 515	55 584	4 777	2 154
Потребителски кредити	818 253	818 041	179	33
Жилищни ипотечни кредити на физически лица	181 049	178 745	1 371	933
Други кредити	242 480	105 699	97 371	39 410
<b>Общо кредити на нефинансови институции и други клиенти</b>	<b>2 630 777</b>	<b>1 922 027</b>	<b>543 301</b>	<b>165 449</b>
Минус специфични провизии	90 105	63 667	13 207	13 231
<b>Нетни кредити на нефинансови институции и други клиенти</b>	<b>2 540 672</b>	<b>1 858 360</b>	<b>530 094</b>	<b>152 218</b>
в т. ч. закупени кредити	0			
<b>Активи за препродажба</b>	<b>1 244</b>	<b>1 244</b>	<b>0</b>	<b>0</b>
<b>Инвестиции в неконсолидирани дъщерни и асоциирани дружества</b>	<b>24 838</b>	<b>24 838</b>	<b>0</b>	<b>0</b>
<b>Други активи</b>				
Деривати за хеджиране	0	0	0	0
Вземания от лихви	41 034	25 707	10 274	5 053
Други активи	58 162	52 804	2 984	2 374
<b>Общо други активи</b>	<b>99 196</b>	<b>78 511</b>	<b>13 258</b>	<b>7 427</b>
Минус специфични провизии	3 447	1 103	188	2 156
<b>Нетни други активи</b>	<b>95 749</b>	<b>77 408</b>	<b>13 070</b>	<b>5 271</b>
<b>Нематериални активи</b>	<b>80 143</b>	<b>80 143</b>	<b>0</b>	<b>0</b>
<b>Сгради и други дълготрайни материални активи</b>	<b>302 036</b>	<b>302 036</b>	<b>0</b>	<b>0</b>
<b>Общо активи</b>	<b>6 482 971</b>	<b>3 166 551</b>	<b>1 616 951</b>	<b>1 699 469</b>

(продължава)

(продължение)

(хил. лв.)

	Общо	в това число		
		левове	евро	други валути
<b>ПАСИВИ, МАЛЦИНСТВЕНО УЧАСТИЕ И КАПИТАЛ</b>				
<b>Депозити на финансови институции</b>				
Безсрочни депозити на банки	30 092	2 385	20 404	7 303
Срочни депозити на банки	67 833	27 933	10 283	29 617
Депозити на други финансови институции	30 548	19 265	5 596	5 687
<b>Депозити на нефинансови институции и други клиенти</b>				
Безсрочни депозити	1 414 484	786 778	227 936	399 770
Срочни депозити	2 575 315	872 795	734 953	967 567
Спестовни депозити	902 549	565 487	122 131	214 931
<b>Общо депозити</b>	<b>5 020 821</b>	<b>2 274 643</b>	<b>1 121 303</b>	<b>1 624 875</b>
<b>Задължения по споразумения за обратно изкупуване на ценни книжа</b>	<b>38 150</b>	<b>38 150</b>	<b>0</b>	<b>0</b>
<b>Краткосрочни заемни средства</b>				
От БНБ	33	0	0	33
От банки	1 956	0	1 768	188
Други	0	0	0	0
<b>Дългосрочни заемни средства</b>	<b>11 719</b>	<b>11 719</b>	<b>0</b>	<b>0</b>
в т. ч. заемни средства от банки	11 719	11 719	0	0
<b>Подчинен срочен дълг и дългово-капиталови (хибридни) инструменти</b>				
Подчинен срочен дълг	0	0	0	0
Дългово-капиталови (хибридни) инструменти	0	0	0	0
<b>Други пасиви</b>				
Пасиви в оборотен портфейл	410	0	0	410
Деривати за хеджиране	5 620	0	4 167	1 453
Задължения по лихви	17 724	11 739	3 422	2 563
Провизии за задбалансови ангажименти	58 520	1 191	3 365	53 964
Други пасиви	245 461	149 016	21 773	74 672
<b>Общо пасиви</b>	<b>5 400 414</b>	<b>2 486 458</b>	<b>1 155 798</b>	<b>1 758 158</b>
<b>Малцинствено участие в консолидирани дъщерни дружества</b>	<b>0</b>	<b>0</b>	<b>0</b>	<b>0</b>
<b>Собствен капитал</b>				
Обикновени акции	336 318	336 318		
Премии, свързани с обикновени акции	0	0		
Привилегирани акции и премии, свързани с тях	0	0		
Резерви				
Неразпределена печалба/загуба от минали години	307 613	307 613		
Законови резерви	54 058	54 058		
Други резерви	161 246	161 246		
Кумулативна разлика от превръщане на отчетите в чуждестранна валута	0	0		
Други компоненти на капитала				
Преоценка – дълготрайни материални активи	144 315	144 315		
Преоценка – инвестиции за продажба	13	13		
Преоценка – хеджиране на паричен поток	0	0		
Печалба/загуба от текущата година	78 994	78 994		
Еднократен ефект от промяна на счетоводния режим	0	0		
<b>Общо собствен капитал</b>	<b>1 082 557</b>	<b>1 082 557</b>		
<b>Общо пасиви, малцинствено участие и капитал</b>	<b>6 482 971</b>	<b>3 569 015</b>	<b>1 155 798</b>	<b>1 758 158</b>
<b>Ред за справка: кредитни заместители и други задбалансови ангажименти</b>	<b>443 077</b>	<b>188 460</b>	<b>91 763</b>	<b>162 854</b>

Източник: БНБ.

1.12.2. ОТЧЕТ ЗА ПРИХОДИТЕ И РАЗХОДИТЕ НА БАНКИТЕ ОТ ПЪРВА ГРУПА КЪМ МАРТ 2003 г.

(хил. лв.)

	Общо	в това число		
		левове	евро	други валути
<b>ПРИХОДИ ОТ ЛИХВИ И ДИВИДЕНТИ</b>				
Приходи от лихви от безсрочни депозити в банки	48	0	17	31
Приходи от лихви от срочни депозити в банки	7 824	272	4 161	3 391
Приходи от лихви от кредити на банки	140	0	49	91
Приходи от лихви от други вземания от банки	0	0	0	0
Приходи от лихви от кредити на други финансови институции	32	32	0	0
Приходи от лихви от споразумения за обратно изкупуване на ценни книжа	183	23	158	2
Приходи от лихви от активи в оборотен портфейл	6 705	4 591	999	1 115
Приходи от лихви от активи в инвестиционен портфейл	10 143	4 355	2 494	3 294
Български държавни ценни книжа	5 486	4 311	1 025	150
Други дългови ценни книжа на местни емитенти	44	44	0	0
Дългови ценни книжа на чуждестранни правителства и международни финансови институции	1 469	0	822	647
Други дългови ценни книжа на чуждестранни емитенти	3 144	0	647	2 497
Приходи от лихви от кредити	71 929	58 583	10 558	2 788
Кредити на бюджета	76	76	0	0
Кредити за търговско недвижимо имущество и строителство	6 601	1 765	4 010	826
Други търговски кредити	25 268	18 692	5 020	1 556
Селскостопански кредити	1 586	1 492	85	9
Потребителски кредити	29 061	29 055	5	1
Жилищни ипотечни кредити на физически лица	5 739	5 700	23	16
Други кредити	3 598	1 803	1 415	380
Приходи от дивиденди	0	0	0	0
<b>Общо приходи от лихви и дивиденди</b>	<b>97 004</b>	<b>67 856</b>	<b>18 436</b>	<b>10 712</b>
<b>РАЗХОДИ ЗА ЛИХВИ</b>				
Разходи за лихви по депозити на банки	244	49	85	110
Разходи за лихви по депозити на други финансови институции	76	57	4	15
Разходи за лихви по безсрочни депозити на нефинансови институции и други клиенти	1 092	666	225	201
Разходи за лихви по срочни депозити на нефинансови институции и други клиенти	14 834	8 735	3 686	2 413
Разходи за лихви по спестовни депозити на нефинансови институции и други клиенти	3 029	2 614	203	212
Разходи за лихви по споразумения за обратно изкупуване на ценни книжа	36	30	6	0
Разходи за лихви по краткосрочни заемни средства	2	0	2	0
Разходи за лихви по дългосрочни заемни средства	248	248	0	0
Разходи за лихви по подчинен срочен дълг	0	0	0	0
Разходи за лихви по дългово-капиталови (хибридни) инструменти	0	0	0	0
Разходи за лихви по други пасиви	0	0	0	0
<b>Общо разходи за лихви</b>	<b>19 561</b>	<b>12 399</b>	<b>4 211</b>	<b>2 951</b>
<b>НЕТЕН ДОХОД ОТ ЛИХВИ И ДИВИДЕНТИ</b>	<b>77 443</b>	<b>55 457</b>	<b>14 225</b>	<b>7 761</b>
<b>КРЕДИТНИ ПРОВИЗИИ</b>				
Начислени провизии	18 745			
Рейнтегрирани провизии	67 206			
Нетни кредитни провизии	-48 461			
<b>ПЕЧАЛБА/ЗАГУБА ОТ ОБОРОТЕН ПОРТФЕЙЛ</b>				
Печалба/загуба от ценни книжа в оборотен портфейл	4 740			
Печалба/загуба от деривати за търговия	139			
Общо печалба/загуба от оборотен портфейл	4 879			
<b>ПЕЧАЛБА/ЗАГУБА ОТ ИНВЕСТИЦИИ ЗА ПРОДАЖБА</b>				
Печалба/загуба от инвестиции за продажба	2 796			
Печалба/загуба от инструменти, хеджиращи ефективно инвестициите за продажба	-699			
<b>ПЕЧАЛБА/ЗАГУБА ОТ ИНВЕСТИЦИИ ДО ПАДЕЖ</b>	<b>219</b>			

(продължава)

(продължение)

(хил. лв.)

	Общо	в това число		
		левове	евро	други валути
<b>ДРУГИ НЕЛИХВЕНИ ПРИХОДИ</b>				
Приходи от обслужване на кредити	4 673			
Приходи от такси по задбалансови условни ангажменти	1 018			
Такси за обслужване на депозити	6 737			
Други такси и комисиони	11 882			
Печалба/загуба от активи за препродажба	0			
Печалба/загуба от продажба на други активи	7			
Друг нелихвен доход	2 717			
<b>НЕЛИХВЕНИ РАЗХОДИ</b>				
Заплати, социално и пенсионно осигуряване	21 522			
Нетни разходи за използване на дълготрайни материални активи	15 242			
Разходи за външни услуги, изплатени на акционери, дъщерни и асоциирани дружества	111			
Други разходи за външни услуги	9 476			
Други нелихвени разходи	12 807			
<b>ПЕЧАЛБА/ЗАГУБА ПРЕДИ ВАЛУТНА ПРЕОЦЕНКА, ИЗВЪНРЕДНИ ПРИХОДИ/РАЗХОДИ И ДАНЪЦИ</b>	<b>100 975</b>			
<b>ПЕЧАЛБА/ЗАГУБА ОТ ВАЛУТНА ПРЕОЦЕНКА</b>	<b>2 469</b>			
<b>ИЗВЪНРЕДНА ПЕЧАЛБА/ЗАГУБА</b>	<b>-149</b>			
<b>ДАНЪЦИ</b>	<b>24 301</b>			
<b>МАЛЦИНСТВЕНО УЧАСТИЕ</b>	<b>0</b>			
<b>НЕТНА ПЕЧАЛБА/ЗАГУБА</b>	<b>78 994</b>			

Източник: БНБ.

1.12.3. БАЛАНС НА БАНКИТЕ ОТ ВТОРА ГРУПА КЪМ МАРТ 2003 г.

(хил. лв.)

	Общо	в това число		
		лехове	евро	други валути
<b>АКТИВИ</b>				
<b>Парични средства в каса и по разплащателна сметка в БНБ</b>	<b>338 303</b>	<b>201 360</b>	<b>29 934</b>	<b>107 009</b>
<b>Вземания от финансови институции</b>				
Безсрочни депозити в банки	69 180	2 083	31 910	35 187
Срочни депозити в банки	1 049 000	124 619	418 178	506 203
Кредити на банки	561	556	5	0
Други вземания от банки	15 444	1 455	10 350	3 639
Кредити на други финансови институции	135	73	62	0
<b>Общо вземания от финансови институции</b>	<b>1 134 320</b>	<b>128 786</b>	<b>460 505</b>	<b>545 029</b>
<b>Минус специфични провизии</b>	<b>550</b>	<b>438</b>	<b>35</b>	<b>77</b>
<b>Нетни вземания от финансови институции</b>	<b>1 133 770</b>	<b>128 348</b>	<b>460 470</b>	<b>544 952</b>
<b>Вземания по споразумения за обратно изкупуване на ценни книжа</b>	<b>63 651</b>	<b>54 270</b>	<b>3 529</b>	<b>5 852</b>
<b>Оборотен портфейл</b>	<b>530 393</b>	<b>266 709</b>	<b>114 631</b>	<b>149 053</b>
<b>Инвестиционен портфейл</b>				
Инвестиции до падеж	44 079	1 681	15 073	27 325
Инвестиции за продажба	101 330	26 854	24 437	50 039
<b>Кредити на нефинансови институции и други клиенти</b>				
Кредити на бюджета	1 695	1 695	0	0
Търговски кредити				
Кредити за търговско недвижимо имущество и строителство	403 042	137 688	175 229	90 125
Други търговски кредити	1 633 458	698 899	625 546	309 013
Селскостопански кредити	31 221	23 105	7 416	700
Потребителски кредити	204 027	196 357	5 274	2 396
Жилищни ипотечни кредити на физически лица	45 465	26 968	11 570	6 927
Други кредити	166 640	84 221	50 856	31 563
<b>Общо кредити на нефинансови институции и други клиенти</b>	<b>2 485 548</b>	<b>1 168 933</b>	<b>875 891</b>	<b>440 724</b>
<b>Минус специфични провизии</b>	<b>141 497</b>	<b>86 564</b>	<b>29 537</b>	<b>25 396</b>
<b>Нетни кредити на нефинансови институции и други клиенти</b>	<b>2 344 051</b>	<b>1 082 369</b>	<b>846 354</b>	<b>415 328</b>
в т. ч. закупени кредити	11 257			
<b>Активи за препродажба</b>	<b>3 428</b>	<b>3 428</b>	<b>0</b>	<b>0</b>
<b>Инвестиции в неконсолидирани дъщерни и асоциирани дружества</b>	<b>1 035</b>	<b>1 035</b>	<b>0</b>	<b>0</b>
<b>Други активи</b>				
Деривати за хеджиране	164	164	0	0
Вземания от лихви	27 378	13 791	6 004	7 583
Други активи	140 351	53 726	2 595	84 030
<b>Общо други активи</b>	<b>167 893</b>	<b>67 681</b>	<b>8 599</b>	<b>91 613</b>
<b>Минус специфични провизии</b>	<b>6 247</b>	<b>3 926</b>	<b>426</b>	<b>1 895</b>
<b>Нетни други активи</b>	<b>161 646</b>	<b>63 755</b>	<b>8 173</b>	<b>89 718</b>
<b>Нематериални активи</b>	<b>20 967</b>	<b>20 967</b>	<b>0</b>	<b>0</b>
<b>Сгради и други дълготрайни материални активи</b>	<b>153 417</b>	<b>153 417</b>	<b>0</b>	<b>0</b>
<b>Общо активи</b>	<b>4 896 070</b>	<b>2 004 193</b>	<b>1 502 601</b>	<b>1 389 276</b>

(продължава)



(продължение)

(хил. лв.)

	Общо	в това число		
		левове	евро	други валути
<b>ПАСИВИ, МАЛЦИНСТВЕНО УЧАСТИЕ И КАПИТАЛ</b>				
<b>Депозити на финансови институции</b>				
Безсрочни депозити на банки	8 018	3 431	3 737	850
Срочни депозити на банки	182 687	37 600	73 720	71 367
Депозити на други финансови институции	30 955	16 619	5 600	8 736
<b>Депозити на нефинансови институции и други клиенти</b>				
Безсрочни депозити	1 414 833	891 004	287 111	236 718
Срочни депозити	1 446 141	354 844	342 033	749 264
Спестовни депозити	471 338	114 978	93 303	263 057
<b>Общо депозити</b>	<b>3 553 972</b>	<b>1 418 476</b>	<b>805 504</b>	<b>1 329 992</b>
<b>Задължения по споразумения за обратно изкупуване на ценни книжа</b>	<b>77 551</b>	<b>75 322</b>	<b>2 229</b>	<b>0</b>
<b>Краткосрочни заемни средства</b>				
От БНБ	0	0	0	0
От банки	53 130	0	13 930	39 200
Други	331	44	0	287
<b>Дългосрочни заемни средства</b>	<b>147 795</b>	<b>14 693</b>	<b>133 102</b>	<b>0</b>
в т. ч. заемни средства от банки	137 947	6 675	131 272	0
<b>Подчинен срочен дълг и дългово-капиталови (хибридни) инструменти</b>				
Подчинен срочен дълг	0	0	0	0
Дългово-капиталови (хибридни) инструменти	11 735	0	11 735	0
<b>Други пасиви</b>				
Пасиви в оборотен портфейл	0	0	0	0
Деривати за хеджиране	149	149	0	0
Задължения по лихви	10 584	4 318	3 375	2 891
Провизии за задбалансови ангажименти	1 698	1 389	128	181
Други пасиви	491 184	150 654	326 666	13 864
<b>Общо пасиви</b>	<b>4 348 129</b>	<b>1 665 045</b>	<b>1 296 669</b>	<b>1 386 415</b>
<b>Малцинствено участие в консолидирани дъщерни дружества</b>	<b>0</b>	<b>0</b>	<b>0</b>	<b>0</b>
<b>Собствен капитал</b>				
Обикновени акции	224 425	224 425		
Премии, свързани с обикновени акции	0	0		
Привилегирани акции и премии, свързани с тях	0	0		
Резерви				
Неразпределена печалба/загуба от минали години	99 325	99 325		
Законови резерви	71 035	71 035		
Други резерви	77 307	77 307		
Кумулативна разлика от превръщане на отчетите в чуждестранна валута	0	0		
Други компоненти на капитала				
Преоценка – дълготрайни материални активи	35 509	35 509		
Преоценка – инвестиции за продажба	567	567		
Преоценка – хеджиране на паричен поток	0	0		
Печалба/загуба от текущата година	24 434	24 434		
Еднократен ефект от промяна на счетоводния режим	15 339	15 339		
<b>Общо собствен капитал</b>	<b>547 941</b>	<b>547 941</b>		
<b>Общо пасиви, малцинствено участие и капитал</b>	<b>4 896 070</b>	<b>2 212 986</b>	<b>1 296 669</b>	<b>1 386 415</b>
<b>Ред за справка: кредитни заместители и други задбалансови ангажименти</b>	<b>738 536</b>	<b>297 442</b>	<b>302 727</b>	<b>138 367</b>

Източник: БНБ.

1.12.4. ОТЧЕТ ЗА ПРИХОДИТЕ И РАЗХОДИТЕ НА БАНКИТЕ ОТ ВТОРА ГРУПА КЪМ МАРТ 2003 г.

(хил. лв.)

	Общо	в това число		
		лехове	евро	други валути
<b>ПРИХОДИ ОТ ЛИХВИ И ДИВИДЕНТИ</b>				
Приходи от лихви от безсрочни депозити в банки	135	0	18	117
Приходи от лихви от срочни депозити в банки	3 844	504	1 415	1 925
Приходи от лихви от кредити на банки	2	2	0	0
Приходи от лихви от други вземания от банки	1	0	0	1
Приходи от лихви от кредити на други финансови институции	16	15	1	0
Приходи от лихви от споразумения за обратно изкупуване на ценни книжа	272	251	10	11
Приходи от лихви от активи в оборотен портфейл	7 078	4 438	1 176	1 464
Приходи от лихви от активи в инвестиционен портфейл	1 232	283	474	475
Български държавни ценни книжа	819	237	314	268
Други дългови ценни книжа на местни емитенти	178	18	160	0
Дългови ценни книжа на чуждестранни правителства и международни финансови институции	0	0	0	0
Други дългови ценни книжа на чуждестранни емитенти	235	28	0	207
Приходи от лихви от кредити	58 154	30 467	18 197	9 490
Кредити на бюджета	28	28	0	0
Кредити за търговско недвижимо имущество и строителство	9 094	2 415	4 107	2 572
Други търговски кредити	36 898	17 938	12 567	6 393
Селскостопански кредити	568	337	215	16
Потребителски кредити	7 604	7 396	139	69
Жилищни ипотечни кредити на физически лица	1 260	886	220	154
Други кредити	2 702	1 467	949	286
Приходи от дивиденди	7	7	0	0
<b>Общо приходи от лихви и дивиденди</b>	<b>70 741</b>	<b>35 967</b>	<b>21 291</b>	<b>13 483</b>
<b>РАЗХОДИ ЗА ЛИХВИ</b>				
Разходи за лихви по депозити на банки	1 948	423	1 024	501
Разходи за лихви по депозити на други финансови институции	272	192	27	53
Разходи за лихви по безсрочни депозити на нефинансови институции и други клиенти	2 721	1 624	398	699
Разходи за лихви по срочни депозити на нефинансови институции и други клиенти	10 848	4 028	2 019	4 801
Разходи за лихви по спестовни депозити на нефинансови институции и други клиенти	802	326	174	302
Разходи за лихви по споразумения за обратно изкупуване на ценни книжа	231	182	47	2
Разходи за лихви по краткосрочни заемни средства	156	42	114	0
Разходи за лихви по дългосрочни заемни средства	1 639	264	1 375	0
Разходи за лихви по подчинен срочен дълг	0	0	0	0
Разходи за лихви по дългово-капиталови (хибридни) инструменти	142	0	142	0
Разходи за лихви по други пасиви	3	0	2	1
<b>Общо разходи за лихви</b>	<b>18 762</b>	<b>7 081</b>	<b>5 322</b>	<b>6 359</b>
<b>НЕТЕН ДОХОД ОТ ЛИХВИ И ДИВИДЕНТИ</b>	<b>51 979</b>	<b>28 886</b>	<b>15 969</b>	<b>7 124</b>
<b>КРЕДИТНИ ПРОВИЗИИ</b>				
Начислени провизии	27 682			
Рейнтегрирани провизии	25 755			
Нетни кредитни провизии	1 927			
<b>ПЕЧАЛБА/ЗАГУБА ОТ ОБОРОТЕН ПОРТФЕЙЛ</b>				
Печалба/загуба от ценни книжа в оборотен портфейл	9 649			
Печалба/загуба от деривати за търговия	2 003			
Общо печалба/загуба от оборотен портфейл	11 652			
<b>ПЕЧАЛБА/ЗАГУБА ОТ ИНВЕСТИЦИИ ЗА ПРОДАЖБА</b>				
Печалба/загуба от инвестиции за продажба	-136			
Печалба/загуба от инструменти, хеджиращи ефективно инвестициите за продажба	0			
<b>ПЕЧАЛБА/ЗАГУБА ОТ ИНВЕСТИЦИИ ДО ПАДЕЖ</b>	<b>-11</b>			

(продължава)

(продължение)

(хил. лв.)

	Общо	в това число		
		левове	евро	други валути
<b>ДРУГИ НЕЛИХВЕНИ ПРИХОДИ</b>				
Приходи от обслужване на кредити	4 508			
Приходи от такси по задбалансови условни ангажменти	1 885			
Такси за обслужване на депозити	7 193			
Други такси и комисиони	6 360			
Печалба/загуба от активи за препродажба	100			
Печалба/загуба от продажба на други активи	-341			
Друг нелихвен доход	654			
<b>НЕЛИХВЕНИ РАЗХОДИ</b>				
Заплати, социално и пенсионно осигуряване	19 381			
Нетни разходи за използване на дълготрайни материални активи	11 124			
Разходи за външни услуги, изплатени на акционери, дъщерни и асоциирани дружества	528			
Други разходи за външни услуги	12 457			
Други нелихвени разходи	10 815			
<b>ПЕЧАЛБА/ЗАГУБА ПРЕДИ ВАЛУТНА ПРЕОЦЕНКА, ИЗВЪНРЕДНИ ПРИХОДИ/РАЗХОДИ И ДАНЪЦИ</b>	<b>27 611</b>			
<b>ПЕЧАЛБА/ЗАГУБА ОТ ВАЛУТНА ПРЕОЦЕНКА</b>	<b>4 564</b>			
<b>ИЗВЪНРЕДНА ПЕЧАЛБА/ЗАГУБА</b>	<b>16</b>			
<b>ДАНЪЦИ</b>	<b>7 757</b>			
<b>МАЛЦИНСТВЕНО УЧАСТИЕ</b>	<b>0</b>			
<b>НЕТНА ПЕЧАЛБА/ЗАГУБА</b>	<b>24 434</b>			

Източник: БНБ.

## 1.12.5. БАЛАНС НА БАНКИТЕ ОТ ТРЕТА ГРУПА КЪМ МАРТ 2003 г.

(хил. лв.)

	Общо	в това число		
		лехове	евро	други валути
<b>АКТИВИ</b>				
<b>Парични средства в каса и по разплащателна сметка в БНБ</b>	<b>122 181</b>	<b>83 642</b>	<b>14 107</b>	<b>24 432</b>
<b>Вземания от финансови институции</b>				
Безсрочни депозити в банки	87 049	31 427	16 906	38 716
Срочни депозити в банки	332 252	32 707	143 732	155 813
Кредити на банки	0	0	0	0
Други вземания от банки	0	0	0	0
Кредити на други финансови институции	2 508	49	2 459	0
<b>Общо вземания от финансови институции</b>	<b>421 809</b>	<b>64 183</b>	<b>163 097</b>	<b>194 529</b>
Минус специфични провизии	358	344	0	14
<b>Нетни вземания от финансови институции</b>	<b>421 451</b>	<b>63 839</b>	<b>163 097</b>	<b>194 515</b>
<b>Вземания по споразумения за обратно изкупуване на ценни книжа</b>	<b>36 113</b>	<b>35 425</b>	<b>0</b>	<b>688</b>
<b>Оборотен портфейл</b>	<b>507 579</b>	<b>233 410</b>	<b>146 457</b>	<b>127 712</b>
<b>Инвестиционен портфейл</b>				
Инвестиции до падеж	0	0	0	0
Инвестиции за продажба	34 938	31 611	3 305	22
<b>Кредити на нефинансови институции и други клиенти</b>				
Кредити на бюджета	4 590	4 590	0	0
Търговски кредити				
Кредити за търговско недвижимо имущество и строителство	251 905	61 416	131 328	59 161
Други търговски кредити	592 655	294 335	175 742	122 578
Селскостопански кредити	42 326	28 028	8 891	5 407
Потребителски кредити	16 119	14 907	757	455
Жилищни ипотечни кредити на физически лица	11 648	1 020	3 124	7 504
Други кредити	12 882	7 305	1 251	4 326
<b>Общо кредити на нефинансови институции и други клиенти</b>	<b>932 125</b>	<b>411 601</b>	<b>321 093</b>	<b>199 431</b>
Минус специфични провизии	58 514	35 147	11 462	11 905
<b>Нетни кредити на нефинансови институции и други клиенти</b>	<b>873 611</b>	<b>376 454</b>	<b>309 631</b>	<b>187 526</b>
в т. ч. закупени кредити	3 492			
<b>Активи за препродажба</b>	<b>4 537</b>	<b>4 537</b>	<b>0</b>	<b>0</b>
<b>Инвестиции в неконсолидирани дъщерни и асоциирани дружества</b>	<b>500</b>	<b>500</b>	<b>0</b>	<b>0</b>
<b>Други активи</b>				
Деривати за хеджиране	0	0	0	0
Вземания от лихви	13 259	5 461	5 026	2 772
Други активи	57 062	45 497	2 191	9 374
<b>Общо други активи</b>	<b>70 321</b>	<b>50 958</b>	<b>7 217</b>	<b>12 146</b>
Минус специфични провизии	11 789	11 337	257	195
<b>Нетни други активи</b>	<b>58 532</b>	<b>39 621</b>	<b>6 960</b>	<b>11 951</b>
<b>Нематериални активи</b>	<b>6 859</b>	<b>6 859</b>	<b>0</b>	<b>0</b>
<b>Сгради и други дълготрайни материални активи</b>	<b>81 964</b>	<b>81 964</b>	<b>0</b>	<b>0</b>
<b>Общо активи</b>	<b>2 148 265</b>	<b>957 862</b>	<b>643 557</b>	<b>546 846</b>

(продължава)

(продължение)

(хил. лв.)

	Общо	в това число		
		левове	евро	други валути
<b>ПАСИВИ, МАЛЦИНСТВЕНО УЧАСТИЕ И КАПИТАЛ</b>				
<b>Депозити на финансови институции</b>				
Безсрочни депозити на банки	55 458	51 867	2 621	970
Срочни депозити на банки	52 328	25 379	21 185	5 764
Депозити на други финансови институции	157 425	116 489	24 051	16 885
<b>Депозити на нефинансови институции и други клиенти</b>				
Безсрочни депозити	587 722	427 389	82 100	78 233
Срочни депозити	612 830	131 182	158 121	323 527
Спестовни депозити	53 000	19 971	9 845	23 184
<b>Общо депозити</b>	<b>1 518 763</b>	<b>772 277</b>	<b>297 923</b>	<b>448 563</b>
<b>Задължения по споразумения за обратно изкупуване на ценни книжа</b>	<b>46 011</b>	<b>17 517</b>	<b>7 974</b>	<b>20 520</b>
<b>Краткосрочни заемни средства</b>				
От БНБ	3 000	0	3 000	0
От банки	1 718	1 000	0	718
Други	11 082	11 082	0	0
<b>Дългосрочни заемни средства</b>	<b>151 927</b>	<b>19 163</b>	<b>103 144</b>	<b>29 620</b>
в т. ч. заемни средства от банки	59 698	6 405	53 293	0
<b>Подчинен срочен дълг и дългово-капиталови (хибридни) инструменти</b>				
Подчинен срочен дълг	0	0	0	0
Дългово-капиталови (хибридни) инструменти	17 952	0	0	17 952
<b>Други пасиви</b>				
Пасиви в оборотен портфейл	0	0	0	0
Деривати за хеджиране	0	0	0	0
Задължения по лихви	9 433	1 893	3 517	4 023
Провизии за задбалансови ангажименти	4 998	3 105	0	1 893
Други пасиви	101 263	66 182	12 506	22 575
<b>Общо пасиви</b>	<b>1 866 147</b>	<b>892 219</b>	<b>428 064</b>	<b>545 864</b>
<b>Малцинствено участие в консолидирани дъщерни дружества</b>	<b>0</b>	<b>0</b>	<b>0</b>	<b>0</b>
<b>Собствен капитал</b>				
Обикновени акции	168 082	168 082		
Премии, свързани с обикновени акции	2 546	2 546		
Привилегирани акции и премии, свързани с тях	0	0		
Резерви				
Неразпределена печалба/загуба от минали години	20 971	20 971		
Законови резерви	40 327	40 327		
Други резерви	18 545	18 545		
Кумулативна разлика от превръщане на отчетите в чуждестранна валута	0	0		
Други компоненти на капитала				
Преоценка – дълготрайни материални активи	10 311	10 311		
Преоценка – инвестиции за продажба	705	705		
Преоценка – хеджиране на паричен поток	0	0		
Печалба/загуба от текущата година	14 250	14 250		
Еднократен ефект от промяна на счетоводния режим	6 381	6 381		
<b>Общо собствен капитал</b>	<b>282 118</b>	<b>282 118</b>		
<b>Общо пасиви, малцинствено участие и капитал</b>	<b>2 148 265</b>	<b>1 174 337</b>	<b>428 064</b>	<b>545 864</b>
<b>Ред за справка: кредитни заместители и други задбалансови ангажименти</b>	<b>306 213</b>	<b>159 634</b>	<b>99 101</b>	<b>47 478</b>

Източник: БНБ.

1.12.6. ОТЧЕТ ЗА ПРИХОДИТЕ И РАЗХОДИТЕ НА БАНКИТЕ ОТ ТРЕТА ГРУПА КЪМ МАРТ 2003 г.

(хил. лв.)

	Общо	в това число		
		лехове	евро	други валути
<b>ПРИХОДИ ОТ ЛИХВИ И ДИВИДЕНТИ</b>				
Приходи от лихви от безсрочни депозити в банки	295	285	5	5
Приходи от лихви от срочни депозити в банки	1 996	252	1 103	641
Приходи от лихви от кредити на банки	114	0	0	114
Приходи от лихви от други вземания от банки	0	0	0	0
Приходи от лихви от кредити на други финансови институции	1	0	0	1
Приходи от лихви от споразумения за обратно изкупуване на ценни книжа	105	78	24	3
Приходи от лихви от активи в оборотен портфейл	6 073	2 877	1 505	1 691
Приходи от лихви от активи в инвестиционен портфейл	36	0	11	25
Български държавни ценни книжа	36	0	11	25
Други дългови ценни книжа на местни емитенти	0	0	0	0
Дългови ценни книжа на чуждестранни правителства и международни финансови институции	0	0	0	0
Други дългови ценни книжа на чуждестранни емитенти	0	0	0	0
Приходи от лихви от кредити	26 162	10 573	9 438	6 151
Кредити на бюджета	117	117	0	0
Кредити за търговско недвижимо имущество и строителство	8 496	2 099	3 953	2 444
Други търговски кредити	15 511	7 247	5 135	3 129
Селскостопански кредити	1 021	636	237	148
Потребителски кредити	417	379	18	20
Жилищни ипотечни кредити на физически лица	443	55	86	302
Други кредити	157	40	9	108
Приходи от дивиденди	0	0	0	0
<b>Общо приходи от лихви и дивиденди</b>	<b>34 782</b>	<b>14 065</b>	<b>12 086</b>	<b>8 631</b>
<b>РАЗХОДИ ЗА ЛИХВИ</b>				
Разходи за лихви по депозити на банки	859	618	171	70
Разходи за лихви по депозити на други финансови институции	2 064	1 650	313	101
Разходи за лихви по безсрочни депозити на нефинансови институции и други клиенти	676	458	131	87
Разходи за лихви по срочни депозити на нефинансови институции и други клиенти	6 524	1 345	1 917	3 262
Разходи за лихви по спестовни депозити на нефинансови институции и други клиенти	305	98	134	73
Разходи за лихви по споразумения за обратно изкупуване на ценни книжа	279	156	81	42
Разходи за лихви по краткосрочни заемни средства	147	72	39	36
Разходи за лихви по дългосрочни заемни средства	2 267	106	1 447	714
Разходи за лихви по подчинен срочен дълг	0	0	0	0
Разходи за лихви по дългово-капиталови (хибридни) инструменти	409	0	0	409
Разходи за лихви по други пасиви	300	5	15	280
<b>Общо разходи за лихви</b>	<b>13 830</b>	<b>4 508</b>	<b>4 248</b>	<b>5 074</b>
<b>НЕТЕН ДОХОД ОТ ЛИХВИ И ДИВИДЕНТИ</b>	<b>20 952</b>	<b>9 557</b>	<b>7 838</b>	<b>3 557</b>
<b>КРЕДИТНИ ПРОВИЗИИ</b>				
Начислени провизии	12 932			
Рейнтегрирани провизии	13 852			
Нетни кредитни провизии	-920			
<b>ПЕЧАЛБА/ЗАГУБА ОТ ОБОРОТЕН ПОРТФЕЙЛ</b>				
Печалба/загуба от ценни книжа в оборотен портфейл	8 656			
Печалба/загуба от деривати за търговия	740			
Общо печалба/загуба от оборотен портфейл	9 396			
<b>ПЕЧАЛБА/ЗАГУБА ОТ ИНВЕСТИЦИИ ЗА ПРОДАЖБА</b>				
Печалба/загуба от инвестиции за продажба	776			
Печалба/загуба от инструменти, хеджиращи ефективно инвестициите за продажба	0			
<b>ПЕЧАЛБА/ЗАГУБА ОТ ИНВЕСТИЦИИ ДО ПАДЕЖ</b>	<b>0</b>			

(продължава)

(продължение)

(хил. лв.)

	Общо	в това число		
		левове	евро	други валути
<b>ДРУГИ НЕЛИХВЕНИ ПРИХОДИ</b>				
Приходи от обслужване на кредити	3 149			
Приходи от такси по задбалансови условни ангажменти	1 037			
Такси за обслужване на депозити	4 242			
Други такси и комисиони	2 471			
Печалба/загуба от активи за препродажба	-11			
Печалба/загуба от продажба на други активи	36			
Друг нелихвен доход	669			
<b>НЕЛИХВЕНИ РАЗХОДИ</b>				
Заплати, социално и пенсионно осигуряване	11 240			
Нетни разходи за използване на дълготрайни материални активи	6 930			
Разходи за външни услуги, изплатени на акционери, дъщерни и асоциирани дружества	529			
Други разходи за външни услуги	3 346			
Други нелихвени разходи	5 741			
<b>ПЕЧАЛБА/ЗАГУБА ПРЕДИ ВАЛУТНА ПРЕОЦЕНКА, ИЗВЪНРЕДНИ ПРИХОДИ/РАЗХОДИ И ДАНЪЦИ</b>	<b>15 851</b>			
<b>ПЕЧАЛБА/ЗАГУБА ОТ ВАЛУТНА ПРЕОЦЕНКА</b>	<b>1 849</b>			
<b>ИЗВЪНРЕДНА ПЕЧАЛБА/ЗАГУБА</b>	<b>35</b>			
<b>ДАНЪЦИ</b>	<b>3 485</b>			
<b>МАЛЦИНСТВЕНО УЧАСТИЕ</b>	<b>0</b>			
<b>НЕТНА ПЕЧАЛБА/ЗАГУБА</b>	<b>14 250</b>			

Източник: БНБ.

1.12.7. БАЛАНС НА БАНКИТЕ ОТ ЧЕТВЪРТА ГРУПА КЪМ МАРТ 2003 г.

(хил. лв.)

	Общо	в това число		
		лехове	евро	други валути
<b>АКТИВИ</b>				
<b>Парични средства в каса и по разплащателна сметка в БНБ</b>	<b>37 359</b>	<b>21 377</b>	<b>4 709</b>	<b>11 273</b>
<b>Вземания от финансови институции</b>				
Безсрочни депозити в банки	15 107	658	6 816	7 633
Срочни депозити в банки	55 037	830	25 285	28 922
Кредити на банки	0	0	0	0
Други вземания от банки	0	0	0	0
Кредити на други финансови институции	9 850	0	2 633	7 217
<b>Общо вземания от финансови институции</b>	<b>79 994</b>	<b>1 488</b>	<b>34 734</b>	<b>43 772</b>
<b>Минус специфични провизии</b>	<b>612</b>	<b>0</b>	<b>416</b>	<b>196</b>
<b>Нетни вземания от финансови институции</b>	<b>79 382</b>	<b>1 488</b>	<b>34 318</b>	<b>43 576</b>
<b>Вземания по споразумения за обратно изкупуване на ценни книжа</b>	<b>0</b>	<b>0</b>	<b>0</b>	<b>0</b>
<b>Оборотен портфейл</b>	<b>56 731</b>	<b>26 432</b>	<b>19 984</b>	<b>10 315</b>
<b>Инвестиционен портфейл</b>				
Инвестиции до падеж	0	0	0	0
Инвестиции за продажба	41 804	25 767	15 891	146
<b>Кредити на нефинансови институции и други клиенти</b>				
Кредити на бюджета	0	0	0	0
Търговски кредити				
Кредити за търговско недвижимо имущество и строителство	37 277	11 305	21 008	4 964
Други търговски кредити	292 489	131 806	127 445	33 238
Селскостопански кредити	8 736	8 357	187	192
Потребителски кредити	3 552	2 460	572	520
Жилищни ипотечни кредити на физически лица	1 418	468	889	61
Други кредити	25 812	23 675	820	1 317
<b>Общо кредити на нефинансови институции и други клиенти</b>	<b>369 284</b>	<b>178 071</b>	<b>150 921</b>	<b>40 292</b>
<b>Минус специфични провизии</b>	<b>22 201</b>	<b>13 976</b>	<b>3 651</b>	<b>4 574</b>
<b>Нетни кредити на нефинансови институции и други клиенти</b>	<b>347 083</b>	<b>164 095</b>	<b>147 270</b>	<b>35 718</b>
в т. ч. закупени кредити	0			
<b>Активи за препродажба</b>	<b>4 612</b>	<b>4 612</b>	<b>0</b>	<b>0</b>
<b>Инвестиции в неконсолидирани дъщерни и асоциирани дружества</b>	<b>11</b>	<b>10</b>	<b>0</b>	<b>1</b>
<b>Други активи</b>				
Деривати за хеджиране	0	0	0	0
Вземания от лихви	3 517	1 870	844	803
Други активи	19 386	10 486	3 279	5 621
<b>Общо други активи</b>	<b>22 903</b>	<b>12 356</b>	<b>4 123</b>	<b>6 424</b>
<b>Минус специфични провизии</b>	<b>3 596</b>	<b>794</b>	<b>1 494</b>	<b>1 308</b>
<b>Нетни други активи</b>	<b>19 307</b>	<b>11 562</b>	<b>2 629</b>	<b>5 116</b>
<b>Нематериални активи</b>	<b>6 269</b>	<b>6 269</b>	<b>0</b>	<b>0</b>
<b>Сгради и други дълготрайни материални активи</b>	<b>31 383</b>	<b>31 383</b>	<b>0</b>	<b>0</b>
<b>Общо активи</b>	<b>623 941</b>	<b>292 995</b>	<b>224 801</b>	<b>106 145</b>

(продължава)



(продължение)

(хил. лв.)

	Общо	в това число		
		левове	евро	други валути
<b>ПАСИВИ, МАЛЦИНСТВЕНО УЧАСТИЕ И КАПИТАЛ</b>				
<b>Депозити на финансови институции</b>				
Безсрочни депозити на банки	396	356	0	40
Срочни депозити на банки	95 328	22 353	63 623	9 352
Депозити на други финансови институции	10 311	9 779	82	450
<b>Депозити на нефинансови институции и други клиенти</b>				
Безсрочни депозити	86 735	53 126	14 413	19 196
Срочни депозити	127 069	26 061	49 230	51 778
Спестовни депозити	9 780	3 041	2 102	4 637
<b>Общо депозити</b>	<b>329 619</b>	<b>114 716</b>	<b>129 450</b>	<b>85 453</b>
<b>Задължения по споразумения за обратно изкупуване на ценни книжа</b>	<b>21 716</b>	<b>16 779</b>	<b>1 000</b>	<b>3 937</b>
<b>Краткосрочни заемни средства</b>				
От БНБ	0	0	0	0
От банки	20 729	13 871	2 865	3 993
Други	54	0	0	54
<b>Дългосрочни заемни средства</b>	<b>51 417</b>	<b>7 363</b>	<b>44 028</b>	<b>26</b>
в т. ч. заемни средства от банки	33 249	0	33 249	0
<b>Подчинен срочен дълг и дългово-капиталови (хибридни) инструменти</b>				
Подчинен срочен дълг	2 049	1 000	536	513
Дългово-капиталови (хибридни) инструменти	0	0	0	0
<b>Други пасиви</b>				
Пасиви в оборотен портфейл	0	0	0	0
Деривати за хеджиране	0	0	0	0
Задължения по лихви	2 063	427	803	833
Провизии за задбалансови ангажименти	874	636	0	238
Други пасиви	28 485	10 011	9 931	8 543
<b>Общо пасиви</b>	<b>457 006</b>	<b>164 803</b>	<b>188 613</b>	<b>103 590</b>
<b>Малцинствено участие в консолидирани дъщерни дружества</b>	<b>0</b>	<b>0</b>	<b>0</b>	<b>0</b>
<b>Собствен капитал</b>				
Обикновени акции	167 024	167 024		
Премии, свързани с обикновени акции	1 452	1 452		
Привилегировани акции и премии, свързани с тях	0	0		
Резерви				
Неразпределена печалба/загуба от минали години	-15 145	-15 145		
Законови резерви	1 455	1 455		
Други резерви	814	814		
Кумулативна разлика от превръщане на отчетите в чуждестранна валута	0	0		
Други компоненти на капитала				
Преоценка – дълготрайни материални активи	7 198	7 198		
Преоценка – инвестиции за продажба	-676	-676		
Преоценка – хеджиране на паричен поток	0	0		
Печалба/загуба от текущата година	3 840	3 840		
Еднократен ефект от промяна на счетоводния режим	973	973		
<b>Общо собствен капитал</b>	<b>166 935</b>	<b>166 935</b>		
<b>Общо пасиви, малцинствено участие и капитал</b>	<b>623 941</b>	<b>331 738</b>	<b>188 613</b>	<b>103 590</b>
<b>Ред за справка: кредитни заместители и други задбалансови ангажименти</b>	<b>101 955</b>	<b>70 777</b>	<b>20 784</b>	<b>10 394</b>

Източник: БНБ.

1.12.8. ОТЧЕТ ЗА ПРИХОДИТЕ И РАЗХОДИТЕ НА БАНКИТЕ ОТ ЧЕТВЪРТА ГРУПА КЪМ МАРТ 2003 г.

(хил. лв.)

	Общо	в това число		
		лехове	евро	други валути
<b>ПРИХОДИ ОТ ЛИХВИ И ДИВИДЕНТИ</b>				
Приходи от лихви от безсрочни депозити в банки	36	2	21	13
Приходи от лихви от срочни депозити в банки	441	218	170	53
Приходи от лихви от кредити на банки	5	0	5	0
Приходи от лихви от други вземания от банки	0	0	0	0
Приходи от лихви от кредити на други финансови институции	165	0	16	149
Приходи от лихви от споразумения за обратно изкупуване на ценни книжа	0	0	0	0
Приходи от лихви от активи в оборотен портфейл	753	427	241	85
Приходи от лихви от активи в инвестиционен портфейл	708	410	298	0
Български държавни ценни книжа	469	410	59	0
Други дългови ценни книжа на местни емитенти	0	0	0	0
Дългови ценни книжа на чуждестранни правителства и международни финансови институции	239	0	239	0
Други дългови ценни книжа на чуждестранни емитенти	0	0	0	0
Приходи от лихви от кредити	9 192	4 698	3 142	1 352
Кредити на бюджета	0	0	0	0
Кредити за търговско недвижимо имущество и строителство	806	200	424	182
Други търговски кредити	7 485	3 674	2 692	1 119
Селскостопански кредити	203	194	0	9
Потребителски кредити	131	116	6	9
Жилищни ипотечни кредити на физически лица	31	13	18	0
Други кредити	536	501	2	33
Приходи от дивиденди	0	0	0	0
<b>Общо приходи от лихви и дивиденди</b>	<b>11 300</b>	<b>5 755</b>	<b>3 893</b>	<b>1 652</b>
<b>РАЗХОДИ ЗА ЛИХВИ</b>				
Разходи за лихви по депозити на банки	541	96	416	29
Разходи за лихви по депозити на други финансови институции	144	143	0	1
Разходи за лихви по безсрочни депозити на нефинансови институции и други клиенти	637	455	77	105
Разходи за лихви по срочни депозити на нефинансови институции и други клиенти	1 384	379	365	640
Разходи за лихви по спестовни депозити на нефинансови институции и други клиенти	23	6	7	10
Разходи за лихви по споразумения за обратно изкупуване на ценни книжа	44	41	2	1
Разходи за лихви по краткосрочни заемни средства	54	0	22	32
Разходи за лихви по дългосрочни заемни средства	476	30	446	0
Разходи за лихви по подчинен срочен дълг	42	14	16	12
Разходи за лихви по дългово-капиталови (хибридни) инструменти	0	0	0	0
Разходи за лихви по други пасиви	0	0	0	0
<b>Общо разходи за лихви</b>	<b>3 345</b>	<b>1 164</b>	<b>1 351</b>	<b>830</b>
<b>НЕТЕН ДОХОД ОТ ЛИХВИ И ДИВИДЕНТИ</b>	<b>7 955</b>	<b>4 591</b>	<b>2 542</b>	<b>822</b>
<b>КРЕДИТНИ ПРОВИЗИИ</b>				
Начислени провизии	2 800			
Рейнтегрирани провизии	3 601			
Нетни кредитни провизии	-801			
<b>ПЕЧАЛБА/ЗАГУБА ОТ ОБОРОТЕН ПОРТФЕЙЛ</b>				
Печалба/загуба от ценни книжа в оборотен портфейл	1 208			
Печалба/загуба от деривати за търговия	391			
Общо печалба/загуба от оборотен портфейл	1 599			
<b>ПЕЧАЛБА/ЗАГУБА ОТ ИНВЕСТИЦИИ ЗА ПРОДАЖБА</b>				
Печалба/загуба от инвестиции за продажба	769			
Печалба/загуба от инструменти, хеджиращи ефективно инвестициите за продажба	0			
<b>ПЕЧАЛБА/ЗАГУБА ОТ ИНВЕСТИЦИИ ДО ПАДЕЖ</b>	<b>0</b>			

(продължава)

(продължение)

(хил. лв.)

	Общо	в това число		
		левове	евро	други валути
<b>ДРУГИ НЕЛИХВЕНИ ПРИХОДИ</b>				
Приходи от обслужване на кредити	493			
Приходи от такси по задбалансови условни ангажменти	628			
Такси за обслужване на депозити	551			
Други такси и комисиони	891			
Печалба/загуба от активи за препродажба	-1			
Печалба/загуба от продажба на други активи	92			
Друг нелихвен доход	240			
<b>НЕЛИХВЕНИ РАЗХОДИ</b>				
Заплати, социално и пенсионно осигуряване	4 114			
Нетни разходи за използване на дълготрайни материални активи	2 325			
Разходи за външни услуги, изплатени на акционери, дъщерни и асоциирани дружества	113			
Други разходи за външни услуги	2 203			
Други нелихвени разходи	1 281			
<b>ПЕЧАЛБА/ЗАГУБА ПРЕДИ ВАЛУТНА ПРЕОЦЕНКА, ИЗВЪНРЕДНИ ПРИХОДИ/РАЗХОДИ И ДАНЪЦИ</b>	<b>3 982</b>			
<b>ПЕЧАЛБА/ЗАГУБА ОТ ВАЛУТНА ПРЕОЦЕНКА</b>	<b>-56</b>			
<b>ИЗВЪНРЕДНА ПЕЧАЛБА/ЗАГУБА</b>	<b>7</b>			
<b>ДАНЪЦИ</b>	<b>93</b>			
<b>МАЛЦИНСТВЕНО УЧАСТИЕ</b>	<b>0</b>			
<b>НЕТНА ПЕЧАЛБА/ЗАГУБА</b>	<b>3 840</b>			

Източник: БНБ.

1.12.9. БАЛАНС НА БАНКИТЕ ОТ ПЕТА ГРУПА КЪМ МАРТ 2003 г.

(хил. лв.)

	Общо	С лица от групата	С лица извън групата			
			общо	левове	евро	други валути
<b>АКТИВИ</b>						
<b>Парични средства в каса и по разплащателна сметка в БНБ</b>	<b>42 682</b>		<b>42 682</b>	<b>10 743</b>	<b>2 329</b>	<b>29 610</b>
<b>Вземания от финансови институции</b>						
Безсрочни депозити в банки	8 229	4 880	3 349	2	1 813	1 534
Срочни депозити в банки	128 820	82 385	46 435	13 800	21 377	11 258
Кредити на банки	0	0	0	0	0	0
Други вземания от банки	0	0	0	0	0	0
Кредити на други финансови институции	62 604	62 604	0	0	0	0
<b>Общо вземания от финансови институции</b>	<b>199 653</b>	<b>149 869</b>	<b>49 784</b>	<b>13 802</b>	<b>23 190</b>	<b>12 792</b>
<b>Минус специфични провизии</b>	<b>0</b>		<b>0</b>	<b>0</b>	<b>0</b>	<b>0</b>
<b>Нетни вземания от финансови институции</b>	<b>199 653</b>	<b>149 869</b>	<b>49 784</b>	<b>13 802</b>	<b>23 190</b>	<b>12 792</b>
<b>Вземания по споразумения за обратно изкупуване на ценни книжа</b>	<b>0</b>	<b>0</b>	<b>0</b>	<b>0</b>	<b>0</b>	<b>0</b>
<b>Оборотен портфейл</b>	<b>26 428</b>	<b>54</b>	<b>26 374</b>	<b>1 154</b>	<b>20 630</b>	<b>4 590</b>
<b>Инвестиционен портфейл</b>						
Инвестиции до падеж	38	0	38	38	0	0
Инвестиции за продажба	31 269	0	31 269	4 495	15 564	11 210
<b>Кредити на нефинансови институции и други клиенти</b>						
Кредити на бюджета	0		0	0	0	0
Търговски кредити						
Кредити за търговско недвижимо имущество и строителство	61 450		61 450	9 046	51 064	1 340
Други търговски кредити	429 625		429 625	213 276	169 349	47 000
Селскостопански кредити	8 065		8 065	8 065	0	0
Потребителски кредити	1 463		1 463	1 119	229	115
Жилищни ипотечни кредити на физически лица	4 357		4 357	3 464	417	476
Други кредити	15 445	0	15 445	9 999	5 446	0
<b>Общо кредити на нефинансови институции и други клиенти</b>	<b>520 405</b>	<b>0</b>	<b>520 405</b>	<b>244 969</b>	<b>226 505</b>	<b>48 931</b>
<b>Минус специфични провизии</b>	<b>15 764</b>		<b>15 764</b>	<b>12 858</b>	<b>1 361</b>	<b>1 545</b>
<b>Нетни кредити на нефинансови институции и други клиенти</b>	<b>504 641</b>	<b>0</b>	<b>504 641</b>	<b>232 111</b>	<b>225 144</b>	<b>47 386</b>
в т. ч. закупени кредити						
от лица от групата	0		0	0	0	0
от лица извън групата	0		0	0	0	0
<b>Активи за препродажба</b>	<b>0</b>		<b>0</b>	<b>0</b>	<b>0</b>	<b>0</b>
<b>Други активи</b>						
Деривати за хеджиране	0	0	0	0	0	0
Вземания от лихви	2 141	191	1 950	875	1 026	49
Други активи	7 499	64	7 435	4 888	845	1 702
<b>Общо други активи</b>	<b>9 640</b>	<b>255</b>	<b>9 385</b>	<b>5 763</b>	<b>1 871</b>	<b>1 751</b>
<b>Минус специфични провизии</b>	<b>264</b>		<b>264</b>	<b>6</b>	<b>3</b>	<b>255</b>
<b>Нетни други активи</b>	<b>9 376</b>	<b>255</b>	<b>9 121</b>	<b>5 757</b>	<b>1 868</b>	<b>1 496</b>
<b>Нематериални активи</b>	<b>6 287</b>		<b>6 287</b>	<b>6 287</b>	<b>0</b>	<b>0</b>
<b>Сгради и други дълготрайни материални активи</b>	<b>4 981</b>		<b>4 981</b>	<b>4 981</b>	<b>0</b>	<b>0</b>
<b>Общо активи</b>	<b>825 355</b>	<b>150 178</b>	<b>675 177</b>	<b>279 368</b>	<b>288 725</b>	<b>107 084</b>

(продължава)

(продължение)

(хил. лв.)

	Общо	С лица от групата	С лица извън групата			
			общо	левове	евро	други валути
<b>ПАСИВИ, РЕЗЕРВИ И ФИНАНСОВ РЕЗУЛТАТ</b>						
<b>Депозити на финансови институции</b>						
Безсрочни депозити на банки	3 781	2 876	905	864	30	11
Срочни депозити на банки	314 293	120 908	193 385	96 900	67 672	28 813
Депозити на други финансови институции	14 204	2 855	11 349	5 879	2 186	3 284
<b>Депозити на нефинансови институции и други клиенти</b>						
Безсрочни депозити	247 517	0	247 517	89 117	100 862	57 538
Срочни депозити	135 217	0	135 217	30 404	46 435	58 378
Спестовни депозити	20 797	0	20 797	1 931	5 797	13 069
<b>Общо депозити</b>	<b>735 809</b>	<b>126 639</b>	<b>609 170</b>	<b>225 095</b>	<b>222 982</b>	<b>161 093</b>
<b>Задължения по споразумения за обратно изкупуване на ценни книжа</b>	<b>5 491</b>	<b>0</b>	<b>5 491</b>	<b>5 491</b>	<b>0</b>	<b>0</b>
<b>Краткосрочни заемни средства</b>						
От БНБ	0		0	0	0	0
От банки	0	0	0	0	0	0
Други	0	0	0	0	0	0
<b>Дългосрочни заемни средства</b>	<b>29 055</b>	<b>29 055</b>	<b>0</b>	<b>0</b>	<b>0</b>	<b>0</b>
в т. ч. заемни средства от банки	29 055	29 055	0	0	0	0
<b>Други пасиви</b>						
Пасиви в оборотен портфейл	213	198	15	0	15	0
Деривати за хеджиране	0	0	0	0	0	0
Задължения по лихви	1 137	198	939	583	203	153
Провизии за задбалансови ангажменти	52	0	52	2	33	17
Други пасиви	39 186	20 431	18 755	12 506	3 435	2 814
<b>Общо пасиви</b>	<b>810 943</b>	<b>176 521</b>	<b>634 422</b>	<b>243 677</b>	<b>226 668</b>	<b>164 077</b>
<b>Резерви и финансов резултат</b>						
<b>Резерви</b>						
Неразпределена печалба/загуба от минали години	9 817	9 817				
Други резерви	62	62				
<b>Преоценъчни резерви</b>						
Преоценка – дълготрайни материални активи	656	656				
Преоценка – инвестиции за продажба	-25	-25				
Преоценка – хеджиране на паричен поток	0	0				
Печалба/загуба от текущата година	3 902		3 902			
Еднократен ефект от промяна на счетоводния режим	0	0				
<b>Общо резерви и финансов резултат</b>	<b>14 412</b>	<b>10 510</b>	<b>3 902</b>			
<b>Общо пасиви, резерви и финансов резултат</b>	<b>825 355</b>	<b>187 031</b>	<b>638 324</b>	<b>243 677</b>	<b>226 668</b>	<b>164 077</b>
<b>Ред за справка: кредитни заместители и други задбалансови ангажменти</b>	<b>385 374</b>	<b>18 980</b>	<b>366 394</b>	<b>125 918</b>	<b>192 556</b>	<b>47 920</b>

Източник: БНБ.

1.12.10. ОТЧЕТ ЗА ПРИХОДИТЕ И РАЗХОДИТЕ НА БАНКИТЕ ОТ ПЕТА ГРУПА КЪМ МАРТ 2003 г.

(хил. лв.)

	Общо	С лица от групата	С лица извън групата			
			общо	левове	евро	други валути
<b>ПРИХОДИ ОТ ЛИХВИ И ДИВИДЕНТИ</b>						
Приходи от лихви от безсрочни депозити в банки	5	5	0	0	0	0
Приходи от лихви от срочни депозити в банки	894	638	256	63	164	29
Приходи от лихви от кредити на банки	0	0	0	0	0	0
Приходи от лихви от други вземания от банки	0	0	0	0	0	0
Приходи от лихви от кредити на други финансови институции	710	710	0	0	0	0
Приходи от лихви от споразумения за обратно изкупуване на ценни книжа	0	0	0	0	0	0
Приходи от лихви от активи в оборотен портфейл	329	0	329	297	32	0
Приходи от лихви от активи в инвестиционен портфейл	563	0	563	59	320	184
Български държавни ценни книжа	119		119	59	60	0
Други дългови ценни книжа на местни емитенти	0	0	0	0	0	0
Дългови ценни книжа на чуждестранни правителства и международни финансови институции	444		444	0	260	184
Други дългови ценни книжа на чуждестранни емитенти	0	0	0	0	0	0
Приходи от лихви от кредити	6 993	0	6 993	3 704	2 759	530
Кредити на бюджета	0		0	0	0	0
Кредити за търговско недвижимо имущество и строителство	962		962	194	729	39
Други търговски кредити	5 280		5 280	2 873	1 932	475
Селскостопански кредити	151		151	151	0	0
Потребителски кредити	49		49	44	2	3
Жилищни ипотечни кредити на физически лица	88		88	58	17	13
Други кредити	463	0	463	384	79	0
Приходи от дивиденди	0	0	0	0	0	0
<b>Общо приходи от лихви и дивиденди</b>	<b>9 494</b>	<b>1 353</b>	<b>8 141</b>	<b>4 123</b>	<b>3 275</b>	<b>743</b>
<b>РАЗХОДИ ЗА ЛИХВИ</b>						
Разходи за лихви по депозити на банки	1 837	770	1 067	424	551	92
Разходи за лихви по депозити на други финансови институции	21	5	16	9	4	3
Разходи за лихви по безсрочни депозити на нефинансови институции и други клиенти	614	0	614	169	387	58
Разходи за лихви по срочни депозити на нефинансови институции и други клиенти	930	0	930	541	234	155
Разходи за лихви по спестовни депозити на нефинансови институции и други клиенти	50	0	50	4	16	30
Разходи за лихви по споразумения за обратно изкупуване на ценни книжа	57	0	57	57	0	0
Разходи за лихви по краткосрочни заемни средства	6	0	6	6	0	0
Разходи за лихви по дългосрочни заемни средства	14	14	0	0	0	0
Разходи за лихви по други пасиви	0	0	0	0	0	0
<b>Общо разходи за лихви</b>	<b>3 529</b>	<b>789</b>	<b>2 740</b>	<b>1 210</b>	<b>1 192</b>	<b>338</b>
<b>НЕТЕН ДОХОД ОТ ЛИХВИ И ДИВИДЕНТИ</b>	<b>5 965</b>	<b>564</b>	<b>5 401</b>	<b>2 913</b>	<b>2 083</b>	<b>405</b>
<b>КРЕДИТНИ ПРОВИЗИИ</b>						
Начислени провизии	5 942	0	5 942			
Резинтегрирани провизии	8 135	302	7 833			
Нетни кредитни провизии	-2 193	-302	-1 891			
<b>ПЕЧАЛБА/ЗАГУБА ОТ ОБОРОТЕН ПОРТФЕЙЛ</b>						
Печалба/загуба от ценни книжа в оборотен портфейл	691	0	691			
Печалба/загуба от деривати за търговия	169	-117	286			
Общо печалба/загуба от оборотен портфейл	860	-117	977			
<b>ПЕЧАЛБА/ЗАГУБА ОТ ИНВЕСТИЦИИ ЗА ПРОДАЖБА</b>						
Печалба/загуба от инвестиции за продажба	438	0	438			
Печалба/загуба от инструменти, хеджиращи ефективно инвестициите за продажба	0	0	0			
<b>ПЕЧАЛБА/ЗАГУБА ОТ ИНВЕСТИЦИИ ДО ПАДЕЖ</b>	<b>0</b>	<b>0</b>	<b>0</b>			

(продължава)

(продължение)

(хил. лв.)

	Общо	С лица от групата	С лица извън групата			
			общо	левове	евро	други валути
<b>ДРУГИ НЕЛИХВЕНИ ПРИХОДИ</b>						
Приходи от обслужване на кредити	129	5	124			
Приходи от такси по задбалансови условни ангажименти	258	0	258			
Такси за обслужване на депозити	344	0	344			
Други такси и комисиони	1 268	0	1 268			
Печалба/загуба от активи за препродажба	0	0	0			
Печалба/загуба от продажба на други активи	0	0	0			
Друг нелихвен доход	716	0	716			
<b>НЕЛИХВЕНИ РАЗХОДИ</b>						
Заплати, социално и пенсионно осигуряване	1 928		1 928			
Нетни разходи за използване на дълготрайни материални активи	1 234		1 234			
Други разходи за външни услуги	3 389	1 375	2 014			
Други нелихвени разходи	1 830	5	1 825			
<b>ПЕЧАЛБА/ЗАГУБА ПРЕДИ ВАЛУТНА ПРЕОЦЕНКА, ИЗВЪНРЕДНИ ПРИХОДИ/РАЗХОДИ И ДАНЪЦИ</b>						
	<b>3 790</b>	<b>-626</b>	<b>4 416</b>			
<b>ПЕЧАЛБА/ЗАГУБА ОТ ВАЛУТНА ПРЕОЦЕНКА</b>						
	<b>384</b>	<b>1</b>	<b>383</b>			
<b>ИЗВЪНРЕДНА ПЕЧАЛБА/ЗАГУБА</b>						
	<b>-54</b>	<b>0</b>	<b>-54</b>			
<b>ДАНЪЦИ</b>						
	<b>218</b>		<b>218</b>			
<b>НЕТНА ПЕЧАЛБА/ЗАГУБА</b>						
	<b>3 902</b>	<b>-625</b>	<b>4 527</b>			

Източник: БНБ.

1.13. МЕЖДУБАНКОВ ПАРИЧЕН ПАЗАР

Април 2003 г.	Обеми (хил. лв.)				Лихвени проценти			Свръхрезерви* (хил. лв.)
	депозити	репо- сделки	покупки на ДЦК	общ обем	по предоставени депозити	по репо- сделки	среден за деня	
1	119 379	5 440	10 826	135 645	4.36	4.43	4.36	- 26 252
2	93 539	3 675	7 024	104 238	2.60	2.20	2.58	19 022
3	64 870	4 600	6 614	76 084	1.94	1.93	1.94	61 191
4	88 340	17 370	15 756	121 466	1.16	1.32	1.19	75 511
7	68 950	4 128	3 551	76 629	1.11	2.29	1.18	55 960
8	71 850	890	6 001	78 741	1.27	2.25	1.25	64 109
9	74 782	2 676	22 617	100 075	1.55	2.43	1.58	18 904
10	64 440	5 563	21 889	91 892	2.07	2.85	2.14	72 060
11	72 471	2 070	545	75 086	2.34	3.27	2.37	92 011
14	76 030	2 903	1 441	80 374	3.48	4.22	3.51	86 267
15	66 958	17 098	0	84 056	22.41	28.47	23.64	709
16	34 900	27 800	3 566	66 266	27.85	11.77	20.72	- 23 668
17	48 875	21 470	6 934	77 279	2.88	2.93	2.89	86 419
18	64 350	1 967	5 000	71 317	2.97	3.40	2.98	36 361
21	74 675	6 994	6 687	88 356	3.64	3.94	3.66	18 459
22	57 898	11 421	4 242	73 561	3.40	4.13	3.52	25 743
23	52 000	9 860	7 703	69 563	3.3	3.94	3.41	42 189
24	48 573	5 291	5 679	59 543	2.81	4.47	2.98	71 362
25	46 827	4 440	5 188	56 455	5.75	5.02	5.69	25 110
29	55 750	3 928	5 205	64 883	4.02	5.41	4.11	66 803
30	51 825	6 405	14 652	72 882	2.83	2.73	2.82	75 844
<b>Средно за месеца</b>	<b>66 537</b>	<b>7 904</b>	<b>7 672</b>	<b>82 114</b>	<b>4.34</b>	<b>7.22</b>	<b>4.64</b>	<b>43 700</b>

\* Данните са от сетълмента.

**Забележка:** Средният лихвен процент за деня е среднопретеглен за извършените през деня операции.

Източник: БНБ.

1.14. БАНКОВ ВАЛУТЕН ПАЗАР

(евро)

Април 2003 г.	Банков сектор		Българска народна банка	
	Купена валута	Продадена валута	Купена валута	Продадена валута
1	41 684 484	45 478 412	19 221	74 346
2	43 408 655	39 318 975	8 738	43 697
3	23 668 824	24 142 986	8 521	122 672
4	29 627 792	28 189 923	7 153	20 001
7	43 362 168	37 192 650	34 998	67 135
8	56 938 594	56 490 259	14 534	40 505
9	53 714 172	44 943 047	15 492	8 672
10	48 880 553	37 743 015	17 660	11 965
11	37 547 554	33 949 229	19 217	27 593
14	30 419 359	26 328 783	1 227 311	21 657
15	62 042 568	63 494 295	39 100 560	14 158
16	45 527 311	41 919 826	5 102 641	33 046
17	44 608 935	42 904 684	47 708	24 663
18	31 028 833	31 543 063	772 967	28 744
21	47 866 225	47 444 313	7 013 558	32 579
22	48 422 147	46 279 978	588 563	36 399
23	37 957 974	38 472 373	669 807	34 097
24	55 151 685	48 610 331	6 224 273	27 725
25	49 730 644	44 048 175	15 553 549	89 807
29	41 392 957	39 732 183	5 025 807	23 977
30	42 587 317	49 303 384	712 155	38 746
<b>Общо за месеца</b>	<b>915 568 751</b>	<b>867 529 884</b>	<b>82 184 433</b>	<b>822 184</b>
<b>Среднодневно</b>	<b>43 598 512</b>	<b>41 310 947</b>	<b>3 913 544</b>	<b>39 152</b>

Източник: БНБ.



**1.15. КУПЕНА И ПРОДАДЕНА НАЛИЧНА ВАЛУТА  
(ПОДРАЗДЕЛЕНИЯ НА ЕВРОТО)  
ОТ КАСОВИТЕ СЛУЖБИ НА БНБ\***

(хил. евро)

	Купена валута**	Продадена валута
I.2002	15 129	9 897
II.2002	5 954	3 486
III.2002	1 877	596
IV.2002	1 122	331
V.2002	863	199
VI.2002	3 026	210
VII.2002	6 871	222
VIII.2002	10 496	195
IX.2002	6 049	241
X.2002	2 579	227
XI.2002	860	233
XII.2002	757	309
I.2003	424	654
II.2003	298	383
III.2003	418	201
IV.2003	2 422	175
в т. ч. по дни		
1	35	6
2	11	9
3	18	5
4	21	5
7	17	9
8	22	9
9	27	3
10	46	9
11	61	17
14	49	6
15	220	7
16	233	12
17	121	4
18	128	2
21	105	18
22	97	3
23	122	8
24	50	9
25	459	6
29	205	14
30	375	14

\* Операции само с физически лица.

\*\* Включва всички валути, подразделения на еврото.

Източник: БНБ.

**1.16. ОСНОВЕН ЛИХВЕН ПРОЦЕНТ**

В сила от	ОЛП	
	прост годишен	ефективен годишен
2.I.2002	4.78	4.87
6.II.2002	4.54	4.62
6.III.2002	4.43	4.50
3.IV.2002	4.08	4.14
30.IV.2002	3.92	3.98
5.VI.2002	3.71	3.76
3.VII.2002	3.67	3.72
7.VIII.2002	3.79	3.84
4.IX.2002	3.75	3.80
2.X.2002	3.71	3.76
6.XI.2002	3.71	3.76
4.XII.2002	3.31	3.35
29.I.2003	2.50	2.52
26.II.2003	2.52	2.54
26.III.2003	2.56	2.58
30.IV.2003	2.95	2.98

Източник: БНБ.

1.17. ЛИХВЕНИ ПРОЦЕНТИ И ДОХОДНОСТ НА ДЦК

Показатели	2002 г.											
	I	II	III	IV	V	VI	VII	VIII	IX	X	XI	XII
ОСНОВЕН ЛИХВЕН ПРОЦЕНТ (в края на периода)	4.87	4.62	4.50	3.98	3.98	3.76	3.72	3.85	3.81	3.76	3.76	3.35
КРАТКОСРОЧНИ ЛИХВЕНИ ПРОЦЕНТИ (среднопотеглени)												
Лихвени проценти по предоставени депозити на междубанковия пазар												
до един ден	0.99	1.52	1.22	1.69	1.69	7.03	4.47	3.13	2.94	3.15	1.00	1.23
от един до три дена	0.81	1.46	1.10	1.58	1.59	7.30	4.65	2.97	2.71	3.23	0.73	1.06
от три дена до една седмица	1.00	1.47	1.16	1.85	1.94	6.00	3.31	2.99	4.28	2.39	1.08	0.80
от една седмица до един месец	2.01	2.45	1.89	1.99	1.83	7.32	5.21	4.39	2.19	3.95	2.61	1.77
над един месец	3.32	3.35	3.19	3.19	2.88	4.11	5.22	4.89	4.46	4.08	3.96	3.13
Лихвени проценти по срочни депозити <sup>1</sup>	4.71	5.23	4.68	3.40	4.55	5.69	5.48	5.94	4.69	4.16	4.92	4.26
левове	2.74	2.85	2.35	2.99	2.93	3.24	3.48	3.01	2.98	3.19	3.07	3.18
евро*	2.20	2.24	2.22	2.22	2.13	2.14	2.19	2.40	2.10	2.19	2.21	2.21
щатски долари	1.73	1.64	1.70	1.59	1.57	1.72	1.63	1.71	1.65	1.63	1.51	1.57
Лихвени проценти по безсрочни депозити <sup>1</sup>												
левове	0.35	0.35	0.31	0.42	0.38	0.39	0.31	0.42	0.38	0.31	0.35	0.40
евро*	0.47	0.44	0.39	0.50	0.50	0.44	0.47	0.70	0.61	0.48	0.53	0.55
щатски долари	0.84	0.77	0.65	0.62	0.71	0.66	0.69	0.63	0.58	0.60	0.58	0.69
Лихвени проценти по кредити <sup>2</sup>												
левове	10.07	9.80	9.67	10.12	9.58	9.65	10.28	9.94	10.10	8.68	9.00	10.22
евро*	9.47	11.70	10.77	9.90	9.70	8.51	6.25	9.47	12.59	10.62	9.44	9.41
щатски долари	10.27	5.90	12.66	7.40	5.98	9.73	9.33	9.51	11.10	9.62	5.26	6.57
Доходност на емисиите от ДЦК	4.87	4.62	4.84	4.06	-	4.70	3.72	3.85	4.77	3.76	3.76	4.28
ДЪЛГОСРОЧНИ ЛИХВЕНИ ПРОЦЕНТИ (среднопотеглени)												
Лихвени проценти по кредити <sup>2</sup>												
левове	15.73	15.65	14.04	14.33	13.87	14.59	14.48	13.24	14.52	13.96	14.19	14.19
евро*	11.72	11.53	12.63	11.64	10.70	10.64	12.79	12.08	8.32	10.40	10.16	10.19
щатски долари	14.38	12.79	13.23	12.58	14.74	11.04	10.86	10.26	8.49	13.75	10.46	8.73
Доходност на емисиите от ДЦК												
левове	7.32	6.85	6.43	7.51	6.81	7.12	7.12	7.28	6.32	6.83	6.39	5.71
евро												

Показатели	2003 г.			
	I	II	III	IV
ОСНОВЕН ЛИХВЕН ПРОЦЕНТ (в края на периода)	2.52	2.52	2.56	2.95
КРАТКОСРОЧНИ ЛИХВЕНИ ПРОЦЕНТИ (среднопотеглени)				
Лихвени проценти по предоставени депозити на междубанковия пазар				
до един ден	0.71	1.00	1.45	4.43
от един до три дена	0.67	0.95	1.45	4.75
от три дена до една седмица	0.75	0.98	1.34	3.24
от една седмица до един месец	0.87	0.73	2.09	4.20
над един месец	0.90	2.25	2.44	3.56
Лихвени проценти по срочни депозити <sup>1</sup>	2.72	2.69	2.95	3.48
левове	3.16	3.17	3.28	3.24
евро*	2.11	2.14	1.98	1.94
щатски долари	1.47	1.53	1.44	1.39
Лихвени проценти по безсрочни депозити <sup>1</sup>				
левове	0.41	0.41	0.43	0.44
евро*	0.51	0.65	0.59	0.54
щатски долари	0.61	0.51	0.46	0.50
Лихвени проценти по кредити <sup>2</sup>				
левове	8.84	9.80	9.09	8.71
евро*	7.59	8.65	5.72	6.79
щатски долари	6.30	5.79	10.34	7.25
Доходност на емисиите от ДЦК	3.61	2.55	2.58	3.84
ДЪЛГОСРОЧНИ ЛИХВЕНИ ПРОЦЕНТИ (среднопотеглени)				
Лихвени проценти по кредити <sup>2</sup>				
левове	13.58	13.69	13.76	14.30
евро*	10.58	11.33	11.18	9.45
щатски долари	12.60	13.04	12.36	9.06
Доходност на емисиите от ДЦК				
левове	5.85	5.63	-	5.93
евро		5.58	5.65	-

\* Позицията „евро“ включва еврото и всички валути, подразделения на еврото.

<sup>1</sup> Извършена е ревизия на динамичните редове от февруари 2000 г. във връзка с промяна в обхвата на лихвената статистика.

<sup>2</sup> Извършена е ревизия на данните за януари и февруари 2003 г. във връзка с промяна в обхвата на лихвената статистика.

Източник: БНБ.

1.18. МЕСЕЧНИ ЛИХВЕНИ ПРОЦЕНТИ<sup>1</sup>

	Номинални		Реални <sup>2</sup>	
	краткосрочни кредити	едномесечни депозити	краткосрочни кредити	едномесечни депозити
<b>2002</b>				
януари	0.80	0.21	-1.84	-2.42
февруари	0.78	0.20	-0.84	-1.41
март	0.77	0.17	-0.01	-0.61
април	0.81	0.23	0.92	0.34
май	0.77	0.22	2.90	2.34
юни	0.77	0.26	2.50	1.98
юли	0.82	0.27	0.71	0.16
август	0.79	0.23	1.46	0.90
септември	0.81	0.23	0.02	-0.56
октомври	0.70	0.25	-0.29	-0.73
ноември	0.72	0.23	0.56	0.07
декември	0.81	0.23	-0.42	-1.00
<b>2003</b>				
януари	0.71	0.24	0.06	-0.41
февруари	0.78	0.25	0.65	0.12
март	0.73	0.25	0.35	-0.12
април	0.70	0.24	0.41	-0.05

<sup>1</sup> По левовите кредити и депозити.

<sup>2</sup> Дефлирани с индекса на потребителските цени.

Източник: БНБ.

1.19. ЛИХВЕН ДИФЕРЕНЦИАЛ МЕЖДУ ГОДИШНАТА ДОХОДНОСТ НА ТРИМЕСЕЧНИТЕ ДЦК И ТРИМЕСЕЧНИЯ ЛИБОР ЗА ЕВРОТО

(%)

Дата	Доходност на ДЦК		Лихвен процент (евро) (If)	Лихвен диференциал <sup>2</sup>
	до падежа	ефективна <sup>1</sup> (I)		
2.I.2002	1.19	4.87	3.28	1.54
6.II.2002	1.12	4.62	3.35	1.23
6.III.2002	1.13	4.50	3.37	1.10
3.IV.2002	1.03	4.14	3.44	0.68
30.IV.2002	0.99	3.98	3.39	0.57
5.VI.2002	0.95	3.76	3.47	0.28
3.VII.2002	0.94	3.72	3.43	0.28
7.VIII.2002	0.97	3.84	3.34	0.49
4.IX.2002	0.95	3.80	3.33	0.46
2.X.2002	0.95	3.76	3.28	0.47
6.XI.2002	0.95	3.76	3.21	0.53
4.XII.2002	0.83	3.35	2.98	0.36
29.I.2003	0.62	2.52	2.81	-0.28
26.II.2003	0.62	2.54	2.54	0.00
26.III.2003	0.65	2.58	2.53	0.06
30.IV.2003	0.75	2.98	2.53	0.44

<sup>1</sup> Изчислена на годишна база.

<sup>2</sup> Изчислен по формулата:

$$ID = \left[ \frac{(1 + I/100)}{(1 + If/100)} - 1 \right] \times 100$$

Източник: БНБ, Reuters.

1.20. ЦЕНИ НА РЕГИСТРИРАНИТЕ СДЕЛКИ С ДЦК, ДЕНОМИНИРАНИ В ЩАТСКИ ДОЛАРИ, ЕМИТИРАНИ ПО РЕДА НА ЧЛ. 5 ОТ ЗУНК

(щ. д.)

Дата	Цена		
	минимална	максимална	среднопотеглена
5.III.2003	84.55	84.55	84.55
7.III.2003	81.50	84.31	82.91
12.III.2003	81.50	84.48	82.99
13.III.2003	81.50	84.59	83.05
14.III.2003	84.34	90.00	86.70
17.III.2003	83.95	83.95	83.95
18.III.2003	84.16	84.23	84.19
19.III.2003	90.01	90.01	90.01
26.III.2003	81.50	83.73	82.62
28.III.2003	81.22	83.81	81.75
4.IV.2003	81.11	81.11	81.11
16.IV.2003	83.79	83.79	83.79
17.IV.2003	82.39	82.39	82.39

**Забележка:** Информацията се базира на регистрираните сделки в регистъра, воден в БНБ.

Източник: БНБ.

## 1.21. КОТИРОВКИ НА БЪЛГАРСКИТЕ БРЕЙДИОБЛИГАЦИИ

(щ. д. на 100 щ. д. номинал)

Дата	FLIRBs		IABs		DISCs	
	купува	продава	купува	продава	купува	продава
4.III.2003	95.88	97.00	94.13	95.00	96.63	97.25
5.III.2003	95.88	96.63	94.25	94.75	96.50	97.00
6.III.2003	96.00	96.75	94.38	94.75	97.00	97.25
7.III.2003	96.00	96.63	94.13	95.00	96.88	97.00
10.III.2003	95.75	96.50	94.13	94.88	96.88	97.13
11.III.2003	95.25	96.63	93.88	94.63	96.38	96.75
12.III.2003	95.63	96.63	93.63	94.50	96.00	96.75
13.III.2003	94.63	96.25	93.38	94.25	95.75	96.25
14.III.2003	95.38	96.38	93.75	94.25	96.13	96.50
17.III.2003	94.63	96.00	92.88	94.25	95.00	96.25
18.III.2003	95.13	96.13	93.75	94.63	95.75	96.50
19.III.2003	95.00	96.13	93.50	94.63	95.25	96.00
20.III.2003	95.00	96.25	93.38	94.63	95.25	96.25
21.III.2003	95.63	96.50	93.88	94.63	96.38	96.88
24.III.2003	95.00	95.75	94.00	94.75	96.25	98.00
25.III.2003	95.50	96.63	94.38	95.00	96.25	97.50
26.III.2003	95.63	96.63	94.38	95.13	96.75	98.00
27.III.2003	95.63	96.63	94.38	95.13	96.63	97.25
28.III.2003	95.63	96.63	94.13	95.00	96.75	97.50
31.III.2003	95.63	96.63	94.38	95.25	96.50	97.25
1.IV.2003	95.63	96.63	94.63	95.13	96.63	97.38
2.IV.2003	95.75	96.63	94.00	94.75	96.38	96.63
3.IV.2003	95.38	96.63	93.88	94.75	96.00	96.75
4.IV.2003	95.63	96.63	94.00	94.75	95.75	96.88
7.IV.2003	95.63	96.63	94.38	95.13	96.38	96.63
8.IV.2003	95.88	96.63	94.13	95.00	96.38	96.88
9.IV.2003	95.88	96.63	94.13	95.00	96.63	97.00
10.IV.2003	95.75	96.63	93.88	94.63	96.38	96.50
11.IV.2003	95.50	96.63	94.13	95.25	96.38	97.00
14.IV.2003	95.88	96.75	94.13	95.25	96.25	97.13
15.IV.2003	95.88	96.75	94.13	95.00	96.50	97.00
16.IV.2003	95.88	96.63	94.00	95.25	96.63	96.75
17.IV.2003	95.88	96.50	94.13	95.13	96.63	96.88
18.IV.2003	95.88	96.50	94.13	95.13	96.63	96.88
21.IV.2003	95.88	96.50	94.13	95.00	96.63	97.00
22.IV.2003	95.88	96.63	94.13	95.00	96.50	96.75
23.IV.2003	95.63	96.63	94.38	95.25	96.38	96.63
24.IV.2003	95.63	96.25	94.38	94.88	96.25	96.63
25.IV.2003	95.63	96.25	94.25	94.88	96.25	96.75
29.IV.2004	95.50	96.25	94.13	94.75	96.25	96.63
30.IV.2004	95.38	96.25	93.88	94.75	96.13	96.75

**FLIRBs** (Front-Loaded Interest Reduction Bonds) – облигации с първоначално намалени лихви.

**IABs** (Interest Arrears Bonds) – облигации за неплатени лихви.

**DISCs** (Discount Bonds) – облигации с отстъпка.

**Забележка:** Котировки при затваряне на борсите.

Източник: Reuters.

1.22. КОТИРОВКИ НА БЪЛГАРСКИТЕ ЕВРООБЛИГАЦИИ И ГЛОБАЛНИ ОБЛИГАЦИИ

Дата	Еврооблигации (евро на 100 евро номинал)		Глобални облигации в евро (евро на 100 евро номинал)		Глобални облигации в щатски долари (щ. д. на 100 щ. д. номинал)	
	купува	продава	купува	продава	купува	продава
3.III.2003	110.50	111.00	110.25	110.68	114.06	114.56
4.III.2003	110.50	111.00	110.06	110.61	113.57	114.07
5.III.2003	110.58	111.08	110.09	110.49	113.63	114.13
6.III.2003	110.61	111.06	110.20	110.60	114.10	114.35
7.III.2003	110.50	110.95	109.82	110.32	113.78	114.28
10.III.2003	110.50	110.90	109.81	110.31	113.88	114.38
11.III.2003	109.60	110.20	109.06	109.62	113.55	113.92
12.III.2003	109.50	110.00	108.72	109.22	113.29	113.79
13.III.2003	108.59	109.09	107.53	107.91	112.00	112.62
14.III.2003	108.96	109.46	107.75	108.25	112.88	113.38
17.III.2003					111.13	111.88
18.III.2003	107.39	108.26	105.78	107.28	112.63	113.13
19.III.2003	108.00	108.50	105.78		111.50	112.00
20.III.2003	108.10	108.85	105.91	106.66	110.96	111.71
21.III.2003	108.25	109.00	106.38	106.88	111.85	112.35
24.III.2003	108.40	109.00	106.65	107.28	111.74	112.24
25.III.2003	108.42	109.02	106.55	107.18	112.24	112.74
26.III.2003	108.33	108.83	107.50	108.00	112.18	112.68
27.III.2003		108.07	107.28	107.82	112.30	112.80
28.III.2003			107.36	107.94	112.39	112.64
31.III.2003	108.35	108.85	107.57	108.19	112.25	112.75
1.IV.2003	108.46	108.96	107.75	108.25	113.20	113.70
2.IV.2003	108.01	108.68	107.38	108.01	112.60	113.10
3.IV.2003	108.02	108.60	106.92	107.52	112.06	112.38
4.IV.2003	108.10	108.63	106.95	107.60	112.23	112.73
7.IV.2003	108.03	108.53	106.81	107.31	111.80	112.30
8.IV.2003	108.23	108.73	106.89	107.52	112.38	112.88
9.IV.2003	108.30	108.80	107.03	107.53	112.19	112.69
10.IV.2003	108.49	108.99	107.19	107.69	112.30	112.80
11.IV.2003	108.20	108.70	106.83	107.38	112.15	112.65
14.IV.2003	108.25	108.75	106.75	107.30	112.00	112.50
15.IV.2003	108.25	108.88	107.00	107.50	112.13	112.63
16.IV.2003	108.40	108.90	107.25	107.75	112.75	113.25
17.IV.2003	108.50	109.10	107.50	108.00	112.75	113.25
22.IV.2003	108.60	109.25	107.95	108.45	112.91	113.28
23.IV.2003	108.62	109.15	107.57	108.27	112.70	113.20
24.IV.2003	108.70	109.25	107.75	108.25	112.75	113.25
25.IV.2003	108.68	109.18	107.68	108.21	112.75	113.25
28.IV.2003	108.63	109.15	107.63	108.13	112.69	113.19
29.IV.2003	108.63	109.15	107.52	108.02	112.46	112.96
30.IV.2003	108.75	109.25	107.75	108.25	112.58	112.95

Забележка: Осреднени котировки по методология на ISMA (International Securities Market Association).

Източник: Reuters.

1.23. ГОДИШНА СТАТИСТИКА НА ТЪРГОВСКИТЕ БАНКИ КЪМ 31 ДЕКЕМВРИ 2002 Г.

1.23.1. ДЕПОЗИТИ В ЛЕВОВЕ ПО РАЗМЕР И ИНСТИТУЦИОНАЛНИ СЕКТОРИ

Сектори	Мярка	Шифър	до 1000 лв.									Всичко									
			1	2	3	4	5	6	7	8	9										
а	б	в																			
	бр.	1000	0	0	0	0	0	0	0	0	0	0	0	0	0	0	0	0	0	0	1
Централна банка	хил. лв.		0	0	0	0	0	0	0	0	0	0	0	0	0	0	0	0	0	0	256
Търговски банки	бр.	2000	619	3 778	41	11	57	44	44	10	8	227	247 996	147	4 503						
	хил. лв.		209	3 778	115	11	57	44	44	10	8	227	247 996	147	4 503						
Небанковски финансови институции	бр.	4000	1 403	7 624	239	141	45	398	398	1 905	121	362	219 246	362	235 085						
	хил. лв.		323	7 707	771	903	45	398	398	1 905	121	362	219 246	362	235 085						
Домакинства и граждани	бр.	5000	8 343 602	240 720	145 211	31 207	6 662	61 878	6 662	12 810	3 466	732	8 784 410	732	2 030 635						
	хил. лв.		676 773	321 651	430 943	192 267	61 878	6 662	61 878	12 810	3 466	732	8 784 410	732	2 030 635						
Нефинансови частни търговци	бр.	6000	539 311	21 940	23 252	9 596	2 816	7 986	2 816	7 986	6 134	4 608	615 043	4 608	1 724 402						
	хил. лв.		43 207	30 880	75 986	60 879	2 816	7 986	2 816	7 986	6 134	4 608	615 043	4 608	1 724 402						
Нефинансови държавни търговци	бр.	7000	7 400	975	1 004	496	157	631	157	631	626	895	12 184	895	488 701						
	хил. лв.		1 430	1 397	3 203	3 171	1 416	8 949	1 416	8 949	19 820	449 315	488 701	449 315	488 701						
Бюджет	бр.	8000	4 380	417	542	352	114	470	114	470	386	546	7 207	546	294 456						
	хил. лв.		421	537	1 816	2 290	1 124	6 664	1 124	6 664	12 269	269 335	294 456	269 335	294 456						
- републикански бюджет	бр.	8100	593	33	49	24	7	34	7	34	39	78	857	78	83 418						
	хил. лв.		37	48	161	158	65	476	65	476	1 216	81 257	83 418	81 257	83 418						
- местни бюджети	бр.	8200	3 203	254	326	188	53	249	53	249	246	310	4 829	310	126 748						
	хил. лв.		313	383	1 096	1 218	576	3 497	53	249	7 931	111 734	126 748	111 734	126 748						
- други разпоредители с бюджетни кредити	бр.	8300	584	130	167	140	54	187	54	187	101	158	1 521	158	84 290						
	хил. лв.		71	106	559	914	483	2 691	483	2 691	3 122	76 344	84 290	76 344	84 290						
Чуждестранни лица	бр.	9000	25 933	430	469	179	55	119	55	119	84	88	27 357	88	84 684						
	хил. лв.		937	587	1 471	1 113	472	1 654	55	119	2 615	75 835	84 684	75 835	84 684						
- банки	бр.	9100	28	5	3	2	1	3	1	3	2	14	58	14	40 318						
	хил. лв.		5	7	9	11	10	46	10	46	53	40 177	40 318	40 177	40 318						
- други финансови институции	бр.	9200	6	1	5	1	1	1	1	1	2	2	19	2	1 463						
	хил. лв.		2	1	13	6	9	11	1	1	67	1 354	1 463	1 354	1 463						
- търговци	бр.	9300	561	64	81	40	11	34	11	34	35	47	873	47	26 639						
	хил. лв.		100	88	254	262	103	481	11	34	1 188	24 162	26 639	24 162	26 639						
- граждани	бр.	9400	25 338	360	380	136	42	81	42	81	45	25	26 407	25	16 264						
	хил. лв.		829	491	1 195	834	350	1 116	42	81	1 307	10 142	16 264	10 142	16 264						
Всичко	бр.	9999	8 922 648	275 768	170 758	41 982	9 854	22 162	9 854	22 162	10 825	7 379	9 461 376	7 379	5 110 782						
	хил. лв.		723 300	366 537	514 306	260 681	90 751	296 138	90 751	296 138	323 338	2 535 732	5 110 782	2 535 732	5 110 782						

Източник: БНБ.

1.23.2. ДЕПОЗИТИ ВЪВ ВАЛУТА ПО РАЗМЕР И ИНСТИТУЦИОНАЛНИ СЕКТОРИ

Сектори	Мярка	Шифър	до 1000 лв.									Всичко						
			1	2	3	4	5	6	7	8	9							
а	б	в																
	бр.	1000	0	0	0	0	0	0	0	0	0	0	0	0	0	0	0	0
Централна банка	хил. лв.		0	0	0	0	0	0	0	0	0	0	0	0	0	0	0	0
	бр.	2000	282	30	35	18	5	35	34	226	665	37	37	34	226	665	37	37
Търговски банки	хил. лв.		39	41	109	116	38	533	1 159	473 118	475 153	1 159	1 159	473 118	475 153	1 159	1 159	473 118
	бр.	4000	405	78	71	37	22	47	49	136	845	49	49	136	845	49	49	136
Небанкови финансови институции	хил. лв.		110	118	239	236	207	672	1 520	87 046	90 148	1 520	1 520	87 046	90 148	1 520	1 520	87 046
	бр.	5000	467 340	152 991	199 091	83 494	31 850	55 330	21 594	4 265	1 015 955	21 594	21 594	4 265	1 015 955	21 594	21 594	4 265
Домакинства и граждани	хил. лв.		128 722	232 466	646 956	533 535	293 179	766 395	623 081	426 746	3 651 080	623 081	623 081	426 746	3 651 080	623 081	623 081	426 746
	бр.	6000	47 352	4 392	4 016	1 942	839	2 356	2 388	2 706	65 991	2 388	2 388	2 706	65 991	2 388	2 388	2 706
Нефинансови частни търговци	хил. лв.		9 715	6 254	13 076	12 502	7 706	33 973	76 001	880 788	1 040 015	76 001	76 001	880 788	1 040 015	76 001	76 001	880 788
	бр.	7000	1 841	262	312	141	66	160	191	380	3 353	191	191	380	3 353	191	191	380
Нефинансови държавни търговци	хил. лв.		485	367	992	920	593	2 432	6 002	300 600	312 391	6 002	6 002	300 600	312 391	6 002	6 002	300 600
	бр.	8000	137	22	32	37	15	45	79	226	593	79	79	226	593	79	79	226
Бюджет	хил. лв.		69	32	104	233	136	668	2 602	276 048	279 892	2 602	2 602	276 048	279 892	2 602	2 602	276 048
	бр.	8100	30	3	8	9	3	4	18	148	223	18	18	148	223	18	18	148
- републикански бюджет	хил. лв.		9	5	29	57	27	63	621	231 469	232 280	621	621	231 469	232 280	621	621	231 469
	бр.	8200	74	10	20	20	4	26	38	46	238	38	38	46	238	38	38	46
- местни бюджети	хил. лв.		46	14	64	127	36	391	1 273	25 020	26 971	1 273	1 273	25 020	26 971	1 273	1 273	25 020
	бр.	8300	33	9	4	8	8	15	23	32	132	23	23	32	132	23	23	32
- други разпоредители с бюджетни кредити	хил. лв.		14	13	11	49	73	214	708	19 559	20 641	708	708	19 559	20 641	708	708	19 559
	бр.	9000	17 387	1 696	1 760	786	302	873	674	860	24 338	674	674	860	24 338	674	674	860
Чуждестранни лица	хил. лв.		3 140	2 465	5 631	5 071	2 793	12 644	21 207	893 963	946 914	21 207	21 207	893 963	946 914	21 207	21 207	893 963
	бр.	9100	22	5	15	12	0	11	29	243	337	29	29	243	337	29	29	243
- банки	хил. лв.		9	7	41	41	0	175	1 120	614 373	615 766	1 120	1 120	614 373	615 766	1 120	1 120	614 373
	бр.	9200	22	3	5	3	1	3	3	27	67	3	3	27	67	3	3	27
- други финансови институции	хил. лв.		2	6	16	18	9	39	96	93 538	93 725	96	96	93 538	93 725	96	96	93 538
	бр.	9300	1 575	233	211	106	53	163	147	317	2 805	147	147	317	2 805	147	147	317
- търговци	хил. лв.		409	339	703	694	492	2 386	4 855	132 586	142 464	4 855	4 855	132 586	142 464	4 855	4 855	132 586
	бр.	9400	15 768	1 455	1 529	665	248	696	495	273	21 129	495	495	273	21 129	495	495	273
- граждани	хил. лв.		2 720	2 113	4 871	4 318	2 292	10 044	15 136	53 466	94 959	15 136	15 136	53 466	94 959	15 136	15 136	53 466
	бр.	9999	534 744	159 471	205 317	86 455	33 099	58 846	25 010	8 799	1 111 741	25 010	25 010	8 799	1 111 741	25 010	25 010	8 799
Всичко	хил. лв.		142 280	241 742	667 106	552 614	304 653	817 317	731 609	3 338 308	6 795 630	731 609	731 609	3 338 308	6 795 630	731 609	731 609	3 338 308
	бр.																	

Източник: БНБ.

1.23.3. ДЕПОЗИТИ В ЛЕВОВЕ ПО РАЗМЕР И ОТРАСЛОВИ ГРУПИРОВКИ

Сектори	Мярка	Шифър	до 1000 лв.	от 1000 лв. до 2000 лв.	от 2000 лв. до 5000 лв.	от 5000 лв. до 8250 лв.	от 8250 лв. до 10 000 лв.	от 10 000 лв. до 20 000 лв.	от 20 000 лв. до 50 000 лв.	над 50 000 лв.	Всичко
а	б	в	1	2	3	4	5	6	7	8	9
Селско, ловно, горско и рибно стопанство	бр.	10000	10 060	810	906	441	155	435	380	278	13 465
	хил. лв.		1 479	1 168	2 934	2 845	1 421	6 051	11 791	47 527	75 215
Добивна промишленост	бр.	11000	1 319	128	145	104	27	92	92	85	1 992
	хил. лв.		215	190	471	678	242	1 401	3 074	33 793	40 063
Преработваща промишленост	бр.	12000	336 032	6 091	6 122	2 312	725	1 931	1 416	999	355 628
	хил. лв.		13 203	8 666	19 609	14 460	6 514	26 949	42 948	272 882	405 231
Снабдяване с електрическа и топлинна енергия, газообразни горива и вода	бр.	13000	1 557	224	265	152	51	130	185	230	2 794
	хил. лв.		295	321	862	973	477	1 952	6 096	90 164	101 142
Строителство	бр.	14000	11 842	1 364	1 512	695	206	730	613	539	17 501
	хил. лв.		2 074	1 960	4 922	4 366	1 894	10 402	19 217	89 561	134 396
Търговия, ремонт и техническо обслужване на автомобили, на лични вещи и стоки за домакинствата	бр.	15000	142 723	9 250	9 871	4 163	1 170	3 538	2 703	2 070	175 488
	хил. лв.		19 246	12 606	32 060	26 107	10 561	48 137	82 732	564 088	795 538
Hotели и ресторанти	бр.	16000	4 175	356	364	182	68	144	124	111	5 524
	хил. лв.		863	523	1 329	1 209	618	2 122	4 082	26 130	36 875
Транспорт, складиране и съобщения	бр.	17000	15 588	1 419	1 408	576	189	513	389	425	20 507
	хил. лв.		2 621	2 076	5 062	3 962	1 699	7 549	12 432	262 973	298 374
Финансово посредничество	бр.	18000	2 860	11 359	368	192	65	181	173	567	15 765
	хил. лв.		639	11 490	1 195	1 229	571	2 550	5 374	584 008	607 055
Операции с недвижимо и движимо имущество, наемодателна дейност и бизнесуслуги	бр.	19000	10 402	1 232	1 429	605	157	473	397	306	15 001
	хил. лв.		2 072	1 912	4 729	3 901	1 452	6 804	12 524	91 842	125 236
Държавно управление и отбрана; задължително обществено осигуряване	бр.	20000	4 183	321	507	346	113	461	373	530	6 834
	хил. лв.		404	482	1 694	2 248	1 118	6 565	11 837	265 160	289 508
Образование	бр.	21000	1 125	127	137	38	11	39	31	62	1 570
	хил. лв.		160	194	436	250	99	590	1 050	15 316	18 094
Хуманно здравоспазване и социални дейности	бр.	22000	5 973	1 076	1 207	411	115	263	161	155	9 361
	хил. лв.		1 588	1 573	3 877	2 659	1 049	3 557	4 926	28 163	47 392
Други дейности, обслужващи обществото и личността	бр.	23000	6 837 764	172 896	99 384	19 622	4 135	7 207	1 880	595	7 143 483
	хил. лв.		531 582	232 079	295 791	120 976	38 905	94 231	51 869	105 566	1 471 000
Домакинства с наети на работа лица	бр.	24000	1 486 899	65 996	44 486	11 361	2 441	5 588	1 756	356	1 618 883
	хил. лв.		141 279	87 035	131 175	69 930	22 040	71 913	48 910	40 814	613 095
Екстериториални организации и институции	бр.	25000	50 146	3 119	2 647	782	226	437	152	71	57 580
	хил. лв.		5 579	4 264	8 161	4 887	2 092	5 365	4 475	17 746	52 568
Всичко	бр.	99999	8 922 648	275 768	170 758	41 982	9 854	22 162	10 825	7 379	9 461 376
	хил. лв.		723 300	366 537	514 305	260 681	90 751	296 138	323 337	2 535 732	5 110 782

Източник: БНБ.



1.23.4. ДЕПОЗИТИ ВЪВ ВАЛУТА ПО РАЗМЕР И ОТРАСЛОВИ ГРУПИРОВКИ

Сектори	Мярка	Шифър	до 1000 лв.		от 1000 лв. до 2000 лв.		от 2000 лв. до 5000 лв.		от 5000 лв. до 8250 лв.		от 8250 лв. до 10 000 лв.		от 10 000 лв. до 20 000 лв.		от 20 000 лв. до 50 000 лв.		Всичко
			а	б	в	1	2	3	4	5	6	7	8	9			
Селско, ловно, горско и рибно стопанство	бр.	10000	1 259	88	77	37	26	44	41	61	1 633						
	хил. лв.		242	124	253	243	232	679	1 596	12 172	15 542						
Добивна промишленост	бр.	11000	479	47	48	19	7	23	26	54	703						
	хил. лв.		93	68	155	119	67	342	803	23 571	25 217						
Преработваща промишленост	бр.	12000	8 291	840	725	398	147	471	624	666	12 162						
	хил. лв.		1 867	1 214	2 418	2 594	1 315	7 112	19 201	270 634	306 354						
Снабдяване с електрическа и топлинна енергия, газообразни горива и вода	бр.	13000	294	39	51	29	7	32	31	60	543						
	хил. лв.		78	56	176	183	89	519	1 091	119 910	122 101						
Строителство	бр.	14000	1 850	218	225	89	34	117	124	175	2 832						
	хил. лв.		458	333	753	569	315	1 720	4 193	48 072	56 414						
Търговия, ремонт и техническо обслужване на автомобили, на лични вещи и стоки за домакинствата	бр.	15000	26 777	2 426	2 156	1 026	454	1 270	1 218	1 482	36 809						
	хил. лв.		5 326	3 377	6 856	6 532	4 160	17 938	37 529	570 221	651 938						
Хотели и ресторанти	бр.	16000	1 306	169	147	79	26	90	94	149	2 060						
	хил. лв.		308	245	468	526	234	1 255	2 850	36 673	42 558						
Транспорт, складиране и съобщения	бр.	17000	4 471	437	442	184	71	263	222	338	6 428						
	хил. лв.		1 002	608	1 563	1 134	672	3 985	8 681	170 049	187 693						
Финансово посредничество	бр.	18000	887	137	139	74	33	110	115	579	2 074						
	хил. лв.		181	204	452	471	301	1 667	3 799	1 146 478	1 153 554						
Операции с недвижимо и движимо имущество, наемодателна дейност и бизнесуслуги	бр.	19000	1 951	294	320	144	63	181	156	210	3 319						
	хил. лв.		514	422	1 009	940	575	2 677	4 870	58 551	69 556						
Държавно управление и отбрана; задължително обществено осигуряване	бр.	20000	124	17	23	23	13	27	59	205	491						
	хил. лв.		73	27	76	148	119	394	2 021	277 334	280 192						
Образование	бр.	21000	146	26	30	26	9	16	32	40	325						
	хил. лв.		42	38	90	167	84	222	1 055	7 928	9 627						
Хуманно здравеопазване и социални дейности	бр.	22000	449	59	73	59	22	33	43	37	775						
	хил. лв.		94	89	233	374	199	461	1 323	6 626	9 399						
Други дейности, обслужващи обществото и личността	бр.	23000	169 818	59 317	71 439	29 490	11 019	17 788	6 966	1 560	367 397						
	хил. лв.		53 047	90 957	233 679	187 810	101 180	247 192	198 606	254 943	1 367 414						
Домакинства с наети на работа лица	бр.	24000	298 783	89 917	120 521	50 491	19 444	34 869	13 758	2 714	630 497						
	хил. лв.		74 021	135 661	389 784	323 181	179 164	482 075	399 342	266 059	2 249 286						
Екстериторнални организации и институции	бр.	25000	17 859	5 440	8 901	4 287	1 724	3 512	1 501	469	43 693						
	хил. лв.		4 936	8 320	29 140	27 623	15 948	49 080	44 651	69 087	248 784						
Всичко	бр.	99999	534 744	159 471	205 317	86 455	33 099	58 846	25 010	8 799	1 111 741						
	хил. лв.		142 280	241 742	667 106	552 614	304 652	817 317	731 609	3 338 308	6 795 630						

Източник: БНБ.

1.23.5. ДЕПОЗИТИ В ЛЕВОВЕ ПО СРОКОВЕ И ИНСТИТУЦИОНАЛНИ СЕКТОРИ

(хил. лв.)

Сектори	Шифър	На виждане	Срочни депозити						Всичко
			до 1 мес.	до 2 мес.	до 3 мес.	до 6 мес.	до 12 мес.	над 12 мес.	
а	б	1	2	3	4	5	6	7	8
Централна банка	1000	256	0	0	0	0	0	0	256
Търговски банки	2000	38 480	99 547	6 904	28 139	31 277	33 887	14 329	252 563
Небанкови финансови институции	4000	65 025	33 996	3 854	16 146	27 727	31 131	57 205	235 084
Домакинства и граждани	5000	1 083 771	460 791	13 164	111 880	85 247	254 375	21 407	2 030 635
Нефинансови частни търговци	6000	1 358 875	206 108	24 875	27 772	79 038	18 276	9 458	1 724 402
Нефинансови държавни търговци	7000	350 555	102 612	12 858	10 075	10 627	1 670	304	488 701
Бюджет	8000	222 202	45 659	0	871	10 006	1 281	14 437	294 456
- републикански бюджет	8100	36 523	30 993	0	0	10 000	696	5 206	83 418
- местни бюджети	8200	111 850	14 027	0	871	0	0	0	126 748
- други разпоредители с бюджетни кредити	8300	73 829	639	0	0	6	585	9 231	84 290
Чуждестранни лица	9000	73 816	9 881	82	52	424	293	136	84 684
- банки	9100	40 318	0	0	0	0	0	0	40 318
- други финансови институции	9200	1 463	0	0	0	0	0	0	1 463
- търговци	9300	19 636	6 815	71	0	0	3	114	26 639
- граждани	9400	12 399	3 066	11	52	424	290	22	16 264
Всичко	9999	3 192 981	958 594	61 737	194 935	244 346	340 913	117 276	5 110 782

Източник: БНБ.

1.23.6. ДЕПОЗИТИ ВЪВ ВАЛУТА ПО СРОКОВЕ И ИНСТИТУЦИОНАЛНИ СЕКТОРИ

(хил. лв.)

Сектори	Шифър	На виждане	Срочни депозити						Всичко
			до 1 мес.	до 2 мес.	до 3 мес.	до 6 мес.	до 12 мес.	над 12 мес.	
а	б	1	2	3	4	5	6	7	8
Централна банка	1000	37	0	0	0	0	0	0	37
Търговски банки	2000	164 679	281 692	13 236	0	0	5 987	9 559	475 153
Небанкови финансови институции	4000	21 925	14 122	7 560	17 350	3 589	8 902	16 700	90 148
Домакинства и граждани	5000	1 026 432	1 308 538	79 777	387 889	341 415	460 107	46 921	3 651 080
Нефинансови частни търговци	6000	644 331	161 643	13 369	27 709	99 440	53 618	39 905	1 040 015
Нефинансови държавни търговци	7000	211 756	42 078	2 714	6 755	19 387	28 098	1 603	312 391
Бюджет	8000	66 630	212 295	0	967	0	0	0	279 892
- републикански бюджет	8100	20 732	210 581	0	967	0	0	0	232 280
- местни бюджети	8200	25 733	1 238	0	0	0	0	0	26 971
- други разпоредители с бюджетни кредити	8300	20 165	476	0	0	0	0	0	20 641
Чуждестранни лица	9000	281 650	212 118	27 156	37 877	52 804	42 456	292 854	946 914
- банки	9100	153 892	160 194	8 407	27 503	46 114	25 283	194 373	615 766
- други финансови институции	9200	5 047	179	0	0	0	0	88 499	93 725
- търговци	9300	76 305	36 905	826	6 846	1 092	11 776	8 714	142 464
- граждани	9400	46 405	14 840	17 923	3 528	5 598	5 397	1 268	94 959
Всичко	9999	2 417 440	2 232 485	143 812	478 548	516 635	599 168	407 542	6 795 631

Източник: БНБ.

1.23.7. КРЕДИТИ (ВЗЕМАНИЯ) В ЛЕВОВЕ ПО РАЗМЕР И ИНСТИТУЦИОНАЛНИ СЕКТОРИ

Сектори	Мярка	Шифър	до 5000 лв.	от 5000 лв. до 20 000 лв.	от 20 000 лв. до 50 000 лв.	от 50 000 лв. до 100 000 лв.	от 100 000 лв. до 200 000 лв.	от 200 000 лв. до 500 000 лв.	над 500 000 лв.	Всичко кредити	Проср. лихви, отнесени задбанасово
а	б	в	1	2	3	4	5	6	7	8	9
Централна банка	бр.	1000	1	1	0	1	1	1	34	39	0
	хил. лв.		2	12	0	76	149	320	564 479	565 038	0
Търговски банки	бр.	2000	184	10	5	9	4	11	127	350	21
	хил. лв.		106	78	160	582	615	3 431	238 766	243 738	853
Небанкови финансови институции	бр.	4000	5	0	1	0	3	11	43	63	0
	хил. лв.		1	0	32	0	327	3 940	28 512	32 812	0
Домакинства и граждани	бр.	5000	496 266	47 822	2 818	313	48	17	10	547 294	2 462
	хил. лв.		692 104	375 220	81 385	21 277	6 028	5 065	12 656	1 193 735	379
Нефинансови частни търговци	бр.	6000	3 374	5 709	4 404	1 984	1 146	829	704	18 150	1 171
	хил. лв.		6 609	67 659	148 897	145 629	163 802	265 747	1 452 702	2 251 046	33 493
Нефинансови държавни търговци	бр.	7000	75	25	28	18	17	32	56	251	145
	хил. лв.		79	265	990	1 394	2 648	9 791	144 180	159 347	4 371
Бюджет	бр.	8000	1	3	2	4	4	3	7	24	0
	хил. лв.		1	24	80	273	631	1 249	6 690	8 949	0
- републикански бюджет	бр.	8100	0	0	0	0	0	0	0	0	0
	хил. лв.		0	0	0	0	0	0	0	0	0
- местни бюджети	бр.	8200	1	3	2	4	4	3	7	24	0
	хил. лв.		1	24	80	273	631	1 249	6 690	8 949	0
- други разпоредители с бюджетни кредити	бр.	8300	0	0	0	0	0	0	0	0	0
	хил. лв.		0	0	0	0	0	0	0	0	0
Чуждестранни лица	бр.	9000	106	8	12	3	3	3	10	145	1
	хил. лв.		59	83	385	231	586	717	20 224	22 284	1
- банки	бр.	9100	0	0	0	0	0	0	2	2	0
	хил. лв.		0	0	0	0	0	0	4 078	4 078	0
- други финансови институции	бр.	9200	2	0	0	0	0	0	0	2	0
	хил. лв.		1	0	0	0	0	0	0	1	0
- търговци	бр.	9300	29	1	12	2	3	2	8	57	1
	хил. лв.		12	6	385	170	586	437	16 146	17 742	1
- граждани	бр.	9400	75	7	0	1	0	1	0	84	0
	хил. лв.		46	77	0	61	0	280	0	463	0
Всичко	бр.	9999	500 012	53 578	7 270	2 332	1 226	907	991	566 316	3 800
	хил. лв.		698 961	443 341	231 930	169 462	174 786	290 261	2 468 210	4 476 950	39 097

Източник: БНБ.

1.23.8. КРЕДИТИ (ВЗЕМАНИЯ) ВЪВ ВАЛУТА ПО РАЗМЕР И ИНСТИТУЦИОНАЛНИ СЕКТОРИ

Сектори	Мярка	Шифър	до 5000 лв.	от 5000 лв. до 20 000 лв.	от 20 000 лв. до 50 000 лв.	от 50 000 лв. до 100 000 лв.	от 100 000 лв. до 200 000 лв.	от 200 000 лв. до 500 000 лв.	над 500 000 лв.	Всичко кредити	Проср. лихви, отнесени задбалансово
а	б	в	1	2	3	4	5	6	7	8	9
Централна банка	бр.	1000	0	0	0	0	2	1	23	26	0
	хил. лв.		0	0	0	0	322	241	218 975	219 538	0
Търговски банки	бр.	2000	131	52	24	22	25	32	170	456	5
	хил. лв.		157	573	776	1 336	3 448	10 535	633 180	650 004	1 645
Небанковски финансови институции	бр.	4000	13	1	0	0	0	1	7	22	2
	хил. лв.		6	20	0	0	0	391	14 361	14 778	1 072
Домакинства и граждани	бр.	5000	866	1 242	696	186	46	6	3	3 045	20
	хил. лв.		1 059	15 661	20 917	12 833	6 352	1 692	2 260	60 774	670
Нефинансови частни търговци	бр.	6000	1 548	1 021	1 197	834	598	697	929	6 824	187
	хил. лв.		1 940	12 526	40 672	61 475	89 985	222 818	2 071 461	2 500 877	101 762
Нефинансови държавни търговци	бр.	7000	24	0	2	2	1	4	23	56	11
	хил. лв.		15	0	50	177	158	1 783	102 858	105 041	15 095
Бюджет	бр.	8000	0	0	0	0	0	0	0	0	0
	хил. лв.		0	0	0	0	0	0	0	0	0
- републикански бюджет	бр.	8100	0	0	0	0	0	0	0	0	0
	хил. лв.		0	0	0	0	0	0	0	0	0
- местни бюджети	бр.	8200	0	0	0	0	0	0	0	0	0
	хил. лв.		0	0	0	0	0	0	0	0	0
- други разпоредители с бюджетни кредити	бр.	8300	0	0	0	0	0	0	0	0	0
	хил. лв.		0	0	0	0	0	0	0	0	0
Чуждестранни лица	бр.	9000	266	99	81	86	83	103	359	1 077	0
	хил. лв.		263	1 366	2 807	6 183	11 783	31 372	2 702 673	2 756 447	0
- банки	бр.	9100	76	88	68	70	72	84	310	768	0
	хил. лв.		126	1 228	2 377	5 003	10 488	25 757	2 574 101	2 619 080	0
- други финансови институции	бр.	9200	5	3	2	1	0	5	8	24	0
	хил. лв.		8	29	59	71	0	1 317	12 996	14 479	0
- търговци	бр.	9300	84	3	8	11	11	14	41	172	0
	хил. лв.		42	46	270	853	1 295	4 298	115 576	122 380	0
- граждани	бр.	9400	101	5	3	4	0	0	0	113	0
	хил. лв.		87	64	101	256	0	0	0	508	0
Всичко	бр.	9999	2 848	2 415	2 000	1 130	755	844	1 514	11 506	225
	хил. лв.		3 439	30 146	65 222	82 004	112 048	268 832	5 745 769	6 307 459	120 244

Източник: БНБ.

1.23.9. ВЗЕМАНИЯ И ЗАДЪЛЖЕНИЯ В ЛЕВОВЕ ПО ИНСТИТУЦИОНАЛНИ СЕКТОРИ

(хил. лв.)

Сектори	Шифър	Задължения на банките	Вземания на банките										Съучастия и дялове
			Всичко вземания	Редовни вземания			Нередовни вземания			Други вземания (невкл. в к. 3 – к. 7)	Просрочени лихви до 90 дена		
				до 3 мес.	до 1 год.	до 5 год.	над 5 год.	до 5 год.	до 1 год.			до 5 год.	
а	б	1	2	3	4	5	6	7	8	9	10		
Централна банка	1000	256	565 038	564 038	1 000	0	0	0	0	0	0		
Търговски банки	2000	252 563	243 738	212 459	30 563	714	1	1	0	0	2 142		
Небанковски финансови институции	4000	235 084	32 780	32 780	0	0	0	0	0	0	849		
Домакинства и граждани	5000	2 030 635	1 193 735	11 211	88 470	886 267	176 156	31 217	92	321	0		
Нефинансови частни търговци	6000	1 724 402	2 251 046	369 370	898 059	711 811	31 564	233 999	3 645	2 598	9 946		
Нефинансови държавни търговци	7000	488 701	159 347	16 756	72 891	63 702	15	5 725	237	21	1 014		
Бюджет	8000	294 456	8 949	304	4 277	4 363	0	0	0	4	0		
- републикански бюджет	8100	83 418	0	0	0	0	0	0	0	0	0		
- местни бюджети	8200	126 748	8 949	304	4 277	4 363	0	0	0	4	0		
- други разпоредители с бюджетни кредити	8300	84 290	0	0	0	0	0	0	0	0	0		
Чуждестранни лица	9000	84 684	22 284	4 083	562	15 205	317	2 093	0	25	7		
- банки	9100	40 318	4 078	4 078	0	0	0	0	0	0	7		
- други финансови институции	9200	1 463	1	1	0	0	0	0	0	0	0		
- търговци	9300	26 639	17 742	1	524	15 100	0	2 092	0	25	0		
- граждани	9400	16 264	463	3	38	105	317	1	0	0	0		
Всичко	9999	5 110 782	4 476 950	1 211 034	1 095 822	1 682 063	208 052	273 035	3 974	2 969	13 958		

Източник: БНБ.

1.23.10. ВЗЕМАНИЯ И ЗАДЪЛЖЕНИЯ ВЪВ ВАЛУТА ПО ИНСТИТУЦИОНАЛНИ СЕКТОРИ

(хил. лв.)

Сектори	Шифър	Задължения на банките	Вземания на банките										Състояния и дялове
			Всичко вземания	Редовни вземания				Нередовни вземания	Други вземания (некласифицирани в к. 3 – к. 7)	Просрочени лихви до 90 дена			
				до 3 мес.	до 1 год.	до 5 год.	над 5 год.						
а	б	1	2	3	4	5	6	7	8	9	10		
Централна банка	1000	37	219 538	140 497	79 041	0	0	0	0	0	0		
Търговски банки	2000	475 153	650 004	633 227	10 285	0	0	4	6 488	0	0		
Небанковски финансови институции	4000	90 148	14 778	11 355	20	3 403	0	0	0	0	1		
Домакинства и граждани	5000	3 651 080	60 774	1 197	4 384	26 408	26 087	2 516	116	65	0		
Нефинансови частни търговци	6000	1 040 015	2 500 877	490 938	726 470	1 023 105	139 625	110 265	7 637	2 837	24		
Нефинансови държавни търговци	7000	312 391	105 041	13 555	9 607	50 090	27 309	4 477	1	2	0		
Бюджет	8000	279 892	0	0	0	0	0	0	0	0	0		
- републикански бюджет	8100	232 280	0	0	0	0	0	0	0	0	0		
- местни бюджети	8200	26 971	0	0	0	0	0	0	0	0	0		
- други разпоредители с бюджетни кредити	8300	20 641	0	0	0	0	0	0	0	0	0		
Чуждестранни лица	9000	946 914	2 756 447	2 528 195	130 751	79 078	4 171	10 046	4 014	192	88		
- банки	9100	615 766	2 619 080	2 495 793	99 396	16 398	3 917	0	3 574	2	0		
- други финансови институции	9200	93 725	14 479	5 968	2 866	5 210	0	0	435	0	10		
- търговци	9300	142 464	122 380	26 400	28 434	57 249	66	10 037	5	189	78		
- граждани	9400	94 959	508	34	55	221	188	9	0	1	0		
Всичко	9999	6 795 631	6 307 459	3 818 965	960 558	1 182 084	197 191	127 308	18 256	3 096	113		

Източник: БНБ.

1.23.11. ВЗЕМАНИЯ И ЗАДЪЛЖЕНИЯ В ЛЕВОВЕ ПО ОТРАСЛОВИ ГРУПИРОВКИ

(хил. лв.)

Отраслова съвкупност	Шифър	Задължения на банките	Вземания на банките										Съучастия и дялове
			Всичко вземания	Редовни вземания			Нередовни вземания			Други вземания (невкл. в к. 3 - к. 7)	Просрочени лихви до 90 дена		
				до 3 мес.	до 1 год.	до 5 год.	над 5 год.	до 1 год.	до 5 год.			до 90 дена	
а	б	1	2	3	4	5	6	7	8	9	10		
Селско, ловно, горско и рибно стопанство	10000	75 215	121 226	16 003	46 888	38 554	1 759	17 003	876	143	0		
Добивна промишленост	11000	40 063	33 280	12 314	17 121	3 387	0	419	1	37	0		
Преработваща промишленост	12000	405 231	782 950	108 261	353 127	224 831	2 708	92 243	1 095	685	675		
Снабдяване с електрическа и топлинна енергия, газообразни горива и вода	13000	101 142	50 630	4 421	17 686	27 756	480	287	0	0	0		
Строителство	14000	134 396	96 096	8 349	44 963	24 394	80	17 754	126	429	2 511		
Търговия, ремонт и техническо обслужване на автомобили, на лични вещи и стоки за домакинствата	15000	795 538	1 059 444	194 354	413 526	355 090	22 929	71 222	1 463	860	585		
Хотели и ресторанти	16000	36 875	81 855	5 863	26 789	26 625	3 516	18 837	181	43	0		
Транспорт, складиране и съобщения	17000	298 374	119 612	13 298	31 428	63 040	47	11 340	109	351	1		
Финансово посредничество	18000	607 055	847 469	813 389	33 054	792	1	229	2	2	3 384		
Операции с недвижимо и движимо имущество, наемодателна дейност и бизнесуслуги	19000	125 236	19 909	2 058	5 393	10 149	1	2 295	9	4	346		
Държавно управление и отбрана; задължително обществено осигуряване	20000	289 508	10 105	559	4 931	4 538	0	71	0	6	0		
Образование	21000	18 094	592	32	73	324	0	162	0	0	0		
Хуманно здравеопазване и социални дейности	22000	47 392	13 348	206	3 662	5 745	58	3 648	0	30	0		
Други дейности, обслужващи обществото и личността	23000	1 471 000	305 069	28 234	51 826	183 013	29 986	11 755	20	235	6 426		
Домакинства с наети на работа лица	24000	613 095	124 444	2 620	19 577	67 533	27 760	6 748	92	113	0		
Екстериториални организации и институции	25000	52 568	810 922	1 071	25 778	646 292	118 727	19 023	0	31	30		
Всичко	99999	5 110 782	4 476 950	1 211 034	1 095 822	1 682 063	208 052	273 035	3 974	2 969	13 958		

Източник: БНБ.

1.23.12. ВЗЕМАНИЯ И ЗАДЪЛЖЕНИЯ ВЪВ ВАЛУТА ПО ОТРАСЛОВИ ГРУПИРОВКИ

(хил. лв.)

Отраслова съвкупност	Шифър	Задълже- ния на банките	Вземания на банките										Съучастия и дялове
			Всичко вземания	Редовни вземания				Нередовни вземания	Други взе- мания (невкл. в к. 3 – к. 7)	Просрочени лихви до 90 дена			
				до 3 мес.	до 1 год.	до 5 год.	над 5 год.				до 3 мес.	до 5 год.	
а	б	1	2	3	4	5	6	7	8	9	10		
Селско, ловно, горско и рибно стопанство	10000	15 542	46 127	5 337	17 509	18 125	618	4 417	24	97	0		
Добивна промишленост	11000	25 217	43 030	14 902	7 350	12 391	8 249	0	11	127	0		
Преработваща промишленост	12000	306 354	868 560	164 504	277 013	312 051	73 908	39 686	1 057	340	0		
Снабдяване с електрическа и топлинна енергия, газообразни горива и вода	13000	122 101	19 807	1 725	7 269	10 813	0	0	0	0	0		
Строителство	14000	56 414	77 487	6 084	27 101	35 637	4 997	3 507	104	56	0		
Търговия, ремонт и техническо обслужване на автомобили, на лични вещи и стоки за домакинствата	15000	651 938	1 009 792	159 534	319 482	435 330	40 838	47 667	4 939	2 002	0		
Хотели и ресторанти	16000	42 558	294 726	48 681	30 265	188 401	8 520	18 275	285	298	0		
Транспорт, складиране и съобщения	17000	187 693	193 624	109 742	18 576	53 353	1 336	9 437	1 172	8	58		
Финансово посредничество	18000	1 153 554	3 519 042	3 285 642	191 885	27 092	3 917	4	10 500	2	49		
Операции с недвижимо и движимо имущество, наемодателна дейност и бизнесуслуги	19000	69 556	82 397	6 126	45 246	27 843	2 818	355	1	8	0		
Държавно управление и отбрана; задължително обществено осигуряване	20000	280 192	28	28	0	0	0	0	0	0	0		
Образование	21000	9 627	1 136	5	283	521	323	1	1	2	0		
Хуманно здравеопазване и социални дейности	22000	9 399	21 780	9 425	2 105	7 805	2 319	115	9	2	0		
Други дейности, обслужващи обществото и личността	23000	1 367 414	95 847	6 796	11 336	34 184	40 083	3 187	153	109	3		
Домакинства с наети на работа лица	24000	2 249 286	32 758	330	4 223	18 273	9 230	657	0	45	0		
Екстерриториални организации и институции	25000	248 784	1 319	103	917	264	35	0	0	0	3		
Всичко	99999	6 795 630	6 307 459	3 818 966	960 557	1 182 084	197 191	127 308	18 256	3 096	113		

Източник: БНБ.



# 2 Външен сектор

## 2.1. ПЛАТЕЖЕН БАЛАНС

### 2.1.1А. ПЛАТЕЖЕН БАЛАНС ЗА 2003 г. В ЩАТСКИ ДОЛАРИ\*

(млн. щ. д.)

	I	II	III	I трим.
<b>А. Текуща сметка<sup>1</sup></b>	<b>-157.5</b>	<b>-151.3</b>	<b>-82.2</b>	<b>-391.0</b>
Стоки: кредит (FOB)	543.1	530.9	635.1	1709.2
Стоки: дебит (FOB)	-614.4	-655.8	-753.8	-2024.0
<i>Търговски баланс<sup>2</sup></i>	<i>-71.3</i>	<i>-124.8</i>	<i>-118.7</i>	<i>-314.8</i>
Услуги: кредит	146.9	138.4	159.5	444.8
Транспорт <sup>3</sup>	53.6	51.3	59.5	164.5
Туризм <sup>4</sup>	56.8	54.1	61.4	172.3
Други услуги	36.5	33.0	38.5	108.1
Услуги: дебит	-168.5	-152.4	-183.5	-504.4
Транспорт <sup>3</sup>	-71.1	-70.2	-82.1	-223.4
Туризм <sup>4</sup>	-49.7	-39.8	-47.1	-136.6
Други услуги	-47.7	-42.4	-54.3	-144.4
<i>Услуги, нето</i>	<i>-21.5</i>	<i>-14.0</i>	<i>-24.0</i>	<i>-59.5</i>
<i>Стоки и нефакторни услуги, нето</i>	<i>-92.8</i>	<i>-138.8</i>	<i>-142.7</i>	<i>-374.3</i>
Доход: кредит	40.2	19.8	22.7	82.8
Компенсации на заетите	5.3	4.5	5.8	15.5
Инвестиционен доход	34.9	15.3	17.0	67.2
Преки инвестиции	0.0	0.0	0.0	0.0
Портфейлни инвестиции	1.3	1.2	2.0	4.6
Други инвестиции	33.6	14.1	14.9	62.6
Доход: дебит	-146.2	-60.1	-30.2	-236.5
Компенсации на заетите	-0.9	-1.2	-0.9	-3.1
Инвестиционен доход	-145.2	-58.9	-29.3	-233.4
Преки инвестиции	-0.8	-14.4	-14.1	-29.3
Портфейлни инвестиции	-137.7	-25.2	-0.2	-163.2
Други инвестиции	-6.7	-19.3	-15.0	-40.9
<i>Доход, нето</i>	<i>-106.0</i>	<i>-40.3</i>	<i>-7.5</i>	<i>-153.8</i>
<i>Стоки, нефакторни услуги и доход, нето</i>	<i>-198.8</i>	<i>-179.1</i>	<i>-150.2</i>	<i>-528.1</i>
<i>Текущи трансфери, нето<sup>5</sup></i>	<i>41.3</i>	<i>27.8</i>	<i>67.9</i>	<i>137.1</i>
Текущи трансфери, кредит	54.3	38.6	78.0	170.9
Текущи трансфери, дебит	-13.0	-10.7	-10.1	-33.8
<b>Б. Капиталова сметка<sup>1,6</sup></b>	<b>0.0</b>	<b>0.0</b>	<b>0.0</b>	<b>0.0</b>
Капиталови трансфери, нето	0.0	0.0	0.0	0.0
<i>Общо за групи А и Б</i>	<i>-157.5</i>	<i>-151.3</i>	<i>-82.2</i>	<i>-391.0</i>
<b>В. Финансова сметка<sup>1,6</sup></b>	<b>-65.5</b>	<b>22.6</b>	<b>53.5</b>	<b>10.6</b>
Преки инвестиции в чужбина	-0.5	-0.4	-1.6	-2.6
Преки инвестиции в България <sup>7,8</sup>	41.5	32.6	107.4	181.5
Портфейлни инвестиции – активи	13.0	10.0	-17.3	5.7
Акции	4.1	-1.3	-1.4	1.4
Облигации	8.9	11.3	-15.9	4.3
Портфейлни инвестиции – пасиви	-32.0	-3.3	-29.8	-65.2
Акции	8.2	0.2	-2.1	6.3
Облигации	-40.2	-3.6	-27.7	-71.5
Други инвестиции – активи <sup>9</sup>	-1.4	34.7	-60.3	-27.0
Търговски кредити, нето	0.0	0.0	0.0	0.0
Заеми	-0.4	1.2	-1.3	-0.4
Търговски банки	-1.3	0.9	-1.1	-1.5
Други сектори	0.9	0.3	-0.2	1.0

(продължава)

(продължение)

(млн. щ. д.)

	I	II	III	I трим.
Валута и депозити	26.4	36.7	-81.5	-18.3
Търговски банки	26.4	22.1	-76.8	-28.3
Други сектори <sup>10</sup>	0.1	14.6	-4.7	10.0
Други активи	-27.5	-3.3	22.5	-8.3
Други инвестиции – пасиви	-86.0	-51.0	55.1	-81.8
Търговски кредити, нето <sup>11</sup>	-3.6	-3.7	-5.5	-12.8
Заеми	3.9	-51.4	-12.0	-59.5
Държавно управление	7.0	-34.1	-24.2	-51.3
Търговски банки	3.0	-17.5	0.1	-14.4
Други сектори <sup>8</sup>	-6.1	0.3	12.0	6.3
Депозити на нерезиденти	-50.9	0.6	49.7	-0.6
Други пасиви	-35.3	3.6	22.9	-8.9
Общо за групи А, Б и В	-223.0	-128.7	-28.7	-380.4
<b>Г. Грешки и пропуски</b>	<b>-76.8</b>	<b>173.8</b>	<b>111.1</b>	<b>208.0</b>
<b>ОБЩ БАЛАНС (групи А, Б, В и Г)</b>	<b>-299.8</b>	<b>45.1</b>	<b>82.3</b>	<b>-172.4</b>
<b>Д. Резерви и друго финансиране</b>	<b>299.8</b>	<b>-45.1</b>	<b>-82.3</b>	<b>172.4</b>
Валутни резерви на БНБ <sup>12</sup>	299.8	-59.4	-76.4	164.0
Ползвани кредити от МВФ, нето	0.0	14.3	-6.0	8.4
Извънредно финансиране, нето <sup>13</sup>	0.0	0.0	0.0	0.0
Изменения на валутните резерви на БНБ, дължащи се и на курсови разлики:	121.8	-45.9	-121.3	-45.4

\* Аналитично представяне на платежния баланс в съответствие с петото издание на „Ръководство по платежен баланс“ на МВФ.

<sup>1</sup> Данните са предварителни.

<sup>2</sup> Данни от митнически декларации, получени от дирекция „Информационно-изчислителен център“ към „Информационно обслужване“ АД, обработени от БНБ по дата на оформяне на митническата декларация и допълнени с информация от НСИ. Данните са съгласувани с НСИ. Предварителни данни към 16 май 2003 г.

<sup>3</sup> Оценка на БНБ.

<sup>4</sup> Данни на МВР за броя и структурата на туристите по цел на пътуване и оценка на Министерството на икономиката и БНБ.

<sup>5</sup> Включително данни от Агенцията за чуждестранна помощ и Българския червен кръст.

<sup>6</sup> Отрицателният знак (-) показва изтичане на капитал (нарастване на активи или намаление на пасиви).

<sup>7</sup> Данни от фирми с чуждестранно участие, Агенцията за приватизация, НСИ, Централния депозитар, търговските банки и др. В статията *Преки инвестиции в България* са включени и инвестициите на чуждестранни лица в недвижими имоти.

<sup>8</sup> На базата на получените в БНБ отчети за задълженията по финансови кредити на местни лица към чужбина.

<sup>9</sup> С изданието на платежния баланс за януари 2003 г. отпадна подстатията *Други валутни депозити*, която включваше изменението на валутните депозити на домакинствата при местни банки. Изключването на тази подстатия от таблицата на платежния баланс наложи ревизии в данните, считано от 1997 г.

<sup>10</sup> Данните са на БНБ и подлежат на ревизии.

<sup>11</sup> Включени са външните задължения на страната по търговски кредити (получени аванси и задължения към доставчици).

<sup>12</sup> Не се включват измененията на валутните резерви на БНБ, дължащи се на курсови разлики. Отрицателният знак (-) показва увеличение на валутните резерви, а положителният (+) – намаление.

<sup>13</sup> Включва заеми, отпуснати в подкрепа на платежния баланс (вкл. от Европейския съюз, Световната банка и др.).

2.1.1Б. ПЛАТЕЖЕН БАЛАНС ЗА 2003 г. В ЛЕВОВЕ\*

(млн. лв.)

	I	II	III	I трим.
<b>А. Текуща сметка <sup>1</sup></b>	<b>-295.8</b>	<b>-276.0</b>	<b>-151.7</b>	<b>-723.5</b>
Стоки: кредит (FOB)	1036.5	968.7	1158.5	3163.7
Стоки: дебит (FOB)	-1171.0	-1196.2	-1375.2	-3742.4
<i>Търговски баланс <sup>2</sup></i>	<i>-134.5</i>	<i>-227.5</i>	<i>-216.7</i>	<i>-578.7</i>
Услуги: кредит	271.7	251.5	289.3	812.6
Транспорт <sup>3</sup>	100.6	93.5	108.2	302.2
Туризм <sup>4</sup>	104.5	98.2	111.2	313.9
Други услуги	66.6	59.9	70.0	196.5
Услуги: дебит	-312.6	-277.9	-332.8	-923.4
Транспорт <sup>3</sup>	-134.3	-128.0	-149.5	-411.8
Туризм <sup>4</sup>	-91.6	-72.2	-85.2	-248.9
Други услуги	-86.8	-77.7	-98.1	-262.6
<i>Услуги, нето</i>	<i>-40.9</i>	<i>-26.4</i>	<i>-43.5</i>	<i>-110.8</i>
<i>Стоки и нефакторни услуги, нето</i>	<i>-175.4</i>	<i>-253.9</i>	<i>-260.2</i>	<i>-689.5</i>
Доход: кредит	73.9	35.7	41.0	150.6
Доход: дебит	-269.2	-109.2	-54.7	-433.0
<i>Доход, нето</i>	<i>-195.2</i>	<i>-73.5</i>	<i>-13.7</i>	<i>-282.4</i>
<i>Стоки, нефакторни услуги и доход, нето</i>	<i>-370.6</i>	<i>-327.3</i>	<i>-273.9</i>	<i>-971.9</i>
<i>Текущи трансфери, нето <sup>5</sup></i>	<i>74.9</i>	<i>51.3</i>	<i>122.2</i>	<i>248.4</i>
Текущи трансфери, кредит	98.7	70.1	140.3	309.0
Текущи трансфери, дебит	-23.8	-18.7	-18.1	-60.7
<b>Б. Капиталова сметка <sup>1,6</sup></b>	<b>0.0</b>	<b>0.0</b>	<b>0.0</b>	<b>0.0</b>
Капиталови трансфери, нето	0.0	0.0	0.0	0.0
<i>Общо за групи А и Б</i>	<i>-295.8</i>	<i>-276.0</i>	<i>-151.7</i>	<i>-723.5</i>
<b>В. Финансова сметка <sup>1,6</sup></b>	<b>-136.5</b>	<b>41.9</b>	<b>93.8</b>	<b>-0.8</b>
Преки инвестиции в чужбина	-1.0	-0.7	-3.0	-4.7
Преки инвестиции в България <sup>7,8</sup>	76.5	59.2	194.3	330.1
Портфейлни инвестиции – активи	24.9	18.0	-31.0	11.9
Акции	8.2	-2.5	-2.3	3.4
Облигации	16.7	20.5	-28.7	8.5
Портфейлни инвестиции – пасиви	-59.4	-6.1	-54.0	-119.5
Акции	15.1	0.4	-3.9	11.7
Облигации	-74.5	-6.5	-50.1	-131.2
Други инвестиции – активи <sup>9</sup>	-2.1	62.8	-108.5	-47.7
Търговски кредити, нето	0.0	0.0	0.0	0.0
Заеми	-0.7	2.2	-2.1	-0.6
Търговски банки	-2.4	1.6	-1.9	-2.6
Други сектори	1.7	0.6	-0.2	2.0
Валута и депозити	48.7	66.6	-147.4	-32.1
Търговски банки	48.5	40.2	-139.1	-50.3
Други сектори <sup>10</sup>	0.2	26.4	-8.3	18.2
Други активи	-50.1	-6.0	41.1	-15.0
Други инвестиции – пасиви	-175.4	-91.4	95.8	-170.9
Търговски кредити, нето <sup>11</sup>	-6.6	-6.8	-9.9	-23.3
Заеми	7.3	-93.3	-21.7	-107.6
Държавно управление	12.8	-62.0	-43.8	-92.9
Търговски банки	5.7	-31.8	0.3	-25.9

(продължава)

(продължение)

(млн. лв.)

	I	II	III	I трим.
Други сектори <sup>8</sup>	-11.2	0.6	21.8	11.2
Депозити на нерезиденти	-93.8	1.1	90.0	-2.8
Други пасиви	-82.3	7.6	37.5	-37.2
<i>Общо за групи А, Б и В</i>	<i>-432.2</i>	<i>-234.1</i>	<i>-58.0</i>	<i>-724.3</i>
<b>Г. Грешки и пропуски</b>	<b>-119.9</b>	<b>315.9</b>	<b>207.0</b>	<b>403.0</b>
<b>ОБЩ БАЛАНС (групи А, Б, В и Г)</b>	<b>-552.1</b>	<b>81.8</b>	<b>149.0</b>	<b>-321.3</b>
<b>Д. Резерви и друго финансиране</b>	<b>552.1</b>	<b>-81.8</b>	<b>-149.0</b>	<b>321.3</b>
Валутни резерви на БНБ <sup>12</sup>	552.1	-107.8	-138.2	306.1
Ползвани кредити от МВФ, нето	0.0	26.0	-10.8	15.2
Извънредно финансиране, нето <sup>13</sup>	0.0	0.0	0.0	0.0

\* Аналитично представяне на платежния баланс в съответствие с петото издание на „Ръководство по платежен баланс“ на МВФ.

<sup>1</sup> Данните са предварителни.

<sup>2</sup> Данни от митнически декларации, получени от дирекция „Информационно-изчислителен център“ към „Информационно обслужване“ АД, обработени от БНБ по дата на оформяне на митническата декларация и допълнени с информация от НСИ. Данните са съгласувани с НСИ. Предварителни данни към 16 май 2003 г.

<sup>3</sup> Оценка на БНБ.

<sup>4</sup> Данни на МВР за броя и структурата на туристите по цел на пътуване и оценка на Министерството на икономиката и БНБ.

<sup>5</sup> Включително данни от Агенцията за чуждестранна помощ и Българския червен кръст.

<sup>6</sup> Отрицателният знак (-) показва изтичане на капитал (нарастване на активи или намаление на пасиви).

<sup>7</sup> Данни от фирми с чуждестранно участие, Агенцията за приватизация, НСИ, Централния депозитар, търговските банки и др. В статията *Преки инвестиции в България* са включени и инвестициите на чуждестранни лица в недвижими имоти.

<sup>8</sup> На базата на получените в БНБ отчети за задълженията по финансови кредити на местни лица към чужбина.

<sup>9</sup> С изданието на платежния баланс за януари 2003 г. отпадна подкатегория *Други валутни депозити*, която включваше изменението на валутните депозити на домакинствата при местни банки. Изключването на тази подкатегория от таблицата на платежния баланс наложи ревизии в данните, считано от 1997 г.

<sup>10</sup> Данните са на БНБ и подлежат на ревизии.

<sup>11</sup> Включени са външните задължения на страната по търговски кредити (получени аванси и задължения към доставчици).

<sup>12</sup> Не се включват измененията на валутните резерви на БНБ, дължащи се на курсови разлики. Отрицателният знак (-) показва увеличение на валутните резерви, а положителният (+) – намаление.

<sup>13</sup> Включва заеми, отпуснати в подкрепа на платежния баланс (вкл. от Европейския съюз, Световната банка и др.).

2.1.1В. ПЛАТЕЖЕН БАЛАНС ЗА 2003 г. В ЕВРО\*  
(млн. евро)

	I	II	III	I трим.
<b>А. Текуща сметка<sup>1</sup></b>	<b>-151.2</b>	<b>-141.1</b>	<b>-77.6</b>	<b>-369.9</b>
Стоки: кредит (FOB)	529.9	495.3	592.3	1617.6
Стоки: дебит (FOB)	-598.7	-611.6	-703.1	-1913.4
<i>Търговски баланс<sup>2</sup></i>	<i>-68.8</i>	<i>-116.3</i>	<i>-110.8</i>	<i>-295.9</i>
Услуги: кредит	138.9	128.6	147.9	415.5
Транспорт <sup>3</sup>	51.4	47.8	55.3	154.5
Туризм <sup>4</sup>	53.4	50.2	56.8	160.5
Други услуги	34.0	30.6	35.8	100.5
Услуги: дебит	-159.8	-142.1	-170.2	-472.1
Транспорт <sup>3</sup>	-68.7	-65.4	-76.5	-210.6
Туризм <sup>4</sup>	-46.8	-36.9	-43.6	-127.3
Други услуги	-44.4	-39.7	-50.2	-134.3
<i>Услуги, нето</i>	<i>-20.9</i>	<i>-13.5</i>	<i>-22.3</i>	<i>-56.6</i>
<i>Стоки и нефакторни услуги, нето</i>	<i>-89.7</i>	<i>-129.8</i>	<i>-133.0</i>	<i>-352.5</i>
Доход: кредит	37.8	18.2	21.0	77.0
Доход: дебит	-137.6	-55.8	-28.0	-221.4
<i>Доход, нето</i>	<i>-99.8</i>	<i>-37.6</i>	<i>-7.0</i>	<i>-144.4</i>
<i>Стоки, нефакторни услуги и доход, нето</i>	<i>-189.5</i>	<i>-167.4</i>	<i>-140.0</i>	<i>-496.9</i>
<i>Текущи трансфери, нето<sup>5</sup></i>	<i>38.3</i>	<i>26.2</i>	<i>62.5</i>	<i>127.0</i>
Текущи трансфери, кредит	50.5	35.8	71.7	158.0
Текущи трансфери, дебит	-12.2	-9.6	-9.3	-31.0
<b>Б. Капиталова сметка<sup>1,6</sup></b>	<b>0.0</b>	<b>0.0</b>	<b>0.0</b>	<b>0.0</b>
Капиталови трансфери, нето	0.0	0.0	0.0	0.0
<i>Общо за групи А и Б</i>	<i>-151.2</i>	<i>-141.1</i>	<i>-77.6</i>	<i>-369.9</i>
<b>В. Финансова сметка<sup>1,6</sup></b>	<b>-69.8</b>	<b>21.4</b>	<b>47.9</b>	<b>-0.4</b>
Преки инвестиции в чужбина	-0.5	-0.4	-1.5	-2.4
Преки инвестиции в България <sup>7,8</sup>	39.1	30.3	99.4	168.8
Портфейлни инвестиции – активи	12.7	9.2	-15.8	6.1
Акции	4.2	-1.3	-1.2	1.7
Облигации	8.5	10.5	-14.7	4.4
Портфейлни инвестиции – пасиви	-30.4	-3.1	-27.6	-61.1
Акции	7.7	0.2	-2.0	6.0
Облигации	-38.1	-3.3	-25.6	-67.1
Други инвестиции – активи <sup>9</sup>	-1.1	32.1	-55.5	-24.4
Търговски кредити, нето	0.0	0.0	0.0	0.0
Заеми	-0.4	1.1	-1.1	-0.3
Търговски банки	-1.2	0.8	-1.0	-1.3
Други сектори	0.8	0.3	-0.1	1.0
Валута и депозити	24.9	34.0	-75.4	-16.4
Търговски банки	24.8	20.5	-71.1	-25.7
Други сектори <sup>10</sup>	0.1	13.5	-4.3	9.3
Други активи	-25.6	-3.1	21.0	-7.7
Други инвестиции – пасиви	-89.7	-46.7	49.0	-87.4
Търговски кредити, нето <sup>11</sup>	-3.4	-3.5	-5.1	-11.9
Заеми	3.8	-47.7	-11.1	-55.0
Държавно управление	6.6	-31.7	-22.4	-47.5
Търговски банки	2.9	-16.3	0.1	-13.2

(продължава)

(продължение)

(млн. евро)

	I	II	III	I трим.
Други сектори <sup>8</sup>	-5.7	0.3	11.2	5.7
Депозити на нерезиденти	-48.0	0.5	46.0	-1.4
Други пасиви	-42.1	3.9	19.2	-19.0
<i>Общо за групи А, Б и В</i>	<i>-221.0</i>	<i>-119.7</i>	<i>-29.6</i>	<i>-370.4</i>
<b>Г. Грешки и пропуски</b>	<b>-61.3</b>	<b>161.5</b>	<b>105.8</b>	<b>206.1</b>
<b>ОБЩ БАЛАНС (групи А, Б, В и Г)</b>	<b>-282.3</b>	<b>41.8</b>	<b>76.2</b>	<b>-164.3</b>
<b>Д. Резерви и друго финансиране</b>	<b>282.3</b>	<b>-41.8</b>	<b>-76.2</b>	<b>164.3</b>
Валутни резерви на БНБ <sup>12</sup>	282.3	-55.1	-70.7	156.5
Ползвани кредити от МВФ, нето	0.0	13.3	-5.5	7.8
Извънредно финансиране, нето <sup>13</sup>	0.0	0.0	0.0	0.0

\* Аналитично представяне на платежния баланс в съответствие с петото издание на „Ръководство по платежен баланс“ на МВФ.

<sup>1</sup> Данните са предварителни.

<sup>2</sup> Данни от митнически декларации, получени от дирекция „Информационно-изчислителен център“ към „Информационно обслужване“ АД, обработени от БНБ по дата на оформяне на митническата декларация и допълнени с информация от НСИ. Данните са съгласувани с НСИ. Предварителни данни към 16 май 2003 г.

<sup>3</sup> Оценка на БНБ.

<sup>4</sup> Данни на МВР за броя и структурата на туристите по цел на пътуване и оценка на Министерството на икономиката и БНБ.

<sup>5</sup> Включително данни от Агенцията за чуждестранна помощ и Българския червен кръст.

<sup>6</sup> Отрицателният знак (-) показва изтичане на капитал (нарастване на активи или намаление на пасиви).

<sup>7</sup> Данни от фирми с чуждестранно участие, Агенцията за приватизация, НСИ, Централния депозитар, търговските банки и др. В статията *Преки инвестиции в България* са включени и инвестициите на чуждестранни лица в недвижими имоти.

<sup>8</sup> На базата на получените в БНБ отчети за задълженията по финансови кредити на местни лица към чужбина.

<sup>9</sup> С изданието на платежния баланс за януари 2003 г. отпадна подстатията *Други валутни депозити*, която включваше изменението на валутните депозити на домакинствата при местни банки. Изключването на тази подстатия от таблицата на платежния баланс наложи ревизии в данните, считано от 1997 г.

<sup>10</sup> Данните са на БНБ и подлежат на ревизии.

<sup>11</sup> Включени са външните задължения на страната по търговски кредити (получени аванси и задължения към доставчици).

<sup>12</sup> Не се включват измененията на валутните резерви на БНБ, дължащи се на курсови разлики. Отрицателният знак (-) показва увеличение на валутните резерви, а положителният (+) – намаление.

<sup>13</sup> Включва заеми, отпуснати в подкрепа на платежния баланс (вкл. от Европейския съюз, Световната банка и др.).

## 2.1.2.A. ПЛАТЕЖЕН БАЛАНС ЗА 2002 Г. В ЩАТСКИ ДОЛАРИ\*

(млн. щ. д.)

ВЪНШЕН СЕКТОР

(продължава)

	I	II	III	I трим.	IV	V	VI	II трим.	VII	VIII	IX	III трим.	X	XI	XII	IV трим.	Общо
<b>A. Текуща сметка<sup>1</sup></b>	<b>-130.4</b>	<b>-51.9</b>	<b>-55.2</b>	<b>-237.5</b>	<b>-137.2</b>	<b>-101.3</b>	<b>93.1</b>	<b>-145.4</b>	<b>116.3</b>	<b>160.6</b>	<b>51.0</b>	<b>327.9</b>	<b>-141.2</b>	<b>-179.3</b>	<b>-301.9</b>	<b>-622.4</b>	<b>-677.4</b>
Стоки: кредит (FOB)	383.7	408.8	408.0	1200.5	425.4	402.9	496.4	1324.7	586.3	525.6	527.6	1639.5	520.2	527.3	475.6	1523.1	5687.8
Стоки: дебит (FOB)	-466.1	-484.1	-502.1	-1452.4	-573.8	-592.7	-570.0	-1736.5	-668.5	-582.0	-609.3	-1859.9	-694.2	-736.1	-801.4	-2231.8	-7280.6
<i>Търговска баланс<sup>2</sup></i>	-82.4	-75.4	-94.1	-251.9	-148.4	-189.8	-73.7	-411.9	-82.2	-56.5	-81.7	-220.4	-173.9	-208.8	-325.9	-708.6	-1592.8
Услуги: кредит	125.5	130.0	136.2	391.6	125.9	199.4	317.2	642.5	409.8	392.2	286.4	1088.4	163.1	144.2	164.0	471.2	2593.8
Транспорт <sup>3</sup>	42.9	44.9	47.7	135.5	43.1	59.1	81.8	184.0	105.7	103.2	80.7	289.6	55.9	52.1	53.7	161.6	770.7
Туризм <sup>4</sup>	42.7	51.6	58.3	152.6	46.5	110.1	176.3	333.0	248.8	249.8	166.5	665.1	68.1	51.6	63.6	183.4	1334.0
Други услуги	39.9	33.5	30.2	103.5	36.3	30.1	59.2	125.6	55.4	39.1	39.3	133.7	39.1	40.5	46.7	126.2	489.0
Услуги: дебит	-133.9	-124.7	-137.4	-396.0	-160.8	-151.4	-176.3	-488.5	-207.7	-197.9	-183.1	-588.7	-174.5	-167.1	-185.1	-526.6	-1999.9
Транспорт <sup>3</sup>	-57.2	-55.1	-60.3	-172.6	-67.2	-70.7	-71.5	-209.3	-82.5	-81.0	-80.7	-244.2	-81.6	-81.2	-86.2	-248.9	-875.0
Туризм <sup>4</sup>	-42.7	-34.4	-43.2	-120.3	-44.2	-48.6	-55.2	-147.9	-61.2	-75.4	-69.1	-205.7	-54.1	-44.5	-43.2	-141.8	-615.7
Други услуги	-34.1	-35.2	-33.8	-103.1	-49.5	-32.1	-49.7	-131.3	-64.0	-41.5	-33.3	-138.9	-38.8	-41.4	-55.7	-135.9	-509.2
<i>Услуги, нето</i>	-8.4	5.2	-1.2	-4.4	-34.9	48.0	140.9	154.0	202.1	194.3	103.3	499.7	-11.4	-22.9	-21.1	-55.4	593.9
<i>Стоки и нефакторни услуги, нето</i>	-90.8	-70.1	-95.3	-256.3	-183.3	-141.7	67.2	-257.9	119.9	137.8	21.5	279.3	-185.3	-231.8	-347.0	-764.0	-998.9
Доход: кредит	59.0	19.7	20.7	99.4	25.5	21.8	22.8	70.2	43.6	20.5	20.8	84.9	21.9	23.0	20.3	65.2	319.7
Компенсации на заежите	6.4	5.6	6.4	18.4	6.3	6.3	5.9	18.5	7.1	6.1	5.7	18.9	6.3	5.4	5.0	16.7	72.5
Инвестиционен доход	52.7	14.1	14.3	81.0	19.3	15.6	16.9	51.7	36.5	14.5	15.1	66.1	15.5	17.6	15.3	48.5	247.2
Преки инвестиции	0.0	0.0	0.6	0.6	0.4	0.0	0.0	0.4	0.0	0.0	0.0	0.0	0.0	0.0	0.0	0.0	1.1
Порфейлни инвестиции	6.0	2.1	2.5	10.6	2.9	2.0	1.8	6.6	1.8	1.5	1.6	4.9	1.5	1.1	1.1	3.7	25.8
Други инвестиции	46.7	12.0	11.1	69.8	16.0	13.6	15.1	44.6	34.6	14.0	13.5	61.1	14.0	16.6	14.2	44.8	220.3
Доход: дебит	-122.9	-28.0	-18.0	-168.8	-17.9	-33.2	-44.5	-95.6	-132.7	-26.2	-32.2	-191.1	-29.2	-19.0	-43.9	-92.1	-547.6
Компенсации на заежите	-0.8	-0.6	-1.4	-2.9	-0.6	-2.1	-1.3	-3.9	-2.1	-1.3	-0.7	-4.1	-1.1	-0.7	-1.9	-3.6	-14.5
Инвестиционен доход	-122.0	-27.3	-16.6	-166.0	-17.3	-31.1	-43.2	-91.6	-130.6	-24.9	-31.4	-187.0	-28.1	-18.3	-42.1	-88.5	-533.1
Преки инвестиции	-4.5	-4.1	-10.6	-19.1	-5.7	-16.0	-21.9	-43.6	-63.2	-4.5	-18.4	-86.1	-22.8	-7.8	-15.5	-46.1	-195.0
Порфейлни инвестиции	-111.0	-0.1	-0.1	-111.1	-0.2	-0.1	-2.2	-2.5	-60.5	-0.3	-0.1	-60.9	-0.1	-0.3	-0.4	-0.8	-175.3
Други инвестиции	-6.6	-23.2	-6.0	-35.7	-11.4	-15.0	-19.1	-45.5	-6.9	-20.2	-12.9	-40.0	-5.2	-10.2	-26.2	-41.6	-162.9
<i>Доход, нето</i>	-63.9	-8.3	2.7	-69.4	7.6	-11.3	-21.7	-25.4	-89.1	-5.7	-11.4	-106.2	-7.3	4.0	-23.6	-26.9	-227.9
<i>Стоки, нефакторни услуги и доход, нето</i>	-154.7	-78.4	-92.6	-325.7	-175.7	-153.1	45.4	-283.3	30.8	132.1	10.2	173.1	-192.6	-227.8	-370.5	-790.9	-1226.8
<i>Текущи трансфери, нето<sup>5</sup></i>	24.2	26.5	37.5	88.2	38.5	51.8	47.7	137.9	85.5	28.4	40.9	154.8	51.4	48.4	68.6	168.4	549.4
Текущи трансфери, кредит	31.2	31.2	44.5	106.9	46.8	57.2	56.8	160.7	93.2	41.5	58.1	192.8	62.5	56.3	76.4	195.2	655.6
Текущи трансфери, дебит	-7.0	-4.7	-7.1	-18.7	-8.3	-5.4	-9.1	-22.8	-7.8	-13.0	-17.2	-38.0	-11.1	-7.9	-7.8	-26.8	-106.2
<b>B. Капиталова сметка<sup>1,6</sup></b>	<b>0.0</b>	<b>0.0</b>	<b>0.0</b>	<b>0.0</b>	<b>0.0</b>	<b>0.0</b>	<b>0.0</b>	<b>0.0</b>	<b>0.0</b>	<b>0.0</b>	<b>0.0</b>	<b>0.0</b>	<b>0.0</b>	<b>0.0</b>	<b>0.0</b>	<b>0.0</b>	<b>-0.1</b>
Капиталови трансфери, нето	0.0	0.0	0.0	0.0	0.0	0.0	0.0	0.0	0.0	0.0	0.0	0.0	0.0	0.0	0.0	0.0	-0.1
<i>Общо за групи A и B</i>	-130.4	-51.9	-55.2	-237.5	-137.2	-101.3	93.1	-145.4	116.3	160.5	51.0	327.9	-141.2	-179.3	-301.9	-622.4	-677.5
<b>B. Финансова сметка<sup>1,6</sup></b>	<b>46.1</b>	<b>10.2</b>	<b>55.4</b>	<b>111.7</b>	<b>274.9</b>	<b>221.0</b>	<b>127.9</b>	<b>623.8</b>	<b>-146.3</b>	<b>3.0</b>	<b>121.9</b>	<b>-21.5</b>	<b>176.9</b>	<b>188.5</b>	<b>173.5</b>	<b>538.9</b>	<b>1252.8</b>
Преки инвестиции в чужбина	-0.1	-0.2	-0.2	-0.5	-0.3	-0.1	-0.6	-0.9	-0.9	-1.9	-0.2	-2.9	-1.3	-0.2	-2.6	-2.40	-28.3
Преки инвестиции в България <sup>7,8</sup>	20.3	29.7	76.3	126.3	83.4	36.0	-16.3	103.1	-23.4	23.4	24.7	24.6	116.3	42.3	66.2	224.7	478.7
Порфейлни инвестиции – активи	44.3	-71.6	-73.2	-100.5	81.3	65.6	102.2	249.1	16.2	-17.4	7.5	6.3	-34.2	88.7	15.7	70.2	225.1
Акции	0.0	0.0	0.0	0.0	-2.1	-0.4	-15.7	-18.2	-2.0	-5.3	7.2	-0.1	0.0	1.4	0.0	1.4	-16.8
Облигации	44.3	-71.6	-73.2	-100.5	83.4	66.0	117.8	267.2	18.2	-12.1	0.3	6.3	-34.2	87.3	15.7	68.8	241.9

(млн. щ. д.)

	I	II	III	I трим.	IV	V	VI	II трим.	VII	VIII	IX	III трим.	X	XI	XII	IV трим.	Общо
Портфейлни инвестиции – пасиви	-188	-158	-368	-714	-1007	-231	-502	-1739	-855	147	180	-528	-173	298	-163	-38	-302.1
Акции	-1.3	-0.4	-1.0	-2.7	-0.5	-1.3	-2.2	-4.0	-4.3	0.6	-1.9	-5.7	-8.0	-0.4	-2.0	-10.5	-22.9
Облигации	-17.5	-15.4	-35.8	-68.7	-100.1	-21.8	-48.0	-169.9	-81.2	14.1	19.9	-47.2	-9.3	30.2	-14.3	6.7	-279.1
Други инвестиции – активи <sup>9</sup>	4.4	89.8	15.4	109.6	184.5	71.1	-18.5	237.1	-99.6	-25.7	10.1	-115.2	107.3	7.5	-73.4	41.5	273.0
Търговски кредити, нето	0.0	0.0	-1.4	-1.4	0.0	0.0	0.0	0.0	0.0	0.0	0.0	0.0	0.0	0.0	0.0	0.0	-1.4
Заеми	10.7	-0.6	-3.0	7.1	-4.3	-0.7	-5.3	-10.3	13.4	-12.7	-4.6	-3.9	-11.9	1.3	0.6	-10.0	-17.1
Търговски банки	0.0	0.0	-3.6	-3.6	-4.4	0.3	-5.6	-9.7	-0.6	-12.6	-4.6	-17.8	-12.0	1.4	0.5	-10.0	-41.1
Други сектори	10.7	-0.6	-0.6	10.7	0.1	-1.0	0.3	-0.6	14.0	-0.2	0.1	13.9	0.1	-0.2	0.0	-0.1	24.0
Валута и депозити	8.1	87.6	22.9	118.6	182.7	73.1	-14.2	241.6	-121.9	-14.8	9.9	-126.8	113.7	0.6	-73.6	40.6	274.0
Търговски банки	9.3	62.3	21.1	92.7	198.4	74.4	-13.4	259.4	-117.3	-14.3	17.1	-114.5	113.3	1.4	-53.4	61.2	299.0
Други сектори <sup>10</sup>	-1.2	25.3	1.7	25.9	-15.7	-1.3	-0.8	-17.9	-4.6	-0.5	-7.2	-12.3	0.4	-0.8	-20.2	-20.6	-24.9
Други активи	-14.5	2.8	-3.0	-14.7	6.2	-1.3	1.0	5.9	8.8	1.8	4.8	15.5	5.6	5.6	-0.3	10.9	17.5
Други инвестиции – пасиви	-4.1	-21.7	73.8	48.1	26.7	71.4	111.3	209.3	46.9	9.9	61.8	118.6	6.1	20.4	204.0	230.4	606.4
Търговски кредити, нето <sup>11</sup>	0.9	0.9	0.9	2.6	37.5	37.5	37.5	112.4	4.5	4.5	4.5	13.4	9.3	9.3	9.3	27.8	156.2
Заеми	11.7	-18.6	41.3	34.4	-53.3	13.3	28.0	-12.0	18.9	-8.0	4.2	15.1	3.1	14.6	80.6	98.3	135.8
Държавно управление	-3.8	-24.5	-7.9	-36.2	-58.6	4.9	-3.3	-57.0	-3.1	-31.7	-17.4	-52.2	2.8	6.8	-0.7	8.9	-136.5
Търговски банки	0.2	0.3	1.3	1.8	1.9	-4.5	3.1	0.5	-0.3	-0.7	10.7	9.7	-1.0	1.3	22.8	23.1	35.1
Други сектори <sup>8</sup>	15.2	5.6	47.9	68.7	3.5	12.9	28.1	44.5	22.3	24.4	10.9	57.6	1.4	6.5	58.5	66.4	237.2
Депозити на нерезиденти	-22.9	-30.6	14.8	-38.7	30.2	3.0	17.9	51.1	12.3	-9.2	31.7	34.8	-4.4	-11.8	68.3	52.1	99.2
Други пасиви	6.3	26.6	16.9	49.8	12.3	17.6	28.0	57.9	11.3	22.6	21.4	55.3	-1.9	8.3	45.8	52.2	215.2
<i>Общо за групи А, Б и В</i>	<i>-84.4</i>	<i>-41.6</i>	<i>0.2</i>	<i>-125.8</i>	<i>137.7</i>	<i>119.7</i>	<i>220.9</i>	<i>478.3</i>	<i>-30.0</i>	<i>163.5</i>	<i>172.9</i>	<i>306.4</i>	<i>35.7</i>	<i>9.2</i>	<i>-128.5</i>	<i>-83.5</i>	<i>575.4</i>
<b>Г. Грешки и пропуски</b>	<b>-147.4</b>	<b>31.3</b>	<b>-67.9</b>	<b>-184.1</b>	<b>2.4</b>	<b>-21.5</b>	<b>-7.4</b>	<b>-26.4</b>	<b>67.8</b>	<b>-66.5</b>	<b>-29.1</b>	<b>-27.8</b>	<b>105.0</b>	<b>101.4</b>	<b>171.7</b>	<b>378.1</b>	<b>139.8</b>
<b>ОБЩ БАЛАНС (групи А, Б, В и Г)</b>	<b>-231.8</b>	<b>-10.4</b>	<b>-67.7</b>	<b>-309.9</b>	<b>140.1</b>	<b>98.2</b>	<b>213.6</b>	<b>451.9</b>	<b>37.8</b>	<b>97.0</b>	<b>143.8</b>	<b>278.6</b>	<b>140.7</b>	<b>110.6</b>	<b>43.3</b>	<b>294.6</b>	<b>715.2</b>
<b>Д. Резерви и друго финансиране</b>	<b>231.8</b>	<b>10.4</b>	<b>67.7</b>	<b>309.9</b>	<b>-140.1</b>	<b>-98.2</b>	<b>-213.6</b>	<b>-451.9</b>	<b>-37.8</b>	<b>-97.0</b>	<b>-143.8</b>	<b>-278.6</b>	<b>-140.7</b>	<b>-110.6</b>	<b>-43.3</b>	<b>-294.6</b>	<b>-715.2</b>
Валутни резерви на БНБ <sup>12</sup>	261.1	-0.5	77.4	338.1	-111.9	-68.4	-203.4	-383.8	-55.7	-100.6	-133.5	-289.9	-127.9	-89.9	-32.9	-250.7	-586.3
Позовани кредити от МВФ, нето	-29.3	10.8	-9.7	-28.2	-41.6	-29.8	-10.1	-81.5	18.0	3.6	-10.3	11.2	-12.8	-20.7	-10.4	-43.8	-142.3
Извънредно финансиране, нето <sup>13</sup>	0.0	0.0	0.0	0.0	13.4	0.0	0.0	13.4	0.0	0.0	0.0	0.0	0.0	0.0	0.0	0.0	13.4

\* Аналитично представяне на платежния баланс в съответствие с петото издание на „Ръководство по платежен баланс“ на МВФ.

<sup>1</sup> Данните са предварителни.

<sup>2</sup> Данни от митнически декларации, получени от дирекция „Информационно-изчислителен център“ към Информационно обслужване“ АД, обработени от БНБ по дата на оформяне на митническата декларация и допълнени с информация от НСИ. Данните са съгласувани с НСИ. Предварителни данни към 24 март 2003 г.

<sup>3</sup> Оценка на БНБ.

<sup>4</sup> Данни на МВР за броя и структурата на туристите по цел на пътуване и оценка на Министерството на икономиката и БНБ.

<sup>5</sup> Включително данни от Агенцията за чуждестранна помощ и Българския червен кръст.

<sup>6</sup> Оприцелителен знак (-) показва изтичане на капитал (нарастване на капитал (нарастване на активи или намаляване на пасиви).

<sup>7</sup> Данни от фирми с чуждестранно участие, Агенцията за приватизация, отраслови министерства, НСИ, Централния депозитар, търговските банки и др. В статията *Преки инвестиции в България* са включени и инвестициите на чуждестранни лица в недвижими имоти.

<sup>8</sup> На базата на получените в БНБ отчети за задълженията по финансови кредити на местни лица към чужбина.

<sup>9</sup> С изключение на платежния баланс за януари 2003 г. отпадна податията *Други валутни депозити*, която включваше изменението на валутните депозити на домакинствата при местни банки.

<sup>10</sup> За януари – септември 2002 г. са използвани данни на Банката за международни разплащания (BIS). За октомври – декември с. г. данните са на БНБ и подлежат на ревизия.

<sup>11</sup> Включени са външните задължения на страната по търговски кредити (получени аванси и задължения към доставчици).

<sup>12</sup> Не се включват измененията на валутните резерви на БНБ, дължащи се на курсови разлики. Оприцелителен знак (-) показва увеличаване на валутните резерви, а положителният (+) – намаляване.

<sup>13</sup> Включва заеми, отпуснати в полдълга на платежния баланс (вкл. от Европейския съюз, Световната банка и др.).

Изменения на валутните резерви на БНБ, дължащи се и на курсови разлики:

324.6	-5.5	51.4	370.4	-211.2	-200.8	-411.5	-823.5	14.6	-119.8	-144.6	-249.8	-130.0	-217.5	-463.6	-1166.5
-------	------	------	-------	--------	--------	--------	--------	------	--------	--------	--------	--------	--------	--------	---------



(млн. лв.)

	I	II	III	IV	V	VI	II трим.	VII	IX	III трим.	X	XI	XII	IV трим.	Общо	
<b>А. Текуща сметка<sup>1</sup></b>	<b>-287.8</b>	<b>-115.0</b>	<b>-127.8</b>	<b>-309.4</b>	<b>-229.7</b>	<b>174.7</b>	<b>-364.4</b>	<b>211.1</b>	<b>318.3</b>	<b>95.9</b>	<b>625.2</b>	<b>-285.8</b>	<b>-364.8</b>	<b>-595.4</b>	<b>-1246.0</b>	<b>-1515.8</b>
Стоки: кредит (FOB)	836.8	904.0	912.8	943.8	885.8	1046.9	2876.4	1198.1	1037.3	1056.8	3292.1	1045.7	1054.0	927.5	3027.2	11849.4
Стоки: дебит (FOB)	-1016.3	-1070.2	-1123.2	-3209.8	-1303.8	-1202.7	-3779.5	-1365.9	-1148.7	-1220.6	-3735.2	-1395.7	-1471.3	-1563.3	-4430.3	-15154.8
<i>Търговски баланс<sup>2</sup></i>	<i>-179.5</i>	<i>-166.2</i>	<i>-210.4</i>	<i>-329.3</i>	<i>-418.0</i>	<i>-155.8</i>	<i>-903.0</i>	<i>-167.8</i>	<i>-111.5</i>	<i>-163.9</i>	<i>-443.1</i>	<i>-350.0</i>	<i>-417.3</i>	<i>-635.9</i>	<i>-1403.1</i>	<i>-3305.5</i>
Услуги: кредит	277.2	290.9	298.2	866.4	439.7	648.8	1366.0	810.6	783.6	571.5	2165.7	325.5	283.5	315.5	924.5	5322.5
Транспорт <sup>3</sup>	94.5	100.1	105.4	300.0	130.4	168.9	394.7	210.4	205.7	161.2	577.3	111.8	103.0	103.9	318.7	1590.6
Туризм <sup>4</sup>	94.5	116.1	125.5	336.1	245.9	360.9	709.6	490.1	499.8	332.1	1322.0	135.8	100.8	122.5	359.1	2726.9
Други услуги	88.2	74.7	67.3	230.3	63.4	118.9	261.6	110.2	78.1	78.2	246.5	77.8	79.7	89.2	246.7	1005.0
Услуги: дебит	-296.8	-279.9	-303.5	-880.2	-332.4	-362.3	-1050.5	-415.6	-400.8	-370.0	-1186.4	-348.6	-330.2	-357.0	-1035.7	-4152.8
Транспорт <sup>3</sup>	-125.2	-122.4	-133.5	-381.0	-148.8	-156.1	-454.4	-166.8	-162.4	-162.6	-491.9	-163.7	-161.5	-167.7	-492.8	-1820.0
Туризм <sup>4</sup>	-94.7	-77.3	-93.1	-265.1	-108.4	-112.9	-318.8	-120.5	-154.9	-141.0	-416.4	-107.8	-87.0	-83.0	-277.9	-1278.2
Други услуги	-76.9	-80.3	-76.9	-234.1	-109.4	-67.8	-100.0	-128.2	-83.6	-66.3	-278.1	-77.0	-81.7	-106.2	-265.0	-1054.6
<i>Услуги, нето</i>	<i>-19.6</i>	<i>11.0</i>	<i>-5.3</i>	<i>-13.9</i>	<i>107.4</i>	<i>286.5</i>	<i>315.5</i>	<i>395.1</i>	<i>382.7</i>	<i>201.5</i>	<i>979.3</i>	<i>-23.1</i>	<i>-46.7</i>	<i>-41.4</i>	<i>-111.2</i>	<i>1169.7</i>
<i>Стоки и нефакторни услуги, нето</i>	<i>-199.1</i>	<i>-155.2</i>	<i>-215.7</i>	<i>-570.0</i>	<i>-407.6</i>	<i>-310.6</i>	<i>-587.6</i>	<i>227.3</i>	<i>271.3</i>	<i>37.6</i>	<i>536.2</i>	<i>-373.1</i>	<i>-464.0</i>	<i>-677.3</i>	<i>-1514.3</i>	<i>-2135.7</i>
Доход: кредит	130.7	44.5	45.9	221.1	55.5	44.1	142.3	82.0	43.0	41.1	166.0	43.4	40.9	35.8	120.1	649.6
Доход: дебит	-272.8	-63.5	-40.8	-377.1	-40.1	-70.6	-202.4	-262.4	-52.7	-64.2	-379.3	-58.1	-37.1	-84.5	-179.7	-1138.5
<i>Доход, нето</i>	<i>-142.1</i>	<i>-19.0</i>	<i>5.1</i>	<i>-156.0</i>	<i>15.4</i>	<i>-26.4</i>	<i>-60.1</i>	<i>-180.4</i>	<i>-9.7</i>	<i>-23.1</i>	<i>-213.3</i>	<i>-14.7</i>	<i>3.8</i>	<i>-48.7</i>	<i>-59.6</i>	<i>-488.9</i>
<i>Стоки, нефакторни услуги и доход, нето</i>	<i>-341.2</i>	<i>-174.3</i>	<i>-210.6</i>	<i>-392.2</i>	<i>-337.0</i>	<i>81.6</i>	<i>-647.6</i>	<i>46.9</i>	<i>261.5</i>	<i>14.5</i>	<i>322.9</i>	<i>-387.8</i>	<i>-460.1</i>	<i>-725.9</i>	<i>-1573.9</i>	<i>-2624.7</i>
<i>Текущи трансфери, нето<sup>5</sup></i>	<i>53.4</i>	<i>59.3</i>	<i>82.8</i>	<i>195.4</i>	<i>107.3</i>	<i>93.1</i>	<i>283.2</i>	<i>164.2</i>	<i>56.7</i>	<i>81.4</i>	<i>302.3</i>	<i>102.0</i>	<i>95.4</i>	<i>130.5</i>	<i>327.9</i>	<i>1708.8</i>
Текущи трансфери, кредит	69.0	69.7	98.6	237.3	118.7	111.4	331.1	179.5	82.7	115.4	377.6	124.0	110.9	145.4	380.2	1326.2
Текущи трансфери, дебит	-15.6	-10.5	-15.8	-41.8	-18.2	-11.4	-47.9	-15.3	-25.9	-34.0	-75.3	-22.0	-15.5	-14.9	-52.3	-217.4
<b>Б. Капиталова сметка<sup>1,6</sup></b>	<b>0.0</b>	<b>0.0</b>	<b>0.0</b>	<b>0.0</b>	<b>0.0</b>	<b>0.0</b>	<b>-0.1</b>	<b>0.0</b>	<b>0.0</b>	<b>0.0</b>	<b>-0.1</b>	<b>0.0</b>	<b>0.0</b>	<b>0.0</b>	<b>0.0</b>	<b>-0.2</b>
Капиталови трансфери, нето	0.0	0.0	0.0	0.0	0.0	0.0	-0.1	0.0	0.0	0.0	-0.1	0.0	0.0	0.0	0.0	-0.2
<i>Общо за групи А и Б</i>	<i>-287.8</i>	<i>-115.0</i>	<i>-127.8</i>	<i>-309.4</i>	<i>-229.8</i>	<i>174.6</i>	<i>-364.6</i>	<i>211.1</i>	<i>318.2</i>	<i>95.9</i>	<i>625.2</i>	<i>-285.8</i>	<i>-364.8</i>	<i>-595.4</i>	<i>-1246.0</i>	<i>-1516.0</i>
<b>В. Финансова сметка<sup>1,6</sup></b>	<b>94.0</b>	<b>21.9</b>	<b>121.9</b>	<b>606.9</b>	<b>459.4</b>	<b>245.6</b>	<b>1311.9</b>	<b>-285.5</b>	<b>4.7</b>	<b>242.0</b>	<b>-38.9</b>	<b>352.2</b>	<b>366.3</b>	<b>317.4</b>	<b>1036.0</b>	<b>2546.7</b>
Прехи инвестиции в чужбина	-0.2	-0.4	-0.5	-1.1	-0.7	-1.1	-1.9	-1.8	-3.7	-0.3	-5.8	-2.6	-0.3	-44.9	-47.8	-56.5
Прехи инвестиции в България <sup>7,8</sup>	44.9	66.9	170.4	282.2	183.1	76.8	226.5	-46.2	46.8	49.2	49.8	231.8	82.6	127.2	441.6	1000.0
Портофейлни инвестиции – активи	85.2	-160.9	-163.2	-238.9	180.7	141.1	534.3	31.2	-34.6	15.1	11.8	-68.1	173.5	31.8	137.1	444.3
Акции	-0.4	0.0	0.2	-0.2	-3.8	0.0	-29.4	-4.4	-10.4	14.5	-0.4	0.0	2.9	0.8	3.7	-30.0
Облигации	85.6	-160.9	-163.4	-238.7	184.5	141.1	567.5	35.7	-24.1	0.6	12.2	-68.1	170.5	31.0	133.4	474.4
Портофейлни инвестиции – пасиви	-41.7	-35.6	-81.7	-159.0	-213.1	-49.2	-365.2	-169.6	29.4	35.6	-104.6	-35.0	58.4	-32.1	-8.7	-637.4
Акции	-2.8	-1.0	-2.3	-6.1	-1.2	-4.5	-8.4	-8.5	1.2	-3.8	-11.2	-16.0	-0.9	-3.9	-20.8	-46.5
Облигации	-38.9	-34.6	-79.4	-152.9	-211.9	-46.5	-356.7	-161.1	28.3	39.5	-93.4	-19.0	59.3	-28.2	12.1	-590.9

(продължава)

(млн. лв.)

	I	II	III	IV	V	VI	II трим.	VII	VIII	IX	III трим.	X	XI	XII	IV трим.	Общо
Други инвестиции – активи <sup>9</sup>	9.0	201.8	34.2	245.0	408.4	152.4	524.9	-198.5	-511.0	20.3	-229.2	214.1	14.8	-1400	88.9	629.6
Търговски кредити, нето	23.3	0.0	-3.2	0.0	0.0	0.0	0.0	0.0	0.0	0.0	0.0	0.0	0.0	0.0	0.0	-3.2
Заеми	23.3	-1.4	-6.7	15.2	-9.4	-1.4	-21.3	24.9	-25.2	-9.1	-9.4	-23.5	2.5	1.1	-19.9	-35.4
Търговски банки																
Други сектори	23.3	-1.4	1.4	23.3	0.2	-2.1	0.7	28.1	-0.2	0.1	27.9	0.2	-0.4	0.1	-0.1	49.9
Валута и депозити	17.9	196.9	50.9	265.6	403.6	155.9	530.5	-240.3	-29.6	19.8	-250.1	226.6	1.2	-141.0	86.7	632.8
Търговски банки	20.7	140.0	47.1	207.8	438.3	158.6	569.6	-231.2	-28.6	34.1	-225.7	225.8	2.7	-102.8	125.7	677.4
Други сектори <sup>10</sup>	-2.8	56.9	3.8	57.8	-34.7	-2.7	-1.6	-9.0	-1.0	-14.3	-24.4	0.8	-1.5	-38.3	-39.0	-44.7
Други активи	-32.2	6.3	-6.8	-32.7	14.2	-2.1	3.5	16.9	3.8	9.6	30.3	11.1	11.1	-0.1	22.1	35.4
Други инвестиции – пасиви	-3.3	-49.8	162.6	109.5	48.5	138.4	393.2	99.3	17.8	122.0	239.1	12.1	37.4	375.4	424.9	1166.7
Търговски кредити, нето <sup>11</sup>	1.9	1.9	1.9	5.7	82.8	79.9	76.7	239.4	8.8	8.9	26.6	18.5	18.1	17.8	54.4	326.1
Заеми	25.8	-41.7	92.2	76.3	-117.9	28.4	-32.4	37.2	-16.0	8.3	29.5	6.3	28.4	156.7	191.4	264.8
Държавно управление	-8.5	-55.0	-17.6	-81.1	-129.6	10.5	-6.7	-125.8	-6.1	-63.4	-104.3	5.6	13.2	-1.3	17.5	-293.7
Търговски банки	0.6	0.7	2.9	4.1	4.0	-9.6	6.2	0.6	-1.4	21.3	19.2	-2.1	2.6	43.9	44.5	68.5
Други сектори <sup>8</sup>	33.7	12.6	107.0	153.3	7.7	27.5	92.8	43.9	48.8	21.8	114.6	2.8	12.6	114.0	129.4	490.1
Депозити на нерезиденти	-50.7	-68.8	33.0	-86.4	66.7	6.4	36.6	109.7	24.2	-18.3	63.2	69.1	-8.8	-23.0	131.4	191.9
Други пасиви	19.7	58.8	35.4	113.9	16.8	23.7	36.0	76.6	29.1	43.2	41.6	-3.9	13.9	69.5	79.4	383.8
<i>Общо за групи А, Б и В</i>	<i>-193.8</i>	<i>-93.1</i>	<i>-6.0</i>	<i>-292.8</i>	<i>297.5</i>	<i>229.6</i>	<i>420.3</i>	<i>-74.5</i>	<i>322.9</i>	<i>337.9</i>	<i>586.3</i>	<i>66.4</i>	<i>1.5</i>	<i>-278.0</i>	<i>-210.1</i>	<i>1030.8</i>
<b>Г. Грешки и пропуски</b>	<b>-319.6</b>	<b>69.8</b>	<b>-145.9</b>	<b>-395.7</b>	<b>12.5</b>	<b>-20.6</b>	<b>17.0</b>	<b>9.0</b>	<b>148.4</b>	<b>-128.8</b>	<b>-50.9</b>	<b>214.0</b>	<b>214.5</b>	<b>361.3</b>	<b>789.8</b>	<b>371.8</b>
<b>ОБЩ БАЛАНС (групи А, Б, В и Г)</b>	<b>-513.4</b>	<b>-23.3</b>	<b>-151.9</b>	<b>-688.6</b>	<b>310.0</b>	<b>209.0</b>	<b>437.3</b>	<b>956.3</b>	<b>74.0</b>	<b>194.1</b>	<b>287.0</b>	<b>555.0</b>	<b>216.0</b>	<b>83.2</b>	<b>579.8</b>	<b>1402.5</b>
<b>Д. Резерви и друго финансиране</b>	<b>513.4</b>	<b>23.3</b>	<b>151.9</b>	<b>688.6</b>	<b>-310.0</b>	<b>-209.0</b>	<b>-437.3</b>	<b>-956.3</b>	<b>-74.0</b>	<b>-194.1</b>	<b>-287.0</b>	<b>-280.5</b>	<b>-216.0</b>	<b>-83.2</b>	<b>-579.8</b>	<b>-1402.5</b>
Валутни резерви на БНБ <sup>12</sup>	578.3	-1.0	173.6	750.9	-247.6	-145.6	-809.8	-109.4	-201.2	-266.5	-577.1	-255.0	-175.6	-63.2	-493.9	-1129.9
Ползвани кредити от МВФ, нето	-64.9	24.3	-21.7	-62.3	-91.9	-63.4	-20.7	-176.0	7.1	-20.5	22.0	-25.4	-40.4	-20.0	-85.9	-302.2
Извънредно финансиране, нето <sup>13</sup>	0.0	0.0	0.0	0.0	29.5	0.0	0.0	29.5	0.0	0.0	0.0	0.0	0.0	0.0	0.0	29.5

\* Аналитично представяне на платежния баланс в съответствие с петото издание на „Ръководство по платежен баланс“ на МВФ.

<sup>1</sup> Данните са предварителни.

<sup>2</sup> Данни от митнически декларации, получени от дирекция „Информационно-изчислителен център“ към „Информационно обслужване“ АД, обработени от БНБ по дата на оформяне на митническата декларация и допълнени с информация от НСИ. Данните са съгласувани с НСИ. Предварителни данни към 24 март 2003 г.

<sup>3</sup> Оценка на БНБ.

<sup>4</sup> Данни на МВР за броя и структурата на туристите по цел на пътуване и оценка на Министърството на икономиката и БНБ.

<sup>5</sup> Включително данни от Агенцията за чуждестранна помощ и Българския червен кръст.

<sup>6</sup> Отрицателният знак (-) показва изтичане на капитал (нарастване на активи или намаляване на пасиви).

<sup>7</sup> Данни от фирми с чуждестранно участие, Агенцията за приватизация, отраслови министерства, НСИ, Централния депозитар, търговските банки и др. В статията *Преки инвестиции в България* са включени и инвестициите на чуждестранни лица в недвижими имоти.

<sup>8</sup> На базата на получените в БНБ отчети за задълженията по финансови кредити на местни лица към чужбина.

<sup>9</sup> С изключение на платежния баланс за януари 2003 г. отпадна подкатегория *Други валутни депозити*, която включваше изменението на валутните депозити на домакинствата при местни банки.

<sup>10</sup> За януари – септември 2002 г. са използвани данни на Банката за международни разплащания (BIS). За октомври – декември с. г. данните са на БНБ и подлизват на ревизии.

<sup>11</sup> Включени са външните задължения на страната по търговски кредити (получени аванси и задължения към доставчици).

<sup>12</sup> Не се включват измененията на валутните резерви на БНБ, дължащи се на курсови разлики. Отрицателният знак (-) показва увеличение на валутните резерви, а положителният (+) – намаляване.

<sup>13</sup> Включва заеми, отпуснати в подкрепа на платежния баланс (вкл. от Европейския съюз, Световната банка и др.).

	(млн. евро)																
	I	II	III	I трим.	IV	V	VI	II трим.	VII	IX	III трим.	X	XI	XII	IV трим.	Общо	
<b>А. Текуща сметка<sup>1</sup></b>	<b>-147.1</b>	<b>-58.8</b>	<b>-65.4</b>	<b>-271.3</b>	<b>-158.2</b>	<b>-117.5</b>	<b>89.3</b>	<b>-186.3</b>	<b>107.9</b>	<b>162.7</b>	<b>49.0</b>	<b>319.7</b>	<b>-146.1</b>	<b>-186.5</b>	<b>-304.4</b>	<b>-637.1</b>	<b>-775.0</b>
Стоки: кредит (FOB)	427.8	462.2	466.7	1356.8	482.5	452.9	535.3	1470.7	612.6	530.3	540.3	1683.2	534.7	538.9	474.2	1547.8	6058.5
Стоки: дебит (FOB)	-519.6	-547.2	-574.3	-1641.1	-650.9	-666.6	-614.9	-1932.4	-698.4	-587.3	-624.1	-1909.8	-715.6	-752.3	-799.3	-2265.2	-7748.6
<i>Търговски баланс<sup>2</sup></i>	-91.8	-85.0	-107.6	-284.4	-168.3	-213.7	-79.7	-461.7	-85.8	-57.0	-83.8	226.6	-179.0	-213.4	325.1	-717.4	-1690.1
Услуги: кредит	141.8	148.7	152.5	443.0	141.8	224.8	331.7	698.4	414.5	400.6	292.2	1107.3	166.4	144.9	161.3	472.7	2721.4
Транспорт <sup>3</sup>	48.3	51.2	53.9	153.4	48.8	66.7	86.4	201.8	107.6	105.2	82.4	295.2	57.2	52.6	53.1	162.9	813.3
Туризм <sup>4</sup>	48.3	59.3	64.2	171.9	52.6	125.7	184.5	362.8	250.6	255.5	169.8	675.9	69.4	51.6	62.6	183.6	1394.2
Други услуги	45.1	38.2	34.4	117.7	40.5	32.4	60.8	133.7	56.3	39.9	40.0	136.2	39.8	40.7	45.6	126.1	513.8
Услуги: дебит	-151.8	-143.1	-155.2	-450.1	-181.9	-169.9	-185.3	-537.1	-212.5	-205.0	-189.2	-606.6	-178.2	-168.8	-182.5	-529.5	-2123.3
Транспорт <sup>3</sup>	-64.0	-62.6	-68.2	-194.8	-76.1	-79.8	-76.4	-232.3	-85.3	-83.0	-83.2	-251.5	-83.7	-82.6	-85.7	-252.0	-930.6
Туризм <sup>4</sup>	-48.4	-39.5	-47.6	-135.5	-49.9	-55.4	-57.7	-163.0	-61.6	-79.2	-72.1	-212.9	-55.1	-44.5	-42.5	-142.1	-653.5
Други услуги	-39.3	-41.1	-39.3	-119.7	-56.0	-34.7	-51.2	-141.8	-65.6	-42.7	-33.9	-142.2	-39.4	-41.8	-54.3	-135.5	-539.2
<i>Услуги, нето</i>	<i>-10.0</i>	<i>5.6</i>	<i>-2.7</i>	<i>-7.1</i>	<i>-40.1</i>	<i>54.9</i>	<i>146.5</i>	<i>161.3</i>	<i>202.0</i>	<i>195.7</i>	<i>103.0</i>	<i>500.7</i>	<i>-11.8</i>	<i>-23.9</i>	<i>-21.2</i>	<i>-56.9</i>	<i>598.1</i>
<i>Стоки и нефакторни услуги, нето</i>	<i>-101.8</i>	<i>-79.4</i>	<i>-110.3</i>	<i>-291.4</i>	<i>-208.4</i>	<i>-158.8</i>	<i>66.8</i>	<i>-300.4</i>	<i>116.2</i>	<i>138.7</i>	<i>19.2</i>	<i>274.1</i>	<i>-190.8</i>	<i>-237.2</i>	<i>-346.3</i>	<i>-774.3</i>	<i>-1092.0</i>
Доход: кредит	66.8	22.7	23.4	113.0	28.4	22.6	21.8	72.8	41.9	22.0	21.0	84.9	22.2	20.9	18.3	61.4	332.1
Доход: дебит	-139.5	-32.5	-20.9	-192.8	-20.5	-36.1	-46.9	-103.5	-134.1	-27.0	-32.8	-193.9	-29.7	-19.0	-43.2	-91.9	-582.1
<i>Доход, нето</i>	<i>-72.6</i>	<i>-9.7</i>	<i>2.6</i>	<i>-79.8</i>	<i>7.9</i>	<i>-13.5</i>	<i>-25.1</i>	<i>-30.7</i>	<i>-92.2</i>	<i>-5.0</i>	<i>-11.8</i>	<i>-109.0</i>	<i>-7.5</i>	<i>2.0</i>	<i>-24.9</i>	<i>-30.5</i>	<i>-250.0</i>
<i>Стоки, нефакторни услуги и доход, нето</i>	<i>-174.4</i>	<i>-89.1</i>	<i>-107.7</i>	<i>-371.2</i>	<i>-200.5</i>	<i>-172.3</i>	<i>41.7</i>	<i>-331.1</i>	<i>24.0</i>	<i>133.7</i>	<i>7.4</i>	<i>165.1</i>	<i>-198.3</i>	<i>-235.3</i>	<i>-371.2</i>	<i>-804.7</i>	<i>-1342.0</i>
<i>Текущи трансфери, нето<sup>5</sup></i>	<i>27.3</i>	<i>30.3</i>	<i>42.3</i>	<i>99.9</i>	<i>42.3</i>	<i>54.9</i>	<i>47.6</i>	<i>144.8</i>	<i>84.0</i>	<i>29.0</i>	<i>41.6</i>	<i>154.6</i>	<i>52.2</i>	<i>48.8</i>	<i>66.7</i>	<i>167.6</i>	<i>566.9</i>
Текущи трансфери: кредит	35.3	35.6	50.4	121.3	51.7	60.7	56.9	169.3	91.8	42.3	59.0	193.1	63.4	56.7	74.3	194.4	678.1
Текущи трансфери: дебит	-8.0	-5.4	-8.1	-21.4	-9.3	-5.9	-9.3	-24.5	-7.8	-13.3	-17.4	-38.5	-11.2	-7.9	-7.6	-26.8	-111.1
<b>Б. Капиталова сметка<sup>1,6</sup></b>	<b>0.0</b>	<b>0.0</b>	<b>0.0</b>	<b>0.0</b>	<b>0.0</b>	<b>0.0</b>	<b>0.0</b>	<b>-0.1</b>	<b>0.0</b>	<b>0.0</b>	<b>0.0</b>	<b>0.0</b>	<b>0.0</b>	<b>0.0</b>	<b>0.0</b>	<b>0.0</b>	<b>-0.1</b>
Капиталови трансфери, нето	0.0	0.0	0.0	0.0	0.0	0.0	0.0	-0.1	0.0	0.0	0.0	0.0	0.0	0.0	0.0	0.0	-0.1
<i>Общо за групи А и Б</i>	<i>-147.1</i>	<i>-58.8</i>	<i>-65.4</i>	<i>-271.3</i>	<i>-158.2</i>	<i>-117.5</i>	<i>89.3</i>	<i>-186.4</i>	<i>107.9</i>	<i>162.7</i>	<i>49.0</i>	<i>319.7</i>	<i>-146.1</i>	<i>-186.5</i>	<i>-304.4</i>	<i>-637.1</i>	<i>-775.1</i>
<b>В. Финансова сметка<sup>1,6</sup></b>	<b>48.0</b>	<b>11.2</b>	<b>62.3</b>	<b>121.6</b>	<b>310.3</b>	<b>234.9</b>	<b>125.6</b>	<b>670.8</b>	<b>-146.0</b>	<b>2.4</b>	<b>123.7</b>	<b>-19.9</b>	<b>180.1</b>	<b>187.3</b>	<b>162.3</b>	<b>529.7</b>	<b>1302.1</b>
Преки инвестиции в чужбина	-0.1	-0.2	-0.3	-0.5	-0.4	-0.1	-0.6	-1.0	-0.9	-1.9	-0.2	-3.0	-1.3	-0.2	-22.9	-24.4	-28.9
Преки инвестиции в България <sup>7,8</sup>	23.0	34.2	87.1	144.3	93.6	39.3	-17.1	115.8	-23.6	23.9	25.2	25.4	118.5	42.2	65.1	225.8	511.3
Порфейлни инвестиции – активи	43.6	-82.3	-83.4	-122.1	92.4	72.1	108.6	273.2	16.0	-17.7	7.7	6.0	-34.8	88.7	16.2	70.1	227.2
Акции	-0.2	0.0	0.1	-0.1	-1.9	0.0	-15.0	-17.0	-2.3	-5.3	7.4	-0.2	0.0	1.5	0.4	1.9	-15.4
Облигации	43.8	-82.3	-83.5	-122.0	94.3	72.1	123.7	290.1	18.2	-12.3	0.3	6.2	-34.8	87.2	15.8	68.2	242.5
Порфейлни инвестиции – пасиви	-21.3	-18.2	-41.8	-81.3	-109.0	-25.2	-52.6	-186.7	-86.7	15.0	18.2	-53.5	-17.9	29.9	-16.4	-4.5	-325.9
Акции	-1.4	-0.5	-1.2	-3.1	-0.6	-1.4	-2.3	-4.3	-4.4	0.6	-2.0	-5.7	-8.2	-0.4	-2.0	-10.6	-23.8
Облигации	-19.9	-17.7	-40.6	-78.2	-108.4	-23.8	-50.3	-182.4	-82.4	14.4	20.2	-47.7	-9.7	30.3	-14.4	6.2	-302.1

(продължава)

(млн. евро)

	I	II	III	I трим.	IV	V	VI	II трим.	VII	VIII	IX	III трим.	X	XI	XII	IV трим.	Общо
Други инвестиции – активи <sup>9</sup>	4.6	103.2	17.5	125.3	208.8	77.9	-18.4	268.4	-101.5	-26.1	10.4	-117.2	109.5	7.6	-71.6	45.4	321.9
Търговски кредити, нето	0.0	0.0	-1.6	-1.6	0.0	0.0	0.0	0.0	0.0	0.0	0.0	0.0	0.0	0.0	0.0	0.0	-1.6
Заеми	11.9	-0.7	-3.4	7.8	-4.8	-0.7	-5.3	-10.9	12.7	-12.9	-4.6	-4.8	-12.0	1.3	0.6	-10.2	-18.1
Търговски банки	0.0	0.0	-4.1	-4.1	-4.9	0.4	-5.7	-10.2	-1.6	-12.8	-4.7	-19.1	-12.1	1.5	0.5	-10.1	-43.6
Други сектори	11.9	-0.7	0.7	11.9	0.1	-1.1	0.3	-0.6	14.3	-0.1	0.1	14.3	0.1	-0.2	0.0	0.0	25.5
Валута и депозити	9.1	100.7	26.0	135.8	206.4	79.7	-14.8	271.2	-122.8	-15.1	10.1	-127.9	115.9	0.6	-72.1	44.3	323.5
Търговски банки	10.6	71.6	24.1	106.3	224.1	81.1	-14.0	291.2	-118.2	-14.6	17.5	-115.4	115.5	1.4	-52.5	64.3	346.4
Други сектори <sup>10</sup>	-1.5	29.1	1.9	29.6	-17.8	-1.4	-0.8	-20.0	-4.6	-0.5	-7.3	-12.5	0.4	-0.8	-19.6	-19.9	-22.8
Други активи	-16.5	3.2	-3.5	-16.7	7.3	-1.0	1.8	8.0	8.7	1.9	4.9	15.5	5.6	5.7	0.0	11.3	18.1
Други инвестиции – пасиви	-1.7	-25.5	83.1	56.0	24.8	70.7	105.5	201.1	50.8	9.1	62.4	122.3	6.2	19.1	19.9	217.2	596.5
Търговски кредити, нето <sup>11</sup>	1.0	1.0	1.0	2.9	42.3	40.8	39.2	122.4	4.5	4.6	4.6	13.6	9.5	9.3	9.1	27.8	166.8
Заеми	13.2	-21.3	47.1	39.0	-60.3	14.5	29.2	-16.6	19.0	-8.2	4.3	15.1	3.2	14.5	80.1	97.9	135.4
Държавно управление	-4.3	-28.1	-9.0	-41.5	-66.3	5.3	-3.4	-64.3	-3.1	-32.4	-17.8	-53.3	2.9	6.8	-0.7	8.9	-150.2
Търговски банки	0.3	0.4	1.5	2.1	2.1	-4.9	3.2	0.3	-0.3	-0.7	10.9	9.8	-1.0	1.3	22.5	22.7	35.0
Други сектори <sup>8</sup>	17.2	6.5	54.7	78.4	3.9	14.0	29.5	47.4	22.4	25.0	11.2	58.6	1.4	6.4	58.3	66.2	250.6
Депозити на нерезиденти	-25.9	-35.2	16.9	-44.2	34.1	3.3	18.7	56.1	12.4	-9.4	32.3	35.3	-4.5	-11.8	67.2	50.9	98.1
Други пасиви	10.1	30.0	18.1	58.2	8.6	12.1	18.4	39.2	14.9	22.1	21.3	58.2	-2.0	7.1	35.5	40.6	196.2
<i>Общо за групи А, Б и В</i>	<i>-99.1</i>	<i>-47.6</i>	<i>-3.0</i>	<i>-149.7</i>	<i>152.1</i>	<i>117.4</i>	<i>214.9</i>	<i>484.4</i>	<i>-38.1</i>	<i>165.1</i>	<i>172.8</i>	<i>299.8</i>	<i>34.0</i>	<i>0.8</i>	<i>-142.2</i>	<i>-107.4</i>	<i>527.0</i>
<b>Г. Грешки и пропуски</b>	<b>-163.4</b>	<b>35.7</b>	<b>-74.6</b>	<b>-202.3</b>	<b>6.4</b>	<b>-10.5</b>	<b>8.7</b>	<b>4.6</b>	<b>75.9</b>	<b>-65.8</b>	<b>-26.0</b>	<b>-16.0</b>	<b>109.4</b>	<b>109.7</b>	<b>184.7</b>	<b>403.8</b>	<b>190.1</b>
<b>ОБЩ БАЛАНС (групи А, Б, В и Г)</b>	<b>-262.5</b>	<b>-11.9</b>	<b>-77.6</b>	<b>-352.1</b>	<b>158.5</b>	<b>106.9</b>	<b>223.6</b>	<b>489.0</b>	<b>37.8</b>	<b>99.2</b>	<b>146.7</b>	<b>283.8</b>	<b>143.4</b>	<b>110.5</b>	<b>42.6</b>	<b>296.4</b>	<b>717.1</b>
<b>Д. Резерви и друго финансиране</b>	<b>262.5</b>	<b>11.9</b>	<b>77.6</b>	<b>352.1</b>	<b>-158.5</b>	<b>-106.9</b>	<b>-223.6</b>	<b>-489.0</b>	<b>-37.8</b>	<b>-99.2</b>	<b>-146.7</b>	<b>-283.8</b>	<b>-143.4</b>	<b>-110.5</b>	<b>-42.6</b>	<b>-296.4</b>	<b>-717.1</b>
Валутни резерви на БНБ <sup>12</sup>	295.7	-0.5	88.7	383.9	-126.6	-74.4	-213.0	-414.1	-55.9	-102.9	-136.2	-295.0	-130.4	-89.8	-32.3	-252.5	-577.7
Ползвани кредити от МВФ, нето	-33.2	12.4	-11.1	-31.9	-47.0	-32.4	-10.6	-90.0	18.1	3.6	-10.5	11.3	-13.0	-20.7	-10.2	-43.9	-154.5
Извънредно финансиране, нето <sup>13</sup>	0.0	0.0	0.0	0.0	15.1	0.0	0.0	15.1	0.0	0.0	0.0	0.0	0.0	0.0	0.0	0.0	15.1

\* Аналитично представяне на платежния баланс в съответствие с петото издание на „Ръководство по платежен баланс“ на МВФ.

<sup>1</sup> Данните са предварителни.

<sup>2</sup> Данни от митнически декларации, получени от дирекция „Информационно-изчислителен център“ към Информационно обслужване“ АД, обработени от БНБ по дата на оформяне на митническата декларация и допълнени с информация от НСИ. Данните са съгласувани с НСИ. Предварителни данни към 24 март 2003 г.

<sup>3</sup> Оценка на БНБ.

<sup>4</sup> Данни на МВР за броя и структурата на туристите по цел на пътуване и оценка на Министерството на икономиката и БНБ.

<sup>5</sup> Включително данни от Агенцията за чуждестранна помощ и Българския червен кръст.

<sup>6</sup> Оприщателният знак (-) показва изтичане на капитал (нарастване на капитал (нарастване на активи или намаляване на пасиви).

<sup>7</sup> Данни от фирми с чуждестранно участие, Агенцията за приватизация, отраслов министерства, НСИ, Централния депозитар, търговските банки и др. В статията *Преки инвестиции в България* са включени и инвестициите на чуждестранни лица в недвижими имоти.

<sup>8</sup> На базата на получените в БНБ отчети за задълженията по финансови кредити на местни лица към чужбина.

<sup>9</sup> С изключение на платежния баланс за януари 2003 г. отпадна подкатегория *Други валутни депозити*, която включваше изменението на валутните депозити на домакинствата при местни банки.

<sup>10</sup> За януари – септември 2002 г. са използвани данни на Банката за международни разплащания (BIS). За октомври – декември с. г. данните са на БНБ и подлизват на ревизии.

<sup>11</sup> Включени са външните задължения на страната по търговски кредити (получени аванси и задължения към доставчици).

<sup>12</sup> Не се включват измененията на валутните резерви на БНБ, дължащи се на курсови разлики. Оприщателният знак (-) показва увеличение на валутните резерви, а положителният (+) – намаляване.

<sup>13</sup> Включва заеми, отпуснати в подкрепа на платежния баланс (вкл. от Европейския съюз, Световната банка и др.).

## 2.2. ИЗНОС И ВНОС

## 2.2.1. ИЗНОС. НАЧИН НА ИЗПОЛЗВАНЕ, 2003 г.

(млн. щ. д.)

Групи стоки	I	II	III
<b>Потребителски стоки</b>	<b>192.7</b>	<b>201.2</b>	<b>205.6</b>
Храни	15.0	16.9	19.0
Цигари	0.7	2.7	1.0
Напитки	4.5	5.2	6.2
Дрехи и обувки	127.4	126.9	129.7
Лекарства и козметика	13.3	15.6	16.0
Мебели и дом. обзавеждане	17.6	19.1	18.5
Други	14.2	14.7	15.2
<b>Суровини и материали</b>	<b>229.3</b>	<b>218.8</b>	<b>268.2</b>
Чугун, желязо и стомана	37.2	55.1	56.1
Цветни метали	52.4	38.6	49.9
Химически продукти	19.3	17.9	27.1
Пластмаси, каучук	12.3	14.4	15.5
Торове	9.5	11.4	13.5
Текстилни материали	22.4	18.4	18.7
Суровини за производство на храни	14.5	13.5	22.4
Дървен материал и хартия, картон	12.3	12.4	17.1
Цимент	2.0	2.0	3.0
Тютюн	16.2	7.4	7.3
Други	31.3	27.6	37.6
<b>Инвестиционни стоки</b>	<b>81.0</b>	<b>67.8</b>	<b>96.8</b>
Машини, уреди и апарати	23.2	23.6	27.5
Електрически машини	12.3	12.4	10.1
Транспортни средства	14.3	2.1	6.0
Резервни части и оборудване	14.3	15.6	16.4
Други	17.0	14.1	36.7
<b>Общо неенергийни стоки</b>	<b>503.0</b>	<b>487.8</b>	<b>570.6</b>
<b>Енергийни ресурси</b>	<b>40.1</b>	<b>43.1</b>	<b>64.6</b>
Петролни продукти	25.3	33.5	46.3
Други	14.9	9.6	18.3
<b>ОБЩО ИЗНОС (FOB)</b>	<b>543.1</b>	<b>530.9</b>	<b>635.1</b>

Източник: Данни от митнически декларации, получени от Агенция „Митници“, обработени от БНБ по дата на митническата декларация и допълнени с информация от НСИ. Данните са съгласувани с НСИ.  
Предварителни данни към 16 май 2003 г.

2.2.2. ИЗНОС. НАЧИН НА ИЗПОЛЗВАНЕ, 2002 г.

(млн. щ. д.)

Групи стоки	I	II	III	IV	V	VI	VII	VIII	IX	X	XI	XII	Общо
<b>Потребителски стоки</b>	<b>141.5</b>	<b>148.2</b>	<b>152.6</b>	<b>151.5</b>	<b>135.5</b>	<b>170.5</b>	<b>203.1</b>	<b>194.1</b>	<b>172.9</b>	<b>184.7</b>	<b>188.2</b>	<b>159.1</b>	<b>2001.9</b>
Храни	10.7	13.4	17.1	15.2	14.8	19.5	19.2	25.8	24.6	29.5	25.6	18.0	233.5
Цигари	0.6	1.1	1.2	0.4	1.8	1.9	2.9	0.6	0.8	1.5	0.5	1.2	14.4
Напитки	5.4	4.8	5.6	6.8	5.3	6.0	6.3	5.5	4.9	6.0	7.2	5.8	69.7
Дрехи и обувки	93.8	93.2	90.8	88.1	77.8	103.4	128.2	117.7	95.2	94.3	102.1	94.4	1179.0
Лекарства и козметика	11.1	12.9	12.3	14.3	11.1	12.9	12.9	12.1	13.2	16.4	15.9	12.5	157.6
Мебели и дом. обзавеждане	10.6	12.9	14.7	16.0	14.6	15.8	18.7	16.5	20.2	22.1	20.8	15.1	198.0
Други	9.3	9.8	11.0	10.9	10.0	11.0	14.9	15.8	13.9	14.8	16.1	12.1	149.7
<b>Суровини и материали</b>	<b>161.4</b>	<b>161.8</b>	<b>161.6</b>	<b>180.1</b>	<b>171.0</b>	<b>207.1</b>	<b>259.8</b>	<b>199.2</b>	<b>228.0</b>	<b>231.5</b>	<b>230.2</b>	<b>184.1</b>	<b>2375.7</b>
Чугун, желязо и стомана	17.3	24.9	30.9	29.0	24.9	37.9	32.6	33.9	29.9	33.7	34.0	38.1	367.1
Цветни метали	30.9	31.1	28.7	24.5	32.5	41.7	45.3	39.0	44.7	36.3	45.9	41.4	442.1
Химически продукти	18.0	14.4	14.8	22.8	16.9	17.9	15.9	18.4	18.1	15.7	19.7	8.4	201.1
Пластмаса, каучук	11.2	11.6	12.6	12.8	11.1	12.7	15.1	13.2	13.0	12.2	9.1	7.9	142.5
Торове	7.9	6.3	3.2	5.2	4.6	3.3	3.8	4.7	5.2	5.6	2.5	6.1	58.4
Текстилни материали	16.4	14.8	17.3	17.4	18.9	21.1	22.6	17.1	19.9	20.1	21.6	16.7	223.8
Суровини за производство на храни	18.5	22.1	9.0	10.7	16.9	12.4	31.4	24.7	41.7	50.2	47.0	20.1	304.7
Дървен материал и хартия, картон	8.1	7.8	9.3	12.8	11.8	14.4	16.4	12.3	15.5	14.9	14.8	10.1	148.0
Цимент	0.9	1.5	2.3	3.1	2.2	3.3	2.7	2.8	2.2	2.1	3.5	0.2	26.7
Тютюн	6.1	1.7	3.5	1.6	1.4	4.8	3.7	1.8	2.4	8.1	3.2	9.4	47.5
Други	26.0	25.7	30.1	40.2	29.8	37.9	70.3	31.2	35.5	32.5	28.8	25.9	413.9
<b>Инвестиционни стоки</b>	<b>43.5</b>	<b>55.3</b>	<b>57.1</b>	<b>61.9</b>	<b>49.4</b>	<b>66.7</b>	<b>68.8</b>	<b>66.4</b>	<b>66.7</b>	<b>74.9</b>	<b>69.3</b>	<b>73.3</b>	<b>753.3</b>
Машини, уреди и апарати	18.2	19.9	23.7	26.0	19.4	22.5	26.4	25.2	24.6	26.0	24.0	22.4	278.4
Електрически машини	4.9	3.4	3.9	4.9	4.5	5.3	5.1	5.9	5.5	6.7	6.7	6.0	62.8
Транспортни средства	1.3	2.5	6.1	3.0	1.4	12.8	9.3	6.7	3.4	3.2	3.9	10.4	64.1
Резервни части и оборудване	9.5	11.9	12.0	14.6	11.5	12.8	13.6	14.2	14.2	17.1	16.7	12.1	160.3
Други	9.6	17.5	11.3	13.4	12.6	13.2	14.5	14.4	19.0	21.8	18.0	22.4	187.6
<b>Общо неенергийни стоки</b>	<b>346.4</b>	<b>365.3</b>	<b>371.3</b>	<b>393.5</b>	<b>355.9</b>	<b>444.3</b>	<b>531.7</b>	<b>459.6</b>	<b>467.6</b>	<b>491.1</b>	<b>487.7</b>	<b>416.5</b>	<b>5130.8</b>
<b>Енергийни ресурси</b>	<b>37.3</b>	<b>43.4</b>	<b>36.7</b>	<b>31.9</b>	<b>47.1</b>	<b>52.0</b>	<b>54.6</b>	<b>66.0</b>	<b>60.0</b>	<b>29.2</b>	<b>39.7</b>	<b>59.1</b>	<b>557.0</b>
Петролни продукти	19.1	22.1	18.2	18.2	31.3	36.7	38.1	47.5	35.3	8.7	20.5	41.5	337.0
Други	18.2	21.3	18.5	13.8	15.8	15.3	16.5	18.5	24.7	20.5	19.2	17.6	220.0
<b>ОБЩО ИЗНОС (FOB)</b>	<b>383.7</b>	<b>408.8</b>	<b>408.0</b>	<b>425.4</b>	<b>402.9</b>	<b>496.4</b>	<b>586.3</b>	<b>525.6</b>	<b>527.6</b>	<b>520.2</b>	<b>527.3</b>	<b>475.6</b>	<b>5687.8</b>

Източник: Данни от митнически декларации, получени от „Информационно обслужване“ АД, обработени от БНБ по дата на митническата декларация и допълнени с информация от НСИ. Данните са съгласувани с НСИ.  
Предварителни данни към 27 март 2003 г.

2.2.3. ВНОС. НАЧИН НА ИЗПОЛЗВАНЕ, 2003 г.

(млн. щ. д.)

Групи стоки	I	II	III
<b>Потребителски стоки</b>	<b>129.0</b>	<b>145.4</b>	<b>161.7</b>
Храни, напитки и цигари	20.3	22.6	25.6
Мебели и дом. обзавеждане	16.5	20.1	26.0
Лекарства и козметика	27.5	29.8	27.6
Дрехи и обувки	31.5	35.9	42.2
Автомобили	15.3	17.1	19.0
Други	17.9	20.0	21.3
<b>Суровини и материали</b>	<b>241.2</b>	<b>254.5</b>	<b>281.9</b>
Руди	35.1	26.6	19.6
Чугун, желязо и стомана	11.4	15.7	19.6
Цветни метали	7.9	7.9	7.6
Текстилни материали	68.5	70.5	75.5
Дървен материал и хартия, картон	14.6	16.1	17.4
Химически продукти	14.2	20.6	21.5
Пластмаси, каучук	27.0	30.6	33.9
Суровини за производство на храни	7.7	10.3	20.4
Кожии	6.8	6.3	7.7
Тютюн	3.0	2.3	2.3
Други	44.9	47.4	56.5
<b>Инвестиционни стоки</b>	<b>140.4</b>	<b>166.5</b>	<b>196.1</b>
Машини, уреди и апарати	48.5	61.9	63.8
Електрически машини	20.5	19.3	29.5
Транспортни средства	27.7	38.3	44.8
Резервни части и оборудване	24.3	26.5	28.1
Други	19.4	20.5	29.8
<b>Общо неенергийни стоки</b>	<b>510.6</b>	<b>566.4</b>	<b>639.8</b>
<b>Енергийни ресурси</b>	<b>147.9</b>	<b>135.1</b>	<b>167.3</b>
<i>Горива</i>	<i>142.5</i>	<i>127.2</i>	<i>156.2</i>
Суров петрол и природен газ	130.2	101.5	131.1
Въглища	8.9	20.9	21.8
Други горива	3.3	4.8	3.4
<i>Други</i>	<i>5.5</i>	<i>7.8</i>	<i>11.1</i>
Масла	5.5	7.8	11.1
Друг внос <sup>1</sup>	6.0	7.8	9.0
<b>ОБЩО ВНОС (CIF)</b>	<b>664.6</b>	<b>709.3</b>	<b>816.2</b>

<sup>1</sup> Съгласно измененията в Митническата тарифа (в сила от 1 януари 2002 г.) стоките, които се освобождават при внос от заплащане на дължимите мита, се посочват в новосъздадената Глава 99 „Митнически облекчения“ на Митническата тарифа. Информацията от тарифните номера в митническата декларация на тези стоки обаче не е достатъчна за класифицирането на стоките по вид.

Източник: Данни от митнически декларации, получени от Агенция „Митници“, обработени от БНБ по дата на митническата декларация и допълнени с информация от НСИ. Данните са съгласувани с НСИ.  
Предварителни данни към 16 май 2003 г.

2.2.4. ВНОС. НАЧИН НА ИЗПОЛЗВАНЕ, 2002 г.

(млн. щ. д.)

Групи стоки	I	II	III	IV	V	VI	VII	VIII	IX	X	XI	XII	Общо
<b>Потребителски стоки</b>	<b>103.3</b>	<b>104.2</b>	<b>108.2</b>	<b>129.0</b>	<b>116.3</b>	<b>116.2</b>	<b>131.3</b>	<b>111.5</b>	<b>123.7</b>	<b>152.4</b>	<b>151.2</b>	<b>155.1</b>	<b>1502.4</b>
Храни, напитки и цигари	18.5	19.7	18.8	19.8	16.8	17.6	20.1	17.6	20.4	21.7	21.7	23.9	236.6
Мебели и дом. обзавеждане	12.8	13.4	14.6	19.9	19.9	19.9	21.3	18.3	20.2	26.3	25.2	30.4	242.3
Лекарства и козметика	20.3	19.8	20.2	23.8	21.0	18.6	23.7	23.4	23.6	28.9	28.2	27.2	278.6
Дрехи и обувки	23.4	25.1	26.3	30.2	28.3	29.1	30.5	20.3	27.2	35.1	37.0	33.2	345.5
Автомобили	11.7	11.9	13.3	15.5	13.9	15.2	17.8	17.0	15.5	19.9	18.2	21.8	191.8
Други	16.6	14.2	14.9	19.9	16.4	15.7	17.9	14.9	16.7	20.6	20.9	18.6	207.5
<b>Суровини и материали</b>	<b>168.1</b>	<b>192.9</b>	<b>189.8</b>	<b>219.7</b>	<b>218.2</b>	<b>228.8</b>	<b>260.9</b>	<b>215.0</b>	<b>226.4</b>	<b>262.4</b>	<b>269.6</b>	<b>287.0</b>	<b>2738.8</b>
Руди	7.6	18.3	6.3	4.5	1.8	11.0	16.2	19.6	15.3	24.1	14.9	61.3	200.7
Чугун, желязо и стомана	8.9	13.0	11.3	13.8	12.1	13.0	16.1	13.6	15.4	13.7	13.6	11.2	155.7
Цветни метали	5.6	5.9	6.3	6.4	5.1	4.2	8.1	7.3	7.5	6.6	9.1	5.8	77.9
Текстилни материали	54.6	49.1	53.3	69.8	80.2	80.5	83.3	49.3	52.0	79.8	86.1	77.8	815.9
Дървен материал и хартия, картон	12.7	12.5	13.6	15.4	14.2	15.2	17.2	16.0	15.4	18.1	18.1	17.2	185.6
Химически продукти	12.7	18.0	18.5	19.8	15.7	14.6	17.1	16.2	16.0	18.8	15.6	14.6	197.7
Пластмаси, каучук	18.5	20.0	22.1	29.0	25.3	27.9	35.3	29.3	31.9	34.9	34.4	32.1	340.7
Суровини за производство на храни	8.8	14.7	17.8	12.9	13.2	12.5	10.4	13.6	18.0	9.4	19.6	11.2	162.1
Кожии	4.9	4.1	4.5	7.0	9.2	8.6	8.3	3.5	5.4	6.7	9.6	9.1	80.8
Тютюн	2.7	2.1	2.4	1.9	2.6	0.3	2.3	2.5	4.0	2.4	3.1	2.4	28.6
Други	31.2	35.3	33.7	39.2	38.7	41.1	46.8	44.1	45.4	47.9	45.4	44.3	493.0
<b>Инавестиционни стоки</b>	<b>116.8</b>	<b>121.2</b>	<b>125.9</b>	<b>143.4</b>	<b>174.3</b>	<b>153.4</b>	<b>201.2</b>	<b>166.3</b>	<b>168.4</b>	<b>184.3</b>	<b>231.4</b>	<b>193.2</b>	<b>1979.9</b>
Машини, уреди и апарати	38.4	38.0	41.1	51.2	88.6	56.4	80.9	61.2	66.0	60.5	100.6	77.1	760.0
Електрически машини	21.8	25.6	20.5	19.3	19.2	21.4	25.7	29.4	17.4	20.7	17.2	23.7	262.0
Транспортни средства	22.1	25.1	28.1	30.5	28.0	30.7	39.5	31.3	33.5	47.5	56.5	39.6	412.5
Резервни части и оборудване	22.7	18.4	22.0	23.4	20.9	21.7	28.6	23.4	26.5	28.0	28.2	26.4	290.3
Други	11.7	14.0	14.2	19.1	17.5	23.2	26.5	20.9	25.0	27.6	28.9	26.4	255.1
<b>Общо неенергийни стоки</b>	<b>388.2</b>	<b>418.3</b>	<b>424.0</b>	<b>492.1</b>	<b>508.8</b>	<b>498.4</b>	<b>593.4</b>	<b>492.9</b>	<b>518.5</b>	<b>599.1</b>	<b>652.2</b>	<b>635.3</b>	<b>6221.1</b>
<b>Енергийни ресурси</b>	<b>113.3</b>	<b>100.8</b>	<b>115.1</b>	<b>120.7</b>	<b>127.8</b>	<b>110.3</b>	<b>121.6</b>	<b>131.0</b>	<b>136.1</b>	<b>145.9</b>	<b>129.6</b>	<b>222.8</b>	<b>1574.9</b>
<i>Горива</i>	107.4	95.5	110.8	113.4	122.4	104.1	113.6	122.9	127.0	134.6	120.5	207.1	1479.3
Суров петрол и природен газ	91.7	81.9	97.4	102.2	108.5	94.3	102.9	107.8	114.6	125.9	108.1	144.8	1280.1
Въглища	11.5	10.4	10.5	7.1	10.6	6.2	6.4	11.1	8.4	4.7	8.0	58.8	153.6
Други горива	4.2	3.1	2.9	4.0	3.4	3.6	4.3	4.0	4.1	4.0	4.4	3.5	45.6
<i>Други</i>	5.9	5.3	4.3	7.3	5.4	6.2	8.0	8.1	9.0	11.3	9.0	15.7	95.6
Масла	5.9	5.3	4.3	7.3	5.4	6.2	8.0	8.1	9.0	11.3	9.0	15.7	95.6
Друг внос <sup>1</sup>	3.8	5.7	5.3	9.6	6.3	9.7	10.3	7.5	6.4	8.0	16.9	11.5	100.9
<b>ОБЩО ВНОС (CIF)</b>	<b>505.3</b>	<b>524.8</b>	<b>544.3</b>	<b>622.4</b>	<b>642.9</b>	<b>618.3</b>	<b>725.3</b>	<b>631.4</b>	<b>661.0</b>	<b>753.1</b>	<b>798.6</b>	<b>869.5</b>	<b>7897.0</b>

<sup>1</sup> Съгласно измененията в Митническата тарифа (в сила от 1 януари 2002 г.) стоките, които се освобождават при внос от заплащане на дължимите мита, се посочват в новосъздадената Глава 99 „Митнически облекчения“ на Митническата тарифа.

Информацията от тарифните номера в митническата декларация на тези стоки обаче не е достатъчна за класифицирането на стоките по вид.

Източник: Данни от митнически декларации, получени от „Информационно обслужване“ АД, обработени от БНБ по дата на митническата декларация и допълнени с информация от НСИ. Данните са съгласувани с НСИ.  
Предварителни данни към 27 март 2003 г.



## 2.2.5. ИЗНОС ПО ОСНОВНИ ТЪРГОВСКИ ПАРТНЬОРИ И РЕГИОНИ, 2003 г.

(млн. щ. д.)

Страни	I	II	III
<b>Европейски съюз</b>	<b>313.7</b>	<b>308.5</b>	<b>330.7</b>
Австрия	10.3	9.0	8.8
Белгия	39.8	28.3	39.3
Дания	2.6	1.7	1.6
Финландия	0.5	0.8	0.7
Франция	31.4	32.4	27.0
Германия	61.4	57.0	54.4
Гърция	49.8	51.4	68.2
Ирландия	0.9	0.8	1.0
Италия	79.1	88.7	87.3
Люксембург	0.0	0.0	0.0
Холандия	9.9	10.2	8.7
Португалия	0.5	0.3	0.2
Испания	11.8	13.6	14.6
Швеция	2.6	2.4	2.5
Великобритания	13.1	11.8	16.3
<b>ЕАСТ</b>	<b>5.7</b>	<b>5.0</b>	<b>4.5</b>
Швейцария	5.1	4.5	3.7
<b>Други от ОИСР<sup>1</sup></b>	<b>83.8</b>	<b>86.1</b>	<b>103.1</b>
Турция	55.7	43.0	68.0
САЩ	25.7	40.7	32.8
Канада	1.5	1.5	1.5
Япония	0.4	0.5	0.3
<b>Балкански страни<sup>2</sup></b>	<b>23.7</b>	<b>30.8</b>	<b>45.4</b>
Македония	7.0	10.1	14.1
Сърбия и Черна гора	11.8	11.5	15.0
<b>ЦЕФТА</b>	<b>29.9</b>	<b>31.1</b>	<b>34.7</b>
Чехия	3.0	3.6	2.6
Унгария	4.0	3.8	4.1
Полша	3.5	4.3	4.4
Румъния	15.9	16.3	17.7
Словакия	1.1	1.5	1.6
Словения	2.4	1.6	4.3
<b>ОНД и балтийските страни</b>	<b>21.9</b>	<b>17.8</b>	<b>23.1</b>
Русия	7.9	7.4	7.8
Украйна	6.0	3.5	5.2
Грузия	3.9	1.2	3.9
<b>Други страни</b>	<b>64.4</b>	<b>51.6</b>	<b>93.8</b>
<b>ОБЩО ИЗНОС (FOB)</b>	<b>543.1</b>	<b>530.9</b>	<b>635.1</b>

<sup>1</sup> Включва Австралия, Канада, Нова Зеландия, САЩ, Турция и Япония.<sup>2</sup> Включва Албания, Босна и Херцеговина, Македония, Хърватско и Сърбия и Черна гора.

Източник: Данни от митнически декларации, получени от Агенция „Митници“, обработени от БНБ по дата на митническата декларация и допълнени с информация от НСИ. Данните са съгласувани с НСИ.

Предварителни данни към 16 май 2003 г.

2.2.6. ИЗНОС ПО ОСНОВНИ ТЪРГОВСКИ ПАРТНЬОРИ И РЕГИОНИ, 2002 г.

(млн. щ. д.)

Страни	I	II	III	IV	V	VI	VII	VIII	IX	X	XI	XII
<b>Европейски съюз</b>	<b>228.1</b>	<b>226.8</b>	<b>227.6</b>	<b>237.8</b>	<b>236.1</b>	<b>281.2</b>	<b>330.1</b>	<b>284.5</b>	<b>277.5</b>	<b>277.5</b>	<b>307.0</b>	<b>250.7</b>
Австрия	5.6	6.1	6.2	7.0	5.9	7.9	9.1	8.3	10.2	10.4	10.6	8.0
Белгия	16.1	18.0	17.0	9.2	17.7	29.2	29.0	24.1	30.4	25.2	29.5	29.5
Дания	1.9	2.1	1.8	1.2	1.6	2.0	2.8	3.7	2.0	2.1	2.7	1.9
Финландия	0.3	0.5	0.3	2.2	0.4	0.3	0.6	0.8	0.6	1.4	1.3	0.4
Франция	23.2	26.0	22.8	22.7	25.2	27.6	34.0	26.8	20.7	24.5	26.4	23.0
Германия	39.2	38.7	41.6	41.8	35.7	50.3	53.2	53.9	44.7	48.7	53.3	41.3
Гърция	41.4	35.9	42.7	46.1	45.2	46.2	57.2	37.1	42.9	43.4	40.7	41.9
Ирландия	0.6	0.8	0.4	1.0	0.7	1.0	0.9	1.1	1.2	1.5	0.9	0.8
Италия	62.0	63.6	62.8	70.9	68.3	82.4	100.3	79.8	75.6	64.6	75.9	68.6
Люксембург	0.0	0.0	0.0	0.0	0.0	0.0	0.3	2.2	0.2	0.2	0.0	0.0
Холандия	5.9	6.4	6.9	7.3	5.4	6.6	9.3	13.2	13.0	13.1	7.1	7.8
Португалия	0.7	0.2	0.1	0.1	0.1	1.9	0.1	1.7	0.2	6.6	0.1	3.3
Испания	16.3	15.0	10.1	12.8	16.2	11.3	15.7	12.5	19.3	14.9	38.0	9.9
Швеция	1.9	2.2	2.3	2.2	1.9	2.1	2.9	2.8	2.9	3.4	3.4	2.3
Великобритания	12.9	11.4	12.5	13.3	11.8	12.3	14.8	16.4	13.6	17.4	16.9	11.8
<b>ЕАСТ</b>	<b>5.5</b>	<b>3.7</b>	<b>5.5</b>	<b>4.8</b>	<b>4.3</b>	<b>11.4</b>	<b>40.2</b>	<b>6.5</b>	<b>7.5</b>	<b>4.9</b>	<b>4.6</b>	<b>4.7</b>
Швейцария	4.4	3.2	5.0	4.1	3.9	10.7	39.5	5.8	7.0	4.4	3.6	4.1
<b>Други от ОИСР<sup>1</sup></b>	<b>52.7</b>	<b>52.7</b>	<b>59.4</b>	<b>62.9</b>	<b>58.9</b>	<b>79.2</b>	<b>69.5</b>	<b>90.5</b>	<b>73.9</b>	<b>84.5</b>	<b>74.3</b>	<b>79.9</b>
Турция	37.0	37.0	42.0	44.5	43.0	43.7	46.7	49.3	47.3	45.1	48.2	46.1
САЩ	13.5	13.5	14.6	14.4	13.5	32.6	19.8	35.6	23.4	33.2	23.2	31.2
Канада	1.1	1.3	1.5	3.0	1.5	1.9	1.7	3.1	1.5	4.5	1.8	1.2
Япония	0.7	0.6	0.8	0.7	0.3	0.7	1.0	2.0	1.2	1.3	0.7	0.8
<b>Балкански страни<sup>2</sup></b>	<b>24.2</b>	<b>29.7</b>	<b>25.7</b>	<b>21.9</b>	<b>23.7</b>	<b>24.0</b>	<b>31.9</b>	<b>32.0</b>	<b>44.1</b>	<b>40.0</b>	<b>35.7</b>	<b>31.2</b>
Македония	8.9	10.4	10.1	10.4	9.4	10.8	11.4	11.2	10.8	11.7	10.2	10.7
Сърбия и Черна гора	12.3	13.9	9.3	8.2	11.2	9.4	16.9	15.4	20.6	20.5	19.0	16.6
<b>ЦЕФТА</b>	<b>16.5</b>	<b>28.3</b>	<b>20.1</b>	<b>24.7</b>	<b>17.6</b>	<b>29.0</b>	<b>30.3</b>	<b>21.9</b>	<b>29.6</b>	<b>29.4</b>	<b>29.5</b>	<b>30.7</b>
Чехия	1.5	1.9	2.3	2.0	2.1	3.0	2.6	2.3	2.7	2.9	2.3	1.9
Унгария	2.1	2.6	3.5	3.2	2.6	2.7	3.1	3.1	3.5	4.2	4.4	3.4
Полша	2.9	3.0	3.2	4.0	2.7	3.4	3.6	3.2	3.0	3.5	4.4	4.1
Румъния	8.9	19.0	9.5	8.4	8.5	13.3	18.2	11.2	17.6	15.9	15.2	12.8
Словакия	0.6	1.1	1.0	1.1	0.9	0.6	1.1	0.7	1.1	1.2	1.1	7.4
Словения	0.5	0.8	0.6	5.9	0.7	6.1	1.7	1.4	1.8	1.8	2.1	1.2
<b>ОНД и балтийските страни</b>	<b>15.3</b>	<b>21.1</b>	<b>21.2</b>	<b>21.2</b>	<b>15.5</b>	<b>19.8</b>	<b>25.0</b>	<b>21.3</b>	<b>29.8</b>	<b>23.5</b>	<b>21.1</b>	<b>21.0</b>
Русия	6.1	7.3	7.2	7.2	5.0	7.6	7.9	9.2	7.5	8.7	10.5	7.3
Украйна	2.2	4.8	3.3	4.5	3.2	4.8	4.5	2.6	8.7	6.6	3.9	3.8
Грузия	3.7	3.5	5.9	4.0	3.2	2.4	7.2	3.9	7.7	1.4	1.1	4.7
<b>Други страни</b>	<b>41.5</b>	<b>46.6</b>	<b>48.7</b>	<b>52.2</b>	<b>46.9</b>	<b>51.9</b>	<b>59.3</b>	<b>68.9</b>	<b>65.2</b>	<b>60.4</b>	<b>55.2</b>	<b>57.4</b>
<b>ОБЩО ИЗНОС (FOB)</b>	<b>383.7</b>	<b>408.8</b>	<b>408.0</b>	<b>425.4</b>	<b>402.9</b>	<b>496.4</b>	<b>586.3</b>	<b>525.6</b>	<b>527.6</b>	<b>520.2</b>	<b>527.3</b>	<b>475.6</b>

<sup>1</sup> Включва Австралия, Канада, Нова Зеландия, САЩ, Турция и Япония.

<sup>2</sup> Включва Албания, Босна и Херцеговина, Македония, Хърватско и Сърбия и Черна гора.

Източник: Данни от митнически декларации, получени от „Информационно обслужване“ АД, обработени от БНБ по дата на митническата декларация и допълнени с информация от НСИ. Данните са съгласувани с НСИ.  
Предварителни данни към 27 март 2003 г.

## 2.2.7. ВНОС ПО ОСНОВНИ ТЪРГОВСКИ ПАРТНЬОРИ И РЕГИОНИ, 2003 г.

(млн. щ. д.)

Страни	I	II	III
<b>Европейски съюз</b>	<b>302.9</b>	<b>352.5</b>	<b>401.6</b>
Австрия	11.8	13.6	15.2
Белгия	8.6	10.8	12.6
Дания	4.9	4.0	3.8
Финландия	2.6	2.3	2.2
Франция	35.4	39.7	41.8
Германия	80.6	100.3	123.7
Гърция	44.1	49.6	59.8
Ирландия	1.0	1.8	1.7
Италия	59.5	75.2	82.9
Люксембург	0.2	0.8	0.4
Холандия	11.7	11.5	13.2
Португалия	3.6	1.5	2.0
Испания	12.8	16.9	16.1
Швеция	8.8	5.6	8.0
Великобритания	17.3	19.0	18.1
<b>ЕАСТ</b>	<b>6.9</b>	<b>11.6</b>	<b>15.5</b>
Швейцария	6.5	11.2	14.5
<b>Други от ОИСР<sup>1</sup></b>	<b>67.7</b>	<b>70.1</b>	<b>83.4</b>
Турция	38.1	33.1	47.9
САЩ	15.7	20.2	21.2
Канада	0.8	1.0	1.1
Япония	10.5	8.1	8.5
<b>Балкански страни<sup>2</sup></b>	<b>5.7</b>	<b>5.4</b>	<b>6.5</b>
Македония	1.4	1.5	1.8
Сърбия и Черна гора	2.0	1.7	2.1
<b>ЦЕФТА</b>	<b>42.5</b>	<b>59.0</b>	<b>65.2</b>
Чехия	9.1	12.2	12.3
Унгария	7.1	9.1	9.9
Полша	8.9	10.3	11.5
Румъния	11.0	17.5	19.9
Словакия	3.1	4.9	5.8
Словения	3.3	5.1	5.6
<b>ОНД и балтийските страни</b>	<b>113.3</b>	<b>134.3</b>	<b>144.1</b>
Русия	90.2	111.2	115.7
Украйна	17.0	17.5	22.2
Грузия	0.0	0.0	0.2
<b>Други страни</b>	<b>125.6</b>	<b>76.3</b>	<b>99.9</b>
<b>ОБЩО ВНОС (CIF)</b>	<b>664.6</b>	<b>709.3</b>	<b>816.2</b>

<sup>1</sup> Включва Австралия, Канада, Нова Зеландия, САЩ, Турция и Япония.<sup>2</sup> Включва Албания, Босна и Херцеговина, Македония, Хърватско и Сърбия и Черна гора.Източник: Данни от митнически декларации, получени от Агенция „Митници“, обработени от БНБ по дата на митническата декларация и допълнени с информация от НСИ. Данните са съгласувани с НСИ.  
Предварителни данни към 16 май 2003 г.

2.2.8. ВНОС ПО ОСНОВНИ ТЪРГОВСКИ ПАРТНЬОРИ И РЕГИОНИ, 2002 г.

(млн. щ. д.)

Страни	I	II	III	IV	V	VI	VII	VIII	IX	X	XI	XII
<b>Европейски съюз</b>	<b>253.4</b>	<b>265.5</b>	<b>271.8</b>	<b>336.2</b>	<b>309.1</b>	<b>333.4</b>	<b>413.7</b>	<b>306.3</b>	<b>320.6</b>	<b>389.0</b>	<b>385.9</b>	<b>379.2</b>
Австрия	10.8	14.0	10.2	14.2	12.1	13.5	17.2	13.7	13.9	14.2	14.8	16.3
Белгия	6.4	7.5	8.7	9.7	8.1	8.7	12.0	8.0	9.4	11.6	10.1	10.7
Дания	3.8	3.1	4.2	5.2	7.0	5.3	6.0	5.9	5.4	5.2	5.3	6.0
Финландия	2.6	2.7	2.3	1.9	2.2	3.8	4.5	2.7	2.7	3.5	4.0	2.9
Франция	29.6	31.4	31.6	41.2	36.6	39.2	41.6	37.4	32.1	42.9	41.9	39.2
Германия	67.6	77.6	75.3	89.1	77.7	85.9	111.8	102.8	94.2	116.8	117.7	111.3
Гърция	31.1	35.0	33.3	44.2	36.0	39.6	48.1	32.5	39.1	43.0	48.1	45.5
Ирландия	1.5	1.7	1.3	1.7	1.6	1.5	1.9	1.4	1.5	2.2	1.6	1.7
Италия	60.9	50.8	56.3	78.4	78.1	82.1	108.3	50.3	72.3	85.9	82.0	88.0
Люксембург	0.1	0.2	0.2	0.7	0.2	0.1	0.3	0.2	0.2	0.3	0.3	0.3
Холандия	9.2	11.2	12.9	15.9	11.7	13.8	14.9	14.0	14.2	13.7	15.2	12.8
Португалия	1.9	1.1	1.8	2.0	2.2	2.2	2.5	2.7	1.3	2.1	1.9	1.5
Испания	8.8	9.4	9.8	11.2	14.5	14.5	15.8	11.7	10.1	16.1	15.6	15.9
Швеция	4.9	5.3	8.6	6.1	7.4	9.4	5.7	6.3	6.6	8.3	7.8	7.0
Великобритания	14.2	14.4	15.5	14.8	13.6	13.8	22.9	16.7	17.5	23.1	19.7	20.1
<b>ЕАСТ</b>	<b>7.0</b>	<b>8.4</b>	<b>8.3</b>	<b>8.7</b>	<b>7.8</b>	<b>7.8</b>	<b>9.3</b>	<b>9.3</b>	<b>7.2</b>	<b>9.8</b>	<b>10.2</b>	<b>14.1</b>
Швейцария	6.3	8.1	7.9	8.2	7.4	7.4	8.8	8.8	6.9	7.7	9.2	13.0
<b>Други от ОИСР<sup>1</sup></b>	<b>43.7</b>	<b>41.3</b>	<b>45.3</b>	<b>51.5</b>	<b>47.6</b>	<b>54.4</b>	<b>56.0</b>	<b>55.3</b>	<b>58.7</b>	<b>68.7</b>	<b>76.4</b>	<b>105.1</b>
Турция	23.9	24.2	25.9	30.1	29.6	30.2	33.0	32.4	34.1	40.9	42.6	43.2
САЩ	11.1	10.7	11.1	12.8	10.1	15.1	13.3	14.0	14.0	15.8	14.0	29.8
Канада	2.0	1.0	2.1	1.4	1.5	1.8	1.1	1.3	2.0	1.3	8.6	1.1
Япония	6.1	5.0	5.6	6.8	5.9	6.9	8.0	7.2	7.6	9.5	9.9	9.7
<b>Балкански страни<sup>2</sup></b>	<b>2.4</b>	<b>2.8</b>	<b>3.6</b>	<b>5.0</b>	<b>4.1</b>	<b>4.4</b>	<b>6.1</b>	<b>4.8</b>	<b>4.7</b>	<b>6.0</b>	<b>6.5</b>	<b>6.5</b>
Македония	0.8	1.1	1.2	1.5	1.4	1.5	1.8	1.5	1.4	1.8	2.2	1.7
Сърбия и Черна гора	1.4	1.4	2.0	2.6	2.1	1.9	2.7	1.7	1.7	1.7	1.9	2.8
<b>ЦЕФТА</b>	<b>30.2</b>	<b>39.7</b>	<b>39.7</b>	<b>46.3</b>	<b>45.5</b>	<b>44.3</b>	<b>48.2</b>	<b>45.5</b>	<b>53.1</b>	<b>59.4</b>	<b>57.8</b>	<b>65.4</b>
Чехия	5.8	8.8	8.9	10.7	10.8	10.4	10.3	8.9	11.4	12.9	12.1	11.4
Унгария	5.8	9.1	8.1	9.1	8.9	8.6	6.9	6.7	7.8	9.8	9.7	9.6
Полша	6.4	7.5	6.2	7.1	7.6	6.4	6.9	8.8	8.9	10.8	11.5	11.3
Румъния	7.0	8.7	9.8	12.3	12.2	12.6	15.0	14.1	15.5	17.0	15.3	23.1
Словакия	2.7	2.5	3.2	3.6	2.6	3.3	4.7	3.5	4.1	4.5	4.9	5.5
Словения	2.5	3.1	3.6	3.5	3.5	3.1	4.4	3.5	5.3	4.4	4.2	4.4
<b>ОНД и балтийските страни</b>	<b>119.4</b>	<b>111.4</b>	<b>125.2</b>	<b>129.5</b>	<b>176.3</b>	<b>124.0</b>	<b>63.5</b>	<b>104.4</b>	<b>95.6</b>	<b>124.0</b>	<b>150.2</b>	<b>135.0</b>
Русия	94.1	89.0	104.3	106.3	156.2	99.4	39.8	80.5	73.2	102.6	114.1	87.0
Украйна	18.4	19.3	17.8	20.2	17.3	21.4	19.2	18.1	17.6	15.7	15.6	43.8
Грузия	0.0	0.0	0.0	0.0	0.0	0.0	0.1	0.0	0.0	0.0	0.0	0.0
<b>Други страни</b>	<b>49.2</b>	<b>55.7</b>	<b>50.4</b>	<b>45.3</b>	<b>52.5</b>	<b>50.1</b>	<b>128.6</b>	<b>105.8</b>	<b>121.0</b>	<b>96.1</b>	<b>111.8</b>	<b>164.3</b>
<b>ОБЩО ВНОС (CIF)</b>	<b>505.3</b>	<b>524.8</b>	<b>544.3</b>	<b>622.4</b>	<b>642.9</b>	<b>618.3</b>	<b>725.3</b>	<b>631.4</b>	<b>661.0</b>	<b>753.1</b>	<b>798.6</b>	<b>869.5</b>

<sup>1</sup> Включва Австралия, Канада, Нова Зеландия, САЩ, Турция и Япония.

<sup>2</sup> Включва Албания, Босна и Херцеговина, Македония, Хърватско и Сърбия и Черна гора.

Източник: Данни от митнически декларации, получени от „Информационно обслужване“ АД, обработени от БНБ по дата на митническата декларация и допълнени с информация от НСИ. Данните са съгласувани с НСИ.  
Предварителни данни към 27 март 2003 г.

2.3. БРУТЕН ВЪНШЕН ДЪЛГ

2.3.1. БРУТЕН ВЪНШЕН ДЪЛГ ЗА 2003 г.

2.3.1.1. БРУТЕН ВЪНШЕН ДЪЛГ ПО КРЕДИТОРИ

(млн. щ. д.)

	I	II	III
<b>БРУТЕН ВЪНШЕН ДЪЛГ (А + Б) <sup>1, 2</sup></b>	<b>11061.7</b>	<b>11011.6</b>	<b>11048.2</b>
<b>А. Дългосрочен дълг</b>	<b>9514.0</b>	<b>9480.1</b>	<b>9455.6</b>
<i>I. Официални кредитори</i>	<i>3499.3</i>	<i>3471.1</i>	<i>3443.4</i>
<i>1. Международни финансови институции</i>	<i>2874.6</i>	<i>2869.3</i>	<i>2861.9</i>
Международен валутен фонд	1062.3	1072.3	1056.7
Световна банка <sup>3</sup>	1029.0	1013.4	1017.8
Европейски съюз	421.8	420.5	424.9
Други международни финансови институции	361.4	363.1	362.6
<i>2. Двустранни кредити</i>	<i>624.7</i>	<i>601.8</i>	<i>581.5</i>
Парижки клуб и нерасрочен дълг	305.6	285.5	263.9
Други двустранни кредити	319.2	316.2	317.6
<i>II. Частни кредитори</i>	<i>6014.7</i>	<i>6009.0</i>	<i>6012.2</i>
<i>1. Брейдиоблигации</i>	<i>2438.0</i>	<i>2438.0</i>	<i>2438.0</i>
<i>2. Еврооблигации</i>	<i>270.4</i>	<i>269.5</i>	<i>272.4</i>
<i>3. Глобални облигации</i>	<i>2174.2</i>	<i>2171.3</i>	<i>2180.8</i>
<i>4. Други облигации</i>	<i>0.0</i>	<i>0.0</i>	<i>0.0</i>
<i>5. Други държавни ценни книжа <sup>4</sup></i>	<i>-302.6</i>	<i>-305.5</i>	<i>-327.2</i>
<i>6. Търговски банки</i>	<i>138.3</i>	<i>121.7</i>	<i>123.6</i>
<i>7. Други сектори <sup>5</sup></i>	<i>1296.4</i>	<i>1313.9</i>	<i>1324.6</i>
финансови кредити	1243.0	1249.2	1265.5
търговски кредити <sup>6</sup>	53.4	54.7	56.0
облигационни заеми	0.0	10.0	3.2
<b>Б. Краткосрочен дълг <sup>7</sup></b>	<b>1547.7</b>	<b>1531.6</b>	<b>1592.6</b>
<i>I. Официални кредитори</i>	<i>0.0</i>	<i>0.0</i>	<i>0.0</i>
<i>II. Частни кредитори</i>	<i>1547.7</i>	<i>1531.6</i>	<i>1592.6</i>
<i>1. Търговски банки <sup>8</sup></i>	<i>281.3</i>	<i>266.8</i>	<i>312.5</i>
<i>2. Други сектори <sup>5</sup></i>	<i>1266.4</i>	<i>1264.8</i>	<i>1280.2</i>
финансови кредити	457.9	461.2	483.4
търговски кредити <sup>6</sup>	808.5	803.5	796.8
<i>3. Държавни ценни книжа</i>	<i>0.0</i>	<i>0.0</i>	<i>0.0</i>
<i>Аналитични статии <sup>9</sup></i>			
<i>1. Революираци кредити</i>	<i>107.1</i>	<i>107.5</i>	<i>124.4</i>
<i>2. Кредити, платими при поискване</i>	<i>229.6</i>	<i>232.7</i>	<i>237.3</i>
в т. ч. вътрешнофирмени	168.9	169.6	168.7

<sup>1</sup> Предварителни данни към 4 април 2003 г. Равностойността в щатски долари е изчислена по курса на съответните чуждестранни валути към края на периода.

<sup>2</sup> Източник: Регистър на държавния и държавногарантирания дълг на Министерството на финансите, Българската народна банка, търговските банки, местни физически и юридически лица.

<sup>3</sup> Включва размера както на държавните, така и на държавногарантираните заеми.

<sup>4</sup> Поради прилагането на резидентния принцип от БНБ във външния дълг се включват държавни ценни книжа (деноминирани в левове и валута), притежавани от нерезиденти, и се изключват брейдиоблигациите, еврооблигациите и глобалните облигации, притежавани от резиденти (пазарна оценка).

<sup>5</sup> Данните обхващат само кредитите, регистрирани в БНБ и за които тя е получила информация.

<sup>6</sup> Поради тримесечната отчетност и необходимото време за обработка на информацията данните за търговските кредити за януари – март 2003 г. са оценка на БНБ.

<sup>7</sup> Включително просрочия на главници и лихви.

<sup>8</sup> Включително депозитите на нерезиденти в местни търговски банки.

<sup>9</sup> Размерът на външните задължения по революиращите кредити и по кредитите, платими при поискване, е включен в размера на брутния външен дълг на страната.

Източник: БНБ.

2.3.1.2. БРУТЕН ВЪНШЕН ДЪЛГ ПО ДЕБИТОРИ

(млн. щ. д.)

	I	II	III
<b>Общо (А + Б) <sup>1</sup></b>	<b>11061.7</b>	<b>11011.6</b>	<b>11048.2</b>
<b>А. Публичен сектор (I + II + III + IV)</b>	<b>8406.3</b>	<b>8371.4</b>	<b>8334.5</b>
<i>I. Правителствен дълг (1+2) <sup>2</sup></i>	<i>8047.2</i>	<i>8028.0</i>	<i>8013.2</i>
1. Заеми <sup>3</sup>	3164.6	3149.1	3122.0
2. Облигации	4882.6	4878.9	4891.2
<i>II. Държавногарантиран дълг <sup>2,4</sup></i>	<i>537.5</i>	<i>536.3</i>	<i>536.7</i>
Заеми	537.5	536.3	536.7
<i>III. Българска народна банка <sup>2</sup></i>	<i>21.4</i>	<i>10.6</i>	<i>10.5</i>
<i>IV. Други дебитори</i>	<i>-199.9</i>	<i>-203.5</i>	<i>-226.0</i>
Местни органи на управление (1+2)	1.3	1.3	1.3
1. Заеми	1.3	1.3	1.3
2. Облигации	0.0	0.0	0.0
Търговски банки (1+2) <sup>5</sup>	8.8	8.3	8.1
1. Заеми	7.5	6.8	6.9
2. Депозити на нерезиденти	1.3	1.5	1.2
Търговски фирми (1+2+3) <sup>6</sup>	92.7	92.5	91.9
1. Вътрешнофирмени заеми	1.3	1.3	1.3
2. Други заеми	34.0	34.0	33.7
3. Търговски кредити <sup>7</sup>	57.4	57.2	56.9
Други <sup>8</sup>	-302.6	-305.5	-327.2
<b>Б. Частен сектор (I + II)</b>	<b>2655.4</b>	<b>2640.2</b>	<b>2713.8</b>
<i>I. Търговски банки (1+2+3+4) <sup>5</sup></i>	<i>410.8</i>	<i>380.2</i>	<i>427.9</i>
1. Вътрешнофирмени заеми	41.4	42.2	43.3
2. Други заеми	93.0	76.4	77.2
3. Облигации	10.8	0.0	0.0
4. Депозити на нерезиденти	265.5	261.6	307.4
<i>II. Търговски фирми (1+2+3+4) <sup>6</sup></i>	<i>2244.6</i>	<i>2260.0</i>	<i>2285.8</i>
1. Вътрешнофирмени заеми	716.7	725.1	742.6
2. Други заеми	723.4	723.8	744.3
3. Търговски кредити <sup>7</sup>	804.5	801.0	795.8
4. Облигационни заеми	0.0	10.0	3.2

<sup>1</sup> Предварителни данни. Равностойността в щатски долари е изчислена по курса на съответните чуждестранни валути към края на периода.

<sup>2</sup> Източник: Регистър на държавния и държавногарантирания дълг на Министерството на финансите – предварителни данни към 4 април 2003 г.

<sup>3</sup> Включително кредити, отпуснати на правителството от Международния валутен фонд.

<sup>4</sup> В съответствие с международната методология по статистика на външния дълг в размера на държавногарантирания дълг БНБ включва заемите с държавни гаранции на небюджетни предприятия.

<sup>5</sup> По данни на търговските банки.

<sup>6</sup> Данните обхващат само кредитите, регистрирани в БНБ и за които тя е получила информация.

<sup>7</sup> Поради тримесечната отчетност и необходимото време за обработка на информацията данните за търговските кредити за януари – март 2003 г. са оценка на БНБ.

<sup>8</sup> Поради прилагането на резидентния принцип от БНБ в публичния дълг се включват държавни ценни книжа (деноминирани в левове и валута), притежавани от нерезиденти, и се изключват брейдиоблигациите, еврооблигациите и глобалните облигации, притежавани от резиденти (по номинал).

Източник: БНБ.

2.3.2. БРУТЕН ВЪНШЕН ДЪЛГ ЗА 2002 г.

2.3.2.1. БРУТЕН ВЪНШЕН ДЪЛГ ПО КРЕДИТОРИ

(млн. щ. д.)

	I	II	III	IV	V	VI	VII	VIII	IX	X	XI	XII
<b>БРУТЕН ВЪНШЕН ДЪЛГ (А + Б) <sup>1, 2</sup></b>	<b>10477.4</b>	<b>10432.7</b>	<b>10474.8</b>	<b>10432.6</b>	<b>10590.6</b>	<b>10799.4</b>	<b>10665.8</b>	<b>10718.8</b>	<b>10748.7</b>	<b>10594.9</b>	<b>10647.8</b>	<b>10946.2</b>
<b>А. Дългосрочен дълг</b>	<b>9307.1</b>	<b>9284.6</b>	<b>9304.0</b>	<b>9156.6</b>	<b>9254.2</b>	<b>9435.5</b>	<b>9323.9</b>	<b>9363.2</b>	<b>9348.7</b>	<b>9164.3</b>	<b>9208.1</b>	<b>9388.6</b>
<b>I. Официални кредитори</b>	<b>3343.8</b>	<b>3326.4</b>	<b>3322.0</b>	<b>3293.7</b>	<b>3345.3</b>	<b>3448.4</b>	<b>3424.9</b>	<b>3406.4</b>	<b>3371.6</b>	<b>3354.6</b>	<b>3352.9</b>	<b>3424.1</b>
<i>1. Международни финансови институции</i>	<i>2684.5</i>	<i>2688.8</i>	<i>2687.8</i>	<i>2704.5</i>	<i>2734.2</i>	<i>2804.6</i>	<i>2791.4</i>	<i>2791.2</i>	<i>2782.4</i>	<i>2767.1</i>	<i>2762.6</i>	<i>2817.1</i>
Международен валутен фонд	1067.7	1078.1	1073.0	1048.9	1037.8	1059.5	1071.0	1078.6	1064.4	1050.8	1032.7	1049.2
Световна банка <sup>3</sup>	945.1	933.9	937.8	963.4	982.5	1001.3	995.9	984.7	986.5	989.2	993.3	1008.3
Европейски съюз	336.8	337.4	340.2	351.3	366.1	389.0	381.5	383.5	384.5	384.7	387.2	404.7
Други международни финансови институции	334.9	339.4	336.8	340.8	347.8	354.8	343.0	344.3	346.9	342.4	349.4	354.9
<i>2. Двустранни кредити</i>	<i>659.3</i>	<i>637.6</i>	<i>634.3</i>	<i>589.2</i>	<i>611.1</i>	<i>643.8</i>	<i>633.5</i>	<i>615.2</i>	<i>589.2</i>	<i>587.6</i>	<i>590.3</i>	<i>607.0</i>
Парижки клуб и неразсрочен дълг	375.3	358.2	352.2	298.9	310.6	328.2	322.9	305.9	282.7	282.3	283.8	295.2
Други двустранни кредити	283.9	279.4	282.1	290.2	300.5	315.6	310.6	309.3	306.5	305.3	306.5	311.8
<b>II. Частни кредитори</b>	<b>5963.4</b>	<b>5958.3</b>	<b>5982.0</b>	<b>5862.9</b>	<b>5908.9</b>	<b>5987.1</b>	<b>5899.0</b>	<b>5956.8</b>	<b>5977.0</b>	<b>5809.7</b>	<b>5855.2</b>	<b>5964.6</b>
<i>1. Брейдиоблигации</i>	<i>4742.9</i>	<i>4742.9</i>	<i>4742.9</i>	<i>3423.5</i>	<i>3423.5</i>	<i>3423.5</i>	<i>3355.4</i>	<i>3355.4</i>	<i>3355.4</i>	<i>2488.8</i>	<i>2488.8</i>	<i>2488.8</i>
<i>2. Еврооблигации</i>	<i>215.9</i>	<i>216.3</i>	<i>218.1</i>	<i>225.2</i>	<i>234.7</i>	<i>249.4</i>	<i>244.6</i>	<i>245.8</i>	<i>246.5</i>	<i>246.6</i>	<i>248.2</i>	<i>259.4</i>
<i>3. Глобални облигации</i>	<i>0.0</i>	<i>0.0</i>	<i>0.0</i>	<i>1264.1</i>	<i>1295.7</i>	<i>1344.9</i>	<i>1328.8</i>	<i>1333.0</i>	<i>1335.3</i>	<i>2094.7</i>	<i>2099.9</i>	<i>2137.4</i>
<i>4. Други облигации</i>	<i>12.5</i>	<i>12.6</i>	<i>12.3</i>	<i>13.1</i>	<i>20.8</i>	<i>0.0</i>	<i>0.0</i>	<i>0.0</i>	<i>0.0</i>	<i>0.0</i>	<i>0.0</i>	<i>0.0</i>
<i>5. Други държавни ценни книжа <sup>4</sup></i>	<i>-12.1</i>	<i>-27.6</i>	<i>-74.4</i>	<i>-169.7</i>	<i>-206.3</i>	<i>-246.5</i>	<i>-247.7</i>	<i>-232.4</i>	<i>-232.7</i>	<i>-292.7</i>	<i>-274.2</i>	<i>-295.1</i>
<i>6. Търговски банки</i>	<i>98.1</i>	<i>97.9</i>	<i>103.2</i>	<i>91.6</i>	<i>89.0</i>	<i>93.3</i>	<i>92.6</i>	<i>89.0</i>	<i>92.2</i>	<i>89.7</i>	<i>92.0</i>	<i>123.1</i>
<i>7. Други сектори <sup>5</sup></i>	<i>905.9</i>	<i>916.3</i>	<i>979.9</i>	<i>1015.2</i>	<i>1051.5</i>	<i>1122.6</i>	<i>1125.2</i>	<i>1165.9</i>	<i>1180.4</i>	<i>1182.6</i>	<i>1200.5</i>	<i>1250.8</i>
финансови кредити	848.5	859.3	923.4	955.5	988.6	1056.6	1062.3	1106.1	1123.6	1127.3	1146.6	1198.5
търговски кредити	57.4	57.0	56.5	59.7	62.8	66.0	62.9	59.8	56.7	55.3	53.8	52.4
<b>Б. Краткосрочен дълг <sup>6</sup></b>	<b>1170.3</b>	<b>1148.0</b>	<b>1170.8</b>	<b>1276.0</b>	<b>1336.4</b>	<b>1363.9</b>	<b>1341.9</b>	<b>1355.6</b>	<b>1400.1</b>	<b>1430.6</b>	<b>1439.8</b>	<b>1557.6</b>
<b>I. Официални кредитори</b>	<b>0.0</b>	<b>0.0</b>	<b>0.0</b>	<b>0.0</b>	<b>0.0</b>	<b>0.0</b>	<b>0.0</b>	<b>0.0</b>	<b>0.0</b>	<b>0.0</b>	<b>0.0</b>	<b>0.0</b>
<b>II. Частни кредитори</b>	<b>1170.3</b>	<b>1148.0</b>	<b>1170.8</b>	<b>1276.0</b>	<b>1336.4</b>	<b>1363.9</b>	<b>1341.9</b>	<b>1355.6</b>	<b>1400.1</b>	<b>1430.6</b>	<b>1439.8</b>	<b>1557.6</b>
<i>1. Търговски банки <sup>7</sup></i>	<i>174.9</i>	<i>151.9</i>	<i>159.3</i>	<i>195.6</i>	<i>207.8</i>	<i>227.7</i>	<i>225.6</i>	<i>233.3</i>	<i>263.2</i>	<i>263.2</i>	<i>251.4</i>	<i>322.9</i>
<i>2. Други сектори <sup>5</sup></i>	<i>995.4</i>	<i>996.2</i>	<i>1011.5</i>	<i>1080.4</i>	<i>1128.5</i>	<i>1136.2</i>	<i>1116.3</i>	<i>1122.3</i>	<i>1136.8</i>	<i>1167.3</i>	<i>1188.4</i>	<i>1234.7</i>
финансови кредити	342.6	342.0	356.1	390.6	404.5	377.8	350.4	348.9	355.8	375.6	385.9	421.6
търговски кредити	652.8	654.1	655.4	689.7	724.0	758.3	765.9	773.4	781.0	791.7	802.4	813.2
<i>3. Държавни ценни книжа</i>	<i>0.0</i>	<i>0.0</i>	<i>0.0</i>	<i>0.0</i>	<i>0.0</i>	<i>0.0</i>	<i>0.0</i>	<i>0.0</i>	<i>0.0</i>	<i>0.0</i>	<i>0.0</i>	<i>0.0</i>
<b>Аналитични статии <sup>8</sup></b>												
<b>I. Революращи кредити</b>	<b>110.0</b>	<b>103.2</b>	<b>103.5</b>	<b>124.6</b>	<b>127.8</b>	<b>93.0</b>	<b>92.3</b>	<b>85.5</b>	<b>85.5</b>	<b>97.3</b>	<b>92.5</b>	<b>101.5</b>
<b>2. Кредити, платими при поискване</b>	<b>155.8</b>	<b>161.0</b>	<b>142.3</b>	<b>151.5</b>	<b>157.4</b>	<b>157.9</b>	<b>160.3</b>	<b>165.4</b>	<b>170.5</b>	<b>177.5</b>	<b>187.9</b>	<b>206.2</b>
в т. ч. вътрешнофирмени	121.7	126.5	107.9	116.0	120.4	120.2	122.3	125.9	128.4	134.0	139.5	149.7

<sup>1</sup> Предварителни данни към 6 март 2003 г. Равностойността в щатски долари е изчислена по курса на съответните чуждестранни валути към края на периода.

<sup>2</sup> Източник: Регистър на държавния и държавногарантирания дълг на Министерството на финансите, Българската народна банка, търговските банки, местни физически и юридически лица.

<sup>3</sup> Включва размера както на държавните, така и на държавногарантираните заеми.

<sup>4</sup> Поради прилагането на резидентния принцип от БНБ във външния дълг се включват държавни ценни книжа (деноминирани в левове и валута), притежавани от нерезиденти, и се изключват брейдиоблигациите, еврооблигациите и глобалните облигации, притежавани от резиденти (пазарна оценка).

<sup>5</sup> Данните обхващат само кредитите, регистрирани в БНБ и за които тя е получила информация.

<sup>6</sup> Включително просрочия на главници и лихви.

<sup>7</sup> Включително депозитите на нерезиденти в местни търговски банки.

<sup>8</sup> Размерът на външните задължения по революращите кредити и по кредитите, платими при поискване, е включен в размера на брутния външен дълг на страната.

Източник: БНБ.

## 2.3.2.2. БРУТЕН ВЪНШЕН ДЪЛГ ПО ДЕБИТОРИ

(млн. щ. д.)

	I	II	III	IV	V	VI	VII	VIII	IX	X	XI	XII
<b>Общо (А + Б) <sup>1</sup></b>	<b>10477.4</b>	<b>10432.7</b>	<b>10474.8</b>	<b>10432.6</b>	<b>10590.6</b>	<b>10799.4</b>	<b>10665.8</b>	<b>10718.8</b>	<b>10748.7</b>	<b>10594.9</b>	<b>10647.8</b>	<b>10946.2</b>
<b>А. Публичен сектор (I + II + III + IV)</b>	<b>8539.1</b>	<b>8513.1</b>	<b>8474.7</b>	<b>8307.4</b>	<b>8380.7</b>	<b>8492.8</b>	<b>8386.3</b>	<b>8418.4</b>	<b>8385.9</b>	<b>8199.7</b>	<b>8228.0</b>	<b>8333.4</b>
<i>I. Правителствен дълг (1+2) <sup>2</sup></i>	<i>7925.1</i>	<i>7920.7</i>	<i>7920.9</i>	<i>7847.0</i>	<i>7942.9</i>	<i>8103.2</i>	<i>7997.4</i>	<i>7996.7</i>	<i>7966.7</i>	<i>7847.5</i>	<i>7860.9</i>	<i>7977.1</i>
1. Заеми <sup>3</sup>	2966.3	2961.6	2960.0	2934.2	2989.0	3085.4	3068.6	3062.4	3029.5	3017.4	3024.0	3091.5
2. Облигации	4958.8	4959.2	4961.0	4912.8	4954.0	5017.8	4928.9	4934.3	4937.2	4830.1	4836.9	4885.7
<i>II. Държавногарантиран дълг <sup>2,4</sup></i>	<i>446.7</i>	<i>446.1</i>	<i>451.1</i>	<i>455.5</i>	<i>471.2</i>	<i>487.8</i>	<i>487.0</i>	<i>514.0</i>	<i>513.8</i>	<i>510.7</i>	<i>516.4</i>	<i>528.7</i>
Заеми	446.7	446.1	451.1	455.5	471.2	487.8	487.0	514.0	513.8	510.7	516.4	528.7
<i>III. Българска народна банка <sup>2</sup></i>	<i>61.4</i>	<i>51.8</i>	<i>52.0</i>	<i>49.2</i>	<i>40.1</i>	<i>41.3</i>	<i>41.1</i>	<i>30.9</i>	<i>30.8</i>	<i>30.8</i>	<i>20.6</i>	<i>21.1</i>
<i>IV. Други дебитори</i>	<i>105.9</i>	<i>94.5</i>	<i>50.7</i>	<i>-44.3</i>	<i>-73.4</i>	<i>-139.5</i>	<i>-139.2</i>	<i>-123.2</i>	<i>-125.4</i>	<i>-189.3</i>	<i>-169.9</i>	<i>-193.5</i>
Местни органи на управление (1+2)	12.5	12.6	12.3	13.1	20.8	0.0	0.0	0.6	0.6	0.6	0.6	1.3
1. Заеми	0.0	0.0	0.0	0.0	0.0	0.0	0.0	0.6	0.6	0.6	0.6	1.3
2. Облигации	12.5	12.6	12.3	13.1	20.8	0.0	0.0	0.0	0.0	0.0	0.0	0.0
Търговски банки (1+2) <sup>5</sup>	8.2	9.3	9.2	10.1	11.1	11.5	12.4	11.3	11.3	7.0	7.9	8.4
1. Заеми	2.8	4.0	4.4	4.8	5.2	5.9	7.3	6.8	6.4	6.1	6.4	7.1
2. Депозити на нерезиденти	5.4	5.3	4.8	5.3	5.8	5.6	5.1	4.5	4.8	0.9	1.5	1.2
Търговски фирми (1+2+3) <sup>6</sup>	97.2	100.3	103.5	102.2	101.0	95.5	96.1	97.3	95.4	95.8	95.8	91.9
1. Вътрешнофирмени заеми	0.1	0.1	0.3	0.3	0.3	0.4	0.3	0.3	0.5	0.9	0.9	0.9
2. Други заеми	47.4	47.0	46.5	46.1	45.8	41.2	40.7	40.7	37.5	37.5	37.4	33.3
3. Търговски кредити	49.6	53.2	56.7	55.8	54.9	54.0	55.1	56.2	57.3	57.4	57.5	57.6
Други <sup>7</sup>	-12.1	-27.6	-74.4	-169.7	-206.3	-246.5	-247.7	-232.4	-232.7	-292.7	-274.2	-295.1
<b>Б. Частен сектор (I + II)</b>	<b>1938.3</b>	<b>1919.6</b>	<b>2000.1</b>	<b>2125.2</b>	<b>2209.8</b>	<b>2306.5</b>	<b>2279.5</b>	<b>2300.4</b>	<b>2362.8</b>	<b>2395.2</b>	<b>2419.9</b>	<b>2612.8</b>
<i>I. Търговски банки (1+2+3+4) <sup>5</sup></i>	<i>264.8</i>	<i>240.5</i>	<i>253.2</i>	<i>277.1</i>	<i>285.8</i>	<i>309.5</i>	<i>305.8</i>	<i>311.0</i>	<i>344.1</i>	<i>345.9</i>	<i>335.5</i>	<i>437.6</i>
1. Вътрешнофирмени заеми	59.3	58.4	57.8	49.7	50.7	52.2	51.7	45.9	44.9	41.4	40.5	42.5
2. Други заеми	46.2	46.0	47.2	47.9	44.0	47.1	47.1	49.3	53.5	56.5	59.8	87.2
3. Облигации	0.0	0.0	4.8	0.0	0.0	0.0	0.0	0.0	0.0	0.0	0.0	0.0
4. Депозити на нерезиденти	159.3	136.0	143.4	179.4	191.1	210.2	207.0	215.8	245.7	247.9	235.2	308.0
<i>II. Търговски фирми (1+2+3) <sup>6</sup></i>	<i>1673.5</i>	<i>1679.0</i>	<i>1746.8</i>	<i>1848.1</i>	<i>1924.0</i>	<i>1997.0</i>	<i>1973.7</i>	<i>1989.4</i>	<i>2018.7</i>	<i>2049.3</i>	<i>2084.4</i>	<i>2175.2</i>
1. Вътрешнофирмени заеми	513.9	515.6	555.9	602.8	622.1	602.1	566.9	578.1	592.1	609.5	632.7	659.4
2. Други заеми	499.0	505.5	535.7	551.7	570.0	624.6	633.1	634.2	646.2	650.3	652.9	707.9
3. Търговски кредити	660.6	657.9	655.2	693.6	732.0	770.3	773.7	777.0	780.4	789.6	798.7	807.9

<sup>1</sup> Предварителни данни. Равностойността в щатски долари е изчислена по курса на съответните чуждестранни валути към края на периода.<sup>2</sup> Източник: Регистър на държавния и държавногарантирания дълг на Министерството на финансите – предварителни данни към 6 март 2003 г.<sup>3</sup> Включително кредити, отпуснати на правителството от Международния валутен фонд.<sup>4</sup> В съответствие с международната методология по статистика на външния дълг в размера на държавногарантирания дълг БНБ включва заемите с държавни гаранции на небюджетни предприятия.<sup>5</sup> По данни на търговските банки.<sup>6</sup> Данните обхващат само кредитите, регистрирани в БНБ и за които тя е получила информация.<sup>7</sup> Поради прилагането на резидентния принцип от БНБ в публичния дълг се включват държавни ценни книжа (деноминирани в левове и валута), притежавани от нерезиденти, и се изключват брейдиоблигациите, еврооблигациите и глобалните облигации, притежавани от резиденти (по номинал).

Източник: БНБ.



2.4. ПОЛУЧЕНИ НОВИ КРЕДИТИ И ДЕПОЗИТИ

2.4.1. ПОЛУЧЕНИ НОВИ КРЕДИТИ И ДЕПОЗИТИ ПРЕЗ 2003 г.

2.4.1.1. ПОЛУЧЕНИ НОВИ КРЕДИТИ И ДЕПОЗИТИ ПО КРЕДИТОРИ

(млн. щ. д.)

	I	II	III	I трим.
<b>ОБЩО КРЕДИТИ (А + Б) <sup>1,2</sup></b>	<b>44.5</b>	<b>71.7</b>	<b>94.5</b>	<b>210.7</b>
<b>А. Дългосрочни кредити</b>	<b>39.0</b>	<b>63.8</b>	<b>28.1</b>	<b>130.9</b>
<i>I. Официални кредитори</i>	<i>13.4</i>	<i>38.5</i>	<i>1.6</i>	<i>53.5</i>
<i>1. Международни финансови институции</i>	<i>13.4</i>	<i>38.5</i>	<i>1.6</i>	<i>53.5</i>
Международен валутен фонд	0.0	35.6	0.0	35.6
Световна банка <sup>3</sup>	3.0	0.8	0.6	4.4
Други международни финансови институции	10.4	2.2	0.9	13.5
<i>2. Двустранни кредити</i>	<i>0.0</i>	<i>0.0</i>	<i>0.0</i>	<i>0.0</i>
<i>II. Частни кредитори</i>	<i>25.6</i>	<i>25.2</i>	<i>26.5</i>	<i>77.3</i>
1. Брейдиоблигации <sup>4</sup>	0.0	0.0	0.0	0.0
2. Еврооблигации <sup>4</sup>	0.0	0.0	0.0	0.0
3. Глобални облигации <sup>4</sup>	0.0	0.0	0.0	0.0
4. Други облигации <sup>4</sup>	0.0	0.0	0.0	0.0
5. Търговски банки	12.2	1.1	1.1	14.4
6. Търговски фирми <sup>5</sup>	13.3	24.2	25.5	62.9
<b>Б. Краткосрочни кредити <sup>5,6</sup></b>	<b>5.5</b>	<b>7.9</b>	<b>66.4</b>	<b>79.8</b>

<sup>1</sup> Предварителни данни към 6 март 2003 г. Равностойността в щатски долари е изчислена по средномесечните курсове на съответните чуждестранни валути.

<sup>2</sup> Източник: *Регистър на държавния и държавногарантирания дълг* на Министерството на финансите, Българската народна банка, търговските банки, местни физически и юридически лица.

<sup>3</sup> Включва както държавните, така и държавногарантираните заеми.

<sup>4</sup> Не включва продажбата (на вторичния пазар) на ценни книжа (емитирани и държани от резиденти) на нерезиденти.

<sup>5</sup> Включва получени суми по кредитите (без револвиращите), регистрирани в БНБ и за които тя е получила информация.

<sup>6</sup> Включително привлечени депозити на нерезиденти в местни търговски банки и получени суми по краткосрочния дълг на местните физически и юридически лица.

Източник: БНБ.

2.4.1.2. ПОЛУЧЕНИ НОВИ КРЕДИТИ И ДЕПОЗИТИ ПО ДЕБИТОРИ

(млн. щ. д.)

	I	II	III	I трим.
<b>Общо (А+Б) <sup>1</sup></b>	<b>44.5</b>	<b>71.7</b>	<b>94.5</b>	<b>210.7</b>
<b>А. Публичен сектор (I + II + III + IV)</b>	<b>16.4</b>	<b>38.7</b>	<b>1.9</b>	<b>57.1</b>
<i>I. Правителство <sup>2</sup></i>	<i>13.4</i>	<i>36.4</i>	<i>0.6</i>	<i>50.4</i>
Заеми <sup>3</sup>	13.4	36.4	0.6	50.4
<i>II. Държавногарантиран дълг <sup>2,4</sup></i>	<i>2.5</i>	<i>2.2</i>	<i>1.3</i>	<i>6.0</i>
Заеми	2.5	2.2	1.3	6.0
<i>III. Българска народна банка <sup>2,3</sup></i>	<i>0.0</i>	<i>0.0</i>	<i>0.0</i>	<i>0.0</i>
<i>IV. Други дебитори</i>	<i>0.5</i>	<i>0.2</i>	<i>0.0</i>	<i>0.7</i>
Местни органи на управление (1+2)	0.0	0.0	0.0	0.0
1. Заеми	0.0	0.0	0.0	0.0
2. Облигации	0.0	0.0	0.0	0.0
Търговски банки (1+2) <sup>5</sup>	0.3	0.2	0.0	0.5
1. Заеми	0.3	0.0	0.0	0.3
2. Депозити на нерезиденти	0.0	0.2	0.0	0.2
Търговски фирми (1+2) <sup>6</sup>	0.2	0.0	0.0	0.2
1. Вътрешнофирмени заеми	0.0	0.0	0.0	0.0
2. Други заеми	0.2	0.0	0.0	0.2
Други <sup>7</sup>	0.0	0.0	0.0	0.0
<b>Б. Частен сектор (I + II)</b>	<b>28.1</b>	<b>32.9</b>	<b>92.5</b>	<b>153.6</b>
<i>I. Търговски банки (1+2+3+4)</i>	<i>12.2</i>	<i>3.6</i>	<i>51.1</i>	<i>66.9</i>
1. Вътрешнофирмени заеми	0.0	1.1	1.1	2.2
2. Други заеми	1.6	0.0	0.0	1.6
3. Облигации	10.6	0.0	0.0	10.6
4. Депозити на нерезиденти	0.0	2.5	50.0	52.5
<i>II. Търговски фирми (1+2+3) <sup>6</sup></i>	<i>15.9</i>	<i>29.3</i>	<i>41.5</i>	<i>86.7</i>
1. Вътрешнофирмени заеми	12.3	11.4	18.9	42.6
2. Други заеми	3.5	7.9	22.6	34.0
3. Облигационни заеми	0.0	10.0	0.0	10.0

<sup>1</sup> Предварителни данни. Равностойността в щатски долари е изчислена по средномесечните курсове на съответните чуждестранни валути.

<sup>2</sup> Източник: *Регистър на държавния и държавногарантирания дълг* на Министерството на финансите – предварителни данни към 4 април 2003 г.

<sup>3</sup> Включително кредити от Международния валутен фонд.

<sup>4</sup> В съответствие с международната методология по статистика на външния дълг в размера на държавногарантирания дълг БНБ включва заемите с държавни гаранции на бюджетни и небюджетни предприятия.

<sup>5</sup> По данни на търговските банки.

<sup>6</sup> Включва получени суми по кредитите (без револвиращите), регистрирани в БНБ и за които тя е получила информация.

<sup>7</sup> Не са включени постъпленията на резиденти от продажбата на нерезиденти на вторичния пазар на ценни книжа, емитирани от правителството на международните финансови пазари (вж. Методологически бележки по отчитането на brutния външен дълг).

Източник: БНБ.

2.4.2. ПОЛУЧЕНИ НОВИ КРЕДИТИ И ДЕПОЗИТИ ПРЕЗ 2002 г.

2.4.2.1. ПОЛУЧЕНИ НОВИ КРЕДИТИ И ДЕПОЗИТИ ПО КРЕДИТОРИ

	I	II	III	I грим.	IV	V	VI	II грим.	VII	VIII	IX	III грим.	X	XI	XII	IV грим.	Общо
<b>ОБЩО КРЕДИТИ (А + Б) <sup>1,2</sup></b>	<b>40.8</b>	<b>71.3</b>	<b>148.0</b>	<b>260.1</b>	<b>85.2</b>	<b>51.9</b>	<b>77.4</b>	<b>214.5</b>	<b>102.5</b>	<b>98.4</b>	<b>92.2</b>	<b>293.1</b>	<b>34.8</b>	<b>60.2</b>	<b>179.1</b>	<b>274.1</b>	<b>1041.7</b>
<b>A. Дългосрочни кредити</b>	<b>35.0</b>	<b>61.6</b>	<b>93.3</b>	<b>190.0</b>	<b>43.7</b>	<b>44.1</b>	<b>50.1</b>	<b>137.9</b>	<b>76.6</b>	<b>89.8</b>	<b>46.6</b>	<b>213.0</b>	<b>22.2</b>	<b>40.1</b>	<b>86.0</b>	<b>148.3</b>	<b>689.2</b>
<b>I. Общонационални кредити</b>	<b>2.6</b>	<b>46.0</b>	<b>37.9</b>	<b>86.5</b>	<b>21.3</b>	<b>11.8</b>	<b>24.4</b>	<b>57.6</b>	<b>40.4</b>	<b>45.0</b>	<b>8.5</b>	<b>93.9</b>	<b>3.5</b>	<b>87.4</b>	<b>4.7</b>	<b>95.6</b>	<b>333.6</b>
<i>1. Международни финансови институции</i>	<i>2.6</i>	<i>46.0</i>	<i>37.9</i>	<i>86.5</i>	<i>21.3</i>	<i>11.8</i>	<i>24.4</i>	<i>57.6</i>	<i>40.4</i>	<i>45.0</i>	<i>8.5</i>	<i>93.9</i>	<i>3.5</i>	<i>87.4</i>	<i>4.7</i>	<i>95.6</i>	<i>333.6</i>
Международен валутен фонд	0.0	39.8	0.0	39.8	0.0	0.0	0.0	0.0	34.6	34.3	0.0	68.9	0.0	0.0	0.0	0.0	108.8
Световна банка <sup>3</sup>	2.4	1.9	2.0	6.3	14.7	3.8	0.8	19.4	2.9	1.1	1.6	5.7	3.1	1.6	3.5	8.1	39.5
Други международни финансови институции	0.2	4.3	35.9	40.4	6.5	8.0	23.6	38.2	2.9	9.5	6.9	19.3	0.4	85.8	1.2	87.5	185.4
<i>2. Двустранни кредити</i>	<i>0.0</i>	<i>0.0</i>	<i>0.0</i>	<i>0.0</i>	<i>0.0</i>	<i>0.0</i>	<i>0.0</i>	<i>0.0</i>	<i>0.0</i>	<i>0.0</i>	<i>0.0</i>	<i>0.0</i>	<i>0.0</i>	<i>0.0</i>	<i>0.0</i>	<i>0.0</i>	<i>0.0</i>
<b>II. Частни кредитори</b>	<b>32.5</b>	<b>15.6</b>	<b>55.4</b>	<b>103.5</b>	<b>22.4</b>	<b>32.2</b>	<b>25.7</b>	<b>80.3</b>	<b>36.2</b>	<b>44.8</b>	<b>38.1</b>	<b>119.1</b>	<b>18.6</b>	<b>-47.2</b>	<b>81.3</b>	<b>52.7</b>	<b>355.6</b>
<i>1. Брейдоблигации <sup>4</sup></i>	<i>0.0</i>	<i>0.0</i>	<i>0.0</i>	<i>0.0</i>	<i>0.0</i>	<i>0.0</i>	<i>0.0</i>	<i>0.0</i>	<i>0.0</i>	<i>0.0</i>	<i>0.0</i>	<i>0.0</i>	<i>0.0</i>	<i>0.0</i>	<i>0.0</i>	<i>0.0</i>	<i>0.0</i>
<i>2. Еврооблигации <sup>4</sup></i>	<i>0.0</i>	<i>0.0</i>	<i>0.0</i>	<i>0.0</i>	<i>0.0</i>	<i>0.0</i>	<i>0.0</i>	<i>0.0</i>	<i>0.0</i>	<i>0.0</i>	<i>0.0</i>	<i>0.0</i>	<i>0.0</i>	<i>0.0</i>	<i>0.0</i>	<i>0.0</i>	<i>0.0</i>
<i>3. Глобални облигации <sup>4</sup></i>	<i>0.0</i>	<i>0.0</i>	<i>0.0</i>	<i>0.0</i>	<i>0.0</i>	<i>0.0</i>	<i>0.0</i>	<i>0.0</i>	<i>0.0</i>	<i>0.0</i>	<i>0.0</i>	<i>0.0</i>	<i>0.0</i>	<i>0.0</i>	<i>0.0</i>	<i>0.0</i>	<i>0.0</i>
<i>4. Други облигации <sup>4</sup></i>	<i>0.0</i>	<i>0.0</i>	<i>0.0</i>	<i>0.0</i>	<i>0.4</i>	<i>7.0</i>	<i>0.0</i>	<i>7.4</i>	<i>0.0</i>	<i>0.0</i>	<i>0.0</i>	<i>0.0</i>	<i>0.0</i>	<i>0.0</i>	<i>0.0</i>	<i>0.0</i>	<i>7.4</i>
<i>5. Търговски банки</i>	<i>1.3</i>	<i>0.9</i>	<i>5.7</i>	<i>7.9</i>	<i>2.0</i>	<i>0.9</i>	<i>1.7</i>	<i>4.6</i>	<i>1.8</i>	<i>2.7</i>	<i>4.1</i>	<i>8.5</i>	<i>2.0</i>	<i>3.0</i>	<i>29.7</i>	<i>34.6</i>	<i>55.6</i>
<i>6. Търговски фирми <sup>5,6</sup></i>	<i>31.2</i>	<i>14.7</i>	<i>49.7</i>	<i>95.6</i>	<i>20.1</i>	<i>24.3</i>	<i>24.0</i>	<i>68.4</i>	<i>34.4</i>	<i>42.1</i>	<i>34.0</i>	<i>110.5</i>	<i>16.7</i>	<i>-50.2</i>	<i>51.6</i>	<i>18.0</i>	<i>292.6</i>
<b>Б. Краткосрочни кредити</b>	<b>5.8</b>	<b>9.6</b>	<b>54.7</b>	<b>70.1</b>	<b>41.5</b>	<b>7.9</b>	<b>27.3</b>	<b>76.6</b>	<b>25.9</b>	<b>8.6</b>	<b>45.6</b>	<b>80.0</b>	<b>12.6</b>	<b>20.1</b>	<b>93.1</b>	<b>125.8</b>	<b>352.5</b>

<sup>1</sup> Предварителни данни към 6 март 2003 г. Равностойността в щатски долари е изчислена по средномесечните курсове на съответните чуждестранни валути.  
<sup>2</sup> Източник: *Регистър на държавния и държавногарантирания дял* на Министерството на финансите, Българската народна банка, търговските банки, местни физически и юридически лица.  
<sup>3</sup> Включва както държавните, така и държавногарантираните заеми.  
<sup>4</sup> Не включва продажбата (на вторичния пазар) на ценни книжа (емитирани и държани от резиденти) на нерезиденти.  
<sup>5</sup> Включва получени суми по кредитите (без револвиращите), регистрирани в БНБ и за които тя е получила информация.  
<sup>6</sup> Включително привлечени депозити на нерезиденти в местни търговски банки и получени суми по краткосрочния дял на местните физически и юридически лица.

Източник: БНБ.

2.4.2.2. ПОЛУЧЕНИ НОВИ КРЕДИТИ И ДЕПОЗИТИ ПО ДЕБИТОРИ

	I	II	III	I грам.	IV	V	VI	II грам.	VII	VIII	IX	III грам.	X	XI	XII	IV грам.	Общо
<b>Общо (А+Б) <sup>1</sup></b>	<b>408</b>	<b>71.3</b>	<b>148.0</b>	<b>260.1</b>	<b>85.2</b>	<b>51.9</b>	<b>77.4</b>	<b>214.5</b>	<b>102.5</b>	<b>98.4</b>	<b>92.2</b>	<b>293.1</b>	<b>34.8</b>	<b>60.2</b>	<b>179.1</b>	<b>274.1</b>	<b>1041.7</b>
<b>А. Публичен сектор (I + II + III + IV)</b>	<b>17.1</b>	<b>50.8</b>	<b>10.3</b>	<b>78.2</b>	<b>21.6</b>	<b>17.4</b>	<b>5.9</b>	<b>44.8</b>	<b>48.7</b>	<b>65.5</b>	<b>13.4</b>	<b>127.6</b>	<b>7.2</b>	<b>15.6</b>	<b>9.7</b>	<b>32.5</b>	<b>283.1</b>
<i>I. Правителство <sup>2</sup></i>	2.6	46.0	2.4	51.0	19.2	4.9	1.1	25.3	37.9	35.6	6.5	80.1	3.4	7.7	4.1	15.2	171.5
Заеми <sup>3</sup>	2.6	46.0	2.4	51.0	19.2	4.9	1.1	25.3	37.9	35.6	6.5	80.1	3.4	7.7	4.1	15.2	171.5
<i>II. Държавногарантирани дълг <sup>2,4</sup></i>	13.8	3.0	6.8	23.5	1.4	4.8	3.9	10.0	8.8	28.2	6.0	42.9	3.2	4.1	3.6	10.9	87.3
Заеми	13.8	3.0	6.8	23.5	1.4	4.8	3.9	10.0	8.8	28.2	6.0	42.9	3.2	4.1	3.6	10.9	87.3
<i>III. Българска народна банка <sup>2,3</sup></i>	0.0	0.0	0.0	0.0	0.0	0.0	0.0	0.0	0.0	0.0	0.0	0.0	0.0	0.0	0.0	0.0	0.0
<i>IV. Други дебитори</i>	0.7	1.8	1.1	3.6	1.0	7.7	0.9	9.6	2.0	1.7	0.9	4.6	0.6	3.9	2.1	6.5	24.3
Местни органи на управление (1+2)	0.0	0.0	0.0	0.0	0.4	7.0	0.0	7.4	0.0	0.6	0.0	0.6	0.0	0.0	0.7	0.7	8.6
1. Заеми	0.0	0.0	0.0	0.0	0.0	0.0	0.0	0.0	0.0	0.6	0.0	0.6	0.0	0.0	0.7	0.7	1.3
2. Облигации	0.0	0.0	0.0	0.0	0.4	7.0	0.0	7.4	0.0	0.0	0.0	0.0	0.0	0.0	0.0	0.0	7.4
Търговски банки (1+2) <sup>5</sup>	0.7	1.8	0.9	3.5	0.6	0.7	0.9	2.2	2.0	0.0	0.6	2.6	0.0	3.4	0.8	4.2	12.4
1. Заеми	0.2	1.3	0.4	1.8	0.3	0.2	0.3	0.8	2.0	0.0	0.0	2.0	0.0	0.5	0.8	1.3	5.9
2. Депозити на резиденти	0.5	0.5	0.6	1.6	0.3	0.5	0.5	1.3	0.0	0.0	0.6	0.6	0.0	2.9	0.0	2.9	6.5
Търговски фирми (1+2) <sup>6</sup>	0.0	0.0	0.2	0.2	0.0	0.0	0.0	0.0	0.0	1.1	0.3	1.4	0.6	0.4	0.6	1.6	3.2
1. Вътрешнофирмени заеми	0.0	0.0	0.2	0.2	0.0	0.0	0.0	0.0	0.0	0.0	0.2	0.2	0.4	0.0	0.0	0.4	0.7
2. Други заеми	0.0	0.0	0.0	0.0	0.0	0.0	0.0	0.0	0.0	1.1	0.1	1.2	0.2	0.4	0.6	1.3	2.5
Други <sup>7</sup>	0.0	0.0	0.0	0.0	0.0	0.0	0.0	0.0	0.0	0.0	0.0	0.0	0.0	0.0	0.0	0.0	0.0
<b>Б. Частен сектор (I + II)</b>	<b>23.7</b>	<b>20.5</b>	<b>137.7</b>	<b>181.9</b>	<b>63.6</b>	<b>34.5</b>	<b>71.5</b>	<b>169.7</b>	<b>53.8</b>	<b>32.9</b>	<b>78.8</b>	<b>165.5</b>	<b>27.6</b>	<b>44.6</b>	<b>169.4</b>	<b>241.5</b>	<b>758.6</b>
<i>I. Търговски банки (1+2+3+4)</i>	1.3	1.8	20.9	24.1	33.9	3.5	21.3	58.6	14.8	2.7	38.1	55.6	4.0	3.5	94.8	102.3	240.5
1. Вътрешнофирмени заеми	0.9	0.0	0.0	0.9	0.9	0.9	1.0	2.8	1.0	0.0	0.0	1.0	0.0	0.0	2.4	2.4	7.1
2. Други заеми	0.5	0.0	0.9	1.3	1.1	0.0	0.7	1.8	0.8	2.7	4.1	7.6	4.0	3.0	29.3	36.2	46.9
3. Облигации	0.0	0.0	4.8	4.8	0.0	0.0	0.0	0.0	0.0	0.0	0.0	0.0	0.0	0.0	0.0	0.0	4.8
4. Депозити на резиденти	0.0	1.8	15.2	17.1	31.9	2.5	19.6	54.0	13.0	0.0	34.0	47.0	0.1	0.5	63.1	63.6	181.8
<i>II. Търговски фирми (1+2) <sup>6</sup></i>	22.4	18.6	116.8	157.9	29.7	31.1	50.2	111.0	39.0	30.2	40.7	109.9	23.5	41.1	74.6	139.3	518.1
1. Вътрешнофирмени заеми	13.4	9.1	67.5	90.0	19.4	11.9	10.6	41.9	15.1	19.5	22.4	56.9	11.5	27.2	23.3	62.0	250.8
2. Други заеми	9.0	9.5	49.3	67.9	10.3	19.2	39.6	69.1	23.9	10.7	18.3	53.0	12.0	14.0	51.3	77.3	267.2

<sup>1</sup> Предварителни данни. Равностойността в щатски долари е изчислена по средномесечните курсове на съответните чуждестранни валути.  
<sup>2</sup> Източник: Регистър на държавногарантирания дълг на Министерството на финансите – предварителни данни към 6 март 2003 г.

<sup>3</sup> Включително кредити от Международния валутен фонд.

<sup>4</sup> В съответствие с международната методология по статистика на външния дълг в размера на държавногарантирания дълг БНБ включва заемите с държавни гаранции на бюджетни и небюджетни предприятия.

<sup>5</sup> По данни на търговските банки.

<sup>6</sup> Включва получени суми по кредитите (без револвиращите), регистрирани в БНБ и за които тя е получила информация.

<sup>7</sup> Не са включени постъпленията на резиденти от продажбата на вторичния пазар на ценни книжа, емитирани от правителството на международните финансови пазари (вж. Методологически бележки по отчитането на брутна външен дълг).

Източник: БНБ.

2.5. ОБСЛУЖВАНЕ НА БРУТНИЯ ВЪНШЕН ДЪЛГ

2.5.1. ОБСЛУЖВАНЕ НА БРУТНИЯ ВЪНШЕН ДЪЛГ, 2003 г.

2.5.1.1. ОБСЛУЖВАНЕ НА БРУТНИЯ ВЪНШЕН ДЪЛГ ПО КРЕДИТОРИ<sup>1</sup>

(млн. щ. д.)

	Януари			Февруари			Март			Първо тримесечие		
	Главница	Лихва	Общо	Главница	Лихва	Общо	Главница	Лихва	Общо	Главница	Лихва	Общо
<b>БРУТЕН ВЪНШЕН ДЪЛГ (А + Б)<sup>2</sup></b>	<b>124.7</b>	<b>145.2</b>	<b>269.8</b>	<b>87.1</b>	<b>45.1</b>	<b>132.2</b>	<b>46.2</b>	<b>15.4</b>	<b>61.6</b>	<b>257.9</b>	<b>205.7</b>	<b>463.6</b>
<b>А. Дългосрочен дълг</b>	<b>69.8</b>	<b>143.8</b>	<b>213.6</b>	<b>72.8</b>	<b>44.8</b>	<b>117.6</b>	<b>44.7</b>	<b>15.0</b>	<b>59.7</b>	<b>187.3</b>	<b>203.6</b>	<b>390.9</b>
<i>I. Официални кредитори</i>	<b>11.0</b>	<b>4.0</b>	<b>15.0</b>	<b>60.4</b>	<b>17.4</b>	<b>77.8</b>	<b>38.7</b>	<b>9.9</b>	<b>48.6</b>	<b>110.0</b>	<b>31.4</b>	<b>141.4</b>
<i>1. Международни финансови институции</i>	<b>11.0</b>	<b>4.0</b>	<b>15.0</b>	<b>36.8</b>	<b>16.2</b>	<b>53.0</b>	<b>14.8</b>	<b>4.4</b>	<b>19.2</b>	<b>62.6</b>	<b>24.6</b>	<b>87.1</b>
Международен валутен фонд	0.0	0.0	0.0	21.3	7.0	28.3	6.0	0.0	6.0	27.3	7.0	34.2
Световна банка <sup>3</sup>	0.5	0.1	0.6	14.9	6.5	21.4	1.0	0.6	1.5	16.4	7.2	23.5
Европейски съюз	0.0	0.0	0.0	0.0	2.2	2.2	0.0	1.0	1.0	0.0	3.2	3.2
Други международни финансови институции	10.4	3.9	14.3	0.6	0.5	1.1	7.9	2.7	10.6	18.9	7.2	26.1
<i>2. Двустранни кредити</i>	<b>0.0</b>	<b>0.0</b>	<b>0.0</b>	<b>23.6</b>	<b>1.2</b>	<b>24.8</b>	<b>23.8</b>	<b>5.6</b>	<b>29.4</b>	<b>47.5</b>	<b>6.8</b>	<b>54.3</b>
Парижки клуб и нерасрочен дълг	0.0	0.0	0.0	19.7	0.5	20.1	23.8	5.5	29.4	43.5	6.0	49.5
Други	0.0	0.0	0.0	4.0	0.8	4.7	0.0	0.1	0.1	4.0	0.8	4.8
<i>II. Частни кредитори</i>	<b>58.8</b>	<b>139.8</b>	<b>198.6</b>	<b>12.4</b>	<b>27.4</b>	<b>39.8</b>	<b>6.0</b>	<b>5.0</b>	<b>11.0</b>	<b>77.2</b>	<b>172.3</b>	<b>249.5</b>
1. Брейдиоблигации	50.8	34.1	84.9	0.0	0.0	0.0	0.0	0.0	0.0	50.8	34.1	84.9
2. Други облигации <sup>4</sup>	2.3	104.0	106.3	0.0	25.0	25.0	0.0	0.0	0.0	2.3	129.0	131.3
3. Търговски банки	0.5	0.4	0.9	6.5	0.6	7.2	0.2	3.4	3.6	7.2	4.4	11.7
4. Търговски фирми <sup>5</sup>	5.2	1.3	6.6	5.9	1.8	7.7	5.8	1.6	7.4	16.9	4.7	21.7
<b>Б. Краткосрочен дълг<sup>5,6</sup></b>	<b>54.9</b>	<b>1.3</b>	<b>56.2</b>	<b>14.3</b>	<b>0.3</b>	<b>14.6</b>	<b>1.5</b>	<b>0.5</b>	<b>1.9</b>	<b>70.7</b>	<b>2.1</b>	<b>72.7</b>

<sup>1</sup> Източник: Регистър на държавния и държавногарантирания дълг на Министерството на финансите, Българската народна банка, търговските банки, местни физически и юридически лица.

<sup>2</sup> Фактически плащания. Предварителни данни към 4 април 2003 г. Равностойността в щатски долари е изчислена по средномесечните курсове на съответните чуждестранни валути.

<sup>3</sup> Включва плащания както по държавните, така и по държавногарантираните кредити.

<sup>4</sup> Поради прилагането на резидентния принцип в обслужването на brutния външен дълг се включват и плащания на главници и лихви по ДЦК и ЗУНК (деноминирани в левове и валута), закупени от нерезиденти.

<sup>5</sup> Данните обхващат само кредитите, регистрирани в БНБ и за които тя е получила информация. Поради тримесечната отчетност на тези задължения, предвидена от Валутния закон, данните за нефинансовите предприятия подлежат на ревизии.

<sup>6</sup> Включва плащанията по дълга на търговските банки, на местните физически и юридически лица и платените просрочия. Плащанията по револвиращи кредити не са включени.

Източник: БНБ.

2.5.1.2. ОБСЛУЖВАНЕ НА БРУТНИЯ ВЪНШЕН ДЪЛГ ПО ДЕБИТОРИ

(млн. щ. д.)

	Януари			Февруари			Март			Първо тримесечие		
	Главница	Лихва	Общо	Главница	Лихва	Общо	Главница	Лихва	Общо	Главница	Лихва	Общо
<b>Общо (А + Б) <sup>1</sup></b>	124.7	145.2	269.8	87.1	45.1	132.2	46.2	15.4	61.6	257.9	205.7	463.6
<b>А. Публичен сектор (I + II + III + IV)</b>	65.5	142.9	208.4	60.4	42.9	103.3	34.6	9.8	44.4	160.5	195.7	356.2
<i>I. Правителствен дълг (1+2) <sup>2</sup></i>	57.2	140.2	197.4	45.5	40.4	86.0	30.8	8.3	39.1	133.6	188.9	322.5
1. Заеми <sup>3</sup>	6.4	2.7	9.1	45.5	15.5	61.0	30.8	8.3	39.1	82.7	26.4	109.2
2. Облигации	50.8	137.5	188.3	0.0	25.0	25.0	0.0	0.0	0.0	50.8	162.5	213.3
<i>II. Държавногарантиран дълг <sup>2,4</sup></i>	4.5	2.1	6.6	3.6	2.2	5.8	3.2	1.4	4.7	11.4	5.7	17.1
Заеми	4.5	2.1	6.6	3.6	2.2	5.8	3.2	1.4	4.7	11.4	5.7	17.1
<i>III. Българска народна банка <sup>2,3</sup></i>	0.0	0.0	0.0	10.6	0.2	10.8	0.0	0.0	0.0	10.6	0.2	10.8
<i>IV. Други дебитори</i>	3.7	0.7	4.4	0.6	0.1	0.7	0.6	0.1	0.7	5.0	0.8	5.8
Местни органи на управление	0.0	0.0	0.0	0.0	0.0	0.0	0.0	0.0	0.0	0.0	0.0	0.0
Облигации	0.0	0.0	0.0	0.0	0.0	0.0	0.0	0.0	0.0	0.0	0.0	0.0
Търговски банки (1+2) <sup>5</sup>	0.2	0.1	0.3	0.6	0.1	0.7	0.3	0.0	0.3	1.1	0.2	1.3
1. Заеми	0.2	0.1	0.3	0.6	0.1	0.7	0.0	0.0	0.0	0.8	0.2	1.0
2. Депозити на нерезиденти	0.0	0.0	0.0	0.0	0.0	0.0	0.3	0.0	0.3	0.3	0.0	0.3
Търговски фирми (1+2) <sup>6</sup>	1.2	0.0	1.2	0.0	0.0	0.0	0.3	0.1	0.4	1.6	0.1	1.6
1. Вътрешнофирмени заеми	0.0	0.0	0.0	0.0	0.0	0.0	0.0	0.0	0.0	0.0	0.0	0.0
2. Други заеми	1.2	0.0	1.2	0.0	0.0	0.0	0.3	0.1	0.4	1.6	0.1	1.6
Други <sup>7</sup>	2.3	0.6	2.9	0.0	0.0	0.0	0.0	0.0	0.0	2.3	0.6	2.9
<b>Б. Частен сектор (I + II)</b>	59.1	2.3	61.4	26.7	2.2	28.9	11.6	5.6	17.2	97.4	10.0	107.4
<i>I. Търговски банки (1+2+3) <sup>5</sup></i>	51.2	0.4	51.6	18.7	0.6	19.3	0.2	3.4	3.6	70.1	4.4	74.5
1. Вътрешнофирмени заеми	0.3	0.3	0.5	0.2	0.3	0.5	0.2	0.2	0.4	0.7	0.8	1.4
2. Други заеми	0.0	0.1	0.1	16.3	0.3	16.7	0.0	3.3	3.3	16.3	3.7	20.0
3. Депозити на нерезиденти	51.0	0.0	51.0	2.1	0.0	2.1	0.0	0.0	0.0	53.1	0.0	53.1
<i>II. Търговски фирми (1+2+3) <sup>6</sup></i>	7.9	1.9	9.8	8.0	1.6	9.6	11.4	2.2	13.5	27.3	5.6	32.9
1. Вътрешнофирмени заеми	3.7	0.2	4.0	2.9	0.7	3.5	1.6	0.4	2.0	8.2	1.3	9.5
2. Други заеми	4.2	1.7	5.9	5.1	0.9	6.0	9.8	1.7	11.5	19.1	4.3	23.4
3. Облигационни заеми	0.0	0.0	0.0	0.0	0.0	0.0	0.0	0.0	0.0	0.0	0.0	0.0

<sup>1</sup> Фактически плащания. Предварителни данни. Равностойността в щатски долари е изчислена по средномесечните курсове на съответните чуждестранни валути.

<sup>2</sup> Източник: Регистър на държавния и държавногарантирания дълг на Министерството на финансите – предварителни данни към 4 април 2003 г.

<sup>3</sup> Включително кредити от Международния валутен фонд.

<sup>4</sup> В съответствие с международната методология по статистика на външния дълг в размера на държавногарантирания дълг БНБ включва заемите с държавни гаранции на бюджетни и небюджетни предприятия.

<sup>5</sup> По данни на търговските банки.

<sup>6</sup> Данните обхващат само кредитите, регистрирани в БНБ и за които тя е получила информация. Поради тримесечната отчетност на тези задължения, предвидена от Валутния закон, данните за нефинансовите предприятия подлежат на ревизии.

<sup>7</sup> Не са включени разходите на резиденти по придобиване от нерезиденти на вторичния пазар на ценни книжа, емитирани от правителството на международните финансови пазари (вж. Методологически бележки по отчитането на brutния външен дълг).

Източник: БНБ.

2.5.2. ОБСЛУЖВАНЕ НА БРУТНИЯ ВЪНШЕН ДЪЛГ, 2002 г.

2.5.2.1. ОБСЛУЖВАНЕ НА БРУТНИЯ ВЪНШЕН ДЪЛГ ПО КРЕДИТОРИ<sup>1</sup>

(млн. щ. д.)

	Януари			Февруари			Март			Първо тримесечие		
	Главница	Лихва	Общо	Главница	Лихва	Общо	Главница	Лихва	Общо	Главница	Лихва	Общо
<b>БРУТЕН ВЪНШЕН ДЪЛГ (А + Б)<sup>2</sup></b>	<b>108.9</b>	<b>117.9</b>	<b>226.8</b>	<b>101.8</b>	<b>23.5</b>	<b>125.3</b>	<b>54.6</b>	<b>6.3</b>	<b>60.9</b>	<b>265.3</b>	<b>147.7</b>	<b>413.0</b>
<b>А. Дългосрочен дълг</b>	<b>62.5</b>	<b>117.9</b>	<b>180.4</b>	<b>68.0</b>	<b>23.2</b>	<b>91.1</b>	<b>35.4</b>	<b>6.2</b>	<b>41.6</b>	<b>165.9</b>	<b>147.3</b>	<b>313.2</b>
<i><b>I. Официални кредитори</b></i>	<i><b>40.0</b></i>	<i><b>5.0</b></i>	<i><b>45.0</b></i>	<i><b>64.1</b></i>	<i><b>21.0</b></i>	<i><b>85.2</b></i>	<i><b>24.2</b></i>	<i><b>4.6</b></i>	<i><b>28.8</b></i>	<i><b>128.3</b></i>	<i><b>30.6</b></i>	<i><b>158.9</b></i>
<i>1. Международни финансови институции</i>	<i>40.0</i>	<i>5.0</i>	<i>45.0</i>	<i>43.8</i>	<i>18.9</i>	<i>62.8</i>	<i>14.8</i>	<i>4.2</i>	<i>19.0</i>	<i>98.6</i>	<i>28.1</i>	<i>126.7</i>
Международен валутен фонд	29.3	0.0	29.3	29.0	7.8	36.8	9.7	0.0	9.7	68.1	7.8	75.8
Световна банка <sup>3</sup>	0.5	0.2	0.7	13.7	7.3	21.0	0.9	0.6	1.5	15.1	8.1	23.2
Европейски съюз	0.0	0.0	0.0	0.0	3.1	3.1	0.0	0.9	0.9	0.0	4.0	4.0
Други международни финансови институции	10.2	4.7	14.9	1.1	0.8	2.0	4.2	2.7	6.8	15.5	8.3	23.7
<i>2. Двустранни кредити</i>	<i>0.0</i>	<i>0.1</i>	<i>0.1</i>	<i>20.3</i>	<i>2.1</i>	<i>22.4</i>	<i>9.4</i>	<i>0.4</i>	<i>9.8</i>	<i>29.7</i>	<i>2.5</i>	<i>32.2</i>
Парижки клуб и нерасрочен дълг	0.0	0.0	0.0	16.8	1.2	18.0	9.4	0.4	9.8	26.2	1.6	27.8
Други	0.0	0.1	0.1	3.5	0.9	4.4	0.0	0.0	0.0	3.5	0.9	4.5
<i><b>II. Частни кредитори</b></i>	<i><b>22.5</b></i>	<i><b>112.9</b></i>	<i><b>135.4</b></i>	<i><b>3.8</b></i>	<i><b>2.1</b></i>	<i><b>6.0</b></i>	<i><b>11.2</b></i>	<i><b>1.6</b></i>	<i><b>12.8</b></i>	<i><b>37.6</b></i>	<i><b>116.6</b></i>	<i><b>154.2</b></i>
1. Брейдиоблигации	16.1	110.9	127.0	0.0	0.0	0.0	0.0	0.0	0.0	16.1	110.9	127.0
2. Други облигации <sup>4</sup>	2.4	0.6	3.0	0.0	0.0	0.0	0.4	0.0	0.4	2.8	0.6	3.4
3. Търговски банки	1.1	0.3	1.5	1.2	0.6	1.9	0.9	0.3	1.3	3.3	1.3	4.6
4. Търговски фирми <sup>5</sup>	2.9	1.0	3.9	2.6	1.5	4.1	9.9	1.3	11.2	15.4	3.8	19.2
<b>Б. Краткосрочен дълг<sup>5,6</sup></b>	<b>46.4</b>	<b>0.0</b>	<b>46.4</b>	<b>33.9</b>	<b>0.3</b>	<b>34.2</b>	<b>19.2</b>	<b>0.1</b>	<b>19.3</b>	<b>99.4</b>	<b>0.4</b>	<b>99.9</b>

(млн. щ. д.)

	Април			Май			Юни			Второ тримесечие		
	Главница	Лихва	Общо	Главница	Лихва	Общо	Главница	Лихва	Общо	Главница	Лихва	Общо
<b>БРУТЕН ВЪНШЕН ДЪЛГ (А + Б)<sup>2</sup></b>	<b>136.5</b>	<b>12.4</b>	<b>148.9</b>	<b>55.3</b>	<b>15.5</b>	<b>70.7</b>	<b>56.7</b>	<b>23.1</b>	<b>79.8</b>	<b>248.4</b>	<b>50.9</b>	<b>299.4</b>
<b>А. Дългосрочен дълг</b>	<b>132.9</b>	<b>11.4</b>	<b>144.3</b>	<b>54.0</b>	<b>15.2</b>	<b>69.2</b>	<b>53.0</b>	<b>21.2</b>	<b>74.2</b>	<b>240.0</b>	<b>47.7</b>	<b>287.7</b>
<i><b>I. Официални кредитори</b></i>	<i><b>111.8</b></i>	<i><b>8.8</b></i>	<i><b>120.5</b></i>	<i><b>33.0</b></i>	<i><b>8.9</b></i>	<i><b>41.9</b></i>	<i><b>18.9</b></i>	<i><b>16.5</b></i>	<i><b>35.4</b></i>	<i><b>163.7</b></i>	<i><b>34.2</b></i>	<i><b>197.9</b></i>
<i>1. Международни финансови институции</i>	<i>47.7</i>	<i>1.4</i>	<i>49.2</i>	<i>33.0</i>	<i>8.9</i>	<i>41.9</i>	<i>18.9</i>	<i>14.9</i>	<i>33.8</i>	<i>99.7</i>	<i>25.2</i>	<i>124.9</i>
Международен валутен фонд	41.6	0.0	41.6	29.8	7.4	37.2	10.1	-0.4	9.7	81.5	7.0	88.5
Световна банка <sup>3</sup>	0.0	0.0	0.0	0.0	0.0	0.0	5.7	12.1	17.8	5.7	12.1	17.8
Европейски съюз	0.0	0.0	0.0	0.0	0.0	0.0	0.0	2.5	2.5	0.0	2.5	2.5
Други международни финансови институции	6.2	1.4	7.6	3.2	1.4	4.7	3.1	0.7	3.8	12.5	3.6	16.1
<i>2. Двустранни кредити</i>	<i>64.0</i>	<i>7.3</i>	<i>71.3</i>	<i>0.0</i>	<i>0.0</i>	<i>0.0</i>	<i>0.0</i>	<i>1.6</i>	<i>1.6</i>	<i>64.0</i>	<i>9.0</i>	<i>73.0</i>
Парижки клуб и нерасрочен дълг	64.0	7.1	71.1	0.0	0.0	0.0	0.0	0.3	0.3	64.0	7.4	71.4
Други	0.0	0.3	0.3	0.0	0.0	0.0	0.0	1.4	1.4	0.0	1.6	1.6
<i><b>II. Частни кредитори</b></i>	<i><b>21.2</b></i>	<i><b>2.6</b></i>	<i><b>23.8</b></i>	<i><b>21.0</b></i>	<i><b>6.2</b></i>	<i><b>27.3</b></i>	<i><b>34.1</b></i>	<i><b>4.7</b></i>	<i><b>38.7</b></i>	<i><b>76.3</b></i>	<i><b>13.5</b></i>	<i><b>89.8</b></i>
1. Брейдиоблигации	0.0	0.0	0.0	0.0	0.0	0.0	0.0	0.0	0.0	0.0	0.0	0.0
2. Други облигации <sup>4</sup>	0.0	0.0	0.0	0.0	0.0	0.0	21.2	2.1	23.2	21.2	2.1	23.2
3. Търговски банки	15.9	0.5	16.4	6.0	0.4	6.3	1.1	0.6	1.7	23.0	1.5	24.5
4. Търговски фирми <sup>5</sup>	5.3	2.1	7.4	15.1	5.9	20.9	11.8	2.0	13.8	32.1	10.0	42.1
<b>Б. Краткосрочен дълг<sup>5,6</sup></b>	<b>3.5</b>	<b>1.1</b>	<b>4.6</b>	<b>1.2</b>	<b>0.3</b>	<b>1.5</b>	<b>3.7</b>	<b>1.9</b>	<b>5.6</b>	<b>8.5</b>	<b>3.2</b>	<b>11.7</b>

(продължава)

(продължение)

(млн. щ. д.)

	Юли			Август			Септември			Трето тримесечие		
	Главница	Лихва	Общо	Главница	Лихва	Общо	Главница	Лихва	Общо	Главница	Лихва	Общо
<b>БРУТЕН ВЪНШЕН ДЪЛГ (А + Б) <sup>2</sup></b>	<b>136.3</b>	<b>70.7</b>	<b>207.1</b>	<b>98.2</b>	<b>20.8</b>	<b>119.0</b>	<b>56.9</b>	<b>13.4</b>	<b>70.4</b>	<b>291.5</b>	<b>104.9</b>	<b>396.4</b>
<b>А. Дългосрочен дълг</b>	<b>108.6</b>	<b>68.1</b>	<b>176.7</b>	<b>85.9</b>	<b>20.6</b>	<b>106.5</b>	<b>52.0</b>	<b>13.2</b>	<b>65.3</b>	<b>246.6</b>	<b>101.9</b>	<b>348.5</b>
<b>I. Официални кредитори</b>	<b>27.5</b>	<b>5.5</b>	<b>33.1</b>	<b>71.3</b>	<b>19.1</b>	<b>90.4</b>	<b>39.2</b>	<b>11.4</b>	<b>50.5</b>	<b>138.0</b>	<b>36.0</b>	<b>174.0</b>
<i>1. Международни финансови институции</i>	<i>27.5</i>	<i>4.3</i>	<i>31.8</i>	<i>48.7</i>	<i>17.4</i>	<i>66.0</i>	<i>16.6</i>	<i>5.5</i>	<i>22.1</i>	<i>92.8</i>	<i>27.1</i>	<i>119.9</i>
Международен валутен фонд	16.6	0.0	16.6	30.8	7.3	38.1	10.3	0.0	10.3	57.7	7.3	65.0
Световна банка <sup>3</sup>	0.5	0.1	0.6	14.4	6.5	20.9	0.9	0.6	1.5	15.8	7.2	23.0
Европейски съюз	0.0	0.0	0.0	0.0	2.7	2.7	0.0	1.1	1.1	0.0	3.7	3.7
Други международни финансови институции	10.4	4.2	14.5	3.5	0.9	4.4	5.5	3.8	9.3	19.3	8.9	28.2
<i>2. Двустранни кредити</i>	<i>0.0</i>	<i>1.3</i>	<i>1.3</i>	<i>22.7</i>	<i>1.7</i>	<i>24.4</i>	<i>22.5</i>	<i>5.9</i>	<i>28.4</i>	<i>45.2</i>	<i>8.9</i>	<i>54.1</i>
Парижки клуб и неразсрочен дълг	0.0	0.0	0.0	18.7	0.9	19.6	22.5	5.8	28.3	41.2	6.8	48.0
Други	0.0	1.2	1.2	4.0	0.8	4.8	0.0	0.1	0.1	4.0	2.1	6.1
<b>II. Частни кредитори</b>	<b>81.1</b>	<b>62.5</b>	<b>143.6</b>	<b>14.6</b>	<b>1.5</b>	<b>16.1</b>	<b>12.9</b>	<b>1.9</b>	<b>14.8</b>	<b>108.6</b>	<b>65.9</b>	<b>174.5</b>
1. Брейдиоблигации	68.1	48.9	116.9	0.0	0.0	0.0	0.0	0.0	0.0	68.1	48.9	116.9
2. Други облигации <sup>4</sup>	0.0	12.1	12.1	0.0	0.0	0.0	0.0	0.0	0.0	0.0	12.1	12.1
3. Търговски банки	1.2	0.4	1.6	6.6	0.7	7.4	1.0	0.3	1.4	8.9	1.5	10.4
4. Търговски фирми <sup>5</sup>	11.8	1.1	12.9	8.0	0.8	8.7	11.9	1.5	13.4	31.6	3.4	35.0
<b>Б. Краткосрочен дълг <sup>5,6</sup></b>	<b>27.7</b>	<b>2.6</b>	<b>30.4</b>	<b>12.3</b>	<b>0.2</b>	<b>12.5</b>	<b>4.9</b>	<b>0.2</b>	<b>5.1</b>	<b>44.9</b>	<b>3.1</b>	<b>48.0</b>

(млн. щ. д.)

	Октомври			Ноември			Декември			Четвърто тримесечие		
	Главница	Лихва	Общо	Главница	Лихва	Общо	Главница	Лихва	Общо	Главница	Лихва	Общо
<b>БРУТЕН ВЪНШЕН ДЪЛГ (А + Б) <sup>2</sup></b>	<b>44.4</b>	<b>5.6</b>	<b>50.0</b>	<b>51.8</b>	<b>10.7</b>	<b>62.5</b>	<b>55.6</b>	<b>29.4</b>	<b>85.0</b>	<b>151.8</b>	<b>45.7</b>	<b>197.5</b>
<b>А. Дългосрочен дълг</b>	<b>36.7</b>	<b>4.1</b>	<b>40.8</b>	<b>34.4</b>	<b>10.5</b>	<b>44.9</b>	<b>44.3</b>	<b>28.2</b>	<b>72.4</b>	<b>115.4</b>	<b>42.7</b>	<b>158.1</b>
<b>I. Официални кредитори</b>	<b>20.2</b>	<b>1.7</b>	<b>21.9</b>	<b>25.9</b>	<b>8.9</b>	<b>34.8</b>	<b>25.7</b>	<b>21.6</b>	<b>47.3</b>	<b>71.8</b>	<b>32.2</b>	<b>104.0</b>
<i>1. Международни финансови институции</i>	<i>20.2</i>	<i>1.5</i>	<i>21.7</i>	<i>25.9</i>	<i>8.9</i>	<i>34.8</i>	<i>25.7</i>	<i>18.6</i>	<i>44.3</i>	<i>71.8</i>	<i>29.0</i>	<i>100.7</i>
Международен валутен фонд	12.8	0.0	12.8	20.7	7.9	28.6	10.4	0.0	10.4	43.8	7.9	51.7
Световна банка <sup>3</sup>	0.6	0.0	0.6	0.0	0.0	0.0	6.9	13.3	20.2	7.5	13.3	20.8
Европейски съюз	0.0	0.0	0.0	0.0	0.0	0.0	0.0	2.9	2.9	0.0	2.9	2.9
Други международни финансови институции	6.8	1.5	8.3	5.2	1.0	6.2	8.4	2.4	10.8	20.4	4.9	25.3
<i>2. Двустранни кредити</i>	<i>0.0</i>	<i>0.2</i>	<i>0.2</i>	<i>0.0</i>	<i>0.0</i>	<i>0.0</i>	<i>0.0</i>	<i>3.0</i>	<i>3.0</i>	<i>0.0</i>	<i>3.3</i>	<i>3.3</i>
Парижки клуб и неразсрочен дълг	0.0	0.0	0.0	0.0	0.0	0.0	0.0	0.2	0.2	0.0	0.2	0.2
Други	0.0	0.2	0.2	0.0	0.0	0.0	0.0	2.8	2.8	0.0	3.0	3.0
<b>II. Частни кредитори</b>	<b>16.5</b>	<b>2.3</b>	<b>18.8</b>	<b>8.6</b>	<b>1.5</b>	<b>10.1</b>	<b>18.6</b>	<b>6.6</b>	<b>25.1</b>	<b>43.6</b>	<b>10.4</b>	<b>54.1</b>
1. Брейдиоблигации	0.0	0.0	0.0	0.0	0.0	0.0	0.0	0.0	0.0	0.0	0.0	0.0
2. Други облигации <sup>4</sup>	0.0	0.0	0.0	0.0	0.0	0.0	0.0	0.0	0.0	0.0	0.0	0.0
3. Търговски банки	4.5	0.5	5.0	1.0	0.2	1.2	1.8	0.7	2.5	7.3	1.4	8.7
4. Търговски фирми <sup>5</sup>	12.0	1.8	13.9	7.5	1.4	8.9	16.8	5.8	22.6	36.4	9.0	45.4
<b>Б. Краткосрочен дълг <sup>5,6</sup></b>	<b>7.7</b>	<b>1.5</b>	<b>9.2</b>	<b>17.3</b>	<b>0.3</b>	<b>17.6</b>	<b>11.4</b>	<b>1.2</b>	<b>12.6</b>	<b>36.4</b>	<b>3.0</b>	<b>39.4</b>

(продължава)



(продължение)

(млн. щ. д.)

	2002		
	Главница	Лихва	Общо
<b>БРУТЕН ВЪНШЕН ДЪЛГ (А + Б) <sup>2</sup></b>	<b>957.0</b>	<b>349.3</b>	<b>1306.3</b>
<b>А. Дългосрочен дълг</b>	<b>767.8</b>	<b>339.6</b>	<b>1107.4</b>
<b>  I. Официални кредитори</b>	<b>501.7</b>	<b>133.1</b>	<b>634.8</b>
1. Международни финансови институции	362.8	109.5	472.3
Международен валутен фонд	251.1	30.0	281.1
Световна банка <sup>3</sup>	44.1	40.7	84.7
Европейски съюз	0.0	13.2	13.2
Други международни финансови институции	67.7	25.6	93.3
2. Двустранни кредити	138.9	23.6	162.6
Парижки клуб и неразсрочен дълг	131.4	16.0	147.4
Други	7.5	7.7	15.2
<b>  II. Частни кредитори</b>	<b>266.1</b>	<b>206.5</b>	<b>472.6</b>
1. Брейдиоблигации	84.2	159.8	243.9
2. Други облигации <sup>4</sup>	23.9	14.8	38.7
3. Търговски банки	42.5	5.7	48.1
4. Търговски фирми <sup>5</sup>	115.5	26.2	141.7
<b>Б. Краткосрочен дълг <sup>5,6</sup></b>	<b>189.2</b>	<b>9.7</b>	<b>198.9</b>

<sup>1</sup> Източник: Регистър на държавния и държавногарантирания дълг на Министерството на финансите, Българската народна банка, търговските банки, местни физически и юридически лица.

<sup>2</sup> Фактически плащания. Предварителни данни към 6 март 2003 г. Равностойността в щатски долари е изчислена по средномесечните курсове на съответните чуждестранни валути.

<sup>3</sup> Включва плащания както по държавните, така и по държавногарантираните кредити.

<sup>4</sup> Поради прилагането на резидентния принцип в обслужването на brutния външен дълг се включват и плащания на главници и лихви по ДЦК и ЗУНК (деноминирани в левове и валута), закупени от нерезиденти.

<sup>5</sup> Данните обхващат само кредитите, регистрирани в БНБ и за които тя е получила информация. Поради тримесечната отчетност на тези задължения, предвидена от Валутния закон, данните за нефинансовите предприятия подлежат на ревизии.

<sup>6</sup> Включва плащанията по дълга на търговските банки, на местните физически и юридически лица и платените просрочия. Плащанията по револвиращи кредити не са включени.

Източник: БНБ.

2.5.2.2. ОБСЛУЖВАНЕ НА БРУТНИЯ ВЪНШЕН ДЪЛГ ПО ДЕБИТОРИ

(млн. щ. д.)

	Януари			Февруари			Март			Първо тримесечие		
	Главница	Лихва	Общо	Главница	Лихва	Общо	Главница	Лихва	Общо	Главница	Лихва	Общо
<b>Общо (А + Б) <sup>1</sup></b>	<b>108.9</b>	<b>117.9</b>	<b>226.8</b>	<b>101.8</b>	<b>23.5</b>	<b>125.3</b>	<b>54.6</b>	<b>6.3</b>	<b>60.9</b>	<b>265.3</b>	<b>147.7</b>	<b>413.0</b>
<b>А. Публичен сектор (I + II + III + IV)</b>	<b>60.1</b>	<b>116.5</b>	<b>176.7</b>	<b>64.3</b>	<b>20.6</b>	<b>84.9</b>	<b>26.1</b>	<b>4.5</b>	<b>30.7</b>	<b>150.5</b>	<b>141.7</b>	<b>292.2</b>
<i>I. Правителствен дълг (1+2) <sup>2</sup></i>	<i>48.2</i>	<i>114.2</i>	<i>162.4</i>	<i>50.1</i>	<i>18.1</i>	<i>68.1</i>	<i>20.0</i>	<i>2.7</i>	<i>22.7</i>	<i>118.2</i>	<i>135.0</i>	<i>253.2</i>
1. Заеми <sup>3</sup>	32.1	3.3	35.4	50.1	18.1	68.1	20.0	2.7	22.7	102.1	24.1	126.2
2. Облигации	16.1	110.9	127.0	0.0	0.0	0.0	0.0	0.0	0.0	16.1	110.9	127.0
<i>II. Държавногарантиран дълг <sup>2,4</sup></i>	<i>4.3</i>	<i>1.6</i>	<i>5.9</i>	<i>3.3</i>	<i>2.0</i>	<i>5.3</i>	<i>4.3</i>	<i>1.8</i>	<i>6.0</i>	<i>11.8</i>	<i>5.4</i>	<i>17.3</i>
Заеми	4.3	1.6	5.9	3.3	2.0	5.3	4.3	1.8	6.0	11.8	5.4	17.3
<i>III. Българска народна банка <sup>2,3</sup></i>	<i>3.6</i>	<i>0.0</i>	<i>3.6</i>	<i>9.7</i>	<i>0.5</i>	<i>10.1</i>	<i>0.0</i>	<i>0.0</i>	<i>0.0</i>	<i>13.3</i>	<i>0.5</i>	<i>13.8</i>
<i>IV. Други дебитори</i>	<i>4.1</i>	<i>0.7</i>	<i>4.8</i>	<i>1.2</i>	<i>0.1</i>	<i>1.3</i>	<i>1.9</i>	<i>0.0</i>	<i>1.9</i>	<i>7.2</i>	<i>0.8</i>	<i>8.0</i>
Местни органи на управление	0.0	0.0	0.0	0.0	0.0	0.0	0.4	0.0	0.4	0.4	0.0	0.4
Облигации	0.0	0.0	0.0	0.0	0.0	0.0	0.4	0.0	0.0	0.4	0.0	0.4
Търговски банки (1+2) <sup>5</sup>	1.1	0.0	1.1	0.8	0.0	0.8	1.0	0.0	1.0	2.8	0.1	2.9
1. Заеми	0.2	0.0	0.2	0.1	0.0	0.1	0.0	0.0	0.0	0.3	0.1	0.3
2. Депозити на нерезиденти	0.9	0.0	0.9	0.7	0.0	0.7	1.0	0.0	1.0	2.6	0.0	2.6
Търговски фирми (1+2) <sup>6</sup>	0.6	0.0	0.7	0.5	0.0	0.5	0.5	0.0	0.5	1.6	0.1	1.7
1. Вътрешнофирмени заеми	0.0	0.0	0.0	0.0	0.0	0.0	0.0	0.0	0.0	0.0	0.0	0.0
2. Други заеми	0.6	0.0	0.6	0.5	0.0	0.5	0.5	0.0	0.5	1.6	0.1	1.7
Други <sup>7</sup>	2.4	0.6	3.0	0.0	0.0	0.0	0.0	0.0	0.0	2.4	0.6	3.0
<b>Б. Частен сектор (I + II)</b>	<b>48.8</b>	<b>1.4</b>	<b>50.2</b>	<b>37.6</b>	<b>2.8</b>	<b>40.4</b>	<b>28.4</b>	<b>1.8</b>	<b>30.2</b>	<b>114.7</b>	<b>6.1</b>	<b>120.8</b>
<i>I. Търговски банки (1+2+3) <sup>5</sup></i>	<i>24.0</i>	<i>0.3</i>	<i>24.3</i>	<i>33.4</i>	<i>0.6</i>	<i>34.0</i>	<i>0.9</i>	<i>0.3</i>	<i>1.3</i>	<i>58.3</i>	<i>1.3</i>	<i>59.6</i>
1. Вътрешнофирмени заеми	0.9	0.3	1.3	0.9	0.4	1.3	0.9	0.2	1.1	2.8	0.9	3.7
2. Други заеми	0.5	0.0	0.5	0.2	0.2	0.4	0.0	0.1	0.2	0.8	0.3	1.1
3. Депозити на нерезиденти	22.5	0.0	22.5	32.2	0.0	32.2	0.0	0.0	0.0	54.8	0.0	54.8
<i>II. Търговски фирми (1+2) <sup>6</sup></i>	<i>24.8</i>	<i>1.1</i>	<i>25.9</i>	<i>4.1</i>	<i>2.2</i>	<i>6.4</i>	<i>27.5</i>	<i>1.5</i>	<i>29.0</i>	<i>56.4</i>	<i>4.8</i>	<i>61.2</i>
1. Вътрешнофирмени заеми	23.3	0.1	23.4	0.9	0.4	1.3	23.3	0.7	24.1	47.5	1.3	48.8
2. Други заеми	1.5	0.9	2.4	3.3	1.8	5.1	4.2	0.7	4.9	9.0	3.5	12.4

(млн. щ. д.)

	Април			Май			Юни			Второ тримесечие		
	Главница	Лихва	Общо	Главница	Лихва	Общо	Главница	Лихва	Общо	Главница	Лихва	Общо
<b>Общо (А + Б) <sup>1</sup></b>	<b>136.5</b>	<b>12.4</b>	<b>148.9</b>	<b>55.3</b>	<b>15.5</b>	<b>70.7</b>	<b>56.7</b>	<b>23.1</b>	<b>79.8</b>	<b>248.4</b>	<b>50.9</b>	<b>299.4</b>
<b>А. Публичен сектор (I + II + III + IV)</b>	<b>111.9</b>	<b>9.0</b>	<b>120.9</b>	<b>30.2</b>	<b>12.2</b>	<b>42.4</b>	<b>45.1</b>	<b>19.4</b>	<b>64.4</b>	<b>187.2</b>	<b>40.6</b>	<b>227.8</b>
<i>I. Правителствен дълг (1+2) <sup>2</sup></i>	<i>102.5</i>	<i>7.4</i>	<i>109.8</i>	<i>19.9</i>	<i>7.4</i>	<i>27.3</i>	<i>14.5</i>	<i>14.2</i>	<i>28.7</i>	<i>136.8</i>	<i>29.0</i>	<i>165.8</i>
1. Заеми <sup>3</sup>	102.5	7.4	109.8	19.9	7.4	27.3	14.5	14.2	28.7	136.8	29.0	165.8
2. Облигации	0.0	0.0	0.0	0.0	0.0	0.0	0.0	0.0	0.0	0.0	0.0	0.0
<i>II. Държавногарантиран дълг <sup>2,4</sup></i>	<i>5.3</i>	<i>1.6</i>	<i>6.9</i>	<i>0.0</i>	<i>4.4</i>	<i>4.4</i>	<i>3.6</i>	<i>2.2</i>	<i>5.8</i>	<i>8.9</i>	<i>8.2</i>	<i>17.1</i>
Заеми	5.3	1.6	6.9	0.0	4.4	4.4	3.6	2.2	5.8	8.9	8.2	17.1
<i>III. Българска народна банка <sup>2,3</sup></i>	<i>3.6</i>	<i>0.0</i>	<i>3.6</i>	<i>9.9</i>	<i>0.4</i>	<i>10.3</i>	<i>0.0</i>	<i>0.0</i>	<i>0.0</i>	<i>13.6</i>	<i>0.3</i>	<i>13.9</i>
<i>IV. Други дебитори</i>	<i>0.5</i>	<i>0.0</i>	<i>0.5</i>	<i>0.5</i>	<i>0.0</i>	<i>0.5</i>	<i>27.0</i>	<i>2.9</i>	<i>29.9</i>	<i>27.9</i>	<i>3.0</i>	<i>31.0</i>
Местни органи на управление	0.0	0.0	0.0	0.0	0.0	0.0	21.2	2.1	23.2	21.2	2.1	23.2
Облигации	0.0	0.0	0.0	0.0	0.0	0.0	21.2	2.1	23.2	21.2	2.1	23.2
Търговски банки (1+2) <sup>5</sup>	0.0	0.0	0.0	0.0	0.0	0.0	1.0	0.0	1.0	1.0	0.0	1.0
1. Заеми	0.0	0.0	0.0	0.0	0.0	0.0	0.0	0.0	0.0	0.0	0.0	0.0
2. Депозити на нерезиденти	0.0	0.0	0.0	0.0	0.0	0.0	1.0	0.0	1.0	1.0	0.0	1.0
Търговски фирми (1+2) <sup>6</sup>	0.5	0.0	0.5	0.5	0.0	0.5	4.8	0.9	5.7	5.8	1.0	6.8
1. Вътрешнофирмени заеми	0.0	0.0	0.0	0.0	0.0	0.0	0.0	0.0	0.0	0.0	0.0	0.0
2. Други заеми	0.5	0.0	0.5	0.5	0.0	0.5	4.8	0.9	5.7	5.8	1.0	6.8
Други <sup>7</sup>	0.0	0.0	0.0	0.0	0.0	0.0	0.0	0.0	0.0	0.0	0.0	0.0
<b>Б. Частен сектор (I + II)</b>	<b>24.6</b>	<b>3.4</b>	<b>28.0</b>	<b>25.0</b>	<b>3.3</b>	<b>28.3</b>	<b>11.7</b>	<b>3.7</b>	<b>15.3</b>	<b>61.2</b>	<b>10.4</b>	<b>71.6</b>
<i>I. Търговски банки (1+2+3) <sup>5</sup></i>	<i>18.6</i>	<i>0.5</i>	<i>19.1</i>	<i>6.6</i>	<i>0.4</i>	<i>7.0</i>	<i>2.7</i>	<i>1.0</i>	<i>3.7</i>	<i>28.0</i>	<i>1.9</i>	<i>29.9</i>
1. Вътрешнофирмени заеми	10.0	0.3	10.2	1.0	0.2	1.1	1.0	0.2	1.2	11.9	0.6	12.5
2. Други заеми	1.7	0.2	2.0	5.6	0.3	5.9	0.1	0.8	0.9	7.5	1.3	8.8
3. Депозити на нерезиденти	2.0	0.0	2.0	0.0	0.0	0.0	1.6	0.0	1.6	3.6	0.0	3.6
<i>II. Търговски фирми (1+2) <sup>6</sup></i>	<i>5.9</i>	<i>2.9</i>	<i>8.9</i>	<i>18.4</i>	<i>2.8</i>	<i>21.2</i>	<i>8.9</i>	<i>2.7</i>	<i>11.6</i>	<i>33.3</i>	<i>8.5</i>	<i>41.7</i>
1. Вътрешнофирмени заеми	2.8	0.8	3.7	10.4	0.4	10.8	3.6	1.7	5.3	16.8	3.0	19.8
2. Други заеми	3.1	2.1	5.2	8.0	2.4	10.4	5.4	1.0	6.4	16.5	5.5	22.0

(продължава)

(продължение)

(млн. щ. д.)

	Юли			Август			Септември			Трето тримесечие		
	Главница	Лихва	Общо	Главница	Лихва	Общо	Главница	Лихва	Общо	Главница	Лихва	Общо
<b>Общо (А + Б) <sup>1</sup></b>	<b>136.3</b>	<b>70.7</b>	<b>207.1</b>	<b>98.2</b>	<b>20.8</b>	<b>119.0</b>	<b>56.9</b>	<b>13.4</b>	<b>70.4</b>	<b>291.5</b>	<b>104.9</b>	<b>396.4</b>
<b>А. Публичен сектор (I + II + III + IV)</b>	<b>97.2</b>	<b>66.8</b>	<b>164.0</b>	<b>69.7</b>	<b>18.7</b>	<b>88.4</b>	<b>43.0</b>	<b>10.4</b>	<b>53.3</b>	<b>209.9</b>	<b>95.9</b>	<b>305.7</b>
<i>I. Правителствен дълг (1+2) <sup>2</sup></i>	<i>91.1</i>	<i>64.1</i>	<i>155.2</i>	<i>54.1</i>	<i>16.6</i>	<i>70.7</i>	<i>34.2</i>	<i>8.5</i>	<i>42.7</i>	<i>179.5</i>	<i>89.1</i>	<i>268.6</i>
1. Заеми <sup>3</sup>	23.0	4.1	27.1	54.1	16.6	70.7	34.2	8.5	42.7	111.4	29.1	140.5
2. Облигации	68.1	60.0	128.1	0.0	0.0	0.0	0.0	0.0	0.0	68.1	60.0	128.1
<i>II. Държавногарантиран дълг <sup>2,4</sup></i>	<i>4.4</i>	<i>1.7</i>	<i>6.1</i>	<i>3.5</i>	<i>1.7</i>	<i>5.2</i>	<i>4.8</i>	<i>1.9</i>	<i>6.6</i>	<i>12.7</i>	<i>5.3</i>	<i>17.9</i>
Заеми	4.4	1.7	6.1	3.5	1.7	5.2	4.8	1.9	6.6	12.7	5.3	17.9
<i>III. Българска народна банка <sup>2,3</sup></i>	<i>0.0</i>	<i>0.0</i>	<i>0.0</i>	<i>10.3</i>	<i>0.3</i>	<i>10.5</i>	<i>0.0</i>	<i>0.0</i>	<i>0.0</i>	<i>10.3</i>	<i>0.3</i>	<i>10.5</i>
<i>IV. Други дебитори</i>	<i>1.7</i>	<i>1.1</i>	<i>2.7</i>	<i>1.9</i>	<i>0.1</i>	<i>2.0</i>	<i>3.9</i>	<i>0.0</i>	<i>4.0</i>	<i>7.5</i>	<i>1.2</i>	<i>8.7</i>
Местни органи на управление	0.0	0.0	0.0	0.0	0.0	0.0	0.0	0.0	0.0	0.0	0.0	0.0
Облигации	0.0	0.0	0.0	0.0	0.0	0.0	0.0	0.0	0.0	0.0	0.0	0.0
Търговски банки (1+2) <sup>5</sup>	1.2	0.0	1.3	0.8	0.1	0.9	0.6	0.0	0.6	2.6	0.1	2.8
1. Заеми	0.5	0.0	0.5	0.5	0.1	0.6	0.4	0.0	0.4	1.4	0.1	1.5
2. Депозити на нерезиденти	0.8	0.0	0.8	0.3	0.0	0.3	0.2	0.0	0.2	1.3	0.0	1.3
Търговски фирми (1+2) <sup>6</sup>	0.4	0.0	0.5	1.1	0.0	1.1	3.3	0.0	3.4	4.9	0.1	5.0
1. Вътрешнофирмени заеми	0.0	0.0	0.0	0.0	0.0	0.0	0.0	0.0	0.0	0.0	0.0	0.0
2. Други заеми	0.4	0.0	0.5	1.1	0.0	1.1	3.3	0.0	3.4	4.9	0.1	5.0
Други <sup>7</sup>	0.0	1.0	1.0	0.0	0.0	0.0	0.0	0.0	0.0	0.0	1.0	1.0
<b>Б. Частен сектор (I + II)</b>	<b>39.1</b>	<b>3.9</b>	<b>43.0</b>	<b>28.5</b>	<b>2.1</b>	<b>30.6</b>	<b>14.0</b>	<b>3.1</b>	<b>17.0</b>	<b>81.6</b>	<b>9.1</b>	<b>90.7</b>
<i>I. Търговски банки (1+2+3) <sup>5</sup></i>	<i>1.0</i>	<i>0.4</i>	<i>1.4</i>	<i>14.2</i>	<i>0.7</i>	<i>14.8</i>	<i>1.0</i>	<i>0.3</i>	<i>1.4</i>	<i>16.2</i>	<i>1.4</i>	<i>17.6</i>
1. Вътрешнофирмени заеми	1.0	0.3	1.3	5.9	0.5	6.4	1.0	0.2	1.2	7.9	0.9	8.9
2. Други заеми	0.0	0.1	0.1	0.7	0.2	0.9	0.0	0.2	0.2	0.7	0.4	1.1
3. Депозити на нерезиденти	0.0	0.0	0.0	7.6	0.0	7.6	0.0	0.0	0.0	7.6	0.0	7.6
<i>II. Търговски фирми (1+2) <sup>6</sup></i>	<i>38.1</i>	<i>3.5</i>	<i>41.6</i>	<i>14.3</i>	<i>1.5</i>	<i>15.8</i>	<i>12.9</i>	<i>2.7</i>	<i>15.7</i>	<i>65.4</i>	<i>7.7</i>	<i>73.1</i>
1. Вътрешнофирмени заеми	34.2	2.6	36.8	4.7	0.2	4.9	3.3	0.7	4.0	42.3	3.5	45.8
2. Други заеми	3.9	0.9	4.8	9.6	1.2	10.8	9.6	2.0	11.6	23.1	4.2	27.3

(млн. щ. д.)

	Октомври			Ноември			Декември			Четвърто тримесечие		
	Главница	Лихва	Общо	Главница	Лихва	Общо	Главница	Лихва	Общо	Главница	Лихва	Общо
<b>Общо (А + Б) <sup>1</sup></b>	<b>44.4</b>	<b>5.6</b>	<b>50.0</b>	<b>51.8</b>	<b>10.7</b>	<b>62.5</b>	<b>55.6</b>	<b>29.4</b>	<b>85.0</b>	<b>151.8</b>	<b>45.7</b>	<b>197.5</b>
<b>А. Публичен сектор (I + II + III + IV)</b>	<b>19.5</b>	<b>1.9</b>	<b>21.4</b>	<b>22.4</b>	<b>8.8</b>	<b>31.3</b>	<b>24.5</b>	<b>20.9</b>	<b>45.4</b>	<b>66.5</b>	<b>31.6</b>	<b>98.1</b>
<i>I. Правителствен дълг (1+2) <sup>2</sup></i>	<i>13.4</i>	<i>0.2</i>	<i>13.6</i>	<i>11.3</i>	<i>8.4</i>	<i>19.6</i>	<i>15.8</i>	<i>17.6</i>	<i>33.4</i>	<i>40.4</i>	<i>26.2</i>	<i>66.6</i>
1. Заеми <sup>3</sup>	13.4	0.2	13.6	11.3	8.4	19.6	15.8	17.6	33.4	40.4	26.2	66.6
2. Облигации	0.0	0.0	0.0	0.0	0.0	0.0	0.0	0.0	0.0	0.0	0.0	0.0
<i>II. Държавногарантиран дълг <sup>2,4</sup></i>	<i>5.6</i>	<i>1.6</i>	<i>7.2</i>	<i>0.0</i>	<i>0.2</i>	<i>0.2</i>	<i>3.8</i>	<i>2.4</i>	<i>6.2</i>	<i>9.4</i>	<i>4.2</i>	<i>13.6</i>
Заеми	5.6	1.6	7.2	0.0	0.2	0.2	3.8	2.4	6.2	9.4	4.2	13.6
<i>III. Българска народна банка <sup>2,3</sup></i>	<i>0.0</i>	<i>0.0</i>	<i>0.0</i>	<i>10.3</i>	<i>0.2</i>	<i>10.6</i>	<i>0.0</i>	<i>0.0</i>	<i>0.0</i>	<i>10.3</i>	<i>0.2</i>	<i>10.6</i>
<i>IV. Други дебитори</i>	<i>0.6</i>	<i>0.0</i>	<i>0.6</i>	<i>0.8</i>	<i>0.0</i>	<i>0.8</i>	<i>4.9</i>	<i>0.9</i>	<i>5.8</i>	<i>6.3</i>	<i>1.0</i>	<i>7.3</i>
Местни органи на управление	0.0	0.0	0.0	0.0	0.0	0.0	0.0	0.0	0.0	0.0	0.0	0.0
Облигации	0.0	0.0	0.0	0.0	0.0	0.0	0.0	0.0	0.0	0.0	0.0	0.0
Търговски банки (1+2) <sup>5</sup>	0.4	0.0	0.4	0.3	0.0	0.3	0.1	0.1	0.2	0.7	0.1	0.8
1. Заеми	0.3	0.0	0.3	0.3	0.0	0.3	0.4	0.1	0.5	0.9	0.1	1.0
2. Депозити на нерезиденти	0.1	0.0	0.1	0.0	0.0	0.0	-0.3	0.0	-0.3	-0.2	0.0	-0.2
Търговски фирми (1+2) <sup>6</sup>	0.2	0.0	0.2	0.6	0.0	0.6	4.8	0.8	5.6	5.6	0.8	6.4
1. Вътрешнофирмени заеми	0.0	0.0	0.0	0.0	0.0	0.0	0.0	0.0	0.0	0.0	0.0	0.0
2. Други заеми	0.2	0.0	0.2	0.6	0.0	0.6	4.8	0.8	5.6	5.6	0.8	6.4
Други <sup>7</sup>	0.0	0.0	0.0	0.0	0.0	0.0	0.0	0.0	0.0	0.0	0.0	0.0
<b>Б. Частен сектор (I + II)</b>	<b>24.9</b>	<b>3.7</b>	<b>28.6</b>	<b>29.3</b>	<b>1.9</b>	<b>31.2</b>	<b>31.1</b>	<b>8.5</b>	<b>39.6</b>	<b>85.3</b>	<b>14.1</b>	<b>99.4</b>
<i>I. Търговски банки (1+2+3) <sup>5</sup></i>	<i>8.9</i>	<i>0.5</i>	<i>9.4</i>	<i>16.2</i>	<i>0.2</i>	<i>16.4</i>	<i>5.8</i>	<i>1.1</i>	<i>7.0</i>	<i>30.9</i>	<i>1.8</i>	<i>32.7</i>
1. Вътрешнофирмени заеми	3.5	0.3	3.7	1.0	0.2	1.2	1.1	0.2	1.3	5.6	0.6	6.3
2. Други заеми	1.0	0.2	1.2	0.0	0.0	0.0	4.7	1.0	5.6	5.7	1.2	6.9
3. Депозити на нерезиденти	4.4	0.0	4.4	15.2	0.0	15.2	0.0	0.0	0.0	19.6	0.0	19.6
<i>II. Търговски фирми (1+2) <sup>6</sup></i>	<i>16.0</i>	<i>3.2</i>	<i>19.2</i>	<i>13.1</i>	<i>1.7</i>	<i>14.8</i>	<i>25.3</i>	<i>7.4</i>	<i>32.6</i>	<i>54.4</i>	<i>12.3</i>	<i>66.7</i>
1. Вътрешнофирмени заеми	8.1	0.6	8.7	4.0	0.4	4.4	10.7	3.2	13.8	22.8	4.1	26.9
2. Други заеми	7.9	2.7	10.6	9.1	1.3	10.4	14.6	4.2	18.8	31.6	8.2	39.7

(продължава)

(продължение)

(млн. ш. д.)

	2002		
	Главница	Лихва	Общо
<b>Общо (А + Б) <sup>1</sup></b>	<b>957.0</b>	<b>349.3</b>	<b>1306.3</b>
<b>А. Публичен сектор (I + II + III + IV)</b>	<b>614.2</b>	<b>309.7</b>	<b>923.9</b>
<i>I. Правителствен дълг (1+2) <sup>2</sup></i>	<i>474.9</i>	<i>279.3</i>	<i>754.2</i>
1. Заеми <sup>3</sup>	390.7	108.4	499.1
2. Облигации	84.2	170.9	255.1
<i>II. Държавногарантиран дълг <sup>2,4</sup></i>	<i>42.8</i>	<i>23.1</i>	<i>65.9</i>
Заеми	42.8	23.1	65.9
<i>III. Българска народна банка <sup>2,3</sup></i>	<i>47.4</i>	<i>1.3</i>	<i>48.8</i>
<i>IV. Други дебитори</i>	<i>49.0</i>	<i>6.0</i>	<i>55.0</i>
Местни органи на управление	21.5	2.1	23.6
Облигации	21.5	2.1	23.6
Търговски банки (1+2) <sup>5</sup>	7.2	0.4	7.5
1. Заеми	2.5	0.4	2.9
2. Депозити на нерезиденти	4.7	0.0	4.7
Търговски фирми (1+2) <sup>6</sup>	17.9	2.0	19.8
1. Вътрешнофирмени заеми	0.0	0.0	0.0
2. Други заеми	17.8	2.0	19.8
Други <sup>7</sup>	2.4	1.6	4.0
<b>Б. Частен сектор (I + II)</b>	<b>342.9</b>	<b>39.6</b>	<b>382.4</b>
<i>I. Търговски банки (1+2+3) <sup>5</sup></i>	<i>133.5</i>	<i>6.3</i>	<i>139.7</i>
1. Вътрешнофирмени заеми	28.3	3.1	31.3
2. Други заеми	14.6	3.2	17.9
3. Депозити на нерезиденти	85.6	0.0	85.6
<i>II. Търговски фирми (1+2) <sup>6</sup></i>	<i>209.4</i>	<i>33.3</i>	<i>242.7</i>
1. Вътрешнофирмени заеми	129.3	11.9	141.3
2. Други заеми	80.1	21.3	101.4

<sup>1</sup> Фактически плащания. Предварителни данни. Равностойността в щатски долари е изчислена по средномесечните курсове на съответните чуждестранни валути.

<sup>2</sup> Източник: Регистър на държавния и държавногарантирания дълг на Министерството на финансите – предварителни данни към 6 март 2003 г.

<sup>3</sup> Включително кредити от Международния валутен фонд.

<sup>4</sup> В съответствие с международната методология по статистика на външния дълг в размера на държавногарантирания дълг БНБ включва заемите с държавни гаранции на бюджетни и небюджетни предприятия.

<sup>5</sup> По данни на търговските банки.

<sup>6</sup> Данните обхващат само кредитите, регистрирани в БНБ и за които тя е получила информация. Поради тримесечната отчетност на тези задължения, предвидена от Валутния закон, данните за нефинансовите предприятия подлежат на ревизии.

<sup>7</sup> Не са включени разходите на резиденти по придобиване от нерезиденти на вторичния пазар на ценни книжа, емитирани от правителството на международните финансови пазари (вж. Методологически бележки по отчитането на brutния външен дълг).

Източник: БНБ.

2.6. ДЪЛГОВИ ИНДИКАТОРИ\*

(%)

	2002 г.				2003 г.		
	III	VI	IX	XII	I	II	III
Брутен външен дълг/БВП	67.3	69.4	69.1	70.3	58.5	58.3	58.5
Краткосрочен дълг/брутен външен дълг	11.2	12.6	13.0	14.2	14.0	13.9	14.4
Краткосрочен дълг/БВП	7.5	8.8	9.0	10.0	8.2	8.1	8.4
Краткосрочен дълг/валутен резерв на БНБ	36.5	33.8	32.7	34.4	33.5	32.8	33.2
Обслужване на брутни външен дълг/износ на стоки и нефакторни услуги	25.9	20.0	17.6	15.8	41.0	30.5	21.5

\* Предварителни данни за 2002 г. и 2003 г. и прогнозни оценки за БВП за 2003 г.

Източник: БНБ, търговските банки и местни физически и юридически лица.

2.7. ЦЕНТРАЛНИ КУРСОВЕ НА НЯКОИ ОСНОВНИ ВАЛУТИ

(лв.)

Април 2003 г.	EUR	USD	(10) JPY	GBP	CHF	(100 000) TRL
1	1.95583	1.79582	0.15185	2.83125	1.32437	0.105778
2	1.95583	1.80594	0.15195	2.84402	1.31910	0.106527
3	1.95583	1.82754	0.15298	2.85398	1.31670	0.108657
4	1.95583	1.82447	0.15197	2.85773	1.31573	0.110064
7	1.95583	1.84826	0.15301	2.86443	1.31502	0.111890
8	1.95583	1.83474	0.15292	2.84609	1.31626	0.111954
9	1.95583	1.82073	0.15178	2.83371	1.31458	0.110374
10	1.95583	1.81012	0.15140	2.83454	1.30842	0.109509
11	1.95583	1.82192	0.15146	2.85856	1.30615	0.110624
14	1.95583	1.82158	0.15082	2.86485	1.30685	0.111698
15	1.95583	1.81364	0.15069	2.85231	1.30397	0.112211
16	1.95583	1.80494	0.15000	2.84402	1.30206	0.111890
17	1.95583	1.79105	0.15011	2.82757	1.30406	0.111380
18	1.95583	1.79105	0.15011	2.82757	1.30406	0.111380
21	1.95583	1.79105	0.15011	2.82757	1.30406	0.111380
22	1.95583	1.78273	0.14888	2.80970	1.29886	0.111380
23	1.95583	1.78713	0.14859	2.82023	1.29800	0.110686
24	1.95583	1.77674	0.14814	2.82839	1.29912	0.111380
25	1.95583	1.78240	0.14735	2.82880	1.30206	0.111826
29	1.95583	1.78517	0.14827	2.83824	1.29740	0.112211
30	1.95583	1.75710	0.14708	2.80607	1.2926	0.111762
<b>Среден за месеца</b>	<b>1.95583</b>	<b>1.80353</b>	<b>0.15045</b>	<b>2.83808</b>	<b>1.30712</b>	<b>0.110693</b>

Източник: БНБ.

2.8. ВАЛУТЕН КУРС НА ЛЕВА КЪМ ЩАТСКИЯ ДОЛАР

(лв.)

	Средномесечен		В края на периода	
	2002 г.	2003 г.	2002 г.	2003 г.
Януари	2.21474	1.84170	2.26448	1.80827
Февруари	2.24804	1.81554	2.26081	1.81398
Март	2.23369	1.81026	2.24190	1.79516
Април	2.20959	1.80353	2.17121	1.75710
Май	2.13121		2.08355	
Юни	2.04781		1.96073	
Юли	1.97152		1.99921	
Август	2.00039		1.98905	
Септември	1.99537		1.98360	
Октомври	1.99354		1.98280	
Ноември	1.95327		1.97021	
Декември	1.92447		1.88496	

Източник: БНБ.

# 3 Фискален сектор

## 3.1. КОНСОЛИДИРАН ДЪРЖАВЕН БЮДЖЕТ\*

(млн. лв.)

	2002 г.				2003 г.			
	III	VI	IX	XII	I	II	III	IV
1. Приходи и помощи	2782.4	6067.1	9180.6	12523.3	1029.2	1949.7	3220.6	4631.2
2. Разходи	-2821.1	-5796.0	-8688.8	-12732.7	-1130.7	-2097.2	-3109.8	-4221.5
3. Трансфери	0.0	0.0	0.0	0.0	0.0	0.0	0.0	0.0
4. Дефицит/излишък	-38.7	271.0	491.8	-209.5	-101.5	-147.5	110.8	409.7
5. Финансиране	38.7	-271.0	-491.8	209.5	101.5	147.5	-110.8	-409.7
5.1. Вътрешно и външно финансиране (нето)	-9.2	-404.3	-734.6	-78.1	81.4	138.2	-153.8	-441.8
- външно финансиране, нето	-170.4	260.3	87.5	481.0	-36.6	-95.4	-134.3	205.0
- вътрешно финансиране, нето	161.2	-664.7	-822.1	-559.2	118.0	233.7	-19.5	-646.8
5.2. Приватизация, придобиване на дялове и акции, възмездни средства, нето	47.9	133.3	242.8	287.6	20.1	9.3	43.0	32.1
- приходи от приватизация	48.3	130.1	229.4	286.1	22.1	15.9	76.2	85.8

\* Данните са към края на периода. Информация от месечните отчети на разпоредителите с бюджетни кредити.

Източник: МФ.

## 3.2. ИЗПЪЛНЕНИЕ НА РЕПУБЛИКАНСКИЯ БЮДЖЕТ\*

(млн. лв.)

	2002 г.				2003 г.			
	III	VI	IX	XII	I	II	III	IV
I. Приходи и помощи	1585.0	3545.7	5355.4	7291.0	651.3	1183.4	1937.0	2878.1
1. Данъчни приходи	1267.5	2614.0	3947.3	5436.6	516.6	930.1	1546.9	2188.1
2. Неданъчни приходи и помощи	317.5	931.7	1408.0	1854.5	134.7	253.3	390.1	690.0
II. Разходи и трансфери	1376.2	3085.5	4697.0	7286.2	737.0	1316.2	1846.2	2594.1
1. Разходи	1139.2	2319.2	3418.2	5192.0	580.5	976.2	1360.4	1783.3
2. Трансфери	237.0	766.3	1278.8	2094.2	156.6	340.0	485.7	810.8
III. Дефицит (-)/излишък (+)								
1. Първичен дефицит/излишък	540.4	887.5	1290.9	705.5	203.3	230.3	477.4	691.8
2. Вътрешен дефицит/излишък	488.5	802.2	1158.9	537.6	171.9	183.7	425.8	619.4
3. Касов дефицит/излишък	208.8	460.3	658.4	4.9	-85.7	-132.8	90.8	284.0
IV. Финансиране на касовия дефицит/излишък	-208.8	-460.3	-658.4	-4.9	85.7	132.8	-90.8	-284.0
1. Вътрешно и външно финансиране (нето)	-244.7	-570.5	-847.2	-213.2	86.1	132.6	-124.6	-305.0
- външно финансиране, нето	-180.6	272.1	90.4	468.4	-37.9	-97.5	-136.8	199.7
- вътрешно финансиране, нето	-64.1	-842.6	-937.7	-681.6	124.1	230.1	12.2	-504.7
2. Приватизация, придобиване на дялове и акции, възмездни средства, нето	35.8	110.2	188.9	208.3	-0.4	0.2	33.8	21.0
- приходи от приватизация	37.9	105.7	182.9	210.3	4.5	7.3	63.3	68.7

\* Данните са към края на периода. Информация от месечните отчети на разпоредителите с бюджетни кредити.

Източник: МФ.

**3.3. ВЪТРЕШЕН ДЪРЖАВЕН ДЪЛГ\***

(млн. лв.)

	2002 г.											
	I	II	III	IV	V	VI	VII	VIII	IX	X	XI	XII
I. Дълг по държавни ценни книжа, емитирани за финансиране на бюджетния дефицит	1144.4	1138.8	1172.0	1197.6	1201.0	1268.5	1285.8	1307.2	1350.7	1369.3	1418.0	1462.2
II. Дълг по други ДЦК, емитирани за структурната реформа	746.1	745.1	739.6	724.1	702.4	676.8	683.5	677.1	675.9	669.9	667.3	647.6
III. Вътрешни държавни гаранции	6.4	6.0	5.6	5.1	4.5	3.9	3.7	3.3	3.0	2.6	2.3	1.9
Общ размер на вътрешния държавен и гарантиран от правителството дълг	1897.0	1889.9	1917.2	1926.7	1907.9	1949.2	1973.0	1987.7	2029.6	2041.9	2087.7	2111.7

(млн. лв.)

	2003 г.			
	I	II	III	IV
I. Дълг по държавни ценни книжа, емитирани за финансиране на бюджетния дефицит	1515.4	1608.5	1696.0	1658.9
II. Дълг по други ДЦК, емитирани за структурната реформа	596.2	597.2	593.4	586.4
III. Вътрешни държавни гаранции	1.8	1.5	1.2	0.9
Общ размер на вътрешния държавен и гарантиран от правителството дълг	2113.5	2207.3	2290.6	2246.2

\* Данните са към края на периода. Те обхващат дълга, емитиран от МФ, като операциите с него се отразяват в централния републикански бюджет.

Източник: МФ.

# 4 Реален сектор

## 4.1. БВП ПО КОМПОНЕНТИ НА КРАЙНОТО ТЪРСЕНЕ

	2001*				2002*				Общо					
	I трим.	II трим.	I – VI	III трим.	I – IX	IV трим.	Общо							
<b>Крайно потребление</b>	<b>5 735</b>	<b>6 181</b>	<b>11 916</b>	<b>6 687</b>	<b>18 603</b>	<b>7 216</b>	<b>25 818</b>	<b>6 302</b>	<b>6 634</b>	<b>12 936</b>	<b>7 155</b>	<b>20 091</b>	<b>8 141</b>	<b>28 232</b>
Индивидуално	5 111	5 534	10 645	6 007	16 652	6 358	23 009	5 636	5 908	11 544	6 368	17 912	7 077	24 989
Домакинства	4 599	4 932	9 531	5 391	14 922	5 589	20 511	5 100	5 261	10 361	5 731	16 092	6 187	22 279
Нетърговски организации, обслужващи домакинствата	31	32	63	35	98	33	131	33	35	68	39	107	34	141
Правителство	481	570	1 051	581	1 632	735	2 367	503	611	1 114	597	1 711	855	2 566
Колективно	624	648	1 271	680	1 951	858	2 809	666	726	1 392	788	2 179	1 064	3 243
<b>Брутно образуване на основен капитал</b>	<b>1 013</b>	<b>1 296</b>	<b>2 309</b>	<b>1 356</b>	<b>3 665</b>	<b>1 750</b>	<b>5 415</b>	<b>1 035</b>	<b>1 439</b>	<b>2 474</b>	<b>1 417</b>	<b>3 891</b>	<b>1 968</b>	<b>5 859</b>
<b>Физическо изменение на запасите</b>	<b>63</b>	<b>-35</b>	<b>29</b>	<b>274</b>	<b>302</b>	<b>424</b>	<b>726</b>	<b>225</b>	<b>105</b>	<b>330</b>	<b>90</b>	<b>420</b>	<b>87</b>	<b>507</b>
<b>Салдо (износ – внос)</b>	<b>-402</b>	<b>-677</b>	<b>-1 079</b>	<b>25</b>	<b>-1 054</b>	<b>-1 197</b>	<b>-2 250</b>	<b>-570</b>	<b>-588</b>	<b>-1 158</b>	<b>536</b>	<b>-621</b>	<b>-1 514</b>	<b>-2 136</b>
Износ на стоки и услуги	3 660	4 084	7 744	5 089	12 833	3 677	16 510	3 520	4 242	7 762	5 458	13 220	3 952	17 172
Внос на стоки и услуги	4 062	4 761	8 823	5 064	13 887	4 873	18 760	4 090	4 830	8 920	4 922	13 842	5 466	19 308
<b>Статистическа разлика</b>	<b>0</b>	<b>0</b>	<b>0</b>	<b>0</b>	<b>0</b>	<b>0</b>	<b>0</b>	<b>-33</b>	<b>-22</b>	<b>-55</b>	<b>-80</b>	<b>-136</b>	<b>-3</b>	<b>-138</b>
<b>Брутен вътрешен продукт</b>	<b>6 409</b>	<b>6 766</b>	<b>13 175</b>	<b>8 341</b>	<b>21 516</b>	<b>8 193</b>	<b>29 709</b>	<b>6 959</b>	<b>7 568</b>	<b>14 527</b>	<b>9 118</b>	<b>23 645</b>	<b>8 679</b>	<b>32 324</b>

\* Предварителни данни.

Източник: НСИ.

## 4.2. БВП ПО ИКОНОМИЧЕСКИ СЕКТОРИ

	2001*				2002*				Общо					
	I трим.	II трим.	I – VI	III трим.	I – IX	IV трим.	Общо							
Селско и горско стопанство	427	716	1 142	1 536	2 679	854	3 533	454	704	1 158	1 650	2 808	749	3 557
Индустрия	1 729	1 740	3 469	2 057	5 526	2 036	7 562	1 848	1 955	3 802	2 148	5 951	1 977	7 927
Услуги	3 333	3 590	6 923	3 890	10 813	4 448	15 261	3 727	4 017	7 744	4 353	12 097	4 913	17 009
<b>Брутна добавена стойност по базисни цени, общо</b>	<b>5 489</b>	<b>6 046</b>	<b>11 534</b>	<b>7 484</b>	<b>19 018</b>	<b>7 337</b>	<b>26 356</b>	<b>6 029</b>	<b>6 676</b>	<b>12 705</b>	<b>8 151</b>	<b>20 856</b>	<b>7 638</b>	<b>28 494</b>
Корективи	920	720	1 641	858	2 498	856	3 354	930	893	1 822	967	2 789	1 041	3 830
<b>БРУТЕН ВЪТРЕШЕН ПРОДУКТ</b>	<b>6 409</b>	<b>6 766</b>	<b>13 175</b>	<b>8 341</b>	<b>21 516</b>	<b>8 193</b>	<b>29 709</b>	<b>6 959</b>	<b>7 568</b>	<b>14 527</b>	<b>9 118</b>	<b>23 645</b>	<b>8 679</b>	<b>32 324</b>
<b>Темп на нарастване спрямо съответния период на предходната година, %</b>	<b>3.9</b>	<b>3.6</b>	<b>3.8</b>	<b>4.3</b>	<b>4.0</b>	<b>4.3</b>	<b>4.1</b>	<b>3.4</b>	<b>5.6</b>	<b>4.6</b>	<b>6.4</b>	<b>5.3</b>	<b>3.4</b>	<b>4.8</b>

\* Предварителни данни.

Източник: НСИ.



## 4.3. ИКОНОМИЧЕСКА АКТИВНОСТ

## 4.3.1. НАЕТИ ПО ТРУДОВО ПРАВООТНОШЕНИЕ

	Списъчен брой*			Изменение спрямо предходния месец (%)			
	Общо за икономиката			Общо за икономиката			
		Обществен сектор	Частен сектор		Селско, горско стопанство и риболов	Индустрия	Услуги
<b>2002</b>							
Януари	1 878 628	761 630	1 116 998	11.42	0.75	12.08	11.65
Февруари	1 883 392	762 192	1 121 200	0.25	6.29	-0.31	0.30
Март	1 890 173	760 562	1 129 611	0.36	8.81	0.08	0.04
Април	1 895 911	749 826	1 146 085	0.30	7.86	0.74	-0.49
Май	1 905 823	745 729	1 160 094	0.52	5.07	0.02	0.55
Юни	1 913 121	743 092	1 170 029	0.38	4.31	0.11	0.28
Юли	1 917 999	737 200	1 180 799	0.25	2.12	0.21	0.14
Август	1 914 477	735 424	1 179 053	-0.18	-3.00	0.02	-0.10
Септември	1 925 092	740 543	1 184 549	0.55	1.96	0.83	0.26
Октомври	1 917 214	735 825	1 181 389	-0.41	-0.65	-0.76	-0.15
Ноември	1 918 643	747 422	1 171 221	0.07	-8.66	-0.35	1.05
Декември	1 911 216	756 733	1 154 483	-0.39	-13.15	-1.26	1.10
<b>2003</b>							
Януари	1 939 285	735 719	1 203 566	1.47	-10.08	2.49	1.48
Февруари	1 987 936	761 917	1 226 019	2.51	2.50	1.25	3.36
Март	2 013 227	770 504	1 242 723	1.27	12.46	0.69	1.06

\* Списъчен брой към последния работен ден на месеца.  
Източник: НСИ.

## 4.3.2. БЕЗРАБОТИЦА

	Регистрирани безработни в края на месеца			Процент от работната сила (общо)
	Общо	Младежи (до 24 навършени години)		
		Възрастни		
<b>2002</b>				
Януари	687 805	102 986	584 819	17.99
Февруари	683 894	104 068	579 826	17.89
Март	668 972	103 286	565 686	17.50
Април	678 637	110 412	568 225	17.75
Май	673 803	109 805	563 998	17.63
Юни	659 032	106 426	552 606	17.24
Юли	653 329	108 251	545 078	17.64
Август	650 018	107 805	542 213	17.55
Септември	644 718	106 027	538 691	17.40
Октомври	644 298	105 157	539 141	17.39
Ноември	624 946	100 899	524 047	16.87
Декември	602 524	95 325	507 199	16.27
<b>2003</b>				
Януари	646 757	100 940	545 817	17.46
Февруари	611 727	96 747	514 980	16.51
Март	581 350	91 392	489 958	15.69
Април	552 068	86 670	465 398	14.90

Източник: НСЗ.

4.4. СРЕДНА МЕСЕЧНА РАБОТНА ЗАПЛАТА НА НАЕТИТЕ ПО ТРУДОВО ПРАВООТНОШЕНИЕ

(лв.)

	Общо за икономиката					
	Сектори по форма на собственост		Икономически сектори			
	Обществен сектор	Частен сектор	Селско, горско стопанство и риболов	Индустрия	Услуги	
<b>2002</b>						
Януари	251	282	229	178	250	255
Февруари	252	285	229	182	251	257
Март	265	304	238	186	265	269
Април	262	298	238	189	258	270
Май	269	318	236	189	262	280
Юни	265	311	235	193	267	269
Юли	267	309	240	214	262	274
Август	265	312	236	199	261	273
Септември	272	328	237	196	267	282
Октомври	271	321	240	202	262	283
Ноември	272	319	241	208	265	281
Декември	282	332	249	192	274	293
<b>2003</b>						
Януари	270	308	247	193	264	279
Февруари	265	298	244	193	259	273
Март	280	324	253	202	279	286

Източник: НСИ.

4.5. ИЗМЕНЕНИЕ НА ПОТРЕБИТЕЛСКИТЕ ЦЕНИ ПО КОМПОНЕНТИ

(%)

	Спрямо предходния месец				Спрямо съответния месец на предходната година (общо)	Спрямо средногодишните цени за предходната година			
	Общо	Стоки		Услуги		Общо	Стоки		Услуги
		Хранителни	Нехранителни				Хранителни	Нехранителни	
<b>2002</b>									
Януари	2.7	2.9	2.6	2.5	7.1	6.0	7.4	4.9	5.2
Февруари	1.6	1.0	4.0	0.5	8.4	7.8	8.5	9.0	5.7
Март	0.8	0.2	2.3	0.3	9.2	8.6	8.7	11.5	6.0
Април	-0.1	-0.8	0.7	0.3	9.2	8.5	7.8	12.3	6.3
Май	-2.1	-4.6	-0.3	0.4	6.9	6.2	2.8	11.9	6.7
Юни	-1.7	-3.7	-0.3	0.0	5.2	4.4	-1.0	11.6	6.7
Юли	0.1	-3.6	-0.1	6.5	5.5	4.6	-4.6	11.4	13.6
Август	-0.7	-1.3	-0.6	0.0	4.5	3.9	-5.8	10.7	13.6
Септември	0.8	1.5	0.5	0.1	4.0	4.7	-4.3	11.3	13.7
Октомври	1.0	1.8	0.6	0.2	3.2	5.7	-2.6	12.0	14.0
Ноември	0.2	-0.2	0.1	0.8	3.2	5.9	-2.8	12.0	14.8
Декември	1.2	2.8	0.7	-0.4	3.8	7.2	-0.1	12.9	14.3
<b>2003</b>									
Януари	0.6	0.5	0.6	0.8	1.7	1.9	-0.2	2.4	4.5
Февруари	0.1	0.4	-0.3	0.1	0.2	2.0	0.2	2.0	4.6
Март	0.4	0.6	0.3	0.1	-0.2	2.4	0.8	2.3	4.7
Април	0.3	0.8	-0.7	0.5	0.2	2.7	1.7	1.6	5.2

Източник: НСИ.

# Методологически бележки

Общи бележки .....	140
<b>1 Финансов сектор</b>	
Общи методологически бележки за паричната и банковата статистика .....	140
Сравнителна секторна таблица .....	145
Специфични методологически бележки .....	148
Лихвена статистика .....	157
<b>2 Външен сектор</b>	
Платежен баланс .....	158
Внос и износ .....	164
Брутен външен дълг .....	165
<b>3 Фискален сектор</b> .....	169
<b>4 Реален сектор</b> .....	169

**Общи бележки**

Месечният *Информационен бюлетин на БНБ* включва данни за състоянието и динамиката на националната икономика. Акцентът пада върху финансовия и външния сектор, информацията за които се подготвя в БНБ. В най-общ план съдържанието, структурата и формата на представяне на статистическата информация в бюлетина са хармонизирани с изискванията и критериите на разработената от МВФ Обща система за разпространение на данни (GDDS), а в определена степен – и с нейната по-висша и по-строга форма – Специалния стандарт за разпространение на данни (SDDS).

Възприет е принципът таблиците да представят информация за текущата и предходната година, а графиките – за текущата и двете предходващи я години. В зависимост от наличността, спецификата, съпоставимостта и сравнимостта на данните таблиците и графиките могат да съдържат информация както за отделни периоди (месеци, тримесечия, години), така и с натрупване от началото на годината.

Всички данни в бюлетина са в деноминирани левове.

**1****Финансов сектор**

Представената в този раздел информация обхваща пет основни категории:

- а) паричен отчет;
- б) аналитични сметки на централната банка;
- в) аналитични сметки на банковия сектор;
- г) лихвени проценти;
- д) друга финансова статистика.

**Общи методологически бележки за паричната и банковата статистика**

**1. Методологически концепции и правила на организация на паричната статистика**

Паричната статистика се събира и компилира съгласно международните статистически стандарти и до голяма степен покрива правилата на международната финансова статистика. Сред най-важните стандарти са:

- ✓ European System of Accounts (ESA'95) и System of National Accounts (SNA'93)<sup>1</sup>;
- ✓ Наредба № 13 от 22 ноември 2001 г. и Money and Banking Statistics Compilation Guide, ECB, 1998;
- ✓ Money and Banking Statistics Sector Manual: Guidance for the Statistical Classification of Customers, ECB, 1998;
- ✓ Monetary and Financial Statistics Manual, IMF, 2000;

България е член на Общата система за разпространение на данни (General Data Dissemination System – GDDS), разработена от МВФ. Същевременно в областта на паричната и банковата статистика се покриват и следват изискванията и на Специалния стандарт за разпространение на данни (Special Data Dissemination Standard – SDDS).

**Основни правила:**

- а) Счетоводни правила – счетоводните правила, спазвани от търговските банки и БНБ, са посочени в Закона за счетоводството (ноември 2001 г.) и Международните счетоводни стандарти<sup>2</sup>.

<sup>1</sup> European System of Accounts – международна рамка от сметки за систематично и детайлно описание на икономиката на страната като цяло, нейните компоненти, както и отношенията ѝ с други икономики, разработена от Евростат. ESA'95 е напълно съвместима с SNA'93 (съвместен труд на МВФ, ООН, ОИСР, Европейската комисия и Световната банка). ESA'95 акцентира предимно върху условията и нужните данни на ЕС.

<sup>2</sup> Унифицираните национални счетоводни стандарти, съобразени с международните, бяха валидни до края на 2002 г., след което влязоха в сила Международните счетоводни стандарти.

б) Отчетни правила:

- ✓ Оценка на активите и пасивите. Всички финансови активи и пасиви се отчитат по пазарна или близка до пазарната цена. Финансовите инструменти обаче, като пари в обращение, депозити, капитал и резерви, каса и кредити, се отчитат по номинална стойност.
- ✓ Преоценка на валутните позиции. Извършва се всекидневна преоценка на всички валутни позиции, като се прилагат обменните курсове, котираны от БНБ и валидни за деня, за който се извършва преоценката.
- ✓ Отчитане на кредити и провизии. За целите на статистиката кредитите се посочват на брутна база до изписването им. Начислените специфични провизии по рискови експозиции се класифицират като *Други пасиви*.
- ✓ Дефиниция на отчетния период. Отчетният период приключва на последния календарен или ако той съвпада с празнични и почивни дни – на последния работен ден от месеца.

в) Икономическа територия и резидентност. Икономическата територия на страната е географската територия, администрирана от държавното управление, в рамките на която хората, стоките, услугите и капиталът се движат свободно. В нея се включват: въздушното пространство, териториалните води и континенталният шелф, лежащ в международни води, върху които държавата се ползва с изключителни права; териториалните анклавни (т. е. географските територии, които са разположени в останалия свят и са използвани според международни договорености или споразумения между страни, от генерални агенции и ведомства на държавното управление на страната (посолства, консулски служби, военни бази, научни бази и др.); всякакъв вид свободни зони.

Резидентите на страната са дефинирани като институционални единици, чийто център на икономически интерес<sup>3</sup> е на икономическата територия на страната, седалището им е разположено на същата територия и имат организирано, значително по обем, производство, в което участват или възнамеряват да участват.

Клоновете на резидентни банки в чужбина, чийто център на икономически интерес е на територията на друга страна, се третират като нерезиденти. Клонове на чуждестранни банки, лицензирани да оперират в страната, са резиденти и са включени към сектора, създаващ пари (вж. *Сравнителна секторна таблица*).

Особени (гранични) случаи на резиденция:

- 1) лица от посолства, консулства, военни бази, научни станции се класифицират като резиденти на техните страни по рождение (например банковите трансакции с чуждестранни посолства се третират като отношения с нерезиденти).
- 2) като резиденти на страната се третират:
  - ✓ туристи – лица, които отсъстват от страната за период, по-малък от шест месеца с цел бизнес или лични пътувания;
  - ✓ сезонни работници – лица, които работят извън територията на страната за срок, по-малък от шест месеца;
  - ✓ презгранични работници – лица, които редовно (всекидневно, всяка седмица) пресичат границата с цел работа в съседни страни;

<sup>3</sup> Центърът на икономически интерес се обуславя от наличието на територията на страната на търговски обект, жилище, производствена база или друг вид, чрез което или от което лицето е ангажирано или възнамерява да се ангажира с икономическа активност или операции за период, по-голям от 6 месеца (според ESA<sup>95</sup> срокът е 1 година).

- ✓ екипажи на кораби, летателни средства и други мобилни съоръжения, опериращи частично или изцяло извън територията на страната;
  - ✓ българските студенти в чужбина независимо от срока на тяхното обучение.
- 3) при трансакции със земя и/или сгради (в т. ч. вили) клиентите на банките се третират като национални институционални единици, условни резиденти за страната, където е локализирана собствеността, но само по отношение на операциите, повлияващи на тази земя или сгради.

Концепцията за резидентството е съобразена с ESA'95, 5-ото издание на Наръчник по платежен баланс (Balance of Payment Manual, 5th edition) и Валутния закон на България.

- г) Секторно разпределение. Следват се стандартите на ESA'95 за секторна класификация на институционалните единици. Два са основните сектора според резидентността: *резидентен сектор* (S.1) и *останал свят* (S.2). Резидентният сектор е разделен на банков, правителствен и неправителствен. От своя страна банковият сектор обхваща БНБ (S.121) и търговските банки (S.122); *правителственият сектор* (S.13) се състои от 3 подсектора – централно правителство (S.1311), местно правителство (S.1313) и социалноосигурителни фондове (S.1314); *неправителственият* – от 4 подсектора: нефинансови държавни предприятия (S.11001), нефинансови частни предприятия (S.11002+S.11003), небанкови финансови институции (S.123, S.124, S.125), домакинства (S.14). *Нерезидентният сектор* включва банки, правителства и други нерезиденти (вж. *Сравнителна секторна таблица*).
- д) Инструментални категории. В паричния отчет и аналитичните отчетности показателите са дефинирани според Наръчник по парична и финансова статистика (Monetary and Financial Statistics Manual) на МВФ, ЕЦБ/13/2001 в съответствие с ESA'95 и SNA'93. Дефиниции на по-голямата част от инструментите се намират към съответните таблици в част „Специфични методологически бележки“.
- е) Валутно разпределение. Всички показатели и инструменти са в левове и чуждестранна валута.
- ж) Матуритетна структура. За целите на статистиката финансовите активи и пасиви се представят според оригиналния срок до падежа им (Наредба № 13 на ЕЦБ и SNA'93).

## 2. Отчетни единици

Това са парично-финансовите институции – резиденти на територията на Република България. Включват БНБ и търговските банки, в т. ч. регистрираните в страната клонове на чуждестранни банки. Търговските банки с пълна лицензия за работа в България и в чужбина са 28 и 6 клонове на чуждестранни банки.

Според законодателството на ЕС обхватът на парично-финансовите институции е по-голям и в него попадат централната банка, кредитните институции, фондове на паричния пазар и други институции, покриващи дефиницията, т. е. получават депозити или техни близки заместители от физически и юридически лица, различни от парично-финансови институции, и отпускат кредити или правят инвестиции в ценни книжа за своя собствена сметка независимо от същността на техния бизнес<sup>4</sup>.

<sup>4</sup> Всички те се отчитат в редовно публикуван списък на парично-финансовите институции в еврозоната, който ЕЦБ публикува месечно в интернет и годишно на хартиен носител.

### 3. Банки в несъстоятелност

Специфична особеност на паричната статистика на България е воденето на отчетност на търговските банки в несъстоятелност, която по същество не е част от официалната парична статистика. Данните за тези банки са обособени в отделни таблици – „Секторна месечна отчетност на търговските банки в несъстоятелност“ и „Аналитична отчетност на търговските банки в несъстоятелност“. Целта е да се получи картина на динамиката на процесите в банковата система, когато банка с отнета лицензия и открита процедура по обявяване в несъстоятелност се изключва от обхвата на официалната статистика<sup>5</sup> и впоследствие – когато отпада от статистическо наблюдение<sup>6</sup>.

### 4. Схема за изготвяне на паричната статистика

Паричната статистика включва 2 нива на компилиране и представяне на данните.

На първо ниво наличните данни, получени от отделните отчетни единици, се агрегират в аналитични отчетности, които съдържат изчерпателни балансови данни за БНБ и търговските банки. Целта на аналитичните отчетности е да предоставят данните, класифицирани в съответствие с принципите за резидентност, секторизация и инструментална принадлежност, във формат, удобен за компилиране на паричния отчет.

На второто ниво данните от аналитичните отчетности се консолидират във формата на паричен отчет. Паричният отчет е основна форма на паричната статистика и съдържа множество важни показатели, необходими за извършване на макроикономически анализи. Той разкрива механизма, по който паричната база се мултиплицира в съвкупно парично предлагане, обслужващо трансакциите в националното стопанство. Структурата му е изградена по начин, улесняващ анализа на широките пари и техните източници. Паричният отчет се придружава от таблици, в които основните му елементи се представят по-детайлно (по сектори и инструменти).

### 5. Принципи на обработка на данните

- ✓ Агрегация – сумиране на данните по салда за всички институционални единици в рамките на един сектор или подсектор или на всички активи или пасиви в рамките на точно определен показател. За секторите и подсекторите данните по финансовите активи и пасиви се агрегират в инструменти (например кредити, класифицирани по сектор на дебитора, и депозити, класифицирани по сектор на кредитора). По-нататъшна агрегация се използва за комбиниране на инструментите в показатели.
- ✓ Консолидация – отнася се до елиминиране на салда и потоци между институционалните единици, резиденти на страната, когато последните са групирани. Институционалните единици, състоящи се от централа и клонове, отчитат консолидирани данни чрез елиминиране на вземанията и задълженията между тях. (Това правило не се прилага при консолидиране на данните между централа и нерезидентни клонове.) Последваща консолидация се извършва в паричния отчет между търговските банки и БНБ.

<sup>5</sup> Изключване на банки от обхвата на официалната парична статистика и прехвърлянето им в групата на банките в несъстоятелност – 14 банки през декември 1997 г.; по една – през януари 1999 г. и април 2000 г.

<sup>6</sup> Отпадане от статистическо наблюдение:

- а) придобиване на банки в несъстоятелност от действащи банки – общо 6 банки (юли 2000 г., март 2001 г., февруари, август, ноември и декември 2002 г.);
- б) придобиване активите на банки в несъстоятелност от държавата в лицето на Агенцията за държавни вземания или дружества извън банковата система: три банки съответно през април, юни и декември 2000 г. и две през януари и февруари 2002 г., придобити от държавата; една банка – през юли 2000 г., придобита от дружество извън банковата система.

- ✓ **Нетиране** – основен принцип, заложен в международните статистически стандарти, е, че данните трябва да се събират и компилират бруто. Въпреки това някои категории от данни в паричния отчет се представят и в нетна форма поради използването им за аналитични нужди. В паричния отчет се представят нетни: чуждестранните активи, вземанията на централното правителство, други позиции, като едновременно с това се показват и брутните вземания от и брутните задължения към нерезиденти, централното правителство и други неklasифицирани активи и пасиви.

#### **6. Обработка на данните и методи на калкулация, прекъсвания на редове**

Паричната статистика се събира седмично и месечно от всички търговски банки и БНБ. Според установения от 1995 г. стандарт, който ще е валиден до края на 2003 г., отчетните единици представят пълни оборотни ведомости със секторна, инструментална и валутна разбивка на някои счетоводни сметки. Въз основа на тези данни се агрегират аналитични отчетности на БНБ и търговските банки. Седмичното издание, изготвено на базата на пълна счетоводна отчетност, съдържа по-агрегирани показатели от месечното.

Данните се събират по електронен път чрез виртуална мрежа на БНБ с ТБ (от 1 март 2002 г.).

Ревизии на вече публикувани данни се извършват в следните случаи:

- установяване на грешка в данните;
- промяна на счетоводния или статистическия стандарт.

При извършване на ревизии те се оповестяват със знак **P** и обяснителен текст. При смяна на стандарта се ревизират и историческите данни от момента на възникване на събитието или промяната на стандарта. Всички ревизии се извършват и в седмичните, и в месечните данни. Доколкото седмичното издание предшества месечното, ревизията първо се оповестява в него. Предварителни данни по правило се публикуват само в седмичното издание.

Прекъсванията в динамичните редове се отбелязват със знак **▼**<sup>7</sup>.

Другите използвани символи са следните:

- 0** – показателят е по-малък от 0.05, но по-голям от нула;
- – показателят е равен на нула;
- P** – ревизирани данни.
- П** – предварителни данни.

#### **7. Публикации**

Публикува се седмична и месечна парична статистика.

Седмичното издание е с данни към края на седмицата (петък) и се публикува една седмица след отчетния период (до следващия петък). Месечните данни са към края на отчетния период и се публикуват един месец след отчетния период (до края на следващия месец). Месечните статистически данни също се включват в периодичните публикации на централната банка: годишните и полугодишните отчети на БНБ, месечните информационни бюлетени. Публикациите са в печатна форма и на интернет страницата на БНБ: [www.bnb.bg](http://www.bnb.bg).

<sup>7</sup> Прекъсване на динамичния ред има при промяна в счетоводния стандарт за отчетване на ДЦК (вж. Специфични методологически бележки – таблица 1.3.11.).



	Сектори в паричната статистика (BG)	Сектори в ESA '95	Дефиниции по ESA '95
Сектор, създаващ пари	S.121 Централна банка	S.121 Централна банка	Подсектор <i>Централна банка</i> се състои от всички финансови корпорации и квазикорпорации <sup>8</sup> , чиято основна функция е емитиране на парични средства, поддържане външната и външната стабилност на валутата и управление на всички или част от международните резерви на страната.
	S.122 Търговски банки	S.122 Други парично-финансови институции	Подсектор <i>Други парично-финансови институции</i> се състои от всички финансови корпорации и квазикорпорации (с изключение на тези, които са класифицирани в подсектора <i>Централна банка</i> ), които са основно ангажирани с финансово посредничество и чието задължение е да получават депозити и/или близки заместители на депозити от други институционални единици, различни от монетарни финансови институции, и да отпускат кредити и/или да инвестират в ценни книжа за своя собствена сметка.
Сектор, притежаващ пари	S.123, S.124, S.125 Небанкови финансови институции	S.123 Други финансови посредници, с изключение на застрахователни компании и пенсионни фондове	Подсектор <i>Други финансови посредници, с изключение на застрахователни компании и пенсионни фондове</i> , се състои от всички финансови корпорации и квазикорпорации, които са основно ангажирани с финансово посредничество, като поемат пасиви под форма, различна от пари, депозити и/или заместители, които са близки до депозити, от институционални единици, различни от парично-финансови институции, или институционални технически резерви. Тук се включват лизингови и факторингови компании, взаимните фондове, импортни/експортни предприятия и др.
		S.124 Финансови предприятия, ангажирани със спомагателни финансови дейности	Подсектор <i>Финансови предприятия, ангажирани със спомагателни финансови дейности</i> се състои от всички финансови корпорации и квазикорпорации, които основно извършват спомагателни финансови дейности, с други думи – които са тясно свързани с финансовото посредничество, но сами по себе си не са финансови посредници. Тук се отнасят борси, обменни бюра, консултанти, брокери и други.
		S.125 Застрахователни компании и пенсионни фондове	Подсектор <i>Застрахователни компании и пенсионни фондове</i> се състои от всички финансови корпорации и квазикорпорации, които са основно ангажирани с финансово посредничество и вследствие на това с обединяване на рискове.

<sup>8</sup> Квазикорпорации – имат независим юридически статус и поддържат пълен набор от сметки. Независимо от това те могат да имат икономическо и финансово поведение, което се различава от това на техните собственици и е подобно на това на корпорациите. Следователно за тях се счита, че са независими при вземане на решение и се разглеждат като отделни институционални единици.

	Сектори в паричната статистика (BG)	Сектори в ESA '95	Дефиниции по ESA '95
Сектор, притежаващ пари	S.11001 Нефинансови държавни предприятия	S.11 Нефинансови предприятия	Сектор <i>Нефинансови предприятия</i> съдържа институционални единици, чиито трансакции по разпространение и финансови отношения са отделни от онези на техните собственици и които са пазарни производители, чиято основна дейност е производство на стоки и нефинансови услуги. Една институционална единица, предприятие, домакинство или държавна единица си осигурява контрол над предприятието чрез притежаването на повече от половината акции с право на глас (дялове), или по друг начин казано – контролира повече от половината притежатели на акции (дялове). В паричната статистика нефинансовите предприятия се представят и според вида собственост – държавни и частни.
	S.11002 + S.11003 Нефинансови частни предприятия		
	S.14 Домакинства	S.14 Домакинства	Сектор <i>Домакинства</i> включва личности или групи от личности като потребители и като предприемачи, произвеждащи пазарни стоки и нефинансови и финансови услуги (пазарни производители). Той включва също и личности или групи от личности като производители на стоки и нефинансови услуги, предназначени предимно за собствена крайна употреба. Тук се включват едноличните търговци и сдруженията без независим юридически статус и които са пазарни производители.
		S.15 Нетърговски организации, обслужващи домакинствата	Сектор <i>Нетърговски организации, обслужващи домакинствата</i> се състои от нетърговски институции, отделни юридически личности, които обслужват домакинствата. Техните основни ресурси освен тези, получени от случайни продажби, се получават от доброволни парични вноски или вноски в натура от домакинствата в качеството им на потребители от плащания, извършени от правителствения сектор <sup>9</sup> и от доходи от собственост. Тук се включват синдикати, политически партии, фондации, сдружения, търкви и религиозни общества, читалища, културни и спортни клубове. (За целите на месечния баланс на ЕЦБ секторът се представя заедно със сектор <i>Домакинства</i> .)

<sup>9</sup> Нетърговските институции, които са контролирани и финансирани от правителствения сектор, се класифицират в него.

Парично-неутрален сектор	Сектори в паричната статистика (BG)	Сектори в ESA '95	Дефиниции по ESA '95
	S.1311 Централно правителство	S.1311 Централно правителство	Подсектор <i>Централно правителство</i> включва всички административни единици на страната, чиято компетентия се разпространява обикновено върху цялата икономическа територия, с изключение на администриране на социалноосигурителните фондове. В подсектора са включени също така тези нетърговски институции, които са контролирани и основно финансирани от централното правителство и чиято компетентия се разпространява върху цялата икономическа територия.
	п.а.	S.1312 Областно (щатско) правителство	Подсектор <i>Областно правителство</i> включва всички административни единици на страната и други централни агенции, чиято компетентия се разпространява върху областната територия.
Сектор, притежаваш пари	S.1313 Местно правителство	S.1313 Местно правителство	Подсекторът <i>Местно правителство</i> включва тези видове обществена администрация, чиято компетентия се разпространява само върху локална част от икономическата територия, с изключение на местните агенции на социалноосигурителните фондове. В подсектора са включени тези нестопански институции, които са контролирани и основно финансирани от органи на местното правителство и чиято компетентия е ограничена до икономическите територии на местното правителство.
Нерезидентен сектор	S.1314 Социалноосигурителни фондове	S.1314 Социалноосигурителни фондове	Подсектор <i>Социалноосигурителни фондове</i> включва всички централни, областни и местни институционални единици, чиято основна дейност е да обезпечават обществени облаги и които отговарят на всеки от следните два критерия: 1. по закон или нормативен акт някои групи от населението са задължени да участват в схемата или да заплащат вноски; 2. правителството е отговорно за управлението на институцията по отношение на уреждане или одобряване на вноските и облагите независимо от ролята му като надзорно тяло или работодател.
	S.2 Банки Правителства Други	S.211 Страни от ЕС  S.212 Институции на ЕС  S.22 Трети страни и международни организации	Сектор <i>Останал свят</i> се състои от всички нерезидентни единици <sup>10</sup> , ангажирани в операции с резидентни институционални единици или имат други икономически връзки с резидентни единици. Неговите сметки осигуряват един общ поглед на икономическите връзки, свързващи националната икономика с останалия свят. Секторът включва и такива институционални единици, които физически се намират на географската територия на страната. ЕЦБ разделя този сектор на банки и небанки, като последните се делят на <i>Правителствен сектор</i> и <i>Други</i> <sup>11</sup> .

<sup>10</sup> Включени са също институциите на Европейския съюз и международните организации.

<sup>11</sup> Международните и националните институции се третират като част от правителствения сектор – например МВФ, Световната банка, ООН, ОПЕК, ОИСР и др.

### Специфични методологически бележки

Паричната статистика е представена в динамика с паричен отчет, две аналитични отчетности (на БНБ и на търговските банки), както и няколко допълнителни таблици, съдържащи по-детайлна информация. Принципът на организация на всички таблици е следният: данните са развити по сектор, показател, левове/валута, инструмент и матуритет, като показателите в актива са групирани по сектори и инструменти, а в пасива – по инструменти и степен на изискуемост.

Същевременно се компилират и публикуват секторни месечни отчетности на БНБ и ТБ, които са статични таблици, представящи съответни показатели в актива и пасива с цел идентифициране на секторната принадлежност на балансовите позиции.

Паричната статистика (в динамика и статика) е изградена на база месечните отчетности на БНБ и ТБ. Информация за банките в процедура по несъстоятелност се дава в приложение към паричния отчет, което има единствено информативни функции.

#### *Таблицы 1.3.1. и 1.3.2.: Кратък и подробен паричен отчет*

Структурата на паричния отчет може да се изрази със следното математическо твърдение:

нетни чуждестранни активи + нетни вътрешни активи = широки пари.

Нетните вътрешни активи включват: вътрешен кредит, капитал и резерви (с обратен знак) и други позиции (нето).

#### **Видове показатели**

*Нетни чуждестранни активи* – получават се като разлика между брутните чуждестранни активи и пасиви на банковия сектор. Брутните чуждестранни активи са представени по инструменти и включват международните валутни резерви на страната и други чуждестранни активи на БНБ и ТБ. Брутните чуждестранни пасиви отразяват задълженията на БНБ и ТБ към външния сектор. Подробно развитие на брутните чуждестранни активи и чуждестранни пасиви е извършено в таблица „Чуждестранни активи и пасиви“.

*Вътрешен кредит* – обединява кредита за консолидирания правителствен сектор и за неправителствения сектор.

Кредитът за консолидирания правителствен сектор обхваща нетните вземания от централното правителство и брутните вземания от местното правителство и социалноосигурителните фондове. Кредитът за неправителствения сектор включва брутните вземания от нефинансови държавни предприятия, частни предприятия, домакинства и небанкови финансови институции.

*Капитал и резерви* – включва акционерния капитал на банковата система; резервните фондове и финансовия резултат на банките.

*Други позиции (нето)* – обединяват всички компоненти от балансите на БНБ и ТБ, които не са обхванати в представените инструменти. Тук се включват междубанкови отношения (нето), други неклассифицирани активи<sup>12</sup> и пасиви (нето) и отношения между БНБ и ТБ (нето). Салдото по позиция „Отношения между БНБ и ТБ (нето)“ отразява флоута (*float*), възникнал в резултат на нетиране на позициите от актива – „Вземания от ТБ“ (аналитична отчетност на БНБ) и „Резерви“ (аналитична отчетност на ТБ) с позициите от пасива – „Резервни пари“, подпозиция „Депозити на ТБ“ (аналитична отчетност на БНБ) и „Задължения към БНБ“ (аналитична отчетност на ТБ). От получения резултат се изважда позиция „Резерви“, подпозиция „Каса“ (аналитична отчетност на ТБ).

<sup>12</sup> Включват се и дълготрайните активи.

*Широки пари (парично предлагане)* – състоят се от пасиви с паричен характер на банките към резидентния сектор, с изключение на тези към централното правителство<sup>13</sup> и банковия сектор. Инструментите в паричните агрегати са групирани по степен на ликвидност и са представени по валута и по сектори.

Използват се следните парични агрегати: М1, М2 и М3. Агрегат М1, известен като тесни пари, включва най-бързоликвидните инструменти, използвани за разплащане (пари извън банките и безсрочни депозити в левове). Квазипарите и паричният агрегат М1 съставят паричния агрегат М2. Квазипарите се състоят от срочни депозити, спестовни депозити в левове и депозити в чуждестранна валута. Най-нисколиквидните финансови инструменти са издадените дългови ценни книжа, получените кредити и блокираните депозити. Те са в левове и чуждестранна валута и заедно с паричния агрегат М2 формират най-широкия паричен агрегат М3, който е известен като парично предлагане (широки пари).

### Основни инструменти, групирани в показатели

По-долу са дадени кратки методологически бележки (определения) за онези показатели в паричния отчет, които не са представени в отделна таблица.

#### В актива:

1. *Кредити* – вж. таблица 1.3.10.
2. *Ценни книжа, различни от акции* – тук се включват ценни книжа, различни от акции и други форми на собственост, даващи на притежателя им безусловно право на фиксиран или договорно определяем доход под формата на купонни плащания и/или определена фиксирана сума на посочена дата или дати, стартиращи от емисията до деня, определен като дата на падеж/откупуване. Тези книжа не гарантират права на собственост и дял в капитала на фирмата емитент. Включват се и инструменти със същите характеристики, но съдържащи опции за конвертиране в акции или други форми на собственост. Показателят *ценни книжа, различни от акции*, обхваща различни видове облигации и други дългови книжа с характер на облигации независимо от намеренията за придобиването им и периода на държане. Намеренията за придобиване могат да бъдат държане на книгата до падеж, книжа, държани с цел търгуване, книжа, обявени за продажба. Тук са включени и притежаваните пазарно-търгуеми инструменти, които имат висока степен на ликвидност, т. е. тук попадат притежаваните от търговските банки инструменти на паричния пазар на неправителствения сектор с оригинален срок на падеж до една година, които са свободно прехвърляеми и могат да бъдат търгувани. Показателят обхваща сконтирани и приети от ТБ полици и други търговски книжа, използвани от банките като форма на краткосрочно инвестиране. В сектор „Нефинансови държавни предприятия“ са включени и притежаваните от ТБ компенсаторни инструменти<sup>14</sup>.
3. *Акции и други форми на собственост* – притежаваните ценни книжа, които дават права на собственост и дял в капитала на предприятието. Тези ценни книжа дават право на част от печалбата на предприятието, а също така и право на ликвидационен дял в случай на ликвидация.

<sup>13</sup> С изключение на набирателните сметки на централното правителство, които са в М3.

<sup>14</sup> Компенсаторните инструменти включват компенсаторни записи и жилищно-компенсаторни записи, емитирани по Закона за обезщетяване на собственици на одържавени имоти и поименни компенсационни бонове, емитирани по Закона за собствеността и ползването на земеделски земи. Тези инструменти са издадени от държавата и са свободно прехвърляеми. По смисъла на Закона за публичното предлагане на ценни книжа те са приравнени към ценни книжа.

**В пасива:**

1. *Пари извън банките* са парите в обращение, намалени с касите на ТБ.
2. *Депозитите* се състоят от парични средства на правителствения сектор, предприятия и домакинства в БНБ и търговските банки. Те са задължение (пасив) на финансовата институция.
  - ✓ *Безсрочните депозити* съдържат всички депозити, които могат незабавно да се конвертират в пари в брой или да се преведат чрез банково нареждане или чек без значими ограничения или санкции.
  - ✓ *Срочните депозити* не са незабавно на разположение, тъй като имат фиксиран срок или период на предварително уведомяване преди тегленето им. Тези депозити не могат да се използват за извършване на плащания и не са конвертируеми в пари в брой без какъвто и да е вид значимо ограничение или глоба.
  - ✓ *Спестовните депозити* служат за съхранение на пари на домакинства срещу издаване на лична спестовна книжка или аналогичен документ. Такива депозити са жилищните влогове, детските влогове и други.
  - ✓ *Блокираните депозити* са тези, на които тегленето е ограничено посредством законови, търговски или други изисквания.

*Издадените дългови ценни книжа* включват емитираните от ТБ ценни книжа, различни от акции и други форми на собственост, които обикновено се търгуват на вторичния пазар и не гарантират на притежателя права на собственост върху банката емитент. Издадени нетъргуеми инструменти (първично пласирани не чрез борса или друг официален пазар), но впоследствие превърнали се в търгуеми, също се класифицират тук.

Получените *кредити* представляват заети парични средства срещу определена цена (лихва).

**Таблицы 1.3.3. и 1.3.4.: Аналитични отчетности на БНБ и ТБ**

Целта на таблиците е предоставяне на данните във формат, удобен за компилиране на паричния отчет. Данните за аналитичните отчетности се получават от БНБ и отделните банки и се класифицират в съответствие с принципите за резидентност, секторизация и инструментална принадлежност.

**Видове показатели**

Активът е развит по сектори, а те са представени по следните инструменти: каса; депозити; кредити; ценни книжа, различни от акции; акции и други форми на собственост; дълготрайни активи; други активи. В пасива отделно са представени показателите, участващи в паричното предлагане (M1, M2 и M3), всеки от тях допълнително развит по сектори. Секторите, участващи във формиране на източниците на паричното предлагане (чуждестранни пасиви, централно правителство и задължения към БНБ), се посочват отделно, по инструменти. Всички показатели на актива и пасива, имащи валутен компонент, са допълнително развити в левове и валута.

**Таблица 1.3.5.: Парична база (резервни пари) и механизъм на паричното предлагане**

Паричното предлагане се основава на мултиплицирането на паричната база (пари извън банките и банкови резерви) от търговските банки. За неговото определяне се използват паричните агрегати M1, M2 и M3.

*Паричната база (резервните пари)* се състои от парите извън банките и средствата на търговските банки (банковите резерви). Последните

включват депозитите на ТБ в БНБ и парите в касите им. Депозитите на търговските банки обхващат задължителните минимални резерви и свръхрезервите (безсрочни, срочни и блокирани депозити). Динамиката на резервите зависи от размера на задължителните резерви (които са фиксирана част от депозитите) и от свръхрезервите. Размерът на задължителните резерви се определя от УС на БНБ и е единственият инструмент на паричната политика на централната банка в условията на паричен съвет. При неговото въвеждане той е 11%, а от юли 2000 г. е намален на 8%. Равнището на свръхрезервите отразява ликвидното състояние на търговските банки и склонността им към по-голяма сигурност. Паричната база се компилира от отчета на БНБ в частта за депозитите на ТБ и от отчета на ТБ в частта каси на ТБ.

### **Механизъм на паричното предлагане**

*Паричното предлагане (М3)* може да се представя като произведение на паричната база и променливата *паричен мултипликатор*.

*Паричен мултипликатор* – характеризира степента на мултипликационния ефект от дейността на ТБ. Измерва се чрез съотношенията на широки пари (М3) или на отделните агрегати (М1 и М2) към резервните пари. Паричният мултипликатор е функция на отношението на пари извън банките към депозитите<sup>15</sup> и на банковите резерви към депозитите, известни като фактори за определяне на паричното предлагане. Съотношението между парите извън банките и депозитите зависи преди всичко от поведението на широката публика, а съотношението между банковите резерви и депозитите е резултат от поведението на търговските банки.

### **Източници на резервните пари**

При стабилен паричен мултипликатор чрез въздействие върху източниците на резервните пари може да се повлияе на общото предлагане на пари.

*Нетните чуждестранни активи на БНБ.* Отражават увеличението/намалението на валутния резерв на страната в правопрпорционална зависимост. В условията на паричния съвет у нас изменението на валутните резерви, когато е за сметка на депозитите на правителството, не влияе пряко върху паричната база и автоматично се стерилизира.

*Вземания от правителството (нето).* Нетната позиция се получава в резултат от нетиране на активите на правителствения сектор (салдата по левови заеми, отпуснати преди юни 1997 г. по силата на тогава действащия закон за БНБ, и по валутните заеми съгласно чл. 45 на Закона за БНБ) с неговите пасиви (без набирателни сметки, които са компонент на паричното предлагане).

*Вземания от търговските банки.* В баланса се отчитат салда по разрешени преди юни 1997 г. кредити и непогасените лихви по тях<sup>16</sup>.

*Други позиции (нето).* Освен неклассифицирани към някоя от останалите позиции активи и пасиви включват още юбилейни и възпоменателни монети, немонетарно злато и други благородни метали и вземания от нефинансови държавни предприятия в актива и амортизации и провизии в пасива.

<sup>15</sup> Включват се и издадени дългови ценни книжа и получени кредити.

<sup>16</sup> Чл. 33 (1) БНБ не може да предоставя кредити на банки освен в случаите по ал. 2. (2) При възникване на ликвиден риск, засягащ стабилността на банковата система, БНБ може да предоставя кредити в левове на платежоспособна банка за срок, не по-дълъг от 3 месеца, ако те са напълно обезпечени със залог на злато, чуждестранна валута или други подобни бързо ликвидни активи.

**Таблицы 1.3.6. и 1.3.7.: Чуждестранни активи и пасиви на БНБ и ТБ**

Таблиците показват вземанията и задълженията на банковия сектор към нерезиденти, формиращи позициите чуждестранни активи и чуждестранни пасиви. Първата обхваща взаимоотношенията *БНБ – нерезидентен сектор*, а втората – *банки – нерезидентен сектор*. Информацията е класифицирана според сектора на нерезидентите, финансовите показатели и валутата.

**Видове инструменти***Чуждестранни активи на БНБ*

Външните вземания на централната банка са обособени в две групи според тяхната ликвидност – международни резерви и други чуждестранни активи:

1. *Международен валутен резерв* – включва най-бързоликвидните чуждестранни активи. В режима на паричен съвет, въведен на 1 юли 1997 г., те се равняват на активите на обособеното в баланса на БНБ управление „Емисионно“ и са описани в чл. 28, ал. 3 на Закона за БНБ.

Подразделя се на два сектора – нерезидентни банки и правителства и включва следните показатели:

- ✓ каса – притежавани банкноти и монети в свободно конвертируема чуждестранна валута;
  - ✓ депозити – средства в свободно конвертируема валута, притежавани от БНБ по сметки в чуждестранни банки, развити по степен на ликвидност (безсрочни и срочни);
  - ✓ ценни книжа, различни от акции – притежаваните от БНБ дългови инструменти, емитирани от нерезидентни банки, финансови институции и правителства, чиито задължения са оценени с една от двете най-високи оценки на две международно признати агенции за кредитен рейтинг и които са платими в свободно конвертируема валута с изключение на дълговите инструменти, дадени или получени като обезпечение;
  - ✓ резервна позиция в МВФ – представлява безусловното право на страната за ползване на средства от МВФ. Този показател се създава от плащането на валутния компонент от квотата на България и е равен на разликата между квотата и наличностите на МВФ в национална валута<sup>17</sup>.
  - ✓ притежаваните от БНБ специални права на тираж<sup>18</sup> (СПТ);
  - ✓ злато – състои се от кюлчета злато в стандартна форма (монетарно злато) и монетарно злато, депозирано при чуждестранни банки. На основание чл. 28, ал. 3, т. 6 от Закона за БНБ наличността от монетарно злато се оценява по 500 германски марки за тройунция или по пазарна стойност, ако е по-ниска.
  - ✓ други международни резерви – включени са вземания по начислени лихви и по просрочени лихви.
2. *Други чуждестранни активи* – това са по-слаболиквидни вземания от нерезиденти, които след въвеждането на паричния съвет са част от активите на управление „Банково“. Позицията също е разделена на два сектора – нерезидентни правителства и други нерезиденти и включва следните инструменти:

<sup>17</sup> Резервната позиция може да бъде увеличена до размера на средствата в национална валута, използвани от МВФ при трансакции с други страни членки.

<sup>18</sup> Специални права на тираж е резервен актив, създаден от МВФ, като допълнение към съществуващите резервни активи. Стойността им се определя от кошницата от основни валути (евро, английска лира, щатски долар, японска йена).



- ✓ Ценни книжа, различни от акции – дългови ценни книжа, невключени в международния резерв;
- ✓ Акции и други форми на собственост – представляват капиталови инвестиции в международни финансови институции (напр. Банка за международни разплащания, Базел);
- ✓ Други – включват се вземанията по начислени лихви по инвестиции, невключени в международните резерви, и други неклассифицирани активи.

#### *Чуждестранни пасиви на БНБ*

Отразяват задълженията на централната банка към външния сектор, подразделени на три подсектора – нерезидентни банки, правителства и други нерезиденти. След въвеждането на паричния съвет чуждестранните пасиви се състоят само от задълженията на страната към МВФ и включват следните инструменти:

- ✓ кредити – получени заеми от общите фондове на МВФ, които са лихвоносни и се отпускат с определен падеж;
- ✓ други – в позицията са включени разчети с МВФ по сметка № 1, деноминирани в левове, и задълженията по лихви към МВФ.

#### *Чуждестранни активи и пасиви на ТБ*

Чуждестранните активи са класифицирани в три сектора – нерезидентни банки, нерезидентни правителства и други нерезиденти, а чуждестранните пасиви в два – нерезидентни банки и други нерезиденти. Представени са всички инструменти, наблюдавани и за резидентните сектори: каса; депозити; кредити; книжа на паричния пазар; ценни книжа, различни от акции (съответно за пасива – издадени дългови ценни книжа); други. Към сектор *Нерезидентни банки* се включват и взаимоотношенията централа/клонове в чужбина на търговските банки по съответните инструменти. В показателя *Други* се класифицират: 1) лихви и разчети с чуждестранни банки; 2) вътрешнобанкови отношения между резидентни банки с техните централи или клонове, като тези взаимоотношения не са консолидирани поради спазване на принципа за резидентността (вж. Общи методологически бележки, буква „в“, „Икономическа територия и резидентност“).

#### **Таблицы 1.3.8. и 1.3.9.: Задължения към правителствения сектор**

Таблиците отразяват депозити и други задължения на парично-финансовите институции към правителствения сектор. В рамките на правителствения сектор са включени следните подсектори – централно правителство, местно правителство и социалноосигурителни фондове (вж. приложение *Сравнителна секторна таблица*). Таблиците показват задълженията на БНБ и ТБ към правителствения сектор.

#### **Видове задължения**

Депозитите са формирани от средства по бюджетни, извънбюджетни и набирателни сметки на трите подсектора, както и от средства на държавните фондове. Депозитите на отделните подсектори са представени по ликвидност (безсрочни, срочни и блокирани) и валута.

Показателят *Други задължения* включва взаимоотношенията на БНБ и ТБ с правителствените единици по повод възникнали временни задължения и разчети.

#### **Особености на отчитане**

Централното правителство се счита за парично-неутрален (money-neutral) сектор и неговите депозити не са посочени в обхвата на паричните агрегати. Тук се прави едно изключение – депозитните задължения с

паричен характер<sup>19</sup> участват в паричното предлагане. Средствата на сектори *Социалноосигурителни фондове* и *Местно правителство* се отнасят към *Сектор, притежаващ пари (money-holding)* и са включени в обхвата на паричните агрегати според степента им на ликвидност.

### **Таблица 1.3.10.: Кредити на неправителствения сектор**

Таблицата дава информация за кредитите (остатъчната им стойност) по видове, валута и сектори. В паричния отчет и аналитичните отчетности те са част от *Вземанията от неправителствения сектор*. Дефиницията за кредити следва тази в международните стандарти. Кредитите са финансови активи, възникнали с цел осигуряване на парични средства, стоки или услуги на кредитополучателя. Условието по кредитите (фиксирано от кредитора или договорено) обикновено се оформят с непрехвърляем документ. Кредитът е безусловен дълг, който трябва да бъде изплатен на падежа му и да носи доход под формата на лихва. Кредитите, предоставени на *неправителствения сектор*, се формират само в търговските банки, тъй като след въвеждането на паричния съвет през 1997 г. БНБ не се явява кредитор на този сектор<sup>20</sup>.

#### **Видове кредити**

##### *1. Според матуритета*

- ✓ Краткосрочни кредити – това са кредити, чийто оригинален срок на падеж е една година или по-малко. Тук се отчитат краткосрочни кредити, овърдрафт и просрочените краткосрочни кредити.
- ✓ Дългосрочни кредити – кредити, чийто оригинален срок на падеж е повече от една година, включително и просрочените дългосрочни кредити.

##### *2. Според качеството*

- ✓ Редовни кредити – тук се отнасят договорените и редовно обслужваните от клиента кредити съгласно условията, заложиени в договора за предоставянето им.
- ✓ Просрочени кредити – кредити, които са дължими, но които не са платени или изписани. Тук се включват кредити с просрочен срок на погасяване или изискуеми при нарушение на други договорни условия. Голяма част от просрочените кредити са *съдебните вземания по кредити*, които обхващат изискуемите по съдебен ред заеми, както и вече присъдените, но неизплатени в полза на банките съдебни искиове. (Предмет на отчитане са само съдебните вземания по кредити, които са балансов актив.)

##### *3. Според целта на използване*

- ✓ Потребителски кредити – това са кредити, предоставени на домакинствата. Потребителският кредит се използва предимно за покупка на стоки и услуги, които се употребяват лично от домакинствата.
- ✓ Жилищни кредити – това са кредити, предоставени на домакинства срещу обезпечение (ипотека, гаранция и др.), за финансиране на жилищно строителство или покупка на жилище. Тук влизат и заемите за подобрения или ремонт на жилища.

<sup>19</sup> Това са т. нар. набирателни сметки на сектор *Централно правителство*, които се използват за временно съхраняване при определени условия на парични средства, получени от други лица или събрани в полза на други лица – небюджетни предприятия. Такива например са: гаранции, събирани от митническата администрация, съдебната система и др.; временни депозити, получени от други лица за участие в търгове и конкурси и други подобни средства.

<sup>20</sup> Чл. 5б, т. 1 от Закона за БНБ гласи: „Освен в предвидените в този закон случаи БНБ не може: 1. да отпусне кредити или да купува ценни книжа или други прехвърляеми инструменти.“

#### 4. Според начина на предоставяне

- ✓ Овърдрафт – това са кредити, отпуснати от банките в случаите, когато средствата по разплащателните сметки на клиентите не са достатъчни да покрият наредените плащания. Погасяването се извършва автоматично при постъпване на суми по разплащателните сметки. Включват се както овърдрафт с предварително договорени лихвени условия и размер, така и без уговорка.
- ✓ Кредити (вж. т. 1).

#### **Таблица 1.3.11.: Притежавани дългови ценни книжа, издадени от централното правителство**

В таблицата се посочат вземанията на търговските банки по притежавани от тях дългови книжа, издадени от централното правителство. Ценните книжа са класифицирани според валутата (национална и чуждестранна), вид и оригинален срок до падежа.

#### **Видове инструменти**

Инструментите, включени в показателя, са държавните ценни книжа (ДЦК). Те са посочени по видове и биват: краткосрочни, издадени въз основа на Наредба № 5 (съкровищни бонове); средносрочни и дългосрочни, издадени съгласно Наредба № 5, еврооблигации и брейдиоблигации<sup>21</sup> и други – облигации по ЗУНК<sup>22</sup>, ПМС<sup>23</sup>, ЗДЗВСТБ<sup>24</sup>.

#### **Особености на отчитане**

Първоначалната оценка на ценните книжа се извършва по цена на придобиване, а последващото им оценяване се извършва в зависимост от категорията, в която попадат съгласно Международните счетоводни стандарти (до края на 1998 г. отчитането им се извършваше по номинал).

#### **Таблицы 1.3.12. и 1.3.13.: Меморандуми към аналитичните отчетности на БНБ и търговските банки**

Меморандумите показват всички начислени лихви и просрочени лихви по вземания и задължения. Оповестени са и всички коригиращи балансови позиции, използвани в счетоводната практика (а именно амортизации и специфични провизии), които в паричния отчет са отнесени към позиция *Други пасиви*, доколкото за целите на статистиката данните за всички финансови активи и пасиви трябва да се събират и отчитат на брутна база (вж. *Общи методологически бележки*). За целите на паричната статистика начислените лихви са отнесени към съответните инструменти, за тези, влизащи в обхвата на паричното предлагане и в позиция *Други вземания/задължения (по сектори)* – за всички останали. Информацията за начислените лихви и формираните специфични провизии е представена по сектор на контрагента (вж. *Сравнителна секторна таблица*).

Данните в таблицата са от декември 2001 г., от който момент информацията е налична.

<sup>21</sup> Брейдиоблигации, издадени от МФ в щатски долари с цел редукия на външния дълг посредством замяна на вземанията на банките кредитори срещу набор от различни по тип вземания. Има три вида брейдиоблигации: 1) облигации с първоначално намалени лихви – FLIRBs с падеж 2012 г., които са конвертируеми, съдържат опция за обратно изкупуване; 2) облигации с отстъпка – DISCs с падеж 2024 г., и 3) облигации за неплатени лихви – IABs с падеж 2011 г.

<sup>22</sup> ЗУНК облигации, емитирани от МФ целево към банките, притежаващи в актива си необслужвани кредити на държавни предприятия към банките. Издадени са емисии в левове и щатски долари, като емисиите са с плаващи купонни плащания.

<sup>23</sup> Издадени емисии със специално предназначение и функции въз основа на постановления на МС.

<sup>24</sup> Гаранционни ДЦК, издадени на основание Закона за държавна защита на влогове и сметки в ТБ, за които БНБ е поискала откриване на производство по несъстоятелност. МФ емитира книгата с цел поемане дълга на затворени банки към вложителите им. Емисиите са деноминирани в левове и в щатски долари.

**Описание на позициите**

*Начислените лихви* представляват дължимите, но с ненастъпил падеж на плащането вземания или задължения по лихвени вноски, които се записват съгласно принципа за текущо начисляване<sup>25</sup>.

*Просрочени лихви* са тези начислени лихви, за които не е извършено плащане при настъпване на падежа на вземането/задължението по лихвените вноски. Предмет на отчитане са само балансово водените позиции.

*Специфичните провизии за загуби от обезценка* съгласно действащата нормативна уредба в страната намаляват стойността на балансовите активи и са елемент на счетоводните разходи<sup>26</sup>. За целите на статистиката провизируемите активи са показани на брутна база, а формираните специфични провизии са включени в позиция *Други пасиви* на аналитичната отчетност. Банките формират специфични провизии и по условните задължения, отчетени като задбалансови позиции (те не са секторно разделени, доколкото задбалансовите позиции не са предмет на отчитане от статистиката).

*Амортизацията* са вид коректив на амортизируеми дълготрайни материални и нематериални активи. В публикуваната информация дълготрайните активи са включени на брутна база, а начислената амортизация е отнесена в позиция *Други пасиви*.

**Таблицы 1.4.1. – 1.4.4.: Секторна месечна отчетност на БНБ и ТБ**

Секторните месечни отчетности на БНБ и ТБ представят съответни показатели в актива и пасива по начин, позволяващ идентифициране на секторната принадлежност на балансовите позиции. Таблиците са статични и съдържат информация по салда към края на всеки календарен месец. Представянето на данните е съобразено с основните принципи за секторна класификация и агрегиране на инструментите в показатели:

1. Секторна класификация. Следвани са основните принципи, заложи в ESA'95. Всички секторно неклассифицирани позиции, както и собствените вземания и задължения на банките, са обособени в колона неклассифицирани. Амортизацията и провизиите, отчетени в неклассифицирани позиции, са представени по сектори в таблици 1.3.12. и 1.3.13. – Меморандуми към аналитичните отчетности на БНБ и ТБ.
2. Финансови показатели. Обхватът и съдържанието на показателите са описани към съответните таблици и като позиции са идентични с позициите на паричния отчет и аналитичните отчетности. За целите на паричната статистика начислените и просрочени лихви по инструменти, невлизащи в обхвата на паричното предлагане, са отнесени към позиция *Други активи/пасиви (по сектори)*. За инструментите, включени в паричното предлагане, начислените и просрочени лихви са отнесени към съответния инструмент. Информацията за лихвите по вземания и задължения е в таблици 1.3.12. и 1.3.13. – Меморандуми към аналитичните отчетности на БНБ и ТБ.

**Особености на секторната месечна отчетност на БНБ**

За целите на таблицата чуждестранните вземания на БНБ са обособени по сектори, като са обединени активите, включени в международния валутен резерв, с другите чуждестранни активи на централната банка. Касата във валута, СПТ и монетарното злато са представени в колона неклассифицирани. Чуждестранните активи, групирани според ликвидността им в международен резерв или в други чуждестранни активи, са

<sup>25</sup> Съгласно чл. 4, ал. 1 от Закона за счетоводството.

<sup>26</sup> Съгласно Наредба № 9 на БНБ за оценка и класификация на рисковите експозиции на банките и за формиране на провизии за загуби от обезценка, 2003 г.

посочени в таблица 1.3.6. Чуждестранни активи и пасиви на БНБ. Разчетите на централната банка с международни институции са част от неклассифицирани други активи/ неклассифицирани други пасиви на таблицата и не са компонент на собствените ѝ чуждестранни активи/пасиви.

**Таблицы 1.5.1., 1.5.2. и 1.5.3.: Секторна месечна отчетност и аналитична отчетност на банките в несъстоятелност**

Към месечния паричен отчет се създава приложение *Секторна месечна отчетност* с данни за банките в несъстоятелност, което има информативни функции, без да е част от официалната парична статистика.

Секторната месечна отчетност отразява текущото състояние на групата банки в несъстоятелност (4 на брой към декември 2002 г.). Структурата и принципите на изграждане съответстват на секторната месечна отчетност на работещите банки. Показателите са без разпределение по матуритет и ликвидност, което се предопределя от спецификата на тези банки.

Представя се и аналитичната отчетност на банките в несъстоятелност (таблица 1.5.3.). Данните от таблицата служат като „мостове“ към старите отчети, включващи тези банки.

**Особености**

През 1996 г. бяха открити процедури по несъстоятелност на първата група банки. Тогава действащата нормативна уредба регламентираше защитата на част от влоговете, като дългът на банките към вложителите им се поемаше от Министерството на финансите. По този начин се извърши преобразуване на дълга от вземане на вложителите от банките във вземане на държавата. Срещу този дълг държавата емитира гаранционни ДЦК в левове и щатски долари в полза на банките, поели обслужването му. Задълженията на банките към правителството са отразени като пасиви на правителствения сектор.

През 1998 г. със създаването на Фонда за гарантиране на влоговете в банките се промени нормативната уредба, според която фондът поема задълженията и встъпва в правата на вложителите към банката до размера на гарантираните суми.

**Лихвена статистика**

*Основният лихвен процент* е действащият в края на месеца, определен от постигнатата на първичния аукцион средна годишна доходност по тримесечни държавни ценни книжа.

Лихвената статистика съдържа обобщени данни за лихвените нива на банките, с изключение на тези в ликвидация. Лихвите са осреднени за седмиците през месеца.

Краткосрочните лихви обхващат матуритетите от 1 ден до 12 месеца, а дългосрочните лихви – матуритетите над 12 месеца.

Лихвените проценти по кредитите и депозитите са среднопретеглени за три сектора – държавни фирми, частни предприятия и население.

Лихвените проценти *по кредитите* отразяват лихвите през съответния месец по новодоговорените левови и валутни кредити.

Годишната капитализация за ОЛП е на тримесечна база, за кредитите – на едномесечна, а за депозитите – по матуритет.

*Доходността на ДЦК* е среднопретеглена от всички емисии през календарния месец в ефективен размер.

Реалните лихвени нива по левовите кредити и депозити се определят от средните за месеца лихвени проценти, дефлирани с отчетената за същия период инфлация.

## 2

## Външен сектор

Информацията за външния сектор обхваща четири основни категории:

- а) платежен баланс;
- б) търговия със стоки;
- в) дългови индикатори;
- г) валутни курсове.

## Платежен баланс

Българската народна банка съставя и отчита платежния баланс на страната на основание чл. 42 от Закона за Българската народна банка (обн., ДВ, бр. 46 от 10.VI.1997 г.). Информацията за нуждите на статистиката на платежния баланс се събира на основание чл. 42 от Закона за БНБ и чл. 8, ал. 2 на Валутния закон (обн., ДВ, бр. 83 от 21.IX.1999 г.) и се обработва от отдел „Платежен баланс и външен дълг“ към дирекция „Статистика“ на БНБ при запазване на нейната пълна конфиденциалност. Понастоящем Българската народна банка изготвя и публикува както аналитичното, така и стандартното представяне на платежния баланс в съответствие с петото издание на „Ръководство по платежен баланс“ (МВФ, 1993) и „Наръчник по платежен баланс“ (МВФ, 1996).

Методологията за отчитане на платежния баланс е концептуално свързана с тази на *Системата от национални сметки* (СНС). Статиите на платежния баланс кореспондират до голяма степен със съответните елементи на сметка *Останал свят* от СНС.

Съществува тясна взаимовръзка и между *Международната инвестиционна позиция* и платежния баланс. Финансовата сметка на платежния баланс представя трансакциите на една икономика, свързани с външните ѝ финансови активи и пасиви, които се отразяват върху размера на притежаваните външни финансови активи и пасиви, отчитани в международната инвестиционна позиция.

## I. Счетоводни принципи и стандарти

Основното правило при съставянето на платежния баланс на България е прилагането на *двойното счетоводно записване*. Като **кредит, с положителен знак**, се записват: износ на стоки и услуги; получен и начислен доход; компенсирани записи за безвъзмездно получени реални и финансови ресурси (трансфери); увеличение на финансовите пасиви и намаление на финансовите активи. Като **дебит, с отрицателен знак**, се записват: внос на стоки и услуги; платен и начислен доход; компенсирани записи на безвъзмездно предоставени реални и финансови ресурси; увеличение на финансовите активи и намаление на финансовите пасиви.

*Времето на записване* на операциите в платежния баланс е моментът на смяна на собствеността.

*Оценяването на трансакциите* се извършва на базата на пазарните цени. Ако пазарните цени на трансакциите не са известни, като приближение за тях се използват средни пазарни цени.

*Промените в стойността* на притежаваните активи или пасиви към чужбина, които се дължат на валутнокурсони и преоценъчни разлики, не се отразяват в платежния баланс.

Платежният баланс на България се отчита в щатски долари. Преизчисляването в щатски долари се извършва чрез валутния курс към момента на трансакцията. Ако той не е известен или е неприложим по други практически причини, се използва среден валутен курс за отчетния период.

## II. Компоненти на платежния баланс

Компонентите на платежния баланс се съставят главно посредством *Системата за отчитане на международните трансакции (СОМТ)*, която включва: 1) отчети на търговските банки, и 2) отчети на предприятията, които имат банкови сметки в чужбина (относно международните операции на резидентите). Тези отчети обхващат всички компоненти от таблицата на платежния баланс. Освен това информацията по определени компоненти на платежния баланс, събирана чрез СОМТ, се замества с данни от други източници: 1) проучване сред предприятията с преки чуждестранни инвестиции, 2) отчети от други институции, 3) отчети на предприятия, получили финансови кредити от чужбина, и 4) отчети на предприятия по други задължения (различни от финансови кредити) към чужбина.

В аналитичното представяне компонентите на платежния баланс са класифицирани в следните основни категории.

### A. Текуща сметка

*Текущата сметка* обхваща получаването и предоставянето на *стоки и услуги, доход и текущи трансфери* между страната и останалия свят. Потоците, записани в кредита, представляват тази част на brutния вътрешен продукт, предоставени на останалия свят (износ на стоки и услуги), както и предоставянето на фактори на производство, изразени чрез получен (или който следва да бъде получен) доход – компенсации на наетите, и инвестиционен доход (лихви, дивиденди и др.). Включват се също така и компенсиращи записи за безвъзмездно получени реални и финансови ресурси (трансфери).

Потоците в дебита представляват brutния продукт, създаден в останалата част на света и придобит от националната икономика (внос на стоки и услуги), както и придобиването на фактори на производство, изразени чрез платен (или който следва да се плати) доход. Включват се също така и компенсиращи записи за безвъзмездно предоставени реални и финансови ресурси.

- Статията *Стоки* в текущата сметка на платежния баланс обхваща преносими стоки, за които е налице смяна на собствеността между резиденти и нерезиденти. Данните за вноса и износа FOB (Free on board) са базирани на митнически декларации, като кодовете, използвани в тях, са по „Хармонизираната система за описание и кодиране на стоките“, на Световната митническа организация, въведена през 1988 г. и допълнена през 1992 г.

*Източници* на данните са Агенция „Митници“ и „Информационно обслужване“ АД (дирекция ИИЦ). Българската народна банка и НСИ получават данните за вноса и износа, допълват ги с друга информация и след това ги обработват.

Съгласно съвместната методология, преди да публикуват данни за вноса и износа, БНБ и НСИ взаимно ги съгласуват. Данните се публикуват осем седмици след изтичане на отчетния период. Поради съществуващата система за обработка на митническите данни, извън БНБ и НСИ, предварителните данни за външната търговия подлежат на чести ревизии.

- Статията *Услуги* обхваща *транспортни, туристически и други услуги*.

Българската народна банка извлича данните за *товарния транспорт* от данните за външната търговия на базата на оценки и за *пътническият транспорт* от данните за туризма. Банката понастоящем работи по проект за нова методология за оценка на приходите и разходите от транспортни услуги.

*Туризмът* обхваща стоки и услуги, включително тези, свързани със здравни и образователни услуги, предоставени на туристи, пътуващи служебно или лично. Данните за туризма се базират на данни от Министерството на вътрешните работи относно броя на туристите, пресекли границата, както и на оценки на разходите, извършени от един турист, на база на методологията за оценяване на приходите и разходите от туристически услуги – „*Методология за оценка на приходите и разходите от пътувания и туризъм в платежния баланс на България*“ (Българска народна банка, Министерство на търговията и туризма, 18 ноември 1999 г.). Поради това данните по статия *Туризм* за периода 1995 г. – 1999 г. бяха ревизирани.

Статията *Други услуги* обхваща постъпленията и плащанията по всички останали категории услуги, различни от тези, свързани с транспорт или туризъм (съобщителни, строително-монтажни, финансови, застрахователни, лизингови, услуги в областта на науката, културата и спорта и др.).

*Източници* на информация по тази статия са отчетите на търговските банки и на фирмите, притежаващи сметки в чужбина.

- Статията *Доход* включва две категории: 1) *компенсации на наетите*, и 2) *инвестиционен доход*. *Компенсациите на наетите* обхващат надници, заплати и други помощи, плащани на нерезиденти, работещи в страната, или получени от резидентите, работещи в чужбина. Инвестиционният доход покрива постъпления и плащания на доход, свързан(и) с външни финансови активи и пасиви. Включват се и постъпления и плащания по преки инвестиции, портфейлни инвестиции, други инвестиции и постъпления по резервни активи.

*Главните източници* на информация по статия *Доход* са отчетите на търговските банки и предприятията, Министерството на финансите и Българската народна банка.

- *Трансфери* са всички реални ресурси и финансови средства, предоставени безвъзмездно от една икономика на друга. *Текущите трансфери* засягат пряко нивото на разполагаемия доход на една икономика и потреблението на стоки и услуги. В този смисъл текущите трансфери намаляват дохода и потребителските възможности на страната донор и увеличават дохода и потребителските възможности на страната получател. В *Текущи трансфери* се включват още дарения, помощи, наследство, печалби от лотарии, пенсии, данъци, вноски за социални осигуровки и др.

*Източници:* Българската народна банка получава данни за текущите трансфери от Българския червен кръст, Агенцията за чуждестранна помощ и от месечните отчети на търговските банки.

#### **Б. Капиталова сметка**

*Капиталовата сметка* включва две категории: 1) *капиталови трансфери*, и 2) *придобиване или предоставяне на нематериални, нефинансови активи*. Когато са в натура, капиталовите трансфери включват 1) прехвърляне на собственост на основни средства, или 2) безвъзмездно опрощаване на пасив от страна на кредитора. Когато е налице плащане, един трансфер е *капиталов*, когато е свързан със или зависим от придобиване или предоставяне на основни средства (например инвестиционни субсидии).

#### **В. Финансова сметка**

*Финансовата сметка* обхваща всички трансакции (реално извършени и начислени) във външните финансови активи и пасиви на една икономика. Външните активи и пасиви са класифицирани основно според типа на инвестицията. *Финансовата сметка* включва 1) *преки инвестиции*, 2) *портфейлни инвестиции*, и 3) *други инвестиции*.

- *Пряка инвестиция* е категория в международните инвестиции, при която резидент на една икономика – директен инвеститор – придобива дълготраен интерес (поне 10% от дяловия капитал или правото на глас) в



предприятие, намиращо се в друга икономика – директно инвестиционно предприятие. Пряката инвестиция включва както първоначалната трансакция, чрез която се установява отношението между прекия инвеститор и директното инвестиционно предприятие, така и всички последващи трансакции между тях. Трансакциите могат да касаят промяна в участието на прекия инвеститор в капитала на инвестиционното предприятие, промяна във вътрешнофирмената задлъжнялост, както и дела на прекия инвеститор в неразпределената печалба/загуба на предприятието за отчетния период. Преките инвестиции в чужбина се отчитат като актив, преките инвестиции в страната – като пасив.

*Източници:* Българската народна банка получава месечни данни за преките инвестиции в страната от Агенцията по приватизация, Централния депозитар и от отчетите на търговските банки; тримесечни данни – от Дирекция за застрахователен надзор към Министерството на финансите, от отчетите за операциите по вътрешнофирмения дълг и от статистическото проучване на НСИ сред предприятия от нефинансовия сектор; годишни данни – от годишния финансово-счетоводен отчет на търговските банки. За преките инвестиции в чужбина Българската народна банка получава месечни данни от отчетите на търговските банки и годишни – от проучването на БНБ сред предприятията в страната с преки чуждестранни инвестиции. Поради различната периодичност на получаване на данни от отделните източници данните по преките чуждестранни инвестиции подлежат на ревизии.

- *Портфейлните инвестиции* са вложения в акции, когато техният размер не надвишава 10% от дяловия/акционерния капитал на дружеството, вложения в облигации, бонове, инструменти на паричния пазар или други търгуеми ценни книжа и във финансови деривативи.

*Главните източници* на информация за статия *Портфейлни инвестиции, Пасиви* са данните, получени от Министерството на финансите, Българската народна банка, търговските банки, предприятията, притежаващи сметки в чужбина, и от Централния депозитар.

Данни относно активите на страната под формата на портфейлни инвестиции се предоставят от предприятията, притежаващи сметки в чужбина, от търговските банки, БНБ и от Министерството на финансите.

- *Други инвестиции* включва търговски кредити, заеми, валутни депозити и други активи и пасиви.

В платежния баланс под търговски кредит се разбират вземания между партньори по търговска сделка, които не са секюритизирани с търгуеми ценни книжа.

Информация относно трансакциите, свързани с търговските кредити до 1999 г. включително, се получаваше от месечните отчети на фирмите със сметки в чужбина, както и от полугодишното проучване на БНБ сред предприятия в страната с преки чуждестранни инвестиции (с него се събира информация за всички сделки с нерезиденти, а не само за тези с прекия инвеститор).

Основен източник на информация за търговските кредити са тримесечните отчети на местните лица за техните задължения към чуждестранни лица.

Статията *Заеми* включва получени и изплатени главници по дългосрочни и краткосрочни заеми между резидент и нерезидент, които заеми не са секюритизирани с търгуеми ценни книжа. От статията *Заеми, пасиви* се изключват трансакциите, свързани с получаване или погасяване на главници по кредити, отпуснати от МВФ, както и трансакциите, свързани с получаването на главници по заеми, отпуснати в подкрепа на платежния баланс. Двете групи трансакции се записват в съответните статии на група Д. *Резерви и друго финансиране*.

Данните за заемите, получени от резиденти, се съставят на база на информация, предоставяна от Министерството на финансите, БНБ, от търговските банки и пряко от предприятията, получили кредити от чужбина. Поради това че последните се отчитат тримесечно пред БНБ, месечните данни по статията *Заеми, Други сектори (пасив)* се ревизират всяко тримесечие.

Статията *Валута и депозити* представя в актива си измененията във валутните депозити на резиденти в чужбина, а в пасива си – измененията в задълженията на търговските банки, опериращи на територията на България, към нерезиденти в местна и чуждестранна валута. Съгласно основните принципи, залегнали в „Ръководство по платежен баланс“ (МВФ, 1993), при отчитане на промените във валутните депозити Българската народна банка елиминира промените в тях, дължащи се на валутнокурсони разлики.

Статията *Други валутни депозити* (подстатия на *Други инвестиции – активи*) показва промените във валутните депозити на населението и частните предприятия в местни търговски банки. Отрицателният знак показва намаление, а положителният – увеличение. Поради усъвършенстване на методологията за съставяне на платежния баланс подстатията *Други валутни депозити* ще отпадне от структурата на платежния баланс на България с публикуването на данните за януари 2003 г. Данните за предходните периоди ще бъдат ревизирани.

Статиите *Други активи* и *Други пасиви* включват осъществените трансакции по разни разчети, непокрити в останалите категории, и натрупаните просрочия на дълг.

#### **Г. Грешки и пропуски**

*Грешки и пропуски* е компенсаторна статия. Тя съществува в представянето на платежния баланс, защото системата за набиране на данни, която Българската народна банка използва, не е затворена, а представлява комбинация от различни източници на информация. За разлика от други статистически отчети, като например паричната статистика, набирането на информацията, необходима за съставяне на платежния баланс, тя не може да се ограничи само до използването на счетоводните отчети на търговските банки като единствен източник на данни.

Колеланията в *Грешки и пропуски*, както в знака, така и в размера, се дължат главно на: 1) ревизии на данните за вноса и износа, 2) усъвършенстване на методологията за съставяне на отделните статии на платежния баланс, и 3) съществуването на обективни ограничения при събиране на информацията по отделни статии на баланса.

#### **Д. Резерви и друго финансиране**

- *Резервните активи* включват тези външни активи, които са на разположение и са контролирани от централната банка (правителството), като се използват за пряко финансиране на дефицити на платежния баланс. Резервните активи включват монетарно злато, специалните права на тираж, резервната позиция при МВФ, валутните активи (включващи валутни депозити и ценни книжа) и другите вземания. Записванията в тази категория се отнасят до трансакциите по активите на управление „Емисионно“ на БНБ. Данните за промените в резервните активи се включват в платежния баланс, като се изчистват от промени вследствие на валутнокурсони разлики.

Тази група в аналитичното представяне на платежния баланс включва също и *Ползвани кредити от МВФ* и статията *Извънредно финансиране*. Извънредното финансиране обхваща кредитите, получени в подкрепа на платежния баланс, както и отсрочени/реструктурирани плащания и плащания на просрочия, произтичащи от проблеми с платежния баланс. В

съответствие с методологията за отчитане на операциите по *Извънредното финансиране* („Ръководство по платежен баланс“ (МВФ, 1993, т. 454) платените главници по кредитите, получени в подкрепа на платежния баланс, се отразяват във *Финансовата сметка* в позицията *Други инвестиции – пасиви, Заели, Държавно управление*.

### III. Периодичност, честота и своевременност на публикациите по платежния баланс

Българската народна банка съставя и публикува месечно платежния баланс. Съгласно своя календар БНБ извършва публикациите в рамките на осем седмици след изтичането на отчетния период.

### IV. Политика на ревизии на данните

Ревизиите на публикуваните оценки на платежния баланс са типични за много системи при набиране на данни за платежния баланс, прилагани в други страни. С публикуването на ревизии потребителите своевременно биват информирани относно актуализираните данни от съответните статии. Политиката на Българската народна банка за ревизии на данните се базира на следните принципи:

1) По отношение на ежемесечните данни всяка месечна публикация включва ревизии на данните за последните три месеца, а всяка тримесечна публикация включва ревизии на месечните данни за цялата текуща година.

2) При наличие на текущи промени в резултат от събрана допълнителна информация, както и поради елиминирането на грешки Българската народна банка своевременно информира потребителите чрез месечните прессъобщения и бележките към таблицата на платежния баланс.

3) Когато се правят значителни ревизии в резултат от промени в методологията за отчитане на определени компоненти на платежния баланс или по други причини, с цел улесняване на своите потребители Българската народна банка ги информира предварително за предстоящите промени.

### V. Разпространение на информацията

Българската народна банка разпространява месечните данни за платежния баланс чрез страницата си в Интернет – <http://www.bnb.bg>.

Данните се публикуват и в месечния *„Информационен бюлетин“* на Българската народна банка.

Данни за платежния баланс на страната се включват в полугодишните и годишните официални отчети на Българската народна банка. Данните се предоставят на президента на Република България, на министър-председателя, на министъра на икономиката и на министъра на финансите 24 часа преди публикуването на прессъобщението на БНБ.

### VI. Контакти

Въпроси относно методологията, прилагана от Българската народна банка, или във връзка с публикуваните данни по платежния баланс можете да изпращате до Емил Димитров, началник на отдел „Платежен баланс и външен дълг“, по електронна поща на адрес [Dimitrov.E@bnbank.org](mailto:Dimitrov.E@bnbank.org), до Радослава Ганчева, икономист ([Gancheva.R@bnbank.org](mailto:Gancheva.R@bnbank.org)), или по пощата на следния адрес:

Българска народна банка  
Отдел „Платежен баланс и външен дълг“  
Пл. „Княз Александър Батенберг“ № 1  
1000 София, България

**Внос и износ**

Данните за вноса и износа на страната са базирани на митническите декларации, като кодовете, използвани в тях, са по „Хармонизираната система за описание и кодиране на стоките“, на Световната митническа организация, въведена през 1988 г. и допълнена през 1992 г.

Износът на страната се отчита по цени FOB, а вносът – по цени CIF, като за нуждите на платежния баланс общият внос се преизчислява по цени FOB.

В съответствие със съвместна методология на БНБ и НСИ от 1999 г. вносът и износът се отчитат по системата на *Специална търговия*, като моментът на регистрация на трансакциите е моментът на оформяне на митническите декларации.

За целите на икономическия анализ БНБ публикува таблиците *„Начин на използване“*. Основата за тяхното конструиране са четиризначните кодове по „Хармонизираната система за описание и кодиране на стоките“, групирани от гледна точка на предназначението и крайното използване на съответната стока. Основни принципи при разпределянето на стоките в съответните групи са: от една страна, целта на тяхното използване и, от друга – степента на преработката им. В таблиците *„Основни търговски партньори и региони“* са включени само по-важните страни и региони за износа (вноса) на страната. Критериите за описание на страните партньори са, както следва: *внос* – по страна на произход на стоките; *износ* – по страна на получател на стоката, т. е. последната известна страна, където стоката трябва да бъде доставена. Таблиците *„Основни търговски партньори и начин на използване“* представят разрез на вноса и износа на страната по географски признак и по групи стоки. В таблиците за *„Структура на вноса и износа в оригинални валути“* са показани относителните дялове на различните валути в трансакциите по вноса и износа.

Във всички публикувани таблици износът е отчетен по цени FOB, а вносът – по цени CIF.

На интернет страницата са представени тримесечни и годишни статистически редове за вноса и износа по *„Начин на използване“* и по *„Основни търговски партньори и региони“* от 1995 г., като съществува възможност за търсене по определен период (месец, тримесечие, година) и по група стоки (търговски партньори). Отделно за същия период са публикувани и тримесечни и годишни таблици *„Основни търговски партньори и начин на използване“* и *„Структура на вноса и износа в оригинални валути“*. Месечно се публикуват и данни за вноса и износа за отчетния период, както и анализ на външната търговия за този период.

*Източници* на данните са Агенция „Митници“ и „Информационно обслужване“ АД. Българската народна банка и НСИ получават данните за вноса и износа, допълват ги с друга информация и след това ги обработват.

Съгласно съвместната методология, преди да публикуват данни за вноса и износа, БНБ и НСИ взаимно ги съгласуват. Данните се публикуват до осем седмици след отчетния период.

По принцип БНБ прави месечни ревизии на данните си за последните три месеца, а тримесечно ревизира данните за всички месеци на отчетната година. В случай че получава непълни и/или некачествени данни, БНБ може да извършва и по-чести ревизии на данните за месеците на отчетната година.

Българската народна банка разпространява данните за вноса и износа на страната чрез интернет страницата си – <http://www.bnb.bg>. Данните се публикуват и в месечния *„Информационен бюлетин“* на Българската народна банка. Данни за външната търговия на страната се включват в полугодишните и годишните официални отчети на Българската народна банка.

Допълнителна информация по методологията или публикуваните данни за външната търговия и платежния баланс можете да получите от Емил Димитров, началник на отдел „Платежен баланс и външен дълг“, тел. (+359 2) 9145 1243, или на адрес *Dimitrov.E@bnbbank.org*, както и от Стоян Хаджиев, експерт, тел. (+359 2) 9145 1969, или на адрес *Hadjiev.S@bnbbank.org*.

## Брутен външен дълг

При отчитане на brutния външен дълг на страната Българската народна банка се придържа към международните стандарти и изисквания, заложен в *External Debt Statistics: Guide for Compilers and Users*, November 2001, издание на няколко международни организации<sup>27</sup>, и в „Ръководство по платежен баланс“, МВФ, 5-то издание, 1993 г. Това осигурява, от една страна, международна съпоставимост на данните, а от друга – съпоставимост между информацията за външния дълг с тази на платежния баланс, на международната инвестиционна позиция и на националните сметки. Данните за brutния външен дълг са и важен източник на информация за определени статии от платежния баланс и международната инвестиционна позиция.

Българската народна банка изготвя и разпространява месечни статистически данни за brutния външен дълг в следните две структури:

- по дебитори;
- по кредитори.

При двете класификации публикациите обхващат месечни данни относно: 1) размера на brutния външен дълг; 2) обслужване на brutния външен дълг, и 3) новополучени кредити и депозити.

### I. Счетоводни принципи и стандарти

При изготвяне на статистическите данни по дълга БНБ се придържа към **международната дефиниция за външния дълг** – „Brutният външен дълг към даден момент представлява размерът на текущите и безусловни задължения, изискващи плащане(ия) на главница и/или лихва от дебитора в даден бъдещ момент, които се дължат на нерезиденти от резидентите на дадена икономика.“<sup>28</sup>

Основният критерий за включване на едно задължение към размера на външния дълг на страната е то да бъде **емитирано от резидент и да се дължи към нерезидент**<sup>29</sup>, без значение дали е емитирано на местните или на международните финансови пазари. При трансакциите също се отчитат само сделки, осъществени между резидент и нерезидент. В дълговите таблици БНБ отчита само размера **на реално отпуснатите, а не на договорените траншове**.

Размерът на задълженията се отчита по **номинална, а не по пазарна стойност** дори когато са налице търгуеми дългови инструменти. Brutният външен дълг на България се отчита в щатски долари<sup>30</sup>. В дълга се включват задължения, емитирани в левове и валута, като **преизчисляването им в щатски долари** става по следната схема: 1) чрез валутния курс, валиден към последния работен ден на отчетния месец – при отчитане на размера на дълга, и 2) чрез средномесечен валутен курс – при отчитане на дълговите трансакции. По този начин за размера на дълга освен реално извършените трансакции влияние оказва и изменението на курсовете на валутите, в които е деноминиран дългът, към щатския долар.

<sup>27</sup> *External Debt Statistics: Guide for Compilers and Users*, Bank for International Settlements, The Commonwealth Secretariat, Eurostat, International Monetary Fund, Organization for Economic Co-operation and Development, The Paris Club Secretariat, The United Nations Conference on Trade and Development, World Bank. Final draft: November 2001.

<sup>28</sup> *External Debt Statistics: Guide for Compilers and Users, Chapter Two, para. 19.*

<sup>29</sup> За дефинициите на резидент и нерезидент вж. „Ръководство по платежен баланс“, МВФ, 5-то издание, 1993 г., пар. 57 – 58, стр. 20.

<sup>30</sup> Данните за 2003 г. ще бъдат публикувани и в евро.

При съставяне на данните по дълга разделението между краткосрочен и дългосрочен дълг се базира на **оригиналния, а не на остатъчният срок до падежа**. В дългосрочния дълг се включват всички задължения с оригинален срок до падежа над 1 година, а в краткосрочния – със срок на падежа 1 година или по-малко. Към размера на краткосрочния дълг се отнасят и просрочията на дължими лихви и главници.

## II. Компоненти на brutния външен дълг

### A. По дебитори

При представянето на дълга по дебитори основното разделение е между публичен и частен дълг. В съответствие с международната методология публичният външен дълг обхваща: 1) дълга на централното правителство, 2) държавногарантирания дълг, 3) дълга на местните органи на управление, и 4) дълга на банки и небанкови предприятия с повече от 50% държавна собственост. В таблиците по външния дълг статиите на раздел **Публичен сектор** обхващат посочените по-горе икономически агенти и са групирани, както следва:

1. **Правителствен дълг** – обхваща дълга на централното правителство. Източник на данни е *Регистърът на държавния и държавногарантирания дълг* на Министерството на финансите (до 31.XII.2002 г. източник на данни бе *Системата за регистриране, обслужване и управление на дълга* на Министерството на финансите и на Българската народна банка). Двете основни подстатии на правителствения дълг са *Заеми* и *Облигации*. В статията *Заеми* се включват всички задължения на централното правителство, които не са секюритизирани с търгуеми ценни книжа. Към този раздел се отнасят също така и кредитите, отпуснати на правителството от МВФ. В подстатията *Облигации* се отчитат задължения на правителството по емитирани от него ценни книжа на международните финансови пазари, като в тази статия се записва целият размер на емисията. Частта от емисията, притежавана от резиденти към края на отчетния период, се отчита с отрицателен знак в статия *Други* на раздел *IV. Други дебитори*. Там се отчитат и държавните ценни книжа, емитирани от правителството на вътрешния пазар и закупени от нерезиденти.

2. **Държавногарантиран дълг** – в този дълг в съответствие с международната методология по статистика на външния дълг БНБ включва заемите с държавни гаранции, отпуснати на бюджетни и небюджетни предприятия. Данните се вземат от *Регистъра на държавния и държавногарантирания дълг* на Министерството на финансите.

3. **Българска народна банка** – включват се оставащите задължения на БНБ към Международния валутен фонд. Поради това че този дълг е държавен, източник за него е *Регистърът на държавния и държавногарантирания дълг* на Министерството на финансите.

4. **Други дебитори** – включват се външните задължения на местни органи на управление, на търговски банки и фирми с преобладаващо държавно участие. В статията *Други* се включва размерът на закупените от нерезиденти ДЦК и се приспадат брейдиоблигациите, еврооблигациите и глобалните облигации, притежавани от резиденти.

Двете подстатии на статията *Местни органи на управление* са *Заеми* и *Облигации*. За разграничение между записите по тези две подстатии се използва същият критерий, както при подстатии на *Правителствения дълг* – т. е. дали има или няма издадени търгуеми ценни книжа. При отчитане размера на задълженията по подстатията *Облигации* БНБ отчита само тази част от емисията, която към края на отчетния месец е притежание на нерезиденти. Източник на данни са търговските банки.

В статията *Търговски банки* се отчита дългът на търговските банки с преобладаващо държавно участие. Информация за размера и трансакции-

те по външни заеми се получава месечно директно от търговските банки чрез статистическа форма за техните външни задължения. В подстатията *Депозити* се включват както валутните, така и левовите депозити на нерезиденти в местни банки. При нетно нарастване на депозитите в банковата система това се отчита в таблица *Получени нови кредити и депозити*, а при нетно изтегляне на депозити – в таблицата за обслужване на brutния външен дълг, като изплащане на главница по подстатията *Депозити*.

В статията *Търговски фирми* се отчита дългът на небанкови предприятия с преобладаващо държавно участие. Направено е разграничение между задълженията към преки инвеститори<sup>31</sup> (подстатията *Вътрешно-фирмени кредити*) и задълженията към други кредитори (подстатията *Други заеми*). Не се включват заемите, за които има поети държавни гаранции, тъй като те се отнасят в статията *Държавногарантиран дълг*. Информацията за финансовите заеми се събира посредством статистическата форма ЧД-2 – *Отчет за задълженията по финансови кредити на местни лица към чуждестранни лица*, която обхваща информация за размера и различните типове трансакции по кредита. Тъй като Валутният закон предвижда тримесечна отчетност на тези задължения, за първите два месеца на всяко тримесечие БНБ публикува данни за небанковите предприятия, които се базират както на предоставените от фирмите планове за погасяване на получените от тях заеми, така и на оценки. В подстатията *Търговски кредити* се отчитат съответните задължения на резиденти към нерезиденти<sup>32</sup>. Информацията за тези задължения се събира от БНБ посредством форма ЧВЗ-1 – *Отчет за задълженията на местни лица към чуждестранни лица*. Поради тримесечната отчетност по тази форма, предвидена от Валутния закон, за първите два месеца на всяко тримесечие БНБ публикува оценки на търговските кредити.

В раздел **Частен сектор** на brutния външен дълг се включват задълженията на банкови и небанкови предприятия с преобладаващо частно участие. Източниците на данни, формата и периодичността, в които се събира информацията по двете статии на раздела – *Търговски банки* и *Търговски фирми*, са идентични с едноименните статии на раздел **Публичен сектор**.

### Б. По кредитори

Основното деление при тази класификация е между дългосрочен и краткосрочен дълг, след което следва типът на кредитора – официален или частен. При съпоставяне на данни между двете структури – по дебитори и по кредитори – трябва да се вземе предвид фактът, че един кредитор може да има отпуснати заеми към няколко различни дебитора (например на правителството и на фирми).

Раздел **Дългосрочен дълг**, статията *Официални кредитори* включва две подстатии – *Международни финансови институции* и *Двустранни кредити*. При международните финансови институции на отделен ред са показани само най-големите кредитори, а останалите са обединени в ред *Други*. Подстатията *Двустранни кредити* включва заеми, отпуснати от чужди правителства (ред *Други двустранни кредити*), и дълга към Парижкия клуб и неразсрочения дълг.

В статията *Частни кредитори* на отделни редове са посочени задълженията към частни кредитори по отделни типове инструменти, емитирани от резиденти. Задълженията на правителството по емитирани облигации са публикувани на отделни редове, като брейдиоблигации, еврооб-

<sup>31</sup> БНБ се придържа към международната дефиниция на понятието пряка инвестиция, според която придобиването на 10% или повече от правото на глас при управление на инвестиционното предприятие се счита за установяване на отношение между пряк инвеститор и директно инвестиционно предприятие.

<sup>32</sup> За дефиницията на търговски кредит вж. „Ръководство по платежен баланс“, МВФ, 5-то издание, 1993 г., гл. XX, параграф 414 и „External Debt Statistics: Guide for Compilers and Users“, глава 3, параграф 133.

лигации и глобални облигации. Частта от тях, притежание на резиденти, се включва с отрицателен знак на ред *Други държавни ценни книжа*. Там се отразяват и държавните ценни книжа, емитирани на местния пазар и закупени от нерезиденти. Редът *Други облигации* включва всички останали облигации, емитирани от резиденти и притежавани от нерезиденти. Дългосрочните задължения на търговските банки и на небанковите предприятия към частни кредитори са посочени на редове *На търговски банки* и *На други сектори*.

Раздел **Краткосрочен дълг** има същата структура като тази на дългосрочния дълг, но обхваща единствено задължения с оригинален срок до падежа 1 година или под 1 година.

### **III. Периодичност, честота и своевременност на публикациите по брутния външен дълг**

Българската народна банка съставя и публикува месечни данни за размера и обслужването на брутния външен дълг на страната, както и за новополучените кредити и депозити. Месечно се разпространяват и данни за индикаторите на външния сектор, включително и данни за индикаторите на външния дълг.

Българската народна банка публикува данните съгласно обявения календар. При необходимост от промяна на датата за публикуване банката информира потребителите най-малко една седмица преди предварително определената дата.

### **IV. Политика на ревизии на данните**

Политиката на Българската народна банка за ревизии на данните се базира на следните принципи:

- 1) Всяка месечна публикация включва ревизии на данните за предходните три месеца, а всяка тримесечна публикация включва ревизии на месечните данни за цялата текуща година.
- 2) При наличие на текущи промени в резултат на събрана допълнителна информация, както и поради елиминирането на грешки Българската народна банка своевременно информира потребителите чрез месечните прессъобщения и бележките към таблиците на брутния външен дълг.
- 3) Когато се правят значителни ревизии в резултат на промени в методологията за отчитане на определени компоненти на брутния външен дълг или по други причини с цел улесняване на потребителите си, Българската народна банка информира предварително за предстоящите промени.

### **V. Разпространение на информацията**

Българската народна банка публикува месечните данни за брутния външен дълг на интернет страницата си – <http://www.bnb.bg>. Данните се публикуват и в месечния „Информационен бюлетин“ и в полугодишните и годишните официални отчети на банката. Данните се предоставят на президента на Република България, на министър-председателя, на министъра на икономиката и на министъра на финансите 24 часа преди публикуването на прессъобщението на БНБ.

### **VI. Контакти**

Въпроси по методологията, прилагана от Българската народна банка, или относно публикуваните данни за брутния външен дълг можете да изпращате на Емил Димитров, началник на отдел „Платежен баланс и външен дълг“, и на Христо Генадиев, икономист, по електронна поща на



адрес *Dimitrov.E@bnbank.org* и *Guenadiev.H@bnbank.org* или по пощата на адрес:

Българска народна банка  
Отдел „Платежен баланс и външен дълг“  
Пл. „Княз Александър Батенберг“ № 1  
1000 София, България

## 3

### Фискален сектор

Информацията за фискалния сектор е групирана в три категории:

- а) операции на сектор *Държавно управление (правителствен сектор)*;
- б) операции на правителството (републикански бюджет);
- в) вътрешен и външен правителствен дълг.

*Фискалният сектор* включва всички министерства, ведомства (агенции), извънбюджетни фондове и други институции на централното управление, органите на местното самоуправление (общините), самостоятелни единици на социалното осигуряване, както и предприятията, финансирани и контролирани от тях.

*Консолидираният държавен бюджет* представя данните за правителствения сектор и обхваща републиканския бюджет, бюджетите на социалното осигуряване, съдебната власт, висшите учебни заведения с правителствено финансиране, БАН, общините, както и извънбюджетните фондове и сметки. Правителственият сектор съответства на институционалния сектор (правителствено равнище) „Държавно управление“ по методологията на Системата на националните сметки (СНС) и Правителствената финансова статистика.

*Републиканският бюджет* обхваща централния републикански бюджет (бюджета на Министерството на финансите), бюджетите на другите министерства и ведомства, областните управи и Сметната палата. Заедно с бюджетите на съдебната власт, висшите учебни заведения с правителствено финансиране, БАН и извънбюджетните им сметки той формира подсектор „Централно правителство“. Той съответства на подсектор (правителствено равнище) „Централно управление“ по методологията на СНС и Правителствената финансова статистика.

## 4

### Реален сектор

Таблиците в реалния сектор се групират в следната последователност:

- а) макроикономически показатели (национални сметки);
- б) пазар на труда;
- в) ценови показатели.

Реалният сектор се състои от няколко групи институционални единици – резиденти на икономическата територия на страната. Това са „нефинансовите предприятия“, чиято основна дейност е производството и пазарната реализация на стоки и нефинансови услуги с цел реализиране на печалба; „нетърговските организации, обслужващи домакинствата“, които предоставят стоки и услуги безплатно или по икономически незначими цени; „домакинствата“ – резиденти в страната, независимо от техния вид и размер. Тук са включени и некорпорирани производствени единици, както и тези с едностранно счетоводство – собственост на местни физически лица.

В този раздел на бюлетина са включени данни за:

- *брутния вътрешен продукт* – по компоненти на крайното търсене (по метода на разходите за крайно използване) и по икономически сектори (по производствения метод);

В съответствие с изискванията на СНС данните за БВП са без холдингова печалба, т. е. измененията в неговата стойност, дължащи се на ценови промени, са изключени. Предварителни са данните, небалансирани с окончателните таблици „Ресурс – използване“ на НСИ. Поради промяна в методологията на изчисляването на компонентите „индивидуално потребление на домакинствата“ и „износ (внос) на стоки и услуги“ данните за тях за III тримесечие и за деветмесечието на 1999 г. са само частично съпоставими и сравними със съответните данни за 1997 г., 1998 г. и първото шестмесечие на 1999 г.

- *пазара на труда* – наетите по трудово правоотношение (обществен и частен сектор), динамиката на техния брой (по икономически сектори), броят на безработните (общо, младежи, възрастни) и равнището на безработицата, средната работна заплата на наетите (по форма на собственост и по икономически сектори). От началото на 2001 г. НСИ ще публикува месечните данни за наетите и средната работна заплата през втория месец след края на съответното календарно тримесечие.

- *изменението на потребителските цени* – общо и по основни групи стоки и услуги.

# Издания на БНБ

## 1

### Периодични издания

Годишни отчети на БНБ  
Annual Reports of the BNB  
Отчети на БНБ за януари – юни на съответната година  
Reports, January – June of corresponding year  
Информационен бюлетин  
Monthly Bulletin  
Пазар на ДЦК  
Government Securities Market  
Търговските банки в България  
Commercial Banks in Bulgaria

## 2

### Непериодични издания

Банкови унифицирани стандарти – 7092 и 5392 (1992 г.)  
Банков унифициран стандарт 9098 (1999 г.)  
Банкови нормативни актове  
Банковата система в България (1996 г.)  
Директиви за работа на кредитните институции в ЕС (1995 г., 1997 г.)  
Каталог на българските монети (1991 г.)  
Каталог на чуждестранните банкноти – втора част (1992 г.)  
Наредба за плащанията (1992 г.)  
Сборник документи, издадени от Базелския комитет по банков надзор (1997 г.)  
Справочник на информационните издания и услуги в БНБ (1994 г.)  
Наръчник по банков надзор  
  
120 години Българска народна банка, 1879 – 1999 (1999 г.)  
Каталог на българските банкноти (1999 г.)  
Каталог на българските монети (1999 г.)  
Каталог на художествената колекция на БНБ (1999 г.)  
  
Българска народна банка, сборник документи, 1879 – 1900 (1998 г.)  
Българска народна банка, сборник документи, 1901 – 1914 (1999 г.)  
Българска народна банка, сборник документи, 1915 – 1929 (2001 г.)

Джефри Милър, Стефан Петранов

## 3

### Дискусионни материали

Виктор Йоцов, Николай Неновски,  
Калин Христов, Ива Петрова,  
Борис Петров  
Victor Yotzov, Nikolay Nenovsky,  
Kalin Hristov, Iva Petrova,  
Boris Petrov

**Бр. 1/1998**  
Първата година на Паричния съвет в България

**1/1998**  
The First Year of the Currency Board in Bulgaria

Николай Неновски, Калин Христов  
Nikolay Nenovsky, Kalin Hristov

**Бр. 2/1998**  
Финансова репресия и рационаране на кредита в условията на паричен съвет в България  
**2/1998**  
Financial Repression and Credit Rationing under Currency Board Arrangement for Bulgaria

Добрислав Добрев, Бойко Ценов,  
Петър Добрев, Джон Ърст  
Dobrislav Dobrev, Boyko Tzenov,  
Peter Dobrev, John Ayerst

**Бр. 3/1999**  
Стимули за инвестициите в България: оценка на нетния данъчен ефект върху държавния бюджет  
**3/1999**  
Investment Incentives in Bulgaria: Assessment of the Net Tax Effect on the State Budget

- Николай Неновски,  
Калин Христов, Борис Петров  
Nikolay Nenovsky,  
Kalin Hristov, Boris Petrov**
- Бр. 4/1999**  
Два подхода към кризите на фиксираните курсове  
**4/1999**  
Two Approaches to Fixed Exchange Rate Crises
- Николай Неновски, Борис Петров  
Nikolay Nenovsky, Boris Petrov**
- Бр. 5/1999**  
Моделиране на паричния сектор в България, 1913 – 1945 г.  
**5/1999**  
Monetary Sector Modeling in Bulgaria, 1913 – 1945
- Румен Аврамов  
Roumen Avramov**
- Бр. 6/1999**  
Паричен съвет и финансови кризи – опитът на България  
**6/1999**  
The Role of a Currency Board in Financial Crises: The Case of Bulgaria
- Zdravko Balyozov**
- 7/1999**  
The Bulgarian Financial Crisis of 1996 – 1997
- Николай Неновски  
Nikolay Nenovsky**
- Бр. 8/1999**  
Икономическата философия на Фридрих Хайек (100 години от рождението му)  
**8/1999**  
The Economic Philosophy of Friedrich Hayek (The Centenary of His Birth)
- Добрислав Добрев  
Dobrislav Dobrev**
- Бр. 9/1999**  
Паричният съвет в България: устройство, особености и управление на валутния резерв  
**9/1999**  
The Currency Board in Bulgaria: Design, Peculiarities and Management of Foreign Exchange Cover
- Николай Неновски, Калин Христов  
Nikolay Nenovsky, Kalin Hristov**
- Бр. 10/1999**  
Паричните режими и реалната икономика  
(Емпиричен тест преди и след въвеждането на паричен съвет в България)  
**10/1999**  
Monetary Regimes and the Real Economy  
(Empirical Tests before and after the Introduction of the Currency Board in Bulgaria)
- Jeffrey B. Miller**
- 11/1999**  
The Currency Board in Bulgaria: The First Two Years
- Nina Budina, Tzvetan Manchev**
- 12/2000**  
Fundamentals in Bulgarian Brady Bonds: Price Dynamics
- Николай Неновски, Калин Христов  
Nikolay Nenovsky, Kalin Hristov**
- Бр. 13/2000**  
Изследване на парите в обращение след въвеждането на паричния съвет в България  
(транзакционно търсене, натрупване, скрита икономика)  
**13/2000**  
Currency Circulation after Currency Board Introduction in Bulgaria (Transactions Demand, Hoarding, Shadow Economy)
- Виктор Йоцов  
Victor Yotzov**
- Бр. 14/2000**  
Макроикономическите модели на Международния валутен фонд и Световната банка  
(анализ на теоретичните подходи и оценка на ефективността от прилагането им в България)  
**14/2000**  
Macroeconomic Models of the International Monetary Fund and the World Bank  
(Analysis of Theoretical Approaches and Evaluation of Their Effective Implementation in Bulgaria)
- Борис Петров  
Boris Petrov**
- Бр. 15/2000**  
Динамика на банковите резерви при паричния съвет в България  
**15/2000**  
Bank Reserve Dynamics under Currency Board Arrangement for Bulgaria
- Виктор Йоцов  
Victor Yotzov**
- Бр. 16/2000**  
Един възможен подход за изграждане на симулационен макроикономически модел на България  
**16/2000**  
A Possible Approach to Simulate Macroeconomic Development of Bulgaria

<b>Маргарита Пранджева</b>	<b>Бр. 17/2001</b> Надзор на консолидирана основа
<b>Николай Неновски, Дарина Колева</b> <b>Nikolay Nenovsky, Darina Koleva</b>	<b>Бр. 18/2000</b> Ригидност (негъвкавост) на реалните работни заплати и избор на паричен режим <b>18/2001</b> Real Wage Rigidity and the Monetary Regime Choice
<b>Jeffrey Miller, Stefan Petranov</b>	<b>19/2001</b> The Financial System in the Bulgarian Economy
<b>Michael Berlemann</b>	<b>20/2002</b> Forecasting Inflation via Electronic Markets Results from a Prototype Experiment
<b>Мирослав Неделчев</b>	<b>Бр. 21/2002</b> Корпоративен имидж на търговските банки (1996 – 1997)
<b>Kalin Hristov</b>	<b>22/2002</b> Fundamental Equilibrium Exchange Rates and Currency Boards: Evidence from Argentina and Estonia in the 90's
<b>Калин Христов, Михаил Михайлов</b>	<b>Бр. 23/2002</b> Кредитна активност на търговските банки и ратиониране на кредитния пазар в България
<b>Георги Чукалев</b>	<b>Бр. 24/2002</b> Ефектът Balassa – Samuelson в България
<b>Станислав Нацев,</b> <b>Начко Стайков, Филко Розов</b> <b>Stanislav Natzev,</b> <b>Nachko Staykov, Filko Rosov</b>	<b>Бр. 25/2002</b> Пари и парични задължения: същност, уговаряне, изпълнение <b>25/2002</b> Money and Monetary Obligations: Nature, Stipulation, Fulfilment
<b>Иван Костов, Яна Костова</b> <b>Ivan Kostov, Jana Kostova</b>	<b>Бр. 26/2002</b> Относно едностранната „евроизация“ на България <b>26/2002</b> Regarding the Unilateral Euroization of Bulgaria
<b>Мартин Заимов, Калин Христов</b> <b>Martin Zaimov, Kalin Hristov</b>	<b>Бр. 27/2002</b> Паричната политика и икономиката: петте години на българския паричен съвет <b>27/2002</b> Shadowing the Euro: Bulgaria's Monetary Policy Five Years on
<b>Nikolay Nenovsky</b>	<b>28/2002</b> Improving Monetary Theory in Post-communist Countries – Looking Back to Cantillon
<b>Николай Неновски,</b> <b>Калина Димитрова</b>	<b>Бр. 29/2003</b> Дуална инфлация в условията на паричен съвет. Предиизвикателства пред присъединяването на България към ЕС
<b>Andreas Freytag</b>	<b>30/2003</b> Exchange Rate Arrangements, Economic Policy and Inflation: Empirical Evidence for Latin America
<b>Stacie Beck,</b> <b>Jeffrey B. Miller, Mohsen Saad</b>	<b>31/2003</b> Inflation and the Bulgarian Currency Board
<b>Nikolay Nenovsky,</b> <b>Evgeni Peev, Todor Yalamov</b>	<b>32/2003</b> Banks – Firms Nexus under the Currency Board: Empirical Evidence from Bulgaria

## 4

**Информация, предлагана чрез Пресцентъра на БНБ**

Обменни курсове на чуждестранни валути към българския лев

- Търговски курс на златото
- Обеми на търгувана валута на междубанковия валутен пазар (всекидневна информация)

Седмичен баланс на управление „Емисионно“

- Месечен баланс на управление „Емисионно“
- Месечен баланс на управление „Банково“

Седмична статистическа информация

Платежен баланс (месечна информация)

- Директни инвестиции в България (тримесечна информация)
- Външна търговия – внос и износ по основни търговски партньори и региони и по начин на използване (месечна информация)
- Структура на вноса и износа в оригинални валути (тримесечна информация)

Информация за предстоящи аукциони на ДЦК

- Резултати от проведени аукциони на ДЦК (седмична информация)

Съобщение за цените за продажба на граждани на ДЦК (всекидневна информация)

Месечен баланс на банковата система

- Месечен отчет за приходите и разходите на банковата система

Пазар на държавни ценни книжа (всекидневен бюлетин)

- Справка за сделките с ДЦК на вторичния междубанков пазар (всекидневна информация)

Брутен външен дълг – по дебитори и по кредитори – размер, обслужване, получени нови кредити и депозити, дългови индикатори (месечна информация)

Тримесечна справка за номиналния строеж на емисията от банкноти и монети

Обобщена справка за депозитите в левове и валута на търговските банки (полугодишна информация)

Информация за платежната система

Съобщения на Пресцентъра на БНБ, съобщения за ОЛП

# Адреси на търговските банки

(към 16 юни 2003 г.)

## Банки с лицензия за извършване на банкови сделки в страната и в чужбина

### Банка ДСК

ул. „Московска“ № 19  
1000 София  
тел. 02/9391220  
код **30093004**

### БНП Париба, България

бул. „Цар Освободител“ № 2  
1000 София  
тел. 02/9218640; 9218650  
код **44094402**

### Булбанк

пл. „Света Неделя“ № 7  
1040 София  
тел. 02/9232111  
код **62196214**

### Българо-американска кредитна банка

ул. „Кракра“ № 16  
1504 София  
тел. 02/9658358  
код **16091603**

### Българска пощенска банка

пл. „България“ № 1  
1414 София  
тел. 02/9632096; 9632104; 9632105  
код **92099203**

### Демирбанк, България

бул. „Цар Освободител“ № 8  
1000 София  
тел. 02/9894444  
код **24092400**

### Евробанк

бул. „Черни връх“ № 43  
1407 София  
тел. 02/9690760  
код **17091705**

### Инвестбанк

(бивша Нефтинвестбанк)  
ул. „Георги С. Раковски“ № 155  
1000 София  
тел. 02/9817734; 9816938; 9817376  
код **12091206**

### Корпоративна търговска банка

ул. „Граф Игнатиев“ № 10  
1000 София  
тел. 02/9809362  
код **22092207**

### Международна банка за търговия и развитие

ул. „Иван Вазов“ № 2  
1000 София  
тел. 02/9806085; 9864147; 9871516  
код **89098905**

### Насърчителна банка

ул. „Дякон Игнатий“ № 1  
1040 София  
тел. 02/9306333  
код **62096200**

### Обединена българска банка

ул. „Света София“ № 5  
1040 София  
тел. 02/8112800  
код **20092003**

### Общинска банка

ул. „Врабча“ № 6  
1000 София  
тел. 02/9300111  
код **13091308**

### Прокредит банк

бул. „Христо Ботев“ № 131  
1233 София  
тел. 02/9217100; 9217141  
код **23092309**

### Първа източна международна банка

бул. „Тодор Александров“ № 81 – 83  
1000 София  
тел. 02/8120111; 9204303  
код **47094708**

### Първа инвестиционна банка

ул. „Стефан Караджа“ № 10  
1000 София  
тел. 02/91001  
код **15091501**

### Райфайзенбанк, България

ул. „Николай Гогол“ № 18 – 20  
1504 София  
тел. 02/91985101  
код **15591550**

### Росексимбанк

бул. „Дондуков“ № 4 – 6  
1000 София  
тел. 02/9802538  
код **32093208**

### СЖ Експресбанк

бул. „Владислав Варненчик“ № 92  
9000 Варна  
тел. 052/6600; 02/9370476  
код **40094005**

### Стопанска и инвестиционна банка (Сибанк)

бул. „Съборна“ № 11 А  
1000 София  
тел. 02/98500240; 98500400  
код **88898882**

### ТБ „Биохим“

ул. „Иван Вазов“ № 1  
1040 София  
тел. 02/9269210  
код **66096608**

### ТБ „България-инвест“

бул. „Княгиня Мария-Луиза“ № 79  
1202 София  
тел. 02/9885488  
код **56195610**

### ТБ „Хеброс“

бул. „Цар Борис III Обединител“ № 37  
4018 Пловдив  
тел. 032/631876; 628870  
код **80098009**

### Токуда банк

ул. „Райко Даскалов“ № 13А  
4000 Пловдив  
тел. 032/631414; 02/9810167;  
02/9370030  
код **26092604**

### Търговска банка на Гърция, България

ул. „Лайош Кошут“ № 4  
1606 София  
тел. 02/9171717  
код **48094800**

### Централна кооперативна банка

ул. „Георги С. Раковски“ № 103  
1000 София  
тел. 02/9266266  
код **79097904**

### ЧПБ „Тексим“

бул. „Княгиня Мария-Луиза“ № 107  
1000 София  
тел. 02/333240; 314038; 318038;  
324136  
код **54595451**

### Юнионбанк

ул. „Дамян Груев“ № 10 – 12  
1606 София  
тел. 02/9153333; 9876002; 9879535  
код **19591957**

**Клонове на чуждестранни банки**

**Алфа банка**  
**клон София**  
бул. „Ал. Стамболийски“ № 20  
1000 София  
тел. 02/9801557  
код **89898984**

**ИНГ банк Н. В.**  
**клон София**  
ул. „Емил Берсински“ № 12  
1000 София  
тел. 02/9176400  
код **14591458**

**Ситибанк Н. А.**  
**клон София**  
бул. „Княгиня Мария-Луиза“ № 2,  
ЦУМ, ет. 5  
1202 София  
тел. 02/9175100; 9175101; 9175102  
код **25092502**

**Банка Пиреос**  
**клон София**  
бул. „Витоша“ № 3  
1000 София  
тел. 02/9808903; 9805654  
код **19091909**

**Национална банка на Гърция**  
**клон София**  
ул. „Георги С. Раковски“ № 96  
1000 София  
тел. 02/9815010; 9802996  
код **19991991**

**Те-Дже зираат банкась**  
**клон София**  
пл. „Света Неделя“ № 19  
1000 София  
тел. 02/9800087  
код **35093503**