

БЪЛГАРСКА НАРОДНА БАНКА

Информационен бюлетин

Брой 7/2003 г.

Съдържание

Графики

Финансов сектор	5
Външен сектор	14
Фискален сектор	16
Реален сектор	17

Таблицы

Финансов сектор	22
Външен сектор	82
Фискален сектор	119
Реален сектор	121

Методологически бележки

Финансов сектор	126
Външен сектор	144
Фискален сектор	155
Реален сектор	155

Издания на БНБ 157

Адреси на търговските банки 161

Абревиатури

ДЦК	– държавни ценни книжа
ЕАСТ	– Европейска асоциация за свободна търговия
ЕБВР	– Европейска банка за възстановяване и развитие
ЕИБ	– Европейска инвестиционна банка
ЕС	– Европейски съюз
ЕЦБ	– Европейска централна банка
ЗУНК	– Закон за уреждане на необслужваните кредити, договорени до 31 декември 1990 г.
ИИЦ на МФ	– Информационно-изчислителен център на МФ
ЛИБОР	– лондонски междубанков лихвен процент
М1	– тесни пари
М2	– М1 и квазипари
М3	– широки пари
МВФ	– Международен валутен фонд
МС	– Министерски съвет
МФ	– Министерство на финансите
НБФИ	– небанкови финансови институции
НСЗ	– Национална служба по заетостта
НСИ	– Национален статистически институт
ОИСР	– Организация за икономическо сътрудничество и развитие
ОЛП	– основен лихвен процент
ПМС	– постановления на Министерския съвет
СНС	– Система на националните сметки
СПТ	– специални права на тираж
ТБ	– търговски банки
ЦЕФТА	– Централноевропейска асоциация за свободна търговия
CIF	– Cost, Insurance, Freight
DISCs	– Discount Bonds – облигации с отстъпка
ESA'95	– European System of Accounts, 1995
ЕЦБ	– Европейска централна банка
FLIRBs	– Front-Loaded Interest Reduction Bonds – облигации с първоначално намалени лихви
FOB	– Free on Board
GDDS	– General Data Dissemination System
IABs	– Interest Arrears Bonds – облигации за неплатени лихви
SDDS	– Special Data Dissemination Standard
SNA'93	– System of National Accounts, 1993

© Българска народна банка, 2003

ISSN 1310 – 3059

Материалите са получени за редакционна обработка на 12 септември 2003 г.

Информацията, публикувана в бюлетина, може да се ползва без специално разрешение, единствено с изричното позоваване на източника.

Графики

1

Финансов сектор

1.1. Брутни валутни резерви (активи на управление „Емисионно“)	5
1.2. Чуждестранни активи и пасиви на банковия сектор	5
1.3. Вътрешен кредит на банковия сектор	5
1.4. Динамика на компонентите на вътрешния кредит (без вземанията от домакинствата)	6
1.5. Динамика на вземанията на банковия сектор от домакинствата	6
1.6. Депозити по сектори	6
1.7. Динамика на депозитите по сектори	7
1.8. Депозити по видове	7
1.9. Динамика на депозитите по видове	7
1.10. Парични агрегати	8
1.11. Динамика на паричните агрегати	8
1.12. Широки пари	8
1.13. Паричен мултипликатор и неговите компоненти	9
1.14. Междубанков паричен пазар	9
1.15. Банков валутен пазар	9
1.16. Лихвени проценти на междубанковия паричен пазар	10
1.17. Лихвени проценти по краткосрочни кредити и ДЦК	10
1.18. Лихвени проценти по краткосрочни и дългосрочни левови кредити	10
1.19. Номинални месечни лихвени проценти	11
1.20. Реални месечни лихвени проценти	11
1.21. Лихвен диференциал между годишната доходност на тримесечните ДЦК и тримесечния ЛИБОР за еврото	11
1.22. Среднопретеглени цени на деноминирани в щатски долари ДЦК, емитирани по реда на чл. 5 от ЗУНК	12
1.23. Котировки на българските брейди облигации	12
1.23.1. Спред „купува – продава“ на FLIRBs	12
1.23.2. Спред „купува – продава“ на DISCs	12
1.23.3. Спред „купува – продава“ на IABs	13
1.24. Индекси на средните пазарни цени на брейди облигациите	13
1.25. Индекси на средните пазарни цени на евро облигациите и глобалните облигации	13

2

Външен сектор

2.1. Платежен баланс	14
2.1.1. Текуща сметка	14
2.1.2. Капиталова и финансова сметка	14
2.2. Брутен външен дълг	14
2.3. Дългови индикатори	15
2.3.1. Брутен външен дълг	15
2.3.2. Обслужване на външния дълг	15
2.4. Валутен курс на лева към щатския долар	15

3

Фискален сектор

- 3.1. Финансиране на бюджетния дефицит 16
- 3.2. Изпълнение на републиканския бюджет 16

4

Реален сектор

- 4.1. Безработица 17
- 4.2. Динамика на средната месечна работна заплата 17
- 4.3. Изменение на потребителските цени по месеци
спрямо предходния месец 17
- 4.4. Изменение на потребителските цени по месеци
спрямо съответния месец на предходната година 18

1 Финансов сектор

1.1. Брутни валутни резерви (активи на управление „Емисионно“)

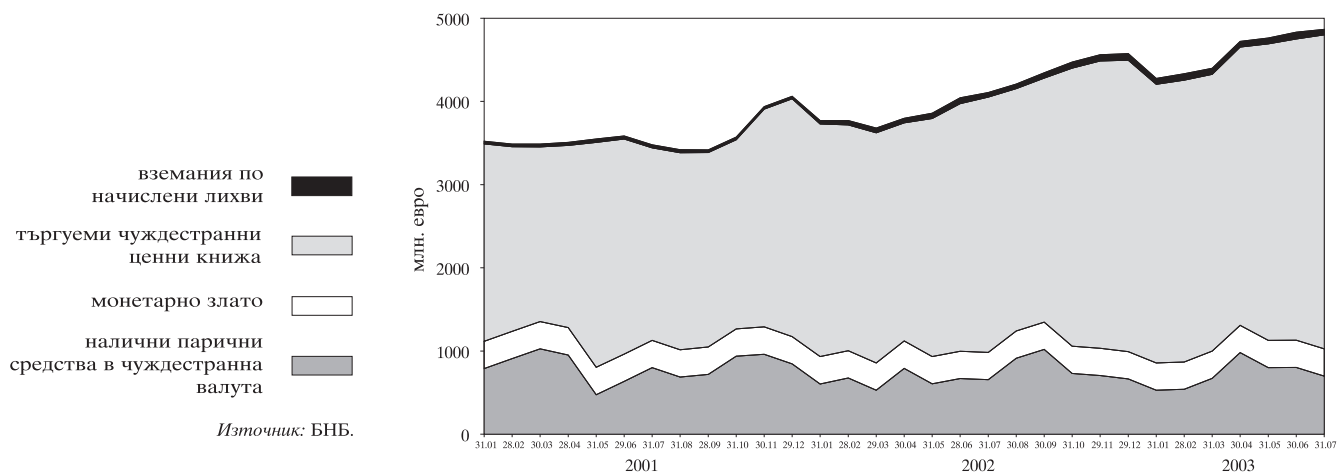

1.2. Чуждестранни активи и пасиви на банковия сектор

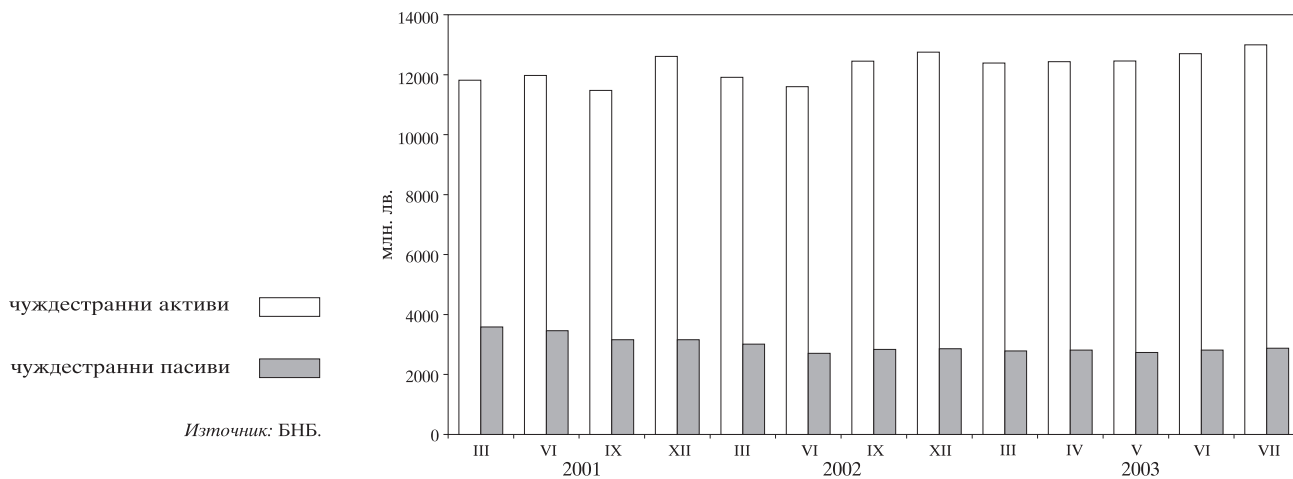

1.3. Вътрешен кредит на банковия сектор

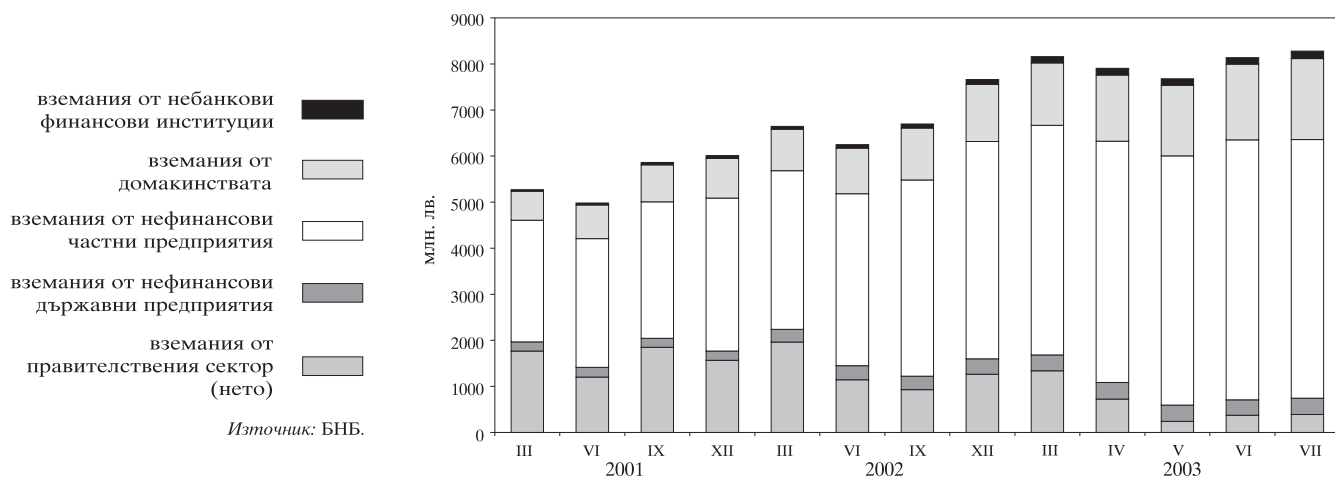

1.4. Динамика на компонентите на вътрешния кредит (без вземанията от домакинствата)

(по съпоставими цени, юни 1997 г. = 1)

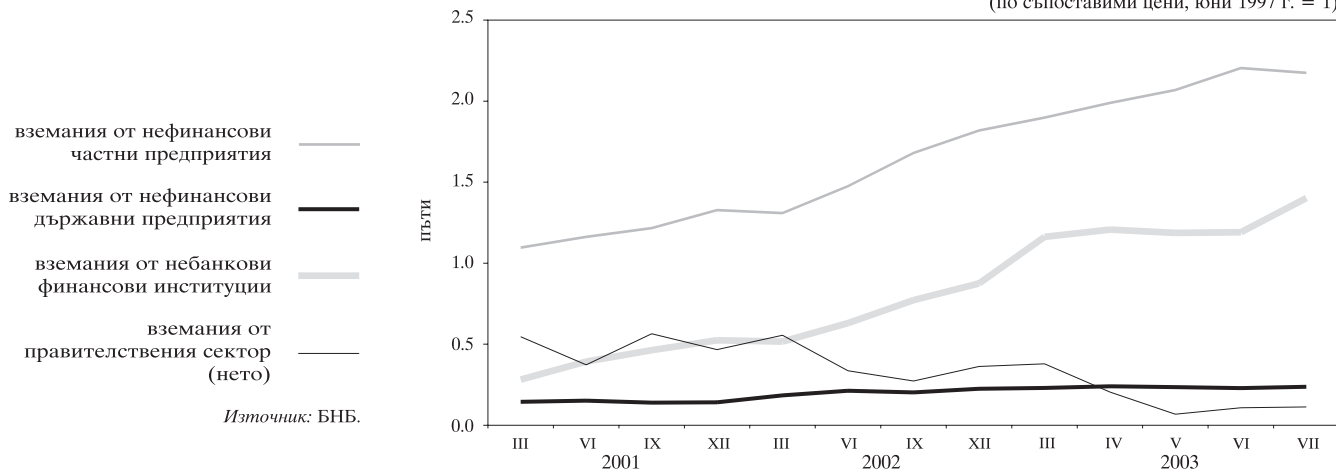

1.5. Динамика на вземанията на банковия сектор от домакинствата

(по съпоставими цени, юни 1997 г. = 1)

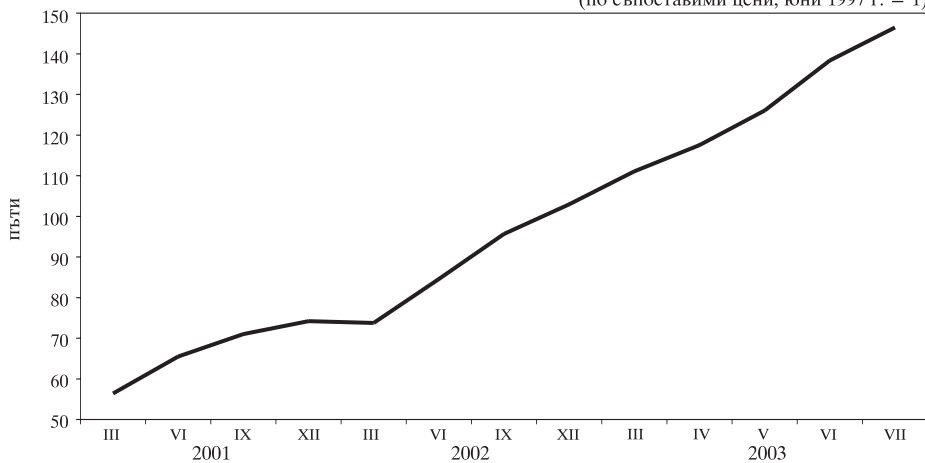

1.6. Депозити по сектори

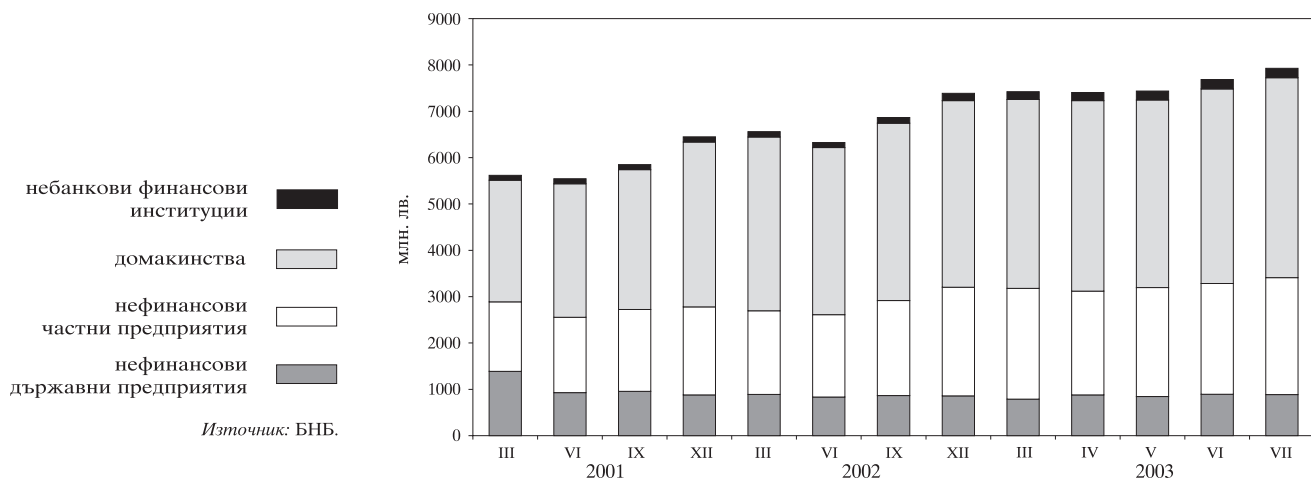

1.7. Динамика на депозитите по сектори

(по съпоставими цени, юни 1997 г. = 1)

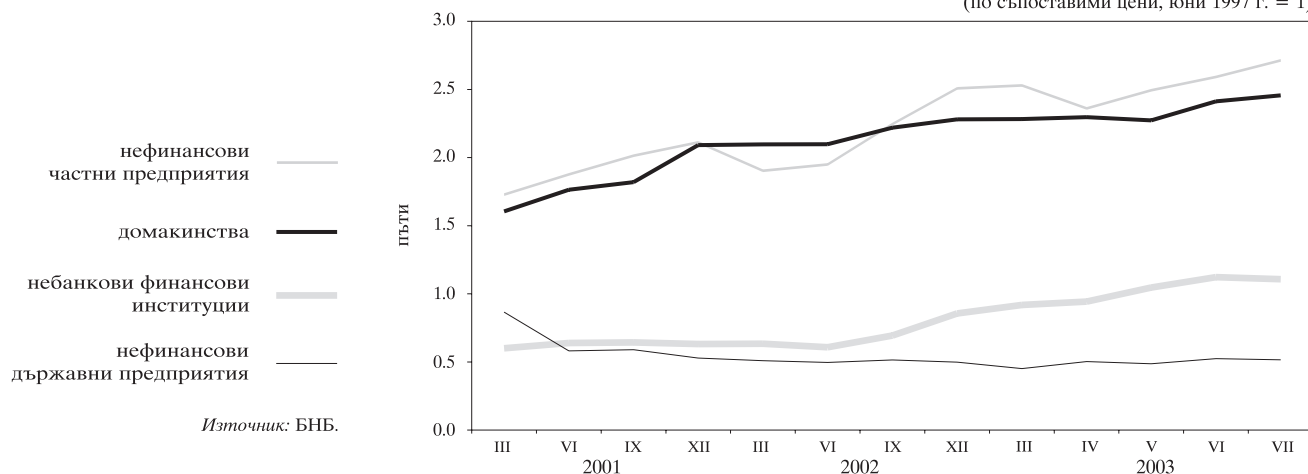

1.8. Депозити по видове

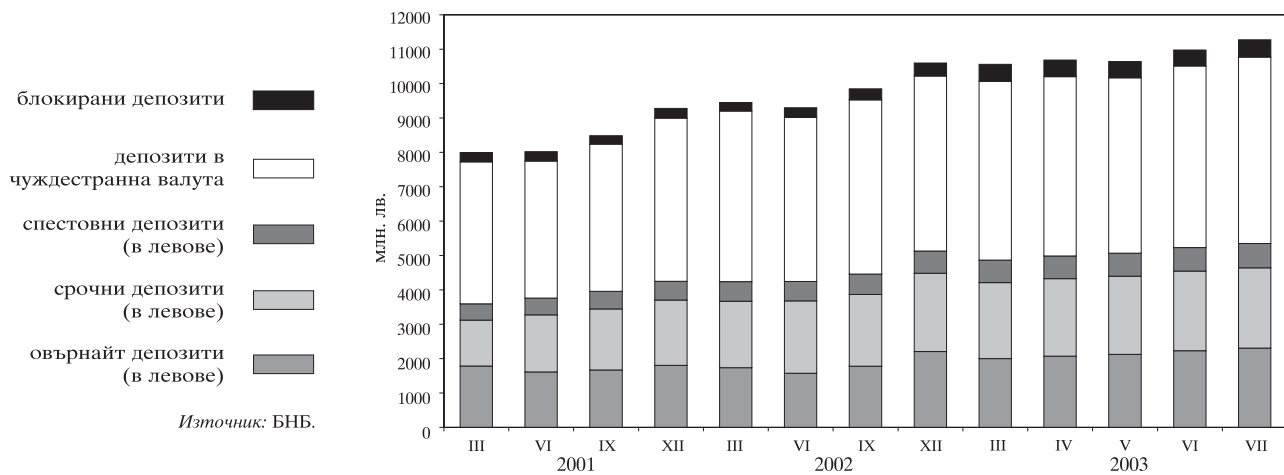

1.9. Динамика на депозитите по видове

(по съпоставими цени, юни 1997 г. = 1)

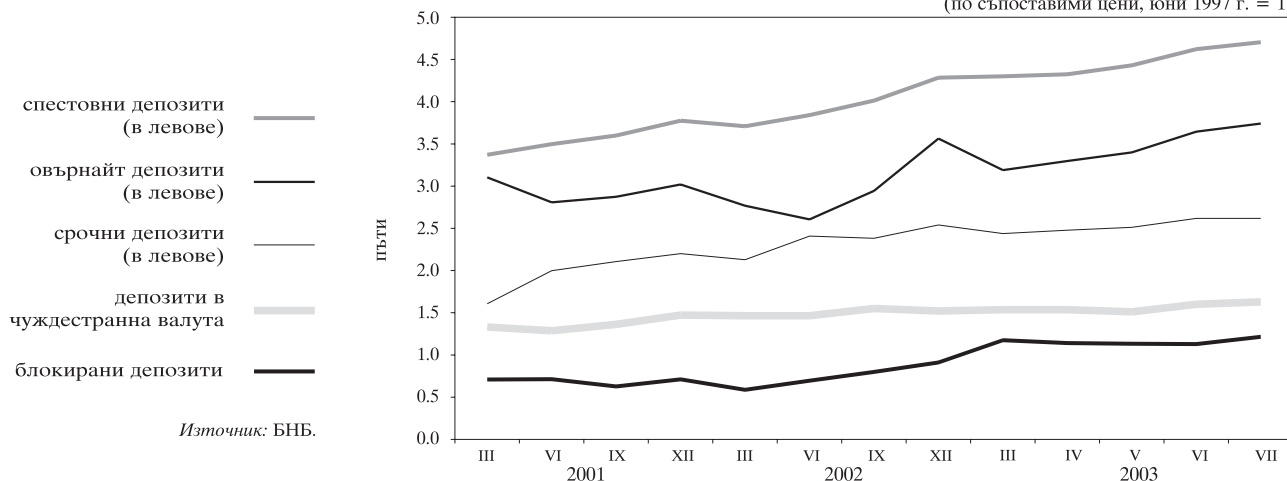

1.10. Парични агрегати

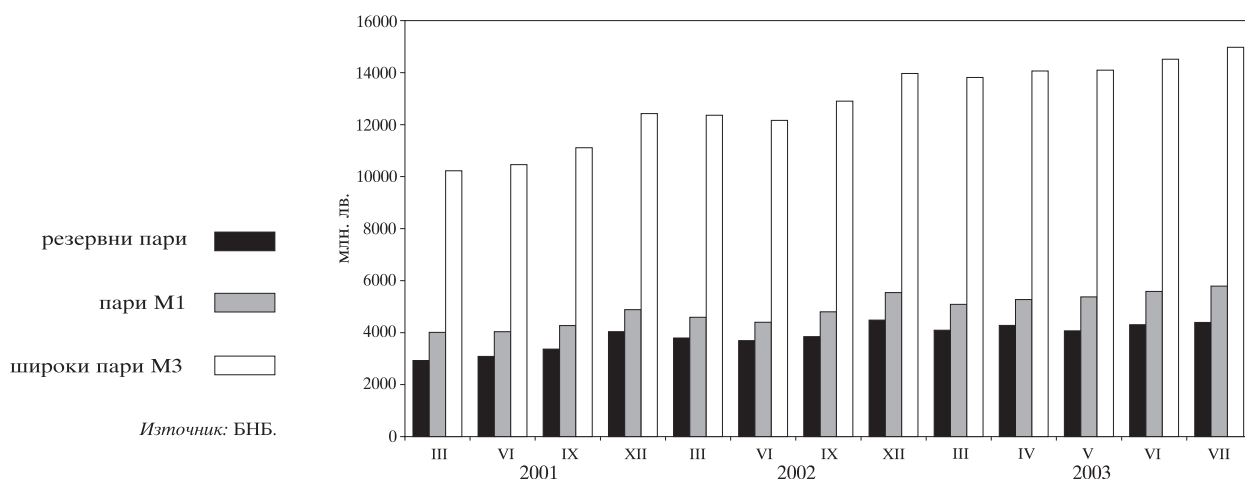

1.11. Динамика на паричните агрегати

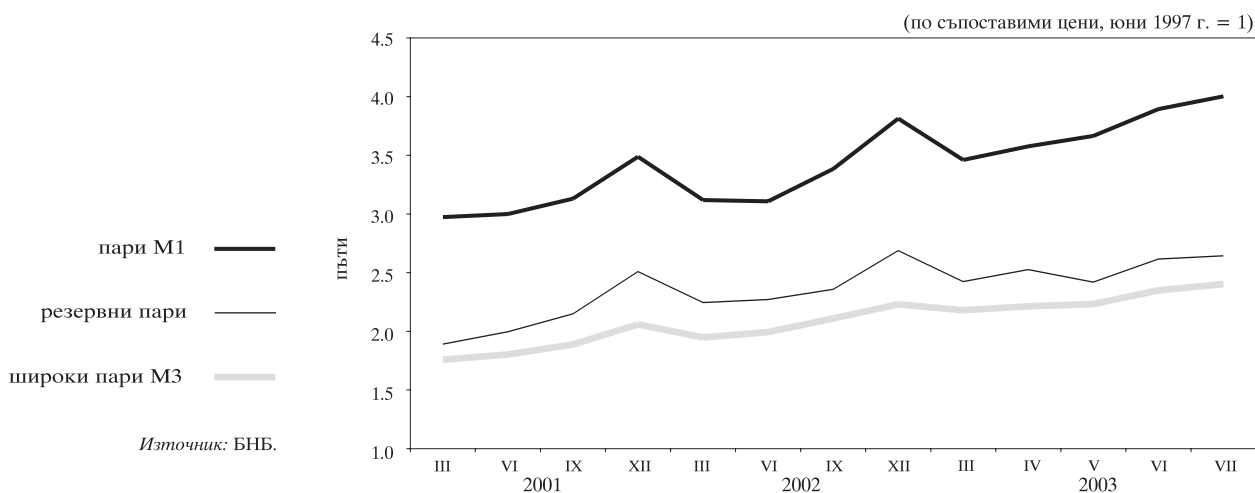

1.12. Широки пари

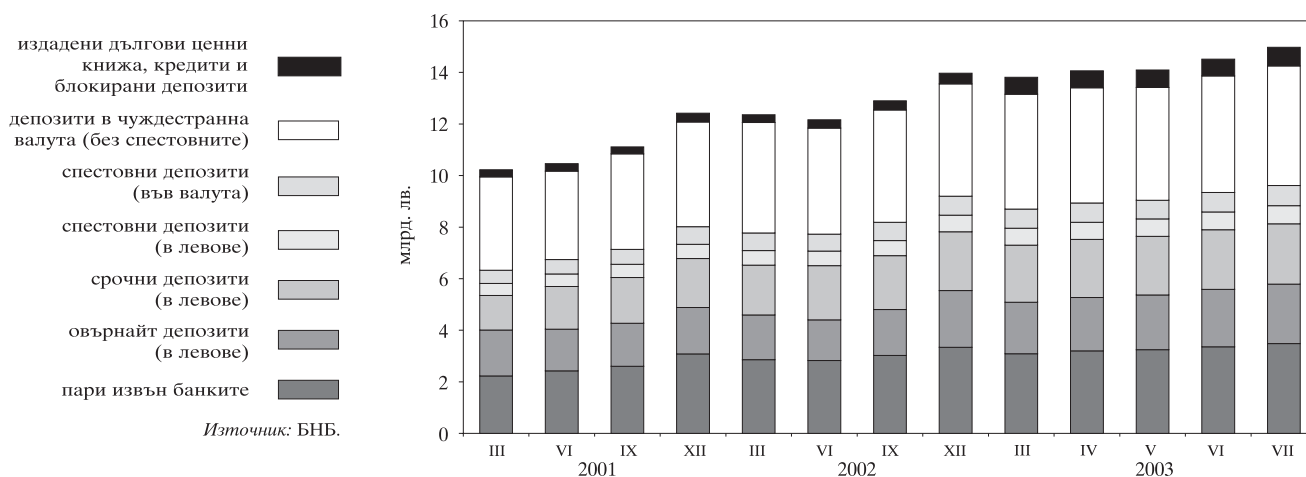

1.13. Паричен мултипликатор и неговите компоненти

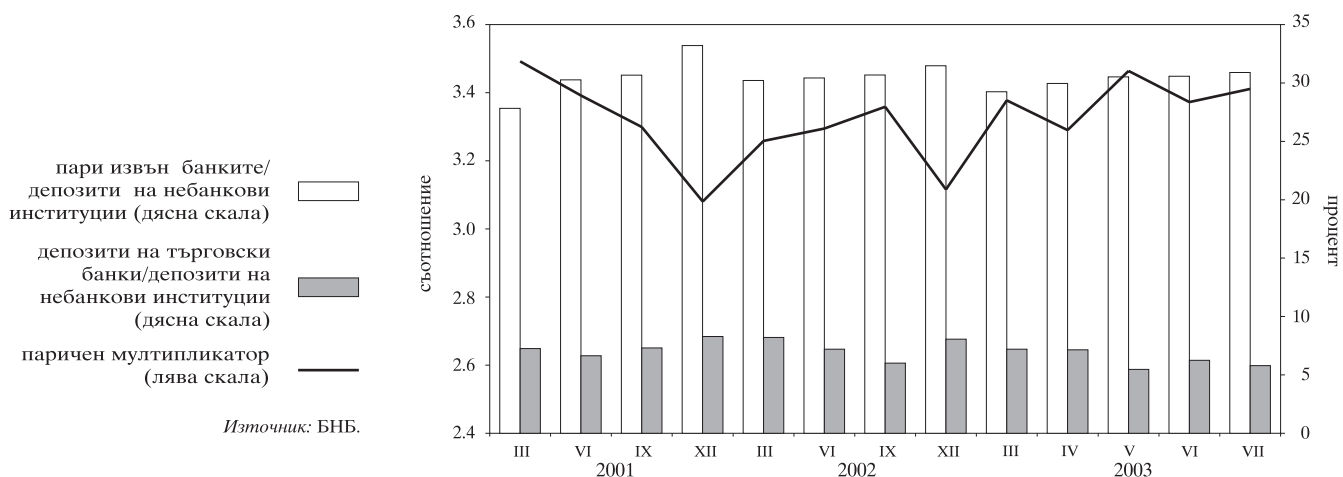

1.14. Междубанков паричен пазар

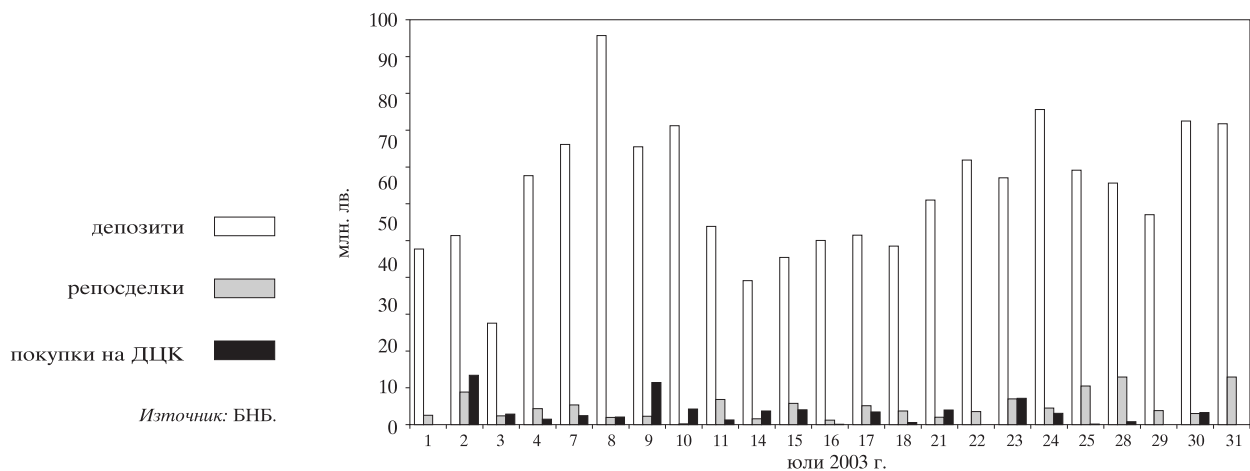

1.15. Банков валутен пазар

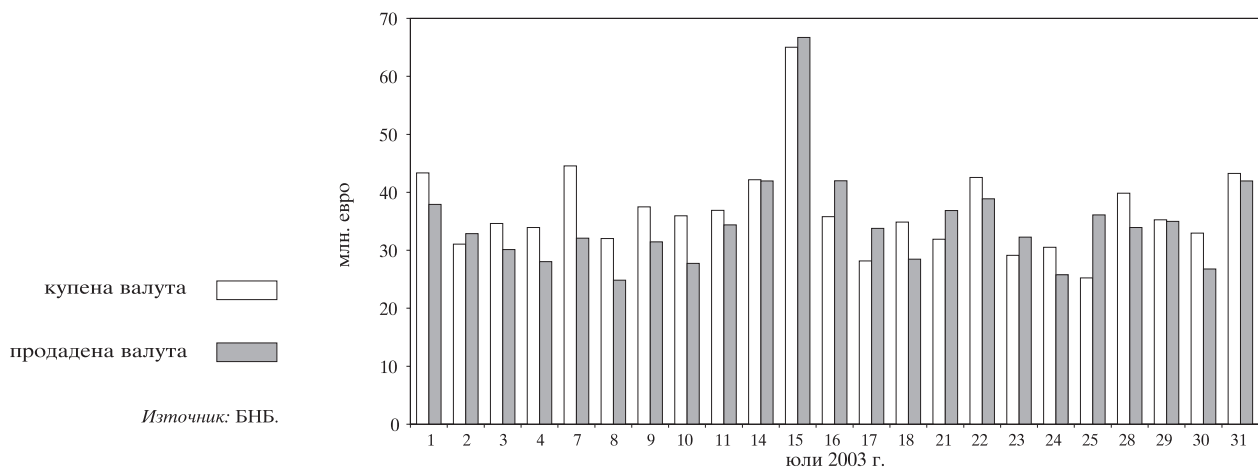

1.16. Лихвени проценти на междубанковия паричен пазар

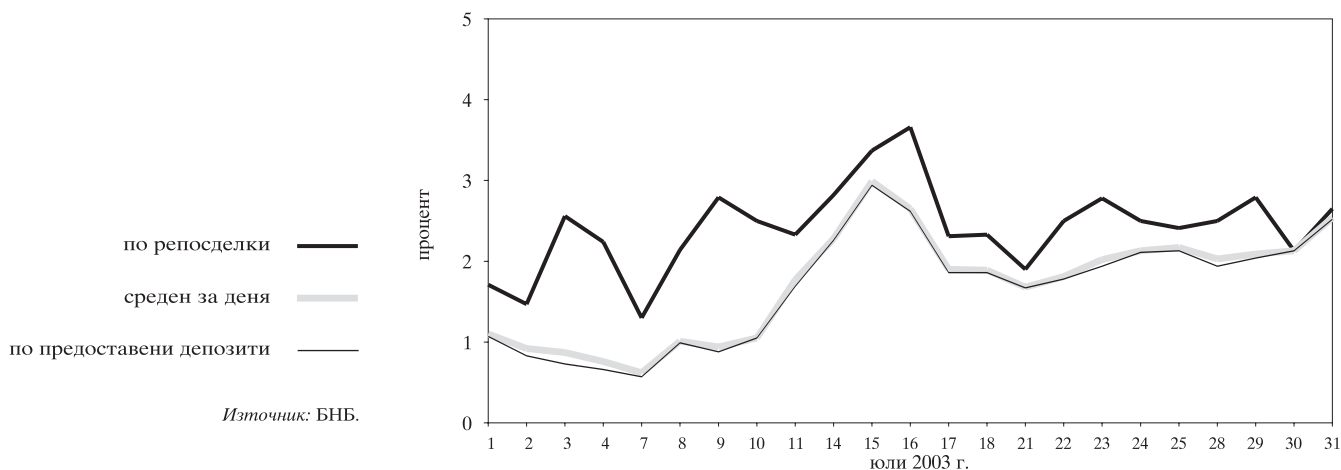

1.17. Лихвени проценти по краткосрочни кредити и ДЦК

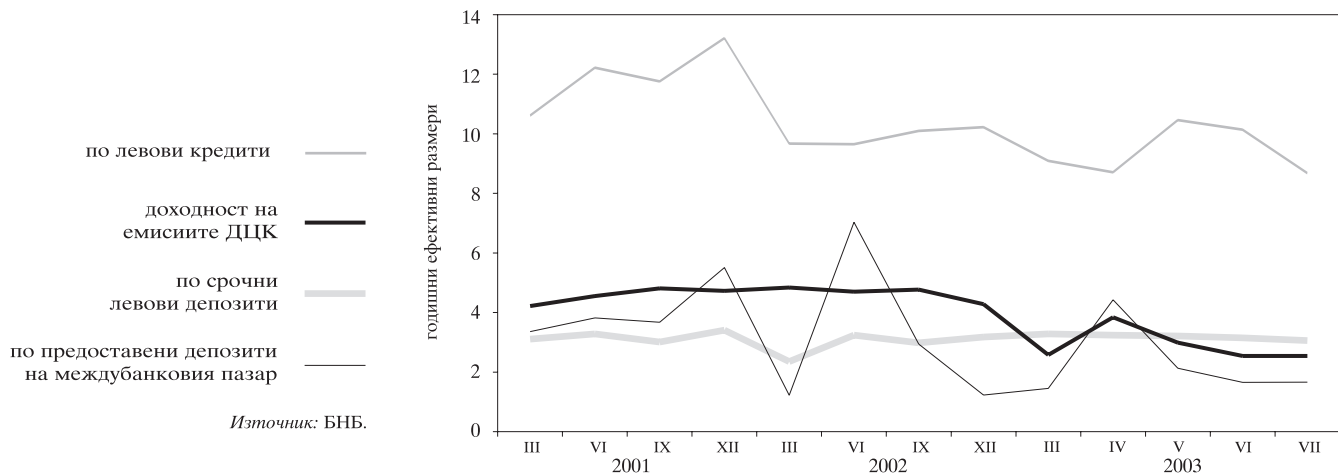

1.18. Лихвени проценти по краткосрочни и дългосрочни левови кредити

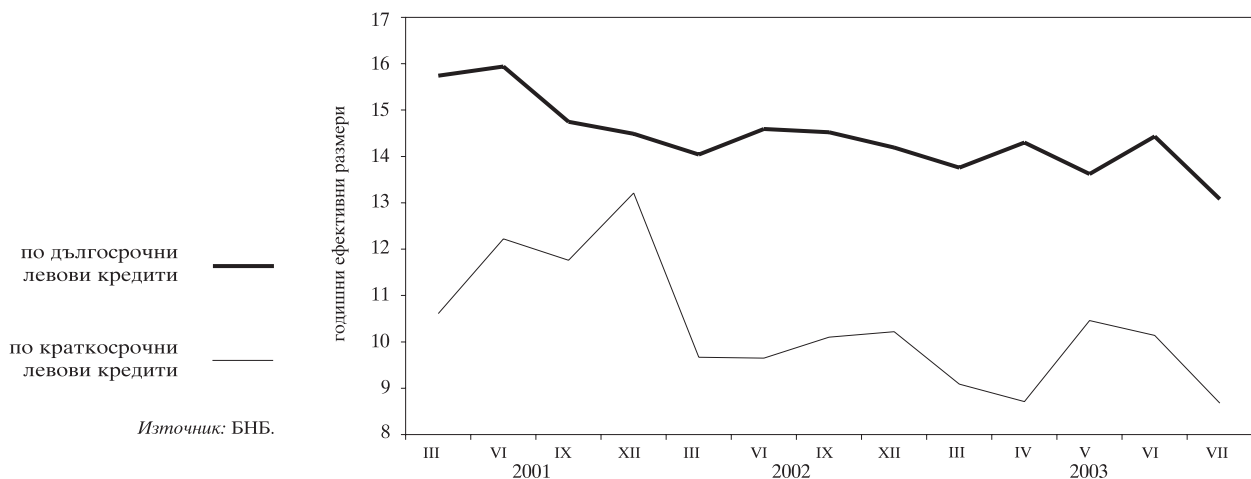

1.19. Номинални месечни лихвени проценти

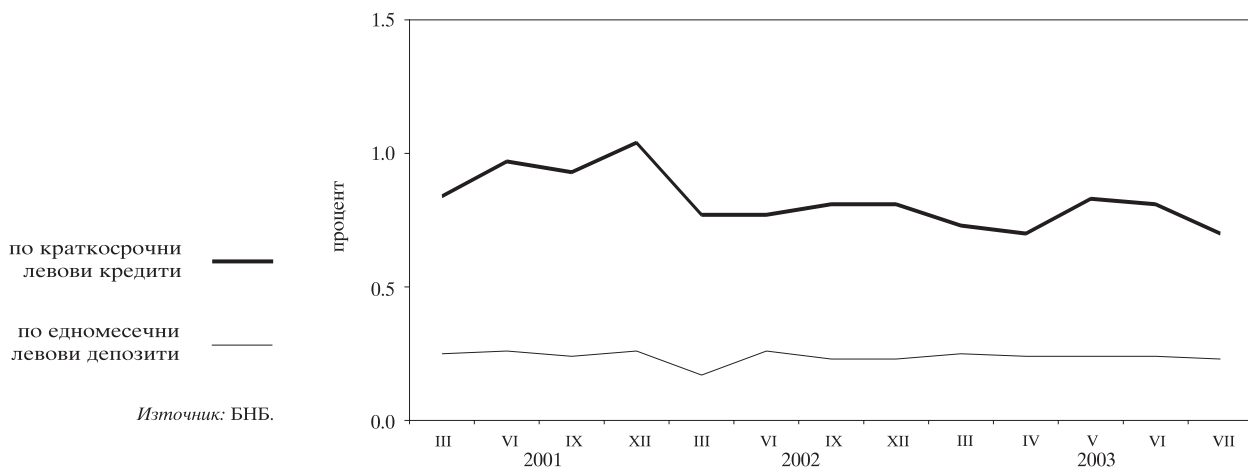

1.20. Реални месечни лихвени проценти

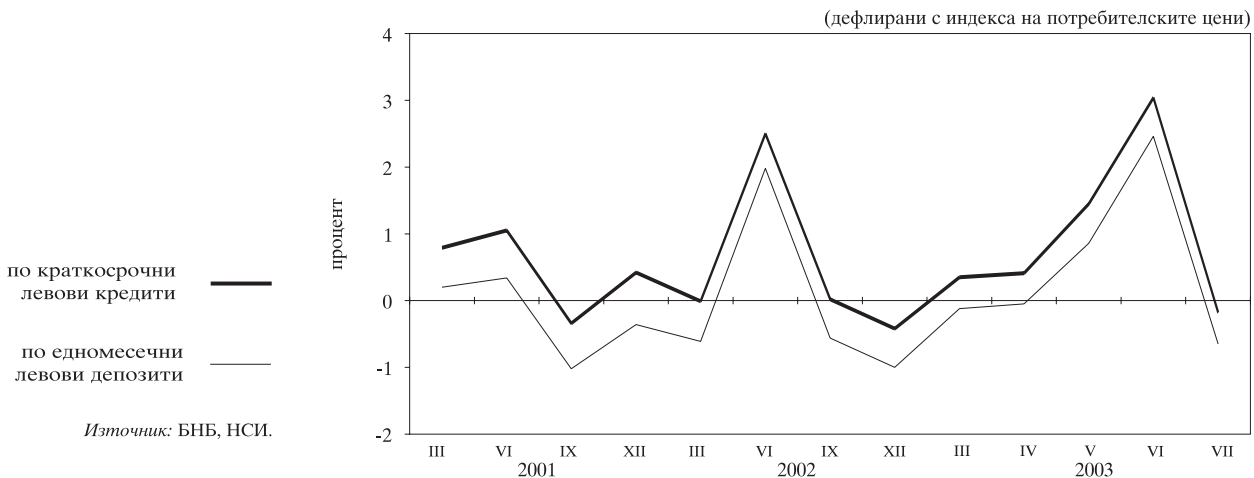

1.21. Лихвен диференциал между годишната доходност на тримесечните ДЦК и тримесечния ЛИБОР за еврото

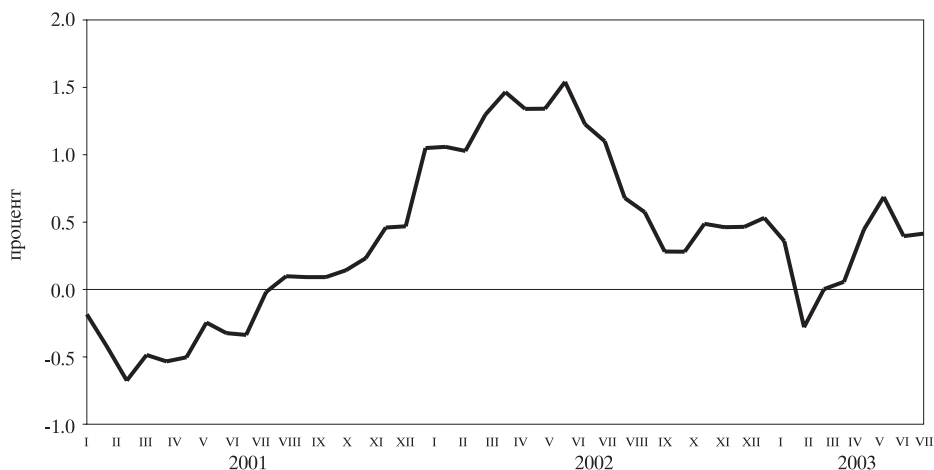

1.22. Среднопретеглени цени на деноминираните в щатски долари ДЦК, емитирани по реда на чл. 5 от ЗУНК

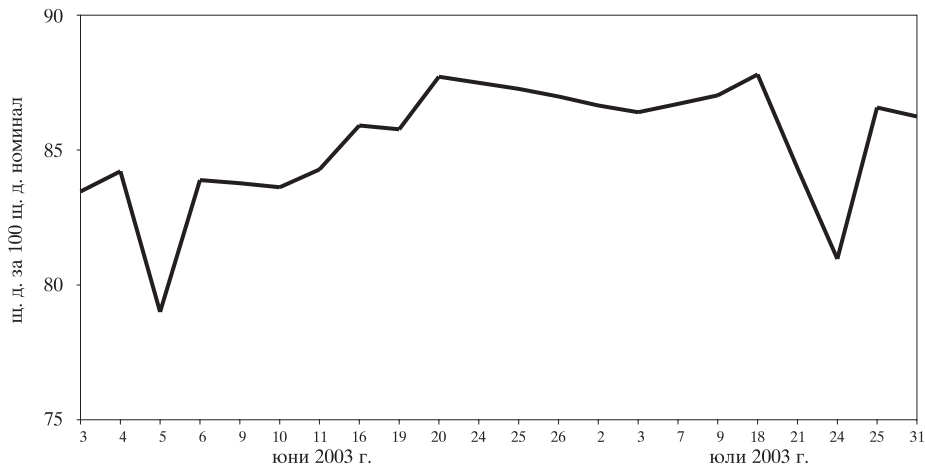

Източник: БНБ.

1.23. Котировки на българските брейди облигации

1.23.1. Сред „купува – продава“ на FLIRBs

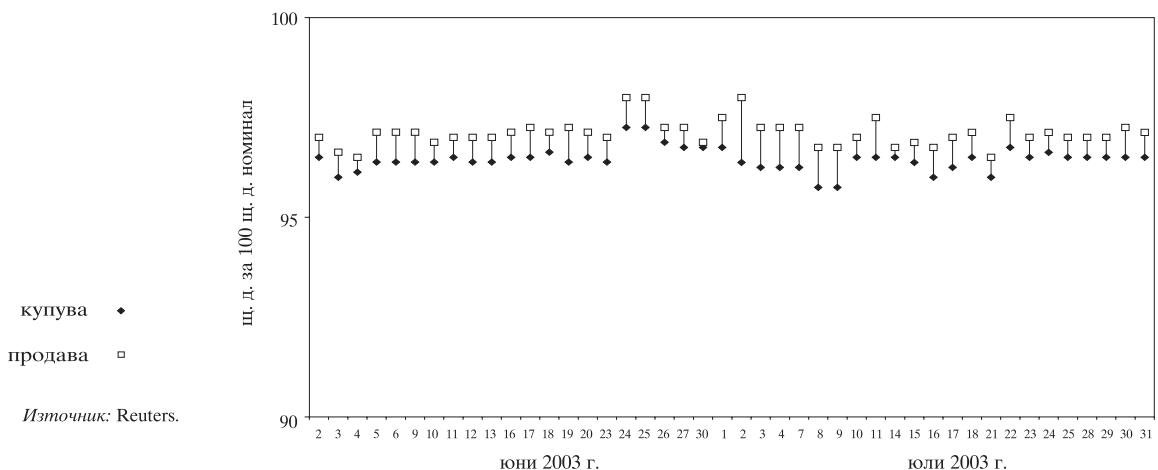

Източник: Reuters.

1.23.2. Сред „купува – продава“ на DISCs

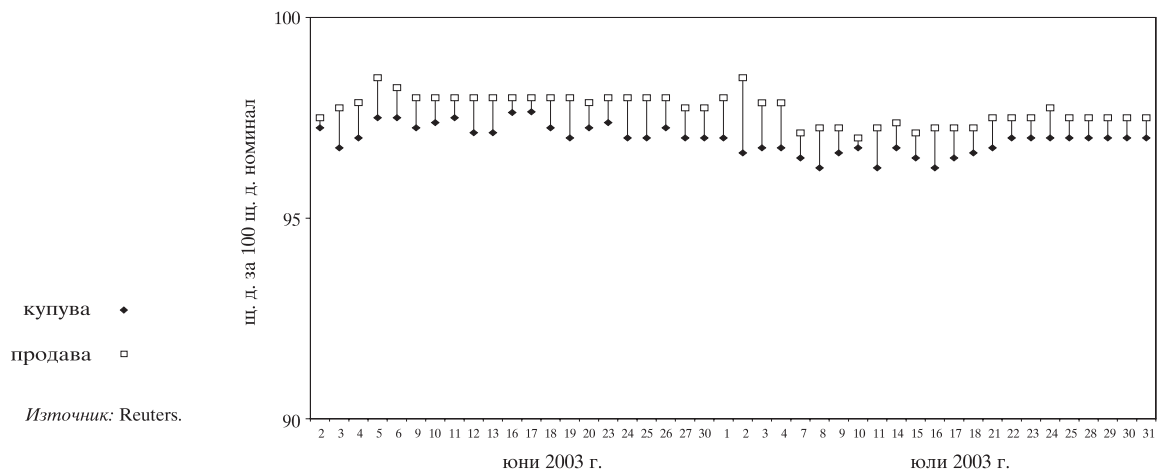

Източник: Reuters.

1.23.3. Спред „купува – продава“ на IABs

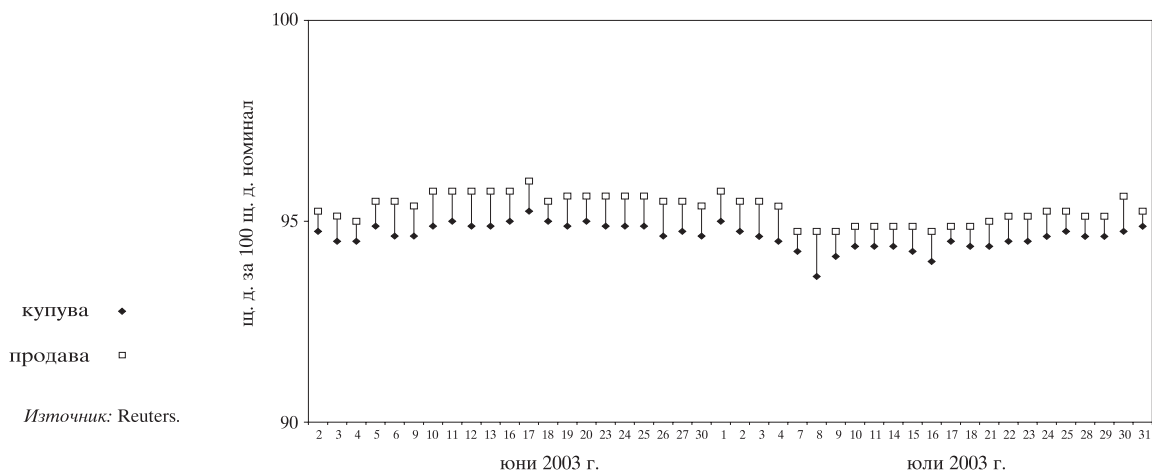

1.24. Индекси на средните пазарни цени на брейди облигациите

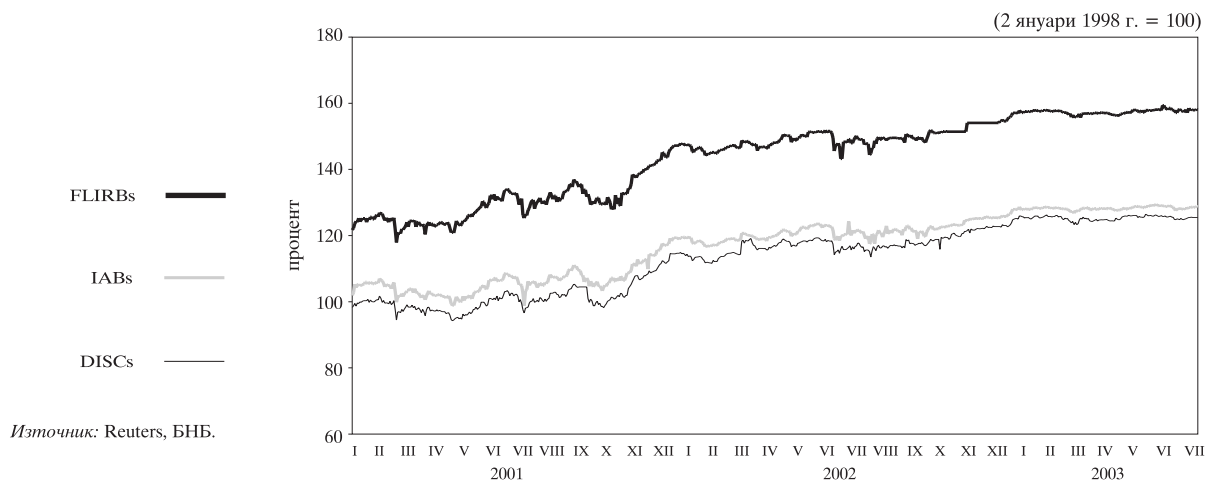

1.25. Индекси на средните пазарни цени на евро облигациите и глобалните облигации

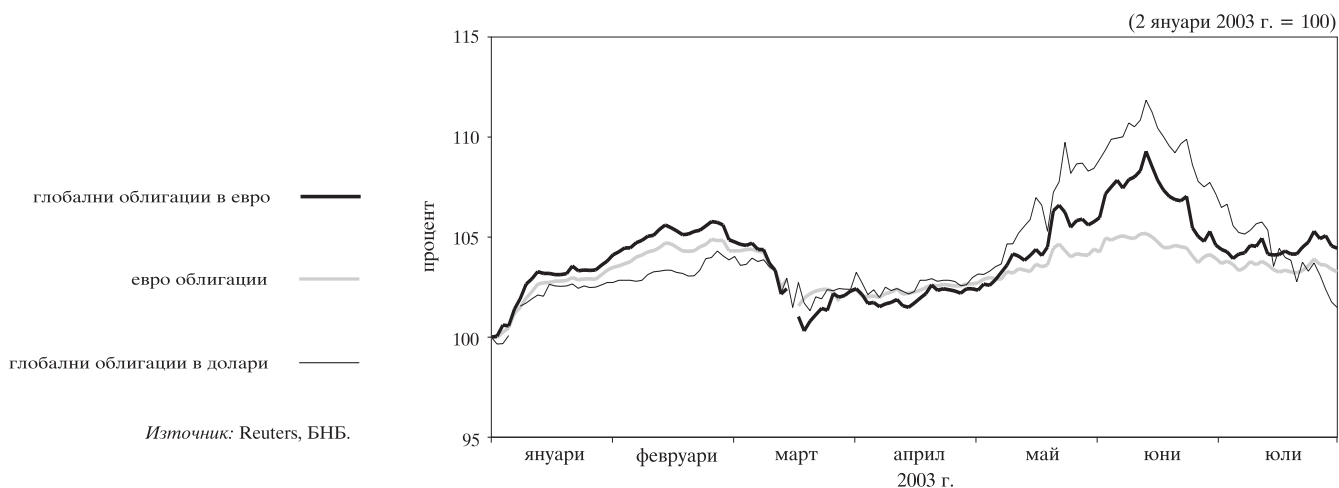

2 Външен сектор

2.1. Платежен баланс

2.1.1. Текуща сметка

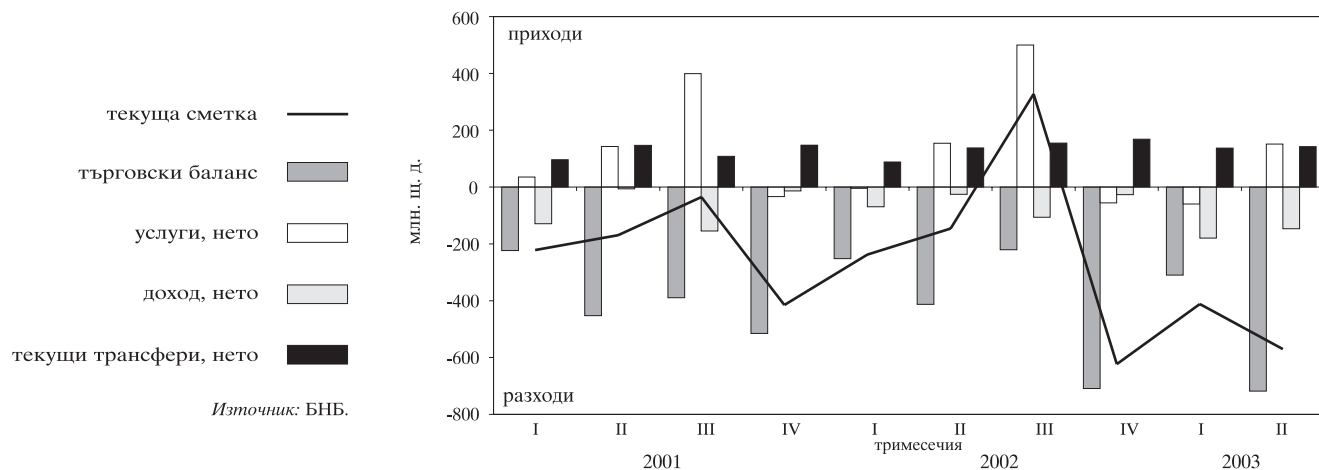

2.1.2. Капиталова и финансова сметка

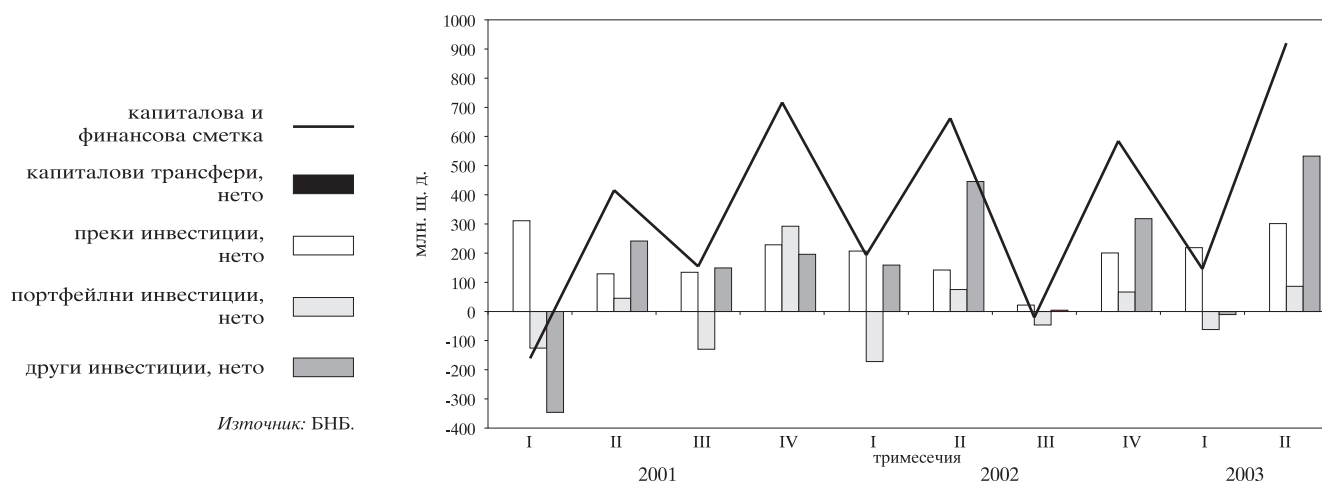

2.2. Брутен външен дълг

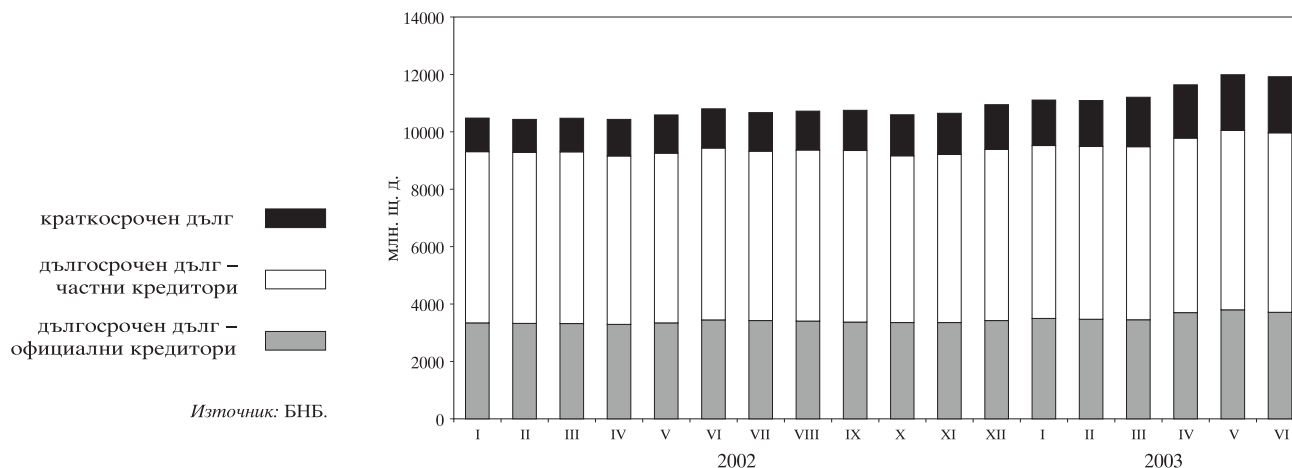

2.3. Дългови индикатори

2.3.1. Брутен външен дълг

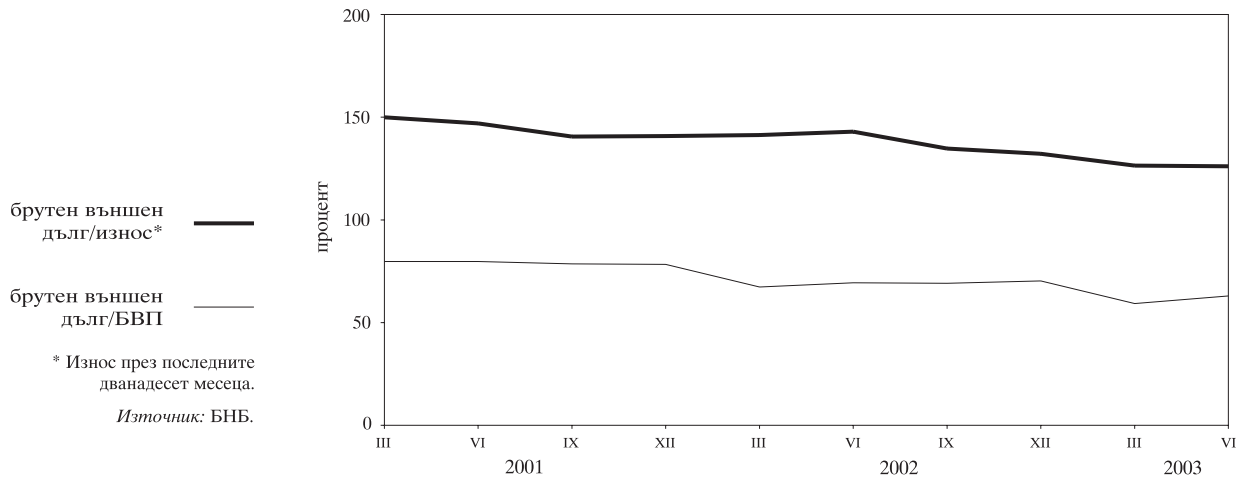

2.3.2. Обслужване на външния дълг

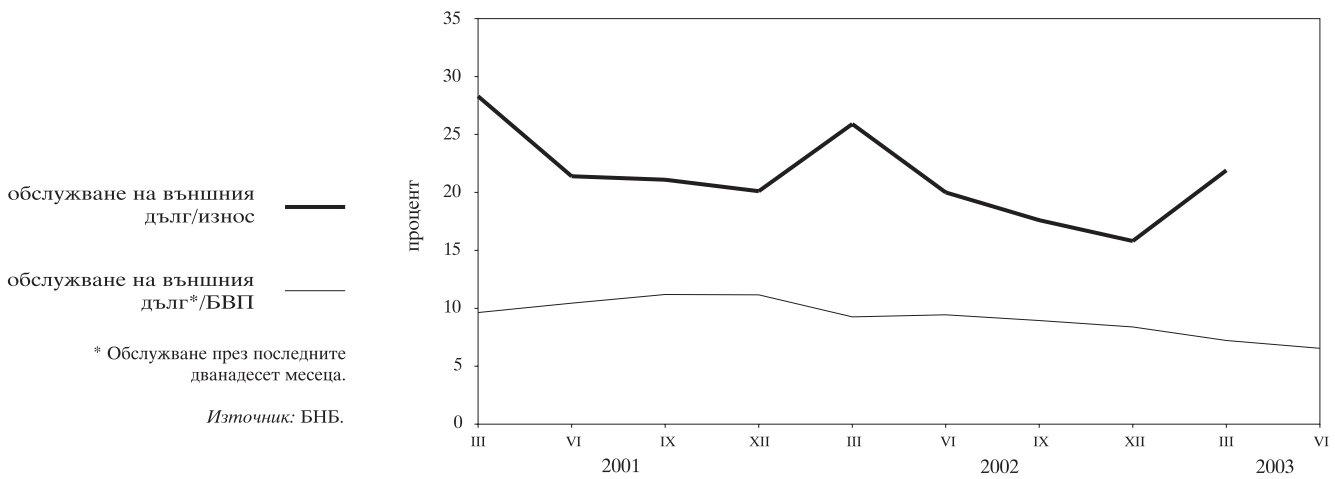

2.4. Валутен курс на лева към щатския долар

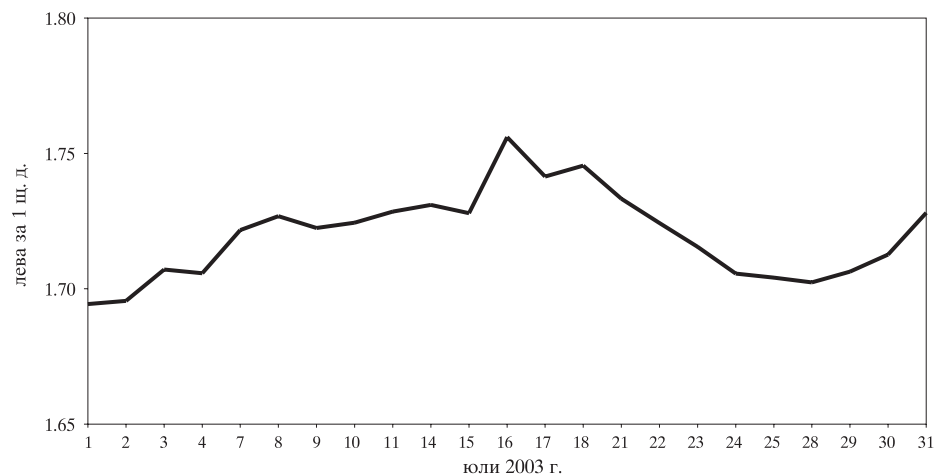

3 Фискален сектор

3.1. Финансиране на бюджетния дефицит

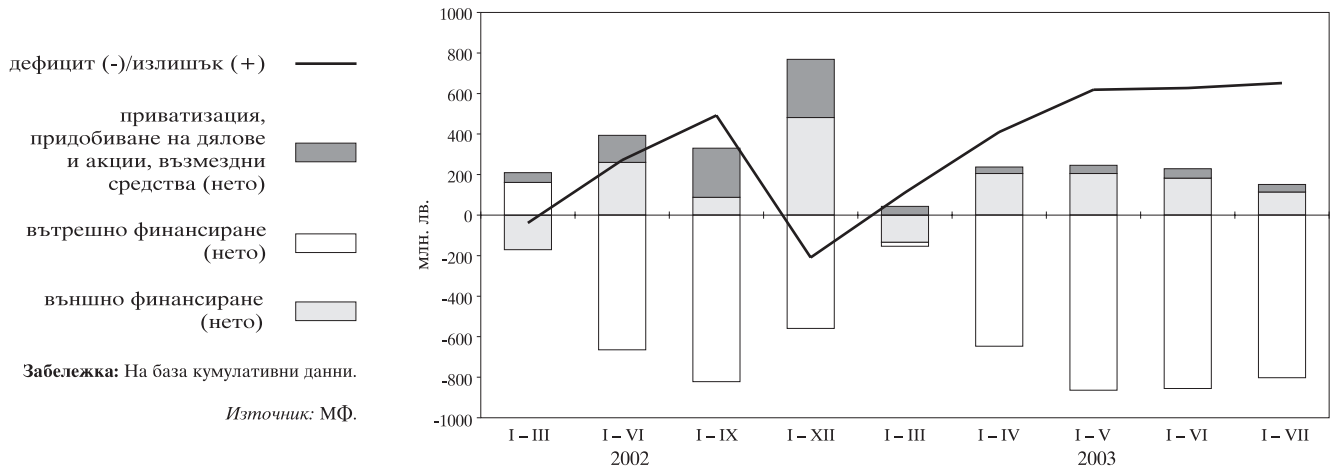

3.2. Изпълнение на републиканския бюджет

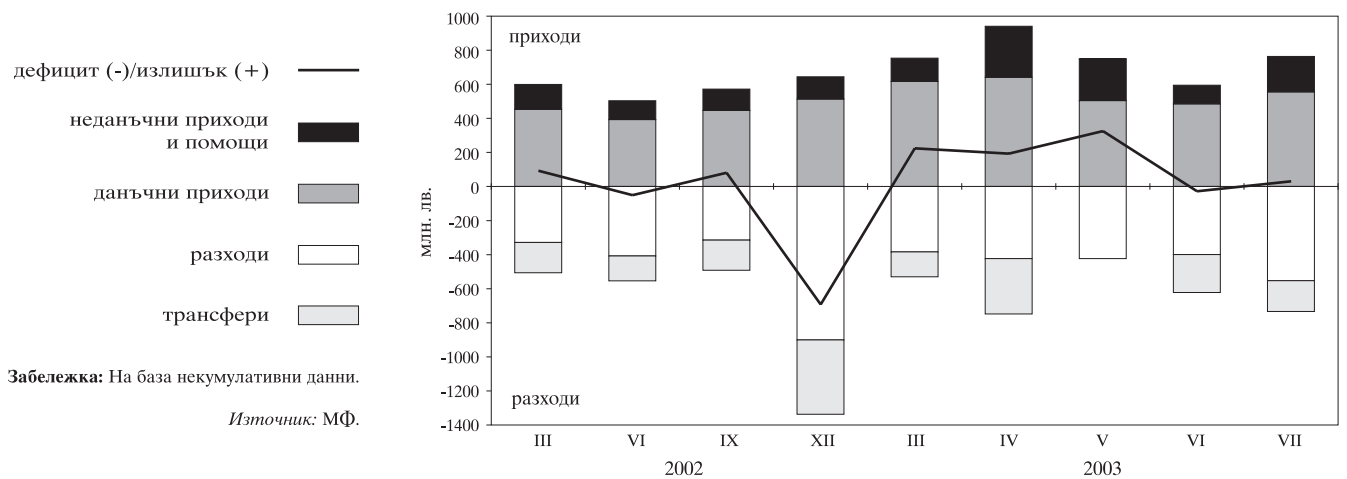

4 Реален сектор

4.1. Безработица

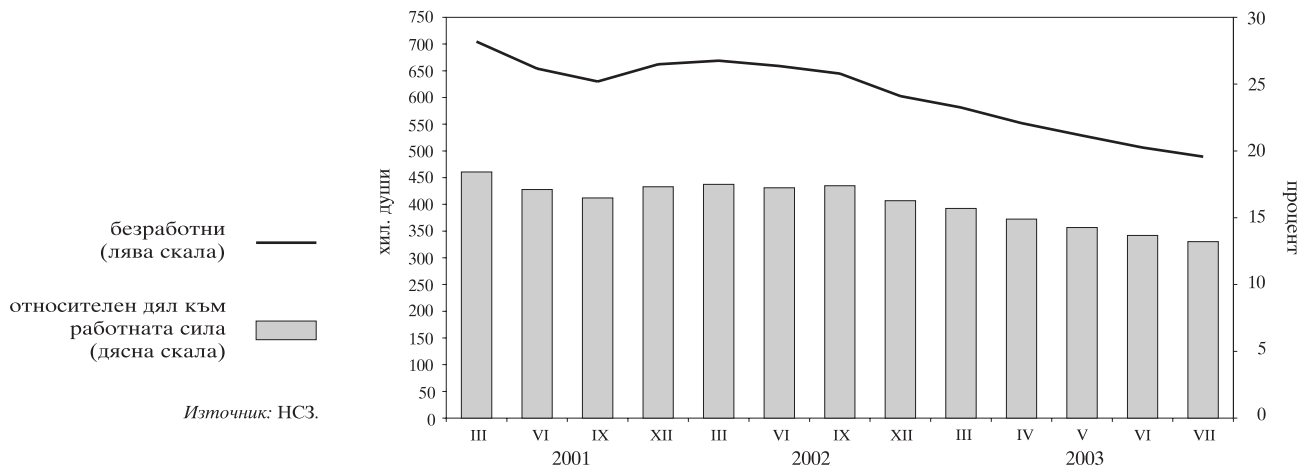

4.2. Динамика на средната месечна работна заплата (тримесечна плъзгаща се средна)

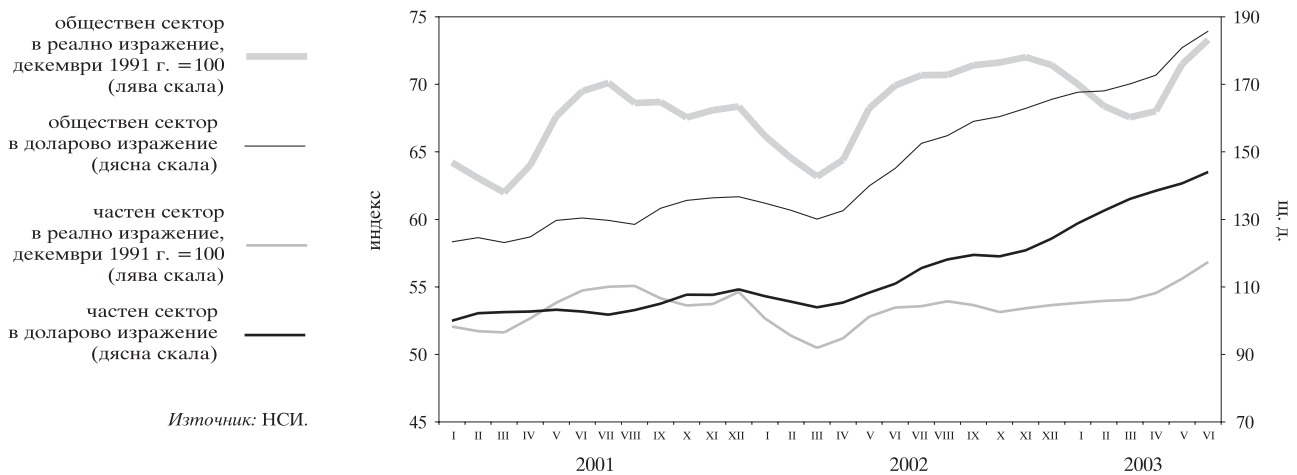

4.3. Изменение на потребителските цени по месеци спрямо предходния месец

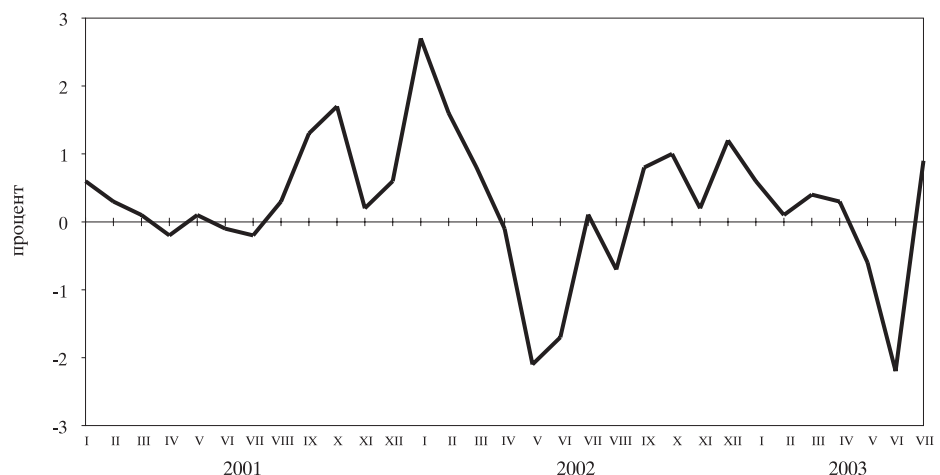

4.4. Изменение на потребителските цени по месеци спрямо съответния месец на предходната година

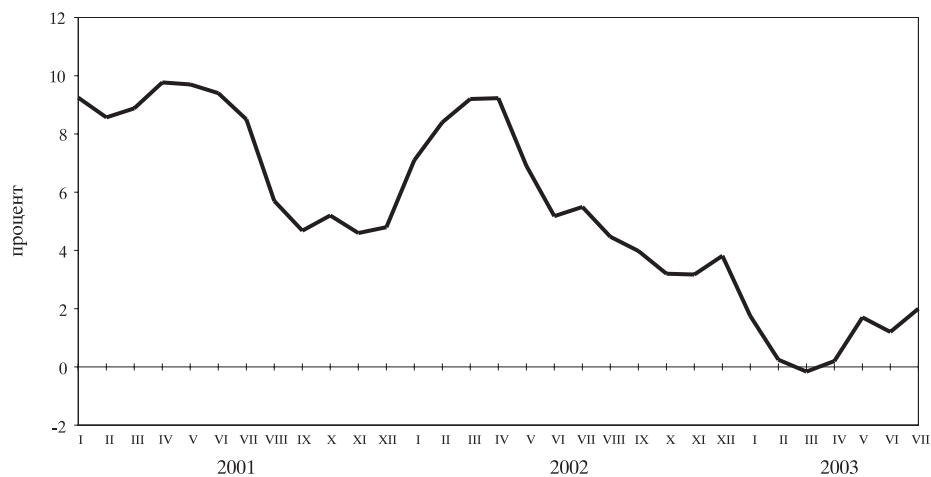

Източник: НСИ.

Таблици

1 Финансов сектор

1.1.	Баланс на управление „Емисионно“ на БНБ	22
1.2.	Баланс на управление „Банково“ на БНБ	23
1.3.	Паричен отчет и аналитични отчетности	24
1.3.1.	Кратък паричен отчет	24
1.3.2.	Паричен отчет	25
1.3.3.	Аналитична отчетност на БНБ	28
1.3.4.	Аналитична отчетност на търговските банки	30
1.3.5.	Парична база и механизъм на паричното предлагане	34
1.3.6.	Чуждестранни активи и пасиви на БНБ	35
1.3.7.	Чуждестранни активи и пасиви на търговските банки	36
1.3.8.	Задължения на БНБ към правителствения сектор	37
1.3.9.	Задължения на търговските банки към правителствения сектор	38
1.3.10.	Кредити на нефинансови предприятия и домакинства	39
1.3.11.	Притежавани дългови ценни книжа, издадени от централното правителство	41
1.3.12.	Меморандум към аналитичната отчетност на БНБ	42
1.3.13.	Меморандум към аналитичната отчетност на търговските банки	43
1.4.	Секторни отчетности на паричните финансови институции	45
1.4.1.	Секторна месечна отчетност на БНБ (активи) към юли 2003 г.	45
1.4.2.	Секторна месечна отчетност на БНБ (пасиви) към юли 2003 г.	46
1.4.3.	Секторна месечна отчетност на търговските банки (активи) към юли 2003 г.	47
1.4.4.	Секторна месечна отчетност на търговските банки (пасиви) към юли 2003 г.	48
1.5.	Отчетност на банките в несъстоятелност	49
1.5.1.	Секторна месечна отчетност на търговските банки в несъстоятелност (активи) към юли 2003 г.	49
1.5.2.	Секторна месечна отчетност на търговските банки в несъстоятелност (пасиви) към юли 2003 г.	50
1.5.A.	Парични агрегати	51
1.5.A.1.	Парични агрегати по дефиниция на Европейската централна банка	51
1.5.A.2.	Източници на паричните агрегати по дефиниция на Европейската централна банка	52
1.6.	Новодоговорени кредити от търговските банки	53
1.6.1.	Новодоговорени левови кредити от търговските банки	53
1.6.2.	Новодоговорени кредити от търговските банки в евро	53
1.6.3.	Новодоговорени кредити от търговските банки в щатски долари	54
1.7.	Баланси и отчети за приходите и разходите на банковата система ..	55
1.7.1.	Баланс на банковата система към март 2003 г.	55
1.7.2.	Отчет за приходите и разходите на банковата система към март 2003 г.	57
1.7.3.	Баланс на банковата система към юни 2003 г.	59
1.7.4.	Отчет за приходите и разходите на банковата система към юни 2003 г.	61

1.8. Групи банки	63
1.9. Капиталова адекватност на търговските банки към 30 юни 2003 г. (по Наредба № 8)	63
1.10. Състояние на кредитния портфейл на търговските банки	63
1.11. Съотношения на високоликвидни активи	63
1.12. Баланси и отчети за приходите и разходите на банките по групи	64
1.12.1. Баланс на банките от първа група към юни 2003 г.	64
1.12.2. Отчет за приходите и разходите на банките от първа група към юни 2003 г.	66
1.12.3. Баланс на банките от втора група към юни 2003 г.	68
1.12.4. Отчет за приходите и разходите на банките от втора група към юни 2003 г.	70
1.12.5. Баланс на банките от трета група към юни 2003 г.	72
1.12.6. Отчет за приходите и разходите на банките от трета група към юни 2003 г.	74
1.13. Междубанков паричен пазар	76
1.14. Банков валутен пазар	76
1.15. Купена и продадена налична валута (подразделения на еврото) от касовите служби на БНБ	77
1.16. Основен лихвен процент	77
1.17. Лихвени проценти и доходност на ДЦК	78
1.18. Месечни лихвени проценти	79
1.19. Лихвен диференциал между годишната доходност на тримесечните ДЦК и тримесечния ЛИБОР за еврото	79
1.20. Цени на регистрираните сделки с ДЦК, деноминирани в щатски долари, емитирани по реда на чл. 5 от ЗУНК	79
1.21. Котировки на българските брейди облигации	80
1.22. Котировки на българските евро облигации и глобални облигации ..	81

2 Външен сектор

2.1. Платежен баланс	82
2.1.1А. Платежен баланс за 2003 г. в щатски долари	82
2.1.1Б. Платежен баланс за 2003 г. в левове	84
2.1.1В. Платежен баланс за 2003 г. в евро	86
2.1.2А. Платежен баланс за 2002 г. в щатски долари	88
2.1.2Б. Платежен баланс за 2002 г. в левове	90
2.1.2В. Платежен баланс за 2002 г. в евро	92
2.2. Износ и внос	94
2.2.1. Износ. Начин на използване, 2003 г.	94
2.2.2. Износ. Начин на използване, 2002 г.	95
2.2.3. Внос. Начин на използване, 2003 г.	96
2.2.4. Внос. Начин на използване, 2002 г.	97
2.2.5. Износ по основни търговски партньори и региони, 2003 г.	98
2.2.6. Износ по основни търговски партньори и региони, 2002 г.	99
2.2.7. Внос по основни търговски партньори и региони, 2003 г.	100
2.2.8. Внос по основни търговски партньори и региони, 2002 г.	101
2.3. Брутен външен дълг	102
2.3.1. Брутен външен дълг за 2003 г.	102
2.3.1.1. Брутен външен дълг по кредитори	102
2.3.1.2. Брутен външен дълг по дебитори	103
2.3.2. Брутен външен дълг за 2002 г.	104
2.3.2.1. Брутен външен дълг по кредитори	104
2.3.2.2. Брутен външен дълг по дебитори	105

2.4.	Получени нови кредити и депозити	106
2.4.1.	Получени нови кредити и депозити през 2003 г.	106
2.4.1.1.	Получени нови кредити и депозити по кредитори	106
2.4.1.2.	Получени нови кредити и депозити по дебитори	107
2.4.2.	Получени нови кредити и депозити през 2002 г.	108
2.4.2.1.	Получени нови кредити и депозити по кредитори	108
2.4.2.2.	Получени нови кредити и депозити по дебитори	109
2.5.	Обслужване на брутния външен дълг	110
2.5.1.	Обслужване на брутния външен дълг, 2003 г.	110
2.5.1.1.	Обслужване на брутния външен дълг по кредитори ...	110
2.5.1.2.	Обслужване на брутния външен дълг по дебитори	111
2.5.2.	Обслужване на брутния външен дълг, 2002 г.	112
2.5.2.1.	Обслужване на брутния външен дълг по кредитори ...	112
2.5.2.2.	Обслужване на брутния външен дълг по дебитори	115
2.6.	Дългови индикатори	118
2.7.	Централни курсове на някои основни валути	118
2.8.	Валутен курс на лева към щатския долар	118

3

Фискален сектор

3.1.	Консолидиран държавен бюджет	119
3.2.	Изпълнение на републиканския бюджет	119
3.3.	Вътрешен държавен дълг	120

4

Реален сектор

4.1.	БВП по компоненти на крайното търсене	121
4.2.	БВП по икономически сектори	121
4.3.	Икономическа активност	122
4.3.1.	Наети по трудово правоотношение	122
4.3.2.	Безработица	122
4.4.	Средна месечна работна заплата на наетите по трудово правоотношение	123
4.5.	Изменение на потребителските цени по компоненти	123

1 Финансов сектор

1.1. БАЛАНС НА УПРАВЛЕНИЕ „ЕМИСИОННО“ НА БНБ

	31.I.2002	28.II.2002	29.III.2002	30.IV.2002	31.V.2002	28.VI.2002	31.VII.2002	30.VIII.2002	30.IX.2002	31.X.2002	29.XI.2002	29.XII.2002
		7 372 421	7 196 172	7 427 763	7 546 278	7 908 361	8 034 285	8 231 828	8 496 173	8 750 596	8 923 582	8 947 491
АКТИВИ												
1. Налични парични средства в чуждестранна валута	1 181 956	1 321 111	1 035 547	1 549 147	1 185 935	1 309 969	1 283 774	1 787 614	1 993 108	1 428 549	1 380 525	1 300 148
2. Монетарно злато	642 260	641 692	641 612	641 576	641 100	640 963	640 963	640 963	640 939	640 939	640 858	640 858
3. Търгуеми чуждестранни ценни книжа	5 469 710	5 309 600	5 408 147	5 131 715	5 596 499	5 818 974	6 003 494	5 698 062	5 739 841	6 540 208	6 755 079	6 852 619
4. Вземания по начислени лихви	78 495	100 573	110 866	105 325	122 744	138 455	106 054	105 189	122 285	140 900	147 120	153 866
ПАСИВИ												
1. Банкноти и монети в обращение	3 081 205	3 062 135	3 018 867	3 073 614	2 964 026	3 022 740	3 101 974	3 204 329	3 249 877	3 216 233	3 191 558	3 627 928
2. Разплащателни сметки и депозити на банки	676 074	734 150	775 121	849 916	637 507	669 282	554 795	565 313	591 340	538 666	632 144	854 442
3. Депозити на правителството и бюджетни организации	2 276 163	2 260 407	2 106 460	2 358 936	2 803 332	3 020 758	3 065 523	3 108 189	3 238 886	3 481 973	3 685 804	3 034 710
4. Сметки на други депозанти	189 682	187 655	190 881	197 275	204 913	215 474	209 786	216 377	220 108	312 616	214 779	163 056
5. Задължения по начислени лихви	3 079	4 378	4 320	6 169	7 406	2 038	4 243	6 272	6 901	8 735	10 401	2 592
6. Депозит на управление „Банково“	1 146 218	1 124 251	1 100 523	941 853	929 094	978 069	1 097 964	1 131 348	1 189 061	1 192 373	1 188 896	1 264 763
	31.I.2003	28.II.2003	31.III.2003	30.IV.2003	31.V.2003	30.VI.2003	31.VII.2003					
	8 363 216	8 472 845	8 602 710	9 233 255	9 315 714	9 451 334	9 517 702					
АКТИВИ												
1. Налични парични средства в чуждестранна валута	1 032 907	1 056 635	1 314 861	1 919 417	1 564 035	1 571 583	1 367 546					
2. Монетарно злато	640 856	640 856	640 856	640 856	640 856	640 841	640 841					
3. Търгуеми чуждестранни ценни книжа	6 552 450	6 627 781	6 505 309	6 542 297	6 971 212	7 081 148	7 379 616					
4. Вземания по начислени лихви	137 003	147 573	141 684	130 685	139 611	157 762	129 699					
ПАСИВИ												
1. Банкноти и монети в обращение	3 340 229	3 358 823	3 328 932	3 510 282	3 487 783	3 617 677	3 736 837					
2. Разплащателни сметки и депозити на банки	702 223	757 523	760 333	764 066	581 623	686 051	652 592					
3. Депозити на правителството и бюджетни организации	2 851 586	2 860 191	3 086 835	3 659 694	3 890 758	3 773 934	3 796 377					
4. Сметки на други депозанти	153 504	151 216	92 079	82 765	75 624	95 795	82 586					
5. Задължения по начислени лихви	3 424	4 635	4 104	5 512	6 642	945	592					
6. Депозит на управление „Банково“	1 312 250	1 340 457	1 330 427	1 210 936	1 273 284	1 276 932	1 248 718					

Източник: БНБ.

1.2. БАЛАНС НА УПРАВЛЕНИЕ „БАНКОВО“ НА БНБ

	31.I.2002	28.II.2002	29.III.2002	30.IV.2002	31.V.2002	28.VI.2002	31.VII.2002	30.VIII.2002	30.IX.2002	31.X.2002	29.XI.2002	29.XII.2002
АКТИВИ	5 367 579	5 391 071	5 333 049	5 026 349	4 887 343	4 783 076	4 919 137	4 971 367	4 985 799	4 958 811	4 921 445	4 891 231
1. Злато и други благородни метали	94 060	98 932	100 905	99 657	101 127	79 765	9 928	9 804	3 567	9 712	9 606	9 770
2. Инвестиции в ценни книжа	0	0	0	0	0	0	0	0	0	0	0	0
3. Предоставени кредити и депозити на банки, намалени с провизии	13	12	12	32	30	27	27	26	46	44	42	41
4. Вземания от правителството	2 278 525	2 320 262	2 288 743	2 170 622	2 080 255	1 996 380	2 059 050	2 083 964	2 050 313	2 022 463	1 994 158	1 926 403
5. Учасие на България в МВФ и в други международни финансови институции	1 708 831	1 705 509	1 698 331	1 672 389	1 635 086	1 585 215	1 606 586	1 604 500	1 594 321	1 592 405	1 586 112	1 548 063
6. Вземания по начислени лихви	0	0	0	0	0	0	0	0	0	0	0	0
7. Инвестиции в други местни предприятия	2 294	2 294	69 984	69 984	69 984	69 984	69 984	69 984	69 984	71 134	71 134	73 134
8. Дълготрайни активи	1 111 310	1 111 297	47 592	47 151	47 081	46 953	47 796	47 582	47 537	47 674	47 392	45 593
9. Други активи	26 328	28 514	26 959	24 661	24 686	26 683	27 802	24 159	30 970	23 006	24 105	23 464
10. Депозит на управление „Банково“	1 146 218	1 124 251	1 100 523	941 853	929 094	978 069	1 097 964	1 131 348	1 189 061	1 192 373	1 188 896	1 264 763
ПАСИВИ	5 367 579	5 391 071	5 333 049	5 026 349	4 887 343	4 783 076	4 919 137	4 971 367	4 985 799	4 958 811	4 921 445	4 891 231
Задължения	4 133 195	4 149 445	4 112 220	3 958 104	3 804 214	3 669 048	3 753 694	3 755 450	3 711 052	3 681 311	3 626 726	3 519 977
1. Кредити на МВФ	2 417 677	2 437 353	2 405 339	2 277 452	2 163 808	2 077 380	2 141 143	2 145 454	2 111 412	2 083 488	2 034 680	1 965 951
2. Други задължения към международни финансови институции	1 708 813	1 705 493	1 698 320	1 672 197	1 635 285	1 584 950	1 606 305	1 604 221	1 594 050	1 592 135	1 585 847	1 548 175
3. Задължения по начислени лихви	1 060	279	556	802	241	446	665	184	332	482	117	200
4. Други пасиви	5 645	6 320	8 005	7 653	4 880	6 272	5 581	5 591	5 258	5 206	6 082	5 651
Собствен капитал	1 234 384	1 241 626	1 220 829	1 068 245	1 083 129	1 114 028	1 165 443	1 215 917	1 274 747	1 277 500	1 294 719	1 371 254
5. Основен капитал	20 000	20 000	20 000	20 000	20 000	20 000	20 000	20 000	20 000	20 000	20 000	20 000
6. Резерви	977 747	962 287	926 325	990 944	986 554	1 000 629	1 031 422	1 069 727	1 125 144	1 116 174	1 116 612	1 178 581
7. Неразпределена печалба	236 637	259 339	274 504	57 301	76 575	93 399	114 021	126 190	129 603	141 326	158 107	172 673

(хил. лв.)

	31.I.2003	28.II.2003	31.III.2003	30.IV.2003	31.V.2003	30.VI.2003	31.VII.2003
АКТИВИ	4 855 059	4 925 821	4 932 336	4 803 787	4 722 763	4 793 604	4 838 667
1. Злато и други благородни метали	3 721	3 509	3 350	3 283	3 353	3 287	3 414
2. Инвестиции в ценни книжа	0	0	0	0	0	0	0
3. Предоставени кредити и депозити на банки, намалени с провизии	38	36	36	34	32	33	31
4. Вземания от правителството	1 882 368	1 925 828	1 899 180	1 912 284	1 818 902	1 856 477	1 924 971
5. Учасие на България в МВФ и в други международни финансови институции	1 512 761	1 511 269	1 498 823	1 477 907	1 427 891	1 457 312	1 461 975
6. Вземания по начислени лихви	0	0	0	0	41	105	67
7. Инвестиции в други местни предприятия	73 134	73 134	73 134	73 134	73 134	73 134	73 134
8. Дълготрайни активи	46 582	46 356	108 566	107 789	107 477	108 549	108 738
9. Други активи	24 205	25 232	18 820	18 420	18 649	17 775	17 619
10. Депозит на управление „Банково“	1 312 250	1 340 457	1 330 427	1 210 936	1 273 284	1 276 932	1 248 718
ПАСИВИ	4 855 059	4 925 821	4 932 336	4 803 787	4 722 763	4 793 604	4 838 667
Задължения	3 439 520	3 462 738	3 423 033	3 416 447	3 251 100	3 318 553	3 391 921
1. Кредити на МВФ	1 921 012	1 945 131	1 918 324	1 931 159	1 818 902	1 856 477	1 924 971
2. Други задължения към международни финансови институции	1 512 898	1 511 108	1 498 671	1 477 770	1 428 545	1 457 945	1 462 304
3. Задължения по начислени лихви	278	60	97	132	21	22	22
4. Други пасиви	5 332	6 439	5 941	7 386	3 632	4 109	4 624
Собствен капитал	1 415 539	1 463 083	1 509 303	1 387 340	1 471 663	1 475 051	1 446 746
5. Основен капитал	20 000	20 000	20 000	20 000	20 000	20 000	20 000
6. Резерви	1 201 709	1 229 783	1 259 134	1 289 134	1 353 631	1 336 826	1 281 566
7. Неразпределена печалба	193 830	213 300	233 880	78 206	98 032	118 225	145 180

Източник: БНБ.

1.3. ПАРИЧЕН ОТЧЕТ И АНАЛИТИЧНИ ОТЧЕТНОСТИ

1.3.1. КРАТЪК ПАРИЧЕН ОТЧЕТ

(хил. лв.)

	03.2002	06.2002	09.2002	12.2002	03.2003	04.2003	05.2003	06.2003	07.2003
Валутен курс: лева за 1 щ. д.	2.24190	1.96073	1.98360	1.88496	1.79516	1.75710	1.65440	1.71159	1.72807
лева за 1 евро	1.95583	1.95583	1.95583	1.95583	1.95583	1.95583	1.95583	1.95583	1.95583
НЕТНИ ЧУЖДЕСТРАННИ АКТИВИ (S.2)	8 896 802	8 890 539	9 610 910	9 891 674	9 602 403	9 619 949	9 720 855	9 886 455	10 119 485
в левове	-62 226	-57 808	-52 403	-71 564	-61 216	-66 897	-73 085	-77 829	-64 659
във валута	8 959 028	8 948 347	9 663 313	9 963 238	9 663 619	9 686 846	9 793 940	9 964 284	10 184 144
Чуждестранни активи	11 911 593	11 598 765	12 449 098	12 751 442	12 387 682	12 432 335	12 456 435	12 702 753	12 996 196
в левове	17 951	16 959	20 958	13 192	14 243	14 674	15 004	15 231	15 565
във валута	11 893 642	11 581 806	12 428 140	12 738 250	12 373 439	12 417 661	12 441 431	12 687 522	12 980 631
Минус чуждестранни пасиви	3 014 791	2 708 226	2 838 188	2 859 768	2 785 279	2 812 386	2 735 580	2 816 298	2 876 711
в левове	80 177	74 767	73 361	84 756	75 459	81 571	88 089	93 060	80 224
във валута	2 934 614	2 633 459	2 764 827	2 775 012	2 709 820	2 730 815	2 647 491	2 723 238	2 796 487
НЕТНИ ВЪТРЕШНИ АКТИВИ	3 464 987	3 273 909	3 289 632	4 075 175	4 209 176	4 442 434	4 374 587	4 628 305	4 853 916
ВЪТРЕШЕН КРЕДИТ (S.1)	6 644 544	6 247 090	6 696 543	7 661 304	8 159 299	7 904 038	7 678 589	8 134 419	8 279 526
в левове	3 515 178	3 403 260	3 323 411	4 226 543	4 270 874	4 147 572	3 930 157	4 029 117	4 026 114
във валута	3 129 366	2 843 830	3 373 132	3 434 761	3 888 425	3 756 466	3 748 432	4 105 302	4 253 412
ВЗЕМАНИЯ ОТ ПРАВИТЕЛСТВЕНИЯ СЕКТОР (S.13)	1 962 001	1 142 271	929 045	1 264 125	1 337 588	724 541	241 447	372 385	391 429
в левове	535 770	225 071	-148 762	471 517	282 974	45 632	-342 901	-330 698	-517 400
във валута	1 426 231	917 200	1 077 807	792 608	1 054 614	678 909	584 348	703 083	908 829
Централно правителство, нето (S.1311)	1 921 606	1 135 759	919 641	1 251 641	1 325 641	711 804	228 661	359 395	376 319
в левове	532 088	218 559	-158 166	462 832	273 286	35 018	-353 538	-341 489	-530 554
във валута	1 389 518	917 200	1 077 807	788 809	1 052 355	676 786	582 199	700 884	906 873
Местно правителство (S.1313)	40 395	6 512	9 404	12 484	11 947	12 737	12 786	12 990	15 110
в левове	3 682	6 512	9 404	8 685	9 688	10 614	10 637	10 791	13 154
във валута	36 713	-	-	3 799	2 259	2 123	2 149	2 199	1 956
ВЗЕМАНИЯ ОТ НЕПРАВИТЕЛСТВЕНИЯ СЕКТОР	4 682 543	5 104 819	5 767 498	6 397 179	6 821 711	7 179 497	7 437 142	7 762 034	7 888 097
в левове	2 979 408	3 178 189	3 472 173	3 755 026	3 987 900	4 101 940	4 273 058	4 359 815	4 543 514
във валута	1 703 135	1 926 630	2 295 325	2 642 153	2 833 811	3 077 557	3 164 084	3 402 219	3 344 583
Нефинансови държавни предприятия (S.11001)	277 011	308 120	294 189	333 745	346 411	361 903	352 149	336 332	351 260
в левове	212 478	232 556	239 462	276 681	280 532	291 177	277 705	260 258	272 593
във валута	64 533	75 564	54 727	57 064	65 879	70 726	74 444	76 074	78 667
Нефинансови частни предприятия (S.11002+S.11003)	3 443 085	3 731 065	4 258 036	4 718 913	4 981 888	5 235 355	5 411 684	5 641 792	5 614 734
в левове	1 879 400	1 969 586	2 128 491	2 265 601	2 375 832	2 407 309	2 497 236	2 495 234	2 556 601
във валута	1 563 685	1 761 479	2 129 545	2 453 312	2 606 056	2 828 046	2 914 448	3 146 558	3 058 133
Домакинства (S.14)	900 932	993 405	1 126 596	1 241 560	1 355 108	1 438 127	1 532 501	1 645 779	1 758 072
в левове	865 050	954 930	1 076 821	1 179 972	1 282 114	1 359 335	1 452 981	1 558 953	1 663 943
във валута	35 882	38 475	49 775	61 588	72 994	78 792	79 520	86 826	94 129
Небанкови финансови институции (S.123+S.124+S.125)	61 515	72 229	88 677	102 961	138 304	144 112	140 808	138 131	164 031
в левове	22 480	21 117	27 399	32 772	49 422	44 119	45 136	45 370	50 377
във валута	39 035	51 112	61 278	70 189	88 882	99 993	95 672	92 761	113 654
КАПИТАЛ И РЕЗЕРВИ (в левове)	-2 887 273	-2 802 475	-3 057 811	-3 292 827	-3 591 541	-3 433 541	-3 523 062	-3 581 320	-3 569 925
ДРУГИ ПОЗИЦИИ (нето)	-292 284	-170 706	-349 100	-293 302	-358 582	-28 063	219 060	75 206	144 315
в левове	-290 869	-157 448	-194 838	-44 610	20 633	84 856	336 462	266 169	316 714
във валута	-1 415	-13 258	-154 262	-248 692	-379 215	-112 919	-117 402	-190 963	-172 399
ПАРИ М1 (в левове)	4 592 685	4 401 391	4 802 685	5 542 315	5 087 066	5 272 317	5 371 376	5 583 049	5 788 976
ПАРИ М2 (М1 + квазипари)	12 056 394	11 842 823	12 546 358	13 553 400	13 156 335	13 401 676	13 415 076	13 867 742	14 252 313
в левове	7 092 293	7 070 103	7 479 721	8 465 589	7 954 553	8 187 385	8 316 281	8 585 766	8 830 209
във валута	4 964 101	4 772 720	5 066 637	5 087 811	5 201 782	5 214 291	5 098 795	5 281 976	5 422 104
ПАРИ М3	12 361 789	12 164 448	12 900 542	13 966 849	13 811 579	14 062 383	14 095 442	14 514 760	14 973 401
в левове	7 256 826	7 264 638	7 691 584	8 718 932	8 382 019	8 665 026	8 812 336	9 021 101	9 300 287
във валута	5 104 963	4 899 810	5 208 958	5 247 917	5 429 560	5 397 357	5 283 106	5 493 659	5 673 114

Източник: БНБ и ТБ.

1.3.2. ПАРИЧЕН ОТЧЕТ

(продължение)

(хиЛ. лв.)

	03.2002	06.2002	09.2002	12.2002	03.2003	04.2003	05.2003	06.2003	07.2003
Срочни депозити над 1 ден до 2 години	3 210 704	2 973 798	3 181 570	3 183 710	3 236 446	3 264 842	3 141 350	3 223 824	3 267 264
Местно правителство (S.1313)	15 004	4	4	3	3	3	260	261	42
Социалноосигурителни фондове (S.1314)	9 373	8 856	8 688	-	9 458	9 342	9 116	9 242	9 255
Нефинансови държавни предприятия (S.11001)	291 136	274 539	291 656	240 862	230 809	270 078	220 275	201 471	204 996
Нефинансови частни предприятия (S.11002+S.11003)	284 171	250 594	291 406	304 296	338 683	338 476	334 547	328 371	310 479
Домакинства (S.14)	2 553 566	2 402 476	2 549 564	2 596 574	2 617 473	2 608 775	2 525 740	2 620 674	2 685 521
Небанкови финансови институции (S.123+S.124+S.125)	57 454	37 329	40 252	41 975	40 020	38 168	51 412	63 805	56 971
Срочни депозити над 2 години	2 238	3 950	8 652	19 539	36 003	39 057	41 136	45 599	48 550
Нефинансови държавни предприятия (S.11001)	1 480	1 294	1 309	1 244	1 187	1 162	1 094	1 132	1 143
Нефинансови частни предприятия (S.11002+S.11003)	448	1 059	1 505	5 021	10 221	7 090	7 126	8 024	8 334
Домакинства (S.14)	25	1 312	5 553	9 078	18 670	20 319	22 174	25 269	27 853
Небанкови финансови институции (S.123+S.124+S.125)	285	285	285	4 196	5 925	10 486	10 742	11 174	11 220
Спестовни депозити на домакинства (S.14), във валута	682 373	659 676	710 204	730 664	742 137	748 145	728 122	761 241	784 893
ПАРИ МЗ (М2+ репосделки, издадени дългови ценни книжа, кредити и блокирани депозити)	12 361 789	12 164 448	12 900 542	13 966 849	13 811 579	14 062 383	14 095 442	14 514 760	14 973 401
Репосделки	-	-	-	-	117 918	135 910	157 898	127 883	158 827
в левове	-	-	-	-	113 840	125 525	138 970	114 647	114 737
Нефинансови държавни предприятия (S.11001)	-	-	-	-	39 935	28 616	34 529	31 258	29 804
Нефинансови частни предприятия (S.11002+S.11003)	-	-	-	-	-	3 784	2 702	1 000	55
Небанкови финансови институции (S.123+S.124+S.125)	-	-	-	-	73 905	93 125	101 739	82 389	84 878
във валута	-	-	-	-	4 078	10 385	18 928	13 236	44 090
Нефинансови частни предприятия (S.11002+S.11003)	-	-	-	-	1 489	8 156	11 472	10 662	41 016
Домакинства (S.14)	-	-	-	-	360	-	333	345	346
Небанкови финансови институции (S.123+S.124+S.125)	-	-	-	-	2 229	2 229	7 123	2 229	2 728
Издадени дългови ценни книжа до 2 години	-	1 675	1 675	3 075	2 740	2 740	2 740	2 405	5 505
в левове	-	1 675	1 675	3 075	2 740	2 740	2 740	2 405	5 505
Нефинансови частни предприятия (S.11002+S.11003)	-	1 505	1 505	1 505	1 204	1 204	1 204	903	4 003
Домакинства (S.14)	-	70	70	70	56	56	56	42	42
Небанкови финансови институции (S.123+S.124+S.125)	-	100	100	1 500	1 480	1 480	1 480	1 460	1 460
Издадени дългови ценни книжа над 2 години	6 341	11 666	15 479	15 962	29 810	29 810	33 624	42 834	42 923
в левове	-	5 325	5 325	5 325	5 325	5 325	5 325	5 325	5 325
Небанкови финансови институции (S.123+S.124+S.125)	-	5 325	5 325	5 325	5 325	5 325	5 325	5 325	5 325
във валута	6 341	6 341	10 154	10 637	24 485	24 485	28 299	37 509	37 598
Нефинансови частни предприятия (S.11002+S.11003)	-	-	352	880	1 111	1 111	1 111	1 561	779
Домакинства (S.14)	10	10	514	514	986	986	986	1 091	1 874
Небанкови финансови институции (S.123+S.124+S.125)	6 331	6 331	9 288	9 243	22 388	22 388	26 202	34 857	34 945
Кредити до 2 години	51 640	26 535	12 219	15 848	11 181	11 180	11 007	11 135	10 942
в левове	40 558	24 474	10 924	12 299	6 038	6 084	6 042	6 107	5 819
Нефинансови държавни предприятия (S.11001)	3 118	9 547	8 620	10 084	-	-	-	-	-
Нефинансови частни предприятия (S.11002+S.11003)	37 430	14 920	2 300	213	273	319	277	267	255
Небанкови финансови институции (S.123+S.124+S.125)	10	7	4	2 002	5 765	5 765	5 765	5 840	5 564
във валута	11 082	2 061	1 295	3 549	5 143	5 096	4 965	5 028	5 123
Нефинансови частни предприятия (S.11002+S.11003)	10 334	2 061	1 295	3 549	80	79	74	30	104
Небанкови финансови институции (S.123+S.124+S.125)	-	-	-	-	5 063	5 017	4 891	4 998	5 019
Кредити над 2 години	228	227	227	227	226	226	345	359	330
в левове	-	-	-	-	-	-	120	133	104
Небанкови финансови институции (S.123+S.124+S.125)	-	-	-	-	-	-	120	133	104
във валута	228	227	227	227	226	226	225	226	226
Нефинансови частни предприятия (S.11002+S.11003)	215	214	214	214	213	213	213	213	213
Домакинства (S.14)	13	13	13	13	13	13	12	13	13
Блокирани депозити	247 186	281 522	324 584	378 337	493 369	480 841	474 752	462 402	502 561
в левове	123 975	163 061	193 939	232 644	299 523	337 967	342 858	306 718	338 588
Местно правителство (S.1313)	17 063	19 144	20 861	27 280	25 047	26 487	26 226	25 630	26 414
Социалноосигурителни фондове (S.1314)	22 677	28 259	29 239	36 022	43 898	60 733	39 243	37 916	35 202
Нефинансови държавни предприятия (S.11001)	24 584	65 977	62 370	43 607	69 496	71 990	72 121	53 917	54 759
Нефинансови частни предприятия (S.11002+S.11003)	41 294	38 612	71 417	110 094	150 422	165 368	183 112	174 701	206 512
Домакинства (S.14)	5 377	5 611	5 440	5 932	6 557	8 335	14 227	7 813	7 307
Небанкови финансови институции (S.123+S.124+S.125)	12 980	5 458	4 612	9 709	4 103	5 054	7 929	6 741	8 394
във валута	123 211	118 461	130 645	145 693	193 846	142 874	131 894	155 684	163 973
Местно правителство (S.1313)	693	798	506	440	444	518	421	219	206
Нефинансови държавни предприятия (S.11001)	46 568	39 160	35 925	35 103	29 050	27 813	27 861	42 072	35 427
Нефинансови частни предприятия (S.11002+S.11003)	58 565	63 202	76 814	96 453	147 876	97 807	87 667	95 948	110 505
Домакинства (S.14)	9 292	8 451	9 764	9 605	10 864	10 789	11 614	13 519	14 365
Небанкови финансови институции (S.123+S.124+S.125)	8 093	6 850	7 636	4 092	5 612	5 947	4 331	3 926	3 470

* Включва и резервната позиция в МВФ.

Източник: БНБ и ТБ.

1.3.3. АНАЛИТИЧНА ОТЧЕТНОСТ НА БНБ

(хил. лв.)

	03.2002	06.2002	09.2002	12.2002	03.2003	04.2003	05.2003	06.2003	07.2003
Валутен курс: лева за 1 щ. д.	2.24190	1.96073	1.98360	1.88496	1.79516	1.75710	1.65440	1.71159	1.72807
лева за 1 евро	1.95583	1.95583	1.95583	1.95583	1.95583	1.95583	1.95583	1.95583	1.95583
АКТИВИ	11 494 271	11 780 464	12 357 945	12 638 459	12 230 503	12 852 436	12 791 990	12 994 940	13 134 945
ЧУЖДЕСТРАННИ АКТИВИ	7 197 003	7 909 194	8 497 004	8 948 321	8 603 542	9 234 087	9 316 544	9 452 167	9 518 535
Каса	20 829	9 169	14 363	6 483	10 908	22 216	23 594	27 185	16 350
Депозити	908 951	1 252 812	1 922 812	1 292 275	1 276 233	1 769 532	1 474 197	1 476 787	1 219 162
Ценни книжа, различни от акции	5 316 523	5 733 466	5 653 840	6 769 119	6 424 472	6 462 591	6 894 210	7 002 555	7 300 772
Акции и други форми на собственост	832	832	832	832	832	832	832	832	832
Монетарно злато и притежавани СПГ*	839 002	774 460	782 872	725 745	749 413	848 231	784 100	787 045	851 720
Вземания по лихви	110 866	138 455	122 285	153 867	141 684	130 685	139 611	157 763	129 699
ВЗЕМАНИЯ ОТ ТЪРГОВСКИТЕ БАНКИ	27 442	27 457	24 575	24 357	6 833	6 831	6 829	6 830	6 828
Депозити	12	27	46	41	36	34	32	33	31
във валута	12	27	46	41	36	34	32	33	31
Кредити	27 061	27 061	24 160	24 160	6 797	6 797	6 797	6 797	6 797
в левове	8 902	8 902	8 902	8 902	421	421	421	421	421
във валута	18 159	18 159	15 258	15 258	6 376	6 376	6 376	6 376	6 376
Акции и други форми на собственост	369	369	369	156	-	-	-	-	-
в левове	369	369	369	156	-	-	-	-	-
ВЗЕМАНИЯ ОТ ПРАВИТЕЛСТВЕНИЯ СЕКТОР	2 288 743	1 996 380	2 050 313	1 926 403	1 899 180	1 912 284	1 818 902	1 856 477	1 924 971
Централно правителство	2 288 743	1 996 380	2 050 313	1 926 403	1 899 180	1 912 284	1 818 902	1 856 477	1 924 971
Кредити	2 288 743	1 996 380	2 050 313	1 926 403	1 899 180	1 912 284	1 818 902	1 856 477	1 924 971
във валута	2 288 743	1 996 380	2 050 313	1 926 403	1 899 180	1 912 284	1 818 902	1 856 477	1 924 971
ВЗЕМАНИЯ ОТ НЕПРАВИТЕЛСТВЕНИЯ СЕКТОР	69 984	69 984	69 984	73 134	73 134	73 134	73 134	73 134	73 134
Нефинансови държавни предприятия	69 984	69 984	69 484	70 634	70 634	70 634	70 634	70 634	70 634
Акции и други форми на собственост	69 984	69 984	69 484	70 634	70 634	70 634	70 634	70 634	70 634
в левове	69 984	69 984	69 484	70 634	70 634	70 634	70 634	70 634	70 634
Небанкови финансови институции	-	-	500	2 500	2 500	2 500	2 500	2 500	2 500
Акции и други форми на собственост	-	-	500	2 500	2 500	2 500	2 500	2 500	2 500
в левове	-	-	500	2 500	2 500	2 500	2 500	2 500	2 500
ДЪЛГОГРАЙНИ АКТИВИ	66 261	67 141	69 053	66 788	125 719	125 397	125 543	127 041	127 596
ДРУГИ АКТИВИ	1 844 838	1 710 308	1 647 016	1 599 456	1 522 095	1 500 703	1 451 038	1 479 291	1 483 881
в левове	43 782	40 647	41 283	40 092	19 191	18 783	19 073	17 875	17 856
във валута	1 801 056	1 669 661	1 605 733	1 559 364	1 502 904	1 481 920	1 431 965	1 461 416	1 466 025
ПАСИВИ	11 494 271	11 780 464	12 357 945	12 638 459	12 230 503	12 852 436	12 791 990	12 994 940	13 134 945
РЕЗЕРВНИ ПАРИ	3 793 988	3 692 025	3 841 217	4 482 383	4 089 265	4 274 347	4 069 409	4 303 728	4 389 427
Пари в обращение	3 018 868	3 022 740	3 249 877	3 627 927	3 328 932	3 510 282	3 487 784	3 617 678	3 736 836
Депозити на търговските банки	775 120	669 285	591 340	854 456	760 333	764 065	581 625	686 050	652 591
ДЕПОЗИТИ В ЛЕВОВЕ	751 127	800 159	797 811	821 252	795 587	798 727	809 794	828 818	838 673
Овърнйт депозити	127 127	70 159	72 811	121 252	65 587	68 727	79 794	98 818	108 673
Социалноосигурителни фондове	126 740	70 091	72 682	121 008	57 467	68 362	79 679	98 258	108 293
Небанкови финансови институции	387	68	129	244	8 120	365	115	560	380
Срочни депозити	624 000	730 000	725 000	700 000	730 000	730 000	730 000	730 000	730 000
Социалноосигурителни фондове	624 000	730 000	725 000	700 000	730 000	730 000	730 000	730 000	730 000
ДЕПОЗИТИ В ЧУЖДЕСТРАННА ВАЛУТА	192 868	216 617	221 181	162 812	83 959	82 399	75 509	95 234	82 206
Овърнйт депозити	14 537	28 518	23 301	43 168	19 082	17 523	10 638	30 360	17 331
Социалноосигурителни фондове	2 583	1 256	1 202	-	-	-	-	-	-
Нефинансови държавни предприятия	11 954	27 262	22 099	43 168	19 082	17 523	10 638	30 360	17 331
Срочни депозити	178 331	188 099	197 880	119 644	64 877	64 876	64 871	64 874	64 875
Нефинансови държавни предприятия	178 331	188 099	197 539	119 306	64 542	64 542	64 542	64 542	64 542
Небанкови финансови институции	-	-	341	338	335	334	329	332	333
БЛОКИРАНИ ДЕПОЗИТИ	22 598	28 296	29 239	36 022	41 889	39 181	38 859	37 916	35 155
Социалноосигурителни фондове	22 390	28 250	29 239	36 022	41 889	39 181	38 859	37 916	35 155
в левове	22 390	28 250	29 239	36 022	41 889	39 181	38 859	37 916	35 155
Нефинансови държавни предприятия	208	46	-	-	-	-	-	-	-
в левове	208	46	-	-	-	-	-	-	-

(продължава)

1.3.3. АНАЛИТИЧНА ОТЧЕТНОСТ НА БНБ

(продължение)

(хил. лв.)

	03.2002	06.2002	09.2002	12.2002	03.2003	04.2003	05.2003	06.2003	07.2003
Небанкови финансови институции	-	-	-	-	-	-	-	-	-
в левове	-	-	-	-	-	-	-	-	-
ЧУЖДЕСТРАННИ ПАСИВИ	2 405 895	2 077 826	2 111 744	1 966 151	1 918 421	1 931 291	1 818 923	1 856 499	1 924 993
Кредити	2 405 339	2 077 380	2 111 412	1 965 951	1 918 324	1 931 159	1 818 902	1 856 477	1 924 971
във валута	2 405 339	2 077 380	2 111 412	1 965 951	1 918 324	1 931 159	1 818 902	1 856 477	1 924 971
Задължения по лихви	556	446	332	200	97	132	21	22	22
във валута	556	446	332	200	97	132	21	22	22
ЗАДЪЛЖЕНИЯ КЪМ ЦЕНТРАЛНОТО ПРАВИТЕЛСТВО	1 329 832	2 186 702	2 410 336	2 172 731	2 255 230	2 819 963	3 041 927	2 902 962	2 922 505
Депозити	1 329 832	2 186 702	2 410 336	2 172 731	2 255 230	2 819 963	3 041 927	2 902 962	2 922 505
в левове	307 256	676 524	1 078 048	518 706	750 409	926 209	1 208 527	1 091 421	1 242 410
във валута	1 022 576	1 510 178	1 332 288	1 654 025	1 504 821	1 893 754	1 833 400	1 811 541	1 680 095
КАПИТАЛ И РЕЗЕРВИ	1 220 832	1 114 030	1 274 748	1 371 252	1 509 307	1 387 339	1 471 664	1 475 050	1 446 747
Основен капитал	20 000	20 000	20 000	20 000	20 000	20 000	20 000	20 000	20 000
Резерви	926 325	1 000 629	1 125 143	1 178 580	1 255 422	1 289 134	1 353 631	1 336 827	1 281 567
Финансов резултат	274 507	93 401	129 605	172 672	233 885	78 205	98 033	118 223	145 180
ДРУГИ ПАСИВИ	1 777 131	1 664 809	1 671 669	1 625 856	1 536 845	1 519 189	1 465 905	1 494 733	1 495 239
в левове	80 922	77 956	79 300	74 972	38 739	41 875	40 665	35 447	35 422
във валута	1 696 209	1 586 853	1 592 369	1 550 884	1 498 106	1 477 314	1 425 240	1 459 286	1 459 817

*Включва и резервната позиция в МВФ.

Източник: БНБ.

1.3.4. АНАЛИТИЧНА ОТЧЕТНОСТ НА ТЪРГОВСКИТЕ БАНКИ

(хил. лв.)

	03.2002	06.2002	09.2002	12.2002	03.2003	04.2003	05.2003	06.2003	07.2003
Валутен курс: лева за 1 щ. д.	2.24190	1.96073	1.98360	1.88496	1.79516	1.75710	1.65440	1.71159	1.72807
лева за 1 евро	1.95583	1.95583	1.95583	1.95583	1.95583	1.95583	1.95583	1.95583	1.95583
АКТИВИ	13 311 293	12 971 932	14 092 926	15 155 910	15 531 824	15 314 181	15 331 954	16 024 444	16 359 980
ЧУЖДЕСТРАННИ АКТИВИ	4 714 590	3 689 571	3 952 094	3 803 121	3 784 140	3 198 248	3 139 891	3 250 586	3 477 661
Каса	216 002	206 217	196 862	185 017	183 813	181 854	193 189	216 738	230 568
Депозити	3 644 566	2 743 204	2 999 260	2 788 716	2 760 589	2 203 219	2 303 285	2 320 658	2 385 091
Кредити	36 504	48 460	75 482	92 159	71 299	72 520	68 571	70 151	69 023
Ценни книжа, различни от акции	815 053	691 423	680 218	736 958	768 156	740 340	574 545	642 733	792 589
във валута	815 053	691 423	680 218	736 958	768 156	740 340	574 545	642 733	792 589
Акции и други форми на собственост	2 465	267	272	271	283	315	301	306	390
РЕЗЕРВИ	773 117	777 625	749 511	1 071 151	803 855	975 220	818 393	932 747	899 741
Каса	163 670	194 386	228 097	293 005	240 626	309 916	239 436	262 033	254 187
Депозити	609 447	583 239	521 414	778 146	563 229	665 304	578 957	670 714	645 554
в левове	458 484	231 281	196 462	558 608	270 509	306 147	291 334	340 687	275 954
във валута	150 963	351 958	324 952	219 538	292 720	359 157	287 623	330 027	369 600
ВЗЕМАНИЯ ОТ ПРАВИТЕЛСТВЕНИЯ СЕКТОР	1 505 924	1 792 596	1 831 597	1 957 989	2 158 571	2 100 821	2 037 156	2 105 960	2 086 916
Централно правителство	1 465 529	1 786 084	1 822 193	1 945 505	2 146 624	2 088 084	2 024 370	2 092 970	2 071 806
ДЦК	1 462 279	1 786 084	1 822 193	1 945 505	2 146 624	2 088 084	2 024 370	2 092 970	2 071 806
в левове	995 076	1 047 253	1 089 762	1 163 173	1 219 504	1 172 955	1 184 196	1 189 401	1 165 559
във валута	467 203	738 831	732 431	782 332	927 120	915 129	840 174	903 569	906 247
Местно правителство	40 395	6 512	9 404	12 484	11 947	12 737	12 786	12 990	15 110
Ценни книжа, различни от акции	36 713	-	-	3 998	2 453	3 357	3 380	3 429	3 186
в левове	-	-	-	199	194	1 234	1 231	1 230	1 230
във валута	36 713	-	-	3 799	2 259	2 123	2 149	2 199	1 956
Кредити	3 682	6 512	9 404	8 486	9 494	9 380	9 406	9 561	11 924
в левове	3 682	6 512	9 404	8 486	9 494	9 380	9 406	9 561	11 924
ВЗЕМАНИЯ ОТ НЕПРАВИТЕЛ-									
СТВЕНИЯ СЕКТОР	4 612 559	5 034 835	5 697 514	6 324 045	6 748 577	7 106 363	7 364 008	7 688 900	7 814 963
НЕФИНАНСОВИ ДЪРЖАВНИ ПРЕДПРИЯТИЯ	207 027	238 136	224 705	263 111	275 777	291 269	281 515	265 698	280 626
Кредити	180 510	211 154	195 975	215 935	235 631	246 234	245 746	231 489	245 251
в левове	115 977	135 590	141 248	158 871	169 752	175 508	171 302	155 415	166 584
във валута	64 533	75 564	54 727	57 064	65 879	70 726	74 444	76 074	78 667
Ценни книжа, различни от акции	19 748	20 243	26 459	44 681	37 673	42 197	31 952	22 629	23 271
в левове	19 748	20 243	26 459	44 681	37 673	42 197	31 952	22 629	23 271
Акции и други форми на собственост	6 769	6 739	2 271	2 495	2 473	2 838	3 817	11 580	12 104
в левове	6 769	6 739	2 271	2 495	2 473	2 838	3 817	11 580	12 104
НЕФИНАНСОВИ ЧАСТНИ ПРЕДПРИЯТИЯ	3 443 085	3 731 065	4 258 036	4 718 913	4 981 888	5 235 355	5 411 684	5 641 792	5 614 734
Кредити	3 416 763	3 702 339	4 235 802	4 700 997	4 949 708	5 202 209	5 377 904	5 604 204	5 575 897
в левове	1 857 868	1 943 005	2 106 257	2 247 685	2 343 652	2 375 626	2 465 055	2 462 944	2 522 877
във валута	1 558 895	1 759 334	2 129 545	2 453 312	2 606 056	2 826 583	2 912 849	3 141 260	3 053 020
Ценни книжа, различни от акции	9 854	9 249	1 385	1 241	3 931	5 234	5 342	9 029	8 850
в левове	5 064	7 104	1 385	1 241	3 931	3 771	3 743	3 731	3 737
във валута	4 790	2 145	-	-	-	1 463	1 599	5 298	5 113
Акции и други форми на собственост	16 468	19 477	20 849	16 675	28 249	27 912	28 438	28 559	29 987
в левове	16 468	19 477	20 849	16 675	28 249	27 912	28 438	28 559	29 987
ДОМАКИНСТВА	900 932	993 405	1 126 596	1 241 560	1 355 108	1 438 127	1 532 501	1 645 779	1 758 072
Кредити	900 932	993 405	1 126 596	1 241 560	1 355 108	1 438 127	1 532 501	1 645 779	1 758 072
в левове	865 050	954 930	1 076 821	1 179 972	1 282 114	1 359 335	1 452 981	1 558 953	1 663 943
във валута	35 882	38 475	49 775	61 588	72 994	78 792	79 520	86 826	94 129
НЕБАНКОВИ ФИНАНСОВИ ИНСТИТУЦИИ	61 515	72 229	88 177	100 461	135 804	141 612	138 308	135 631	161 531
Кредити	54 162	65 007	80 970	92 249	122 316	127 958	124 648	121 991	147 891
в левове	15 127	13 895	19 692	22 060	34 412	28 943	29 954	30 208	35 215
във валута	39 035	51 112	61 278	70 189	87 904	99 015	94 694	91 783	112 676
Ценни книжа, различни от акции	-	-	-	-	978	978	978	978	978
във валута	-	-	-	-	978	978	978	978	978
Акции и други форми на собственост	7 353	7 222	7 207	8 212	12 510	12 676	12 682	12 662	12 662
в левове	7 353	7 222	7 207	8 212	12 510	12 676	12 682	12 662	12 662
ДЪЛГОТРАЙНИ АКТИВИ	724 392	742 264	768 658	884 061	946 120	961 719	969 925	970 364	987 960
ДРУГИ АКТИВИ	980 711	935 041	1 093 552	1 115 543	1 090 561	971 810	1 002 581	1 075 887	1 092 739

(продължава)

1.3.4. АНАЛИТИЧНА ОТЧЕТНОСТ НА ТЪРГОВСКИТЕ БАНКИ

(продължение)

(хиляди л.в.)

	03.2002	06.2002	09.2002	12.2002	03.2003	04.2003	05.2003	06.2003	07.2003
Вземания от търговските банки	595 509	565 051	718 370	708 092	576 703	487 358	531 979	588 655	634 832
Депозити	567 168	495 414	649 512	625 007	475 914	386 138	426 166	483 721	517 871
в левове	205 631	160 410	206 568	203 365	221 258	146 695	149 622	137 955	173 732
във валута	361 537	335 004	442 944	421 642	254 656	239 443	276 544	345 766	344 139
Кредити	14 171	38 138	41 008	57 684	73 210	70 596	65 676	44 415	58 249
в левове	14 170	20 058	25 069	38 550	69 990	63 092	62 670	42 559	56 739
във валута	1	18 080	15 939	19 134	3 220	7 504	3 006	1 856	1 510
Ценни книжа, различни от акции	7 576	24 898	21 251	20 329	22 031	25 073	34 591	54 969	53 161
в левове	-	11 444	10 531	10 463	10 362	10 167	10 094	10 135	9 991
във валута	7 576	13 454	10 720	9 866	11 669	14 906	24 497	44 834	43 170
Акции и други форми на собственост	6 594	6 601	6 599	5 072	5 548	5 551	5 546	5 550	5 551
в левове	6 594	6 601	6 599	5 072	5 548	5 551	5 546	5 550	5 551
Други неклатифицирани активи	385 202	369 990	375 182	407 451	513 858	484 452	470 602	487 232	457 907
в левове	223 947	225 773	201 236	196 250	256 944	243 749	235 349	250 388	232 336
във валута	161 255	144 217	173 946	211 201	256 914	240 703	235 253	236 844	225 571
ПАСИВИ	13 311 293	12 971 932	14 092 926	15 155 910	15 531 824	15 314 181	15 331 954	16 024 444	16 359 980
ДЕПОЗИТИ В ЛЕВОВЕ	3 485 968	3 441 590	3 660 130	4 309 415	4 070 660	4 188 292	4 258 139	4 401 303	4 508 887
Овърнайт депозити	1 610 360	1 502 878	1 708 094	2 086 141	1 933 173	2 003 224	2 043 234	2 128 586	2 197 654
Местно правителство	82 080	106 961	96 884	73 853	113 920	117 484	118 289	126 140	130 666
Социалноосигурителни фондове	10 169	9 118	9 777	-	8 122	76 848	20 363	7 345	6 505
Нефинансови държавни предприятия	298 387	190 498	228 034	302 939	245 750	267 237	234 822	258 017	263 346
Нефинансови частни предприятия	881 769	835 551	997 533	1 229 627	1 076 325	1 018 531	1 137 453	1 178 339	1 211 784
Домакинства	313 265	336 077	354 800	441 763	448 219	478 946	484 221	510 645	536 822
Небанкови финансови институции	24 690	24 673	21 066	37 959	40 837	44 178	48 086	48 100	48 531
Срочни депозити над 1 ден до 2 години	1 286 421	1 329 681	1 300 376	1 504 149	1 398 855	1 431 931	1 448 038	1 487 596	1 512 672
Местно правителство	12 134	17 029	21 552	14 704	25 491	26 652	24 412	21 689	21 474
Нефинансови държавни предприятия	72 522	122 235	90 427	173 213	151 431	146 672	135 483	150 802	110 380
Нефинансови частни предприятия	245 381	236 434	252 817	321 173	177 547	200 830	218 777	220 796	246 907
Домакинства	851 696	845 585	857 826	916 414	971 314	980 892	1 000 484	1 026 867	1 062 922
Небанкови финансови институции	104 688	108 399	77 754	78 645	73 072	76 885	68 882	67 442	70 989
Срочни депозити над 2 години	23 275	45 464	61 619	73 794	83 336	92 411	94 081	98 442	93 445
Нефинансови държавни предприятия	-	-	200	200	384	384	384	384	574
Нефинансови частни предприятия	1 966	1 456	1 704	3 042	3 574	2 541	2 364	2 401	2 385
Домакинства	16 309	18 090	20 866	23 983	28 809	37 886	38 627	39 907	33 729
Небанкови финансови институции	5 000	25 917	38 849	46 569	50 569	51 600	52 706	55 750	56 757
Спестовни депозити на домакинствата	565 912	563 567	590 041	645 331	655 296	660 726	672 786	686 679	705 116
ДЕПОЗИТИ В ЧУЖДЕСТРАННА ВАЛУТА	4 771 233	4 556 103	4 845 456	4 924 999	5 117 823	5 131 892	5 023 286	5 186 742	5 339 898
Овърнайт депозити	1 054 249	1 106 778	1 142 910	1 110 730	1 168 114	1 144 724	1 177 549	1 220 952	1 304 066
Местно правителство	6 421	5 213	5 428	5 885	6 508	6 097	5 388	5 064	394
Социалноосигурителни фондове	1 194	944	2 286	10 666	902	854	802	812	739
Нефинансови държавни предприятия	216 738	235 759	225 337	193 045	191 558	223 753	278 995	304 957	308 843
Нефинансови частни предприятия	534 789	584 696	609 634	596 167	665 214	609 211	598 849	602 270	674 326
Домакинства	286 564	272 527	289 192	293 160	289 228	285 793	275 936	295 526	303 970
Небанкови финансови институции	8 543	7 639	11 033	11 807	14 704	19 016	17 579	12 323	15 794
Срочни депозити над 1 ден до 2 години	3 032 373	2 785 699	2 983 690	3 064 066	3 171 569	3 199 966	3 076 479	3 158 950	3 202 389
Местно правителство	15 004	4	4	3	3	3	260	261	42
Социалноосигурителни фондове	9 373	8 856	8 688	-	9 458	9 342	9 116	9 242	9 255
Нефинансови държавни предприятия	112 805	86 440	94 117	121 556	166 267	205 536	155 733	136 929	140 454
Нефинансови частни предприятия	284 171	250 594	291 406	304 296	338 683	338 476	334 547	328 371	310 479
Домакинства	2 553 566	2 402 476	2 549 564	2 596 574	2 617 473	2 608 775	2 525 740	2 620 674	2 685 521
Небанкови финансови институции	57 454	37 329	39 911	41 637	39 685	37 834	51 083	63 473	56 638
Срочни депозити над 2 години	2 238	3 950	8 652	19 539	36 003	39 057	41 136	45 599	48 550
Нефинансови държавни предприятия	1 480	1 294	1 309	1 244	1 187	1 162	1 094	1 132	1 143
Нефинансови частни предприятия	448	1 059	1 505	5 021	10 221	7 090	7 126	8 024	8 334
Домакинства	25	1 312	5 553	9 078	18 670	20 319	22 174	25 269	27 853
Небанкови финансови институции	285	285	285	4 196	5 925	10 486	10 742	11 174	11 220
Спестовни депозити на домакинствата	682 373	659 676	710 204	730 664	742 137	748 145	728 122	761 241	784 893

(продължава)

1.3.4. АНАЛИТИЧНА ОТЧЕТНОСТ НА ТЪРГОВСКИТЕ БАНКИ

(продължение)

(хил. лв.)

	03.2002	06.2002	09.2002	12.2002	03.2003	04.2003	05.2003	06.2003	07.2003
РЕПОСДЕЛКИ	-	-	-	-	117 918	135 910	157 898	127 883	158 827
Нефинансови държавни предприятия	-	-	-	-	39 935	28 616	34 529	31 258	29 804
в левове	-	-	-	-	39 935	28 616	34 529	31 258	29 804
Нефинансови частни предприятия	-	-	-	-	1 489	11 940	14 174	11 662	41 071
в левове	-	-	-	-	-	3 784	2 702	1 000	55
във валута	-	-	-	-	1 489	8 156	11 472	10 662	41 016
Домакинства	-	-	-	-	360	-	333	345	346
във валута	-	-	-	-	360	-	333	345	346
Небанкови финансови институции	-	-	-	-	76 134	95 354	108 862	84 618	87 606
в левове	-	-	-	-	73 905	93 125	101 739	82 389	84 878
във валута	-	-	-	-	2 229	2 229	7 123	2 229	2 728
ИЗДАДЕНИ ДЪЛГОВИ ЦЕННИ									
КНИЖА ДО 2 ГОДИНИ									
Нефинансови частни предприятия	-	1 675	1 675	3 075	2 740	2 740	2 740	2 405	5 505
в левове	-	1 505	1 505	1 505	1 204	1 204	1 204	903	4 003
Домакинства	-	70	70	70	56	56	56	42	42
в левове	-	70	70	70	56	56	56	42	42
Небанкови финансови институции	-	100	100	1 500	1 480	1 480	1 480	1 460	1 460
в левове	-	100	100	1 500	1 480	1 480	1 480	1 460	1 460
ИЗДАДЕНИ ДЪЛГОВИ ЦЕННИ									
КНИЖА НАД 2 ГОДИНИ	6 341	11 666	15 479	15 962	29 810	29 810	33 624	42 834	42 923
Нефинансови частни предприятия	-	-	352	880	1 111	1 111	1 111	1 561	779
във валута	-	-	352	880	1 111	1 111	1 111	1 561	779
Домакинства	10	10	514	514	986	986	986	1 091	1 874
във валута	10	10	514	514	986	986	986	1 091	1 874
Небанкови финансови институции	6 331	11 656	14 613	14 568	27 713	27 713	31 527	40 182	40 270
в левове	-	5 325	5 325	5 325	5 325	5 325	5 325	5 325	5 325
във валута	6 331	6 331	9 288	9 243	22 388	22 388	26 202	34 857	34 945
КРЕДИТИ ДО 2 ГОДИНИ	51 640	26 535	12 219	15 848	11 181	11 180	11 007	11 135	10 942
Нефинансови държавни предприятия	3 866	9 547	8 620	10 084	-	-	-	-	-
в левове	3 118	9 547	8 620	10 084	-	-	-	-	-
Нефинансови частни предприятия	47 764	16 981	3 595	3 762	353	398	351	297	359
в левове	37 430	14 920	2 300	213	273	319	277	267	255
във валута	10 334	2 061	1 295	3 549	80	79	74	30	104
Небанкови финансови институции	10	7	4	2 002	10 828	10 782	10 656	10 838	10 583
в левове	10	7	4	2 002	5 765	5 765	5 765	5 840	5 564
във валута	-	-	-	-	5 063	5 017	4 891	4 998	5 019
КРЕДИТИ НАД 2 ГОДИНИ	228	227	227	227	226	226	345	359	330
Нефинансови частни предприятия	215	214	214	214	213	213	213	213	213
във валута	215	214	214	214	213	213	213	213	213
Домакинства	13	13	13	13	13	13	12	13	13
във валута	13	13	13	13	13	13	12	13	13
Небанкови финансови институции	-	-	-	-	-	-	120	133	104
в левове	-	-	-	-	-	-	120	133	104
БЛОКИРАНИ ДЕПОЗИТИ	224 588	253 226	295 345	342 315	451 480	441 660	435 893	424 486	467 406
Местно правителство	17 756	19 942	21 367	27 720	25 491	27 005	26 647	25 849	26 620
в левове	17 063	19 144	20 861	27 280	25 047	26 487	26 226	25 630	26 414
във валута	693	798	506	440	444	518	421	219	206
Социалноосигурителни фондове	287	9	-	-	2 009	21 552	384	-	47
в левове	287	9	-	-	2 009	21 552	384	-	47
Нефинансови държавни предприятия	70 944	105 091	98 295	78 710	98 546	99 803	99 982	95 989	90 186
в левове	24 376	65 931	62 370	43 607	69 496	71 990	72 121	53 917	54 759
във валута	46 568	39 160	35 925	35 103	29 050	27 813	27 861	42 072	35 427
Нефинансови частни предприятия	99 859	101 814	148 231	206 547	298 298	263 175	270 779	270 649	317 017
в левове	41 294	38 612	71 417	110 094	150 422	165 368	183 112	174 701	206 512
във валута	58 565	63 202	76 814	96 453	147 876	97 807	87 667	95 948	110 505
Домакинства	14 669	14 062	15 204	15 537	17 421	19 124	25 841	21 332	21 672
в левове	5 377	5 611	5 440	5 932	6 557	8 335	14 227	7 813	7 307
във валута	9 292	8 451	9 764	9 605	10 864	10 789	11 614	13 519	14 365
Небанкови финансови институции	21 073	12 308	12 248	13 801	9 715	11 001	12 260	10 667	11 864

(продължава)

1.3.4. АНАЛИТИЧНА ОТЧЕТНОСТ НА ТЪРГОВСКИТЕ БАНКИ

(продължение)

(хил. лв.)

	03.2002	06.2002	09.2002	12.2002	03.2003	04.2003	05.2003	06.2003	07.2003
в левове	12 980	5 458	4 612	9 709	4 103	5 054	7 929	6 741	8 394
във валута	8 093	6 850	7 636	4 092	5 612	5 947	4 331	3 926	3 470
ЧУЖДЕСТРАННИ ПАСИВИ	608 896	630 400	726 444	893 617	866 858	881 095	916 657	959 799	951 718
Депозити	328 608	414 276	496 180	579 629	556 577	560 831	598 939	608 976	588 551
в левове	77 510	72 100	73 361	84 756	75 459	81 571	88 089	93 060	80 224
във валута	251 098	342 176	422 819	494 873	481 118	479 260	510 850	515 916	508 327
Кредити	269 531	216 124	230 264	313 988	310 281	320 264	317 718	334 687	347 031
в левове	2 667	2 667	-	-	-	-	-	-	-
във валута	266 864	213 457	230 264	313 988	310 281	320 264	317 718	334 687	347 031
Издадени дългови ценни книжа	10 757	-	-	-	-	-	-	16 136	16 136
във валута	10 757	-	-	-	-	-	-	16 136	16 136
ЦЕНТРАЛНО ПРАВИТЕЛСТВО	502 834	460 003	542 529	447 536	464 933	468 601	572 684	687 090	697 953
Депозити	477 139	436 847	521 249	424 629	440 545	446 056	548 674	656 728	659 720
в левове	138 287	133 014	152 600	161 728	174 421	191 183	307 197	411 107	419 426
във валута	338 852	303 833	368 649	262 901	266 124	254 873	241 477	245 621	240 294
Кредити	25 695	23 156	21 280	22 907	24 388	22 545	24 010	30 362	38 233
в левове	20 695	19 156	17 280	19 907	21 388	20 545	22 010	28 362	34 277
във валута	5 000	4 000	4 000	3 000	3 000	2 000	2 000	2 000	3 956
ЗАДЪЛЖЕНИЯ КЪМ БНБ	271	279	342	292	288	286	284	283	283
Депозити	264	279	296	292	288	286	284	283	283
в левове	255	255	255	255	255	255	255	255	255
във валута	9	24	41	37	33	31	29	28	28
Кредити	7	-	46	-	-	-	-	-	-
в левове	-	-	46	-	-	-	-	-	-
КАПИТАЛ И РЕЗЕРВИ	1 666 441	1 688 445	1 783 063	1 921 575	2 082 234	2 046 202	2 051 398	2 106 270	2 123 178
Основен капитал	868 286	935 471	951 576	936 717	923 697	923 697	933 476	945 476	945 476
Резерви	434 646	456 995	477 077	571 992	601 898	730 633	786 472	805 366	843 218
Финансов резултат	363 509	295 979	354 410	412 866	556 639	391 872	331 450	355 428	334 484
ДРУГИ ПАСИВИ	1 992 853	1 901 783	2 210 017	2 281 049	2 315 673	1 976 287	1 867 999	2 073 855	2 052 130
Задължения към търговските банки	690 442	597 968	790 215	787 848	617 174	533 668	582 488	617 500	651 151
Депозити	610 076	494 390	668 019	659 337	504 255	418 244	455 107	506 579	523 871
в левове	206 153	155 451	200 618	220 569	232 945	162 336	152 619	139 844	173 677
във валута	403 923	338 939	467 401	438 768	271 310	255 908	302 488	366 735	350 194
Кредити	70 587	64 648	87 080	90 278	68 975	66 480	68 560	48 108	67 655
в левове	66 013	42 898	58 090	60 454	61 143	58 291	59 452	39 000	47 596
във валута	4 574	21 750	28 990	29 824	7 832	8 189	9 108	9 108	20 059
Издадени дългови ценни книжа	9 779	38 930	35 116	38 233	43 944	48 944	58 821	62 813	59 625
в левове	-	18 394	18 394	21 994	21 994	26 994	26 994	26 994	23 894
във валута	9 779	20 536	16 722	16 239	21 950	21 950	31 827	35 819	35 731
Други неклассифицирани пасиви	1 302 411	1 303 815	1 419 802	1 493 201	1 698 499	1 442 619	1 285 511	1 456 355	1 400 979
в левове	1 079 820	1 068 720	1 115 922	1 094 689	1 094 257	1 111 472	968 034	1 047 795	1 015 259
във валута	222 591	235 095	303 880	398 512	604 242	331 147	317 477	408 560	385 720

Източник: ТБ.

1.3.5. ПАРИЧНА БАЗА И МЕХАНИЗЪМ НА ПАРИЧНОТО ПРЕДЛАГАНЕ

(хил. лв.)

	03.2002	06.2002	09.2002	12.2002	03.2003	04.2003	05.2003	06.2003	07.2003
Валутен курс: лева за 1 щ. д.	2.24190	1.96073	1.98360	1.88496	1.79516	1.75710	1.65440	1.71159	1.72807
лева за 1 евро	1.95583	1.95583	1.95583	1.95583	1.95583	1.95583	1.95583	1.95583	1.95583
ПАРИЧНИ АГРЕГАТИ									
Парична база	3 793 988	3 692 025	3 841 217	4 482 383	4 089 265	4 274 347	4 069 409	4 303 728	4 389 427
Пари извън банките	2 855 198	2 828 354	3 021 780	3 334 922	3 088 306	3 200 366	3 248 348	3 355 645	3 482 649
Банкови резерви	938 790	863 671	819 437	1 147 461	1 000 959	1 073 981	821 061	948 083	906 778
Паричен агрегат М1	4 592 685	4 401 391	4 802 685	5 542 315	5 087 066	5 272 317	5 371 376	5 583 049	5 788 976
Паричен агрегат М2	12 056 394	11 842 823	12 546 358	13 553 400	13 156 335	13 401 676	13 415 076	13 867 742	14 252 313
Паричен агрегат М3	12 361 789	12 164 448	12 900 542	13 966 849	13 811 579	14 062 383	14 095 442	14 514 760	14 973 401
Депозити*	9 506 591	9 336 094	9 878 762	10 631 927	10 723 273	10 862 017	10 847 094	11 159 115	11 490 752
МУЛТИПЛИКАТОРИ НА ПАРИЧНОТО ОБРАЩЕНИЕ									
Общ паричен мултипликатор (М3/парична база)	3.26	3.29	3.36	3.12	3.38	3.29	3.46	3.37	3.41
Мултипликатор М2 (М2/парична база)	3.18	3.21	3.27	3.02	3.22	3.14	3.30	3.22	3.25
Мултипликатор М1 (М1/парична база)	1.21	1.19	1.25	1.24	1.24	1.23	1.32	1.30	1.32
Пари извън банките/депозити (%)	30.0	30.3	30.6	31.4	28.8	29.5	29.9	30.1	30.3
Банкови резерви/депозити (%)	9.9	9.3	8.3	10.8	9.3	9.9	7.6	8.5	7.9
ИЗМЕНЕНИЕ НА М3 (ЗА МЕСЕЦА)									
ПО ФАКТОРИ**	21 477	-42 829	89 081	726 296	-121 859	250 804	33 059	419 318	458 641
- от изменение на паричния мултипликатор	28 978	-340 978	-151 290	-1 326 110	-30 382	-358 106	742 914	-370 947	166 301
- от изменение на паричната база	-7 483	306 716	243 244	2 280 844	-91 677	625 118	-674 236	811 624	289 029
- от изменение на мултипликатора и паричната база	-18	-8 567	-2 872	-228 438	200	-16 208	-35 620	-21 359	3 312
ИЗТОЧНИЦИ НА ПАРИЧНАТА БАЗА									
Чуждестранни активи (нето)	4 791 108	5 831 368	6 385 260	6 982 170	6 685 121	7 302 796	7 497 621	7 595 668	7 593 542
Вземания от централното правителство (нето)	958 911	-190 322	-360 023	-246 328	-356 050	-907 679	-1 223 025	-1 046 485	-997 534
Вземания от ТБ	27 442	27 457	24 575	24 357	6 833	6 831	6 829	6 830	6 828
Други позиции (нето)	-1 983 473	-1 976 478	-2 208 595	-2 277 816	-2 246 639	-2 127 601	-2 212 016	-2 252 285	-2 213 409

* Включват се и репосделки, издадени дългови ценни книжа и получени кредити.

** Спрямо предходния месец.

Източник: БНБ и ТБ.

1.3.6. ЧУЖДЕСТРАННИ АКТИВИ И ПАСИВИ НА БНБ

(хил. лв.)

	03.2002	06.2002	09.2002	12.2002	03.2003	04.2003	05.2003	06.2003	07.2003
Валутен курс: лева за 1 щ. д.	2.24190	1.96073	1.98360	1.88496	1.79516	1.75710	1.65440	1.71159	1.72807
лева за 1 евро	1.95583	1.95583	1.95583	1.95583	1.95583	1.95583	1.95583	1.95583	1.95583
ЧУЖДЕСТРАННИ АКТИВИ НА БНБ	7 197 003	7 909 194	8 497 004	8 948 321	8 603 542	9 234 087	9 316 544	9 452 167	9 518 535
Международни резерви	7 196 171	7 908 362	8 496 172	8 947 489	8 602 710	9 233 255	9 315 712	9 451 335	9 517 703
Каса	20 829	9 169	14 363	6 483	10 908	22 216	23 594	27 185	16 350
Резервна позиция в МВФ	91 624	85 508	86 000	83 499	80 837	79 706	77 002	78 593	78 845
Притежавани СПТ	105 766	47 989	55 932	1 389	27 721	127 670	66 243	67 612	132 035
Монетарно злато	641 612	640 963	640 940	640 857	640 855	640 855	640 855	640 840	640 840
Монетарно злато в трезора на БНБ	515 611	256 522	256 522	256 521	256 521	256 521	256 521	256 521	256 521
Монетарно злато, депозирано при нерезидентни банки	126 001	384 441	384 418	384 336	384 334	384 334	384 334	384 319	384 319
Вземания от нерезидентни банки	908 951	1 252 812	1 922 812	1 292 275	1 276 233	1 769 532	1 474 197	1 476 787	1 219 162
Депозити	908 951	1 252 812	1 922 812	1 292 275	1 276 233	1 769 532	1 474 197	1 476 787	1 219 162
Овърнайт	179 871	233 323	228 804	109 541	474 168	130 952	154 100	380 765	396 159
Срочни	729 080	1 019 489	1 694 008	1 182 734	802 065	1 638 580	1 320 097	1 096 022	823 003
Вземания от нерезидентни правителства	5 316 523	5 733 466	5 653 840	6 769 119	6 424 472	6 462 591	6 894 210	7 002 555	7 300 772
Ценни книжа, различни от акции	5 316 523	5 733 466	5 653 840	6 769 119	6 424 472	6 462 591	6 894 210	7 002 555	7 300 772
Вземания по лихви	110 866	138 455	122 285	153 867	141 684	130 685	139 611	157 763	129 699
Други чуждестранни активи	832	832	832	832	832	832	832	832	832
Вземания от нерезидентни правителства	822	822	822	822	822	822	822	822	822
Акции и други форми на собственост	822	822	822	822	822	822	822	822	822
Вземания от други нерезиденти	10	10	10	10	10	10	10	10	10
Акции и други форми на собственост	10	10	10	10	10	10	10	10	10
ЧУЖДЕСТРАННИ ПАСИВИ НА БНБ	2 405 895	2 077 826	2 111 744	1 966 151	1 918 421	1 931 291	1 818 923	1 856 499	1 924 993
Задължения към нерезидентни правителства	2 405 895	2 077 826	2 111 744	1 966 151	1 918 421	1 931 291	1 818 923	1 856 499	1 924 993
Задължения към МВФ	2 405 895	2 077 826	2 111 744	1 966 151	1 918 421	1 931 291	1 818 923	1 856 499	1 924 993
Кредити	2 405 339	2 077 380	2 111 412	1 965 951	1 918 324	1 931 159	1 818 902	1 856 477	1 924 971
Задължения по лихви	556	446	332	200	97	132	21	22	22
във валута	556	446	332	200	97	132	21	22	22

МЕМОРАНДУМ: МОНЕТАРНО ЗЛАТО ПО ПАЗАРНИ ЦЕНИ

(хил. лв.)

	03.2002	06.2002	09.2002	12.2002	03.2003	04.2003	05.2003	06.2003	07.2003
Пазарен курс: лева за 1 тройунция	679.61	628.22	641.73	656.28	603.00	590.70	603.75	591.64	614.11
Монетарно злато	872 087	805 328	822 614	841 159	772 876	757 111	773 831	758 287	787 093
Монетарно злато в трезора на БНБ	700 825	322 303	329 233	336 698	309 366	303 056	309 749	303 534	315 064
Монетарно злато, депозирано при нерезидентни банки	171 262	483 025	493 381	504 462	463 510	454 055	464 083	454 753	472 028

Източник: БНБ.

1.3.7. ЧУЖДЕСТРАННИ АКТИВИ И ПАСИВИ НА ТЪРГОВСКИТЕ БАНКИ

(хил. лв.)

	03.2002	06.2002	09.2002	12.2002	03.2003	04.2003	05.2003	06.2003	07.2003
Валутен курс: лева за 1 щ. д.	2.24190	1.96073	1.98360	1.88496	1.79516	1.75710	1.65440	1.71159	1.72807
лева за 1 евро	1.95583	1.95583	1.95583	1.95583	1.95583	1.95583	1.95583	1.95583	1.95583
ЧУЖДЕСТРАННИ АКТИВИ НА ТБ	4 714 590	3 689 571	3 952 094	3 803 121	3 784 140	3 198 248	3 139 891	3 250 586	3 477 661
Вземания от нерезидентни банки	3 948 755	3 059 420	3 402 751	3 193 937	3 136 894	2 575 468	2 642 603	2 712 818	2 823 914
Каса	216 002	206 217	196 862	185 017	183 813	181 854	193 189	216 738	230 568
Депозити	3 644 566	2 743 204	2 999 260	2 788 716	2 760 589	2 203 219	2 303 285	2 320 658	2 385 091
Овърнайт	243 799	189 500	179 583	201 546	132 066	212 015	108 827	154 678	135 709
Срочни	3 376 365	2 500 205	2 757 717	2 567 653	2 591 284	1 954 495	2 161 763	2 134 514	2 220 692
Блокирани	24 402	53 499	61 960	19 517	37 239	36 709	32 695	31 466	28 690
Кредити	693	18 938	19 601	35 939	18 434	18 167	17 448	17 987	17 964
Ценни книжа, различни от акции	85 134	90 899	186 864	184 102	173 905	172 078	128 540	157 289	190 144
Акции и други форми на собственост	2 360	162	164	163	153	150	141	146	147
Вземания от нерезидентни правителства	661 765	547 157	438 130	492 297	554 757	531 250	407 321	443 391	559 914
Ценни книжа, различни от акции	661 765	547 157	438 130	492 297	554 757	531 250	407 321	443 391	559 914
Вземания от други нерезиденти	104 070	82 994	111 213	116 887	92 489	91 530	89 967	94 377	93 833
Кредити	35 811	29 522	55 881	56 220	52 865	54 353	51 123	52 164	51 059
в левове	17 951	16 959	20 958	13 192	14 243	14 674	15 004	15 231	15 565
във валута	17 860	12 563	34 923	43 028	38 622	39 679	36 119	36 933	35 494
Ценни книжа, различни от акции	68 154	53 367	55 224	60 559	39 494	37 012	38 684	42 053	42 531
във валута	68 154	53 367	55 224	60 559	39 494	37 012	38 684	42 053	42 531
Акции и други форми на собственост	105	105	108	108	130	165	160	160	243
ЧУЖДЕСТРАННИ ПАСИВИ НА ТБ	608 896	630 400	726 444	893 617	866 858	881 095	916 657	959 799	951 718
Задължения към нерезидентни банки	315 579	322 357	399 669	563 161	550 645	563 792	589 794	612 652	590 886
Депозити	109 041	170 632	242 616	334 158	313 002	313 389	341 771	333 085	305 373
в левове	42 609	40 525	40 826	40 318	38 215	38 399	38 396	38 224	39 248
Овърнайт	42 609	40 525	40 826	40 318	38 215	38 399	38 396	38 224	39 248
във валута	66 432	130 107	201 790	293 840	274 787	274 990	303 375	294 861	266 125
Овърнайт	35 612	26 692	21 811	9 290	17 834	21 856	46 253	15 845	41 094
Срочни	30 820	103 415	179 979	284 550	256 953	253 134	252 348	274 242	225 031
Блокирани	-	-	-	-	-	-	4 774	4 774	-
Кредити	195 781	151 725	157 053	229 003	237 643	250 403	248 023	263 431	269 377
във валута	195 781	151 725	157 053	229 003	237 643	250 403	248 023	263 431	269 377
Издадени дългови ценни книжа	10 757	-	-	-	-	-	-	16 136	16 136
във валута	10 757	-	-	-	-	-	-	16 136	16 136
Задължения към други нерезиденти	293 317	308 043	326 775	330 456	316 213	317 303	326 863	347 147	360 832
Депозити	219 567	243 644	253 564	245 471	243 575	247 442	257 168	275 891	283 178
в левове	34 901	31 575	32 535	44 438	37 244	43 172	49 693	54 836	40 976
Овърнайт	19 615	17 766	19 917	25 335	27 863	28 575	33 699	38 522	23 543
Срочни	11 073	9 633	8 352	9 919	8 747	11 033	15 317	15 668	16 670
Блокирани	4 213	4 176	4 266	9 184	634	3 564	677	646	763
във валута	184 666	212 069	221 029	201 033	206 331	204 270	207 475	221 055	242 202
Овърнайт	92 850	90 474	103 792	94 121	102 701	101 774	101 732	111 651	114 008
Срочни	85 799	116 004	107 519	94 340	97 819	96 858	98 962	102 588	121 257
Блокирани	6 017	5 591	9 718	12 572	5 811	5 638	6 781	6 816	6 937
Кредити	73 750	64 399	73 211	84 985	72 638	69 861	69 695	71 256	77 654
в левове	2 667	2 667	-	-	-	-	-	-	-
във валута	71 083	61 732	73 211	84 985	72 638	69 861	69 695	71 256	77 654

Източник: ТБ.

1.3.8. ЗАДЪЛЖЕНИЯ НА БНБ КЪМ ПРАВИТЕЛСТВЕНИЯ СЕКТОР

(ХИЛ. ЛВ.)

	03.2002	06.2002	09.2002	12.2002	03.2003	04.2003	05.2003	06.2003	07.2003
Валутен курс: лева за 1 ш. д.	2.24190	1.96073	1.98360	1.88496	1.79516	1.75710	1.65440	1.71159	1.72807
лева за 1 евро	1.95583	1.95583	1.95583	1.95583	1.95583	1.95583	1.95583	1.95583	1.95583
ЗАДЪЛЖЕНИЯ КЪМ ПРАВИТЕЛСТВЕНИЯ СЕКТОР	2 105 545	3 016 299	3 238 459	3 029 761	3 084 586	3 657 506	3 890 465	3 769 136	3 795 953
в левове	1 080 386	1 504 865	1 904 969	1 375 736	1 579 765	1 763 752	2 057 065	1 957 595	2 115 858
във валута	1 025 159	1 511 434	1 333 490	1 654 025	1 504 821	1 893 754	1 833 400	1 811 541	1 680 095
Задължения към централното правителство	1 329 832	2 186 702	2 410 336	2 172 731	2 255 230	2 819 963	3 041 927	2 902 962	2 922 505
Депозити	1 329 832	2 186 702	2 410 336	2 172 731	2 255 230	2 819 963	3 041 927	2 902 962	2 922 505
в левове	307 256	676 524	1 078 048	518 706	750 409	926 209	1 208 527	1 091 421	1 242 410
Овърнайт	44 705	408 299	246 879	125 200	334 929	110 000	271 143	220 861	178 741
Срочни	250 000	250 000	810 000	379 000	400 000	800 000	900 000	850 000	1 050 000
Блокирани	12 551	18 225	21 169	14 506	15 480	16 209	37 384	20 560	13 669
във валута	1 022 576	1 510 178	1 332 288	1 654 025	1 504 821	1 893 754	1 833 400	1 811 541	1 680 095
Овърнайт	153 136	241 433	193 178	114 565	152 282	449 458	271 827	252 748	342 771
Срочни	862 521	1 242 927	1 107 254	1 519 267	1 331 966	1 438 076	1 555 798	1 549 813	1 331 193
Блокирани	6 919	25 818	31 856	20 193	20 573	6 220	5 775	8 980	6 131
Задължения към социалноосигурителни фондове	775 713	829 597	828 123	857 030	829 356	837 543	848 538	866 174	873 448
Депозити, включени в паричната маса	775 713	829 597	828 123	857 030	829 356	837 543	848 538	866 174	873 448
в левове	773 130	828 341	826 921	857 030	829 356	837 543	848 538	866 174	873 448
Овърнайт	126 740	70 091	72 682	121 008	57 467	68 362	79 679	98 258	108 293
Срочни	624 000	730 000	725 000	700 000	730 000	730 000	730 000	730 000	730 000
Блокирани	22 390	28 250	29 239	36 022	41 889	39 181	38 859	37 916	35 155
във валута	2 583	1 256	1 202	-	-	-	-	-	-
Овърнайт	2 583	1 256	1 202	-	-	-	-	-	-

Източник: БНБ.

1.3.9. ЗАДЪЛЖЕНИЯ НА ТЪРГОВСКИТЕ БАНКИ КЪМ ПРАВИТЕЛСТВЕНИЯ СЕКТОР

(хил. лв.)

	03.2002	06.2002	09.2002	12.2002	03.2003	04.2003	05.2003	06.2003	07.2003
Валутен курс: лева за 1 ш. д.	2.24190	1.96073	1.98360	1.88496	1.79516	1.75710	1.65440	1.71159	1.72807
лева за 1 евро	1.95583	1.95583	1.95583	1.95583	1.95583	1.95583	1.95583	1.95583	1.95583
ЗАДЪЛЖЕНИЯ КЪМ ПРАВИТЕЛСТВЕНИЯ СЕКТОР	657 252	628 079	708 515	580 367	656 837	754 438	778 345	883 492	893 695
в левове	280 715	304 431	318 954	297 472	370 398	480 751	518 881	620 273	638 809
във валута	376 537	323 648	389 561	282 895	286 439	273 687	259 464	263 219	254 886
Задължения към централното правителство	502 834	460 003	542 529	447 536	464 933	468 601	572 684	687 090	697 953
Депозити	477 139	436 847	521 249	424 629	440 545	446 056	548 674	656 728	659 720
в левове	138 287	133 014	152 600	161 728	174 421	191 183	307 197	411 107	419 426
Овърнайт	28 839	24 234	32 863	18 365	26 553	24 838	105 081	22 632	23 311
Срочни	37 768	32 453	35 789	38 758	33 311	46 823	82 793	230 197	273 140
Блокирани	71 680	76 327	83 948	104 605	114 557	119 522	119 323	158 278	122 975
във валута	338 852	303 833	368 649	262 901	266 124	254 873	241 477	245 621	240 294
Овърнайт	175 328	23 506	65 232	29 890	20 586	15 488	16 150	15 746	15 791
Срочни	141 854	199 212	224 950	213 040	217 613	214 473	201 561	206 058	201 091
Блокирани	21 670	81 115	78 467	19 971	27 925	24 912	23 766	23 817	23 412
Кредити	25 695	23 156	21 280	22 907	24 388	22 545	24 010	30 362	38 233
в левове	20 695	19 156	17 280	19 907	21 388	20 545	22 010	28 362	34 277
във валута	5 000	4 000	4 000	3 000	3 000	2 000	2 000	2 000	3 956
Задължения към местното правителство	133 395	149 149	145 235	122 165	171 413	177 241	174 996	179 003	179 196
Депозити, включени в паричната маса	133 395	149 149	145 235	122 165	171 413	177 241	174 996	179 003	179 196
в левове	111 277	143 134	139 297	115 837	164 458	170 623	168 927	173 459	178 554
Овърнайт	82 080	106 961	96 884	73 853	113 920	117 484	118 289	126 140	130 666
Срочни	12 134	17 029	21 552	14 704	25 491	26 652	24 412	21 689	21 474
Блокирани	17 063	19 144	20 861	27 280	25 047	26 487	26 226	25 630	26 414
във валута	22 118	6 015	5 938	6 328	6 955	6 618	6 069	5 544	642
Овърнайт	6 421	5 213	5 428	5 885	6 508	6 097	5 388	5 064	394
Срочни	15 004	4	4	3	3	3	260	261	42
Блокирани	693	798	506	440	444	518	421	219	206
Задължения към социалноосигурителни фондове	21 023	18 927	20 751	10 666	20 491	108 596	30 665	17 399	16 546
Депозити, включени в паричната маса	21 023	18 927	20 751	10 666	20 491	108 596	30 665	17 399	16 546
в левове	10 456	9 127	9 777	-	10 131	98 400	20 747	7 345	6 552
Овърнайт	10 169	9 118	9 777	-	8 122	76 848	20 363	7 345	6 505
Блокирани	287	9	-	-	2 009	21 552	384	-	47
във валута	10 567	9 800	10 974	10 666	10 360	10 196	9 918	10 054	9 994
Овърнайт	1 194	944	2 286	10 666	902	854	802	812	739
Срочни	9 373	8 856	8 688	-	9 458	9 342	9 116	9 242	9 255

Източник: ТБ.

1.3.10. КРЕДИТИ НА НЕФИНАНСОВИ ПРЕДПРИЯТИЯ И ДОМАКИНСТВА

(продължение)

(хил. лв.)

	03.2002	06.2002	09.2002	12.2002	03.2003	04.2003	05.2003	06.2003	07.2003
Жилищни	482	541	668	863	610	610	630	690	653
във валута	35 882	38 475	49 775	61 588	72 994	78 792	79 520	86 826	94 129
Краткосрочни кредити	3 347	4 050	4 091	5 889	8 349	8 694	9 536	11 286	12 860
Овърдрафт	357	204	271	686	1 027	959	896	1 195	721
Кредити	2 990	3 846	3 820	5 203	7 322	7 735	8 640	10 091	12 139
Редовни	2 119	3 069	3 042	4 429	6 575	7 668	8 511	9 948	11 952
Потребителски	2 119	3 069	3 042	4 429	6 575	7 668	8 511	9 948	11 952
Просрочени	871	777	778	774	747	67	129	143	187
Потребителски	871	777	778	774	747	67	129	143	187
Дългосрочни кредити	32 535	34 425	45 684	55 699	64 645	70 098	69 984	75 540	81 269
Редовни	30 104	32 094	43 264	53 323	62 555	67 301	67 202	72 717	78 317
Потребителски	28 528	29 759	38 354	45 377	50 476	54 180	55 408	59 838	64 443
Жилищни	1 576	2 335	4 910	7 946	12 079	13 121	11 794	12 879	13 874
Просрочени*	2 431	2 331	2 420	2 376	2 090	2 797	2 782	2 823	2 952
Потребителски	2 431	2 331	2 419	2 371	2 088	2 759	2 740	2 784	2 912
Жилищни	-	-	1	5	2	38	42	39	40

* В обхвата са включени съдебните вземания по кредити.

Източник: ТБ.

1.3.11. ПРИТЕЖАВАНИ ДЪЛГОВИ ЦЕННИ КНИЖА, ИЗДАДЕНИ ОТ ЦЕНТРАЛНОТО ПРАВИТЕЛСТВО

(хил. лв.)

	03.2002	06.2002	09.2002	12.2002	03.2003	04.2003	05.2003	06.2003	07.2003
Валутен курс: лева за 1 ш. д.	2.24190	1.96073	1.98360	1.88496	1.79516	1.75710	1.65440	1.71159	1.72807
лева за 1 евро	1.95583	1.95583	1.95583	1.95583	1.95583	1.95583	1.95583	1.95583	1.95583
Държани ценни книжа, издадени от централното правителство	1 462 279	1 786 084	1 822 193	1 945 505	2 146 624	2 088 084	2 024 370	2 092 970	2 071 806
в левове	995 076	1 047 253	1 089 762	1 163 173	1 219 504	1 172 955	1 184 196	1 189 401	1 165 559
ДЦК, емитирани по Наредба № 5	960 913	1 016 514	1 063 245	1 135 918	1 196 516	1 149 963	1 162 062	1 168 355	1 144 595
Краткосрочни	102 692	100 067	100 764	82 903	83 912	90 100	92 455	78 271	78 305
Средносрочни	720 407	696 579	705 331	772 160	793 397	716 176	713 603	723 134	677 758
Дългосрочни	137 814	219 868	257 150	280 855	319 207	343 687	356 004	366 950	388 532
Други	34 163	30 739	26 517	27 255	22 988	22 992	22 134	21 046	20 964
Дългосрочни	34 163	30 739	26 517	27 255	22 988	22 992	22 134	21 046	20 964
във валута	467 203	738 831	732 431	782 332	927 120	915 129	840 174	903 569	906 247
ДЦК, емитирани по Наредба № 5	-	-	-	-	159 889	147 731	138 206	139 187	138 738
Дългосрочни	-	-	-	-	159 889	147 731	138 206	139 187	138 738
Евро облигации	109 065	114 565	115 859	114 280	164 650	164 419	144 197	139 047	157 619
Дългосрочни	109 065	114 565	115 859	114 280	164 650	164 419	144 197	139 047	157 619
Глобални облигации	-	289 937	262 721	268 161	238 908	254 941	235 682	267 916	256 311
Дългосрочни	-	289 937	262 721	268 161	238 908	254 941	235 682	267 916	256 311
Брейди облигации	38 642	46 233	60 185	123 832	122 133	115 268	108 997	117 474	119 577
Дългосрочни	38 642	46 233	60 185	123 832	122 133	115 268	108 997	117 474	119 577
Други	319 496	288 096	293 667	276 059	241 540	232 770	213 092	239 945	234 002
Дългосрочни	319 496	288 096	293 667	276 059	241 540	232 770	213 092	239 945	234 002

Краткосрочните ДЦК са със срок на изплащане до 1 година включително.
Средносрочните ДЦК са със срок на изплащане от 1 до 5 години включително.
Дългосрочните ДЦК са със срок на изплащане над 5 години.

Източник: ТБ.

1.3.12. МЕМОРАНДУМ КЪМ АНАЛИТИЧНАТА ОТЧЕТНОСТ НА БНБ

(хил. лв.)

	03.2002	06.2002	09.2002	12.2002	03.2003	04.2003	05.2003	06.2003	07.2003
АКТИВИ									
Други активи, в т. ч. начислени лихви	110 866	138 455	122 285	153 867	141 684	130 685	139 611	157 763	129 699
във валута	110 866	138 455	122 285	153 867	141 684	130 685	139 611	157 763	129 699
Нерезиденти	110 866	138 455	122 285	153 867	141 684	130 685	139 611	157 763	129 699
Други активи, в т. ч. просрочени лихви ¹	19 460	19 460	18 980	18 980	1 921	1 921	1 921	1 635	1 635
в левове	17 413	17 413	17 370	17 370	1 111	1 111	1 111	825	825
Търговски банки	17 413	17 413	17 370	17 370	1 111	1 111	1 111	825	825
във валута	2 047	2 047	1 610	1 610	810	810	810	810	810
Търговски банки	2 047	2 047	1 610	1 610	810	810	810	810	810
ПАСИВИ									
Срочни пасиви, в т. ч. начислени лихви по									
срочни депозити	4 070	1 737	6 227	1 886	3 714	4 919	6 160	398	284
в левове	4 041	1 521	5 686	1 269	3 690	4 832	6 068	266	109
Социалноосигурителни фондове	4 041	1 521	5 686	1 269	3 690	4 832	6 068	266	109
във валута	29	216	541	617	24	87	92	132	175
Нефинансови държавни предприятия	29	216	541	617	24	87	92	131	174
Небанкови финансови институции	-	-	-	-	-	-	-	1	1
Други пасиви, в т. ч. начислени									
лихви, неразмърсени по инструменти	806	748	1 004	907	487	725	504	571	330
в левове	29	29	285	134	50	124	170	164	182
Централно правителство	29	29	285	134	50	124	170	164	182
във валута	777	719	719	773	437	601	334	407	148
Централно правителство	221	273	387	573	340	469	313	385	126
Нерезиденти (МВФ)	556	446	332	200	97	132	21	22	22
Други пасиви, в т. ч. специфични провизии ²	46 890	46 890	43 509	43 296	8 719	8 719	8 719	8 432	8 432
Провизии по балансови позиции	46 890	46 890	43 509	43 296	8 719	8 719	8 719	8 432	8 432
Търговски банки	46 890	46 890	43 509	43 296	8 719	8 719	8 719	8 432	8 432
Други пасиви, в т. ч. амортизации	18 668	20 187	21 516	21 193	17 154	17 609	18 067	18 492	18 857

¹ Отнася се за всички лихви, чието плащане е просрочено.

² Включва специфичните провизии съгласно Наредба № 9 на БНБ.

Източник: БНБ.

1.1.13. МЕМОРАНДУМ КЪМ АНАЛИТИЧНАТА ОТЧЕТНОСТ НА ТЪРГОВСКИТЕ БАНКИ

(хил. лв.)

	03.2002	06.2002	09.2002	12.2002	03.2003	04.2003	05.2003	06.2003	07.2003
АКТИВИ									
Други активи, в т. ч. начислени лихви	73 508	76 836	81 298	98 418	77 005	73 273	80 484	88 479	73 294
в левове	39 330	41 677	39 320	44 640	41 289	35 635	40 698	45 336	32 743
Търговски банки	2 526	3 343	3 292	3 767	2 976	2 502	7 898	3 427	1 908
Централно правителство	15 438	18 078	17 229	20 347	19 025	9 566	11 501	18 460	8 637
Местно правителство	-	2	165	28	11	17	25	26	42
Нефинансови държавни предприятия	206	193	209	310	269	365	349	438	294
Нефинансови частни предприятия	7 600	7 523	7 489	7 686	6 763	10 113	8 566	9 871	9 156
Домакинства	13 534	12 505	10 901	12 058	12 208	13 039	12 321	13 082	12 668
Небанкови финансови институции	7	19	19	429	20	16	20	15	20
Нерезиденти	19	14	16	15	17	17	18	17	18
във валута	34 178	35 159	41 978	53 778	35 716	37 638	39 786	43 143	40 551
Търговски банки	2 347	5 367	8 154	13 076	3 081	3 879	4 365	5 468	4 158
Централно правителство	2 294	8 144	10 228	12 758	6 968	9 259	11 144	13 654	11 898
Местно правителство	1 997	-	-	16	38	1	9	16	24
Нефинансови държавни предприятия	49	101	120	50	175	167	217	212	323
Нефинансови частни предприятия	5 685	6 248	7 172	9 262	9 938	9 485	12 298	11 757	10 618
Домакинства	33	108	161	192	240	262	278	319	357
Небанкови финансови институции	66	71	83	95	11	118	130	109	147
Нерезиденти	21 707	15 120	16 060	18 329	15 265	14 467	11 345	11 608	13 026
Други активи, в т. ч. просрочени лихви ¹	3 172	3 927	4 498	4 557	6 998	5 844	5 823	7 063	7 694
в левове	1 707	2 218	2 291	2 300	4 253	3 307	3 668	4 169	3 920
Местно правителство	-	2	2	6	2	1	1	4	6
Нефинансови държавни предприятия	11	1	17	28	42	37	41	44	55
Нефинансови частни предприятия	1 522	2 006	1 920	1 866	3 562	2 587	2 876	3 244	2 997
Домакинства	160	208	351	394	630	663	731	858	843
Нерезиденти	14	1	1	6	17	19	19	19	19
във валута	1 465	1 709	2 207	2 257	2 745	2 537	2 155	2 894	3 774
Търговски банки	-	-	13	-	-	-	-	-	-
Нефинансови държавни предприятия	-	-	-	2	3	7	18	31	46
Нефинансови частни предприятия	1 373	1 632	2 125	2 183	2 665	2 458	2 050	2 759	3 278
Домакинства	89	76	67	63	73	66	84	85	89
Нерезиденти	3	1	2	9	4	6	3	19	361
ПАСИВИ									
Други пасиви, в т. ч. начислени лихви									
по овърнайт депозити	1 493	4 732	5 697	1 267	4 094	5 205	5 720	6 313	6 747
в левове	1 493	1 500	2 187	338	2 141	2 674	2 987	3 508	3 949
Местно правителство	-	25	38	5	15	20	26	33	44
Социалноосигурителни фондове	-	40	86	-	3	4	5	7	9
Нефинансови държавни предприятия	855	151	160	14	276	372	452	469	544
Нефинансови частни предприятия	348	537	926	125	537	735	774	1 002	1 136
Домакинства	277	713	945	174	1 267	1 483	1 653	1 923	2 129
Небанкови финансови институции	13	34	32	20	43	60	77	74	87
във валута	-	3 232	3 510	929	1 953	2 531	2 733	2 805	2 798
Местно правителство	-	17	14	-	7	9	11	13	5
Социалноосигурителни фондове	-	2	3	-	1	1	1	1	2
Нефинансови държавни предприятия	-	898	581	49	147	259	326	225	297
Нефинансови частни предприятия	-	670	877	165	568	790	911	799	703
Домакинства	-	1 632	1 969	657	1 093	1 303	1 433	1 690	1 765
Небанкови финансови институции	-	13	66	58	137	169	51	77	26
Други пасиви, в т. ч. начислени лихви									
по срочни депозити	24 884	22 949	26 828	23 535	23 438	25 383	24 959	25 694	26 118
в левове	9 726	12 601	14 729	11 882	10 466	11 459	11 098	12 160	12 366
Местно правителство	117	22	25	20	45	38	51	62	37
Нефинансови държавни предприятия	388	594	666	1 409	1 557	1 690	670	810	1 171
Нефинансови частни предприятия	799	1 887	1 849	1 940	1 098	1 257	1 273	1 201	1 385
Домакинства	7 276	8 478	10 609	7 252	6 601	7 225	7 906	9 037	9 536
Небанкови финансови институции	1 135	1 620	1 580	1 261	1 165	1 249	1 198	1 050	1 237
във валута	15 158	10 348	12 099	11 653	12 972	13 924	13 861	13 534	13 752
Местно правителство	19	2	2	2	-	-	-	-	-
Социалноосигурителни фондове	-	39	38	-	43	11	23	37	32
Нефинансови държавни предприятия	3 213	533	467	916	1 438	1 579	933	584	711
Нефинансови частни предприятия	1 452	1 359	2 344	1 962	2 266	2 568	2 655	2 521	2 553
Домакинства	10 310	8 149	9 046	8 477	8 863	9 351	9 740	9 791	9 665
Небанкови финансови институции	164	266	202	296	362	415	510	601	791

(продължава)

1.3.13. МЕМОРАНДУМ КЪМ АНАЛИТИЧНАТА ОТЧЕТНОСТ НА ТЪРГОВСКИТЕ БАНКИ

(продължение)

(хил. лв.)

	03.2002	06.2002	09.2002	12.2002	03.2003	04.2003	05.2003	06.2003	07.2003
Други пасиви, в т. ч. начислени лихви									
по спестовни депозити на домакинства	1 220	3 450	4 621	1 179	4 573	5 381	6 111	6 949	7 676
в левове	1 220	2 036	2 615	1 069	3 815	4 397	4 933	5 574	6 048
във валута	-	1 414	2 006	110	758	984	1 178	1 375	1 628
Други пасиви, в т. ч. начислени лихви									
по издадени дългови ценни книжа	-	253	219	308	296	478	469	697	509
в левове	-	53	149	46	149	188	29	49	84
Нефинансови частни предприятия	-	10	3	3	3	10	17	1	6
Домакинства	-	-	-	-	-	-	1	-	-
Небанкови финансови институции	-	43	146	43	146	178	11	48	78
във валута	-	200	70	262	147	290	440	648	425
Нефинансови частни предприятия	-	-	-	6	1	7	14	20	25
Домакинства	-	-	-	10	2	7	13	19	17
Небанкови финансови институции	-	200	70	246	144	276	413	609	383
Други пасиви, в т. ч. начислени лихви по кредити	87	22	25	68	108	169	179	233	230
в левове	9	22	-	46	29	54	64	80	77
Нефинансови държавни предприятия	-	21	-	-	3	6	2	-	-
Небанкови финансови институции	2	-	-	46	26	48	62	80	77
във валута	78	-	25	22	79	115	115	153	153
Нефинансови частни предприятия	-	-	-	-	41	53	69	83	68
Домакинства	-	-	-	-	8	8	9	11	3
Небанкови финансови институции	78	-	25	22	30	54	37	59	82
Други пасиви, в т. ч. начислени лихви									
по блокирани депозити	428	547	749	591	545	627	664	771	840
в левове	50	87	117	68	112	128	170	216	306
Местно правителство	-	14	12	2	4	4	11	30	62
Социалноосигурителни фондове	-	-	2	-	2	2	2	2	3
Нефинансови държавни предприятия	10	11	15	1	30	40	50	63	79
Нефинансови частни предприятия	16	20	26	25	46	45	61	70	90
Домакинства	22	39	51	3	24	30	37	46	63
Небанкови финансови институции	2	3	11	37	6	7	9	5	9
във валута	378	460	632	523	433	499	494	555	534
Местно правителство	-	10	13	-	-	-	-	-	-
Нефинансови държавни предприятия	38	65	44	48	36	38	43	46	56
Нефинансови частни предприятия	208	297	460	375	349	405	392	443	406
Домакинства	130	79	99	75	42	41	44	47	54
Небанкови финансови институции	2	9	16	25	6	15	15	19	18
Други пасиви, в т. ч. начислени лихви,									
неразпределени по инструменти	3 622	7 043	9 648	10 671	8 724	9 177	10 167	10 110	11 343
в левове	774	1 755	2 064	2 064	1 877	1 895	1 628	1 793	2 760
Търговски банки	591	1 219	1 713	1 851	1 629	1 556	1 116	798	1 043
Централно правителство	85	422	309	195	199	282	447	934	1 649
Нерезиденти	98	114	42	18	49	57	65	61	68
във валута	2 848	5 288	7 584	8 607	6 847	7 282	8 539	8 317	8 583
Търговски банки	218	1 345	2 219	1 626	2 105	1 878	2 167	2 566	2 847
Централно правителство	80	269	373	177	156	181	163	43	31
Нерезиденти	2 550	3 674	4 992	6 804	4 586	5 223	6 209	5 708	5 705
Други пасиви, в т. ч. специфични провизии ²	529 170	497 608	506 922	511 845	432 024	425 670	421 782	420 807	418 253
<i>Провизии по балансови позиции</i>	<i>440 855</i>	<i>416 246</i>	<i>424 602</i>	<i>432 163</i>	<i>363 307</i>	<i>359 031</i>	<i>356 067</i>	<i>358 153</i>	<i>354 124</i>
Търговски банки	9 553	9 929	9 062	10 001	6 415	4 953	4 587	2 266	2 982
Централно правителство	4	13	13	7	14	23	26	32	31
Местно правителство	136	131	235	240	70	77	102	79	43
Нефинансови държавни предприятия	25 099	28 345	22 372	21 854	20 704	20 000	19 786	17 081	16 623
Нефинансови частни предприятия	323 551	308 557	312 088	319 599	297 420	293 310	288 486	293 113	290 856
Домакинства	30 531	27 276	35 233	37 748	36 634	38 995	41 627	43 918	40 236
Небанкови финансови институции	1 122	254	907	445	452	460	455	454	2 400
Нерезиденти	50 859	41 741	44 692	42 269	1 598	1 213	998	1 210	953
<i>Провизии по задбалансови позиции</i>	<i>88 315</i>	<i>81 362</i>	<i>82 320</i>	<i>79 682</i>	<i>68 717</i>	<i>66 639</i>	<i>65 715</i>	<i>62 654</i>	<i>64 129</i>
Други пасиви, в т. ч. амортизации	247 203	261 445	274 738	260 896	253 512	258 562	266 438	268 262	277 695

¹ Отнася се за всички лихви, чието плащане е просрочено.

² Включва специфичните провизии съгласно Наредба № 9 на БНБ.

Източник: ТБ.

1.4. СЕКТОРНИ ОТЧЕТНОСТИ НА ПАРИЧНИТЕ ФИНАНСОВИ ИНСТИТУЦИИ

1.4.1. СЕКТОРНА МЕСЕЧНА ОТЧЕТНОСТ НА БНБ (АКТИВИ) КЪМ ЮЛИ 2003 г.

(хил. лв.)

	Общо										Нерезидентен сектор				Некласифицирани (общо)		
	Резидентен сектор					Други резиденти					Общо			Банки	Други нерезиденти	2 399 000 16 350	772 875
	Общо	Местни банки	Общо	Правителствен сектор	Социалноосигурителни фондове	Общо	Държавни предприятия	Частни предприятия	Домкинства	НБФИ	8 729 310	1 348 861	7 380 439	10			
АКТИВИ	13 134 945	2 006 635	8 496	1 925 005	1 925 005	73 134	70 634	-	-	2 500	8 729 310	1 348 861	7 380 439	10	2 399 000	16 350	
1. Каса (валута)	16 350																
2. Монетарно злато и прилежаващи СПТ*	851 720	31	31								78 845		78 845				
3. Депозити	1 219 193										1 219 162		1 219 162				
3.1. Овърнайт	396 190	31	31								396 159		396 159				
в левове	-	-	-														
във валута	396 190	31	31								396 159		396 159				
3.2. Срочни	823 003	-	-								823 003		823 003				
в левове	-	-	-														
във валута	823 003	-	-								823 003		823 003				
3.3. Блокирани	-	-	-								823 003		823 003				
в левове	-	-	-								-		-				
във валута	-	-	-								-		-				
4. Кредити	1 931 768	1 931 768	6 797	1 924 971	1 924 971												
4.1. Краткосрочни	6 797	6 797	6 797														
в левове	421	421	421														
във валута	6 376	6 376	6 376														
4.2. Дългосрочни	1 924 971	1 924 971		1 924 971	1 924 971												
в левове	-	-	-														
във валута	1 924 971	1 924 971		1 924 971	1 924 971												
5. Ценни книжа, различни от акции	7 300 772	-	-								7 300 772		7 300 772				
в левове	-	-	-														
във валута	7 300 772	-	-								7 300 772		7 300 772				
6. Акции и други форми на собственост	73 966	73 134	-			73 134	70 634			2 500	832		822	10			
в левове	73 134	73 134	-			73 134	70 634			2 500							
във валута	832	-	-			-	-			-							
7. Дълготрайни активи (в левове)	127 596																
8. Други активи	1 613 580	1 702	1 668	34	34						129 699		129 699				
в левове	17 856	858	858	-	-												
във валута	1 595 724	844	810	34	34						129 699		129 699				

* Включва и резервната позиция в МВФ.

Източник: БНБ.

1.4.2. СЕКТОРНА МЕСЕЧНА ОТЧЕТНОСТ НА БНБ (ПАСИВИ) КЪМ ЮЛИ 2003 г.

(хил. лв.)

	Общо										Нерезидентен сектор				Некласифицирани (общо)
	Резидентен сектор					Други резиденти					Общо	Банки	Правителствен сектор	Други нерезиденти	
	Общо	Местни банки	Общо	Правителствен сектор	Централно правителство	Социалноосигурителни фондове	Общо	Държавни предприятия	Частни предприятия	Домакинства					
ПАСИВИ	13 134 945	4 532 145	652 591	3 796 793	2 923 236	873 557	82 761	82 047	-	-	714	1 924 993	1 924 993	1 924 993	6 677 807
9. Пари в обращение	3 736 836														3 736 836
10. Депозити	4 531 130	4 531 130	652 591	3 795 953	2 922 505	873 448	82 586	81 873	-	-	713	-	-	-	-
10.1. Овърнат депозити в левове	1 293 277	1 293 277	645 761	629 805	521 512	108 293	17 711	17 331	-	-	380	-	-	-	-
10.2. Срочни депозити във валута	563 575	563 575	276 161	287 034	178 741	108 293	380	-	-	-	380	-	-	-	-
10.2. Срочни депозити над 1 ден до 2 години в левове	729 702	729 702	369 600	342 771	342 771	-	17 331	17 331	-	-	-	-	-	-	-
10.2. Срочни депозити над 2 години в левове	3 176 068	3 176 068	-	3 111 193	2 381 193	730 000	64 875	64 542	-	-	333	-	-	-	-
10.3. Блокирани депозити във валута	3 176 068	3 176 068	-	3 111 193	2 381 193	730 000	64 875	64 542	-	-	333	-	-	-	-
10.3. Блокирани депозити в левове	1 780 000	1 780 000	-	1 780 000	1 650 000	730 000	-	-	-	-	-	-	-	-	-
10.3. Блокирани депозити във валута	1 396 068	1 396 068	-	1 331 193	1 331 193	-	64 875	64 542	-	-	333	-	-	-	-
11. Кредити	-	-	-	-	-	-	-	-	-	-	-	-	-	-	-
11.1. До 2 години в левове	-	-	-	-	-	-	-	-	-	-	-	-	-	-	-
11.1. До 2 години във валута	-	-	-	-	-	-	-	-	-	-	-	-	-	-	-
11.2. Над 2 години в левове	-	-	-	-	-	-	-	-	-	-	-	-	-	-	-
11.2. Над 2 години във валута	-	-	-	-	-	-	-	-	-	-	-	-	-	-	-
12. Капитал и резерви	1 924 971	1 924 971	-	-	-	-	-	-	-	-	-	1 924 971	1 924 971	1 924 971	1 446 747
12.1. Основен капитал	20 000	20 000	-	-	-	-	-	-	-	-	-	-	-	-	20 000
12.2. Резерви	1 281 567	1 281 567	-	-	-	-	-	-	-	-	-	-	-	-	1 281 567
12.3. Финансов резултат	145 180	145 180	-	-	-	-	-	-	-	-	-	-	-	-	145 180
13. Други пасиви в левове	1 495 261	1 015	840	731	109	175	174	174	-	-	1	22	22	22	1 494 224
13. Други пасиви във валута	35 422	291	291	182	109	-	-	-	-	-	-	-	-	-	35 131
13. Други пасиви	1 459 839	724	549	549	549	175	174	174	-	-	1	22	22	22	1 459 093

Източник: БНБ.

1.4.3. СЕКТОРНА МЕСЕЧНА ОТЧЕТНОСТ НА ТЪРГОВСКИТЕ БАНКИ (АКТИВИ) КЪМ ЮЛИ 2003 г.

(хил. лв.)

	Общо										Резидентен сектор					Нерезидентен сектор					Некласифицирани (общо)
	Общо					Резидентен сектор					Нерезидентен сектор					Други нерезиденти					
	Общо	БНБ	Местни банки	Общо	Централно правителство	Общо правителство	Местно правителство	Социалноосигурителни фондове	Общо	Държавни предприятия	Частни предприятия	Домакинства	НБФИ	Общо	Банки		Правителствен сектор	Други нерезиденти			
АКТИВИ	16 359 980	645 554	680 415	2 107 820	2 092 638	15 182	-	7 855 865	281 344	5 640 794	1 772 029	161 698	3 380 194	2 719 292	559 914	100 988	1 690 132				
1. Каса	484 755																484 755				
в левове	254 187																254 187				
във валута	230 568																230 568				
2. Депозити	3 548 516	645 554	517 871										2 385 091	2 385 091							
2.1. Овърнхайт депозити	809 708	645 554	28 445										135 709	135 709							
в левове	294 375	275 954	18 421																		
във валута	515 333	369 600	10 024										135 709	135 709							
2.2. Срочни депозити	2 704 503		483 811										2 220 692	2 220 692							
в левове	152 301		152 301																		
във валута	2 552 202		331 510										2 220 692	2 220 692							
2.3. Блокирани депозити	34 305		5 615										28 690	28 690							
в левове	3 010		3 010																		
във валута	31 295		2 605										28 690	28 690							
3. Кредити	7 866 307	7 797 284	58 249	11 924					11 924				28 690	28 690							
3.1. Краткосрочни	3 924 937	3 867 164	57 789	4 091					4 091				69 023	17 964			51 059				
в левове	2 113 763	2 105 036	56 279	4 091					4 091				8 727	17 964			39 809				
във валута	1 811 174	1 762 128	1 510										17 964				8 727				
3.2. Дългосрочни	3 941 370	3 930 120	460	7 833					7 833				11 250								
в левове	2 359 084	2 352 246	460	7 833					7 833				11 250								
във валута	1 582 286	1 577 874											6 838				6 838				
4. Ценни книжа, различни от акции	2 953 841	2 161 252	53 161	2 074 992	2 071 806	3 186			3 186				4 412				4 412				
в левове	1 203 788	1 203 788	9 991	1 166 789	1 165 559	1 230			1 230				792 589	190 144	559 914	42 531	42 531				
във валута	1 750 053	957 464	43 170	908 203	906 247	1 956			6 091				792 589	190 144	559 914	42 531	42 531				
5. Акции и други форми на собственост	60 304	60 304	5 551										390	147			243				
в левове	60 304	60 304	5 551										390	147			243				
във валута	987 960																987 960				
6. Дълготрайни активи (левове)	457 907												133 101				133 101				
7. Други активи	232 336												164				164				
в левове	225 571												132 937				132 937				
във валута													20				20				

Източник: ТБ.

1.4.4. СЕКТОРНА МЕСЕЧНА ОТЧЕТНОСТ НА ТЪРГОВСКИТЕ БАНКИ (ПАСИВИ) КЪМ ЮЛИ 2003 Г.

(ХИЛ. ЛВ.)

	Общо										Резидентен сектор					Нерезидентен сектор					Некласифицирани (общо)
	Общо		Местни банки		Правителствен сектор		Други резиденти		Други резиденти		Общо		Банки		Правителствен сектор		Други нерезиденти				
	Общо	БНБ	Общо	Местно правителство	Общо	Социалноосигурителни фондове	Общо	Държавни предприятия	Частни предприятия	Домакинства	НБФИ	Общо	Банки	Правителствен сектор	Други нерезиденти						
ПАСИВИ	16 359 980	12 064 265	283	786 915	896 165	700 229	179 344	16 592	9 167 784	2 782 958	6 195 335	1 214 133	851 691	-	362 442	3 081 582					
8. Депозити	12 088 616	11 500 065	283	523 871	855 462	659 720	179 196	16 546	10 120 449	2 771 232	6 162 498	588 551	305 373	-	283 178	-					
8.1. Овърнхайт депозити в левове	3 791 962	3 574 069	283	32 964	177 406	39 102	131 060	7 244	3 363 416	572 189	1 886 110	217 893	80 342	-	137 551	-					
във валута	2 304 171	2 241 380	255	20 160	160 482	23 311	130 666	6 505	2 060 483	263 346	1 211 784	62 791	39 248	-	23 543	-					
8.2. Срочни депозити*	1 487 791	1 332 689	28	12 804	16 924	15 791	394	739	1 302 933	308 843	674 326	155 102	41 094	-	114 008	-					
8.2.1. Срочни депозити над 1 ден до 2 години в левове	6 179 677	5 816 719	-	485 432	505 002	474 231	21 516	9 255	4 826 285	252 551	3 810 025	362 958	225 031	-	137 927	-					
във валута	6 037 682	5 674 724	-	485 432	505 002	474 231	21 516	9 255	4 684 290	250 834	3 748 443	362 958	225 031	-	137 927	-					
8.2.2. Срочни депозити над 2 години в левове	1 954 706	1 938 036	-	152 224	294 614	273 140	21 474	-	1 491 198	110 380	2 469 907	16 670	-	-	16 670	-					
във валута	4 082 976	3 736 688	-	333 208	210 388	201 091	42	9 255	3 193 092	140 454	2 685 521	346 288	225 031	-	121 257	-					
8.3. Следствени депозити в левове	141 995	141 995	-	-	-	-	-	-	141 995	1 717	61 582	-	-	-	-	-					
във валута	93 445	93 445	-	-	-	-	-	-	93 445	574	33 729	-	-	-	-	-					
8.4. Блокирани депозити в левове	48 550	48 550	-	-	-	-	-	-	48 550	1 143	27 853	-	-	-	-	-					
във валута	1 490 009	1 490 009	-	-	-	-	-	-	1 490 009	-	705 116	-	-	-	-	-					
8.5. Слестовни депозити в левове	784 893	784 893	-	-	-	-	-	-	784 893	-	784 893	-	-	-	-	-					
във валута	626 968	619 268	-	5 475	173 054	146 387	26 620	47	440 739	90 186	317 017	7 700	-	7 700	-						
8.6. Блокирани депозити в левове	428 464	427 701	-	1 293	149 436	122 975	26 414	47	276 972	54 759	206 512	7 700	-	7 700	-						
във валута	198 504	191 567	-	4 182	23 618	23 412	206	-	163 767	35 427	110 505	6 937	-	6 937	-						
9. Репосделки в левове	158 827	158 827	-	-	-	-	-	-	158 827	29 804	41 071	-	-	-	-	-					
във валута	114 737	114 737	-	-	-	-	-	-	114 737	29 804	55	-	-	-	-	-					
във валута	44 090	44 090	-	-	-	-	-	-	44 090	-	41 016	-	-	-	-	-					
10. Издадени дългови ценни книжа в левове	124 189	108 053	-	59 625	-	-	-	-	48 428	-	4 782	16 136	-	-	-	-					
10.1. До 2 години в левове	15 784	15 784	-	10 279	-	-	-	-	5 505	-	4 003	-	-	-	-	-					
във валута	6 005	6 005	-	500	-	-	-	-	5 505	-	4 003	-	-	-	-	-					
във валута	9 779	9 779	-	9 779	-	-	-	-	-	-	-	-	-	-	-	-					
10.2. Над 2 години в левове	108 405	92 269	-	49 346	-	-	-	-	42 923	-	779	16 136	-	-	-	-					
във валута	28 719	28 719	-	23 394	-	-	-	-	5 325	-	5 325	-	-	-	-	-					
във валута	79 686	63 550	-	25 952	-	-	-	-	37 598	-	779	16 136	-	-	-	-					
11. Кредити* в левове	464 191	117 160	-	67 655	38 233	38 233	-	-	11 272	-	13	347 031	-	-	77 654	-					
11.1. До 2 години в левове	84 591	84 591	-	67 655	5 994	5 994	-	-	10 942	-	359	-	-	-	-	-					
във валута	59 409	59 409	-	47 596	5 994	5 994	-	-	5 819	-	255	-	-	-	-	-					
във валута	25 182	25 182	-	20 659	-	-	-	-	5 123	-	5 019	-	-	-	-	-					
11.2. Над 2 години в левове	379 600	32 569	-	32 239	32 239	32 239	-	-	330	-	13	347 031	-	-	77 654	-					
във валута	28 387	28 387	-	28 283	28 283	28 283	-	-	104	-	104	-	-	-	-	-					
във валута	351 213	4 182	-	3 956	3 956	3 956	-	-	226	-	213	347 031	-	-	77 654	-					
12. Капитал и резерви	2 123 178	2 123 178	-	-	-	-	-	-	-	-	-	-	-	-	-	-					
12.1. Основен капитал	945 476	945 476	-	-	-	-	-	-	-	-	-	-	-	-	-	-					
12.2. Резерви	843 218	843 218	-	-	-	-	-	-	-	-	-	-	-	-	-	-					
12.3. Финансов резултат	334 484	334 484	-	-	-	-	-	-	-	-	-	-	-	-	-	-					
13. Други пасиви в левове	1 400 979	180 160	-	135 764	2 470	2 276	148	46	41 926	1 858	30 908	262 415	260 805	-	1 610	-					
във валута	1 007 587	125 091	-	100 016	2 400	2 245	143	12	22 675	794	17 776	68	-	68	-	-					
във валута	393 392	55 069	-	35 748	70	31	5	34	19 251	1 064	13 132	262 347	260 805	-	1 542	-					

* Салдата на БНБ, местните банки, централното правителство и нерезидентния сектор са насочени към преобладаващата матуритет (до 2 и над 2 години).

Източник: ТБ.

1.5. ОТЧЕТНОСТ НА БАНКИТЕ В НЕСЪСТОЯТЕЛНОСТ

1.5.1. СЕКТОРНА МЕСЕЧНА ОТЧЕТНОСТ НА ТЪРГОВСКИТЕ БАНКИ В НЕСЪСТОЯТЕЛНОСТ (АКТИВИ) КЪМ ЮЛИ 2003 г.

(хил. лв.)

	Общо										Резидентен сектор					Нерезидентен сектор					Некласифицирани (общо)			
	Общо					Правителствен сектор					Други резиденти					Общо						Банки	Правителствен сектор	Други нерезиденти
	Общо	БНБ	Местни банки	Общо	Централно правителство	Местно правителство	Социално осигурителни фондове	Общо	Държавни предприятия	Частни предприятия	Домакинства	НБФИ	Общо	Банки	Правителствен сектор	Други нерезиденти								
АКТИВИ	75 296	22	4 231	6	6	-	-	27 113	30	22 206	548	4 329	15 955	3	-	15 952	27 969							
1. Каса в левове	25																25							
във валута	25																25							
2. Депозити в левове	3 762	22	3 737																					
във валута	444	22	422																					
3. Кредити в левове	3 318	-	3 315																					
във валута	26 345	-	318	5	5	-	-	26 022	2	21 956	548	3 536												
4. Ценни книжа, различни от акции в левове	1 209	-	14	5	5	-	-	1 190	2	1 162	8	18												
във валута	25 136	-	304	-	-	-	-	24 832	-	20 774	540	3 518												
5. Акции и други форми на собственост в левове	1	-	-	1	1	-	-	-	-	-	-	-												
във валута	1	-	-	1	1	-	-	-	-	-	-	-												
6. Дълготрайни активи (в левове)	16 375	423	125					298	28	270						15 952	2 706							
във валута	423	423	125					298	28	270							25 238							
7. Други активи в левове	15 952	-	-					-	-	-							13 152							
във валута	2 706	844	51					793	-	-		793					12 086							
	13 179	27	10					17	-	-		17												
	12 903	817	41					776	-	-		776												

Източник: ТБ в несъстоятелност.

1.5.2. СЕКТОРНА МЕСЕЧНА ОТЧЕТНОСТ НА ТЪРГОВСКИТЕ БАНКИ В НЕСЪСТОЯТЕЛНОСТ (ПАСИВИ) КЪМ ЮЛИ 2003 г.

(хил. лв.)

	Общо										Резидентен сектор					Нерезидентен сектор					Некласифицирани (общо)
	Резидентен сектор					Нерезидентен сектор					Резидентен сектор					Нерезидентен сектор					
	Общо	БНБ	Местни банки	Общо	Централно правителство	Местно правителство	Социалноосигурителни фондове	Общо	Държавни предприятия	Частни предприятия	Домакинства	НБФИ	Общо	Банки	Правителствен сектор	Други нерезиденти	Общо	Банки	Правителствен сектор	Други нерезиденти	
ПАСИВИ	75 296	40 508	5 731	19 049	6 203	6 203	6 203	6 203	4 275	4 275	4 747	4 747	85	418	84	68	16	84	68	16	34 704
8. Депозити в левове	25 603	25 519	3 218	12 776	-	-	-	-	4 275	4 275	4 747	4 747	85	418	84	68	16	84	68	16	
във валута	11 196	11 123	1 490	5 671	-	-	-	-	3 962	2 993	484	484	68	417	73	68	5	73	68	5	
9. Издадени дългови ценни книжа в левове	14 407	14 396	1 728	7 105	-	-	-	-	5 563	1 282	4 263	4 263	17	1	11	-	-	11	-	-	
във валута	-	-	-	-	-	-	-	-	-	-	-	-	-	-	-	-	-	-	-	-	
във валута	-	-	-	-	-	-	-	-	-	-	-	-	-	-	-	-	-	-	-	-	
10. Кредити в левове	345	345	11	334	-	-	-	-	-	-	-	-	-	-	-	-	-	-	-	-	
във валута	345	345	11	334	-	-	-	-	-	-	-	-	-	-	-	-	-	-	-	-	
11. Капитал и резерви	-23507	-	-	-	-	-	-	-	-	-	-	-	-	-	-	-	-	-	-	-	-23507
11.1. Основен капитал	26 073	-	-	-	-	-	-	-	-	-	-	-	-	-	-	-	-	-	-	-	26 073
11.2. Резерви	1 805	-	-	-	-	-	-	-	-	-	-	-	-	-	-	-	-	-	-	-	1 805
11.3. Финансов резултат	-51385	-	-	-	-	-	-	-	-	-	-	-	-	-	-	-	-	-	-	-	-51385
12. Други пасиви в левове	72 855	14 644	2 502	5 939	6 203	6 203	6 203	6 203	-	-	-	-	-	-	-	-	-	-	-	-	58 211
във валута	65 891	10 103	1 888	5 546	2 669	2 669	2 669	2 669	-	-	-	-	-	-	-	-	-	-	-	-	55 788
във валута	6 964	4 541	614	393	3 534	3 534	3 534	3 534	-	-	-	-	-	-	-	-	-	-	-	-	2 423

Източник: ТБ в несъстоятелност.

1.5.А. ПАРИЧНИ АГРЕГАТИ
1.5.А.1. ПАРИЧНИ АГРЕГАТИ ПО ДЕФИНИЦИЯ НА ЕВРОПЕЙСКАТА ЦЕНТРАЛНА БАНКА

(хил. лв.)

	М1										М2						М3					
	Пари в обра- щение*					Овърнат депозити					КВАЗИПАРИ						Репосделки		Издадени дългови ценни книжа до 2 години			
	левове		валута			левове		валута			Депозити с договорен матуригет до 2 години		Депозити, договорени за ползване след предизвестие до 3 месеца		левове		валута		левове		валута	
VII.2002	2 900 271	1 686 929	1 132 497	2 819 426	5 719 697	2 220 219	3 249 824	5 470 043	567 432	687 340	1 254 792	6 724 835	12 444 532	-	-	1 675	-	1 675	-	1 675	-	12 446 207
VIII.2002	2 996 613	1 751 644	1 145 215	2 896 859	5 893 472	2 240 190	3 320 775	5 560 965	580 947	698 916	1 279 863	6 840 828	12 734 300	-	-	1 675	-	1 675	-	1 675	-	12 735 975
IX.2002	3 021 780	1 780 905	1 166 211	2 947 116	5 968 896	2 230 239	3 313 510	5 543 749	590 041	710 204	1 300 245	6 843 994	12 812 890	-	-	1 675	-	1 675	-	1 675	-	12 814 565
X.2002	2 997 903	1 803 932	1 145 906	2 947 838	5 945 741	2 255 061	3 426 562	5 681 623	600 176	721 222	1 321 398	7 003 021	12 948 762	-	-	1 675	-	1 675	-	1 675	-	12 950 437
XI.2002	2 987 236	1 946 270	1 208 554	3 154 824	6 142 060	2 317 764	3 344 134	5 661 897	605 422	728 764	1 334 186	6 996 083	13 138 143	-	-	1 675	-	1 675	-	1 675	-	13 139 818
XII.2002	3 334 922	2 207 393	1 153 898	3 361 291	6 696 213	2 449 092	3 332 952	5 782 043	645 331	730 664	1 375 995	7 158 038	13 854 251	-	-	3 075	-	3 075	-	3 075	-	13 857 326
I.2003	3 112 954	2 028 233	1 150 219	3 178 472	6 291 426	2 540 630	3 348 281	5 888 911	650 640	719 917	1 370 557	7 259 468	13 550 894	50 634	9 182	1 675	59 816	1 675	-	1 675	-	13 612 385
II.2003	3 132 418	2 102 583	1 141 551	3 244 134	6 376 552	2 537 047	3 418 823	5 955 870	657 130	732 966	1 390 096	7 345 966	13 722 518	55 556	7 418	3 075	62 974	3 075	-	3 075	-	13 788 567
III.2003	3 088 306	1 998 760	1 187 196	3 185 956	6 274 262	2 454 416	3 435 435	5 869 851	655 296	742 137	1 397 433	7 267 284	13 541 546	113 840	4 078	2 740	117 918	2 740	-	2 740	-	13 662 204
IV.2003	3 200 366	2 071 951	1 162 247	3 234 198	6 434 564	2 505 982	3 412 812	5 918 794	660 726	748 145	1 408 871	7 327 665	13 762 229	125 525	10 385	2 740	135 910	2 740	-	2 740	-	13 900 879
V.2003	3 248 348	2 123 028	1 188 187	3 311 215	6 559 563	2 526 938	3 278 209	5 805 147	672 786	728 122	1 400 908	7 206 055	13 765 618	138 970	18 928	2 740	157 898	2 740	-	2 740	-	13 926 256
VI.2003	3 355 645	2 227 404	1 251 312	3 478 716	6 834 361	2 530 421	3 384 536	5 914 957	686 679	761 241	1 447 920	7 362 877	14 197 238	114 647	13 256	2 405	127 883	2 405	-	2 405	-	14 327 526
VII.2003	3 482 649	2 306 327	1 321 397	3 627 724	7 110 373	2 587 079	3 456 360	6 023 439	705 116	784 893	1 490 009	7 513 448	14 623 821	114 737	44 090	5 505	158 827	5 505	-	5 505	-	14 788 153

* Равнява се на показателя „Пари извън банките“ по национална дефиниция.

Източник: БНБ и ТБ.

1.5.A.2. ИЗТОЧНИЦИ НА ПАРИЧНИТЕ АГРЕГАТИ ПО ДЕФИНИЦИЯ НА ЕВРОПЕЙСКАТА ЦЕНТРАЛНА БАНКА

	Дългосрочни финансови пасиви												Вътрешен кредит						Нетни чуждестранни активи			Други позиции (нето)
	Депозити с договорен матурирет над 2 години			Депозити, договорени за ползване след предизвестие над 3 месеца			Издадени дългови ценни книжа над 2 години			Капитал и резерви			Вземания от правителствения сектор			Вземания от неправителствения сектор			Чуждестранни активи	Минус чуждестранни пасиви	Дълготрайни активи	
	левове	валута		левове	валута		левове	валута		левове	валута		левове	валута		левове	валута					
																			левове	валута	левове	
VII.2002	52 199	7 051	59 250	-	-	5 325	6 341	11 666	2 872 871	2 943 787	192	1 091 578	1 091 770	3 266 378	2 122 649	5 389 027	6 480 797	11 962 944	2 816 270	9 146 674	817 728	-1 055 205
VIII.2002	57 393	7 405	64 798	-	-	5 325	5 363	10 688	2 968 670	3 044 156	-70 891	1 132 485	1 061 594	3 336 140	2 192 227	5 528 367	6 589 961	12 219 886	2 801 974	9 417 912	825 061	-1 052 803
IX.2002	61 619	8 879	70 498	-	-	5 325	10 154	15 479	3 057 811	3 143 788	-148 762	1 077 807	929 045	3 472 173	2 295 325	5 767 498	6 696 543	12 449 098	2 838 188	9 610 910	837 711	-1 186 811
X.2002	65 385	9 600	74 985	-	-	5 325	10 154	15 479	3 097 632	3 188 096	-402 752	1 094 860	692 108	3 565 585	2 349 470	5 915 055	6 607 163	12 574 112	2 802 241	9 771 871	851 090	-1 091 591
XI.2002	69 379	15 876	85 256	-	-	5 325	10 154	15 479	3 142 698	3 243 433	-227 190	734 518	507 328	3 636 000	2 489 940	6 125 940	6 633 268	12 781 682	2 759 390	10 022 292	866 894	-1 139 203
XII.2002	73 794	19 766	93 561	-	-	5 325	10 637	15 962	3 292 827	3 402 350	471 517	792 608	1 264 125	3 755 026	2 642 153	6 397 179	7 661 304	12 751 442	2 859 768	9 891 674	950 849	-1 244 151
I.2003	80 824	30 067	110 891	-	-	5 325	10 637	15 962	3 417 054	3 543 907	393 916	1 055 542	1 429 458	3 761 728	2 669 780	6 431 508	7 860 966	12 070 124	2 725 963	9 344 161	979 621	-1 028 456
II.2003	82 374	33 344	115 718	-	-	5 325	23 828	29 153	3 528 495	3 673 366	408 145	1 112 025	1 520 170	3 863 686	2 737 344	6 601 030	8 121 200	12 105 206	2 718 212	9 386 994	1 032 033	-1 078 294
III.2003	83 336	36 229	119 565	-	-	5 325	24 485	29 810	3 591 541	3 740 916	282 974	1 054 614	1 337 588	3 987 900	2 833 811	6 821 711	8 159 299	12 387 682	2 785 279	9 602 403	1 071 839	-1 430 421
IV.2003	92 411	39 283	131 694	-	-	5 325	24 485	29 810	3 433 541	3 595 045	45 632	678 909	724 541	4 101 940	3 077 557	7 179 497	7 904 638	12 432 335	2 812 386	9 619 949	1 087 116	-1 115 179
V.2003	94 201	41 361	135 562	-	-	5 325	28 299	33 624	3 523 062	3 692 248	-342 901	584 348	241 447	4 273 058	3 164 084	7 437 142	7 678 389	12 456 435	2 735 580	9 720 855	1 095 468	-876 408
VI.2003	98 575	45 825	144 400	-	-	5 325	37 509	42 834	3 381 320	3 768 554	-330 698	703 083	372 385	4 359 815	3 402 219	7 762 034	8 134 419	12 702 753	2 816 298	9 886 455	1 097 405	-1 022 199
VII.2003	93 549	48 776	142 325	-	-	5 325	37 598	42 923	3 569 925	3 755 173	-517 400	908 829	391 429	4 343 514	3 344 583	7 888 097	8 279 526	12 996 196	2 876 711	10 119 485	1 115 556	-971 241

Източник: БНБ и ТБ.

1.6. НОВОДОГОВОРЕНИ КРЕДИТИ ОТ ТЪРГОВСКИТЕ БАНКИ*

1.6.1. НОВОДОГОВОРЕНИ ЛЕВОВИ КРЕДИТИ ОТ ТЪРГОВСКИТЕ БАНКИ

(млн. лв.)

	Овърдрафт			Краткосрочни кредити			Дългосрочни кредити		
	общо	предприятия	домакинства	общо	предприятия	домакинства	общо	предприятия	домакинства
2002									
януари	19.7	19.0	0.7	97.8	96.7	1.1	39.0	19.5	19.5
февруари	42.1	41.4	0.7	91.0	89.2	1.8	61.6	29.1	32.5
март	77.3	76.1	1.2	141.8	139.2	2.5	118.5	67.5	50.9
април	43.1	41.4	1.7	119.4	117.0	2.3	123.0	62.5	60.5
май	53.5	52.0	1.5	79.5	77.1	2.5	102.2	51.4	50.8
юни	47.6	45.4	2.2	92.5	90.1	2.5	115.9	56.1	59.8
юли	13.1	11.0	2.1	74.0	71.2	2.8	121.2	61.1	60.1
август	38.4	36.3	2.1	117.6	114.2	3.4	156.6	76.6	80.0
септември	16.7	15.3	1.3	109.5	106.8	2.6	107.1	35.4	71.6
октомври	27.5	25.7	1.8	122.6	119.8	2.8	100.8	37.2	63.6
ноември	18.2	15.8	2.4	172.4	168.5	3.9	123.5	46.4	77.2
декември	49.8	47.8	2.0	85.2	81.7	3.4	116.2	53.8	62.3
2003									
януари	54.9	53.0	1.9	77.8	74.1	3.7	87.4	40.1	47.2
февруари	34.1	31.7	2.4	73.9	69.5	4.4	124.8	55.7	69.1
март	63.5	60.4	3.0	59.7	56.1	3.5	152.4	66.0	86.3
април	69.1	65.6	3.5	74.9	71.1	3.9	166.8	58.7	108.1
май	31.5	27.0	4.5	75.7	71.2	4.5	240.0	109.7	130.4
юни	25.6	20.3	5.2	83.7	79.6	4.1	199.0	55.6	143.4
юли	84.9	79.5	5.4	114.2	110.1	4.1	223.3	92.8	130.4

* На база седмична статистическа информация.

Източник: БНБ.

1.6.2. НОВОДОГОВОРЕНИ КРЕДИТИ ОТ ТЪРГОВСКИТЕ БАНКИ В ЕВРО

(млн. лв.)

	Овърдрафт			Краткосрочни кредити			Дългосрочни кредити		
	общо	предприятия	домакинства	общо	предприятия	домакинства	общо	предприятия	домакинства
2002									
януари	2.0	2.0	-	20.2	20.1	0.0	25.9	25.5	0.4
февруари	1.5	1.5	0.0	8.8	8.7	0.1	21.9	20.9	1.0
март	3.1	3.0	0.1	30.5	30.4	0.1	44.0	43.1	0.9
април	6.4	6.4	-	41.7	41.6	0.1	46.9	45.1	1.7
май	12.5	12.4	0.0	14.1	14.0	0.1	50.5	49.5	1.0
юни	2.2	2.2	0.0	39.5	39.4	0.1	63.8	62.2	1.6
юли	14.8	14.8	0.0	131.4	130.9	0.5	35.6	33.8	1.8
август	4.0	4.0	-	71.0	70.7	0.2	44.9	42.1	2.7
септември	5.4	5.4	0.0	25.0	24.9	0.1	66.5	64.5	2.0
октомври	10.8	10.8	0.0	30.9	30.9	0.0	60.6	58.3	2.3
ноември	10.4	10.3	0.1	79.9	79.7	0.1	79.5	76.8	2.7
декември	20.1	20.1	0.0	72.2	71.9	0.2	69.9	66.6	3.3
2003									
януари	27.3	27.3	0.0	31.7	31.5	0.1	37.9	35.6	2.4
февруари	3.3	3.3	0.0	23.9	23.4	0.5	57.1	53.7	3.3
март	35.6	35.4	0.2	51.9	51.5	0.4	68.7	64.6	4.1
април	13.0	13.0	0.0	49.2	49.0	0.2	108.8	104.6	4.2
май	14.0	14.0	0.0	68.2	68.0	0.2	94.9	89.3	5.6
юни	13.1	13.1	0.0	73.0	72.6	0.4	130.8	124.1	6.7
юли	12.0	11.9	0.0	68.6	68.4	0.2	111.7	104.6	7.1

* На база седмична статистическа информация.

Източник: БНБ.

1.6.3. НОВОДОГОВОРЕНИ КРЕДИТИ ОТ ТЪРГОВСКИТЕ БАНКИ В ЩАТСКИ ДОЛАРИ

(млн. лв.)

	Овърдрафт			Краткосрочни кредити			Дългосрочни кредити		
	общо	предприятия	домакинства	общо	предприятия	домакинства	общо	предприятия	домакинства
2002									
януари	5.4	5.4	0.0	16.7	16.7	-	3.1	2.7	0.4
февруари	1.5	1.4	0.1	66.8	66.6	0.1	9.1	7.5	1.7
март	4.9	4.9	0.0	10.4	10.1	0.3	26.8	25.5	1.3
април	23.4	23.3	0.0	60.5	60.3	0.2	27.8	26.7	1.1
май	13.8	13.7	0.0	55.7	55.6	0.1	11.9	11.0	0.9
юни	1.7	1.7	0.0	23.7	23.5	0.1	33.6	32.3	1.3
юли	1.8	1.8	0.0	41.2	41.1	0.1	59.9	58.3	1.6
август	11.5	11.5	0.0	15.5	15.4	0.1	46.3	44.1	2.2
септември	4.0	4.0	0.0	8.5	8.0	0.5	23.5	22.5	1.0
октомври	1.7	1.7	-	5.1	5.0	0.1	10.1	9.1	1.0
ноември	34.9	34.8	0.1	67.4	66.9	0.5	51.2	49.6	1.6
декември	40.3	40.3	0.0	29.0	28.8	0.3	36.7	34.4	2.3
2003									
януари	2.9	2.9	0.0	33.4	33.3	0.1	11.8	10.6	1.1
февруари	3.8	3.8	0.0	44.4	44.3	0.1	10.9	9.0	1.9
март	8.3	8.2	0.1	33.4	33.4	0.0	20.7	18.7	2.0
април	9.2	9.1	0.0	25.5	25.3	0.1	24.4	23.3	1.2
май	57.0	56.9	0.1	37.4	37.3	0.1	25.7	24.1	1.6
юни	18.5	18.5	0.0	25.4	25.2	0.1	16.0	15.1	0.9
юли	9.0	9.0	0.0	16.0	15.9	0.0	16.1	14.6	1.5

* На база седмична статистическа информация.

Източник: БНБ.

1.7. БАЛАНСИ И ОТЧЕТИ ЗА ПРИХОДИТЕ И РАЗХОДИТЕ НА БАНКОВАТА СИСТЕМА

1.7.1. БАЛАНС НА БАНКОВАТА СИСТЕМА КЪМ МАРТ 2003 г.
(хил. лв.)

	Общо	в това число			
		с лица от групата*	лехове	евро	други валути
АКТИВИ					
Парични средства в каса и по разплащателна сметка в БНБ	1 002 710		524 589	79 896	398 225
Вземания от финансови институции					
Безсрочни депозити в банки	202 591	4 880	35 132	66 541	96 038
Срочни депозити в банки	3 033 178	82 385	200 856	1 119 631	1 630 306
Кредити на банки	18 994	0	556	5 872	12 566
Други вземания от банки	17 582	0	2 242	11 196	4 144
Кредити на други финансови институции	75 125	62 604	150	5 154	7 217
Общо вземания от финансови институции	3 347 470	149 869	238 936	1 208 394	1 750 271
Минус специфични провизии	1 732		782	451	499
Нетни вземания от финансови институции	3 345 738	149 869	238 154	1 207 943	1 749 772
Вземания по споразумения за обратно изкупуване на ценни книжа	128 807	0	102 828	19 439	6 540
Оборотен портфейл	1 656 943	54	791 432	426 368	439 089
Инвестиционен портфейл					
Инвестиции до падеж	756 386	0	267 057	281 322	208 007
Инвестиции за продажба	396 839	0	130 907	170 474	95 458
Кредити на нефинансови институции и други клиенти					
Кредити на бюджета	9 433		9 433	0	0
Търговски кредити					
Кредити за търговско недвижимо имущество и строителство	972 561		286 554	515 036	170 971
Други търговски кредити	4 052 672		2 032 027	1 401 278	619 367
Селскостопански кредити	152 863		123 139	21 271	8 453
Потребителски кредити	1 043 414		1 032 884	7 011	3 519
Жилищни ипотечни кредити на физически лица	243 937		210 665	17 371	15 901
Други кредити	463 259	0	230 899	155 744	76 616
Общо кредити на нефинансови институции и други клиенти	6 938 139	0	3 925 601	2 117 711	894 827
Минус специфични провизии	328 081		212 212	59 218	56 651
Нетни кредити на нефинансови институции и други клиенти	6 610 058	0	3 713 389	2 058 493	838 176
в т. ч. закупени кредити	14 749				
Активи за препродажба	13 821		13 821	0	0
Инвестиции в неконсолидирани дъщерни и асоциирани дружества	26 384		26 383	0	1
Други активи					
Деривати за хеджиране	164	0	164	0	0
Вземания от лихви	87 329	191	47 704	23 174	16 260
Други активи	282 460	64	167 401	11 894	103 101
Общо други активи	369 953	255	215 269	35 068	119 361
Минус специфични провизии	25 343		17 166	2 368	5 809
Нетни други активи	344 610	255	198 103	32 700	113 552
Нематериални активи	120 525		120 525	0	0
Сгради и други дълготрайни материални активи	573 781		573 781	0	0
Общо активи	14 976 602	150 178	6 700 969	4 276 635	3 848 820

(продължава)

(продължение)

(хил. лв.)

	Общо	в това число			
		с лица от групата*	левове	евро	други валути
ПАСИВИ, МАЛЦИНСТВЕНО УЧАСТИЕ И КАПИТАЛ					
Депозити на финансови институции					
Безсрочни депозити на банки	97 745	2 876	58 903	26 792	9 174
Срочни депозити на банки	712 469	120 908	210 165	236 483	144 913
Депозити на други финансови институции	243 443	2 855	168 031	37 515	35 042
Депозити на нефинансови институции и други клиенти					
Безсрочни депозити	3 751 291	0	2 247 414	712 422	791 455
Срочни депозити	4 896 572	0	1 415 286	1 330 772	2 150 514
Спестовни депозити	1 457 464	0	705 408	233 178	518 878
Общо депозити	11 158 984	126 639	4 805 207	2 577 162	3 649 976
Задължения по споразумения за обратно изкупуване на ценни книжа	188 919	0	153 259	11 203	24 457
Краткосрочни заемни средства					
От БНБ	3 033		0	3 000	33
От банки	77 533	0	14 871	18 563	44 099
Други	11 467	0	11 126	0	341
Дългосрочни заемни средства	391 913	29 055	52 938	280 274	29 646
в т. ч. заемни средства от банки	271 668	29 055	24 799	217 814	0
Подчинен срочен дълг и дългово-капиталови (хибридни) инструменти					
Подчинен срочен дълг	2 049		1 000	536	513
Дългово-капиталови (хибридни) инструменти	29 687		0	11 735	17 952
Други пасиви					
Пасиви в оборотен портфейл	623	198	0	15	410
Деривати за хеджиране	5 769	0	149	4 167	1 453
Задължения по лихви	40 941	198	18 960	11 320	10 463
Провизии за задбалансови ангажименти	66 142	0	6 323	3 526	56 293
Други пасиви	905 579	20 431	388 369	374 311	122 468
Общо пасиви	12 882 639	176 521	5 452 202	3 295 812	3 958 104
Малцинствено участие в консолидирани дъщерни дружества	0	0	0	0	0
Собствен капитал					
Обикновени акции	895 849		895 849		
Премии, свързани с обикновени акции	3 998		3 998		
Привилегировани акции и премии, свързани с тях	0		0		
Резерви					
Неразпределена печалба/загуба от минали години	422 581	9 817	412 764		
Законови резерви	166 875		166 875		
Други резерви	257 974	62	257 912		
Кумулативна разлика от превръщане на отчетите в чуждестранна валута	0		0		
Други компоненти на капитала					
Преоценка – дълготрайни материални активи	197 989	656	197 333		
Преоценка – инвестиции за продажба	584	-25	609		
Преоценка – хеджиране на паричен поток	0	0	0		
Печалба/загуба от текущата година	125 420		125 420		
Еднократен ефект от промяна на счетоводния режим	22 693	0	22 693		
Общо собствен капитал	2 093 963	10 510	2 083 453		
Общо пасиви, малцинствено участие и капитал	14 976 602	187 031	7 535 655	3 295 812	3 958 104
Ред за справка: кредитни заместители и други задбалансови ангажименти	1 975 155	18 980	842 231	706 931	407 013

* Колона *С лица от групата* представя данни за кредитните институции от трета група, а именно – клоновете на нерезидентни (чуждестранни) банки. Данните включват позиции, деноминирани в левове, в евро и в други валути.

Източник: БНБ.

1.7.2. ОТЧЕТ ЗА ПРИХОДИТЕ И РАЗХОДИТЕ НА БАНКОВАТА СИСТЕМА КЪМ МАРТ 2003 г.

(хил. лв.)

	Общо	в това число			
		с лица от групата*	левове	евро	други валути
ПРИХОДИ ОТ ЛИХВИ И ДИВИДЕНТИ					
Приходи от лихви от безсрочни депозити в банки	519	5	287	61	166
Приходи от лихви от срочни депозити в банки	14 999	638	1 309	7 013	6 039
Приходи от лихви от кредити на банки	261	0	2	54	205
Приходи от лихви от други вземания от банки	1	0	0	0	1
Приходи от лихви от кредити на други финансови институции	924	710	47	17	150
Приходи от лихви от споразумения за обратно изкупуване на ценни книжа	560	0	352	192	16
Приходи от лихви от активи в оборотен портфейл	20 938	0	12 630	3 953	4 355
Приходи от лихви от активи в инвестиционен портфейл	12 682	0	5 107	3 597	3 978
Български държавни ценни книжа	6 929		5 017	1 469	443
Други дългови ценни книжа на местни емитенти	222	0	62	160	0
Дългови ценни книжа на чуждестранни правителства и международни финансови институции	2 152		0	1 321	831
Други дългови ценни книжа на чуждестранни емитенти	3 379	0	28	647	2 704
Приходи от лихви от кредити	172 430	0	108 025	44 094	20 311
Кредити на бюджета	221		221	0	0
Кредити за търговско недвижимо имущество и строителство	25 959		6 673	13 223	6 063
Други търговски кредити	90 442		50 424	27 346	12 672
Селскостопански кредити	3 529		2 810	537	182
Потребителски кредити	37 262		36 990	170	102
Жилищни ипотечни кредити на физически лица	7 561		6 712	364	485
Други кредити	7 456	0	4 195	2 454	807
Приходи от дивиденди	7	0	7	0	0
Общо приходи от лихви и дивиденди	223 321	1 353	127 766	58 981	35 221
РАЗХОДИ ЗА ЛИХВИ					
Разходи за лихви по депозити на банки	5 429	770	1 610	2 247	802
Разходи за лихви по депозити на други финансови институции	2 577	5	2 051	348	173
Разходи за лихви по безсрочни депозити на нефинансови институции и други клиенти	5 740	0	3 372	1 218	1 150
Разходи за лихви по срочни депозити на нефинансови институции и други клиенти	34 520	0	15 028	8 221	11 271
Разходи за лихви по спестовни депозити на нефинансови институции и други клиенти	4 209	0	3 048	534	627
Разходи за лихви по споразумения за обратно изкупуване на ценни книжа	647	0	466	136	45
Разходи за лихви по краткосрочни заемни средства	365	0	120	177	68
Разходи за лихви по дългосрочни заемни средства	4 644	14	648	3 268	714
Разходи за лихви по подчинен срочен дълг	42	0	14	16	12
Разходи за лихви по дългово-капиталови (хибридни) инструменти	551		0	142	409
Разходи за лихви по други пасиви	303		5	17	281
Общо разходи за лихви	59 027	789	26 362	16 324	15 552
НЕТЕН ДОХОД ОТ ЛИХВИ И ДИВИДЕНТИ	164 294	564	101 404	42 657	19 669
КРЕДИТНИ ПРОВИЗИИ					
Начислени провизии	68 101	0			
Реинтегрирани провизии	118 549	302			
Нетни кредитни провизии	-50 448	-302			
ПЕЧАЛБА/ЗАГУБА ОТ ОБОРОТЕН ПОРТФЕЙЛ					
Печалба/загуба от ценни книжа в оборотен портфейл	24 944	0			
Печалба/загуба от деривати за търговия	3 442	-117			
Общо печалба/загуба от оборотен портфейл	28 386	-117			
ПЕЧАЛБА/ЗАГУБА ОТ ИНВЕСТИЦИИ ЗА ПРОДАЖБА					
Печалба/загуба от инвестиции за продажба	4 643	0			
Печалба/загуба от инструменти, хеджиращи ефективно инвестициите за продажба	-699	0			
ПЕЧАЛБА/ЗАГУБА ОТ ИНВЕСТИЦИИ ДО ПАДЕЖ	208	0			

(продължава)

(продължение)

(хил. лв.)

	Общо	в това число		
		с лица от групата*	левове	евро
ДРУГИ НЕЛИХВЕНИ ПРИХОДИ				
Приходи от обслужване на кредити	12 952	5		
Приходи от такси по задбалансови условни ангажменти	4 826	0		
Такси за обслужване на депозити	19 067	0		
Други такси и комисиони	22 872	0		
Печалба/загуба от активи за препродажба	88	0		
Печалба/загуба от продажба на други активи	-206	0		
Друг нелихвен доход	4 996	0		
НЕЛИХВЕНИ РАЗХОДИ				
Заплати, социално и пенсионно осигуряване	58 185			
Нетни разходи за използване на дълготрайни материални активи	36 855			
Разходи за външни услуги, изплатени на акционери, дъщерни и асоциирани дружества	1 281			
Други разходи за външни услуги	30 871	1 375		
Други нелихвени разходи	32 474	5		
ПЕЧАЛБА/ЗАГУБА ПРЕДИ ВАЛУТНА ПРЕОЦЕНКА, ИЗВЪНРЕДНИ ПРИХОДИ/РАЗХОДИ И ДАНЪЦИ	152 209	-626		
ПЕЧАЛБА/ЗАГУБА ОТ ВАЛУТНА ПРЕОЦЕНКА	9 210	1		
ИЗВЪНРЕДНА ПЕЧАЛБА/ЗАГУБА	-145	0		
ДАНЪЦИ	35 854			
МАЛЦИНСТВЕНО УЧАСТИЕ	0			
НЕТНА ПЕЧАЛБА/ЗАГУБА	125 420	-625		

* Колона *С лица от групата* представя данни за кредитните институции от трета група, а именно – клоновете на нерезидентни (чуждестранни) банки. Данните включват операции, деноминирани в левове, в евро и в други валути.

Източник: БНБ.

1.7.3. БАЛАНС НА БАНКОВАТА СИСТЕМА КЪМ ЮНИ 2003 г.

(хил. лв.)

	Общо	в това число			
		с лица от групата*	левове	евро	други валути
АКТИВИ					
Парични средства в каса и по разплащателна сметка в БНБ	1 154 035		603 848	104 625	445 562
Вземания от финансови институции					
Безсрочни депозити в банки	289 838	4 324	35 618	78 452	171 444
Срочни депозити в банки	2 515 295	113 846	116 484	968 421	1 316 544
Кредити на банки	18 842	0	504	6 216	12 122
Други вземания от банки	12 413	0	1 140	7 217	4 056
Кредити на други финансови институции	83 885	72 003	449	4 310	7 123
Общо вземания от финансови институции	2 920 273	190 173	154 195	1 064 616	1 511 289
Минус специфични провизии	1 411		725	286	400
Нетни вземания от финансови институции	2 918 862	190 173	153 470	1 064 330	1 510 889
Вземания по споразумения за обратно изкупуване на ценни книжа	90 215	0	70 801	12 082	7 332
Оборотен портфейл	1 421 872	161	712 438	347 257	362 016
Инвестиционен портфейл					
Инвестиции до падеж	1 042 788	0	389 854	407 167	245 767
Инвестиции за продажба	432 509	0	151 759	178 511	102 239
Кредити на нефинансови институции и други клиенти					
Кредити на бюджета	11 183		11 183	0	0
Търговски кредити					
Кредити за търговско недвижимо имущество и строителство	1 298 772		360 248	730 666	207 858
Други търговски кредити	4 327 526		2 027 540	1 556 180	743 806
Селскостопански кредити	166 710		136 344	24 035	6 331
Потребителски кредити	1 289 705		1 275 594	10 025	4 086
Жилищни ипотечни кредити на физически лица	287 234		245 753	25 034	16 447
Други кредити	245 806	0	151 554	62 960	31 292
Общо кредити на нефинансови институции и други клиенти	7 626 936	0	4 208 216	2 408 900	1 009 820
Минус специфични провизии	325 650		214 837	56 983	53 830
Нетни кредити на нефинансови институции и други клиенти	7 301 286	0	3 993 379	2 351 917	955 990
в т. ч. закупени кредити	9 783				
Активи за препродажба	11 426		11 426	0	0
Инвестиции в неконсолидирани дъщерни и асоциирани дружества	26 415		26 414	1	0
Други активи					
Деривати за хеджиране	611	0	607	4	0
Вземания от лихви	96 368	228	51 028	28 465	16 647
Други активи	178 833	705	146 953	12 772	18 403
Общо други активи	275 812	933	198 588	41 241	35 050
Минус специфични провизии	24 620		17 457	2 128	5 035
Нетни други активи	251 192	933	181 131	39 113	30 015
Нематериални активи	123 677		123 677	0	0
Сгради и други дълготрайни материални активи	585 474		585 474	0	0
Общо активи	15 359 751	191 267	7 003 671	4 505 003	3 659 810

(продължава)

(продължение)

(хил. лв.)

	Общо	в това число			
		с лица от групата*	левове	евро	други валути
ПАСИВИ, МАЛЦИНСТВЕНО УЧАСТИЕ И КАПИТАЛ					
Депозити на финансови институции					
Безсрочни депозити на банки	114 006	2 924	61 534	35 510	14 038
Срочни депозити на банки	724 496	155 226	116 325	309 912	143 033
Депозити на други финансови институции	273 521	1 925	177 194	63 982	30 420
Депозити на нефинансови институции и други клиенти					
Безсрочни депозити	3 984 528	0	2 452 925	791 265	740 338
Срочни депозити	5 203 521	0	1 766 948	1 342 124	2 094 449
Спестовни депозити	1 510 193	0	739 050	264 904	506 239
Общо депозити	11 810 265	160 075	5 313 976	2 807 697	3 528 517
Задължения по споразумения за обратно изкупуване на ценни книжа	171 749	0	132 715	18 358	20 676
Краткосрочни заемни средства					
От БНБ	28		0	0	28
От банки	111 383	0	13 515	16 921	80 947
Други	20 530	0	11 825	2 885	5 820
Дългосрочни заемни средства	447 403	27 914	62 539	331 278	25 672
в т. ч. заемни средства от банки	313 667	27 914	21 994	263 759	0
Подчинен срочен дълг и дългово-капиталови (хибридни) инструменти					
Подчинен срочен дълг	7 745		1 000	6 255	490
Дългово-капиталови (хибридни) инструменти	28 851		0	11 735	17 116
Други пасиви					
Пасиви в оборотен портфейл	7 775	98	0	782	6 895
Деривати за хеджиране	7 151	0	282	5 137	1 732
Задължения по лихви	49 163	197	23 632	13 660	11 674
Провизии за задбалансови ангажименти	60 090	0	6 471	3 236	50 383
Други пасиви	530 361	28 306	320 143	86 543	95 369
Общо пасиви	13 252 494	216 590	5 886 098	3 304 487	3 845 319
Малцинствено участие в консолидирани дъщерни дружества	0		0	0	0
Собствен капитал					
Обикновени акции	917 628		917 628		
Премии, свързани с обикновени акции	3 997		3 997		
Привилегировани акции и премии, свързани с тях	0		0		
Резерви					
Неразпределена печалба/загуба от минали години	114 887	10 173	104 714		
Законови резерви	232 008		232 008		
Други резерви	397 518	62	397 456		
Кумулативна разлика от превръщане на отчетите в чуждестранна валута	0		0		
Други компоненти на капитала					
Преоценка – дълготрайни материални активи	192 428	656	191 772		
Преоценка – инвестиции за продажба	5 138	-35	5 173		
Преоценка – хеджиране на паричен поток	0	0	0		
Печалба/загуба от текущата година	218 487		218 487		
Еднократен ефект от промяна на счетоводния режим	25 166	0	25 166		
Общо собствен капитал	2 107 257	10 856	2 096 401		
Общо пасиви, малцинствено участие и капитал	15 359 751	227 446	7 982 499	3 304 487	3 845 319
Ред за справка: кредитни заместители и други задбалансови ангажименти	2 252 579	25 616	893 442	893 589	439 931

* Колона *С лица от групата* представя данни за кредитните институции от трета група, а именно – клоновете на нерезидентни (чуждестранни) банки. Данните включват позиции, деноминирани в левове, в евро и в други валути.

Източник: БНБ.

1.7.4. ОТЧЕТ ЗА ПРИХОДИТЕ И РАЗХОДИТЕ НА БАНКОВАТА СИСТЕМА КЪМ ЮНИ 2003 г.

(хил. лв.)

	Общо	в това число			
		с лица от групата*	левове	евро	други валути
ПРИХОДИ ОТ ЛИХВИ И ДИВИДЕНТИ					
Приходи от лихви от безсрочни депозити в банки	1 196	18	641	247	290
Приходи от лихви от срочни депозити в банки	26 966	999	2 449	12 434	11 084
Приходи от лихви от кредити на банки	492	0	4	124	364
Приходи от лихви от други вземания от банки	26	0	1	0	25
Приходи от лихви от кредити на други финансови институции	1 819	1 342	146	45	286
Приходи от лихви от споразумения за обратно изкупуване на ценни книжа	1 457	0	1 043	325	89
Приходи от лихви от активи в оборотен портфейл	41 458	0	25 787	8 051	7 620
Приходи от лихви от активи в инвестиционен портфейл	34 292	0	14 191	12 071	8 030
Български държавни ценни книжа	21 895		13 950	6 534	1 411
Други дългови ценни книжа на местни емитенти	570	0	241	329	0
Дългови ценни книжа на чуждестранни правителства и международни финансови институции	5 344		0	3 092	2 252
Други дългови ценни книжа на чуждестранни емитенти	6 483	0	0	2 116	4 367
Приходи от лихви от кредити	358 158	0	225 218	91 723	41 217
Кредити на бюджета	499		499	0	0
Кредити за търговско недвижимо имущество и строителство	57 708		15 766	28 905	13 037
Други търговски кредити	184 702		101 543	57 490	25 669
Селскостопански кредити	8 866		6 612	2 013	241
Потребителски кредити	82 890		81 909	447	534
Жилищни ипотечни кредити на физически лица	15 881		13 947	919	1 015
Други кредити	7 612	0	4 942	1 949	721
Приходи от дивиденди	218	0	218	0	0
Общо приходи от лихви и дивиденди	466 082	2 359	269 698	125 020	69 005
РАЗХОДИ ЗА ЛИХВИ					
Разходи за лихви по депозити на банки	10 508	1 567	3 090	4 557	1 294
Разходи за лихви по депозити на други финансови институции	5 392	16	4 215	650	511
Разходи за лихви по безсрочни депозити на нефинансови институции и други клиенти	11 495	0	7 067	2 395	2 033
Разходи за лихви по срочни депозити на нефинансови институции и други клиенти	70 349	0	30 564	16 442	23 343
Разходи за лихви по спестовни депозити на нефинансови институции и други клиенти	8 357	0	6 177	973	1 207
Разходи за лихви по споразумения за обратно изкупуване на ценни книжа	1 807	0	1 428	330	49
Разходи за лихви по краткосрочни заемни средства	725	0	315	211	199
Разходи за лихви по дългосрочни заемни средства	9 972	24	1 745	6 868	1 335
Разходи за лихви по подчинен срочен дълг	69	0	27	23	19
Разходи за лихви по дългово-капиталови (хибридни) инструменти	1 070		0	275	795
Разходи за лихви по други пасиви	822		128	36	658
Общо разходи за лихви	120 566	1 607	54 756	32 760	31 443
НЕТЕН ДОХОД ОТ ЛИХВИ И ДИВИДЕНТИ	345 516	752	214 942	92 260	37 562
КРЕДИТНИ ПРОВИЗИИ					
Начислени провизии	112 184	0			
Реинтегрирани провизии	160 968	302			
Нетни кредитни провизии	-48 784	-302			
ПЕЧАЛБА/ЗАГУБА ОТ ОБОРОТЕН ПОРТФЕЙЛ					
Печалба/загуба от ценни книжа в оборотен портфейл	38 573	0			
Печалба/загуба от деривати за търговия	7 467	28			
Общо печалба/загуба от оборотен портфейл	46 040	28			
ПЕЧАЛБА/ЗАГУБА ОТ ИНВЕСТИЦИИ ЗА ПРОДАЖБА					
Печалба/загуба от инвестиции за продажба	5 355	0			
Печалба/загуба от инструменти, хеджиращи ефективно инвестициите за продажба	-1 170	0			
ПЕЧАЛБА/ЗАГУБА ОТ ИНВЕСТИЦИИ ДО ПАДЕЖ	6 128	0			

(продължава)

(продължение)

(хил. лв.)

	Общо	в това число		
		с лица от групата*	левове	евро
ДРУГИ НЕЛИХВЕНИ ПРИХОДИ				
Приходи от обслужване на кредити	31 423	5		
Приходи от такси по задбалансови условни ангажменти	8 810	0		
Такси за обслужване на депозити	39 850	0		
Други такси и комисиони	49 688	7		
Печалба/загуба от активи за препродажба	53	0		
Печалба/загуба от продажба на други активи	-257	0		
Друг нелихвен доход	13 149	0		
НЕЛИХВЕНИ РАЗХОДИ				
Заплати, социално и пенсионно осигуряване	122 988			
Нетни разходи за използване на дълготрайни материални активи	73 447			
Разходи за външни услуги, изплатени на акционери, дъщерни и асоциирани дружества	3 707			
Други разходи за външни услуги	66 767	2 378		
Други нелихвени разходи	63 917	12		
ПЕЧАЛБА/ЗАГУБА ПРЕДИ ВАЛУТНА ПРЕОЦЕНКА, ИЗВЪНРЕДНИ ПРИХОДИ/РАЗХОДИ И ДАНЪЦИ				
	262 543	-1 296		
ПЕЧАЛБА/ЗАГУБА ОТ ВАЛУТНА ПРЕОЦЕНКА				
	15 578	11		
ИЗВЪНРЕДНА ПЕЧАЛБА/ЗАГУБА				
	2 689	0		
ДАНЪЦИ				
	62 323			
МАЛЦИНСТВЕНО УЧАСТИЕ				
	0			
НЕТНА ПЕЧАЛБА/ЗАГУБА				
	218 487	-1 285		

* Колона *С лица от групата* представя данни за кредитните институции от трета група, а именно – клоновете на нерезидентни (чуждестранни) банки. Данните включват операции, деноминирани в левове, в евро и в други валути.

Източник: БНБ.

1.8. ГРУПИ БАНКИ*

(към 30 юни 2003 г.)

Код	Банка
I група	
150	Първа инвестиционна банка
155	Райфайзенбанк
200	Обединена българска банка
300	Банка ДСК
320	Росексимбанк
400	СЖ Експресбанк
621	Булбанк
660	ТБ „Биохим“
800	ТБ „Хеброс“
920	Българска пощенска банка
II група	
120	Инвестбанк
130	Общинска банка
160	Българо-американска кредитна банка
170	Евробанк
195	Юнионбанк
220	Корпоративна търговска банка
230	Прокредит банк
240	Демирбанк, България
260	Токуда банк АД
440	БНП Париба, България
470	Първа източна международна банка
480	Търговска банка на Гърция (България)
545	ЧПБ „Тексим“
561	ТБ „България-инвест“
620	Насърчителна банка
790	Централна кооперативна банка
888	Стопанска и инвестиционна банка
890	Международна банка за търговия и развитие
III група	
145	ИНГ банк Н.В., клон София
190	Банка Пиреос, клон София
199	Национална банка на Гърция, клон София
250	Ситибанк Н.А., клон София
350	Те-дже зираат банкасъ, клон София
898	Алфа банка, клон София

* Групирането на банките е само за статистически цели. То не съдържа никакъв елемент на оценка на финансовото им състояние и не следва да се интерпретира като рейтингова система.

I група – първите десет банки с най-големи активи

II група – останалите банки

III група – клонове на чуждестранни банки.

Източник: БНБ.

1.9. КАПИТАЛОВА АДЕКВАТНОСТ НА ТЪРГОВСКИТЕ БАНКИ КЪМ 30 ЮНИ 2003 г. (по Наредба № 8)

Групи банки	Капиталова база (хил. лв.)	Общ рисков компонент (2000.2+3000.2+4000.2) (хил. лв.)	Обща капиталова адекватност (1000/5100) (%)
I група	1 474 205	6 391 875	23.06
II група	484 672	1 815 131	26.70
Общо за банковата система	1 958 877	8 207 006	23.87

Забележка: В изчисленията за банковата система не участва III група.

Източник: БНБ.

1.10. СЪСТОЯНИЕ НА КРЕДИТНИЯ ПОРТФЕЙЛ НА ТЪРГОВСКИТЕ БАНКИ (по Наредба № 9)

Групи банки	Кредити	VI.2003 г.
I група		
	ВСИЧКО (хил. лв.)	5 635 777
	Редовни (%)	92.30
	Под наблюдение (%)	3.53
	Нередовни (%)	0.83
	Съмнителни (%)	0.77
	Загуба (%)	2.57
	Провизии (%)	4.32
II група		
	ВСИЧКО (хил. лв.)	1 467 772
	Редовни (%)	90.53
	Под наблюдение (%)	2.07
	Нередовни (%)	2.65
	Съмнителни (%)	1.37
	Загуба (%)	3.38
	Провизии (%)	5.31
III група		
	ВСИЧКО (хил. лв.)	523 387
	Редовни (%)	88.44
	Под наблюдение (%)	11.19
	Нередовни (%)	0.32
	Съмнителни (%)	0.00
	Загуба (%)	0.06
	Провизии (%)	2.72
Общо за банковата система		
	ВСИЧКО (хил. лв.)	7 626 936
	Редовни (%)	91.70
	Под наблюдение (%)	3.77
	Нередовни (%)	1.15
	Съмнителни (%)	0.83
	Загуба (%)	2.55
	Провизии (%)	4.40

Източник: БНБ.

1.11. СЪОТНОШЕНИЯ НА ВИСОКОЛИКВИДНИ АКТИВИ

(като процент от депозитите)

Групи банки		VI.2003 г.*
I група		
	Първична ликвидност	10.01
	Вторична ликвидност	25.36
II група		
	Първична ликвидност	9.80
	Вторична ликвидност	29.78
III група		
	Първична ликвидност	6.89
	Вторична ликвидност	22.17
Общо за банковата система		
	Първична ликвидност	9.77
	Вторична ликвидност	25.98

* Вторичната ликвидност е представена като отношение на високоликвидните активи към привлечените средства по смисъла на Наредба № 11 на БНБ.

Източник: БНБ.

1.12. БАЛАНСИ И ОТЧЕТИ ЗА ПРИХОДИТЕ И РАЗХОДИТЕ НА БАНКИТЕ ПО ГРУПИ

1.12.1. БАЛАНС НА БАНКИТЕ ОТ ПЪРВА ГРУПА КЪМ ЮНИ 2003 г.

(хил. лв.)

	Общо	в това число		
		левове	евро	други валути
АКТИВИ				
Парични средства в каса и по разплащателна сметка в БНБ	904 335	474 798	75 569	353 968
Вземания от финансови институции				
Безсрочни депозити в банки	188 242	3 410	58 758	126 074
Срочни депозити в банки	1 909 261	73 568	709 017	1 126 676
Кредити на банки	18 496	504	5 870	12 122
Други вземания от банки	12 413	1 140	7 217	4 056
Кредити на други финансови институции	1 779	101	1 678	0
Общо вземания от финансови институции	2 130 191	78 723	782 540	1 268 928
Минус специфични провизии	605	382	17	206
Нетни вземания от финансови институции	2 129 586	78 341	782 523	1 268 722
Вземания по споразумения за обратно изкупуване на ценни книжа	75 104	56 838	11 590	6 676
Оборотен портфейл	855 864	434 503	207 804	213 557
Инвестиционен портфейл				
Инвестиции до падеж	1 042 788	389 854	407 167	245 767
Инвестиции за продажба	334 081	104 134	133 877	96 070
Кредити на нефинансови институции и други клиенти				
Кредити на бюджета	6 523	6 523	0	0
Търговски кредити				
Кредити за търговско недвижимо имущество и строителство	831 053	240 554	459 860	130 639
Други търговски кредити	2 997 741	1 412 049	1 069 745	515 947
Селскостопански кредити	97 934	83 215	12 621	2 098
Потребителски кредити	1 258 158	1 247 523	7 624	3 011
Жилищни ипотечни кредити на физически лица	265 914	238 551	18 440	8 923
Други кредити	178 454	103 290	49 348	25 816
Общо кредити на нефинансови институции и други клиенти	5 635 777	3 331 705	1 617 638	686 434
Минус специфични провизии	234 733	158 272	41 488	34 973
Нетни кредити на нефинансови институции и други клиенти	5 401 044	3 173 433	1 576 150	651 461
в т. ч. закупени кредити	6 802			
Активи за препродажба	4 905	4 905	0	0
Инвестиции в неконсолидирани дъщерни и асоциирани дружества	25 904	25 904	0	0
Други активи				
Деривати за хеджиране	607	607	0	0
Вземания от лихви	76 020	41 895	22 757	11 368
Други активи	104 948	86 152	7 931	10 865
Общо други активи	181 575	128 654	30 688	22 233
Минус специфични провизии	10 619	5 613	515	4 491
Нетни други активи	170 956	123 041	30 173	17 742
Нематериални активи	109 677	109 677	0	0
Сгради и други дълготрайни материални активи	459 006	459 006	0	0
Общо активи	11 513 250	5 434 434	3 224 853	2 853 963

(продължава)

(продължение)

(хил. лв.)

	Общо	в това число		
		левове	евро	други валути
ПАСИВИ, МАЛЦИНСТВЕНО УЧАСТИЕ И КАПИТАЛ				
Депозити на финансови институции				
Безсрочни депозити на банки	52 271	7 230	31 755	13 286
Срочни депозити на банки	281 243	43 734	142 338	95 171
Депозити на други финансови институции	73 462	39 222	24 623	9 617
Депозити на нефинансови институции и други клиенти				
Безсрочни депозити	2 946 331	1 824 694	554 686	566 951
Срочни депозити	4 262 481	1 512 258	1 082 252	1 667 971
Спестовни депозити	1 414 639	709 253	240 518	464 868
Общо депозити	9 030 427	4 136 391	2 076 172	2 817 864
Задължения по споразумения за обратно изкупуване на ценни книжа	99 237	88 855	10 211	171
Краткосрочни заемни средства				
От БНБ	28	0	0	28
От банки	70 561	0	11 009	59 552
Други	292	13	0	279
Дългосрочни заемни средства	182 604	26 299	156 305	0
в т. ч. заемни средства от банки	172 743	18 394	154 349	0
Подчинен срочен дълг и дългово-капиталови (хибридни) инструменти				
Подчинен срочен дълг	5 719	0	5 719	0
Дългово-капиталови (хибридни) инструменти	11 735	0	11 735	0
Други пасиви				
Пасиви в оборотен портфейл	7 676	0	781	6 895
Деривати за хеджиране	7 151	282	5 137	1 732
Задължения по лихви	33 255	20 417	7 044	5 794
Провизии за задбалансови ангажименти	54 238	2 555	3 236	48 447
Други пасиви	397 139	270 973	60 954	65 212
Общо пасиви	9 900 062	4 545 785	2 348 303	3 005 974
Малцинствено участие в консолидирани дъщерни дружества	0	0	0	0
Собствен капитал				
Обикновени акции	570 522	570 522		
Премии, свързани с обикновени акции	0	0		
Привилегировани акции и премии, свързани с тях	0	0		
Резерви				
Неразпределена печалба/загуба от минали години	121 552	121 552		
Законови резерви	170 287	170 287		
Други резерви	376 407	376 407		
Кумулативна разлика от превръщане на отчетите в чуждестранна валута	0	0		
Други компоненти на капитала				
Преоценка – дълготрайни материални активи	174 339	174 339		
Преоценка – инвестиции за продажба	4 149	4 149		
Преоценка – хеджиране на паричен поток	0	0		
Печалба/загуба от текущата година	178 925	178 925		
Еднократен ефект от промяна на счетоводния режим	17 007	17 007		
Общо собствен капитал	1 613 188	1 613 188		
Общо пасиви, малцинствено участие и капитал	11 513 250	6 158 973	2 348 303	3 005 974
Ред за справка: кредитни заместители и други задбалансови ангажименти	1 366 923	513 968	518 101	334 854

Източник: БНБ.

1.12.2. ОТЧЕТ ЗА ПРИХОДИТЕ И РАЗХОДИТЕ НА БАНКИТЕ ОТ ПЪРВА ГРУПА КЪМ ЮНИ 2003 г.

(хил. лв.)

	Общо	в това число		
		лехове	евро	други валути
ПРИХОДИ ОТ ЛИХВИ И ДИВИДЕНТИ				
Приходи от лихви от безсрочни депозити в банки	446	0	178	268
Приходи от лихви от срочни депозити в банки	21 002	1 548	9 559	9 895
Приходи от лихви от кредити на банки	270	4	113	153
Приходи от лихви от други вземания от банки	26	1	0	25
Приходи от лихви от кредити на други финансови институции	155	142	13	0
Приходи от лихви от споразумения за обратно изкупуване на ценни книжа	1 121	759	279	83
Приходи от лихви от активи в оборотен портфейл	24 808	16 039	4 663	4 106
Приходи от лихви от активи в инвестиционен портфейл	31 571	13 262	10 644	7 665
Български държавни ценни книжа	20 480	13 057	6 037	1 386
Други дългови ценни книжа на местни емитенти	533	205	328	0
Дългови ценни книжа на чуждестранни правителства и международни финансови институции	4 075	0	2 163	1 912
Други дългови ценни книжа на чуждестранни емитенти	6 483	0	2 116	4 367
Приходи от лихви от кредити	269 580	184 848	59 226	25 506
Кредити на бюджета	270	270	0	0
Кредити за търговско недвижимо имущество и строителство	34 430	9 870	16 824	7 736
Други търговски кредити	128 289	73 327	38 518	16 444
Селскостопански кредити	5 416	4 134	1 227	55
Потребителски кредити	81 377	80 535	358	484
Жилищни ипотечни кредити на физически лица	14 673	13 651	619	403
Други кредити	5 125	3 061	1 680	384
Приходи от дивиденди	218	218	0	0
Общо приходи от лихви и дивиденди	349 197	216 821	84 675	47 701
РАЗХОДИ ЗА ЛИХВИ				
Разходи за лихви по депозити на банки	4 391	1 161	2 297	933
Разходи за лихви по депозити на други финансови институции	726	425	84	217
Разходи за лихви по безсрочни депозити на нефинансови институции и други клиенти	7 439	4 790	1 179	1 470
Разходи за лихви по срочни депозити на нефинансови институции и други клиенти	51 613	25 899	10 770	14 944
Разходи за лихви по спестовни депозити на нефинансови институции и други клиенти	7 805	5 961	833	1 011
Разходи за лихви по споразумения за обратно изкупуване на ценни книжа	987	815	170	2
Разходи за лихви по краткосрочни заемни средства	262	114	146	2
Разходи за лихви по дългосрочни заемни средства	3 678	958	2 720	0
Разходи за лихви по подчинен срочен дълг	0	0	0	0
Разходи за лихви по дългово-капиталови (хибридни) инструменти	275	0	275	0
Разходи за лихви по други пасиви	3	0	2	1
Общо разходи за лихви	77 179	40 123	18 476	18 580
НЕТЕН ДОХОД ОТ ЛИХВИ И ДИВИДЕНТИ	272 018	176 698	66 199	29 121
КРЕДИТНИ ПРОВИЗИИ				
Начислени провизии	79 774			
Рейнтегрирани провизии	125 899			
Нетни кредитни провизии	-46 125			
ПЕЧАЛБА/ЗАГУБА ОТ ОБОРОТЕН ПОРТФЕЙЛ				
Печалба/загуба от ценни книжа в оборотен портфейл	22 306			
Печалба/загуба от деривати за търговия	4 498			
Общо печалба/загуба от оборотен портфейл	26 804			
ПЕЧАЛБА/ЗАГУБА ОТ ИНВЕСТИЦИИ ЗА ПРОДАЖБА				
Печалба/загуба от инвестиции за продажба	875			
Печалба/загуба от инструменти, хеджиращи ефективно инвестициите за продажба	-1 170			
ПЕЧАЛБА/ЗАГУБА ОТ ИНВЕСТИЦИИ ДО ПАДЕЖ	6 128			

(продължава)

(продължение)

(хил. лв.)

	Общо	в това число		
		левове	евро	други валути
ДРУГИ НЕЛИХВЕНИ ПРИХОДИ				
Приходи от обслужване на кредити	23 477			
Приходи от такси по задбалансови условни ангажменти	5 211			
Такси за обслужване на депозити	28 653			
Други такси и комисиони	39 837			
Печалба/загуба от активи за препродажба	60			
Печалба/загуба от продажба на други активи	-464			
Друг нелихвен доход	7 784			
НЕЛИХВЕНИ РАЗХОДИ				
Заплати, социално и пенсионно осигуряване	87 446			
Нетни разходи за използване на дълготрайни материални активи	51 250			
Разходи за външни услуги, изплатени на акционери, дъщерни и асоциирани дружества	2 578			
Други разходи за външни услуги	49 019			
Други нелихвени разходи	45 719			
ПЕЧАЛБА/ЗАГУБА ПРЕДИ ВАЛУТНА ПРЕОЦЕНКА, ИЗВЪНРЕДНИ ПРИХОДИ/РАЗХОДИ И ДАНЪЦИ	219 326			
ПЕЧАЛБА/ЗАГУБА ОТ ВАЛУТНА ПРЕОЦЕНКА	12 085			
ИЗВЪНРЕДНА ПЕЧАЛБА/ЗАГУБА	2 480			
ДАНЪЦИ	54 966			
МАЛЦИНСТВЕНО УЧАСТИЕ	0			
НЕТНА ПЕЧАЛБА/ЗАГУБА	178 925			

Източник: БНБ.

1.12.3. БАЛАНС НА БАНКИТЕ ОТ ВТОРА ГРУПА КЪМ ЮНИ 2003 г.

(хил. лв.)

	Общо	в това число		
		левове	евро	други валути
АКТИВИ				
Парични средства в каса и по разплащателна сметка в БНБ	195 818	111 203	27 053	57 562
Вземания от финансови институции				
Безсрочни депозити в банки	90 066	32 203	17 772	40 091
Срочни депозити в банки	455 935	25 966	243 524	186 445
Кредити на банки	346	0	346	0
Други вземания от банки	0	0	0	0
Кредити на други финансови институции	10 103	348	2 632	7 123
Общо вземания от финансови институции	556 450	58 517	264 274	233 659
Минус специфични провизии	806	343	269	194
Нетни вземания от финансови институции	555 644	58 174	264 005	233 465
Вземания по споразумения за обратно изкупуване на ценни книжа	13 111	11 963	492	656
Оборотен портфейл	536 152	267 612	124 123	144 417
Инвестиционен портфейл				
Инвестиции до падеж	0	0	0	0
Инвестиции за продажба	67 019	47 570	19 291	158
Кредити на нефинансови институции и други клиенти				
Кредити на бюджета	4 660	4 660	0	0
Търговски кредити				
Кредити за търговско недвижимо имущество и строителство	371 140	105 116	197 257	68 767
Други търговски кредити	948 564	455 276	307 678	185 610
Селскостопански кредити	51 768	38 902	10 799	2 067
Потребителски кредити	29 493	26 518	2 206	769
Жилищни ипотечни кредити на физически лица	15 421	2 277	5 917	7 227
Други кредити	46 726	38 155	3 125	5 446
Общо кредити на нефинансови институции и други клиенти	1 467 772	670 904	526 982	269 886
Минус специфични провизии	76 698	46 297	13 751	16 650
Нетни кредити на нефинансови институции и други клиенти	1 391 074	624 607	513 231	253 236
в т. ч. закупени кредити	2 981			
Активи за препродажба	6 521	6 521	0	0
Инвестиции в неконсолидирани дъщерни и асоциирани дружества	511	510	1	0
Други активи				
Деривати за хеджиране	4	0	4	0
Вземания от лихви	18 793	8 639	4 932	5 222
Други активи	66 522	57 649	3 948	4 925
Общо други активи	85 319	66 288	8 884	10 147
Минус специфични провизии	13 757	11 838	1 613	306
Нетни други активи	71 562	54 450	7 271	9 841
Нематериални активи	8 617	8 617	0	0
Сгради и други дълготрайни материални активи	121 407	121 407	0	0
Общо активи	2 967 436	1 312 634	955 467	699 335

(продължава)

(продължение)

(хил. лв.)

	Общо	в това число		
		левове	евро	други валути
ПАСИВИ, МАЛЦИНСТВЕНО УЧАСТИЕ И КАПИТАЛ				
Депозити на финансови институции				
Безсрочни депозити на банки	58 202	53 739	3 754	709
Срочни депозити на банки	125 030	36 641	64 267	24 122
Депозити на други финансови институции	185 013	129 588	37 669	17 756
Депозити на нефинансови институции и други клиенти				
Безсрочни депозити	769 013	537 208	116 143	115 662
Срочни депозити	787 235	189 050	214 796	383 389
Спестовни депозити	73 213	27 709	16 023	29 481
Общо депозити	1 997 706	973 935	452 652	571 119
Задължения по споразумения за обратно изкупуване на ценни книжа	61 369	32 717	8 147	20 505
Краткосрочни заемни средства				
От БНБ	0	0	0	0
От банки	40 822	13 515	5 912	21 395
Други	20 238	11 812	2 885	5 541
Дългосрочни заемни средства	236 885	36 240	174 973	25 672
в т. ч. заемни средства от банки	113 010	3 600	109 410	0
Подчинен срочен дълг и дългово-капиталови (хибридни) инструменти				
Подчинен срочен дълг	2 026	1 000	536	490
Дългово-капиталови (хибридни) инструменти	17 116	0	0	17 116
Други пасиви				
Пасиви в оборотен портфейл	0	0	0	0
Деривати за хеджиране	0	0	0	0
Задължения по лихви	15 012	2 812	6 430	5 770
Провизии за задбалансови ангажименти	5 852	3 916	0	1 936
Други пасиви	94 865	44 470	23 350	27 045
Общо пасиви	2 491 891	1 120 417	674 885	696 589
Малцинствено участие в консолидирани дъщерни дружества	0	0	0	0
Собствен капитал				
Обикновени акции	347 106	347 106		
Премии, свързани с обикновени акции	3 997	3 997		
Привилегировани акции и премии, свързани с тях	0	0		
Резерви				
Неразпределена печалба/загуба от минали години	-16 838	-16 838		
Законови резерви	61 721	61 721		
Други резерви	21 049	21 049		
Кумулативна разлика от превръщане на отчетите в чуждестранна валута	0	0		
Други компоненти на капитала				
Преоценка – дълготрайни материални активи	17 433	17 433		
Преоценка – инвестиции за продажба	1 024	1 024		
Преоценка – хеджиране на паричен поток	0	0		
Печалба/загуба от текущата година	31 894	31 894		
Еднократен ефект от промяна на счетоводния режим	8 159	8 159		
Общо собствен капитал	475 545	475 545		
Общо пасиви, малцинствено участие и капитал	2 967 436	1 595 962	674 885	696 589
Ред за справка: кредитни заместители и други задбалансови ангажименти	467 144	248 399	163 719	55 025

Източник: БНБ.

1.12.4. ОТЧЕТ ЗА ПРИХОДИТЕ И РАЗХОДИТЕ НА БАНКИТЕ ОТ ВТОРА ГРУПА КЪМ ЮНИ 2003 г.

(хил. лв.)

	Общо	в това число		
		левове	евро	други валути
ПРИХОДИ ОТ ЛИХВИ И ДИВИДЕНТИ				
Приходи от лихви от безсрочни депозити в банки	727	637	68	22
Приходи от лихви от срочни депозити в банки	4 366	692	2 537	1 137
Приходи от лихви от кредити на банки	222	0	11	211
Приходи от лихви от други вземания от банки	0	0	0	0
Приходи от лихви от кредити на други финансови институции	322	4	32	286
Приходи от лихви от споразумения за обратно изкупуване на ценни книжа	336	284	46	6
Приходи от лихви от активи в оборотен портфейл	16 096	9 299	3 283	3 514
Приходи от лихви от активи в инвестиционен портфейл	1 622	801	796	25
Български държавни ценни книжа	1 191	765	401	25
Други дългови ценни книжа на местни емитенти	37	36	1	0
Дългови ценни книжа на чуждестранни правителства и международни финансови институции	394	0	394	0
Други дългови ценни книжа на чуждестранни емитенти	0	0	0	0
Приходи от лихви от кредити	74 680	33 441	26 564	14 675
Кредити на бюджета	229	229	0	0
Кредити за търговско недвижимо имущество и строителство	21 276	5 493	10 570	5 213
Други търговски кредити	46 539	23 178	15 017	8 344
Селскостопански кредити	2 504	1 785	570	149
Потребителски кредити	1 418	1 292	81	45
Жилищни ипотечни кредити на физически лица	977	130	260	587
Други кредити	1 737	1 334	66	337
Приходи от дивиденди	0	0	0	0
Общо приходи от лихви и дивиденди	98 371	45 158	33 337	19 876
РАЗХОДИ ЗА ЛИХВИ				
Разходи за лихви по депозити на банки	2 463	1 171	1 123	169
Разходи за лихви по депозити на други финансови институции	4 610	3 764	559	287
Разходи за лихви по безсрочни депозити на нефинансови институции и други клиенти	3 066	1 983	637	446
Разходи за лихви по срочни депозити на нефинансови институции и други клиенти	17 031	3 740	5 166	8 125
Разходи за лихви по спестовни депозити на нефинансови институции и други клиенти	459	207	101	151
Разходи за лихви по споразумения за обратно изкупуване на ценни книжа	679	472	160	47
Разходи за лихви по краткосрочни заемни средства	446	184	65	197
Разходи за лихви по дългосрочни заемни средства	6 270	787	4 148	1 335
Разходи за лихви по подчинен срочен дълг	69	27	23	19
Разходи за лихви по дългово-капиталови (хибридни) инструменти	795	0	0	795
Разходи за лихви по други пасиви	819	128	34	657
Общо разходи за лихви	36 707	12 463	12 016	12 228
НЕТЕН ДОХОД ОТ ЛИХВИ И ДИВИДЕНТИ	61 664	32 695	21 321	7 648
КРЕДИТНИ ПРОВИЗИИ				
Начислени провизии	27 378			
Рейнтегрирани провизии	26 306			
Нетни кредитни провизии	1 072			
ПЕЧАЛБА/ЗАГУБА ОТ ОБОРОТЕН ПОРТФЕЙЛ				
Печалба/загуба от ценни книжа в оборотен портфейл	14 954			
Печалба/загуба от деривати за търговия	2 226			
Общо печалба/загуба от оборотен портфейл	17 180			
ПЕЧАЛБА/ЗАГУБА ОТ ИНВЕСТИЦИИ ЗА ПРОДАЖБА				
Печалба/загуба от инвестиции за продажба	3 743			
Печалба/загуба от инструменти, хеджиращи ефективно инвестициите за продажба	0			
ПЕЧАЛБА/ЗАГУБА ОТ ИНВЕСТИЦИИ ДО ПАДЕЖ	0			

(продължава)

(продължение)

(хил. лв.)

	Общо	в това число		
		левове	евро	други валути
ДРУГИ НЕЛИХВЕНИ ПРИХОДИ				
Приходи от обслужване на кредити	7 554			
Приходи от такси по задбалансови условни ангажименти	2 991			
Такси за обслужване на депозити	10 364			
Други такси и комисиони	7 255			
Печалба/загуба от активи за препродажба	-7			
Печалба/загуба от продажба на други активи	207			
Друг нелихвен доход	3 998			
НЕЛИХВЕНИ РАЗХОДИ				
Заплати, социално и пенсионно осигуряване	31 642			
Нетни разходи за използване на дълготрайни материални активи	19 674			
Разходи за външни услуги, изплатени на акционери, дъщерни и асоциирани дружества	1 129			
Други разходи за външни услуги	11 432			
Други нелихвени разходи	14 859			
ПЕЧАЛБА/ЗАГУБА ПРЕДИ ВАЛУТНА ПРЕОЦЕНКА, ИЗВЪНРЕДНИ ПРИХОДИ/РАЗХОДИ И ДАНЪЦИ	35 141			
ПЕЧАЛБА/ЗАГУБА ОТ ВАЛУТНА ПРЕОЦЕНКА	2 685			
ИЗВЪНРЕДНА ПЕЧАЛБА/ЗАГУБА	273			
ДАНЪЦИ	6 205			
МАЛЦИНСТВЕНО УЧАСТИЕ	0			
НЕТНА ПЕЧАЛБА/ЗАГУБА	31 894			

Източник: БНБ.

1.12.5. БАЛАНС НА БАНКИТЕ ОТ ТРЕТА ГРУПА КЪМ ЮНИ 2003 г.

(хил. лв.)

	Общо	С лица от групата	С лица извън групата			
			общо	левове	евро	други валути
АКТИВИ						
Парични средства в каса и по разплащателна сметка в БНБ	53 882		53 882	17 847	2 003	34 032
Вземания от финансови институции						
Безсрочни депозити в банки	11 530	4 324	7 206	5	1 922	5 279
Срочни депозити в банки	150 099	113 846	36 253	16 950	15 880	3 423
Кредити на банки	0	0	0	0	0	0
Други вземания от банки	0	0	0	0	0	0
Кредити на други финансови институции	72 003	72 003	0	0	0	0
Общо вземания от финансови институции	233 632	190 173	43 459	16 955	17 802	8 702
Минус специфични провизии	0		0	0	0	0
Нетни вземания от финансови институции	233 632	190 173	43 459	16 955	17 802	8 702
Вземания по споразумения за обратно изкупуване на ценни книжа	2 000	0	2 000	2 000	0	0
Оборотен портфейл	29 856	161	29 695	10 323	15 330	4 042
Инвестиционен портфейл						
Инвестиции до падеж	0	0	0	0	0	0
Инвестиции за продажба	31 409	0	31 409	55	25 343	6 011
Кредити на нефинансови институции и други клиенти						
Кредити на бюджета	0		0	0	0	0
Търговски кредити						
Кредити за търговско недвижимо имущество и строителство	96 579		96 579	14 578	73 549	8 452
Други търговски кредити	381 221		381 221	160 215	178 757	42 249
Селскостопански кредити	17 008		17 008	14 227	615	2 166
Потребителски кредити	2 054		2 054	1 553	195	306
Жилищни ипотечни кредити на физически лица	5 899		5 899	4 925	677	297
Други кредити	20 626	0	20 626	10 109	10 487	30
Общо кредити на нефинансови институции и други клиенти	523 387	0	523 387	205 607	264 280	53 500
Минус специфични провизии	14 219		14 219	10 268	1 744	2 207
Нетни кредити на нефинансови институции и други клиенти	509 168	0	509 168	195 339	262 536	51 293
в т. ч. закупени кредити						
от лица от групата	0					
от лица извън групата	0					
Активи за препродажба	0		0	0	0	0
Други активи						
Деривати за хеджиране	0	0	0	0	0	0
Вземания от лихви	1 555	228	1 327	494	776	57
Други активи	7 363	705	6 658	3 152	893	2 613
Общо други активи	8 918	933	7 985	3 646	1 669	2 670
Минус специфични провизии	244		244	6	0	238
Нетни други активи	8 674	933	7 741	3 640	1 669	2 432
Нематериални активи	5 383		5 383	5 383	0	0
Сгради и други дълготрайни материални активи	5 061		5 061	5 061	0	0
Общо активи	879 065	191 267	687 798	256 603	324 683	106 512

(продължава)

(продължение)

(хил. лв.)

	Общо	С лица от групата	С лица извън групата			
			общо	левове	евро	други валути
ПАСИВИ, РЕЗЕРВИ И ФИНАНСОВ РЕЗУЛТАТ						
Депозити на финансови институции						
Безсрочни депозити на банки	3 533	2 924	609	565	1	43
Срочни депозити на банки	318 223	155 226	162 997	35 950	103 307	23 740
Депозити на други финансови институции	15 046	1 925	13 121	8 384	1 690	3 047
Депозити на нефинансови институции и други клиенти						
Безсрочни депозити	269 184	0	269 184	91 023	120 436	57 725
Срочни депозити	153 805	0	153 805	65 640	45 076	43 089
Спестовни депозити	22 341	0	22 341	2 088	8 363	11 890
Общо депозити	782 132	160 075	622 057	203 650	278 873	139 534
Задължения по споразумения за обратно изкупуване на ценни книжа	11 143	0	11 143	11 143	0	0
Краткосрочни заемни средства						
От БНБ	0		0	0	0	0
От банки	0	0	0	0	0	0
Други	0	0	0	0	0	0
Дългосрочни заемни средства	27 914	27 914	0	0	0	0
в т. ч. заемни средства от банки	27 914	27 914	0	0	0	0
Други пасиви						
Пасиви в оборотен портфейл	99	98	1	0	1	0
Деривати за хеджиране	0	0	0	0	0	0
Задължения по лихви	896	197	699	403	186	110
Провизии за задбалансови ангажименти	0	0	0	0	0	0
Други пасиви	38 357	28 306	10 051	4 700	2 239	3 112
Общо пасиви	860 541	216 590	643 951	219 896	281 299	142 756
Резерви и финансов резултат						
Резерви						
Неразпределена печалба/загуба от минали години	10 173	10 173				
Други резерви	62	62				
Преоценъчни резерви						
Преоценка – дълготрайни материални активи	656	656				
Преоценка – инвестиции за продажба	-35	-35				
Преоценка – хеджиране на паричен поток	0	0				
Печалба/загуба от текущата година	7 668		7 668			
Еднократен ефект от промяна на счетоводния режим	0	0				
Общо резерви и финансов резултат	18 524	10 856	7 668			
Общо пасиви, резерви и финансов резултат	879 065	227 446	651 619	227 564	281 299	142 756
Ред за справка: кредитни заместители и други задбалансови ангажименти	418 512	25 616	392 896	131 075	211 769	50 052

Източник: БНБ.

1.12.6. ОТЧЕТ ЗА ПРИХОДИТЕ И РАЗХОДИТЕ НА БАНКИТЕ ОТ ТРЕТА ГРУПА КЪМ ЮНИ 2003 г.

(хил. лв.)

	Общо	С лица от групата	С лица извън групата			
			общо	левове	евро	други валути
ПРИХОДИ ОТ ЛИХВИ И ДИВИДЕНТИ						
Приходи от лихви от безсрочни депозити в банки	23	18	5	4	1	0
Приходи от лихви от срочни депозити в банки	1 598	999	599	209	338	52
Приходи от лихви от кредити на банки	0	0	0	0	0	0
Приходи от лихви от други вземания от банки	0	0	0	0	0	0
Приходи от лихви от кредити на други финансови институции	1 342	1 342	0	0	0	0
Приходи от лихви от споразумения за обратно изкупуване на ценни книжа	0	0	0	0	0	0
Приходи от лихви от активи в оборотен портфейл	554	0	554	449	105	0
Приходи от лихви от активи в инвестиционен портфейл	1 099	0	1 099	128	631	340
Български държавни ценни книжа	224		224	128	96	0
Други дългови ценни книжа на местни емитенти	0	0	0	0	0	0
Дългови ценни книжа на чуждестранни правителства и международни финансови институции	875		875	0	535	340
Други дългови ценни книжа на чуждестранни емитенти	0	0	0	0	0	0
Приходи от лихви от кредити	13 898	0	13 898	6 929	5 933	1 036
Кредити на бюджета	0		0	0	0	0
Кредити за търговско недвижимо имущество и строителство	2 002		2 002	403	1 511	88
Други търговски кредити	9 874		9 874	5 038	3 955	881
Селскостопански кредити	946		946	693	216	37
Потребителски кредити	95		95	82	8	5
Жилищни ипотечни кредити на физически лица	231		231	166	40	25
Други кредити	750	0	750	547	203	0
Приходи от дивиденди	0	0	0	0	0	0
Общо приходи от лихви и дивиденди	18 514	2 359	16 155	7 719	7 008	1 428
РАЗХОДИ ЗА ЛИХВИ						
Разходи за лихви по депозити на банки	3 654	1 567	2 087	758	1 137	192
Разходи за лихви по депозити на други финансови институции	56	16	40	26	7	7
Разходи за лихви по безсрочни депозити на нефинансови институции и други клиенти	990	0	990	294	579	117
Разходи за лихви по срочни депозити на нефинансови институции и други клиенти	1 705	0	1 705	925	506	274
Разходи за лихви по спестовни депозити на нефинансови институции и други клиенти	93	0	93	9	39	45
Разходи за лихви по споразумения за обратно изкупуване на ценни книжа	141	0	141	141	0	0
Разходи за лихви по краткосрочни заемни средства	17	0	17	17	0	0
Разходи за лихви по дългосрочни заемни средства	24	24	0	0	0	0
Разходи за лихви по други пасиви	0	0	0	0	0	0
Общо разходи за лихви	6 680	1 607	5 073	2 170	2 268	635
НЕТЕН ДОХОД ОТ ЛИХВИ И ДИВИДЕНТИ	11 834	752	11 082	5 549	4 740	793
КРЕДИТНИ ПРОВИЗИИ						
Начислени провизии	5 032	0	5 032			
Резинтегрирани провизии	8 763	302	8 461			
Нетни кредитни провизии	-3 731	-302	-3 429			
ПЕЧАЛБА/ЗАГУБА ОТ ОБОРОТЕН ПОРТФЕЙЛ						
Печалба/загуба от ценни книжа в оборотен портфейл	1 313	0	1 313			
Печалба/загуба от деривати за търговия	743	28	715			
Общо печалба/загуба от оборотен портфейл	2 056	28	2 028			
ПЕЧАЛБА/ЗАГУБА ОТ ИНВЕСТИЦИИ ЗА ПРОДАЖБА						
Печалба/загуба от инвестиции за продажба	737	0	737			
Печалба/загуба от инструменти, хеджиращи ефективно инвестициите за продажба	0	0	0			
ПЕЧАЛБА/ЗАГУБА ОТ ИНВЕСТИЦИИ ДО ПАДЕЖ	0	0	0			

(продължава)

(продължение)

(хил. лв.)

	Общо	С лица от групата	С лица извън групата			
			общо	левове	евро	други валути
ДРУГИ НЕЛИХВЕНИ ПРИХОДИ						
Приходи от обслужване на кредити	392	5	387			
Приходи от такси по задбалансови условни ангажименти	608	0	608			
Такси за обслужване на депозити	833	0	833			
Други такси и комисиони	2 596	7	2 589			
Печалба/загуба от активи за препродажба	0	0	0			
Печалба/загуба от продажба на други активи	0	0	0			
Друг нелихвен доход	1 367	0	1 367			
НЕЛИХВЕНИ РАЗХОДИ						
Заплати, социално и пенсионно осигуряване	3 900		3 900			
Нетни разходи за използване на дълготрайни материални активи	2 523		2 523			
Други разходи за външни услуги	6 316	2 378	3 938			
Други нелихвени разходи	3 339	12	3 327			
ПЕЧАЛБА/ЗАГУБА ПРЕДИ ВАЛУТНА ПРЕОЦЕНКА, ИЗВЪНРЕДНИ ПРИХОДИ/РАЗХОДИ И ДАНЪЦИ						
	8 076	-1 296	9 372			
ПЕЧАЛБА/ЗАГУБА ОТ ВАЛУТНА ПРЕОЦЕНКА						
	808	11	797			
ИЗВЪНРЕДНА ПЕЧАЛБА/ЗАГУБА						
	-64	0	-64			
ДАНЪЦИ						
	1 152		1 152			
НЕТНА ПЕЧАЛБА/ЗАГУБА						
	7 668	-1 285	8 953			

Източник: БНБ.

1.13. МЕЖДУБАНКОВ ПАРИЧЕН ПАЗАР

Юли 2003 г.	Обеми (хил. лв.)				Лихвени проценти			Свръхрезерви* (хил. лв.)
	депозити	репо- сделки	покупки на ДЦК	общ обем	по предоставени депозити	по репо- сделки	среден за деня	
1	47 700	2 540	0	50 240	1.07	1.71	1.10	51 283
2	51 388	8 861	13 411	73 660	0.83	1.47	0.92	75 815
3	27 546	2 385	2 845	32 776	0.73	2.56	0.87	128 939
4	67 640	4 365	1 481	73 486	0.66	2.24	0.76	156 906
7	76 150	5 365	2 450	83 965	0.57	1.30	0.62	111 078
8	105 700	1 970	2 050	109 720	0.99	2.14	1.01	116 385
9	75 500	2 275	11 477	89 252	0.88	2.79	0.94	173 099
10	81 225	230	4 249	85 704	1.05	2.50	1.05	87 654
11	53 850	6 860	1 263	61 973	1.69	2.33	1.77	48 496
14	39 146	1 600	3 735	44 481	2.26	2.82	2.28	- 38 296
15	45 420	5 765	4 051	55 236	2.94	3.37	2.99	- 72 461
16	50 050	1 205	124	51 379	2.62	3.66	2.65	- 32 243
17	51 462	5 150	3 470	60 082	1.86	2.31	1.90	4 073
18	48 495	3 708	558	52 761	1.86	2.33	1.89	- 59 720
21	61 001	2 000	3 958	66 959	1.67	1.90	1.68	- 21 922
22	71 871	3 570	0	75 441	1.78	2.50	1.81	- 23 679
23	67 070	7 000	7 161	81 231	1.94	2.78	2.02	- 31 587
24	85 625	4 500	3 055	93 180	2.11	2.50	2.13	- 15 750
25	69 130	10 475	150	79 755	2.13	2.41	2.17	37 785
28	65 612	12 929	771	79 312	1.94	2.50	2.03	- 20 383
29	57 053	3 815	0	60 868	2.04	2.79	2.09	- 17 590
30	82 501	3 000	3 281	88 782	2.13	2.13	2.13	- 20 006
31	81 771	12 950	0	94 721	2.52	2.65	2.54	- 20 024
Средно за месеца	63 605	4 892	3 023	71 520	1.64	2.39	1.69	33 564

* Данните са от сетълмента.

Забележка: Средният лихвен процент за деня е среднопретеглен за извършените през деня операции.

Източник: БНБ.

1.14. БАНКОВ ВАЛУТЕН ПАЗАР

(евро)

Юли 2003 г.	Банков сектор		Българска народна банка	
	Купена валута	Продадена валута	Купена валута	Продадена валута
1	43 343 028	37 926 680	662 017	42 694
2	31 047 258	32 867 440	2 138 130	9 867
3	34 634 337	30 129 082	679 385	51 514
4	33 926 041	28 033 838	286 763	18 616
7	44 547 830	32 080 453	1 276 928	136 719
8	32 012 478	24 833 325	1 270 883	206 011
9	37 476 650	31 466 381	1 623 937	45 330
10	35 949 395	27 748 557	7 961 673	29 032
11	36 882 362	34 392 770	10 772 506	81 398
14	42 162 525	41 970 046	14 003 180	3 818 338
15	65 023 218	66 713 992	35 338 337	7 000
16	35 786 186	41 972 876	1 061 563	1 260 507
17	28 155 675	33 787 367	1 333 049	381 361
18	34 854 177	28 456 061	728 723	57 699
21	31 917 354	36 853 581	1 453 252	1 362 354
22	42 566 116	38 877 339	738 533	40 075
23	29 124 354	32 262 742	798 081	72 855
24	30 511 456	25 766 222	32 870	32 768
25	25 234 640	36 100 321	2 465 898	512 546
28	39 853 862	33 918 618	78 846	459 694
29	35 268 054	34 980 380	70 710	56 662
30	32 964 822	26 769 947	1 642 698	30 914
31	43 264 735	41 952 840	1 864 920	279 096
Общо за месеца	846 506 553	799 860 858	88 282 882	8 993 050
Среднодневно	36 804 633	34 776 559	3 838 386	391 002

Източник: БНБ.

**1.15. КУПЕНА И ПРОДАДЕНА НАЛИЧНА ВАЛУТА
(ПОДРАЗДЕЛЕНИЯ НА ЕВРОТО)
ОТ КАСОВИТЕ СЛУЖБИ НА БНБ***

(хил. евро)

	Купена валута**	Продадена валута
I.2002	15 129	9 897
II.2002	5 954	3 486
III.2002	1 877	596
IV.2002	1 122	331
V.2002	863	199
VI.2002	3 026	210
VII.2002	6 871	222
VIII.2002	10 496	195
IX.2002	6 049	241
X.2002	2 579	227
XI.2002	860	233
XII.2002	757	309
I.2003	424	654
II.2003	298	383
III.2003	418	201
IV.2003	2 422	175
V.2003	4 341	144
VI.2003	11 882	188
VII.2003	19 122	186
в т. ч. по дни		
1	339	13
2	947	5
3	636	4
4	887	9
7	1 160	8
8	921	16
9	494	9
10	615	13
11	1 082	6
14	925	2
15	575	10
16	1 064	3
17	583	3
18	932	6
21	1 088	10
22	839	10
23	469	2
24	647	6
25	796	6
28	1 281	4
29	760	18
30	763	11
31	1 319	12

* Операции само с физически лица.

** Включва всички валути, подразделения на евро.

Източник: БНБ.

1.16. ОСНОВЕН ЛИХВЕН ПРОЦЕНТ

В сила от	ОЛП	
	прост годишен	ефективен годишен
2.I.2002	4.78	4.87
6.II.2002	4.54	4.62
6.III.2002	4.43	4.50
3.IV.2002	4.08	4.14
30.IV.2002	3.92	3.98
5.VI.2002	3.71	3.76
3.VII.2002	3.67	3.72
7.VIII.2002	3.79	3.84
4.IX.2002	3.75	3.80
2.X.2002	3.71	3.76
6.XI.2002	3.71	3.76
4.XII.2002	3.31	3.35
29.I.2003	2.50	2.52
26.II.2003	2.52	2.54
26.III.2003	2.56	2.58
30.IV.2003	2.95	2.98
28.V.2003	2.96	2.99
25.VI.2003	2.52	2.54
30.VII.2003	2.52	2.54

Източник: БНБ.

1.17. ЛИХВЕНИ ПРОЦЕНТИ И ДОХОДНОСТ НА ДЦК

Показатели	2002 г.											
	I	II	III	IV	V	VI	VII	VIII	IX	X	XI	XII
ОСНОВЕН ЛИХВЕН ПРОЦЕНТ (в края на периода)	4.87	4.62	4.50	3.98	3.98	3.76	3.72	3.85	3.81	3.76	3.76	3.35
КРАТКОСРОЧНИ ЛИХВЕНИ ПРОЦЕНТИ (среднопотеглени)												
Лихвени проценти по предоставени депозити на междубанковия пазар												
до един ден	0.99	1.52	1.22	1.69	1.69	7.03	4.47	3.13	2.94	3.15	1.00	1.23
от един до три дена	0.81	1.46	1.10	1.58	1.59	7.30	4.65	2.97	2.71	3.23	0.73	1.06
от три дена до една седмица	1.00	1.47	1.16	1.85	1.94	6.00	3.31	2.99	4.28	2.39	1.08	0.80
от една седмица до един месец	2.01	2.45	1.89	1.99	1.83	7.32	5.21	4.39	2.19	3.95	2.61	1.77
над един месец	3.32	3.35	3.19	3.19	2.88	4.11	5.22	4.89	4.46	4.08	3.96	3.13
Лихвени проценти по срочни депозити ¹	4.71	5.23	4.68	3.40	4.55	5.69	5.48	5.94	4.69	4.16	4.92	4.26
левове	2.74	2.85	2.35	2.99	2.93	3.24	3.48	3.01	2.98	3.19	3.07	3.18
евро*	2.20	2.24	2.22	2.22	2.13	2.14	2.19	2.40	2.10	2.19	2.21	2.21
щатски долари	1.73	1.64	1.70	1.59	1.57	1.72	1.63	1.71	1.65	1.63	1.51	1.57
Лихвени проценти по безсрочни депозити ¹												
левове	0.35	0.35	0.31	0.42	0.38	0.39	0.31	0.42	0.38	0.31	0.35	0.40
евро*	0.47	0.44	0.39	0.50	0.50	0.44	0.47	0.70	0.61	0.48	0.53	0.55
щатски долари	0.84	0.77	0.65	0.62	0.71	0.66	0.69	0.63	0.58	0.60	0.58	0.69
Лихвени проценти по кредити ²												
левове	10.07	9.80	9.67	10.12	9.58	9.65	10.28	9.94	10.10	8.68	9.00	10.22
евро*	9.47	11.70	10.77	9.90	9.70	8.51	6.25	9.47	12.59	10.62	9.44	9.41
щатски долари	10.27	5.90	12.66	7.40	5.98	9.73	9.33	9.51	11.10	9.62	5.26	6.57
Доходност на емисиите от ДЦК	4.87	4.62	4.84	4.06	-	4.70	3.72	3.85	4.77	3.76	3.76	4.28
ДЪЛГОСРОЧНИ ЛИХВЕНИ ПРОЦЕНТИ (среднопотеглени)												
Лихвени проценти по кредити ²												
левове	15.73	15.65	14.04	14.33	13.87	14.59	14.48	13.24	14.52	13.96	14.19	14.19
евро*	11.72	11.53	12.63	11.64	10.70	10.64	12.79	12.08	8.32	10.40	10.16	10.19
щатски долари	14.38	12.79	13.23	12.58	14.74	11.04	10.86	10.26	8.49	13.75	10.46	8.73
Доходност на емисиите от ДЦК												
левове	7.32	6.85	6.43	7.51	6.81	7.12	7.12	7.28	6.32	6.83	6.39	5.71
евро												

Показатели	2003 г.						
	I	II	III	IV	V	VI	VII
ОСНОВЕН ЛИХВЕН ПРОЦЕНТ (в края на периода)	2.52	2.55	2.58	2.98	2.99	2.54	2.54
КРАТКОСРОЧНИ ЛИХВЕНИ ПРОЦЕНТИ (среднопотеглени)							
Лихвени проценти по предоставени депозити на междубанковия пазар							
до един ден	0.71	1.00	1.45	4.43	2.13	1.65	1.66
от един до три дена	0.67	0.95	1.45	4.75	2.04	1.65	1.63
от три дена до една седмица	0.75	0.98	1.34	3.24	1.88	1.39	1.50
от една седмица до един месец	0.87	0.73	2.09	4.20	3.17	2.10	2.21
над един месец	0.90	2.25	2.44	3.56	3.03	2.44	2.85
Лихвени проценти по срочни депозити ¹	2.72	2.69	2.95	3.48	6.30	4.65	3.46
левове	3.16	3.17	3.28	3.24	3.21	3.15	3.06
евро*	2.11	2.14	1.98	1.94	1.97	2.02	1.87
щатски долари	1.47	1.53	1.44	1.39	1.47	1.59	1.52
Лихвени проценти по безсрочни депозити ¹							
левове	0.41	0.41	0.43	0.44	0.42	0.43	0.40
евро*	0.51	0.65	0.59	0.54	0.51	0.50	0.49
щатски долари	0.61	0.51	0.46	0.50	0.41	0.42	0.43
Лихвени проценти по кредити ²							
левове	8.84	9.80	9.09	8.71	10.46	10.14	8.68
евро*	7.59	8.65	5.72	6.79	8.83	7.82	6.69
щатски долари	6.30	5.79	10.34	7.25	5.35	7.53	8.01
Доходност на емисиите от ДЦК	3.61	2.55	2.58	3.84	2.99	2.54	2.54
ДЪЛГОСРОЧНИ ЛИХВЕНИ ПРОЦЕНТИ (среднопотеглени)							
Лихвени проценти по кредити ²							
левове	13.58	13.69	13.76	14.30	13.62	14.43	13.08
евро*	10.58	11.33	11.18	9.45	10.83	10.43	10.10
щатски долари	12.60	13.04	12.36	9.06	12.25	12.76	11.04
Доходност на емисиите от ДЦК							
левове	5.85	5.63	-	5.93	6.22	5.53	5.42
евро		5.58	5.65	-	-	-	-

* Позицията „евро“ включва еврото и всички валути, подразделения на еврото.

¹ Извършена е ревизия на динамичните редове от февруари 2000 г. във връзка с промяна в обхвата на лихвената статистика.

² Извършена е ревизия на данните за януари и февруари 2003 г. във връзка с промяна в обхвата на лихвената статистика.

Източник: БНБ.

1.18. МЕСЕЧНИ ЛИХВЕНИ ПРОЦЕНТИ¹

	Номинални		Реални ²	
	краткосрочни кредити	едномесечни депозити	краткосрочни кредити	едномесечни депозити
2002				
януари	0.80	0.21	-1.84	-2.42
февруари	0.78	0.20	-0.84	-1.41
март	0.77	0.17	-0.01	-0.61
април	0.81	0.23	0.92	0.34
май	0.77	0.22	2.90	2.34
юни	0.77	0.26	2.50	1.98
юли	0.82	0.27	0.71	0.16
август	0.79	0.23	1.46	0.90
септември	0.81	0.23	0.02	-0.56
октомври	0.70	0.25	-0.29	-0.73
ноември	0.72	0.23	0.56	0.07
декември	0.81	0.23	-0.42	-1.00
2003				
януари	0.71	0.24	0.06	-0.41
февруари	0.78	0.25	0.65	0.12
март	0.73	0.25	0.35	-0.12
април	0.70	0.24	0.41	-0.05
май	0.83	0.24	1.45	0.86
юни	0.81	0.24	3.04	2.46
юли	0.70	0.23	-0.18	-0.65

¹ По левовите кредити и депозити.

² Дефлирани с индекса на потребителските цени.

Източник: БНБ.

1.19. ЛИХВЕН ДИФЕРЕНЦИАЛ МЕЖДУ ГОДИШНАТА ДОХОДНОСТ НА ТРИМЕСЕЧНИТЕ ДЦК И ТРИМЕСЕЧНИЯ ЛИБОР ЗА ЕВРОТО

(%)

Дата	Доходност на ДЦК		Лихвен процент (евро) (Иг)	Лихвен диференциал ²
	до падежа	ефективна ¹ (И)		
2.I.2002	1.19	4.87	3.28	1.54
6.II.2002	1.12	4.62	3.35	1.23
6.III.2002	1.13	4.50	3.37	1.10
3.IV.2002	1.03	4.14	3.44	0.68
30.IV.2002	0.99	3.98	3.39	0.57
5.VI.2002	0.95	3.76	3.47	0.28
3.VII.2002	0.94	3.72	3.43	0.28
7.VIII.2002	0.97	3.84	3.34	0.49
4.IX.2002	0.95	3.80	3.33	0.46
2.X.2002	0.95	3.76	3.28	0.47
6.XI.2002	0.95	3.76	3.21	0.53
4.XII.2002	0.83	3.35	2.98	0.36
29.I.2003	0.62	2.52	2.81	-0.28
26.II.2003	0.62	2.54	2.54	0.00
26.III.2003	0.65	2.58	2.53	0.06
30.IV.2003	0.75	2.98	2.53	0.44
28.V.2003	0.76	2.99	2.29	0.69
25.VI.2003	0.64	2.54	2.14	0.40
30.VII.2003	0.64	2.54	2.12	0.41

¹ Изчислена на годишна база.

² Изчислен по формулата:

$$ID = \left[\frac{(1 + I/100)}{(1 + Ig/100)} - 1 \right] \times 100$$

Източник: БНБ, Reuters.

1.20. ЦЕНИ НА РЕГИСТРИРАНИТЕ СДЕЛКИ С ДЦК, ДЕНОМИНИРАНИ В ЩАТСКИ ДОЛАРИ, ЕМИТИРАНИ ПО РЕДА НА ЧЛ. 5 ОТ ЗУНК

(щ. д.)

Дата	Цена		
	минимална	максимална	среднопотеглена
3.VI.2003	83.46	83.46	83.46
4.VI.2003	84.21	84.21	84.21
5.VI.2003	79.00	79.00	79.00
6.VI.2003	83.85	83.92	83.89
9.VI.2003	83.54	84.14	83.77
10.VI.2003	83.44	84.74	83.62
11.VI.2003	83.52	86.95	84.28
16.VI.2003	79.02	86.52	85.91
19.VI.2003	82.00	87.78	85.77
20.VI.2003	87.39	88.04	87.72
24.VI.2003	87.43	87.56	87.50
25.VI.2003	87.06	87.69	87.27
26.VI.2003	86.82	87.07	86.99
2.VII.2003	86.45	86.90	86.65
3.VII.2003	86.40	86.40	86.40
7.VII.2003	86.42	87.02	86.71
9.VII.2003	87.03	87.03	87.03
18.VII.2003	87.80	87.80	87.80
21.VII.2003	82.00	86.07	84.33
24.VII.2003	80.96	80.96	80.96
25.VII.2003	86.58	86.58	86.58
31.VII.2003	86.24	86.24	86.24

Забележка: Информацията се базира на регистрираните сделки в регистъра, воден в БНБ.

Източник: БНБ.

1.21. КОТИРОВКИ НА БЪЛГАРСКИТЕ БРЕЙДИ ОБЛИГАЦИИ

(щ. д. на 100 щ. д. номинал)

Дата	FLIRBs		IABs		DISCs	
	купува	продава	купува	продава	купува	продава
2.VI.2003	96.50	97.00	94.75	95.25	97.25	97.50
3.VI.2003	96.00	96.63	94.50	95.13	96.75	97.75
4.VI.2003	96.13	96.50	94.50	95.00	97.00	97.88
5.VI.2003	96.38	97.13	94.88	95.50	97.50	98.50
6.VI.2003	96.38	97.13	94.63	95.50	97.50	98.25
9.VI.2003	96.38	97.13	94.63	95.38	97.25	98.00
10.VI.2003	96.38	96.88	94.88	95.75	97.38	98.00
11.VI.2003	96.50	97.00	95.00	95.75	97.50	98.00
12.VI.2003	96.38	97.00	94.88	95.75	97.13	98.00
13.VI.2003	96.38	97.00	94.88	95.75	97.13	98.00
16.VI.2003	96.50	97.13	95.00	95.75	97.63	98.00
17.VI.2003	96.50	97.25	95.25	96.00	97.65	98.00
18.VI.2003	96.63	97.13	95.00	95.50	97.25	98.00
19.VI.2003	96.38	97.25	94.88	95.63	97.00	98.00
20.VI.2003	96.50	97.13	95.00	95.63	97.25	97.88
23.VI.2003	96.38	97.00	94.88	95.63	97.38	98.00
24.VI.2003	97.25	98.00	94.88	95.63	97.00	98.00
25.VI.2003	97.25	98.00	94.88	95.63	97.00	98.00
26.VI.2003	96.88	97.25	94.63	95.50	97.25	98.00
27.VI.2003	96.75	97.25	94.75	95.50	97.00	97.75
30.VI.2003	96.75	96.88	94.63	95.38	97.00	97.75
1.VII.2003	96.75	97.50	95.00	95.75	97.00	98.00
2.VII.2003	96.38	98.00	94.75	95.50	96.63	98.50
3.VII.2003	96.25	97.25	94.63	95.50	96.75	97.88
4.VII.2003	96.25	97.25	94.50	95.38	96.75	97.88
7.VII.2003	96.25	97.25	94.25	94.75	96.50	97.13
8.VII.2003	95.75	96.75	93.63	94.75	96.25	97.25
9.VII.2003	95.75	96.75	94.13	94.75	96.63	97.25
10.VII.2003	96.50	97.00	94.38	94.88	96.75	97.00
11.VII.2003	96.50	97.50	94.38	94.88	96.25	97.25
14.VII.2003	96.50	96.75	94.38	94.88	96.75	97.38
15.VII.2003	96.38	96.88	94.25	94.88	96.50	97.13
16.VII.2003	96.00	96.75	94.00	94.75	96.25	97.25
17.VII.2003	96.25	97.00	94.50	94.88	96.50	97.25
18.VII.2003	96.50	97.13	94.38	94.88	96.63	97.25
21.VII.2003	96.00	96.50	94.38	95.00	96.75	97.50
22.VII.2003	96.75	97.50	94.50	95.13	97.00	97.50
23.VII.2003	96.50	97.00	94.50	95.13	97.00	97.50
24.VII.2003	96.63	97.13	94.63	95.25	97.00	97.75
25.VII.2003	96.50	97.00	94.75	95.25	97.00	97.50
28.VII.2003	96.50	97.00	94.63	95.13	97.00	97.50
29.VII.2003	96.50	97.00	94.63	95.13	97.00	97.50
30.VII.2003	96.50	97.25	94.75	95.63	97.00	97.50
31.VII.2003	96.50	97.13	94.88	95.25	97.00	97.50

FLIRBs (Front-Loaded Interest Reduction Bonds) – облигации с първоначално намалени лихви.**IABs** (Interest Arrears Bonds) – облигации за неплатени лихви.**DISCs** (Discount Bonds) – облигации с отстъпка.**Забележка:** Котировки при затваряне на борсите.

Източник: Reuters.

1.22. КОТИРОВКИ НА БЪЛГАРСКИТЕ ЕВРО ОБЛИГАЦИИ И ГЛОБАЛНИ ОБЛИГАЦИИ

Дата	Евро облигации (евро на 100 евро номинал)		Глобални облигации в евро (евро на 100 евро номинал)		Глобални облигации в щатски долари (щ. д. на 100 щ. д. номинал)	
	купува	продава	купува	продава	купува	продава
2.VI.2003	110.25	110.78	111.10	111.62	118.50	119.50
3.VI.2003	110.58	111.11	111.29	111.77	118.90	119.40
4.VI.2003	110.43	110.95	111.52	111.99	119.39	119.89
5.VI.2003	110.94	111.94	112.52	113.49	120.10	120.23
6.VI.2003	110.94	111.69	113.17	113.56	120.53	120.97
9.VI.2003	111.09	111.84	113.35	114.10	120.56	121.06
10.VI.2003	111.18	111.93	112.93	113.68	120.75	121.00
11.VI.2003	111.13	111.76	113.44	114.06	121.46	121.83
12.VI.2003	111.03	111.78	113.52	114.27	121.28	121.59
13.VI.2003	111.27	112.02	113.90	114.55	121.55	122.05
16.VI.2003	111.30	112.05	114.84	115.63	122.64	123.14
17.VI.2003	111.13	111.88	114.13	114.77	121.75	122.75
18.VI.2003	110.85	111.60	113.34	114.09	121.10	121.60
19.VI.2003	110.50	111.35	112.83	113.60	120.40	121.40
20.VI.2003	110.50	111.35	112.43	113.30	119.88	120.88
23.VI.2003	110.70	111.37	112.38	113.01	119.38	120.63
24.VI.2003	110.63	111.30	112.33	112.95	120.25	120.75
25.VI.2003	110.58	111.25	112.53	113.22	120.50	121.00
26.VI.2003	109.97	110.97	110.71	111.71		119.37
27.VI.2003	109.74	110.49	110.38	111.12	117.93	118.93
30.VI.2003	110.06	110.81	110.25	110.75	118.13	118.13
1.VII.2003	110.18	110.93	110.70	111.35	118.25	118.50
2.VII.2003	109.98	110.73	110.13	110.48	117.50	118.00
3.VII.2003	109.70	110.45	109.75	110.40	116.50	117.50
4.VII.2003	109.83	110.58	109.62	110.27	116.68	117.68
7.VII.2003	109.66	110.41	109.27	109.92	115.75	116.25
8.VII.2003	109.33	110.08	109.45	110.20	115.25	116.00
9.VII.2003	109.48	110.23	109.52	110.27	115.47	115.60
10.VII.2003	109.68	110.68	109.79	110.79	115.25	116.25
11.VII.2003	109.64	110.39	109.93	110.54	115.92	116.30
14.VII.2003	109.82	110.57	110.28	111.03	115.95	116.45
15.VII.2003	109.64	110.39	109.45	110.20	115.50	116.00
16.VII.2003	109.37	110.12	109.43	110.13	113.27	114.27
17.VII.2003	109.25	110.00	109.43	110.18	114.25	115.25
18.VII.2003	109.35	110.10	109.61	110.36	113.75	114.75
21.VII.2003	109.25	110.00	109.45	110.20	113.60	114.60
22.VII.2003	109.21	109.96	109.45	110.20	112.41	113.41
23.VII.2003	109.33	110.08	109.89	110.50	113.50	114.50
24.VII.2003	109.58	110.33	110.08	110.83	113.00	114.00
25.VII.2003	109.95	110.70	110.66	111.41	113.71	114.21
28.VII.2003	109.65	110.40	110.27	111.01	112.79	113.79
29.VII.2003	109.63	110.38	110.42	111.17	112.25	112.75
30.VII.2003	109.50	110.05	109.95	110.57	111.56	112.06
31.VII.2003	109.39	109.88	109.89	110.39	111.01	112.01

Забележка: Осреднени котировки по методология на ISMA (International Securities Market Association).

Източник: Reuters.

2 Външен сектор

2.1. ПЛАТЕЖЕН БАЛАНС

2.1.1А. ПЛАТЕЖЕН БАЛАНС ЗА 2003 г. В ЩАТСКИ ДОЛАРИ*

(млн. щ. д.)

	I	II	III	I трим.	IV	V	VI	II трим.	I – VI
А. Текуща сметка¹	-164.7	-155.6	-91.6	-411.9	-381.7	-217.7	29.1	-570.3	-982.2
Стоки: кредит (FOB)	544.2	538.7	642.9	1725.7	570.3	568.0	644.5	1782.9	3508.6
Стоки: дебит (FOB)	-615.3	-660.0	-760.3	-2035.7	-837.4	-855.0	-808.4	-2500.8	-4536.4
<i>Търговски баланс²</i>	<i>-71.1</i>	<i>-121.3</i>	<i>-117.5</i>	<i>-309.9</i>	<i>-267.1</i>	<i>-287.0</i>	<i>-163.8</i>	<i>-717.9</i>	<i>-1027.8</i>
Услуги: кредит	147.0	138.8	159.9	445.7	160.1	239.8	378.5	778.3	1224.0
Транспорт ³	53.7	51.7	59.9	165.3	51.2	72.3	101.2	224.6	390.0
Туризм ⁴	56.8	54.1	61.4	172.3	51.7	128.2	221.8	401.7	574.0
Други услуги	36.5	33.0	38.5	108.1	57.2	39.3	55.5	152.0	260.1
Услуги: дебит	-168.5	-152.8	-184.1	-505.4	-195.1	-210.1	-221.5	-626.7	-1132.1
Транспорт ³	-71.1	-70.6	-82.7	-224.4	-89.0	-96.3	-94.6	-279.9	-504.3
Туризм ⁴	-49.7	-39.8	-47.1	-136.6	-46.2	-57.2	-62.3	-165.7	-302.3
Други услуги	-47.7	-42.4	-54.3	-144.4	-59.8	-56.6	-64.7	-181.1	-325.6
<i>Услуги, нето</i>	<i>-21.5</i>	<i>-14.0</i>	<i>-24.2</i>	<i>-59.7</i>	<i>-35.0</i>	<i>29.7</i>	<i>156.9</i>	<i>151.6</i>	<i>91.9</i>
<i>Стоки и нефакторни услуги, нето</i>	<i>-92.7</i>	<i>-135.3</i>	<i>-141.7</i>	<i>-369.6</i>	<i>-302.0</i>	<i>-257.3</i>	<i>-6.9</i>	<i>-566.3</i>	<i>-935.9</i>
Доход: кредит	40.2	19.7	22.7	82.5	22.3	32.7	22.2	77.2	159.7
Доход: дебит	-153.6	-67.7	-40.8	-262.1	-149.0	-38.2	-36.4	-223.6	-485.7
<i>Доход, нето</i>	<i>-113.4</i>	<i>-48.1</i>	<i>-18.2</i>	<i>-179.6</i>	<i>-126.7</i>	<i>-5.6</i>	<i>-14.2</i>	<i>-146.4</i>	<i>-326.0</i>
<i>Стоки, нефакторни услуги и доход, нето</i>	<i>-206.0</i>	<i>-183.4</i>	<i>-159.8</i>	<i>-549.2</i>	<i>-428.7</i>	<i>-262.9</i>	<i>-21.1</i>	<i>-712.7</i>	<i>-1261.9</i>
<i>Текущи трансфери, нето⁵</i>	<i>41.3</i>	<i>27.8</i>	<i>68.2</i>	<i>137.3</i>	<i>47.0</i>	<i>45.2</i>	<i>50.2</i>	<i>142.4</i>	<i>279.7</i>
Текущи трансфери, кредит	54.3	38.6	78.3	171.2	69.5	53.7	61.4	184.6	355.8
Текущи трансфери, дебит	-13.0	-10.7	-10.1	-33.8	-22.6	-8.5	-11.2	-42.3	-76.1
Б. Капиталова сметка^{1,6}	0.0	0.0	0.0	0.0	0.0	0.0	0.0	0.0	0.0
Капиталови трансфери, нето	0.0	0.0	0.0	0.0	0.0	0.0	0.0	0.0	0.0
<i>Общо за групи А и Б</i>	<i>-164.7</i>	<i>-155.6</i>	<i>-91.6</i>	<i>-411.9</i>	<i>-381.7</i>	<i>-217.7</i>	<i>29.1</i>	<i>-570.3</i>	<i>-982.2</i>
В. Финансова сметка^{1,6}	-40.4	63.2	123.2	146.0	509.6	222.9	187.8	920.3	1066.3
Преки инвестиции в чужбина	-0.5	-0.4	-1.6	-2.6	-2.6	0.7	-2.2	-4.1	-6.7
Преки инвестиции в България ^{7,8}	42.6	50.6	128.2	221.4	96.1	110.3	99.0	305.4	526.9
Портфейлни инвестиции – активи	13.0	10.0	-19.9	3.0	10.5	86.5	-36.6	60.4	63.4
Акции	4.1	-1.3	-1.4	1.4	-1.6	-0.2	-0.1	-1.9	-0.5
Облигации	8.9	11.3	-18.6	1.6	12.1	86.7	-36.5	62.3	63.9
Портфейлни инвестиции – пасиви	-32.0	-3.3	-29.8	-65.2	0.4	30.2	-4.7	25.9	-39.3
Акции	8.2	0.2	-2.1	6.3	-1.5	-0.8	-2.6	-4.9	1.4
Облигации	-40.2	-3.6	-27.7	-71.5	1.9	31.0	-2.1	30.8	-40.7
Други инвестиции – активи ⁹	-1.4	34.7	-60.0	-26.8	256.7	-140.0	1.5	118.1	91.3
Търговски кредити, нето	0.0	0.0	0.0	0.0	0.0	0.0	0.0	0.0	0.0
Заеми	-0.4	1.2	-1.2	-0.3	-5.3	-1.1	0.2	-6.3	-6.7
Търговски банки	-1.3	0.9	-1.1	-1.5	-5.3	-0.7	0.5	-5.5	-6.9
Други сектори	0.9	0.3	-0.1	1.1	0.0	-0.5	-0.4	-0.8	0.3
Валута и депозити	26.4	36.7	-81.4	-18.2	262.7	-139.4	0.3	123.6	105.5
Търговски банки	26.4	22.1	-76.7	-28.2	291.1	-124.0	3.4	170.6	142.4
Други сектори ¹⁰	0.1	14.6	-4.7	10.0	-28.4	-15.4	-3.1	-47.0	-36.9
Други активи	-27.5	-3.3	22.5	-8.3	-0.7	0.5	1.0	0.8	-7.5

(продължава)

(продължение)

(млн. щ. д.)

	I	II	III	I трим.	IV	V	VI	II трим.	I – VI
Други инвестиции – пасиви	-61.9	-28.4	106.4	16.1	148.4	135.2	130.9	414.6	430.7
Търговски кредити, нето ¹¹	15.5	15.5	15.5	46.4	24.5	21.8	6.3	52.5	98.9
Заеми	8.7	-48.0	11.8	-27.5	96.0	23.0	20.0	139.0	111.5
Държавно управление	7.0	-34.1	-24.2	-51.3	18.0	-0.8	-9.7	7.6	-43.7
Търговски банки	3.0	-17.5	0.1	-14.4	5.2	13.9	-12.1	7.0	-7.4
Други сектори ⁸	-1.3	3.7	35.9	38.2	72.8	9.8	41.8	124.4	162.6
Депозити на нерезиденти	-50.7	0.6	49.8	-0.3	11.9	71.5	35.6	118.9	118.6
Други пасиви	-35.3	3.6	29.4	-2.4	16.1	19.1	69.0	104.1	101.7
Общо за групи А, Б и В	-205.1	-92.4	31.6	-265.9	127.8	5.2	216.9	350.0	84.1
Г. Грешки и пропуски	-94.7	137.5	50.7	93.5	47.2	99.7	-149.1	-2.1	91.3
ОБЩ БАЛАНС (групи А, Б, В и Г)	-299.8	45.1	82.3	-172.4	175.1	104.9	67.8	347.9	175.4
Д. Резерви и друго финансиране	299.8	-45.1	-82.3	172.4	-175.1	-104.9	-67.8	-347.9	-175.4
Валутни резерви на БНБ ¹²	299.8	-59.4	-76.4	164.0	-361.4	-77.0	-67.8	-506.2	-342.1
Ползвани кредити от МВФ, нето	0.0	14.3	-6.0	8.4	22.3	-28.0	0.0	-5.6	2.7
Извънредно финансиране, нето ¹³	0.0	0.0	0.0	0.0	164.0	0.0	0.0	164.0	164.0
Изменения на валутните резерви на БНБ, дължащи се и на курсови разлики:	121.8	-45.9	-121.3	-45.4	-462.7	-376.0	108.9	-729.8	-775.2

* Аналитично представяне на платежния баланс в съответствие с петото издание на „Ръководство по платежен баланс“ на МВФ.

¹ Данните са предварителни.

² Данни от митнически декларации, получени от дирекция „Информационно-изчислителен център“ към „Информационно обслужване“ АД, обработени от БНБ по дата на оформяне на митническата декларация и допълнени с информация от НСИ. Данните са съгласувани с НСИ. Предварителни данни към 17 юли 2003 г.

³ Оценка на БНБ.

⁴ Данни на МВР за броя и структурата на туристите по цел на пътуване и оценка на Министерството на икономиката и БНБ.

⁵ Включително данни от Агенцията за чуждестранна помощ и Българския червен кръст.

⁶ Отрицателният знак (-) показва изтичане на капитал (нарастване на активи или намаление на пасиви).

⁷ Данни от фирми с чуждестранно участие, Агенцията за приватизация, НСИ, Централния депозитар, търговските банки и др. В статията *Преки инвестиции в България* са включени и инвестициите на чуждестранни лица в недвижими имоти.

⁸ На базата на получените в БНБ отчети за задълженията по финансови кредити на местни лица към чужбина.

⁹ С изданието на платежния баланс за януари 2003 г. отпадна подстатия *Други валутни депозити*, която включваше изменението на валутните депозити на домакинствата при местни банки. Изключването на тази подстатия от таблицата на платежния баланс наложи ревизии в данните, считано от 1997 г.

¹⁰ Данните са на БНБ и подлежат на ревизии.

¹¹ Включени са външните задължения на страната по търговски кредити (получени аванси и задължения към доставчици).

¹² Не се включват измененията на валутните резерви на БНБ, дължащи се на курсови разлики. Отрицателният знак (-) показва увеличение на валутните резерви, а положителният (+) – намаление.

¹³ Включва заеми, отпуснати в подкрепа на платежния баланс (вкл. от Европейския съюз, Световната банка и др.).

2.1.1Б. ПЛАТЕЖЕН БАЛАНС ЗА 2003 г. В ЛЕВОВЕ*

(млн. лв.)

	I	II	III	I трим.	IV	V	VI	II трим.	I – VI
А. Текуща сметка¹	-309.1	-283.4	-168.5	-761.1	-701.3	-396.0	63.1	-1034.1	-1795.2
Стоки: кредит (FOB)	1038.5	982.9	1172.6	3194.0	1054.9	1002.2	1078.5	3135.5	6329.5
Стоки: дебит (FOB)	-1172.7	-1204.0	-1387.0	-3763.7	-1547.7	-1510.9	-1352.7	-4411.3	-8175.0
<i>Търговски баланс²</i>	-134.2	-221.2	-214.4	-569.8	-492.9	-508.7	-274.2	-1275.8	-1845.6
Услуги: кредит	271.8	252.2	290.0	814.1	288.8	405.3	635.5	1329.5	2143.6
Транспорт ³	100.7	94.2	108.9	303.7	93.6	124.0	169.6	387.1	690.9
Туризм ⁴	104.5	98.2	111.2	313.9	93.2	215.9	372.0	681.1	995.0
Други услуги	66.6	59.9	70.0	196.5	101.9	65.5	93.9	261.3	457.7
Услуги: дебит	-312.8	-278.6	-333.9	-925.2	-353.3	-358.9	-372.3	-1084.5	-2009.7
Транспорт ³	-134.4	-128.7	-150.6	-413.7	-163.8	-168.3	-158.3	-490.4	-904.1
Туризм ⁴	-91.6	-72.2	-85.2	-248.9	-83.3	-96.3	-104.4	-284.0	-533.0
Други услуги	-86.8	-77.7	-98.1	-262.6	-106.2	-94.3	-109.5	-310.1	-572.7
<i>Услуги, нето</i>	-41.0	-26.3	-43.9	-111.1	-64.6	46.4	263.2	245.0	133.8
<i>Стоки и нефакторни услуги, нето</i>	-175.1	-247.5	-258.3	-680.9	-557.5	-462.4	-11.0	-1030.8	-1711.7
Доход: кредит	73.9	35.7	41.0	150.6	40.1	55.3	37.3	132.7	283.3
Доход: дебит	-282.8	-123.0	-73.9	-479.7	-267.0	-64.3	-61.0	-392.4	-872.0
<i>Доход, нето</i>	-208.8	-87.3	-32.9	-329.0	-226.9	-9.0	-23.7	-259.7	-588.7
<i>Стоки, нефакторни услуги и доход, нето</i>	-384.0	-334.8	-291.2	-1009.9	-784.4	-471.4	-34.7	-1290.5	-2300.4
<i>Текущи трансфери, нето⁵</i>	74.9	51.3	122.6	248.8	83.1	75.4	97.8	256.4	505.2
Текущи трансфери, кредит	98.7	70.1	140.7	309.5	123.1	89.6	116.8	329.4	638.9
Текущи трансфери, дебит	-23.8	-18.7	-18.1	-60.7	-39.9	-14.1	-19.0	-73.1	-133.7
Б. Капиталова сметка^{1,6}	0.0	0.0	0.0	0.0	0.0	0.0	0.0	0.0	0.0
Капиталови трансфери, нето	0.0	0.0	0.0	0.0	0.0	0.0	0.0	0.0	0.0
<i>Общо за групи А и Б</i>	-309.1	-283.4	-168.5	-761.1	-701.3	-396.0	63.1	-1034.1	-1795.2
В. Финансова сметка^{1,6}	-90.2	115.6	219.8	245.1	911.7	355.3	308.9	1575.9	1821.0
Преки инвестиции в чужбина	-1.0	-0.7	-3.0	-4.7	-4.6	1.1	-3.7	-7.2	-11.9
Преки инвестиции в България ^{7,8}	78.4	91.9	232.1	402.5	173.0	185.8	166.0	524.8	927.3
Портфейлни инвестиции – активи	24.9	18.0	-35.8	7.1	19.5	147.1	-62.3	104.2	111.3
Акции	8.2	-2.5	-2.3	3.4	-2.5	0.6	-0.8	-2.7	0.7
Облигации	16.7	20.5	-33.5	3.7	22.0	146.4	-61.5	106.9	110.6
Портфейлни инвестиции – пасиви	-59.4	-6.1	-54.0	-119.5	0.8	50.9	-7.6	44.0	-75.5
Акции	15.1	0.4	-3.9	11.7	-2.7	-1.3	-4.4	-8.4	3.3
Облигации	-74.5	-6.5	-50.1	-131.2	3.5	52.2	-3.3	52.4	-78.8
Други инвестиции – активи ⁹	-2.1	62.8	-108.2	-47.5	463.9	-233.1	-8.5	222.3	174.8
Търговски кредити, нето	0.0	0.0	0.0	0.0	0.0	0.0	0.0	0.0	0.0
Заеми	-0.7	2.2	-2.1	-0.6	-9.4	-1.9	0.3	-11.0	-11.6
Търговски банки	-2.4	1.6	-1.9	-2.6	-9.4	-1.1	0.9	-9.6	-12.2
Други сектори	1.7	0.6	-0.2	2.0	0.0	-0.8	-0.6	-1.4	0.6
Валута и депозити	48.7	66.6	-147.2	-31.9	473.8	-234.0	0.5	240.3	208.4
Търговски банки	48.5	40.2	-138.8	-50.1	525.0	-208.7	5.8	322.1	272.0
Други сектори ¹⁰	0.2	26.4	-8.3	18.2	-51.2	-25.3	-5.2	-81.8	-63.6
Други активи	-50.1	-6.0	41.1	-15.0	-0.5	2.8	-9.3	-7.0	-22.0

(продължава)

(продължение)

(млн. лв.)

	I	II	III	I трим.	IV	V	VI	II трим.	I – VI
Други инвестиции – пасиви	-131.1	-50.4	188.6	7.2	259.1	203.6	225.0	687.7	694.9
Търговски кредити, нето ¹¹	28.5	28.1	28.0	84.5	44.1	36.6	10.6	91.4	175.9
Заеми	16.1	-87.2	21.4	-49.6	172.9	38.3	33.1	244.3	194.7
Държавно управление	12.8	-62.0	-43.8	-92.9	32.5	-1.3	-16.2	15.0	-77.9
Търговски банки	5.7	-31.9	0.3	-25.9	9.2	23.1	-20.9	11.4	-14.5
Други сектори ⁸	-2.4	6.7	64.9	69.2	131.2	16.5	70.2	217.9	287.1
Депозити на нерезиденти	-93.4	1.1	90.1	-2.2	21.4	119.2	59.7	200.3	198.1
Други пасиви	-82.3	7.6	49.2	-25.5	20.6	9.4	121.7	151.7	126.2
<i>Общо за групи А, Б и В</i>	<i>-399.4</i>	<i>-167.9</i>	<i>51.2</i>	<i>-516.0</i>	<i>210.5</i>	<i>-40.7</i>	<i>372.0</i>	<i>541.8</i>	<i>25.8</i>
Г. Грешки и пропуски	-152.8	249.7	97.8	194.7	105.2	216.9	-258.2	63.9	258.7
ОБЩ БАЛАНС (групи А, Б, В и Г)	-552.1	81.8	149.0	-321.3	315.7	176.2	113.8	605.7	284.4
Д. Резерви и друго финансиране	552.1	-81.8	-149.0	321.3	-315.7	-176.2	-113.8	-605.7	-284.4
Валутни резерви на БНБ ¹²	552.1	-107.8	-138.2	306.1	-651.7	-129.2	-113.8	-894.6	-588.6
Ползвани кредити от МВФ, нето	0.0	26.0	-10.8	15.2	40.3	-47.1	0.0	-6.8	8.4
Извънредно финансиране, нето ¹³	0.0	0.0	0.0	0.0	295.7	0.0	0.0	295.7	295.7

* Аналитично представяне на платежния баланс в съответствие с петото издание на „Ръководство по платежен баланс“ на МВФ.

¹ Данните са предварителни.

² Данни от митнически декларации, получени от дирекция „Информационно-изчислителен център“ към „Информационно обслужване“ АД, обработени от БНБ по дата на оформяне на митническата декларация и допълнени с информация от НСИ. Данните са съгласувани с НСИ. Предварителни данни към 17 юли 2003 г.

³ Оценка на БНБ.

⁴ Данни на МВР за броя и структурата на туристите по цел на пътуване и оценка на Министерството на икономиката и БНБ.

⁵ Включително данни от Агенцията за чуждестранна помощ и Българския червен кръст.

⁶ Отрицателният знак (-) показва изтичане на капитал (нарастване на активи или намаление на пасиви).

⁷ Данни от фирми с чуждестранно участие, Агенцията за приватизация, НСИ, Централния депозитар, търговските банки и др. В статията *Преки инвестиции в България* са включени и инвестициите на чуждестранни лица в недвижими имоти.

⁸ На базата на получените в БНБ отчети за задълженията по финансови кредити на местни лица към чужбина.

⁹ С изданието на платежния баланс за януари 2003 г. отпадна подстатия *Други валутни депозити*, която включваше изменението на валутните депозити на домакинствата при местни банки. Изключването на тази подстатия от таблицата на платежния баланс наложи ревизии в данните, считано от 1997 г.

¹⁰ Данните са на БНБ и подлежат на ревизии.

¹¹ Включени са външните задължения на страната по търговски кредити (получени аванси и задължения към доставчици).

¹² Не се включват измененията на валутните резерви на БНБ, дължащи се на курсови разлики. Отрицателният знак (-) показва увеличение на валутните резерви, а положителният (+) – намаление.

¹³ Включва заеми, отпуснати в подкрепа на платежния баланс (вкл. от Европейския съюз, Световната банка и др.).

2.1.1В. ПЛАТЕЖЕН БАЛАНС ЗА 2003 г. В ЕВРО*

(млн. евро)

	I	II	III	I трим.	IV	V	VI	II трим.	I – VI
А. Текуща сметка¹	-158.0	-144.9	-86.2	-389.1	-358.6	-202.4	32.3	-528.7	-917.9
Стоки: кредит (FOB)	531.0	502.5	599.5	1633.0	539.3	512.4	551.4	1603.2	3236.2
Стоки: дебит (FOB)	-599.6	-615.6	-709.2	-1924.4	-791.3	-772.5	-691.6	-2255.5	-4179.8
<i>Търговски баланс²</i>	<i>-68.6</i>	<i>-113.1</i>	<i>-109.6</i>	<i>-291.3</i>	<i>-252.0</i>	<i>-260.1</i>	<i>-140.2</i>	<i>-652.3</i>	<i>-943.6</i>
Услуги: кредит	139.0	129.0	148.3	416.2	147.6	207.2	324.9	679.8	1096.0
Транспорт ³	51.5	48.1	55.7	155.3	47.9	63.4	86.7	197.9	353.2
Туризм ⁴	53.4	50.2	56.8	160.5	47.7	110.4	190.2	348.2	508.7
Други услуги	34.0	30.6	35.8	100.5	52.1	33.5	48.0	133.6	234.0
Услуги: дебит	-159.9	-142.4	-170.7	-473.1	-180.7	-183.5	-190.3	-554.5	-1027.6
Транспорт ³	-68.7	-65.8	-77.0	-211.5	-83.8	-86.0	-80.9	-250.8	-462.3
Туризм ⁴	-46.8	-36.9	-43.6	-127.3	-42.6	-49.2	-53.4	-145.2	-272.5
Други услуги	-44.4	-39.7	-50.2	-134.3	-54.3	-48.2	-56.0	-158.5	-292.8
<i>Услуги, нето</i>	<i>-20.9</i>	<i>-13.5</i>	<i>-22.4</i>	<i>-56.8</i>	<i>-33.0</i>	<i>23.7</i>	<i>134.6</i>	<i>125.3</i>	<i>68.4</i>
<i>Стоки и нефакторни услуги, нето</i>	<i>-89.6</i>	<i>-126.5</i>	<i>-132.1</i>	<i>-348.1</i>	<i>-285.0</i>	<i>-236.4</i>	<i>-5.6</i>	<i>-527.1</i>	<i>-875.2</i>
Доход: кредит	37.8	18.2	21.0	77.0	20.5	28.3	19.1	67.9	144.9
Доход: дебит	-144.6	-62.9	-37.8	-245.2	-136.5	-32.9	-31.2	-200.6	-445.9
<i>Доход, нето</i>	<i>-106.8</i>	<i>-44.6</i>	<i>-16.8</i>	<i>-168.2</i>	<i>-116.0</i>	<i>-4.6</i>	<i>-12.1</i>	<i>-132.8</i>	<i>-301.0</i>
<i>Стоки, нефакторни услуги и доход, нето</i>	<i>-196.3</i>	<i>-171.2</i>	<i>-148.9</i>	<i>-516.4</i>	<i>-401.1</i>	<i>-241.0</i>	<i>-17.8</i>	<i>-659.8</i>	<i>-1176.2</i>
<i>Текущи трансфери, нето⁵</i>	<i>38.3</i>	<i>26.2</i>	<i>62.7</i>	<i>127.2</i>	<i>42.5</i>	<i>38.6</i>	<i>50.0</i>	<i>131.1</i>	<i>258.3</i>
Текущи трансфери, кредит	50.5	35.8	72.0	158.2	62.9	45.8	59.7	168.4	326.7
Текущи трансфери, дебит	-12.2	-9.6	-9.3	-31.0	-20.4	-7.2	-9.7	-37.4	-68.4
Б. Капиталова сметка^{1,6}	0.0	0.0	0.0	0.0	0.0	0.0	0.0	0.0	0.0
Капиталови трансфери, нето	0.0	0.0	0.0	0.0	0.0	0.0	0.0	0.0	0.0
<i>Общо за групи А и Б</i>	<i>-158.0</i>	<i>-144.9</i>	<i>-86.2</i>	<i>-389.1</i>	<i>-358.6</i>	<i>-202.4</i>	<i>32.3</i>	<i>-528.7</i>	<i>-917.9</i>
В. Финансова сметка^{1,6}	-46.1	59.1	112.4	125.3	466.2	181.7	157.9	805.7	931.1
Преки инвестиции в чужбина	-0.5	-0.4	-1.5	-2.4	-2.3	0.6	-1.9	-3.7	-6.1
Преки инвестиции в България ^{7,8}	40.1	47.0	118.7	205.8	88.5	95.0	84.9	268.3	474.1
Портфейлни инвестиции – активи	12.7	9.2	-18.3	3.6	10.0	75.2	-31.9	53.3	56.9
Акции	4.2	-1.3	-1.2	1.7	-1.3	0.3	-0.4	-1.4	0.4
Облигации	8.5	10.5	-17.1	1.9	11.2	74.9	-31.5	54.7	56.6
Портфейлни инвестиции – пасиви	-30.4	-3.1	-27.6	-61.1	0.4	26.0	-3.9	22.5	-38.6
Акции	7.7	0.2	-2.0	6.0	-1.4	-0.7	-2.2	-4.3	1.7
Облигации	-38.1	-3.3	-25.6	-67.1	1.8	26.7	-1.7	26.8	-40.3
Други инвестиции – активи ⁹	-1.1	32.1	-55.3	-24.3	237.2	-119.2	-4.4	113.7	89.4
Търговски кредити, нето	0.0	0.0	0.0	0.0	0.0	0.0	0.0	0.0	0.0
Заеми	-0.4	1.1	-1.1	-0.3	-4.8	-1.0	0.1	-5.6	-5.9
Търговски банки	-1.2	0.8	-1.0	-1.3	-4.8	-0.6	0.5	-4.9	-6.2
Други сектори	0.8	0.3	-0.1	1.0	0.0	-0.4	-0.3	-0.7	0.3
Валута и депозити	24.9	34.0	-75.3	-16.3	242.3	-119.7	0.3	122.9	106.6
Търговски банки	24.8	20.5	-71.0	-25.6	268.5	-106.7	2.9	164.7	139.1
Други сектори ¹⁰	0.1	13.5	-4.3	9.3	-26.2	-12.9	-2.7	-41.8	-32.5
Други активи	-25.6	-3.1	21.0	-7.7	-0.2	1.4	-4.8	-3.6	-11.2

(продължава)

(продължение)

(млн. евро)

	I	II	III	I трим.	IV	V	VI	II трим.	I – VI
Други инвестиции – пасиви	-67.0	-25.8	96.5	3.7	132.5	104.1	115.0	351.6	355.3
Търговски кредити, нето ¹¹	14.6	14.3	14.3	43.2	22.6	18.7	5.4	46.7	89.9
Заеми	8.3	-44.6	10.9	-25.4	88.4	19.6	16.9	124.9	99.5
Държавно управление	6.6	-31.7	-22.4	-47.5	16.6	-0.7	-8.3	7.7	-39.8
Търговски банки	2.9	-16.3	0.1	-13.3	4.7	11.8	-10.7	5.8	-7.4
Други сектори ⁸	-1.2	3.4	33.2	35.4	67.1	8.4	35.9	111.4	146.8
Депозити на нерезиденти	-47.7	0.6	46.1	-1.1	11.0	61.0	30.5	102.4	101.3
Други пасиви	-42.1	3.9	25.2	-13.0	10.5	4.8	62.2	77.6	64.5
<i>Общо за групи А, Б и В</i>	<i>-204.2</i>	<i>-85.8</i>	<i>26.2</i>	<i>-263.8</i>	<i>107.6</i>	<i>-20.8</i>	<i>190.2</i>	<i>277.0</i>	<i>13.2</i>
Г. Грешки и пропуски	-78.1	127.7	50.0	99.6	53.8	110.9	-132.0	32.7	132.2
ОБЩ БАЛАНС (групи А, Б, В и Г)	-282.3	41.8	76.2	-164.3	161.4	90.1	58.2	309.7	145.4
Д. Резерви и друго финансиране	282.3	-41.8	-76.2	164.3	-161.4	-90.1	-58.2	-309.7	-145.4
Валутни резерви на БНБ ¹²	282.3	-55.1	-70.7	156.5	-333.2	-66.0	-58.2	-457.4	-300.9
Ползвани кредити от МВФ, нето	0.0	13.3	-5.5	7.8	20.6	-24.1	0.0	-3.5	4.3
Извънредно финансиране, нето ¹³	0.0	0.0	0.0	0.0	151.2	0.0	0.0	151.2	151.2

* Аналитично представяне на платежния баланс в съответствие с петото издание на „Ръководство по платежен баланс“ на МВФ.

¹ Данните са предварителни.

² Данни от митнически декларации, получени от дирекция „Информационно-изчислителен център“ към „Информационно обслужване“ АД, обработени от БНБ по дата на оформяне на митническата декларация и допълнени с информация от НСИ. Данните са съгласувани с НСИ. Предварителни данни към 17 юли 2003 г.

³ Оценка на БНБ.

⁴ Данни на МВР за броя и структурата на туристите по цел на пътуване и оценка на Министерството на икономиката и БНБ.

⁵ Включително данни от Агенцията за чуждестранна помощ и Българския червен кръст.

⁶ Отрицателният знак (-) показва изтичане на капитал (нарастване на активи или намаление на пасиви).

⁷ Данни от фирми с чуждестранно участие, Агенцията за приватизация, НСИ, Централния депозитар, търговските банки и др. В статията *Преки инвестиции в България* са включени и инвестициите на чуждестранни лица в недвижими имоти.

⁸ На базата на получените в БНБ отчети за задълженията по финансови кредити на местни лица към чужбина.

⁹ С изданието на платежния баланс за януари 2003 г. отпадна подстатия *Други валутни депозити*, която включваше изменението на валутните депозити на домакинствата при местни банки. Изключването на тази подстатия от таблицата на платежния баланс наложи ревизии в данните, считано от 1997 г.

¹⁰ Данните са на БНБ и подлежат на ревизии.

¹¹ Включени са външните задължения на страната по търговски кредити (получени аванси и задължения към доставчици).

¹² Не се включват измененията на валутните резерви на БНБ, дължащи се на курсови разлики. Отрицателният знак (-) показва увеличение на валутните резерви, а положителният (+) – намаление.

¹³ Включва заеми, отпуснати в подкрепа на платежния баланс (вкл. от Европейския съюз, Световната банка и др.).

2.1.2.A. ПЛАТЕЖЕН БАЛАНС ЗА 2002 Г. В ЩАТСКИ ДОЛАРИ*

	I	II	III	I трим.	IV	V	VI	II трим.	VII	VIII	IX	III трим.	X	XI	XII	IV трим.	Общо
A. Текуща сметка¹	-130.5	-51.9	-55.2	-237.6	-137.4	-101.5	92.8	-146.1	116.2	160.6	50.8	327.6	-141.7	-180.4	-301.2	-623.3	-679.3
Стоки: кредит (FOB)	383.8	408.8	408.1	1200.7	425.4	402.9	496.4	1324.8	586.4	525.8	527.8	1640.0	520.5	527.8	478.4	1526.7	5692.1
Стоки: дебит (FOB)	-466.3	-484.2	-502.3	-1452.7	-574.0	-592.8	-570.4	-1737.2	-668.7	-582.2	-609.7	-1860.6	-694.9	-737.7	-803.5	-2236.0	-7286.6
<i>Търговски баланс²</i>	<i>-82.4</i>	<i>-75.4</i>	<i>-94.2</i>	<i>-252.0</i>	<i>-148.6</i>	<i>-189.9</i>	<i>-74.0</i>	<i>-412.5</i>	<i>-82.3</i>	<i>-56.4</i>	<i>-81.9</i>	<i>-220.7</i>	<i>-174.4</i>	<i>-209.9</i>	<i>-325.1</i>	<i>-709.3</i>	<i>-1594.4</i>
Услуги: кредит	125.5	130.0	136.2	391.6	125.9	199.4	317.2	642.5	409.8	392.2	286.4	1088.4	163.1	144.2	164.1	471.4	2594.0
Транспорт ³	43.0	44.9	47.7	135.5	43.1	59.1	81.8	184.0	105.7	103.2	80.7	289.6	55.9	52.1	53.8	161.8	770.9
Туризм ⁴	42.7	51.6	58.3	152.6	46.5	110.1	176.3	333.0	248.8	249.8	166.5	665.1	68.1	51.6	63.6	183.4	1334.0
Други услуги	39.9	33.5	30.2	103.5	36.3	30.1	59.2	125.6	55.4	39.1	39.3	133.7	39.1	40.5	46.7	126.2	489.0
Услуги: дебит	-134.0	-124.7	-137.4	-396.1	-160.8	-151.4	-176.4	-488.6	-207.7	-197.9	-183.2	-588.8	-174.5	-167.2	-185.2	-526.9	-2000.3
Транспорт ³	-57.2	-55.1	-60.3	-172.6	-67.2	-70.7	-71.5	-209.3	-82.5	-81.0	-80.7	-244.2	-81.7	-81.2	-86.3	-249.2	-875.4
Туризм ⁴	-42.7	-34.4	-43.2	-120.3	-44.2	-48.6	-55.2	-147.9	-61.2	-75.4	-69.1	-205.7	-54.1	-44.5	-43.2	-141.8	-615.7
Други услуги	-34.1	-35.2	-33.8	-103.1	-49.5	-32.1	-49.7	-131.3	-64.0	-41.5	-33.3	-138.9	-38.8	-41.4	-55.7	-135.9	-509.2
<i>Услуги, нето</i>	<i>-8.4</i>	<i>5.2</i>	<i>-1.2</i>	<i>-4.4</i>	<i>-34.9</i>	<i>48.0</i>	<i>140.8</i>	<i>153.9</i>	<i>202.1</i>	<i>194.3</i>	<i>103.3</i>	<i>499.7</i>	<i>-11.4</i>	<i>-23.0</i>	<i>-21.1</i>	<i>-35.5</i>	<i>593.7</i>
<i>Стоки и нефакторни услуги, нето</i>	<i>-90.9</i>	<i>-70.1</i>	<i>-95.4</i>	<i>-256.4</i>	<i>-183.5</i>	<i>-141.9</i>	<i>66.9</i>	<i>-258.5</i>	<i>119.8</i>	<i>137.9</i>	<i>21.3</i>	<i>279.0</i>	<i>-185.8</i>	<i>-232.9</i>	<i>-346.2</i>	<i>-764.8</i>	<i>-1000.8</i>
Доход: кредит	59.0	19.7	20.7	99.4	25.5	21.8	22.8	70.2	43.6	20.5	20.8	84.9	21.9	23.0	20.3	65.2	319.7
Доход: дебит	-122.9	-28.0	-18.0	-168.8	-17.9	-33.2	-44.5	-95.6	-132.7	-26.2	-32.2	-191.1	-29.2	-19.0	-43.9	-92.1	-547.6
<i>Доход, нето</i>	<i>-63.9</i>	<i>-8.3</i>	<i>2.7</i>	<i>-69.4</i>	<i>7.6</i>	<i>-11.3</i>	<i>-21.7</i>	<i>-25.4</i>	<i>-89.1</i>	<i>-5.7</i>	<i>-11.4</i>	<i>-106.2</i>	<i>-7.3</i>	<i>4.0</i>	<i>-23.6</i>	<i>-26.9</i>	<i>-227.9</i>
<i>Стоки, нефакторни услуги и доход, нето</i>	<i>-154.7</i>	<i>-78.4</i>	<i>-92.7</i>	<i>-325.8</i>	<i>-175.9</i>	<i>-153.2</i>	<i>45.1</i>	<i>-284.0</i>	<i>30.7</i>	<i>132.2</i>	<i>9.9</i>	<i>172.8</i>	<i>-193.1</i>	<i>-228.9</i>	<i>-369.7</i>	<i>-791.7</i>	<i>-1228.7</i>
<i>Текущи трансфери, нето⁵</i>	<i>24.2</i>	<i>26.5</i>	<i>37.5</i>	<i>88.2</i>	<i>38.5</i>	<i>51.8</i>	<i>47.7</i>	<i>137.9</i>	<i>85.5</i>	<i>28.4</i>	<i>40.9</i>	<i>154.8</i>	<i>51.4</i>	<i>48.4</i>	<i>68.6</i>	<i>168.4</i>	<i>549.4</i>
Текущи трансфери, кредит	31.2	31.2	44.5	106.9	46.8	57.2	56.8	160.7	93.2	41.5	58.1	192.8	62.5	56.3	76.4	195.2	655.6
Текущи трансфери, дебит	-7.0	-4.7	-7.1	-18.7	-8.3	-5.4	-9.1	-22.8	-7.8	-13.0	-17.2	-38.0	-11.1	-7.9	-7.8	-26.8	-106.2
B. Капиталова сметка^{1,6}	0.0	0.0	0.0	0.0	0.0	0.0	0.0	0.0	0.0	0.0	0.0	0.0	0.0	0.0	0.0	0.0	-0.1
Капиталови трансфери, нето	0.0	0.0	0.0	0.0	0.0	0.0	0.0	0.0	0.0	0.0	0.0	0.0	0.0	0.0	0.0	0.0	0.0
<i>Общо за групи A и B</i>	<i>-130.5</i>	<i>-51.9</i>	<i>-55.2</i>	<i>-237.6</i>	<i>-137.4</i>	<i>-101.5</i>	<i>92.8</i>	<i>-146.1</i>	<i>116.2</i>	<i>160.6</i>	<i>50.8</i>	<i>327.6</i>	<i>-141.7</i>	<i>-180.4</i>	<i>-301.2</i>	<i>-623.3</i>	<i>-679.4</i>
B. Финансова сметка^{1,6}	73.1	38.2	82.4	193.7	287.2	234.3	141.2	662.8	-145.3	3.0	121.9	-20.5	189.2	200.9	194.8	585.0	1420.9
Прекри инвестиции в чужбина	-0.1	-0.2	-0.2	-0.5	-0.3	-0.1	-0.6	-0.9	-0.9	-1.9	-0.2	-2.9	-1.3	-0.2	-2.6	-2.40	-28.3
Прекри инвестиции в България ^{7,8}	47.3	56.7	103.3	207.3	96.7	49.4	-3.0	143.1	-23.4	23.4	24.7	24.6	116.3	42.3	66.2	224.7	599.7
Портофейлни инвестиции – активи	44.3	-71.6	-73.2	-100.5	81.3	65.6	102.2	249.1	16.2	-17.4	7.5	6.3	-34.2	88.7	15.7	70.2	225.1
Акции	0.0	0.0	0.0	0.0	-2.1	-0.4	-15.7	-18.2	-2.0	-5.3	7.2	-0.1	0.0	1.4	0.0	1.4	-16.8
Облигации	44.3	-71.6	-73.2	-100.5	83.4	66.0	117.8	267.2	18.2	-12.1	0.3	6.3	-34.2	87.3	15.7	68.8	241.9
Портофейлни инвестиции – пасиви	-18.8	-15.8	-36.8	-71.4	-100.7	-23.1	-50.2	-173.9	-85.5	14.7	18.0	-52.8	-17.3	29.8	-16.3	-3.8	-302.1
Акции	-1.3	-0.4	-1.0	-2.7	-0.5	-1.3	-2.2	-4.0	-4.3	0.6	-1.9	-5.7	-8.0	-0.4	-2.0	-10.5	-22.9

(продължава)

(млн. щ. д.)

(продължение)	I	II	III	IV	V	VI	II грим.	VII	VIII	IX	III грим.	X	XI	XII	IV грим.	Общо	
Облигации	-17.5	-15.4	-35.8	-68.7	-100.1	-21.8	-48.0	-169.9	-81.2	14.1	19.9	-47.2	-9.3	30.2	-14.3	6.7	-279.1
Други инвестиции – активи ⁹	4.4	90.8	15.4	110.6	183.5	71.1	-18.5	236.1	-98.6	-25.7	10.1	-114.2	107.3	7.5	-64.4	50.5	283.0
Търговски кредити, нето	0.0	0.0	-1.4	-1.4	0.0	0.0	0.0	0.0	0.0	0.0	0.0	0.0	0.0	0.0	0.0	0.0	-1.4
Заеми	10.7	-0.6	-3.0	7.1	-4.3	-0.7	-5.3	-10.3	13.4	-12.7	-4.6	-3.9	-11.9	1.3	0.6	-10.0	-17.1
Търговски банки	0.0	0.0	-3.6	-3.6	-4.4	0.3	-5.6	-9.7	-0.6	-12.6	-4.6	-17.8	-12.0	1.4	0.5	-10.0	-41.1
Други сектори	10.7	-0.6	0.6	10.7	0.1	-1.0	0.3	-0.6	14.0	-0.2	0.1	13.9	0.1	-0.2	0.0	-0.1	24.0
Валута и депозити	8.1	88.6	22.9	119.6	181.7	73.1	-14.2	240.6	-120.9	-14.8	9.9	-125.8	113.7	0.6	-64.6	49.6	284.0
Търговски банки	9.3	62.3	21.1	92.7	198.4	74.4	-13.4	259.4	-117.3	-14.3	17.1	-114.5	113.3	1.4	-53.4	61.2	299.0
Други сектори ¹⁰	-1.2	26.3	1.7	26.9	-16.7	-1.3	-0.8	-18.9	-3.6	-0.5	-7.2	-11.3	0.4	-0.8	-11.2	-11.6	-14.9
Други активи	-14.5	2.8	-3.0	-14.7	6.2	-1.3	1.0	5.9	8.8	1.8	4.8	15.5	5.6	5.6	-0.3	10.9	17.5
Други инвестиции – пасиви	-4.1	-21.7	73.8	48.1	26.7	71.4	111.3	209.3	46.9	9.9	61.8	118.6	18.5	32.7	216.3	267.5	643.5
Търговски кредити, нето ¹¹	0.9	0.9	0.9	2.6	37.5	37.5	37.5	112.4	4.5	4.5	4.5	13.4	21.6	21.6	21.6	64.9	193.2
Заеми	11.7	-18.6	41.3	34.4	-53.3	13.3	28.0	-12.0	18.9	-8.0	4.2	15.1	3.1	14.6	80.6	98.3	135.8
Държавно управление	-3.8	-24.5	-7.9	-36.2	-58.6	4.9	-3.3	-57.0	-3.1	-31.7	-17.4	-52.2	2.8	6.8	-0.7	8.9	-136.5
Търговски банки	0.2	0.3	1.3	1.8	1.9	-4.5	3.1	0.5	-0.3	-0.7	10.7	9.7	-1.0	1.3	22.8	23.1	35.1
Други сектори ⁸	15.2	5.6	47.9	68.7	3.5	12.9	28.1	44.5	22.3	24.4	10.9	57.6	1.4	6.5	58.5	66.4	237.2
Депозити на нерезиденти	-22.9	-30.6	14.8	-38.7	30.2	3.0	17.9	51.1	12.3	-9.2	31.7	34.8	-4.4	-11.8	68.3	52.1	99.2
Други пасиви	6.3	26.6	16.9	49.8	12.3	17.6	28.0	57.9	11.3	22.6	21.4	55.3	-1.9	8.3	45.8	52.2	215.2
<i>Общо за групи А, Б и В</i>	<i>-57.5</i>	<i>-13.6</i>	<i>27.1</i>	<i>-43.9</i>	<i>149.9</i>	<i>132.8</i>	<i>234.0</i>	<i>516.7</i>	<i>-29.2</i>	<i>163.6</i>	<i>172.7</i>	<i>307.1</i>	<i>47.6</i>	<i>20.5</i>	<i>-106.3</i>	<i>-38.3</i>	<i>741.5</i>
Г. Грешки и пропуски	-174.4	3.3	-94.8	-265.9	-9.7	-34.6	-20.4	-64.8	66.9	-66.5	-28.9	-28.5	93.1	90.2	149.6	332.8	-26.3
ОБЩ БАЛАНС (групи А, Б, В и Г)	-231.8	-10.4	-67.7	-309.9	140.1	98.2	213.6	451.9	37.8	97.0	143.8	278.6	140.7	110.6	43.3	294.6	715.2
Д. Резерви и друго финансиране	231.8	10.4	67.7	309.9	-140.1	-98.2	-213.6	-451.9	-37.8	-97.0	-143.8	-278.6	-140.7	-110.6	-43.3	-294.6	-715.2
Валутни резерви на БНБ ¹²	261.1	-0.5	77.4	338.1	-111.9	-68.4	-203.4	-383.8	-55.7	-100.6	-133.5	-289.9	-127.9	-89.9	-32.9	-250.7	-586.3
Помощни кредити от МВФ, нето	-29.3	10.8	-9.7	-28.2	-41.6	-29.8	-10.1	-81.5	18.0	3.6	-10.3	11.2	-12.8	-20.7	-10.4	-43.8	-142.3
Извънредно финансиране, нето ¹³	0.0	0.0	0.0	0.0	13.4	0.0	0.0	13.4	0.0	0.0	0.0	0.0	0.0	0.0	0.0	0.0	13.4

* Аналитично представяне на платежния баланс в съответствие с петото издание на „Ръководство по платежен баланс“ на МВФ.

¹ Данните са предварителни.

² Данни от митнически декларации, получени от дирекция „Информационно-изчислителен център“ към „Информационно обслужване“ АД, обработени от БНБ по дата на оформяне на митническата декларация и допълнени с информация от НСИ. Данните са съгласувани с НСИ. Окончателни данни.

³ Оценка на БНБ.

⁴ Данни на МВР за броя и структурата на туристите по цел на пътуване и оценка на Министерството на икономиката и БНБ.

⁵ Включително данни от Агенцията за чуждестранна помощ и Българския червен кръст.

⁶ Оприщателният знак (-) показва изтичане на капитал (нарастване на активи или намаляване на пасиви).

⁷ Данни от фирми с чуждестранно участие, Агенцията за приватизация, НСИ, Централния депозитар, търговските банки и др. В статията *Прехи инвестиции в България* са включени и инвестициите на чуждестранни лица в недвижими имоти.

⁸ На базата на получените в БНБ отчети за задълженията по финансови кредити на местни лица към чужбина.

⁹ С изключение на платежния баланс за януари 2003 г. отпадна подкатегория *Други валутни депозити*, която включваше изменението на валутните депозити на домакинствата при местни банки. Изключването на тази подкатегория от таблицата на платежния баланс наложи ревизии в данните, считано от 1997 г.

¹⁰ Данни на Банката за международни разплащания (BIS).

¹¹ Включени са външните задължения на страната по търговски кредити (получени аванси и задължения към доставчици).

¹² Не се включват изменението на валутните резерви на БНБ, дължащи се на курсови разлики. Оприщателният знак (-) показва увеличаване на валутните резерви, а положителният (+) – намаляване.

¹³ Включва заеми, отпуснати в подкрепа на платежния баланс (вкл. от Европейския съюз, Световната банка и др.).

Изменения на валутните резерви на БНБ, дължащи се и на курсови разлики: 324.6 -5.5 51.4 370.4 -211.2 -200.8 -411.5 -823.5 14.6 -119.8 -144.6 -249.8 -130.0 -116.0 -217.5 -463.6 -1166.5

2.1.2Б. ПЛАТЕЖЕН БАЛАНС ЗА 2002 Г. В. ЛЕВОВЕ*

	I	II	III	I трим.	IV	V	VI	II трим.	VII	VIII	IX	III трим.	X	XI	XII	IV трим.	Общо
А. Текуща сметка¹	-287.9	-115.0	-128.0	-530.9	-309.8	-230.1	174.0	-365.9	210.8	318.4	95.5	624.7	-286.8	-367.0	-593.9	-1247.7	-1519.8
Стоки: кредит (FOB)	837.0	904.1	912.9	2654.0	943.9	885.8	1046.9	2876.6	1198.2	1037.7	1057.1	3293.1	1046.2	1055.0	933.0	3034.2	11857.9
Стоки: дебит (FOB)	-1016.7	-1070.3	-1123.5	-3210.4	-1273.5	-1304.1	-1203.4	-3781.0	-1366.2	-1149.1	-1221.4	-3736.7	-1397.1	-1474.4	-1567.2	-4438.8	-15166.8
<i>Търговски баланс²</i>	<i>-179.7</i>	<i>-166.2</i>	<i>-210.5</i>	<i>-556.4</i>	<i>-329.6</i>	<i>-418.3</i>	<i>-156.4</i>	<i>-904.3</i>	<i>-168.0</i>	<i>-111.3</i>	<i>-164.3</i>	<i>-443.6</i>	<i>-350.9</i>	<i>-419.4</i>	<i>-634.3</i>	<i>-1404.6</i>	<i>-3308.9</i>
Услуги: кредит	277.3	290.9	298.2	866.4	277.4	439.7	648.8	1366.0	810.6	783.6	571.5	2165.8	325.5	283.5	315.8	924.8	5322.9
Транспорт ³	94.5	100.1	105.4	300.0	95.4	130.4	169.0	394.7	210.4	205.8	161.2	577.3	111.8	103.0	104.2	319.0	1591.1
Туризм ⁴	94.5	116.1	125.5	336.1	102.8	245.9	360.9	709.6	490.1	499.8	332.1	1322.0	135.8	100.8	122.5	359.1	2726.9
Други услуги	88.2	74.7	67.3	230.3	79.3	63.4	118.9	261.6	110.2	78.1	78.2	266.5	77.8	79.7	89.2	246.7	1005.0
Услуги: дебит	-296.8	-279.9	-303.5	-880.3	-355.8	-332.4	-362.4	-1050.6	-415.6	-400.9	-370.0	-1186.5	-348.7	-330.3	-357.2	-1036.2	-4153.7
Транспорт ³	-125.2	-122.4	-133.5	-381.1	-148.9	-156.2	-149.5	-454.5	-166.8	-162.4	-162.7	-492.0	-163.8	-161.6	-167.9	-493.4	-1820.9
Туризм ⁴	-94.7	-77.3	-93.1	-265.1	-97.5	-108.4	-112.9	-318.8	-120.5	-154.9	-141.0	-416.4	-107.8	-87.0	-83.0	-277.9	-1278.2
Други услуги	-76.9	-80.3	-76.9	-234.1	-109.4	-67.8	-100.0	-277.3	-128.2	-83.6	-66.3	-278.1	-77.0	-81.7	-106.2	-265.0	-1054.6
<i>Услуги, нето</i>	<i>-19.6</i>	<i>11.0</i>	<i>-5.3</i>	<i>-13.9</i>	<i>-78.4</i>	<i>107.4</i>	<i>286.4</i>	<i>315.3</i>	<i>395.0</i>	<i>382.7</i>	<i>201.5</i>	<i>979.2</i>	<i>-23.2</i>	<i>-46.8</i>	<i>-41.4</i>	<i>-111.4</i>	<i>1169.3</i>
<i>Стоки и нефакторни услуги, нето</i>	<i>-199.3</i>	<i>-155.3</i>	<i>-215.8</i>	<i>-570.3</i>	<i>-408.0</i>	<i>-310.9</i>	<i>130.0</i>	<i>-589.0</i>	<i>227.0</i>	<i>271.4</i>	<i>37.2</i>	<i>535.6</i>	<i>-374.1</i>	<i>-466.2</i>	<i>-675.7</i>	<i>-1516.0</i>	<i>-2139.7</i>
Доход: кредит	130.7	44.5	45.9	221.1	55.5	44.1	42.7	142.3	82.0	43.0	41.1	166.0	43.4	40.9	35.8	120.1	649.6
Доход: дебит	-272.8	-63.5	-40.8	-377.1	-40.1	-70.6	-91.7	-202.4	-262.4	-52.7	-64.2	-379.3	-58.1	-37.1	-84.5	-179.7	-1138.5
<i>Доход, нето</i>	<i>-142.1</i>	<i>-19.0</i>	<i>5.1</i>	<i>-156.0</i>	<i>15.4</i>	<i>-26.4</i>	<i>-49.0</i>	<i>-60.1</i>	<i>-180.4</i>	<i>-9.7</i>	<i>-23.1</i>	<i>-213.3</i>	<i>-14.7</i>	<i>3.8</i>	<i>-48.7</i>	<i>-59.6</i>	<i>-488.9</i>
<i>Стоки, нефакторни услуги и доход, нето</i>	<i>-341.3</i>	<i>-174.3</i>	<i>-210.8</i>	<i>-726.3</i>	<i>-392.6</i>	<i>-337.4</i>	<i>80.9</i>	<i>-649.1</i>	<i>46.6</i>	<i>261.7</i>	<i>14.1</i>	<i>322.4</i>	<i>-388.9</i>	<i>-462.3</i>	<i>-724.4</i>	<i>-1575.6</i>	<i>-2628.6</i>
<i>Текущи трансфери, нето⁵</i>	<i>53.4</i>	<i>59.3</i>	<i>82.8</i>	<i>195.4</i>	<i>82.8</i>	<i>107.3</i>	<i>93.1</i>	<i>283.2</i>	<i>164.2</i>	<i>56.7</i>	<i>81.4</i>	<i>302.3</i>	<i>102.0</i>	<i>95.4</i>	<i>130.5</i>	<i>327.9</i>	<i>1108.8</i>
Текущи трансфери, кредит	69.0	69.7	98.6	237.3	101.0	118.7	111.4	331.1	179.5	82.7	115.4	377.6	124.0	110.9	145.4	380.2	1326.2
Текущи трансфери, дебит	-15.6	-10.5	-15.8	-41.8	-18.2	-11.4	-18.3	-47.9	-15.3	-25.9	-34.0	-75.3	-22.0	-15.5	-14.9	-52.3	-217.4
Б. Капиталова сметка^{1,6}	0.0	0.0	0.0	0.0	0.0	0.0	-0.1	-0.1	0.0	0.0	0.0	0.0	0.0	0.0	0.0	0.0	-0.2
Капиталови трансфери, нето	0.0	0.0	0.0	0.0	0.0	0.0	-0.1	-0.1	0.0	0.0	0.0	-0.1	0.0	0.0	0.0	0.0	-0.2
<i>Общо за групи А и Б</i>	<i>-287.9</i>	<i>-115.0</i>	<i>-128.0</i>	<i>-530.9</i>	<i>-309.8</i>	<i>-230.1</i>	<i>174.0</i>	<i>-366.0</i>	<i>210.8</i>	<i>318.4</i>	<i>95.5</i>	<i>624.6</i>	<i>-286.8</i>	<i>-367.0</i>	<i>-593.9</i>	<i>-1247.7</i>	<i>-1519.9</i>
В. Финансова сметка^{1,6}	153.8	84.9	182.2	420.8	634.2	487.8	272.9	1394.9	-283.6	4.7	242.0	-36.9	376.8	390.5	358.5	1125.8	2904.5
Преки инвестиции в чужбина	-0.2	-0.4	-0.5	-1.1	-0.7	-0.1	-1.1	-1.9	-1.8	-3.7	-0.3	-5.8	-2.6	-0.3	-44.9	-47.8	-56.5
Преки инвестиции в България ^{7,8}	104.7	127.5	230.7	463.0	212.6	105.2	-6.1	311.7	-46.2	46.8	49.2	49.8	231.8	82.6	127.2	441.6	1266.0
Портофейлни инвестиции – активи	85.2	-160.9	-163.2	-238.9	180.7	141.1	212.5	534.3	31.2	-34.6	15.1	11.8	-68.1	173.5	31.8	137.1	444.3
Акции	-0.4	0.0	0.2	-0.2	-3.8	0.0	-29.4	-33.2	-4.4	-10.4	14.5	-0.4	0.0	2.9	0.8	3.7	-30.0
Облигации	85.6	-160.9	-163.4	-238.7	184.5	141.1	241.9	567.5	35.7	-24.1	0.6	12.2	-68.1	170.5	31.0	133.4	474.4
Портофейлни инвестиции – пасиви	-41.7	-35.6	-81.7	-159.0	-213.1	-49.2	-102.8	-365.2	-169.6	29.4	35.6	-104.6	-35.0	58.4	-32.1	-8.7	-637.4
Акции	-2.8	-1.0	-2.3	-6.1	-1.2	-2.7	-4.5	-8.4	-8.5	1.2	-3.8	-11.2	-16.0	-0.9	-3.9	-20.8	-46.5
Облигации	-38.9	-34.6	-79.4	-152.9	-211.9	-46.5	-98.3	-356.7	-161.1	28.3	39.5	-93.4	-19.0	59.3	-28.2	12.1	-590.9

(продължава)

(продължение)

(млн. лв.)

	I	II	III	I грим.	IV	V	VI	II грим.	VII	VIII	IX	III грим.	X	XI	XII	IV грим.	Общо
Други инвестиции – активи ⁹	9.0	204.0	34.2	247.3	406.2	152.4	-36.0	522.7	-196.5	-51.0	20.3	-227.2	214.1	14.8	-122.7	106.2	648.9
Търговски кредити, нето	0.0	0.0	-3.2	-3.2	0.0	0.0	0.0	0.0	0.0	0.0	0.0	0.0	0.0	0.0	0.0	0.0	-3.2
Заеми	23.3	-1.4	-6.7	15.2	-9.4	-1.4	-10.4	-21.3	24.9	-25.2	-9.1	-9.4	-23.5	2.5	1.1	-19.9	-35.4
Търговски банки	0.0	0.0	-8.1	-8.1	-9.6	0.7	-11.1	-20.0	-3.2	-25.0	-9.2	-37.3	-23.7	2.9	1.0	-19.8	-85.3
Други сектори	23.3	-1.4	1.4	23.3	0.2	-2.1	0.7	-1.2	28.1	-0.2	0.1	27.9	0.2	-0.4	0.1	-0.1	49.9
Валута и депозити	17.9	199.2	50.9	267.9	401.4	155.9	-29.0	528.3	-238.3	-29.6	19.8	-248.1	226.6	1.2	-123.7	104.0	652.1
Търговски банки	20.7	1400.0	47.1	207.8	438.3	158.6	-27.4	569.6	-231.2	-28.6	34.1	-225.7	223.8	2.7	-102.8	125.7	677.4
Други сектори ¹⁰	-2.8	59.1	3.8	60.1	-36.9	-2.7	-1.6	-41.3	-7.1	-1.0	-14.3	-22.4	0.8	-1.5	-21.0	-21.7	-25.3
Други активи	-32.2	6.3	-6.8	-32.7	14.2	-2.1	3.5	15.6	16.9	3.8	9.6	30.3	11.1	11.1	-0.1	22.1	35.4
Други инвестиции – пасиви	-3.3	-49.8	162.6	109.5	48.5	138.4	206.4	393.2	99.3	17.8	122.0	239.1	36.7	61.5	399.1	497.4	1239.2
Търговски кредити, нето ¹¹	1.9	1.9	1.9	5.7	82.8	79.9	76.7	239.4	8.8	8.9	8.9	26.6	43.1	42.2	41.6	127.0	398.7
Заеми	25.8	-41.7	92.2	76.3	-117.9	28.4	57.1	-32.4	37.2	-16.0	8.3	29.5	6.3	28.4	156.7	191.4	264.8
Държавно управление	-8.5	-55.0	-17.6	-81.1	-129.6	10.5	-6.7	-125.8	-6.1	-63.4	-34.8	-104.3	5.6	13.2	-1.3	17.5	-293.7
Търговски банки	0.6	0.7	2.9	4.1	4.0	-9.6	6.2	0.6	-0.6	-1.4	21.3	19.2	-2.1	2.6	43.9	44.5	68.5
Други сектори ⁸	33.7	12.6	107.0	153.3	7.7	27.5	57.6	92.8	43.9	48.8	21.8	114.6	2.8	12.6	114.0	129.4	490.1
Депозити на нерезиденти	-50.7	-68.8	33.0	-86.4	66.7	6.4	36.6	109.7	24.2	-18.3	63.2	69.1	-8.8	-23.0	131.4	99.6	191.9
Други пасиви	19.7	58.8	35.4	113.9	16.8	23.7	36.0	76.6	29.1	43.2	41.6	113.9	-3.9	13.9	69.5	79.4	383.8
<i>Общо за групи А, Б и В</i>	<i>-134.1</i>	<i>-30.2</i>	<i>54.2</i>	<i>-110.1</i>	<i>324.3</i>	<i>257.7</i>	<i>446.9</i>	<i>1028.9</i>	<i>-72.7</i>	<i>323.0</i>	<i>337.5</i>	<i>587.7</i>	<i>90.0</i>	<i>23.5</i>	<i>-235.4</i>	<i>-121.9</i>	<i>1384.6</i>
Г. Грешки и пропуски	-379.3	6.9	-206.0	-578.4	-14.3	-48.6	-9.6	-72.6	146.7	-128.9	-50.5	-32.7	190.4	192.6	318.6	701.7	17.9
ОБЩ БАЛАНС (групи А, Б, В и Г)	-513.4	-23.3	-151.9	-688.6	310.0	209.0	437.3	956.3	74.0	194.1	287.0	555.0	280.5	216.0	83.2	579.8	1402.5
Д. Резерви и друго финансиране	513.4	23.3	151.9	688.6	-310.0	-209.0	-437.3	-956.3	-74.0	-194.1	-287.0	-555.0	-280.5	-216.0	-83.2	-579.8	-1402.5
Валутни резерви на БНБ ¹²	578.3	-1.0	173.6	750.9	-247.6	-145.6	-416.6	-809.8	-109.4	-201.2	-266.5	-577.1	-255.0	-175.6	-63.2	-493.9	-1129.9
Ползвани кредити от МВФ, нето	-64.9	24.3	-21.7	-62.3	-91.9	-63.4	-20.7	-176.0	35.4	7.1	-20.5	22.0	-25.4	-40.4	-20.0	-85.9	-302.2
Извънредно финансиране, нето ¹³	0.0	0.0	0.0	0.0	29.5	0.0	0.0	29.5	0.0	0.0	0.0	0.0	0.0	0.0	0.0	0.0	29.5

* Аналитично представяне на платежния баланс в съответствие с петото издание на „Ръководство по платежен баланс“ на МВФ.

¹ Данните са предварителни.

² Данни от митнически декларации, получени от дирекция „Информационно-изчислителен център“ към „Информационно обслужване“ АД, обработени от БНБ по дата на оформяне на митническата декларация и допълнени с информация от НСИ. Данните са съгласувани с НСИ. Окончателни данни.

³ Оценка на БНБ.

⁴ Данни на МВР за броя и структурата на туристите по цел на пътуване и оценка на Министерството на икономиката и БНБ.

⁵ Включително данни от Агенцията за чуждестранна помощ и Българския червен кръст.

⁶ Отрицателният знак (-) показва изтичане на капитал (нарастване на активи или намаляване на пасиви).

⁷ Данни от фирми с чуждестранно участие, Агенцията за приватизация, НСИ, Централния депозитар, търговските банки и др. В статията *Пречи инвестиции в България* са включени и инвестициите на чуждестранни лица в недвижими имоти.

⁸ На базата на получените в БНБ отчети за задълженията по финансови кредити на местни лица към чужбина.

⁹ С изключение на платежния баланс за януари 2003 г. отпадна подстатия *Други валутни депозити*, която включваше изменението на валутните депозити на домакинствата при местни банки. Изключването на тази подстатия от таблицата на платежния баланс наложи ревизии в данните, считано от 1997 г.

¹⁰ Данни на Банката за международни разплащания (BIS).

¹¹ Включени са външните задължения на страната по търговски кредити (получени аванси и задължения към доставчици).

¹² Не се включват изменението на валутните резерви на БНБ, дължащи се на курсови разлики. Оризателният знак (-) показва увеличение на валутните резерви, а положителният (+) – намаляване.

¹³ Включва заеми, отпуснати в полкрета на платежния баланс (вкл. от Европейския съюз, Световната банка и др.).

2.1.2В. ПЛАТЕЖЕН БАЛАНС ЗА 2002 Г. В ЕВРО*

	I	II	III	I трим.	IV	V	VI	II трим.	VII	VIII	IX	III трим.	X	XI	XII	IV трим.	Общо
А. Текуща сметка¹	-147.2	-58.8	-65.4	-271.4	-158.4	-117.6	89.0	-187.1	107.8	162.8	48.8	319.4	-146.6	-187.6	-303.6	-637.9	-777.0
Стоки: кредит (FOB)	427.9	462.3	466.8	1357.0	482.6	452.9	535.3	1470.8	612.6	530.6	540.5	1683.7	534.9	539.4	477.0	1551.4	6062.9
Стоки: дебит (FOB)	-519.8	-547.2	-574.4	-1641.5	-651.1	-666.8	-615.3	-1933.2	-698.5	-587.5	-624.5	-1910.5	-714.3	-753.8	-801.3	-2269.5	-7754.7
<i>Търговска баланс²</i>	<i>-91.9</i>	<i>-85.0</i>	<i>-107.6</i>	<i>-284.5</i>	<i>-168.5</i>	<i>-213.9</i>	<i>-80.0</i>	<i>-462.4</i>	<i>-85.9</i>	<i>-56.9</i>	<i>-84.0</i>	<i>-226.8</i>	<i>-179.4</i>	<i>-214.4</i>	<i>-324.3</i>	<i>-718.1</i>	<i>-1691.8</i>
Услуги: кредит	141.8	148.7	152.5	443.0	141.8	224.8	331.7	698.4	414.5	400.7	292.2	1107.3	166.4	145.0	161.5	472.9	2721.6
Транспорт ³	48.3	51.2	53.9	153.4	48.8	66.7	86.4	201.8	107.6	105.2	82.4	295.2	57.2	52.7	53.3	163.1	813.5
Туризм ⁴	48.3	59.3	64.2	171.9	52.6	125.7	184.5	362.8	250.6	255.5	169.8	675.9	69.4	51.6	62.6	183.6	1394.2
Други услуги	45.1	38.2	34.4	117.7	40.5	32.4	60.8	133.7	56.3	39.9	40.0	136.2	39.8	40.7	45.6	126.1	513.8
Услуги: дебит	-151.8	-143.1	-155.2	-430.1	-181.9	-169.9	-185.3	-537.2	-212.5	-205.0	-189.2	-606.7	-178.3	-168.9	-182.6	-529.8	-2123.7
Транспорт ³	-64.0	-62.6	-68.3	-194.8	-76.1	-79.8	-76.4	-232.4	-85.3	-83.0	-83.2	-251.5	-83.8	-82.6	-85.9	-252.2	-931.0
Туризм ⁴	-48.4	-39.5	-47.6	-135.5	-49.9	-55.4	-57.7	-163.0	-61.6	-79.2	-72.1	-212.9	-55.1	-44.5	-42.5	-142.1	-653.5
Други услуги	-39.3	-41.1	-39.3	-119.7	-56.0	-34.7	-51.2	-141.8	-65.6	-42.7	-33.9	-142.2	-39.4	-41.8	-54.3	-135.5	-539.2
<i>Услуги, нето</i>	<i>-10.0</i>	<i>5.6</i>	<i>-2.7</i>	<i>-7.1</i>	<i>-40.1</i>	<i>54.9</i>	<i>146.4</i>	<i>161.2</i>	<i>202.0</i>	<i>195.7</i>	<i>103.0</i>	<i>500.7</i>	<i>-11.9</i>	<i>-23.9</i>	<i>-21.2</i>	<i>-57.0</i>	<i>597.8</i>
<i>Стоки и нефакторни услуги, нето</i>	<i>-101.9</i>	<i>-79.4</i>	<i>-110.3</i>	<i>-291.6</i>	<i>-208.6</i>	<i>-159.0</i>	<i>66.4</i>	<i>-301.1</i>	<i>116.1</i>	<i>138.8</i>	<i>19.0</i>	<i>273.9</i>	<i>-191.3</i>	<i>-238.3</i>	<i>-345.5</i>	<i>-775.1</i>	<i>-1094.0</i>
Доход: кредит	66.8	22.7	23.4	113.0	28.4	22.6	21.8	72.8	41.9	22.0	21.0	84.9	22.2	20.9	18.3	61.4	332.1
Доход: дебит	-139.5	-32.5	-20.9	-192.8	-20.5	-36.1	-46.9	-103.5	-134.1	-27.0	-32.8	-193.9	-29.7	-19.0	-43.2	-91.9	-582.1
<i>Доход, нето</i>	<i>-72.6</i>	<i>-9.7</i>	<i>2.6</i>	<i>-79.8</i>	<i>7.9</i>	<i>-13.5</i>	<i>-25.1</i>	<i>-30.7</i>	<i>-92.2</i>	<i>-5.0</i>	<i>-11.8</i>	<i>-109.0</i>	<i>-7.5</i>	<i>2.0</i>	<i>-24.9</i>	<i>-30.5</i>	<i>-250.0</i>
<i>Стоки, нефакторни услуги и доход, нето</i>	<i>-174.5</i>	<i>-89.1</i>	<i>-107.8</i>	<i>-371.4</i>	<i>-200.8</i>	<i>-172.5</i>	<i>41.4</i>	<i>-331.9</i>	<i>23.8</i>	<i>133.8</i>	<i>7.2</i>	<i>164.8</i>	<i>-198.8</i>	<i>-236.4</i>	<i>-370.4</i>	<i>-805.6</i>	<i>-1344.0</i>
<i>Текущи трансфери, нето⁵</i>	<i>27.3</i>	<i>30.3</i>	<i>42.3</i>	<i>99.9</i>	<i>42.3</i>	<i>54.9</i>	<i>47.6</i>	<i>144.8</i>	<i>84.0</i>	<i>29.0</i>	<i>41.6</i>	<i>154.6</i>	<i>52.2</i>	<i>48.8</i>	<i>66.7</i>	<i>167.6</i>	<i>566.9</i>
Текущи трансфери, кредит	35.3	35.6	50.4	121.3	51.7	60.7	56.9	169.3	91.8	42.3	59.0	193.1	63.4	56.7	74.3	194.4	678.1
Текущи трансфери, дебит	-8.0	-5.4	-8.1	-21.4	-9.3	-5.9	-9.3	-24.5	-7.8	-13.3	-17.4	-38.5	-11.2	-7.9	-7.6	-26.8	-111.1
Б. Капиталова сметка^{1,6}	0.0	0.0	0.0	0.0	0.0	0.0	0.0	-0.1	0.0	0.0	0.0	0.0	0.0	0.0	0.0	0.0	-0.1
Капиталови трансфери, нето	0.0	0.0	0.0	0.0	0.0	0.0	0.0	-0.1	0.0	0.0	0.0	0.0	0.0	0.0	0.0	0.0	-0.1
<i>Общо за групи А и Б</i>	<i>-147.2</i>	<i>-58.8</i>	<i>-65.4</i>	<i>-271.4</i>	<i>-158.4</i>	<i>-117.6</i>	<i>88.9</i>	<i>-187.1</i>	<i>107.8</i>	<i>162.8</i>	<i>48.8</i>	<i>319.4</i>	<i>-146.6</i>	<i>-187.6</i>	<i>-303.6</i>	<i>-637.9</i>	<i>-777.1</i>
В. Финансова сметка^{1,6}	78.6	43.4	93.1	215.1	324.2	249.4	139.5	713.2	-145.0	2.4	123.7	-18.9	192.7	199.6	183.3	575.6	1485.1
Прекри инвестиции в чужбина	-0.1	-0.2	-0.3	-0.5	-0.4	-0.1	-0.6	-1.0	-0.9	-1.9	-0.2	-3.0	-1.3	-0.2	-2.9	-24.4	-28.9
Прекри инвестиции в България ^{7,8}	53.5	65.2	118.0	236.7	108.7	53.8	-3.1	159.4	-23.6	23.9	25.2	25.4	118.5	42.2	65.1	225.8	647.3
Портофейлни инвестиции – активи	43.6	-82.3	-83.4	-122.1	92.4	72.1	108.6	273.2	16.0	-17.7	7.7	6.0	-34.8	88.7	16.2	70.1	227.2
Акции	-0.2	0.0	0.1	-0.1	-1.9	0.0	-15.0	-17.0	-2.3	-5.3	7.4	-0.2	0.0	1.5	0.4	1.9	-15.4
Облигации	43.8	-82.3	-83.5	-122.0	94.3	72.1	123.7	290.1	18.2	-12.3	0.3	6.2	-34.8	87.2	15.8	68.2	242.5
Портофейлни инвестиции – пасиви	-21.3	-18.2	-41.8	-81.3	-109.0	-25.2	-52.6	-186.7	-86.7	15.0	18.2	-53.5	-17.9	29.9	-16.4	-4.5	-325.9
Акции	-1.4	-0.5	-1.2	-3.1	-0.6	-1.4	-2.3	-4.3	-4.4	0.6	-2.0	-5.7	-8.2	-0.4	-2.0	-10.6	-23.8
Облигации	-19.9	-17.7	-40.6	-78.2	-108.4	-23.8	-50.3	-182.4	-82.4	14.4	20.2	-47.7	-9.7	30.3	-14.4	6.2	-302.1

(продължава)

(продължение)	(млн. евро)																
	I	II	III	I грим.	IV	V	VI	II грим.	VII	VIII	IX	III грим.	X	XI	XII	IV грим.	Общо
Други инвестиции – активи ⁹	4.6	104.3	17.5	126.4	207.7	77.9	-18.4	267.2	-100.5	-26.1	10.4	-116.2	109.5	7.6	-62.7	54.3	331.8
Търговски кредити, нето	0.0	0.0	-1.6	-1.6	0.0	0.0	0.0	0.0	0.0	0.0	0.0	0.0	0.0	0.0	0.0	0.0	-1.6
Заеми	11.9	-0.7	-3.4	7.8	-4.8	-0.7	-5.3	-10.9	12.7	-12.9	-4.6	-4.8	-12.0	1.3	0.6	-10.2	-18.1
Търговски банки	0.0	0.0	-4.1	-4.1	-4.9	0.4	-5.7	-10.2	-1.6	-12.8	-4.7	-19.1	-12.1	1.5	0.5	-10.1	-43.6
Други сектори	11.9	-0.7	0.7	11.9	0.1	-1.1	0.3	-0.6	14.3	-0.1	0.1	14.3	0.1	-0.2	0.0	0.0	25.5
Валута и депозити	9.1	101.8	26.0	137.0	205.2	79.7	-14.8	270.1	-121.8	-15.1	10.1	-126.9	115.9	0.6	-63.3	53.2	333.4
Търговски банки	10.6	71.6	24.1	106.3	224.1	81.1	-14.0	291.2	-118.2	-14.6	17.5	-115.4	115.5	1.4	-52.5	64.3	346.4
Други сектори ¹⁰	-1.5	30.2	1.9	30.7	-18.9	-1.4	-0.8	-21.1	-3.6	-0.5	-7.3	-11.5	0.4	-0.8	-10.7	-11.1	-13.0
Други активи	-16.5	3.2	-3.5	-16.7	7.3	-1.0	1.8	8.0	8.7	1.9	4.9	15.5	5.6	5.7	0.0	11.3	18.1
Други инвестиции – пасиви	-1.7	-25.5	83.1	56.0	24.8	70.7	105.5	201.1	50.8	9.1	62.4	122.3	18.8	31.5	20.1	254.3	633.6
Търговски кредити, нето ¹¹	1.0	1.0	1.0	2.9	42.3	40.8	39.2	122.4	4.5	4.6	4.6	13.6	22.0	21.6	21.3	64.9	203.8
Заеми	13.2	-21.3	47.1	39.0	-60.3	14.5	29.2	-16.6	19.0	-8.2	4.3	15.1	3.2	14.5	80.1	97.9	135.4
Държавно управление	-4.3	-28.1	-9.0	-41.5	-66.3	5.3	-3.4	-64.3	-3.1	-32.4	-17.8	-53.3	2.9	6.8	-0.7	8.9	-150.2
Търговски банки	0.3	0.4	1.5	2.1	2.1	-4.9	3.2	0.3	-0.3	-0.7	10.9	9.8	-1.0	1.3	22.5	22.7	35.0
Други сектори ⁸	17.2	6.5	54.7	78.4	3.9	14.0	29.5	47.4	22.4	25.0	11.2	58.6	1.4	6.4	58.3	66.2	250.6
Депозити на нерезиденти	-25.9	-35.2	16.9	-44.2	34.1	3.3	18.7	56.1	12.4	-9.4	32.3	35.3	-4.5	-11.8	67.2	50.9	98.1
Други пасиви	10.1	30.0	18.1	58.2	8.6	12.1	18.4	39.2	14.9	22.1	21.3	58.2	-2.0	7.1	35.5	40.6	196.2
<i>Общо за групи А, Б и В</i>	<i>-68.6</i>	<i>-15.4</i>	<i>27.7</i>	<i>-56.3</i>	<i>165.8</i>	<i>131.8</i>	<i>228.5</i>	<i>526.1</i>	<i>-37.2</i>	<i>165.2</i>	<i>172.5</i>	<i>300.5</i>	<i>46.0</i>	<i>12.0</i>	<i>-120.4</i>	<i>-62.3</i>	<i>707.9</i>
Г. Грешки и пропуски	-193.9	3.5	-105.4	-295.8	-7.3	-24.9	-4.9	-37.1	75.0	-65.9	-25.8	-16.7	97.4	98.5	162.9	358.7	9.2
ОБЩ БАЛАНС (групи А, Б, В и Г)	-262.5	-11.9	-77.6	-352.1	158.5	106.9	223.6	489.0	37.8	99.2	146.7	283.8	143.4	110.5	42.6	296.4	717.1
Д. Резерви и друго финансиране	262.5	11.9	77.6	352.1	-158.5	-106.9	-223.6	-489.0	-37.8	-99.2	-146.7	-283.8	-143.4	-110.5	-42.6	-296.4	-717.1
Валутни резерви на БНБ ¹²	295.7	-0.5	88.7	383.9	-126.6	-74.4	-213.0	-414.1	-55.9	-102.9	-136.2	-295.0	-130.4	-89.8	-32.3	-252.5	-577.7
Позвани кредити от МВФ, нето	-33.2	12.4	-11.1	-31.9	-47.0	-32.4	-10.6	-90.0	18.1	3.6	-10.5	11.3	-13.0	-20.7	-10.2	-43.9	-154.5
Извънредно финансиране, нето ¹³	0.0	0.0	0.0	0.0	15.1	0.0	0.0	15.1	0.0	0.0	0.0	0.0	0.0	0.0	0.0	0.0	15.1

* Аналитично представяне на платежния баланс в съответствие с петото издание на „Ръководство по платежен баланс“ на МВФ.

¹ Данните са предревителни.

² Данни от митнически декларации, получени от дирекция „Информационно-изчислителен център“ към „Информационно обслужване“ АД, обработени от БНБ по дата на оформяне на митническата декларация и допълнени с информация от НСИ. Данните са съгласувани с НСИ. Окончателни данни.

³ Оценка на БНБ.

⁴ Данни на МВР за броя и структурата на туристите по цел на пътуване и оценка на Министерството на икономиката и БНБ.

⁵ Включително данни от Агенцията за чуждестранна помощ и Българския червен кръст.

⁶ Ориентирният знак (-) показва изтичане на капитал (нарастване на капитал (нарастване на активи или намаляване на пасиви).

⁷ Данни от фирми с чуждестранно участие, Агенцията за приватизация, НСИ, Централния депозитар, търговските банки и др. В статията *Прехи инвестиции в България* са включени и инвестициите на чуждестранни лица в недвижими имоти.

⁸ На базата на получените в БНБ отчети за задълженията по финансови кредити на местни лица към чужбина.

⁹ С изключение на платежния баланс за януари 2003 г. отпадна податията *Други валутни депозити*, която включваше изменението на валутните депозити на домакинствата при местни банки. Изключването на тази податията от табелата на платежния баланс наложи ревизии в данните, считано от 1997 г.

¹⁰ Данни на Банката за международни разплащания (BIS).

¹¹ Включени са външните задължения на страната по търговски кредити (получени аванс и задължения към доставчици).

¹² Не се включват измененията на валутните резерви на БНБ, дължащи се на курсови разлики. Ориентирният знак (-) показва увеличение на валутните резерви, а положителният (+) – намаляване.

¹³ Включва заеми, отпуснати в подкрепа на платежния баланс (вкл. от Европейския съюз, Световната банка и др.).

2.2. ИЗНОС И ВНОС

2.2.1. ИЗНОС. НАЧИН НА ИЗПОЛЗВАНЕ, 2003 г.

(млн. щ. д.)

Групи стоки	I	II	III	IV	V	VI
<i>Потребителски стоки</i>	193.1	203.5	208.0	211.2	202.8	237.5
Храни	15.0	17.6	19.6	26.7	24.3	30.8
Цигари	0.7	2.7	1.0	2.3	0.4	1.7
Напитки	4.6	5.6	6.7	7.9	7.3	5.9
Дрехи и обувки	127.4	127.2	130.0	119.7	121.7	144.5
Лекарства и козметика	13.3	15.6	16.0	16.2	13.7	13.2
Мебели и дом. обзавеждане	17.7	20.0	19.4	21.7	20.5	23.6
Други	14.2	14.8	15.2	16.7	14.9	17.8
<i>Суровини и материали</i>	229.9	222.7	272.8	235.2	239.7	261.1
Чугун, желязо и стомана	37.1	55.1	56.1	53.5	54.6	52.7
Цветни метали	52.4	38.7	49.9	23.3	41.2	51.3
Химически продукти	19.3	17.9	27.1	24.2	17.3	20.8
Пластмаси, каучук	12.3	14.5	15.5	14.3	16.6	19.8
Торове	9.5	11.4	13.5	10.5	2.6	1.2
Текстилни материали	22.8	21.0	22.3	24.3	27.6	29.6
Суровини за производство на храни	14.5	13.5	22.4	18.5	14.4	19.2
Дървен материал и хартия, картон	12.4	12.5	17.3	20.1	19.5	18.2
Цимент	2.0	2.0	3.0	2.0	4.5	3.4
Тютюн	16.2	7.4	7.3	1.9	2.0	2.6
Други	31.4	28.8	38.3	42.5	39.3	42.4
<i>Инвестиционни стоки</i>	81.2	69.3	97.5	78.9	78.8	75.5
Машини, уреди и апарати	23.3	24.2	28.0	26.8	26.5	30.2
Електрически машини	12.3	12.6	10.2	10.9	11.1	8.2
Транспортни средства	14.3	2.1	6.0	6.3	2.4	2.4
Резервни части и оборудване	14.3	15.7	16.5	18.0	17.4	17.2
Други	17.0	14.7	36.8	16.9	21.3	17.5
Общо неенергийни стоки	504.1	495.5	578.3	525.3	521.3	574.2
Енергийни ресурси	40.1	43.1	64.6	45.1	46.7	70.4
Петролни продукти	25.3	33.5	46.3	36.1	44.1	60.9
Други	14.9	9.6	18.3	8.9	2.6	9.5
ОБЩО ИЗНОС (FOB)	544.2	538.7	642.9	570.3	568.0	644.5

Източник: Данни от митнически декларации, допълнени с данни от НСИ и обработени от БНБ по дата на митническата декларация. Данните са съгласувани с НСИ. Предварителни данни към 3 юни 2003 г., получени от Агенция „Митници“.

2.2.2. ИЗНОС. НАЧИН НА ИЗПОЛЗВАНЕ, 2002 г.

(млн. щ. д.)

Групи стоки	I	II	III	IV	V	VI	VII	VIII	IX	X	XI	XII
Потребителски стоки	141.6	148.2	152.6	151.5	135.5	170.5	203.1	194.1	173.0	184.8	188.2	159.7
Храни	10.7	13.5	17.1	15.2	14.8	19.5	19.2	25.8	24.6	29.5	25.6	18.0
Цигари	0.6	1.1	1.2	0.4	1.8	1.9	2.9	0.6	0.8	1.5	0.5	1.7
Напитки	5.4	4.8	5.6	6.8	5.3	6.0	6.3	5.5	4.9	6.0	7.2	5.8
Дрехи и обувки	93.8	93.2	90.8	88.1	77.9	103.4	128.2	117.8	95.3	94.3	102.1	94.4
Лекарства и козметика	11.1	12.9	12.3	14.3	11.1	12.9	12.9	12.1	13.2	16.4	15.9	12.6
Мебели и дом. обзавеждане	10.6	12.9	14.7	16.0	14.6	15.8	18.7	16.5	20.2	22.1	20.8	15.1
Други	9.3	9.8	11.0	10.9	10.0	11.0	14.9	15.8	14.0	14.9	16.1	12.1
Суровини и материали	161.4	161.9	161.6	180.1	171.0	207.1	259.8	199.3	228.0	231.6	230.5	186.2
Чугун, желязо и стомана	17.3	24.9	30.9	29.0	24.9	37.9	32.6	33.9	29.9	33.7	34.2	40.0
Цветни метали	30.9	31.1	28.7	24.5	32.5	41.7	45.3	39.0	44.7	36.3	45.9	41.4
Химически продукти	18.0	14.4	14.8	22.8	16.9	17.9	15.9	18.4	18.1	15.7	19.8	8.4
Пластмаси, каучук	11.2	11.6	12.6	12.8	11.1	12.7	15.1	13.2	13.0	12.2	9.2	7.9
Торове	7.9	6.3	3.2	5.2	4.6	3.3	3.8	4.7	5.2	5.6	2.5	6.1
Текстилни материали	16.4	14.8	17.3	17.4	18.9	21.1	22.6	17.1	19.9	20.1	21.6	16.6
Суровини за производство на храни	18.5	22.1	9.0	10.7	16.9	12.4	31.4	24.7	41.7	50.2	47.0	20.1
Дървен материал и хартия, картон	8.1	7.8	9.3	12.8	11.8	14.4	16.4	12.4	15.5	15.0	14.9	10.1
Цимент	0.9	1.5	2.3	3.1	2.2	3.3	2.7	2.8	2.2	2.1	3.5	0.2
Тютюн	6.1	1.7	3.5	1.6	1.4	4.8	3.7	1.8	2.4	8.1	3.2	9.4
Други	26.0	25.7	30.1	40.2	29.8	37.9	70.3	31.2	35.5	32.5	28.8	25.9
Инвестиционни стоки	43.6	55.3	57.1	61.9	49.4	66.7	68.8	66.4	66.7	75.0	69.4	73.4
Машини, уреди и апарати	18.3	19.9	23.7	26.0	19.4	22.5	26.4	25.2	24.6	26.1	24.0	22.4
Електрически машини	4.9	3.4	3.9	4.9	4.5	5.3	5.1	6.0	5.5	6.7	6.7	6.0
Транспортни средства	1.3	2.5	6.1	3.0	1.4	12.8	9.3	6.7	3.4	3.2	3.9	10.5
Резервни части и оборудване	9.5	11.9	12.1	14.6	11.5	12.8	13.6	14.2	14.2	17.1	16.8	12.1
Други	9.6	17.5	11.3	13.4	12.6	13.2	14.5	14.4	19.0	21.8	18.1	22.4
Общо неенергийни стоки	346.5	365.4	371.4	393.5	355.9	444.4	531.7	459.9	467.8	491.3	488.2	419.3
Енергийни ресурси	37.3	43.4	36.7	31.9	47.1	52.0	54.6	66.0	60.0	29.2	39.7	59.1
Петролни продукти	19.1	22.1	18.2	18.2	31.3	36.7	38.1	47.5	35.3	8.7	20.5	41.5
Други	18.2	21.3	18.5	13.8	15.8	15.3	16.5	18.5	24.7	20.5	19.2	17.6
ОБЩО ИЗНОС (FOB)	383.8	408.8	408.1	425.4	402.9	496.4	586.4	525.8	527.8	520.5	527.8	478.4

Източник: Данни от митнически декларации, допълнени с данни от НСИ и обработени от БНБ по дата на митническата декларация. Данните са съгласувани с НСИ. Окончателни данни.

2.2.3. ВНОС. НАЧИН НА ИЗПОЛЗВАНЕ, 2003 г.

(млн. щ. д.)

Групи стоки	I	II	III	IV	V	VI
Потребителски стоки	129.1	145.9	162.3	168.1	175.5	172.4
Храни, напитки и цигари	20.4	22.7	25.9	29.8	27.0	25.4
Мебели и дом. обзавеждане	16.5	20.2	26.2	27.3	28.2	31.2
Лекарства и козметика	27.5	29.8	27.6	25.6	28.1	28.5
Дрехи и обувки	31.5	36.0	42.2	41.1	44.9	41.1
Автомобили	15.3	17.1	19.0	21.5	21.3	23.3
Други	17.9	20.0	21.4	22.7	26.1	23.0
Суровини и материали	241.8	258.1	285.5	316.9	325.4	344.1
Руди	35.1	26.6	19.6	32.7	24.7	18.3
Чугун, желязо и стомана	11.4	15.8	19.6	20.8	22.3	22.1
Цветни метали	7.9	7.9	7.6	8.7	7.3	8.7
Текстилни материали	68.7	72.2	77.5	91.9	108.5	118.1
Дървен материал и хартия, картон	14.6	16.2	17.5	19.5	18.8	19.5
Химически продукти	14.3	20.6	21.6	24.6	22.1	21.4
Пластмаси, каучук	27.1	31.1	34.4	38.4	38.7	45.5
Суровини за производство на храни	7.7	10.3	20.5	17.3	14.5	15.6
Кожи	6.8	6.3	7.7	8.4	12.1	13.9
Тютюн	3.0	2.3	2.3	1.6	1.6	1.4
Други	45.1	48.6	57.2	52.9	55.0	59.7
Инвестиционни стоки	140.7	167.1	199.0	247.5	238.9	210.4
Машини, уреди и апарати	48.7	62.4	66.3	96.7	111.8	77.1
Електрически машини	20.5	19.3	29.6	49.9	31.4	23.0
Транспортни средства	27.7	38.3	45.0	45.5	42.4	49.2
Резервни части и оборудване	24.3	26.6	28.3	30.7	28.3	31.0
Други	19.4	20.5	29.9	24.7	25.1	30.1
Общо неенергийни стоки	511.6	571.1	646.8	732.5	739.9	727.0
Енергийни ресурси	147.9	135.1	167.4	163.9	176.2	136.1
<i>Горива</i>	<i>142.5</i>	<i>127.2</i>	<i>156.2</i>	<i>152.4</i>	<i>157.4</i>	<i>122.7</i>
Суров петрол и природен газ	130.2	101.5	131.1	126.4	131.8	105.3
Въглища	8.9	20.9	21.8	22.5	21.0	13.9
Други горива	3.3	4.8	3.4	3.5	4.5	3.6
<i>Други</i>	<i>5.5</i>	<i>7.8</i>	<i>11.1</i>	<i>11.5</i>	<i>18.8</i>	<i>13.3</i>
Масла	5.5	7.8	11.1	11.5	18.8	13.3
Друг внос ¹	6.1	7.8	9.1	10.6	11.2	13.7
ОБЩО ВНОС (CIF)	665.6	713.9	823.2	907.0	927.3	876.8

¹ Съгласно измененията в Митническата тарифа (в сила от 1 януари 2002 г.) стоките, които се освобождават при внос от заплащане на дължимите мита, се посочват в новосъздадената Глава 99 „Митнически облекчения“ на Митническата тарифа. Информацията от тарифните номера в митническата декларация на тези стоки обаче не е достатъчна за класифицирането на стоките по вид.

Източник: Данни от митнически декларации, допълнени с данни от НСИ и обработени от БНБ по дата на митническата декларация. Данните са съгласувани с НСИ. Предварителни данни към 3 юни 2003 г., получени от Агенция „Митници“.

2.2.4. ВНОС. НАЧИН НА ИЗПОЛЗВАНЕ, 2002 г.

(млн. щ. д.)

Групи стоки	I	II	III	IV	V	VI	VII	VIII	IX	X	XI	XII
Потребителски стоки	103.4	104.2	108.3	129.1	116.3	116.3	131.4	111.7	123.8	366.9	151.4	151.4
Храни, напитки и цигари	18.5	19.7	18.8	19.8	16.8	17.6	20.1	17.6	20.5	58.2	21.8	21.8
Мебели и дом. обзавеждане	12.8	13.4	14.6	19.9	19.9	20.0	21.3	18.4	20.2	59.9	25.2	25.2
Лекарства и козметика	20.4	19.8	20.2	23.8	21.0	18.7	23.8	23.4	23.6	70.8	28.2	28.2
Дрехи и обувки	23.4	25.1	26.3	30.2	28.3	29.1	30.5	20.3	27.2	78.1	37.0	37.0
Автомобили	11.7	11.9	13.4	15.5	13.9	15.2	17.8	17.0	15.5	50.3	18.2	18.2
Други	16.6	14.2	14.9	19.9	16.4	15.7	18.0	14.9	16.7	49.6	21.0	21.0
Суровини и материали	168.2	192.9	189.9	219.8	218.3	228.9	260.9	215.1	226.6	702.6	269.8	269.8
Руди	7.6	18.3	6.3	4.5	1.8	11.0	16.2	19.6	15.3	51.0	14.9	14.9
Чугун, желязо и стомана	8.9	13.0	11.3	13.8	12.1	13.0	16.1	13.6	15.4	45.2	13.6	13.6
Цветни метали	5.6	5.9	6.3	6.4	5.1	4.2	8.1	7.3	7.5	22.9	9.1	9.1
Текстилни материали	54.6	49.1	53.3	69.9	80.3	80.5	83.3	49.3	52.1	184.8	86.2	86.2
Дървен материал и хартия, картон	12.7	12.5	13.6	15.4	14.2	15.2	17.2	16.0	15.4	48.6	18.1	18.1
Химически продукти	12.7	18.0	18.5	19.8	15.7	14.6	17.1	16.2	16.1	49.4	15.6	15.6
Пластмаси, каучук	18.5	20.0	22.1	29.1	25.3	27.9	35.3	29.3	31.9	96.5	34.5	34.5
Суровини за производство на храни	8.8	14.7	17.8	12.9	13.2	12.5	10.4	13.6	18.0	42.1	19.6	19.6
Кожии	4.9	4.1	4.5	7.0	9.2	8.6	8.3	3.5	5.4	17.2	9.6	9.6
Тютюн	2.7	2.1	2.4	1.9	2.6	0.3	2.3	2.5	4.0	8.8	3.1	3.1
Други	31.2	35.3	33.7	39.2	38.7	41.1	46.8	44.2	45.4	136.3	45.4	45.4
Инвестиционни стоки	116.8	121.2	125.9	143.4	174.4	153.6	201.3	166.3	168.4	536.0	232.0	232.0
Машини, уреди и апарати	38.4	38.0	41.0	51.2	88.6	56.4	80.9	61.2	66.0	208.1	100.7	100.7
Електрически машини	21.8	25.7	20.5	19.3	19.3	21.4	25.7	29.4	17.4	72.6	17.2	17.2
Транспортни средства	22.1	25.1	28.1	30.5	28.0	30.7	39.5	31.3	33.5	104.4	56.5	56.5
Резервни части и оборудване	22.8	18.4	22.0	23.4	20.9	21.9	28.6	23.4	26.5	78.5	28.2	28.2
Други	11.7	14.0	14.2	19.1	17.5	23.3	26.6	20.9	25.0	72.4	29.4	29.4
Общо неенергийни стоки	388.4	418.3	424.1	492.3	509.0	498.8	593.6	493.1	518.8	1605.5	653.2	653.2
Енергийни ресурси	113.2	100.8	115.1	120.7	127.8	110.3	121.6	131.0	136.1	388.7	130.2	130.2
<i>Горива</i>	<i>107.4</i>	<i>95.5</i>	<i>110.8</i>	<i>113.4</i>	<i>122.4</i>	<i>104.1</i>	<i>113.6</i>	<i>122.9</i>	<i>127.0</i>	<i>363.6</i>	<i>121.1</i>	<i>121.1</i>
Суров петрол и природен газ	91.7	81.9	97.4	102.2	108.5	94.3	102.9	107.8	114.6	325.3	108.1	108.1
Въглища	11.5	10.4	10.5	7.1	10.6	6.2	6.4	11.1	8.4	25.9	8.0	8.0
Други горива	4.2	3.1	2.9	4.0	3.4	3.6	4.3	4.0	4.1	12.4	5.0	5.0
<i>Други</i>	<i>5.9</i>	<i>5.3</i>	<i>4.3</i>	<i>7.3</i>	<i>5.4</i>	<i>6.2</i>	<i>8.0</i>	<i>8.1</i>	<i>9.0</i>	<i>25.1</i>	<i>9.0</i>	<i>9.0</i>
Масла	5.9	5.3	4.3	7.3	5.4	6.2	8.0	8.1	9.0	25.1	9.0	9.0
Друг внос ¹	3.8	5.7	5.3	9.6	6.3	9.6	10.3	7.5	6.5	24.3	16.9	16.9
ОБЩО ВНОС (CIF)	505.5	524.9	544.4	622.7	643.1	618.7	725.5	631.6	661.4	2018.5	800.2	800.2

¹ Съгласно измененията в Митническата тарифа (в сила от 1 януари 2002 г.) стоките, които се освобождават при внос от заплащане на дължимите мита, се посочват в новосъздадената Глава 99 „Митнически облекчения“ на Митническата тарифа.

Информацията от тарифните номера в митническата декларация на тези стоки обаче не е достатъчна за класифицирането на стоките по вид.

Източник: Данни от митнически декларации, допълнени с данни от НСИ и обработени от БНБ по дата на митническата декларация. Данните са съгласувани с НСИ. Окончателни данни.

2.2.5. ИЗНОС ПО ОСНОВНИ ТЪРГОВСКИ ПАРТНЬОРИ И РЕГИОНИ, 2003 г.

(млн. щ. д.)

Страни	I	II	III	IV	V	VI
Европейски съюз	314.2	311.8	334.9	310.4	317.1	401.9
Австрия	10.3	9.0	8.8	10.2	9.6	12.9
Белгия	39.8	28.3	39.3	11.4	29.1	38.7
Дания	2.6	1.8	1.6	1.3	2.1	2.5
Финландия	0.5	0.8	0.7	0.7	0.9	0.6
Франция	31.4	32.5	27.2	24.9	25.5	37.0
Германия	61.7	59.1	57.0	58.8	58.5	69.1
Гърция	49.9	51.8	68.5	66.8	62.7	75.0
Ирландия	0.9	0.8	1.0	1.0	0.8	0.9
Италия	79.2	89.0	88.0	92.0	87.0	111.0
Люксембург	0.0	0.0	0.0	0.0	0.4	0.2
Холандия	9.9	10.4	8.8	8.8	7.3	7.8
Португалия	0.5	0.3	0.2	1.4	0.2	1.3
Испания	11.8	13.6	14.6	16.8	13.7	26.5
Швеция	2.6	2.5	2.6	3.0	3.1	3.2
Великобритания	13.1	11.9	16.6	13.2	16.3	15.2
ЕАСТ	5.7	5.0	4.6	6.3	4.2	3.7
Швейцария	5.1	4.5	3.7	5.9	3.6	2.8
Други от ОИСР¹	84.2	88.3	105.1	82.6	74.3	85.2
Турция	55.9	44.3	69.3	57.2	46.9	52.9
САЩ	25.8	41.5	33.4	22.2	24.1	26.7
Канада	1.5	1.5	1.5	1.6	2.0	4.2
Япония	0.4	0.5	0.3	1.0	1.0	1.2
Балкански страни²	23.7	31.0	45.5	33.7	33.5	32.9
Македония	7.0	10.2	14.1	16.7	12.3	13.3
Сърбия и Черна гора	11.8	11.6	15.1	11.9	13.9	14.0
ЦЕФТА	29.9	31.7	35.1	35.2	34.3	40.4
Чехия	3.0	3.6	2.6	3.3	3.2	4.2
Унгария	4.1	4.0	4.3	4.9	5.5	5.8
Полша	3.5	4.4	4.5	5.5	4.5	5.2
Румъния	15.9	16.4	17.7	17.4	18.1	21.5
Словакия	1.1	1.6	1.6	1.5	1.1	1.3
Словения	2.4	1.7	4.3	2.6	1.8	2.3
ОНД и балтийските страни	21.9	18.1	23.3	25.9	22.6	20.1
Русия	7.9	7.6	7.9	8.0	8.0	6.5
Украйна	6.0	3.5	5.2	4.3	3.5	4.4
Грузия	3.9	1.2	3.9	5.7	4.9	2.7
Други страни	64.5	52.7	94.4	76.3	81.9	60.4
ОБЩО ИЗНОС (FOB)	544.2	538.7	642.9	570.3	568.0	644.5

¹ Включва Австралия, Канада, Нова Зеландия, САЩ, Турция и Япония.² Включва Албания, Босна и Херцеговина, Македония, Хърватско и Сърбия и Черна гора.

Източник: Данни от митнически декларации, допълнени с данни от НСИ и обработени от БНБ по дата на митническата декларация. Данните са съгласувани с НСИ. Предварителни данни към 3 юни 2003 г., получени от Агенция „Митници“.

2.2.6. ИЗНОС ПО ОСНОВНИ ТЪРГОВСКИ ПАРТНЬОРИ И РЕГИОНИ, 2002 г.

(млн. щ. д.)

Страни	I	II	III	IV	V	VI	VII	VIII	IX	X	XI	XII
Европейски съюз	228.1	226.8	227.6	237.8	236.1	281.2	330.1	284.6	277.6	277.5	307.2	251.2
Австрия	5.6	6.1	6.2	7.0	5.9	7.9	9.1	8.3	10.2	10.4	10.6	8.0
Белгия	16.1	18.0	17.0	9.2	17.7	29.2	29.0	24.1	30.4	25.2	29.5	29.5
Дания	1.9	2.1	1.8	1.2	1.6	2.0	2.8	3.7	2.0	2.1	2.7	1.9
Финландия	0.3	0.5	0.3	2.2	0.4	0.3	0.6	0.8	0.6	1.4	1.3	0.4
Франция	23.2	26.0	22.9	22.7	25.2	27.6	34.0	26.8	20.7	24.5	26.4	23.1
Германия	39.3	38.7	41.6	41.8	35.7	50.3	53.2	53.9	44.8	48.7	53.3	41.4
Гърция	41.4	35.9	42.7	46.1	45.2	46.2	57.2	37.1	42.9	43.4	40.7	42.3
Ирландия	0.6	0.8	0.4	1.0	0.7	1.0	0.9	1.1	1.2	1.5	0.9	0.8
Италия	62.0	63.6	62.8	70.9	68.3	82.4	100.3	79.9	75.6	64.6	75.9	68.6
Люксембург	0.0	0.0	0.0	0.0	0.0	0.0	0.3	2.2	0.2	0.2	0.0	0.0
Холандия	5.9	6.4	6.9	7.3	5.4	6.6	9.3	13.2	13.0	13.1	7.1	7.8
Португалия	0.7	0.2	0.1	0.1	0.1	1.9	0.1	1.7	0.2	6.6	0.3	3.3
Испания	16.3	15.0	10.1	12.8	16.2	11.3	15.7	12.5	19.3	14.9	38.0	10.0
Швеция	1.9	2.2	2.3	2.2	1.9	2.1	2.9	2.8	2.9	3.4	3.4	2.3
Великобритания	12.9	11.4	12.5	13.3	11.8	12.3	14.8	16.4	13.6	17.4	16.9	11.8
ЕАСТ	5.5	3.7	5.5	4.8	4.3	11.4	40.2	6.5	7.5	4.9	4.6	4.7
Швейцария	4.4	3.2	5.0	4.1	3.9	10.7	39.5	5.8	7.0	4.4	3.6	4.1
Други от ОИСР¹	52.7	52.7	59.4	62.9	58.9	79.2	69.5	90.6	73.9	84.5	74.4	82.0
Турция	37.0	37.0	42.0	44.5	43.0	43.7	46.7	49.3	47.3	45.1	48.2	46.3
САЩ	13.5	13.5	14.6	14.4	13.5	32.6	19.8	35.6	23.4	33.2	23.2	33.1
Канада	1.1	1.3	1.5	3.0	1.5	1.9	1.7	3.1	1.5	4.5	1.8	1.2
Япония	0.7	0.6	0.8	0.7	0.3	0.7	1.0	2.0	1.2	1.3	0.7	0.8
Балкански страни²	24.2	29.7	25.7	21.9	23.7	24.0	31.9	32.0	44.1	40.0	35.7	31.2
Македония	8.9	10.4	10.1	10.4	9.4	10.8	11.4	11.2	10.8	11.7	10.2	10.7
Сърбия и Черна гора	12.3	13.9	9.3	8.2	11.2	9.4	16.9	15.4	20.7	20.5	19.0	16.6
ЦЕФТА	16.5	28.3	20.1	24.7	17.6	29.0	30.3	21.9	29.6	29.4	29.6	30.7
Чехия	1.5	1.9	2.3	2.0	2.1	3.0	2.6	2.3	2.7	2.9	2.3	1.9
Унгария	2.1	2.6	3.5	3.2	2.6	2.7	3.1	3.1	3.5	4.2	4.4	3.4
Полша	2.9	3.0	3.2	4.0	2.7	3.4	3.6	3.2	3.0	3.5	4.4	4.1
Румъния	8.9	19.0	9.5	8.5	8.5	13.3	18.2	11.3	17.6	15.9	15.2	12.8
Словакия	0.6	1.1	1.1	1.1	0.9	0.6	1.1	0.7	1.1	1.2	1.1	7.4
Словения	0.5	0.8	0.6	5.9	0.7	6.1	1.7	1.4	1.8	1.8	2.1	1.2
ОНД и балтийските страни	15.3	21.1	21.2	21.2	15.5	19.8	25.0	21.4	29.9	23.7	21.2	21.1
Русия	6.1	7.3	7.2	7.2	5.0	7.6	7.9	9.2	7.5	8.8	10.5	7.3
Украйна	2.2	4.8	3.3	4.5	3.2	4.8	4.5	2.6	8.7	6.6	4.0	3.8
Грузия	3.7	3.5	5.9	4.0	3.2	2.4	7.2	3.9	7.7	1.4	1.1	4.8
Други страни	41.5	46.6	48.7	52.2	46.9	51.9	59.3	68.9	65.2	60.4	55.2	57.3
ОБЩО ИЗНОС (FOB)	383.8	408.8	408.1	425.4	402.9	496.4	586.4	525.8	527.8	520.5	527.8	478.4

¹ Включва Австралия, Канада, Нова Зеландия, САЩ, Турция и Япония.

² Включва Албания, Босна и Херцеговина, Македония, Хърватско и Сърбия и Черна гора.

Източник: Данни от митнически декларации, допълнени с данни от НСИ и обработени от БНБ по дата на митническата декларация. Данните са съгласувани с НСИ. Окончателни данни.

2.2.7. ВНОС ПО ОСНОВНИ ТЪРГОВСКИ ПАРТНЬОРИ И РЕГИОНИ, 2003 г.

(млн. ш. д.)

Страни	I	II	III	IV	V	VI
Европейски съюз	303.4	354.9	406.0	458.4	435.5	467.2
Австрия	11.8	13.6	15.3	26.7	17.4	16.7
Белгия	8.6	11.0	12.7	13.5	13.2	11.3
Дания	4.9	4.0	3.8	3.9	5.3	7.1
Финландия	2.6	2.3	2.2	3.4	3.0	2.5
Франция	35.4	39.7	41.9	57.7	46.0	52.5
Германия	80.8	101.0	125.3	130.3	126.3	127.4
Гърция	44.1	50.0	60.2	56.6	59.4	62.5
Ирландия	1.0	1.8	1.7	1.5	1.7	2.5
Италия	59.7	76.1	84.9	91.9	94.5	107.4
Люксембург	0.2	0.8	0.4	0.3	0.3	0.2
Холандия	11.7	11.6	13.3	15.2	14.5	17.2
Португалия	3.6	1.5	2.0	2.1	2.4	3.2
Испания	12.8	17.0	16.2	18.0	20.7	24.0
Швеция	8.8	5.6	8.0	18.0	10.8	10.5
Великобритания	17.4	19.0	18.1	19.5	20.0	22.1
ЕАСТ	6.9	11.6	15.5	7.9	10.7	6.7
Швейцария	6.5	11.2	14.5	7.4	10.0	6.2
Други от ОИСР¹	68.0	71.3	84.4	122.6	103.8	94.9
Турция	38.4	34.3	48.9	68.7	56.4	50.1
САЩ	15.7	20.2	21.2	36.5	27.8	25.8
Канада	0.8	1.0	1.1	1.9	2.7	0.9
Япония	10.5	8.1	8.5	9.9	10.9	12.7
Балкански страни²	5.7	5.5	6.7	7.4	7.2	7.9
Македония	1.4	1.6	2.0	2.2	2.0	1.7
Сърбия и Черна гора	2.0	1.7	2.2	3.0	2.5	3.3
ЦЕФТА	42.6	59.2	65.8	65.9	62.6	70.6
Чехия	9.1	12.3	12.8	13.4	13.3	15.5
Унгария	7.1	9.1	10.0	10.5	11.3	11.0
Полша	9.0	10.3	11.6	12.7	11.4	12.4
Румъния	11.0	17.5	20.0	19.2	16.2	20.9
Словакия	3.1	4.9	5.9	5.9	5.8	6.0
Словения	3.3	5.1	5.6	4.1	4.7	4.8
ОНД и балтийските страни	113.3	134.7	144.6	153.5	215.3	127.7
Русия	90.2	111.3	115.9	122.3	138.4	87.4
Украйна	17.0	17.7	22.3	24.0	43.4	20.9
Грузия	0.0	0.2	0.2	0.0	13.7	0.0
Други страни	125.7	76.5	100.1	91.3	92.3	101.9
ОБЩО ВНОС (CIF)	665.6	713.9	823.2	907.0	927.3	876.8

¹ Включва Австралия, Канада, Нова Зеландия, САЩ, Турция и Япония.

² Включва Албания, Босна и Херцеговина, Македония, Хърватско и Сърбия и Черна гора.

Източник: Данни от митнически декларации, допълнени с данни от НСИ и обработени от БНБ по дата на митническата декларация. Данните са съгласувани с НСИ. Предварителни данни към 3 юни 2003 г., получени от Агенция „Митници“.

2.2.8. ВНОС ПО ОСНОВНИ ТЪРГОВСКИ ПАРТНЬОРИ И РЕГИОНИ, 2002 г.

(млн. щ. д.)

Страни	I	II	III	IV	V	VI	VII	VIII	IX	X	XI	XII
Европейски съюз	253.5	265.5	271.9	336.4	309.2	333.5	413.8	306.4	321.0	389.5	386.6	379.7
Австрия	10.8	14.0	10.2	14.1	12.2	13.5	17.2	13.7	13.9	14.2	15.3	16.3
Белгия	6.4	7.5	8.7	9.7	8.1	8.7	12.0	8.0	9.4	11.6	10.1	10.7
Дания	3.8	3.1	4.2	5.2	7.0	5.3	6.0	5.9	5.4	5.2	5.4	6.0
Финландия	2.6	2.7	2.3	1.9	2.2	3.8	4.5	2.7	2.7	3.5	4.0	2.9
Франция	29.7	31.4	31.6	41.2	36.6	39.2	41.7	37.4	32.1	43.1	41.9	39.1
Германия	67.6	77.6	75.3	89.1	77.7	85.9	111.8	102.8	94.3	116.9	117.8	111.5
Гърция	31.1	35.0	33.3	44.2	36.0	39.6	48.1	32.5	39.2	43.1	48.1	45.6
Ирландия	1.5	1.7	1.3	1.7	1.6	1.5	1.9	1.5	1.5	2.2	1.6	1.7
Италия	60.9	50.8	56.3	78.4	78.1	82.1	108.4	50.4	72.5	86.0	82.0	88.0
Люксембург	0.1	0.2	0.2	0.7	0.2	0.1	0.3	0.2	0.2	0.3	0.3	0.3
Холандия	9.2	11.2	12.9	15.9	11.7	13.8	14.9	14.0	14.2	13.7	15.2	12.8
Португалия	1.9	1.1	1.8	2.0	2.2	2.2	2.5	2.7	1.3	2.1	1.9	1.5
Испания	8.9	9.4	9.9	11.3	14.5	14.5	15.8	11.7	10.1	16.1	15.6	15.9
Швеция	4.9	5.3	8.6	6.1	7.4	9.4	5.7	6.3	6.6	8.3	7.8	7.0
Великобритания	14.2	14.4	15.5	14.8	13.6	13.8	22.9	16.7	17.5	23.1	19.7	20.5
ЕАСТ	7.0	8.4	8.3	8.7	7.8	7.8	9.3	9.3	7.2	9.8	10.2	14.1
Швейцария	6.3	8.1	7.9	8.2	7.4	7.4	8.8	8.8	6.9	7.7	9.2	13.0
Други от ОИСР¹	43.7	41.3	45.3	51.5	47.7	54.6	56.0	55.3	58.7	68.9	76.5	105.1
Турция	23.9	24.2	25.9	30.1	29.6	30.2	33.0	32.4	34.0	41.0	42.7	43.2
САЩ	11.2	10.7	11.1	12.8	10.2	15.3	13.3	14.0	14.0	15.9	14.0	29.8
Канада	2.0	1.0	2.1	1.4	1.5	1.8	1.1	1.3	2.0	1.3	8.6	1.1
Япония	6.1	5.0	5.6	6.8	5.9	6.9	8.0	7.2	7.7	9.5	9.9	9.8
Балкански страни²	2.4	2.8	3.6	5.0	4.1	4.4	6.1	4.8	4.7	6.1	6.5	6.5
Македония	0.8	1.1	1.2	1.5	1.4	1.5	1.8	1.5	1.4	1.8	2.2	1.7
Сърбия и Черна гора	1.4	1.4	2.0	2.6	2.1	1.9	2.7	1.7	1.7	1.7	1.9	2.9
ЦЕФТА	30.2	39.7	39.8	46.3	45.5	44.4	48.2	45.5	53.1	59.4	57.9	65.6
Чехия	5.8	8.8	8.9	10.7	10.8	10.5	10.3	8.9	11.4	12.9	12.1	11.5
Унгария	5.8	9.1	8.1	9.1	8.9	8.6	6.9	6.7	7.8	9.8	9.7	9.6
Полша	6.4	7.5	6.2	7.1	7.6	6.4	6.9	8.8	8.9	10.8	11.6	11.3
Румъния	7.0	8.7	9.8	12.3	12.2	12.6	15.0	14.1	15.5	17.0	15.4	23.2
Словакия	2.7	2.5	3.2	3.6	2.6	3.3	4.7	3.5	4.1	4.5	4.9	5.5
Словения	2.5	3.1	3.6	3.5	3.5	3.1	4.4	3.5	5.3	4.4	4.2	4.4
ОНД и балтийските страни	119.4	111.4	125.2	129.5	176.3	124.0	63.5	104.4	95.6	124.0	150.2	136.0
Русия	94.1	89.0	104.3	106.3	156.2	99.4	39.8	80.5	73.2	102.6	114.1	87.0
Украйна	18.4	19.3	17.8	20.2	17.3	21.4	19.2	18.1	17.6	15.7	15.6	44.8
Грузия	0.0	0.0	0.0	0.0	0.0	0.0	0.1	0.0	0.0	0.0	0.0	0.0
Други страни	49.2	55.7	50.4	45.3	52.5	50.1	128.6	105.8	121.0	96.2	112.4	164.6
ОБЩО ВНОС (CIF)	505.5	524.9	544.4	622.7	643.1	618.7	725.5	631.6	661.4	753.8	800.2	871.6

¹ Включва Австралия, Канада, Нова Зеландия, САЩ, Турция и Япония.

² Включва Албания, Босна и Херцеговина, Македония, Хърватско и Сърбия и Черна гора.

Източник: Данни от митнически декларации, допълнени с данни от НСИ и обработени от БНБ по дата на митническата декларация. Данните са съгласувани с НСИ. Окончателни данни.

2.3. БРУТЕН ВЪНШЕН ДЪЛГ

2.3.1. БРУТЕН ВЪНШЕН ДЪЛГ ЗА 2003 г.

2.3.1.1. БРУТЕН ВЪНШЕН ДЪЛГ ПО КРЕДИТОРИ

(млн. ш. д.)

	I	II	III	IV	V	VI
БРУТЕН ВЪНШЕН ДЪЛГ (А + Б) ^{1,2}	11104.8	11086.5	11203.7	11636.5	11989.5	11918.6
А. Дългосрочен дълг	9522.3	9490.5	9483.2	9783.6	10046.6	9967.2
<i>I. Официални кредитори</i>	<i>3499.3</i>	<i>3471.1</i>	<i>3455.3</i>	<i>3697.5</i>	<i>3801.1</i>	<i>3713.8</i>
<i>1. Международни финансови институции</i>	<i>2874.6</i>	<i>2869.3</i>	<i>2873.9</i>	<i>3108.6</i>	<i>3185.8</i>	<i>3119.6</i>
Международен валутен фонд	1062.3	1072.3	1068.6	1099.1	1099.4	1084.6
Световна банка ³	1029.0	1013.4	1017.8	1199.0	1238.0	1209.0
Европейски съюз	421.8	420.5	424.9	434.1	461.1	445.7
Други международни финансови институции	361.4	363.1	362.6	376.4	387.3	380.3
<i>2. Двустранни кредити</i>	<i>624.7</i>	<i>601.8</i>	<i>581.5</i>	<i>589.0</i>	<i>615.3</i>	<i>594.2</i>
Парижки клуб и нерасрочен дълг	305.6	285.5	263.9	268.6	283.3	274.5
Други двустранни кредити	319.2	316.2	317.6	320.4	332.1	319.6
<i>II. Частни кредитори</i>	<i>6023.0</i>	<i>6019.4</i>	<i>6027.8</i>	<i>6086.1</i>	<i>6245.5</i>	<i>6253.4</i>
1. Брейди облигации	2438.0	2438.0	2438.0	2438.0	2438.0	2438.0
2. Евро облигации	270.4	269.5	272.4	278.3	295.5	285.7
3. Глобални облигации	2174.2	2171.3	2180.8	2200.5	2258.2	2225.2
4. Други облигации	0.0	0.0	0.0	0.0	0.0	0.0
5. Други държавни ценни книжа ⁴	-304.1	-305.5	-327.2	-328.0	-313.8	-264.4
6. Търговски банки	138.7	122.1	124.0	124.2	131.4	129.0
7. Други сектори ⁵	1305.8	1323.9	1339.9	1373.0	1436.0	1439.9
финансови кредити	1255.3	1265.3	1290.0	1321.5	1382.7	1385.3
търговски кредити ⁶	50.5	48.6	46.7	48.3	49.9	51.3
облигационни заеми	0.0	10.0	3.2	3.2	3.4	3.3
Б. Краткосрочен дълг ⁷	1582.5	1596.0	1720.5	1852.8	1942.9	1951.4
<i>I. Официални кредитори</i>	<i>0.0</i>	<i>0.0</i>	<i>0.0</i>	<i>0.0</i>	<i>0.0</i>	<i>0.0</i>
<i>II. Частни кредитори</i>	<i>1582.5</i>	<i>1596.0</i>	<i>1720.5</i>	<i>1852.8</i>	<i>1942.9</i>	<i>1951.4</i>
1. Търговски банки ⁸	281.3	266.8	312.5	318.4	362.7	351.2
2. Други сектори ⁵	1301.2	1329.2	1408.0	1534.4	1580.2	1600.1
финансови кредити	465.2	470.4	526.3	635.6	666.3	682.5
търговски кредити ⁶	836.0	858.9	881.7	898.8	914.0	917.6
3. Държавни ценни книжа	0.0	0.0	0.0	0.0	0.0	0.0
<i>Аналитични статии ⁹</i>						
<i>1. Революращи кредити</i>	<i>107.1</i>	<i>107.5</i>	<i>126.6</i>	<i>174.7</i>	<i>179.6</i>	<i>187.6</i>
<i>2. Кредити, платими при поискване</i>	<i>239.1</i>	<i>242.6</i>	<i>279.1</i>	<i>301.5</i>	<i>324.4</i>	<i>336.1</i>
в т. ч. вътрешнофирмени	177.4	177.5	187.0	204.4	220.5	233.3

¹ Предварителни данни към 6 август 2003 г. Равностойността в щатски долари е изчислена по курса на съответните чуждестранни валути към края на периода.

² Източник: Регистър на държавния и държавногарантирания дълг на Министерството на финансите, Българската народна банка, търговските банки, местни физически и юридически лица.

³ Включва размера както на държавните, така и на държавногарантираните заеми.

⁴ Поради прилагането на резидентния принцип от БНБ във външния дълг се включват държавни ценни книжа (деноминирани в левове и валута), притежавани от нерезиденти, и се изключват брейди облигациите, евро облигациите и глобалните облигации, притежавани от резиденти (пазарна оценка).

⁵ Данните обхващат само кредитите, регистрирани в БНБ и за които тя е получила информация.

⁶ Поради тримесечната отчетност и необходимото време за обработка на информацията данните за търговските кредити за април – юни 2003 г. са оценка на БНБ.

⁷ Включително просрочия на главници и лихви.

⁸ Включително депозитите на нерезиденти в местни търговски банки.

⁹ Размерът на външните задължения по революращите кредити и по кредитите, платими при поискване, е включен в размера на brutния външен дълг на страната.

Източник: БНБ.

2.3.1.2. БРУТЕН ВЪНШЕН ДЪЛГ ПО ДЕБИТОРИ

(млн. щ. д.)

	I	II	III	IV	V	VI
Общо (А + Б) ¹	11104.8	11086.5	11203.7	11636.5	11989.5	11915.2
А. Публичен сектор (I + II + III + IV)	8401.8	8364.2	8334.9	8611.0	8813.2	8757.0
<i>I. Правителствен дълг (1+2) ²</i>	<i>8047.2</i>	<i>8028.0</i>	<i>8025.0</i>	<i>8293.8</i>	<i>8473.0</i>	<i>8350.9</i>
1. Заеми ³	3164.6	3149.1	3133.8	3377.0	3481.2	3402.0
2. Облигации	4882.6	4878.9	4891.2	4916.8	4991.8	4948.9
<i>II. Държавногарантиран дълг ^{2,4}</i>	<i>537.5</i>	<i>536.3</i>	<i>536.7</i>	<i>541.0</i>	<i>558.3</i>	<i>580.0</i>
Заеми	537.5	536.3	536.7	541.0	558.3	580.0
<i>III. Българска народна банка ²</i>	<i>21.4</i>	<i>10.6</i>	<i>10.7</i>	<i>10.7</i>	<i>0.0</i>	<i>0.0</i>
<i>IV. Други дебитори</i>	<i>-204.4</i>	<i>-210.7</i>	<i>-237.5</i>	<i>-234.5</i>	<i>-218.1</i>	<i>-173.9</i>
Местни органи на управление (1+2)	1.3	1.3	1.3	1.9	1.9	1.9
1. Заеми	1.3	1.3	1.3	1.9	1.9	1.9
2. Облигации	0.0	0.0	0.0	0.0	0.0	0.0
Търговски банки (1+2) ⁵	8.8	8.3	8.1	8.3	9.0	8.1
1. Заеми	7.5	6.8	6.9	7.1	7.8	7.0
2. Депозити на нерезиденти	1.3	1.5	1.2	1.2	1.2	1.1
Търговски фирми (1+2+3) ⁶	89.7	85.2	80.4	83.3	84.8	80.5
1. Вътрешнофирмени заеми	2.6	2.6	2.6	2.7	2.8	2.9
2. Други заеми	34.0	34.0	33.7	36.0	36.7	32.2
3. Търговски кредити ⁷	53.1	48.5	44.0	44.7	45.3	45.4
Други ⁸	-304.1	-305.5	-327.2	-328.0	-313.8	-264.4
Б. Частен сектор (I + II)	2703.0	2722.3	2868.8	3025.5	3176.3	3158.3
<i>I. Търговски банки (1+2+3+4) ⁵</i>	<i>411.1</i>	<i>380.6</i>	<i>428.3</i>	<i>434.4</i>	<i>485.1</i>	<i>472.1</i>
1. Вътрешнофирмени заеми	41.8	42.6	43.7	41.1	42.0	41.1
2. Други заеми	93.0	76.4	77.2	79.9	86.1	86.6
3. Облигации	10.8	0.0	0.0	0.0	0.0	0.0
4. Депозити на нерезиденти	265.5	261.6	307.4	313.3	357.1	344.4
<i>II. Търговски фирми (1+2+3) ⁶</i>	<i>2291.9</i>	<i>2341.7</i>	<i>2440.5</i>	<i>2591.1</i>	<i>2691.2</i>	<i>2686.2</i>
1. Вътрешнофирмени заеми	724.9	735.5	767.4	795.2	837.7	836.1
2. Други заеми	733.5	737.3	785.5	890.2	931.4	926.6
3. Търговски кредити ⁷	833.4	858.9	884.4	902.5	918.6	923.5

¹ Предварителни данни. Равностойността в щатски долари е изчислена по курса на съответните чуждестранни валути към края на периода.

² Източник: Регистър на държавния и държавногарантирания дълг на Министерството на финансите – предварителни данни към 6 август 2003 г.

³ Включително кредити, отпуснати на правителството от Международния валутен фонд.

⁴ В съответствие с международната методология по статистика на външния дълг в размера на държавногарантирания дълг БНБ включва заемите с държавни гаранции на небюджетни предприятия.

⁵ По данни на търговските банки.

⁶ Данните обхващат само кредитите, регистрирани в БНБ и за които тя е получила информация.

⁷ Поради тримесечната отчетност и необходимото време за обработка на информацията данните за търговските кредити за април – юни 2003 г. са оценка на БНБ.

⁸ Поради прилагането на резидентния принцип от БНБ в публичния дълг се включват държавни ценни книжа (деноминирани в левове и валута), притежавани от нерезиденти, и се изключват брейди облигациите, евро облигациите и глобалните облигации, притежавани от резиденти (по номинал).

Източник: БНБ.

2.3.2. БРУТЕН ВЪНШЕН ДЪЛГ ЗА 2002 г.

2.3.2.1. БРУТЕН ВЪНШЕН ДЪЛГ ПО КРЕДИТОРИ

(млн. щ. д.)

	I	II	III	IV	V	VI	VII	VIII	IX	X	XI	XII
БРУТЕН ВЪНШЕН ДЪЛГ (А + Б) ^{1, 2}	10477.4	10432.7	10474.8	10432.6	10590.6	10799.4	10665.8	10718.8	10748.7	10594.9	10647.8	10946.2
А. Дългосрочен дълг	9307.1	9284.6	9304.0	9156.6	9254.2	9435.5	9323.9	9363.2	9348.7	9164.3	9208.1	9388.6
I. Официални кредитори	3343.8	3326.4	3322.0	3293.7	3345.3	3448.4	3424.9	3406.4	3371.6	3354.6	3352.9	3424.1
1. Международни финансови институции	2684.5	2688.8	2687.8	2704.5	2734.2	2804.6	2791.4	2791.2	2782.4	2767.1	2762.6	2817.1
Международен валутен фонд	1067.7	1078.1	1073.0	1048.9	1037.8	1059.5	1071.0	1078.6	1064.4	1050.8	1032.7	1049.2
Световна банка ³	945.1	933.9	937.8	963.4	982.5	1001.3	995.9	984.7	986.5	989.2	993.3	1008.3
Европейски съюз	336.8	337.4	340.2	351.3	366.1	389.0	381.5	383.5	384.5	384.7	387.2	404.7
Други международни финансови институции	334.9	339.4	336.8	340.8	347.8	354.8	343.0	344.3	346.9	342.4	349.4	354.9
2. Двустранни кредити	659.3	637.6	634.3	589.2	611.1	643.8	633.5	615.2	589.2	587.6	590.3	607.0
Парижки клуб и неразсрочен дълг	375.3	358.2	352.2	298.9	310.6	328.2	322.9	305.9	282.7	282.3	283.8	295.2
Други двустранни кредити	283.9	279.4	282.1	290.2	300.5	315.6	310.6	309.3	306.5	305.3	306.5	311.8
II. Частни кредитори	5963.4	5958.3	5982.0	5862.9	5908.9	5987.1	5899.0	5956.8	5977.0	5809.7	5855.2	5964.6
1. Брейди облигации	4742.9	4742.9	4742.9	3423.5	3423.5	3423.5	3355.4	3355.4	3355.4	2488.8	2488.8	2488.8
2. Евро облигации	215.9	216.3	218.1	225.2	234.7	249.4	244.6	245.8	246.5	246.6	248.2	259.4
3. Глобални облигации	0.0	0.0	0.0	1264.1	1295.7	1344.9	1328.8	1333.0	1335.3	2094.7	2099.9	2137.4
4. Други облигации	12.5	12.6	12.3	13.1	20.8	0.0	0.0	0.0	0.0	0.0	0.0	0.0
5. Други държавни ценни книжа ⁴	-12.1	-27.6	-74.4	-169.7	-206.3	-246.5	-247.7	-232.4	-232.7	-292.7	-274.2	-295.1
6. Търговски банки	98.1	97.9	103.2	91.6	89.0	93.3	92.6	89.0	92.2	89.7	92.0	123.1
7. Други сектори ⁵	905.9	916.3	979.9	1015.2	1051.5	1122.6	1125.2	1165.9	1180.4	1182.6	1200.5	1250.8
финансови кредити	848.5	859.3	923.4	955.5	988.6	1056.6	1062.3	1106.1	1123.6	1127.3	1146.6	1198.5
търговски кредити	57.4	57.0	56.5	59.7	62.8	66.0	62.9	59.8	56.7	55.3	53.8	52.4
Б. Краткосрочен дълг ⁶	1170.3	1148.0	1170.8	1276.0	1336.4	1363.9	1341.9	1355.6	1400.1	1430.6	1439.8	1557.6
I. Официални кредитори	0.0	0.0	0.0	0.0	0.0	0.0	0.0	0.0	0.0	0.0	0.0	0.0
II. Частни кредитори	1170.3	1148.0	1170.8	1276.0	1336.4	1363.9	1341.9	1355.6	1400.1	1430.6	1439.8	1557.6
1. Търговски банки ⁷	174.9	151.9	159.3	195.6	207.8	227.7	225.6	233.3	263.2	263.2	251.4	322.9
2. Други сектори ⁵	995.4	996.2	1011.5	1080.4	1128.5	1136.2	1116.3	1122.3	1136.8	1167.3	1188.4	1234.7
финансови кредити	342.6	342.0	356.1	390.6	404.5	377.8	350.4	348.9	355.8	375.6	385.9	421.6
търговски кредити	652.8	654.1	655.4	689.7	724.0	758.3	765.9	773.4	781.0	791.7	802.4	813.2
3. Държавни ценни книжа	0.0	0.0	0.0	0.0	0.0	0.0	0.0	0.0	0.0	0.0	0.0	0.0
Аналитични статии ⁸												
1. Революращи кредити	110.0	103.2	103.5	124.6	127.8	93.0	92.3	85.5	85.5	97.3	92.5	101.5
2. Кредити, платими при поискване	155.8	161.0	142.3	151.5	157.4	157.9	160.3	165.4	170.5	177.5	187.9	206.2
в т. ч. вътрешнофирмени	121.7	126.5	107.9	116.0	120.4	120.2	122.3	125.9	128.4	134.0	139.5	149.7

¹ Предварителни данни към 6 март 2003 г. Равностойността в щатски долари е изчислена по курса на съответните чуждестранни валути към края на периода.

² Източник: Регистър на държавния и държавногарантирания дълг на Министерството на финансите, Българската народна банка, търговските банки, местни физически и юридически лица.

³ Включва размера както на държавните, така и на държавногарантираните заеми.

⁴ Поради прилагането на резидентния принцип от БНБ във външния дълг се включват държавни ценни книжа (деноминирани в левове и валута), притежавани от нерезиденти, и се изключват брейди облигациите, евро облигациите и глобалните облигации, притежавани от резиденти (пазарна оценка).

⁵ Данните обхващат само кредитите, регистрирани в БНБ и за които тя е получила информация.

⁶ Включително просрочия на главници и лихви.

⁷ Включително депозитите на нерезиденти в местни търговски банки.

⁸ Размерът на външните задължения по революращите кредити и по кредитите, платими при поискване, е включен в размера на brutния външен дълг на страната.

Източник: БНБ.

2.3.2.2. БРУТЕН ВЪНШЕН ДЪЛГ ПО ДЕБИТОРИ

(млн. щ. д.)

	I	II	III	IV	V	VI	VII	VIII	IX	X	XI	XII
Общо (А + Б) ¹	10477.4	10432.7	10474.8	10432.6	10590.6	10799.4	10665.8	10718.8	10748.7	10594.9	10647.8	10946.2
А. Публичен сектор (I + II + III + IV)	8539.1	8513.1	8474.7	8307.4	8380.7	8492.8	8386.3	8418.4	8385.9	8199.7	8228.0	8333.4
<i>I. Правителствен дълг (1+2) ²</i>	<i>7925.1</i>	<i>7920.7</i>	<i>7920.9</i>	<i>7847.0</i>	<i>7942.9</i>	<i>8103.2</i>	<i>7997.4</i>	<i>7996.7</i>	<i>7966.7</i>	<i>7847.5</i>	<i>7860.9</i>	<i>7977.1</i>
1. Заеми ³	2966.3	2961.6	2960.0	2934.2	2989.0	3085.4	3068.6	3062.4	3029.5	3017.4	3024.0	3091.5
2. Облигации	4958.8	4959.2	4961.0	4912.8	4954.0	5017.8	4928.9	4934.3	4937.2	4830.1	4836.9	4885.7
<i>II. Държавногарантиран дълг ^{2,4}</i>	<i>446.7</i>	<i>446.1</i>	<i>451.1</i>	<i>455.5</i>	<i>471.2</i>	<i>487.8</i>	<i>487.0</i>	<i>514.0</i>	<i>513.8</i>	<i>510.7</i>	<i>516.4</i>	<i>528.7</i>
Заеми	446.7	446.1	451.1	455.5	471.2	487.8	487.0	514.0	513.8	510.7	516.4	528.7
<i>III. Българска народна банка ²</i>	<i>61.4</i>	<i>51.8</i>	<i>52.0</i>	<i>49.2</i>	<i>40.1</i>	<i>41.3</i>	<i>41.1</i>	<i>30.9</i>	<i>30.8</i>	<i>30.8</i>	<i>20.6</i>	<i>21.1</i>
<i>IV. Други дебитори</i>	<i>105.9</i>	<i>94.5</i>	<i>50.7</i>	<i>-44.3</i>	<i>-73.4</i>	<i>-139.5</i>	<i>-139.2</i>	<i>-123.2</i>	<i>-125.4</i>	<i>-189.3</i>	<i>-169.9</i>	<i>-193.5</i>
Местни органи на управление (1+2)	12.5	12.6	12.3	13.1	20.8	0.0	0.0	0.6	0.6	0.6	0.6	1.3
1. Заеми	0.0	0.0	0.0	0.0	0.0	0.0	0.0	0.6	0.6	0.6	0.6	1.3
2. Облигации	12.5	12.6	12.3	13.1	20.8	0.0	0.0	0.0	0.0	0.0	0.0	0.0
Търговски банки (1+2) ⁵	8.2	9.3	9.2	10.1	11.1	11.5	12.4	11.3	11.3	7.0	7.9	8.4
1. Заеми	2.8	4.0	4.4	4.8	5.2	5.9	7.3	6.8	6.4	6.1	6.4	7.1
2. Депозити на нерезиденти	5.4	5.3	4.8	5.3	5.8	5.6	5.1	4.5	4.8	0.9	1.5	1.2
Търговски фирми (1+2+3) ⁶	97.2	100.3	103.5	102.2	101.0	95.5	96.1	97.3	95.4	95.8	95.8	91.9
1. Вътрешнофирмени заеми	0.1	0.1	0.3	0.3	0.3	0.4	0.3	0.3	0.5	0.9	0.9	0.9
2. Други заеми	47.4	47.0	46.5	46.1	45.8	41.2	40.7	40.7	37.5	37.5	37.4	33.3
3. Търговски кредити	49.6	53.2	56.7	55.8	54.9	54.0	55.1	56.2	57.3	57.4	57.5	57.6
Други ⁷	-12.1	-27.6	-74.4	-169.7	-206.3	-246.5	-247.7	-232.4	-232.7	-292.7	-274.2	-295.1
Б. Частен сектор (I + II)	1938.3	1919.6	2000.1	2125.2	2209.8	2306.5	2279.5	2300.4	2362.8	2395.2	2419.9	2612.8
<i>I. Търговски банки (1+2+3+4) ⁵</i>	<i>264.8</i>	<i>240.5</i>	<i>253.2</i>	<i>277.1</i>	<i>285.8</i>	<i>309.5</i>	<i>305.8</i>	<i>311.0</i>	<i>344.1</i>	<i>345.9</i>	<i>335.5</i>	<i>437.6</i>
1. Вътрешнофирмени заеми	59.3	58.4	57.8	49.7	50.7	52.2	51.7	45.9	44.9	41.4	40.5	42.5
2. Други заеми	46.2	46.0	47.2	47.9	44.0	47.1	47.1	49.3	53.5	56.5	59.8	87.2
3. Облигации	0.0	0.0	4.8	0.0	0.0	0.0	0.0	0.0	0.0	0.0	0.0	0.0
4. Депозити на нерезиденти	159.3	136.0	143.4	179.4	191.1	210.2	207.0	215.8	245.7	247.9	235.2	308.0
<i>II. Търговски фирми (1+2+3) ⁶</i>	<i>1673.5</i>	<i>1679.0</i>	<i>1746.8</i>	<i>1848.1</i>	<i>1924.0</i>	<i>1997.0</i>	<i>1973.7</i>	<i>1989.4</i>	<i>2018.7</i>	<i>2049.3</i>	<i>2084.4</i>	<i>2175.2</i>
1. Вътрешнофирмени заеми	513.9	515.6	555.9	602.8	622.1	602.1	566.9	578.1	592.1	609.5	632.7	659.4
2. Други заеми	499.0	505.5	535.7	551.7	570.0	624.6	633.1	634.2	646.2	650.3	652.9	707.9
3. Търговски кредити	660.6	657.9	655.2	693.6	732.0	770.3	773.7	777.0	780.4	789.6	798.7	807.9

¹ Предварителни данни. Равностойността в щатски долари е изчислена по курса на съответните чуждестранни валути към края на периода.

² Източник: Регистър на държавния и държавногарантирания дълг на Министерството на финансите – предварителни данни към 6 март 2003 г.

³ Включително кредити, отпуснати на правителството от Международния валутен фонд.

⁴ В съответствие с международната методология по статистика на външния дълг в размера на държавногарантирания дълг БНБ включва заемите с държавни гаранции на небюджетни предприятия.

⁵ По данни на търговските банки.

⁶ Данните обхващат само кредитите, регистрирани в БНБ и за които тя е получила информация.

⁷ Поради прилагането на резидентния принцип от БНБ в публичния дълг се включват държавни ценни книжа (деноминирани в левове и валута), притежавани от нерезиденти, и се изключват брейди облигациите, евро облигациите и глобалните облигации, притежавани от резиденти (по номинал).

Източник: БНБ.

2.4. ПОЛУЧЕНИ НОВИ КРЕДИТИ И ДЕПОЗИТИ

2.4.1. ПОЛУЧЕНИ НОВИ КРЕДИТИ И ДЕПОЗИТИ ПРЕЗ 2003 г.

2.4.1.1. ПОЛУЧЕНИ НОВИ КРЕДИТИ И ДЕПОЗИТИ ПО КРЕДИТОРИ

(млн. щ. д.)

	I	II	III	I трим.	IV	V	VI	II трим.
ОБЩО КРЕДИТИ (А + Б) ^{1,2}	50.0	78.7	124.8	253.5	305.2	37.3	113.2	455.7
А. Дългосрочни кредити	41.9	67.8	33.8	143.5	242.4	17.6	58.5	318.5
<i>I. Официални кредитори</i>	<i>13.4</i>	<i>38.5</i>	<i>1.6</i>	<i>53.5</i>	<i>222.9</i>	<i>2.3</i>	<i>10.1</i>	<i>235.3</i>
<i>1. Международни финансови институции</i>	<i>13.4</i>	<i>38.5</i>	<i>1.6</i>	<i>53.5</i>	<i>222.9</i>	<i>2.3</i>	<i>10.1</i>	<i>235.3</i>
Международен валутен фонд	0.0	35.6	0.0	35.6	35.6	0.0	0.0	35.6
Световна банка ³	3.0	0.8	0.6	4.4	167.0	-0.2	2.5	169.3
Други международни финансови институции	10.4	2.2	0.9	13.5	20.3	2.5	7.6	30.4
<i>2. Двустранни кредити</i>	<i>0.0</i>	<i>0.0</i>	<i>0.0</i>	<i>0.0</i>	<i>0.0</i>	<i>0.0</i>	<i>0.0</i>	<i>0.0</i>
<i>II. Частни кредитори</i>	<i>28.5</i>	<i>29.3</i>	<i>32.2</i>	<i>90.0</i>	<i>19.5</i>	<i>15.3</i>	<i>48.4</i>	<i>83.2</i>
1. Брейди облигации ⁴	0.0	0.0	0.0	0.0	0.0	0.0	0.0	0.0
2. Евро облигации ⁴	0.0	0.0	0.0	0.0	0.0	0.0	0.0	0.0
3. Глобални облигации ⁴	0.0	0.0	0.0	0.0	0.0	0.0	0.0	0.0
4. Други облигации ⁴	0.0	0.0	0.0	0.0	0.0	0.0	0.0	0.0
5. Търговски банки	12.2	1.1	1.1	14.4	2.2	1.5	1.2	4.8
6. Търговски фирми ⁵	16.3	28.2	31.1	75.6	17.3	13.8	47.2	78.4
Б. Краткосрочни кредити ^{5,6}	8.1	10.9	91.0	110.0	62.7	19.7	54.7	137.2

¹ Предварителни данни към 6 август 2003 г. Равностойността в щатски долари е изчислена по средномесечните курсове на съответните чуждестранни валути.

² Източник: *Регистър на държавния и държавногарантирания дълг* на Министерството на финансите, Българската народна банка, търговските банки, местни физически и юридически лица.

³ Включва както държавните, така и държавногарантираните заеми.

⁴ Не включва продажбата (на вторичния пазар) на ценни книжа (емитирани и държани от резиденти) на нерезиденти.

⁵ Включва получени суми по кредитите (без револвиращите), регистрирани в БНБ и за които тя е получила информация.

⁶ Включително привлечени депозити на нерезиденти в местни търговски банки и получени суми по краткосрочния дълг на местните физически и юридически лица.

Източник: БНБ.

2.4.1.2. ПОЛУЧЕНИ НОВИ КРЕДИТИ И ДЕПОЗИТИ ПО ДЕБИТОРИ

(млн. щ. д.)

	I	II	III	I трим.	IV	V	VI	II трим.
Общо (А+Б) ¹	50.0	78.7	124.8	253.5	305.2	37.3	113.2	455.7
А. Публичен сектор (I + II + III + IV)	17.7	38.8	1.9	58.4	225.2	1.4	39.8	266.4
<i>I. Правителство ²</i>	<i>13.4</i>	<i>36.4</i>	<i>0.6</i>	<i>50.4</i>	<i>217.0</i>	<i>-0.2</i>	<i>2.5</i>	<i>219.2</i>
Заеми ³	13.4	36.4	0.6	50.4	217.0	-0.2	2.5	219.2
<i>II. Държавногарантиран дълг ^{2,4}</i>	<i>2.5</i>	<i>2.2</i>	<i>1.3</i>	<i>6.0</i>	<i>5.4</i>	<i>0.4</i>	<i>36.7</i>	<i>42.5</i>
Заеми	2.5	2.2	1.3	6.0	5.4	0.4	36.7	42.5
<i>III. Българска народна банка ^{2,3}</i>	<i>0.0</i>	<i>0.0</i>	<i>0.0</i>	<i>0.0</i>	<i>0.0</i>	<i>0.0</i>	<i>0.0</i>	<i>0.0</i>
<i>IV. Други дебитори</i>	<i>1.7</i>	<i>0.3</i>	<i>0.0</i>	<i>2.0</i>	<i>2.9</i>	<i>1.2</i>	<i>0.6</i>	<i>4.6</i>
Местни органи на управление (1+2)	0.0	0.0	0.0	0.0	0.7	0.0	0.0	0.7
1. Заеми	0.0	0.0	0.0	0.0	0.7	0.0	0.0	0.7
2. Облигации	0.0	0.0	0.0	0.0	0.0	0.0	0.0	0.0
Търговски банки (1+2) ⁵	0.3	0.2	0.0	0.5	0.0	0.9	0.4	1.3
1. Заеми	0.3	0.0	0.0	0.3	0.0	0.9	0.3	1.2
2. Депозити на нерезиденти	0.0	0.2	0.0	0.2	0.0	0.0	0.1	0.1
Търговски фирми (1+2) ⁶	1.4	0.1	0.0	1.5	2.2	0.3	0.2	2.7
1. Вътрешнофирмени заеми	1.3	0.1	0.0	1.3	0.0	0.0	0.2	0.2
2. Други заеми	0.2	0.0	0.0	0.2	2.1	0.3	0.0	2.5
Други ⁷	0.0	0.0	0.0	0.0	0.0	0.0	0.0	0.0
Б. Частен сектор (I + II)	32.4	39.8	122.9	195.1	79.9	35.9	73.5	189.3
<i>I. Търговски банки (1+2+3+4)</i>	<i>12.2</i>	<i>3.6</i>	<i>51.1</i>	<i>67.0</i>	<i>14.0</i>	<i>5.4</i>	<i>29.7</i>	<i>49.2</i>
1. Вътрешнофирмени заеми	0.0	1.1	1.1	2.2	0.0	0.0	0.0	0.0
2. Други заеми	1.6	0.0	0.0	1.6	2.2	1.5	3.2	6.8
3. Облигации	10.6	0.0	0.0	10.6	0.0	0.0	0.0	0.0
4. Депозити на нерезиденти	0.0	2.6	50.0	52.6	11.9	3.9	26.6	42.4
<i>II. Търговски фирми (1+2+3) ⁶</i>	<i>20.2</i>	<i>36.2</i>	<i>71.7</i>	<i>128.1</i>	<i>65.9</i>	<i>30.5</i>	<i>43.7</i>	<i>140.1</i>
1. Вътрешнофирмени заеми	12.9	14.9	24.1	51.9	9.3	11.3	24.7	45.4
2. Други заеми	7.3	11.3	47.7	66.3	56.6	19.1	19.0	94.7
3. Облигационни заеми	0.0	10.0	0.0	10.0	0.0	0.0	0.0	0.0

¹ Предварителни данни. Равностойността в щатски долари е изчислена по средномесечните курсове на съответните чуждестранни валути.

² Източник: Регистър на държавния и държавногарантирания дълг на Министерството на финансите – предварителни данни към 6 август 2003 г.

³ Включително кредити от Международния валутен фонд.

⁴ В съответствие с международната методология по статистика на външния дълг в размера на държавногарантирания дълг БНБ включва заемите с държавни гаранции на бюджетни и небюджетни предприятия.

⁵ По данни на търговските банки.

⁶ Включва получени суми по кредитите (без револвиращите), регистрирани в БНБ и за които тя е получила информация.

Източник: БНБ.

2.4.2. ПОЛУЧЕНИ НОВИ КРЕДИТИ И ДЕПОЗИТИ ПРЕЗ 2002 Г.
2.4.2.1. ПОЛУЧЕНИ НОВИ КРЕДИТИ И ДЕПОЗИТИ ПО КРЕДИТОРИ

	I	II	III	I трим.	IV	V	VI	II трим.	VII	VIII	IX	III трим.	X	XI	XII	IV трим.	Общо
ОБЩО КРЕДИТИ (А + Б) ^{1,2}	40.8	71.3	148.0	260.1	85.2	51.9	77.4	214.5	102.5	98.4	92.2	293.1	34.8	60.2	179.1	274.1	1041.7
А. Дългосрочни кредити	35.0	61.6	93.3	190.0	43.7	44.1	50.1	137.9	76.6	89.8	46.6	213.0	22.2	40.1	86.0	148.3	689.2
I. Официални кредити	2.6	46.0	37.9	86.5	21.3	11.8	24.4	57.6	40.4	45.0	8.5	93.9	3.5	87.4	4.7	95.6	333.6
<i>1. Международни финансови институции</i>	<i>2.6</i>	<i>46.0</i>	<i>37.9</i>	<i>86.5</i>	<i>21.3</i>	<i>11.8</i>	<i>24.4</i>	<i>57.6</i>	<i>40.4</i>	<i>45.0</i>	<i>8.5</i>	<i>93.9</i>	<i>3.5</i>	<i>87.4</i>	<i>4.7</i>	<i>95.6</i>	<i>333.6</i>
Международен валутен фонд	0.0	39.8	0.0	39.8	0.0	0.0	0.0	0.0	34.6	34.3	0.0	68.9	0.0	0.0	0.0	0.0	108.8
Световна банка ³	2.4	1.9	2.0	6.3	14.7	3.8	0.8	19.4	2.9	1.1	1.6	5.7	3.1	1.6	3.5	8.1	39.5
Други международни финансови институции	0.2	4.3	35.9	40.4	6.5	8.0	23.6	38.2	2.9	9.5	6.9	19.3	0.4	85.8	1.2	87.5	185.4
<i>2. Двустранни кредити</i>	<i>0.0</i>	<i>0.0</i>	<i>0.0</i>	<i>0.0</i>	<i>0.0</i>	<i>0.0</i>	<i>0.0</i>	<i>0.0</i>	<i>0.0</i>	<i>0.0</i>	<i>0.0</i>	<i>0.0</i>	<i>0.0</i>	<i>0.0</i>	<i>0.0</i>	<i>0.0</i>	<i>0.0</i>
II. Частни кредитори	32.5	15.6	55.4	103.5	22.4	32.2	25.7	80.3	36.2	44.8	38.1	119.1	18.6	-47.2	81.3	52.7	355.6
<i>1. Брейди облигации ⁴</i>	<i>0.0</i>	<i>0.0</i>	<i>0.0</i>	<i>0.0</i>	<i>0.0</i>	<i>0.0</i>	<i>0.0</i>	<i>0.0</i>	<i>0.0</i>	<i>0.0</i>	<i>0.0</i>	<i>0.0</i>	<i>0.0</i>	<i>0.0</i>	<i>0.0</i>	<i>0.0</i>	<i>0.0</i>
<i>2. Евро облигации ⁴</i>	<i>0.0</i>	<i>0.0</i>	<i>0.0</i>	<i>0.0</i>	<i>0.0</i>	<i>0.0</i>	<i>0.0</i>	<i>0.0</i>	<i>0.0</i>	<i>0.0</i>	<i>0.0</i>	<i>0.0</i>	<i>0.0</i>	<i>0.0</i>	<i>0.0</i>	<i>0.0</i>	<i>0.0</i>
<i>3. Глобални облигации ⁴</i>	<i>0.0</i>	<i>0.0</i>	<i>0.0</i>	<i>0.0</i>	<i>0.0</i>	<i>0.0</i>	<i>0.0</i>	<i>0.0</i>	<i>0.0</i>	<i>0.0</i>	<i>0.0</i>	<i>0.0</i>	<i>0.0</i>	<i>0.0</i>	<i>0.0</i>	<i>0.0</i>	<i>0.0</i>
<i>4. Други облигации ⁴</i>	<i>0.0</i>	<i>0.0</i>	<i>0.0</i>	<i>0.0</i>	<i>0.4</i>	<i>7.0</i>	<i>0.0</i>	<i>7.4</i>	<i>0.0</i>	<i>0.0</i>	<i>0.0</i>	<i>0.0</i>	<i>0.0</i>	<i>0.0</i>	<i>0.0</i>	<i>0.0</i>	<i>0.0</i>
<i>5. Търговски банки</i>	<i>1.3</i>	<i>0.9</i>	<i>5.7</i>	<i>7.9</i>	<i>2.0</i>	<i>0.9</i>	<i>1.7</i>	<i>4.6</i>	<i>1.8</i>	<i>2.7</i>	<i>4.1</i>	<i>8.5</i>	<i>2.0</i>	<i>3.0</i>	<i>29.7</i>	<i>34.6</i>	<i>55.6</i>
<i>6. Търговски фирми ^{5,6}</i>	<i>31.2</i>	<i>14.7</i>	<i>49.7</i>	<i>95.6</i>	<i>20.1</i>	<i>24.3</i>	<i>24.0</i>	<i>68.4</i>	<i>34.4</i>	<i>42.1</i>	<i>34.0</i>	<i>110.5</i>	<i>16.7</i>	<i>-50.2</i>	<i>51.6</i>	<i>18.0</i>	<i>292.6</i>
Б. Краткосрочни кредити ^{5,6}	5.8	9.6	54.7	70.1	41.5	7.9	27.3	76.6	25.9	8.6	45.6	80.0	12.6	20.1	93.1	125.8	352.5

¹ Предварителни данни към 6 март 2003 г. Равностойността в шатски долари е изчислена по средномесечните курсове на съответните чуждестранни валути.

² Източник: *Регистър на държавия и държавногарантирания дълг* на Министерството на финансите, Българската народна банка, търговските банки, местни физически и юридически лица.

³ Включва както държавните, така и държавногарантираният заем.

⁴ Не включва продажбата (на вторичния пазар) на ценни книжа (емитирани от резиденти) на нерезиденти.

⁵ Включва получени суми по кредитите (без револвиращите), регистрирани в БНБ и за които тя е получила информация.

⁶ Включително привлечени депозити на нерезиденти в местни търговски банки и получени суми по краткосрочния дълг на местните физически и юридически лица.

Източник: БНБ.

2.4.2.2. ПОЛУЧЕНИ НОВИ КРЕДИТИ И ДЕПОЗИТИ ПО ДЕБИТОРИ

	I	II	III	I трим.	IV	V	VI	II трим.	VII	VIII	IX	III трим.	X	XI	XII	IV трим.	Общо
Общо (А+Б) ¹	408	71.3	148.0	260.1	85.2	51.9	77.4	214.5	102.5	98.4	92.2	293.1	34.8	60.2	179.1	274.1	1041.7
А. Публичен сектор (I + II + III + IV)	17.1	50.8	10.3	78.2	21.6	17.4	5.9	44.8	48.7	65.5	13.4	127.6	7.2	15.6	9.7	32.5	283.1
<i>I. Правителство ²</i>	2.6	46.0	2.4	51.0	19.2	4.9	1.1	25.3	37.9	35.6	6.5	80.1	3.4	7.7	4.1	15.2	171.5
Заеми ³	2.6	46.0	2.4	51.0	19.2	4.9	1.1	25.3	37.9	35.6	6.5	80.1	3.4	7.7	4.1	15.2	171.5
<i>II. Държавногарантиран дълг ^{2,4}</i>	13.8	3.0	6.8	23.5	1.4	4.8	3.9	10.0	8.8	28.2	6.0	42.9	3.2	4.1	3.6	10.9	87.3
Заеми	13.8	3.0	6.8	23.5	1.4	4.8	3.9	10.0	8.8	28.2	6.0	42.9	3.2	4.1	3.6	10.9	87.3
<i>III. Българска народна банка ^{2,3}</i>	0.0	0.0	0.0	0.0	0.0	0.0	0.0	0.0	0.0	0.0	0.0	0.0	0.0	0.0	0.0	0.0	0.0
<i>IV. Други дебитори</i>	0.7	1.8	1.1	3.6	1.0	7.7	0.9	9.6	2.0	1.7	0.9	4.6	0.6	3.9	2.1	6.5	24.3
Местни органи на управление (1+2)	0.0	0.0	0.0	0.0	0.4	7.0	0.0	7.4	0.0	0.6	0.0	0.6	0.0	0.0	0.0	0.7	8.6
1. Заеми	0.0	0.0	0.0	0.0	0.0	0.0	0.0	0.0	0.0	0.6	0.0	0.6	0.0	0.0	0.0	0.7	1.3
2. Облигации	0.0	0.0	0.0	0.0	0.4	7.0	0.0	7.4	0.0	0.0	0.0	0.0	0.0	0.0	0.0	0.0	7.4
Търговски банки (1+2) ⁵	0.7	1.8	0.9	3.5	0.6	0.7	0.9	2.2	2.0	0.0	0.6	2.6	0.0	3.4	0.8	4.2	12.4
1. Заеми	0.2	1.3	0.4	1.8	0.3	0.2	0.3	0.8	2.0	0.0	0.0	2.0	0.0	0.5	0.8	1.3	5.9
2. Депозити на нерезиденти	0.5	0.5	0.6	1.6	0.3	0.5	0.5	1.3	0.0	0.0	0.6	0.6	0.0	2.9	0.0	2.9	6.5
Търговски фирми (1+2) ⁶	0.0	0.0	0.2	0.2	0.0	0.0	0.0	0.0	0.0	1.1	0.3	1.4	0.6	0.4	0.6	1.6	3.2
1. Вътрешнофирмени заеми	0.0	0.0	0.2	0.2	0.0	0.0	0.0	0.0	0.0	0.0	0.2	0.2	0.4	0.0	0.0	0.4	0.7
2. Други заеми	0.0	0.0	0.0	0.0	0.0	0.0	0.0	0.0	0.0	1.1	0.1	1.2	0.2	0.4	0.6	1.3	2.5
Други ⁷	0.0	0.0	0.0	0.0	0.0	0.0	0.0	0.0	0.0	0.0	0.0	0.0	0.0	0.0	0.0	0.0	0.0
Б. Частен сектор (I + II)	23.7	20.5	137.7	181.9	63.6	34.5	71.5	169.7	53.8	32.9	78.8	165.5	27.6	44.6	169.4	241.5	758.6
<i>I. Търговски банки (1+2+3+4)</i>	1.3	1.8	20.9	24.1	33.9	3.5	21.3	58.6	14.8	2.7	38.1	55.6	4.0	3.5	94.8	102.3	240.5
1. Вътрешнофирмени заеми	0.9	0.0	0.0	0.9	0.9	0.9	1.0	2.8	1.0	0.0	0.0	1.0	0.0	0.0	2.4	2.4	7.1
2. Други заеми	0.5	0.0	0.9	1.3	1.1	0.0	0.7	1.8	0.8	2.7	4.1	7.6	4.0	3.0	29.3	36.2	46.9
3. Облигации	0.0	0.0	4.8	4.8	0.0	0.0	0.0	0.0	0.0	0.0	0.0	0.0	0.0	0.0	0.0	0.0	4.8
4. Депозити на нерезиденти	0.0	1.8	15.2	17.1	31.9	2.5	19.6	54.0	13.0	0.0	34.0	47.0	0.1	0.5	63.1	63.6	181.8
<i>II. Търговски фирми (1+2) ⁶</i>	22.4	18.6	116.8	157.9	29.7	31.1	50.2	111.0	39.0	30.2	40.7	109.9	23.5	41.1	74.6	139.3	518.1
1. Вътрешнофирмени заеми	13.4	9.1	67.5	90.0	19.4	11.9	10.6	41.9	15.1	19.5	22.4	56.9	11.5	27.2	23.3	62.0	250.8
2. Други заеми	9.0	9.5	49.3	67.9	10.3	19.2	39.6	69.1	23.9	10.7	18.3	53.0	12.0	14.0	51.3	77.3	267.2

¹ Предварителни данни. Равностойността в шатски долари е изчислена по средномесечните курсове на съответните чуждестранни валути.

² Източник: *Регистър на държавия и държавногарантирания дълг* на Министерството на финансите – предварителни данни към 6 март 2003 г.

³ Включително кредити от Международния валутен фонд.

⁴ В съответствие с международната методология по статистика на външния дълг в размера на държавногарантирания дълг БНБ включва заемите с държавни гаранции на бюджетни и небюджетни предприятия.

⁵ По данни на търговските банки.

⁶ Включва получени суми по кредитите (без револвиращите), регистрирани в БНБ и за които тя е получила информация.

⁷ Не са включени постъпленията на резидентни от продажбата на вторичния пазар на ценни книжа, смитирани от правителството на международните финансови пазари (вж. Методологически бележки по отчитането на brutния външен дълг).

Източник: БНБ.

2.5. ОБСЛУЖВАНЕ НА БРУТНИЯ ВЪНШЕН ДЪЛГ

2.5.1. ОБСЛУЖВАНЕ НА БРУТНИЯ ВЪНШЕН ДЪЛГ, 2003 г.

2.5.1.1. ОБСЛУЖВАНЕ НА БРУТНИЯ ВЪНШЕН ДЪЛГ ПО КРЕДИТОРИ¹

(млн. ш. д.)

	Януари			Февруари			Март			Първо тримесечие		
	Главница	Лихва	Общо	Главница	Лихва	Общо	Главница	Лихва	Общо	Главница	Лихва	Общо
БРУТЕН ВЪНШЕН ДЪЛГ (А + Б)²	124.1	145.3	269.3	87.4	45.1	132.5	52.7	16.2	69.0	264.2	206.6	470.8
А. Дългосрочен дълг	70.6	143.9	214.5	73.1	44.8	117.9	46.7	15.2	61.9	190.5	203.9	394.3
I. Официални кредитори	11.0	4.0	15.0	60.4	17.4	77.8	38.7	9.9	48.6	110.0	31.4	141.4
1. Международни финансови институции	11.0	4.0	15.0	36.8	16.2	53.0	14.8	4.4	19.2	62.6	24.6	87.1
Международен валутен фонд	0.0	0.0	0.0	21.3	7.0	28.3	6.0	0.0	6.0	27.3	7.0	34.2
Световна банка ³	0.5	0.1	0.6	14.9	6.5	21.4	1.0	0.6	1.5	16.4	7.2	23.5
Европейски съюз	0.0	0.0	0.0	0.0	2.2	2.2	0.0	1.0	1.0	0.0	3.2	3.2
Други международни финансови институции	10.4	3.9	14.3	0.6	0.5	1.1	7.9	2.7	10.6	18.9	7.2	26.1
2. Двустранни кредити	0.0	0.0	0.0	23.6	1.2	24.8	23.8	5.6	29.4	47.5	6.8	54.3
Парижки клуб и неразрочен дълг	0.0	0.0	0.0	19.7	0.5	20.1	23.8	5.5	29.4	43.5	6.0	49.5
Други	0.0	0.0	0.0	4.0	0.8	4.7	0.0	0.1	0.1	4.0	0.8	4.8
II. Частни кредитори	59.7	139.9	199.6	12.7	27.4	40.2	8.0	5.2	13.2	80.4	172.5	253.0
1. Брейди облигации	50.8	34.1	84.9	0.0	0.0	0.0	0.0	0.0	0.0	50.8	34.1	84.9
2. Други облигации ⁴	2.3	104.0	106.3	0.0	25.0	25.0	0.0	0.0	0.0	2.3	129.0	131.3
3. Търговски банки	0.5	0.4	0.9	6.5	0.6	7.2	0.2	3.4	3.6	7.2	4.4	11.7
4. Търговски фирми ⁵	6.1	1.4	7.5	6.2	1.8	8.0	7.8	1.8	9.6	20.1	5.0	25.1
Б. Краткосрочен дълг^{5,6}	53.4	1.4	54.8	14.3	0.3	14.6	6.0	1.1	7.1	73.7	2.7	76.5

(млн. ш. д.)

	Април			Май			Юни			Второ тримесечие		
	Главница	Лихва	Общо	Главница	Лихва	Общо	Главница	Лихва	Общо	Главница	Лихва	Общо
БРУТЕН ВЪНШЕН ДЪЛГ (А + Б)²	32.7	6.0	38.6	54.5	20.4	74.9	38.1	23.4	61.5	125.3	49.8	175.1
А. Дългосрочен дълг	29.2	4.6	33.7	31.6	11.6	43.2	30.9	22.5	53.4	91.7	38.7	130.3
I. Официални кредитори	21.3	2.4	23.8	29.0	7.9	37.0	16.3	18.4	34.6	66.7	28.7	95.4
1. Международни финансови институции	21.3	2.4	23.8	29.0	7.9	37.0	11.3	15.5	26.8	61.6	25.9	87.5
Международен валутен фонд	13.3	0.0	13.3	28.0	6.4	34.3	0.0	0.0	0.0	41.2	6.4	47.6
Световна банка ³	0.0	0.0	0.0	0.0	0.0	0.0	9.0	12.4	21.4	9.0	12.4	21.4
Европейски съюз	0.0	0.0	0.0	0.0	0.0	0.0	0.0	2.7	2.7	0.0	2.7	2.7
Други международни финансови институции	8.1	2.4	12.2	1.1	1.6	5.3	2.2	0.5	3.7	11.4	4.5	15.9
2. Двустранни кредити	0.0	0.0	0.0	0.0	0.0	0.0	5.0	2.8	7.8	5.0	2.8	7.8
Парижки клуб и неразрочен дълг	0.0	0.0	0.0	0.0	0.0	0.0	0.0	0.2	0.2	0.0	0.2	0.2
Други	0.0	0.0	0.0	0.0	0.0	0.0	5.0	2.7	7.7	5.0	2.7	7.7
II. Частни кредитори	7.8	2.1	10.0	2.6	3.6	6.3	14.6	4.2	18.8	25.0	9.9	35.0
1. Брейди облигации	0.0	0.0	0.0	0.0	0.0	0.0	0.0	0.0	0.0	0.0	0.0	0.0
2. Други облигации ⁴	0.0	0.0	0.0	0.0	0.0	0.0	0.0	0.0	0.0	0.0	0.0	0.0
3. Търговски банки	4.0	0.4	4.4	0.3	0.2	0.5	0.2	0.5	0.7	4.5	1.1	5.6
4. Търговски фирми ⁵	3.9	1.7	5.6	2.3	3.5	5.8	14.4	3.6	18.0	20.6	8.8	29.4
Б. Краткосрочен дълг^{5,6}	3.5	1.4	4.9	22.9	8.9	31.7	7.3	0.9	8.1	33.6	11.1	44.8

¹ Източник: Регистър на държавния и държавногарантирания дълг на Министерството на финансите, Българската народна банка, търговските банки, местни физически и юридически лица.

² Фактически плащания. Предварителни данни към 6 август 2003 г. Равностойността в щатски долари е изчислена по средномесечните курсове на съответните чуждестранни валути.

³ Включва плащания както по държавните, така и по държавногарантираните кредити.

⁴ Поради прилагането на резидентния принцип в обслужването на brutния външен дълг се включват и плащания на главници и лихви по ДЦК и ЗУНК (деноминирани в левове и валута), закупени от нерезиденти.

⁵ Данните обхващат само кредитите, регистрирани в БНБ и за които тя е получила информация. Поради тримесечната отчетност на тези задължения, предвидена от Валутния закон, данните за нефинансовите предприятия подлежат на ревизии.

⁶ Включва плащанията по дълга на търговските банки, на местните физически и юридически лица и платените просрочия. Плащанията по револвиращи кредити не са включени.

Източник: БНБ.

2.5.2. ОБСЛУЖВАНЕ НА БРУТНИЯ ВЪНШЕН ДЪЛГ, 2002 г.

2.5.2.1. ОБСЛУЖВАНЕ НА БРУТНИЯ ВЪНШЕН ДЪЛГ ПО КРЕДИТОРИ¹

(млн. щ. д.)

	Януари			Февруари			Март			Първо тримесечие		
	Главница	Лихва	Общо	Главница	Лихва	Общо	Главница	Лихва	Общо	Главница	Лихва	Общо
БРУТЕН ВЪНШЕН ДЪЛГ (А + Б)²	108.9	117.9	226.8	101.8	23.5	125.3	54.6	6.3	60.9	265.3	147.7	413.0
А. Дългосрочен дълг	62.5	117.9	180.4	68.0	23.2	91.1	35.4	6.2	41.6	165.9	147.3	313.2
<i>И. Официални кредитори</i>	<i>40.0</i>	<i>5.0</i>	<i>45.0</i>	<i>64.1</i>	<i>21.0</i>	<i>85.2</i>	<i>24.2</i>	<i>4.6</i>	<i>28.8</i>	<i>128.3</i>	<i>30.6</i>	<i>158.9</i>
<i>1. Международни финансови институции</i>	<i>40.0</i>	<i>5.0</i>	<i>45.0</i>	<i>43.8</i>	<i>18.9</i>	<i>62.8</i>	<i>14.8</i>	<i>4.2</i>	<i>19.0</i>	<i>98.6</i>	<i>28.1</i>	<i>126.7</i>
Международен валутен фонд	29.3	0.0	29.3	29.0	7.8	36.8	9.7	0.0	9.7	68.1	7.8	75.8
Световна банка ³	0.5	0.2	0.7	13.7	7.3	21.0	0.9	0.6	1.5	15.1	8.1	23.2
Европейски съюз	0.0	0.0	0.0	0.0	3.1	3.1	0.0	0.9	0.9	0.0	4.0	4.0
Други международни финансови институции	10.2	4.7	14.9	1.1	0.8	2.0	4.2	2.7	6.8	15.5	8.3	23.7
<i>2. Двустранни кредити</i>	<i>0.0</i>	<i>0.1</i>	<i>0.1</i>	<i>20.3</i>	<i>2.1</i>	<i>22.4</i>	<i>9.4</i>	<i>0.4</i>	<i>9.8</i>	<i>29.7</i>	<i>2.5</i>	<i>32.2</i>
Парижки клуб и неразсрочен дълг	0.0	0.0	0.0	16.8	1.2	18.0	9.4	0.4	9.8	26.2	1.6	27.8
Други	0.0	0.1	0.1	3.5	0.9	4.4	0.0	0.0	0.0	3.5	0.9	4.5
<i>II. Частни кредитори</i>	<i>22.5</i>	<i>112.9</i>	<i>135.4</i>	<i>3.8</i>	<i>2.1</i>	<i>6.0</i>	<i>11.2</i>	<i>1.6</i>	<i>12.8</i>	<i>37.6</i>	<i>116.6</i>	<i>154.2</i>
1. Брейди облигации	16.1	110.9	127.0	0.0	0.0	0.0	0.0	0.0	0.0	16.1	110.9	127.0
2. Други облигации ⁴	2.4	0.6	3.0	0.0	0.0	0.0	0.4	0.0	0.4	2.8	0.6	3.4
3. Търговски банки	1.1	0.3	1.5	1.2	0.6	1.9	0.9	0.3	1.3	3.3	1.3	4.6
4. Търговски фирми ⁵	2.9	1.0	3.9	2.6	1.5	4.1	9.9	1.3	11.2	15.4	3.8	19.2
Б. Краткосрочен дълг^{5,6}	46.4	0.0	46.4	33.9	0.3	34.2	19.2	0.1	19.3	99.4	0.4	99.9

(млн. щ. д.)

	Април			Май			Юни			Второ тримесечие		
	Главница	Лихва	Общо	Главница	Лихва	Общо	Главница	Лихва	Общо	Главница	Лихва	Общо
БРУТЕН ВЪНШЕН ДЪЛГ (А + Б)²	136.5	12.4	148.9	55.3	15.5	70.7	56.7	23.1	79.8	248.4	50.9	299.4
А. Дългосрочен дълг	132.9	11.4	144.3	54.0	15.2	69.2	53.0	21.2	74.2	240.0	47.7	287.7
<i>И. Официални кредитори</i>	<i>111.8</i>	<i>8.8</i>	<i>120.5</i>	<i>33.0</i>	<i>8.9</i>	<i>41.9</i>	<i>18.9</i>	<i>16.5</i>	<i>35.4</i>	<i>163.7</i>	<i>34.2</i>	<i>197.9</i>
<i>1. Международни финансови институции</i>	<i>47.7</i>	<i>1.4</i>	<i>49.2</i>	<i>33.0</i>	<i>8.9</i>	<i>41.9</i>	<i>18.9</i>	<i>14.9</i>	<i>33.8</i>	<i>99.7</i>	<i>25.2</i>	<i>124.9</i>
Международен валутен фонд	41.6	0.0	41.6	29.8	7.4	37.2	10.1	-0.4	9.7	81.5	7.0	88.5
Световна банка ³	0.0	0.0	0.0	0.0	0.0	0.0	5.7	12.1	17.8	5.7	12.1	17.8
Европейски съюз	0.0	0.0	0.0	0.0	0.0	0.0	0.0	2.5	2.5	0.0	2.5	2.5
Други международни финансови институции	6.2	1.4	7.6	3.2	1.4	4.7	3.1	0.7	3.8	12.5	3.6	16.1
<i>2. Двустранни кредити</i>	<i>64.0</i>	<i>7.3</i>	<i>71.3</i>	<i>0.0</i>	<i>0.0</i>	<i>0.0</i>	<i>0.0</i>	<i>1.6</i>	<i>1.6</i>	<i>64.0</i>	<i>9.0</i>	<i>73.0</i>
Парижки клуб и неразсрочен дълг	64.0	7.1	71.1	0.0	0.0	0.0	0.0	0.3	0.3	64.0	7.4	71.4
Други	0.0	0.3	0.3	0.0	0.0	0.0	0.0	1.4	1.4	0.0	1.6	1.6
<i>II. Частни кредитори</i>	<i>21.2</i>	<i>2.6</i>	<i>23.8</i>	<i>21.0</i>	<i>6.2</i>	<i>27.3</i>	<i>34.1</i>	<i>4.7</i>	<i>38.7</i>	<i>76.3</i>	<i>13.5</i>	<i>89.8</i>
1. Брейди облигации	0.0	0.0	0.0	0.0	0.0	0.0	0.0	0.0	0.0	0.0	0.0	0.0
2. Други облигации ⁴	0.0	0.0	0.0	0.0	0.0	0.0	21.2	2.1	23.2	21.2	2.1	23.2
3. Търговски банки	15.9	0.5	16.4	6.0	0.4	6.3	1.1	0.6	1.7	23.0	1.5	24.5
4. Търговски фирми ⁵	5.3	2.1	7.4	15.1	5.9	20.9	11.8	2.0	13.8	32.1	10.0	42.1
Б. Краткосрочен дълг^{5,6}	3.5	1.1	4.6	1.2	0.3	1.5	3.7	1.9	5.6	8.5	3.2	11.7

(продължава)

(продължение)

(млн. щ. д.)

	Юли			Август			Септември			Трето тримесечие		
	Главница	Лихва	Общо	Главница	Лихва	Общо	Главница	Лихва	Общо	Главница	Лихва	Общо
БРУТЕН ВЪНШЕН ДЪЛГ (А + Б) ²	136.3	70.7	207.1	98.2	20.8	119.0	56.9	13.4	70.4	291.5	104.9	396.4
А. Дългосрочен дълг	108.6	68.1	176.7	85.9	20.6	106.5	52.0	13.2	65.3	246.6	101.9	348.5
<i>I. Официални кредитори</i>	<i>27.5</i>	<i>5.5</i>	<i>33.1</i>	<i>71.3</i>	<i>19.1</i>	<i>90.4</i>	<i>39.2</i>	<i>11.4</i>	<i>50.5</i>	<i>138.0</i>	<i>36.0</i>	<i>174.0</i>
<i>1. Международни финансови институции</i>	<i>27.5</i>	<i>4.3</i>	<i>31.8</i>	<i>48.7</i>	<i>17.4</i>	<i>66.0</i>	<i>16.6</i>	<i>5.5</i>	<i>22.1</i>	<i>92.8</i>	<i>27.1</i>	<i>119.9</i>
Международен валутен фонд	16.6	0.0	16.6	30.8	7.3	38.1	10.3	0.0	10.3	57.7	7.3	65.0
Световна банка ³	0.5	0.1	0.6	14.4	6.5	20.9	0.9	0.6	1.5	15.8	7.2	23.0
Европейски съюз	0.0	0.0	0.0	0.0	2.7	2.7	0.0	1.1	1.1	0.0	3.7	3.7
Други международни финансови институции	10.4	4.2	14.5	3.5	0.9	4.4	5.5	3.8	9.3	19.3	8.9	28.2
<i>2. Двустранни кредити</i>	<i>0.0</i>	<i>1.3</i>	<i>1.3</i>	<i>22.7</i>	<i>1.7</i>	<i>24.4</i>	<i>22.5</i>	<i>5.9</i>	<i>28.4</i>	<i>45.2</i>	<i>8.9</i>	<i>54.1</i>
Парижки клуб и неразсрочен дълг	0.0	0.0	0.0	18.7	0.9	19.6	22.5	5.8	28.3	41.2	6.8	48.0
Други	0.0	1.2	1.2	4.0	0.8	4.8	0.0	0.1	0.1	4.0	2.1	6.1
<i>II. Частни кредитори</i>	<i>81.1</i>	<i>62.5</i>	<i>143.6</i>	<i>14.6</i>	<i>1.5</i>	<i>16.1</i>	<i>12.9</i>	<i>1.9</i>	<i>14.8</i>	<i>108.6</i>	<i>65.9</i>	<i>174.5</i>
1. Брейди облигации	68.1	48.9	116.9	0.0	0.0	0.0	0.0	0.0	0.0	68.1	48.9	116.9
2. Други облигации ⁴	0.0	12.1	12.1	0.0	0.0	0.0	0.0	0.0	0.0	0.0	12.1	12.1
3. Търговски банки	1.2	0.4	1.6	6.6	0.7	7.4	1.0	0.3	1.4	8.9	1.5	10.4
4. Търговски фирми ⁵	11.8	1.1	12.9	8.0	0.8	8.7	11.9	1.5	13.4	31.6	3.4	35.0
Б. Краткосрочен дълг ^{5,6}	27.7	2.6	30.4	12.3	0.2	12.5	4.9	0.2	5.1	44.9	3.1	48.0

(млн. щ. д.)

	Октомври			Ноември			Декември			Четвърто тримесечие		
	Главница	Лихва	Общо	Главница	Лихва	Общо	Главница	Лихва	Общо	Главница	Лихва	Общо
БРУТЕН ВЪНШЕН ДЪЛГ (А + Б) ²	44.4	5.6	50.0	51.8	10.7	62.5	55.6	29.4	85.0	151.8	45.7	197.5
А. Дългосрочен дълг	36.7	4.1	40.8	34.4	10.5	44.9	44.3	28.2	72.4	115.4	42.7	158.1
<i>I. Официални кредитори</i>	<i>20.2</i>	<i>1.7</i>	<i>21.9</i>	<i>25.9</i>	<i>8.9</i>	<i>34.8</i>	<i>25.7</i>	<i>21.6</i>	<i>47.3</i>	<i>71.8</i>	<i>32.2</i>	<i>104.0</i>
<i>1. Международни финансови институции</i>	<i>20.2</i>	<i>1.5</i>	<i>21.7</i>	<i>25.9</i>	<i>8.9</i>	<i>34.8</i>	<i>25.7</i>	<i>18.6</i>	<i>44.3</i>	<i>71.8</i>	<i>29.0</i>	<i>100.7</i>
Международен валутен фонд	12.8	0.0	12.8	20.7	7.9	28.6	10.4	0.0	10.4	43.8	7.9	51.7
Световна банка ³	0.6	0.0	0.6	0.0	0.0	0.0	6.9	13.3	20.2	7.5	13.3	20.8
Европейски съюз	0.0	0.0	0.0	0.0	0.0	0.0	0.0	2.9	2.9	0.0	2.9	2.9
Други международни финансови институции	6.8	1.5	8.3	5.2	1.0	6.2	8.4	2.4	10.8	20.4	4.9	25.3
<i>2. Двустранни кредити</i>	<i>0.0</i>	<i>0.2</i>	<i>0.2</i>	<i>0.0</i>	<i>0.0</i>	<i>0.0</i>	<i>0.0</i>	<i>3.0</i>	<i>3.0</i>	<i>0.0</i>	<i>3.3</i>	<i>3.3</i>
Парижки клуб и неразсрочен дълг	0.0	0.0	0.0	0.0	0.0	0.0	0.0	0.2	0.2	0.0	0.2	0.2
Други	0.0	0.2	0.2	0.0	0.0	0.0	0.0	2.8	2.8	0.0	3.0	3.0
<i>II. Частни кредитори</i>	<i>16.5</i>	<i>2.3</i>	<i>18.8</i>	<i>8.6</i>	<i>1.5</i>	<i>10.1</i>	<i>18.6</i>	<i>6.6</i>	<i>25.1</i>	<i>43.6</i>	<i>10.4</i>	<i>54.1</i>
1. Брейди облигации	0.0	0.0	0.0	0.0	0.0	0.0	0.0	0.0	0.0	0.0	0.0	0.0
2. Други облигации ⁴	0.0	0.0	0.0	0.0	0.0	0.0	0.0	0.0	0.0	0.0	0.0	0.0
3. Търговски банки	4.5	0.5	5.0	1.0	0.2	1.2	1.8	0.7	2.5	7.3	1.4	8.7
4. Търговски фирми ⁵	12.0	1.8	13.9	7.5	1.4	8.9	16.8	5.8	22.6	36.4	9.0	45.4
Б. Краткосрочен дълг ^{5,6}	7.7	1.5	9.2	17.3	0.3	17.6	11.4	1.2	12.6	36.4	3.0	39.4

(продължава)

(продължение)

(млн. ш. д.)

	2002		
	Главница	Лихва	Общо
БРУТЕН ВЪНШЕН ДЪЛГ (А + Б) ²	957.0	349.3	1306.3
А. Дългосрочен дълг	767.8	339.6	1107.4
I. Официални кредитори	501.7	133.1	634.8
<i>1. Международни финансови институции</i>	<i>362.8</i>	<i>109.5</i>	<i>472.3</i>
Международен валутен фонд	251.1	30.0	281.1
Световна банка ³	44.1	40.7	84.7
Европейски съюз	0.0	13.2	13.2
Други международни финансови институции	67.7	25.6	93.3
<i>2. Двустранни кредити</i>	<i>138.9</i>	<i>23.6</i>	<i>162.6</i>
Парижки клуб и неразсрочен дълг	131.4	16.0	147.4
Други	7.5	7.7	15.2
II. Частни кредитори	266.1	206.5	472.6
1. Брейди облигации	84.2	159.8	243.9
2. Други облигации ⁴	23.9	14.8	38.7
3. Търговски банки	42.5	5.7	48.1
4. Търговски фирми ⁵	115.5	26.2	141.7
Б. Краткосрочен дълг ^{5,6}	189.2	9.7	198.9

¹ Източник: Регистър на държавния и държавногарантирания дълг на Министерството на финансите, Българската народна банка, търговските банки, местни физически и юридически лица.

² Фактически плащания. Предварителни данни към 6 март 2003 г. Равностойността в щатски долари е изчислена по средномесечните курсове на съответните чуждестранни валути.

³ Включва плащания както по държавните, така и по държавногарантираните кредити.

⁴ Поради прилагането на резидентния принцип в обслужването на brutния външен дълг се включват и плащания на главници и лихви по ДЦК и ЗУНК (деноминирани в левове и валута), закупени от нерезиденти.

⁵ Данните обхващат само кредитите, регистрирани в БНБ и за които тя е получила информация. Поради тримесечната отчетност на тези задължения, предвидена от Валутния закон, данните за нефинансовите предприятия подлежат на ревизии.

⁶ Включва плащанията по дълга на търговските банки, на местните физически и юридически лица и платените просрочия. Плащанията по револвиращи кредити не са включени.

Източник: БНБ.

2.5.2.2. ОБСЛУЖВАНЕ НА БРУТНИЯ ВЪНШЕН ДЪЛГ ПО ДЕБИТОРИ

(млн. щ. д.)

	Януари			Февруари			Март			Първо тримесечие		
	Главница	Лихва	Общо	Главница	Лихва	Общо	Главница	Лихва	Общо	Главница	Лихва	Общо
Общо (А + Б) ¹	108.9	117.9	226.8	101.8	23.5	125.3	54.6	6.3	60.9	265.3	147.7	413.0
А. Публичен сектор (I + II + III + IV)	60.1	116.5	176.7	64.3	20.6	84.9	26.1	4.5	30.7	150.5	141.7	292.2
<i>I. Правителствен дълг (1+2) ²</i>	<i>48.2</i>	<i>114.2</i>	<i>162.4</i>	<i>50.1</i>	<i>18.1</i>	<i>68.1</i>	<i>20.0</i>	<i>2.7</i>	<i>22.7</i>	<i>118.2</i>	<i>135.0</i>	<i>253.2</i>
1. Заеми ³	32.1	3.3	35.4	50.1	18.1	68.1	20.0	2.7	22.7	102.1	24.1	126.2
2. Облигации	16.1	110.9	127.0	0.0	0.0	0.0	0.0	0.0	0.0	16.1	110.9	127.0
<i>II. Държавногарантиран дълг ^{2,4}</i>	<i>4.3</i>	<i>1.6</i>	<i>5.9</i>	<i>3.3</i>	<i>2.0</i>	<i>5.3</i>	<i>4.3</i>	<i>1.8</i>	<i>6.0</i>	<i>11.8</i>	<i>5.4</i>	<i>17.3</i>
Заеми	4.3	1.6	5.9	3.3	2.0	5.3	4.3	1.8	6.0	11.8	5.4	17.3
<i>III. Българска народна банка ^{2,3}</i>	<i>3.6</i>	<i>0.0</i>	<i>3.6</i>	<i>9.7</i>	<i>0.5</i>	<i>10.1</i>	<i>0.0</i>	<i>0.0</i>	<i>0.0</i>	<i>13.3</i>	<i>0.5</i>	<i>13.8</i>
<i>IV. Други дебитори</i>	<i>4.1</i>	<i>0.7</i>	<i>4.8</i>	<i>1.2</i>	<i>0.1</i>	<i>1.3</i>	<i>1.9</i>	<i>0.0</i>	<i>1.9</i>	<i>7.2</i>	<i>0.8</i>	<i>8.0</i>
Местни органи на управление	0.0	0.0	0.0	0.0	0.0	0.0	0.4	0.0	0.4	0.4	0.0	0.4
Облигации	0.0	0.0	0.0	0.0	0.0	0.0	0.4	0.0	0.0	0.4	0.0	0.4
Търговски банки (1+2) ⁵	1.1	0.0	1.1	0.8	0.0	0.8	1.0	0.0	1.0	2.8	0.1	2.9
1. Заеми	0.2	0.0	0.2	0.1	0.0	0.1	0.0	0.0	0.0	0.3	0.1	0.3
2. Депозити на нерезиденти	0.9	0.0	0.9	0.7	0.0	0.7	1.0	0.0	1.0	2.6	0.0	2.6
Търговски фирми (1+2) ⁶	0.6	0.0	0.7	0.5	0.0	0.5	0.5	0.0	0.5	1.6	0.1	1.7
1. Вътрешнофирмени заеми	0.0	0.0	0.0	0.0	0.0	0.0	0.0	0.0	0.0	0.0	0.0	0.0
2. Други заеми	0.6	0.0	0.6	0.5	0.0	0.5	0.5	0.0	0.5	1.6	0.1	1.7
Други ⁷	2.4	0.6	3.0	0.0	0.0	0.0	0.0	0.0	0.0	2.4	0.6	3.0
Б. Частен сектор (I + II)	48.8	1.4	50.2	37.6	2.8	40.4	28.4	1.8	30.2	114.7	6.1	120.8
<i>I. Търговски банки (1+2+3) ⁵</i>	<i>24.0</i>	<i>0.3</i>	<i>24.3</i>	<i>33.4</i>	<i>0.6</i>	<i>34.0</i>	<i>0.9</i>	<i>0.3</i>	<i>1.3</i>	<i>58.3</i>	<i>1.3</i>	<i>59.6</i>
1. Вътрешнофирмени заеми	0.9	0.3	1.3	0.9	0.4	1.3	0.9	0.2	1.1	2.8	0.9	3.7
2. Други заеми	0.5	0.0	0.5	0.2	0.2	0.4	0.0	0.1	0.2	0.8	0.3	1.1
3. Депозити на нерезиденти	22.5	0.0	22.5	32.2	0.0	32.2	0.0	0.0	0.0	54.8	0.0	54.8
<i>II. Търговски фирми (1+2) ⁶</i>	<i>24.8</i>	<i>1.1</i>	<i>25.9</i>	<i>4.1</i>	<i>2.2</i>	<i>6.4</i>	<i>27.5</i>	<i>1.5</i>	<i>29.0</i>	<i>56.4</i>	<i>4.8</i>	<i>61.2</i>
1. Вътрешнофирмени заеми	23.3	0.1	23.4	0.9	0.4	1.3	23.3	0.7	24.1	47.5	1.3	48.8
2. Други заеми	1.5	0.9	2.4	3.3	1.8	5.1	4.2	0.7	4.9	9.0	3.5	12.4

(млн. щ. д.)

	Април			Май			Юни			Второ тримесечие		
	Главница	Лихва	Общо	Главница	Лихва	Общо	Главница	Лихва	Общо	Главница	Лихва	Общо
Общо (А + Б) ¹	136.5	12.4	148.9	55.3	15.5	70.7	56.7	23.1	79.8	248.4	50.9	299.4
А. Публичен сектор (I + II + III + IV)	111.9	9.0	120.9	30.2	12.2	42.4	45.1	19.4	64.4	187.2	40.6	227.8
<i>I. Правителствен дълг (1+2) ²</i>	<i>102.5</i>	<i>7.4</i>	<i>109.8</i>	<i>19.9</i>	<i>7.4</i>	<i>27.3</i>	<i>14.5</i>	<i>14.2</i>	<i>28.7</i>	<i>136.8</i>	<i>29.0</i>	<i>165.8</i>
1. Заеми ³	102.5	7.4	109.8	19.9	7.4	27.3	14.5	14.2	28.7	136.8	29.0	165.8
2. Облигации	0.0	0.0	0.0	0.0	0.0	0.0	0.0	0.0	0.0	0.0	0.0	0.0
<i>II. Държавногарантиран дълг ^{2,4}</i>	<i>5.3</i>	<i>1.6</i>	<i>6.9</i>	<i>0.0</i>	<i>4.4</i>	<i>4.4</i>	<i>3.6</i>	<i>2.2</i>	<i>5.8</i>	<i>8.9</i>	<i>8.2</i>	<i>17.1</i>
Заеми	5.3	1.6	6.9	0.0	4.4	4.4	3.6	2.2	5.8	8.9	8.2	17.1
<i>III. Българска народна банка ^{2,3}</i>	<i>3.6</i>	<i>0.0</i>	<i>3.6</i>	<i>9.9</i>	<i>0.4</i>	<i>10.3</i>	<i>0.0</i>	<i>0.0</i>	<i>0.0</i>	<i>13.6</i>	<i>0.3</i>	<i>13.9</i>
<i>IV. Други дебитори</i>	<i>0.5</i>	<i>0.0</i>	<i>0.5</i>	<i>0.5</i>	<i>0.0</i>	<i>0.5</i>	<i>27.0</i>	<i>2.9</i>	<i>29.9</i>	<i>27.9</i>	<i>3.0</i>	<i>31.0</i>
Местни органи на управление	0.0	0.0	0.0	0.0	0.0	0.0	21.2	2.1	23.2	21.2	2.1	23.2
Облигации	0.0	0.0	0.0	0.0	0.0	0.0	21.2	2.1	23.2	21.2	2.1	23.2
Търговски банки (1+2) ⁵	0.0	0.0	0.0	0.0	0.0	0.0	1.0	0.0	1.0	1.0	0.0	1.0
1. Заеми	0.0	0.0	0.0	0.0	0.0	0.0	0.0	0.0	0.0	0.0	0.0	0.0
2. Депозити на нерезиденти	0.0	0.0	0.0	0.0	0.0	0.0	1.0	0.0	1.0	1.0	0.0	1.0
Търговски фирми (1+2) ⁶	0.5	0.0	0.5	0.5	0.0	0.5	4.8	0.9	5.7	5.8	1.0	6.8
1. Вътрешнофирмени заеми	0.0	0.0	0.0	0.0	0.0	0.0	0.0	0.0	0.0	0.0	0.0	0.0
2. Други заеми	0.5	0.0	0.5	0.5	0.0	0.5	4.8	0.9	5.7	5.8	1.0	6.8
Други ⁷	0.0	0.0	0.0	0.0	0.0	0.0	0.0	0.0	0.0	0.0	0.0	0.0
Б. Частен сектор (I + II)	24.6	3.4	28.0	25.0	3.3	28.3	11.7	3.7	15.3	61.2	10.4	71.6
<i>I. Търговски банки (1+2+3) ⁵</i>	<i>18.6</i>	<i>0.5</i>	<i>19.1</i>	<i>6.6</i>	<i>0.4</i>	<i>7.0</i>	<i>2.7</i>	<i>1.0</i>	<i>3.7</i>	<i>28.0</i>	<i>1.9</i>	<i>29.9</i>
1. Вътрешнофирмени заеми	10.0	0.3	10.2	1.0	0.2	1.1	1.0	0.2	1.2	11.9	0.6	12.5
2. Други заеми	1.7	0.2	2.0	5.6	0.3	5.9	0.1	0.8	0.9	7.5	1.3	8.8
3. Депозити на нерезиденти	2.0	0.0	2.0	0.0	0.0	0.0	1.6	0.0	1.6	3.6	0.0	3.6
<i>II. Търговски фирми (1+2) ⁶</i>	<i>5.9</i>	<i>2.9</i>	<i>8.9</i>	<i>18.4</i>	<i>2.8</i>	<i>21.2</i>	<i>8.9</i>	<i>2.7</i>	<i>11.6</i>	<i>33.3</i>	<i>8.5</i>	<i>41.7</i>
1. Вътрешнофирмени заеми	2.8	0.8	3.7	10.4	0.4	10.8	3.6	1.7	5.3	16.8	3.0	19.8
2. Други заеми	3.1	2.1	5.2	8.0	2.4	10.4	5.4	1.0	6.4	16.5	5.5	22.0

(продължава)

(продължение)

(млн. щ. д.)

	Юли			Август			Септември			Трето тримесечие		
	Главница	Лихва	Общо	Главница	Лихва	Общо	Главница	Лихва	Общо	Главница	Лихва	Общо
Общо (А + Б) ¹	136.3	70.7	207.1	98.2	20.8	119.0	56.9	13.4	70.4	291.5	104.9	396.4
А. Публичен сектор (I + II + III + IV)	97.2	66.8	164.0	69.7	18.7	88.4	43.0	10.4	53.3	209.9	95.9	305.7
<i>I. Правителствен дълг (1+2) ²</i>	<i>91.1</i>	<i>64.1</i>	<i>155.2</i>	<i>54.1</i>	<i>16.6</i>	<i>70.7</i>	<i>34.2</i>	<i>8.5</i>	<i>42.7</i>	<i>179.5</i>	<i>89.1</i>	<i>268.6</i>
1. Заеми ³	23.0	4.1	27.1	54.1	16.6	70.7	34.2	8.5	42.7	111.4	29.1	140.5
2. Облигации	68.1	60.0	128.1	0.0	0.0	0.0	0.0	0.0	0.0	68.1	60.0	128.1
<i>II. Държавногарантиран дълг ^{2,4}</i>	<i>4.4</i>	<i>1.7</i>	<i>6.1</i>	<i>3.5</i>	<i>1.7</i>	<i>5.2</i>	<i>4.8</i>	<i>1.9</i>	<i>6.6</i>	<i>12.7</i>	<i>5.3</i>	<i>17.9</i>
Заеми	4.4	1.7	6.1	3.5	1.7	5.2	4.8	1.9	6.6	12.7	5.3	17.9
<i>III. Българска народна банка ^{2,3}</i>	<i>0.0</i>	<i>0.0</i>	<i>0.0</i>	<i>10.3</i>	<i>0.3</i>	<i>10.5</i>	<i>0.0</i>	<i>0.0</i>	<i>0.0</i>	<i>10.3</i>	<i>0.3</i>	<i>10.5</i>
<i>IV. Други дебитори</i>	<i>1.7</i>	<i>1.1</i>	<i>2.7</i>	<i>1.9</i>	<i>0.1</i>	<i>2.0</i>	<i>3.9</i>	<i>0.0</i>	<i>4.0</i>	<i>7.5</i>	<i>1.2</i>	<i>8.7</i>
Местни органи на управление	0.0	0.0	0.0	0.0	0.0	0.0	0.0	0.0	0.0	0.0	0.0	0.0
Облигации	0.0	0.0	0.0	0.0	0.0	0.0	0.0	0.0	0.0	0.0	0.0	0.0
Търговски банки (1+2) ⁵	1.2	0.0	1.3	0.8	0.1	0.9	0.6	0.0	0.6	2.6	0.1	2.8
1. Заеми	0.5	0.0	0.5	0.5	0.1	0.6	0.4	0.0	0.4	1.4	0.1	1.5
2. Депозити на нерезиденти	0.8	0.0	0.8	0.3	0.0	0.3	0.2	0.0	0.2	1.3	0.0	1.3
Търговски фирми (1+2) ⁶	0.4	0.0	0.5	1.1	0.0	1.1	3.3	0.0	3.4	4.9	0.1	5.0
1. Вътрешнофирмени заеми	0.0	0.0	0.0	0.0	0.0	0.0	0.0	0.0	0.0	0.0	0.0	0.0
2. Други заеми	0.4	0.0	0.5	1.1	0.0	1.1	3.3	0.0	3.4	4.9	0.1	5.0
Други ⁷	0.0	1.0	1.0	0.0	0.0	0.0	0.0	0.0	0.0	0.0	1.0	1.0
Б. Частен сектор (I + II)	39.1	3.9	43.0	28.5	2.1	30.6	14.0	3.1	17.0	81.6	9.1	90.7
<i>I. Търговски банки (1+2+3) ⁵</i>	<i>1.0</i>	<i>0.4</i>	<i>1.4</i>	<i>14.2</i>	<i>0.7</i>	<i>14.8</i>	<i>1.0</i>	<i>0.3</i>	<i>1.4</i>	<i>16.2</i>	<i>1.4</i>	<i>17.6</i>
1. Вътрешнофирмени заеми	1.0	0.3	1.3	5.9	0.5	6.4	1.0	0.2	1.2	7.9	0.9	8.9
2. Други заеми	0.0	0.1	0.1	0.7	0.2	0.9	0.0	0.2	0.2	0.7	0.4	1.1
3. Депозити на нерезиденти	0.0	0.0	0.0	7.6	0.0	7.6	0.0	0.0	0.0	7.6	0.0	7.6
<i>II. Търговски фирми (1+2) ⁶</i>	<i>38.1</i>	<i>3.5</i>	<i>41.6</i>	<i>14.3</i>	<i>1.5</i>	<i>15.8</i>	<i>12.9</i>	<i>2.7</i>	<i>15.7</i>	<i>65.4</i>	<i>7.7</i>	<i>73.1</i>
1. Вътрешнофирмени заеми	34.2	2.6	36.8	4.7	0.2	4.9	3.3	0.7	4.0	42.3	3.5	45.8
2. Други заеми	3.9	0.9	4.8	9.6	1.2	10.8	9.6	2.0	11.6	23.1	4.2	27.3

(млн. щ. д.)

	Октомври			Ноември			Декември			Четвърто тримесечие		
	Главница	Лихва	Общо	Главница	Лихва	Общо	Главница	Лихва	Общо	Главница	Лихва	Общо
Общо (А + Б) ¹	44.4	5.6	50.0	51.8	10.7	62.5	55.6	29.4	85.0	151.8	45.7	197.5
А. Публичен сектор (I + II + III + IV)	19.5	1.9	21.4	22.4	8.8	31.3	24.5	20.9	45.4	66.5	31.6	98.1
<i>I. Правителствен дълг (1+2) ²</i>	<i>13.4</i>	<i>0.2</i>	<i>13.6</i>	<i>11.3</i>	<i>8.4</i>	<i>19.6</i>	<i>15.8</i>	<i>17.6</i>	<i>33.4</i>	<i>40.4</i>	<i>26.2</i>	<i>66.6</i>
1. Заеми ³	13.4	0.2	13.6	11.3	8.4	19.6	15.8	17.6	33.4	40.4	26.2	66.6
2. Облигации	0.0	0.0	0.0	0.0	0.0	0.0	0.0	0.0	0.0	0.0	0.0	0.0
<i>II. Държавногарантиран дълг ^{2,4}</i>	<i>5.6</i>	<i>1.6</i>	<i>7.2</i>	<i>0.0</i>	<i>0.2</i>	<i>0.2</i>	<i>3.8</i>	<i>2.4</i>	<i>6.2</i>	<i>9.4</i>	<i>4.2</i>	<i>13.6</i>
Заеми	5.6	1.6	7.2	0.0	0.2	0.2	3.8	2.4	6.2	9.4	4.2	13.6
<i>III. Българска народна банка ^{2,3}</i>	<i>0.0</i>	<i>0.0</i>	<i>0.0</i>	<i>10.3</i>	<i>0.2</i>	<i>10.6</i>	<i>0.0</i>	<i>0.0</i>	<i>0.0</i>	<i>10.3</i>	<i>0.2</i>	<i>10.6</i>
<i>IV. Други дебитори</i>	<i>0.6</i>	<i>0.0</i>	<i>0.6</i>	<i>0.8</i>	<i>0.0</i>	<i>0.8</i>	<i>4.9</i>	<i>0.9</i>	<i>5.8</i>	<i>6.3</i>	<i>1.0</i>	<i>7.3</i>
Местни органи на управление	0.0	0.0	0.0	0.0	0.0	0.0	0.0	0.0	0.0	0.0	0.0	0.0
Облигации	0.0	0.0	0.0	0.0	0.0	0.0	0.0	0.0	0.0	0.0	0.0	0.0
Търговски банки (1+2) ⁵	0.4	0.0	0.4	0.3	0.0	0.3	0.1	0.1	0.2	0.7	0.1	0.8
1. Заеми	0.3	0.0	0.3	0.3	0.0	0.3	0.4	0.1	0.5	0.9	0.1	1.0
2. Депозити на нерезиденти	0.1	0.0	0.1	0.0	0.0	0.0	-0.3	0.0	-0.3	-0.2	0.0	-0.2
Търговски фирми (1+2) ⁶	0.2	0.0	0.2	0.6	0.0	0.6	4.8	0.8	5.6	5.6	0.8	6.4
1. Вътрешнофирмени заеми	0.0	0.0	0.0	0.0	0.0	0.0	0.0	0.0	0.0	0.0	0.0	0.0
2. Други заеми	0.2	0.0	0.2	0.6	0.0	0.6	4.8	0.8	5.6	5.6	0.8	6.4
Други ⁷	0.0	0.0	0.0	0.0	0.0	0.0	0.0	0.0	0.0	0.0	0.0	0.0
Б. Частен сектор (I + II)	24.9	3.7	28.6	29.3	1.9	31.2	31.1	8.5	39.6	85.3	14.1	99.4
<i>I. Търговски банки (1+2+3) ⁵</i>	<i>8.9</i>	<i>0.5</i>	<i>9.4</i>	<i>16.2</i>	<i>0.2</i>	<i>16.4</i>	<i>5.8</i>	<i>1.1</i>	<i>7.0</i>	<i>30.9</i>	<i>1.8</i>	<i>32.7</i>
1. Вътрешнофирмени заеми	3.5	0.3	3.7	1.0	0.2	1.2	1.1	0.2	1.3	5.6	0.6	6.3
2. Други заеми	1.0	0.2	1.2	0.0	0.0	0.0	4.7	1.0	5.6	5.7	1.2	6.9
3. Депозити на нерезиденти	4.4	0.0	4.4	15.2	0.0	15.2	0.0	0.0	0.0	19.6	0.0	19.6
<i>II. Търговски фирми (1+2) ⁶</i>	<i>16.0</i>	<i>3.2</i>	<i>19.2</i>	<i>13.1</i>	<i>1.7</i>	<i>14.8</i>	<i>25.3</i>	<i>7.4</i>	<i>32.6</i>	<i>54.4</i>	<i>12.3</i>	<i>66.7</i>
1. Вътрешнофирмени заеми	8.1	0.6	8.7	4.0	0.4	4.4	10.7	3.2	13.8	22.8	4.1	26.9
2. Други заеми	7.9	2.7	10.6	9.1	1.3	10.4	14.6	4.2	18.8	31.6	8.2	39.7

(продължава)

(продължение)

(млн. щ. д.)

	2002		
	Главница	Лихва	Общо
Общо (А + Б) ¹	957.0	349.3	1306.3
А. Публичен сектор (I + II + III + IV)	614.2	309.7	923.9
<i>I. Правителствен дълг (1+2) ²</i>	<i>474.9</i>	<i>279.3</i>	<i>754.2</i>
1. Заеми ³	390.7	108.4	499.1
2. Облигации	84.2	170.9	255.1
<i>II. Държавногарантиран дълг ^{2,4}</i>	<i>42.8</i>	<i>23.1</i>	<i>65.9</i>
Заеми	42.8	23.1	65.9
<i>III. Българска народна банка ^{2,3}</i>	<i>47.4</i>	<i>1.3</i>	<i>48.8</i>
<i>IV. Други дебитори</i>	<i>49.0</i>	<i>6.0</i>	<i>55.0</i>
Местни органи на управление	21.5	2.1	23.6
Облигации	21.5	2.1	23.6
Търговски банки (1+2) ⁵	7.2	0.4	7.5
1. Заеми	2.5	0.4	2.9
2. Депозити на нерезиденти	4.7	0.0	4.7
Търговски фирми (1+2) ⁶	17.9	2.0	19.8
1. Вътрешнофирмени заеми	0.0	0.0	0.0
2. Други заеми	17.8	2.0	19.8
Други ⁷	2.4	1.6	4.0
Б. Частен сектор (I + II)	342.9	39.6	382.4
<i>I. Търговски банки (1+2+3) ⁵</i>	<i>133.5</i>	<i>6.3</i>	<i>139.7</i>
1. Вътрешнофирмени заеми	28.3	3.1	31.3
2. Други заеми	14.6	3.2	17.9
3. Депозити на нерезиденти	85.6	0.0	85.6
<i>II. Търговски фирми (1+2) ⁶</i>	<i>209.4</i>	<i>33.3</i>	<i>242.7</i>
1. Вътрешнофирмени заеми	129.3	11.9	141.3
2. Други заеми	80.1	21.3	101.4

¹ Фактически плащания. Предварителни данни. Равностойността в щатски долари е изчислена по средномесечните курсове на съответните чуждестранни валути.

² Източник: Регистър на държавния и държавногарантирания дълг на Министерството на финансите – предварителни данни към 6 март 2003 г.

³ Включително кредити от Международния валутен фонд.

⁴ В съответствие с международната методология по статистика на външния дълг в размера на държавногарантирания дълг БНБ включва заемите с държавни гаранции на бюджетни и небюджетни предприятия.

⁵ По данни на търговските банки.

⁶ Данните обхващат само кредитите, регистрирани в БНБ и за които тя е получила информация. Поради тримесечната отчетност на тези задължения, предвидена от Валутния закон, данните за нефинансовите предприятия подлежат на ревизии.

⁷ Не са включени разходите на резиденти по придобиване от нерезиденти на вторичния пазар на ценни книжа, емитирани от правителството на международните финансови пазари (вж. Методологически бележки по отчетането на brutния външен дълг).

Източник: БНБ.

2.6. ДЪЛГОВИ ИНДИКАТОРИ*

(%)

	2002 г.				2003 г.					
	III	VI	IX	XII	I	II	III	IV	V	VI
Брутен външен дълг/БВП	67.3	69.4	69.1	70.3	58.7	58.6	59.3	61.6	63.4	63.0
Краткосрочен дълг/брутен външен дълг	11.2	12.6	13.0	14.2	14.3	14.4	15.4	15.9	16.2	16.4
Краткосрочен дълг/БВП	7.5	8.8	9.0	10.0	8.4	8.4	9.1	9.8	10.3	10.3
Краткосрочен дълг/валутен резерв на БНБ	36.5	33.8	32.7	34.4	34.2	34.2	35.9	35.3	34.5	35.3
Обслужване на брутни външен дълг/износ на стоки и нефакторни услуги	25.9	20.0	17.6	15.8	39.0	29.6	21.9	17.6	15.9	

* Предварителни данни за 2002 г. и 2003 г. и прогнозни оценки за БВП за 2003 г.

Източник: БНБ, търговските банки и местни физически и юридически лица.

2.7. ЦЕНТРАЛНИ КУРСОВЕ НА НЯКОИ ОСНОВНИ ВАЛУТИ

(лв.)

Юли 2003 г.	EUR	USD	(10) JPY	GBP	CHF	(100 000) TRL
1	1.95583	1.69439	0.14152	2.80990	1.25519	0.120211
2	1.95583	1.69556	0.14239	2.81942	1.26052	0.121029
3	1.95583	1.70710	0.14410	2.83618	1.26044	0.122011
4	1.95583	1.70576	0.14445	2.84795	1.26183	0.122546
7	1.95583	1.72168	0.14583	2.84051	1.25809	0.122699
8	1.95583	1.72685	0.14620	2.83166	1.26052	0.123008
9	1.95583	1.72244	0.14585	2.81091	1.26739	0.121179
10	1.95583	1.72441	0.14649	2.80165	1.26272	0.122392
11	1.95583	1.72853	0.14678	2.82696	1.26305	0.124101
14	1.95583	1.73098	0.14713	2.81414	1.26069	0.124734
15	1.95583	1.72792	0.14727	2.78113	1.26061	0.125293
16	1.95583	1.75600	0.14825	2.78886	1.26534	0.126673
17	1.95583	1.74146	0.14674	2.77383	1.27341	0.125615
18	1.95583	1.74550	0.14652	2.77639	1.27283	0.125053
21	1.95583	1.73328	0.14613	2.75896	1.27167	0.124734
22	1.95583	1.72426	0.14468	2.76130	1.26722	0.124022
23	1.95583	1.71549	0.14416	2.75082	1.26591	0.122163
24	1.95583	1.70562	0.14328	2.74850	1.26231	0.119623
25	1.95583	1.70413	0.14333	2.75082	1.26354	0.120433
28	1.95583	1.70235	0.14252	2.76716	1.26337	0.119990
29	1.95583	1.70636	0.14249	2.76951	1.26313	0.118535
30	1.95583	1.71264	0.14279	2.77659	1.26231	0.119916
31	1.95583	1.72807	0.14411	2.78648	1.26476	0.121783
Среден за месеца	1.95583	1.72003	0.14491	2.79259	1.26378	0.122511

Източник: БНБ.

2.8. ВАЛУТЕН КУРС НА ЛЕВА КЪМ ЩАТСКИЯ ДОЛАР

(лв.)

	Средномесечен		В края на периода	
	2002 г.	2003 г.	2002 г.	2003 г.
Януари	2.21474	1.84170	2.26448	1.80827
Февруари	2.24804	1.81554	2.26081	1.81398
Март	2.23369	1.81026	2.24190	1.79516
Април	2.20959	1.80353	2.17121	1.75710
Май	2.13121	1.68361	2.08355	1.65440
Юни	2.04781	1.67717	1.96073	1.71159
Юли	1.97152	1.72003	1.99921	1.72807
Август	2.00039		1.98905	
Септември	1.99537		1.98360	
Октомври	1.99354		1.98280	
Ноември	1.95327		1.97021	
Декември	1.92447		1.88496	

Източник: БНБ.

3 Фискален сектор

3.1. КОНСОЛИДИРАН ДЪРЖАВЕН БЮДЖЕТ*

(млн. лв.)

	2002 г.				2003 г.				
	III	VI	IX	XII	III	IV	V	VI	VII
1. Приходи и помощи	2782.4	6067.1	9180.6	12523.3	3220.6	4631.2	5813.3	6830.5	8054.1
2. Разходи	-2821.1	-5796.0	-8688.8	-12732.7	-3109.8	-4221.5	-5195.0	-6203.4	-7402.7
3. Трансфери	0.0	0.0	0.0	0.0	0.0	0.0	0.0	0.0	0.0
4. Дефицит/излишък	-38.7	271.0	491.8	-209.5	110.8	409.7	618.3	627.1	651.4
5. Финансиране	38.7	-271.0	-491.8	209.5	-110.8	-409.7	-618.3	-627.1	-651.4
5.1. Вътрешно и външно финансиране (нето)	-9.2	-404.3	-734.6	-78.1	-153.8	-441.8	-658.9	-673.3	-688.2
- външно финансиране, нето	-170.4	260.3	87.5	481.0	-134.3	205.0	205.5	182.4	114.3
- вътрешно финансиране, нето**	161.2	-664.7	-822.1	-559.2	-19.5	-646.8	-864.4	-855.6	-802.6
5.2. Приватизация, придобиване на дялове и акции, възмездни средства, нето	47.9	133.3	242.8	287.6	43.0	32.1	40.6	46.2	36.9
- приходи от приватизация	48.3	130.1	229.4	286.1	76.2	85.8	103.0	111.8	134.6

* Данните са към края на периода. Информация от месечните отчети на разпоредителите с бюджетни кредити.

** За юли 2003 г. са включени постъпления от БКК, свързани с банковата приватизация.

Източник: МФ.

3.2. ИЗПЪЛНЕНИЕ НА РЕПУБЛИКАНСКИЯ БЮДЖЕТ*

(млн. лв.)

	2002 г.				2003 г.				
	III	VI	IX	XII	III	IV	V	VI	VII
I. Приходи и помощи	1585.0	3545.7	5355.4	7291.0	1937.0	2878.1	3626.4	4221.2	4985.2
1. Данъчни приходи	1267.5	2614.0	3947.3	5436.6	1546.9	2188.1	2692.2	3177.0	3732.0
2. Неданъчни приходи и помощи	317.5	931.7	1408.0	1854.5	390.1	690.0	934.2	1044.2	1253.2
II. Разходи и трансфери	1376.2	3085.5	4697.0	7286.2	1846.2	2594.1	3016.6	3639.2	4372.7
1. Разходи	1139.2	2319.2	3418.2	5192.0	1360.4	1783.3	2206.5	2606.2	3159.3
2. Трансфери	237.0	766.3	1278.8	2094.2	485.7	810.8	810.2	1033.0	1213.4
III. Дефицит (-)/излишък (+)	540.4	887.5	1290.9	705.5	477.4	691.8	1034.4	1035.0	1235.0
1. Първичен дефицит/излишък	488.5	802.2	1158.9	537.6	425.8	619.4	946.8	946.1	1116.8
2. Вътрешен дефицит/излишък	208.8	460.3	658.4	4.9	90.8	284.0	609.7	582.0	612.4
3. Касов дефицит/излишък									
IV. Финансиране на касовия дефицит/излишък	-208.8	-460.3	-658.4	-4.9	-90.8	-284.0	-609.7	-582.0	-612.4
1. Вътрешно и външно финансиране (нето)	-244.7	-570.5	-847.2	-213.2	-124.6	-305.0	-641.4	-622.3	-652.7
- външно финансиране, нето	-180.6	272.1	90.4	468.4	-136.8	199.7	199.8	175.0	106.2
- вътрешно финансиране, нето**	-64.1	-842.6	-937.7	-681.6	12.2	-504.7	-841.2	-797.3	-758.9
2. Приватизация, придобиване на дялове и акции, възмездни средства, нето	35.8	110.2	188.9	208.3	33.8	21.0	31.7	40.3	40.2
- приходи от приватизация	37.9	105.7	182.9	210.3	63.3	68.7	81.9	85.7	102.4

* Данните са към края на периода. Информация от месечните отчети на разпоредителите с бюджетни кредити.

** За юли 2003 г. са включени постъпления от БКК, свързани с банковата приватизация.

Източник: МФ.

3.3. ВЪТРЕШЕН ДЪРЖАВЕН ДЪЛГ*

(млн. лв.)

	2002 г.											
	I	II	III	IV	V	VI	VII	VIII	IX	X	XI	XII
I. Дълг по държавни ценни книжа, емитирани за финансиране на бюджетния дефицит	1144.4	1138.8	1172.0	1197.6	1201.0	1268.5	1285.8	1307.2	1350.7	1369.3	1418.0	1462.2
II. Дълг по други ДЦК, емитирани за структурната реформа	746.1	745.1	739.6	724.1	702.4	676.8	683.5	677.1	675.9	669.9	667.3	647.6
III. Вътрешни държавни гаранции	6.4	6.0	5.6	5.1	4.5	3.9	3.7	3.3	3.0	2.6	2.3	1.9
Общ размер на вътрешния държавен и гарантиран от правителството дълг	1897.0	1889.9	1917.2	1926.7	1907.9	1949.2	1973.0	1987.7	2029.6	2041.9	2087.7	2111.7

(млн. лв.)

	2003 г.						
	I	II	III	IV	V	VI	VII
I. Дълг по държавни ценни книжа, емитирани за финансиране на бюджетния дефицит	1515.4	1608.5	1696.0	1658.9	1658.5	1658.2	1637.7
II. Дълг по други ДЦК, емитирани за структурната реформа	596.2	597.2	593.4	586.4	566.6	575.7	577.7
III. Вътрешни държавни гаранции	1.8	1.5	1.2	0.9	0.5	-	-
Общ размер на вътрешния държавен и гарантиран от правителството дълг	2113.5	2207.3	2290.6	2246.2	2225.6	2233.9	2215.5

* Данните са към края на периода. Те обхващат дълга, емитиран от МФ, като операциите с него се отразяват в централния републикански бюджет.

Източник: МФ.

4 Реален сектор

4.1. БВП ПО КОМПОНЕНТИ НА КРАЙНОТО ТЪРСЕНЕ

(млн. лв. по цени от съответната година)

	2002*							2003*
	I трим.	II трим.	I – VI	III трим.	I – IX	IV трим.	Общо	I трим.
Крайно потребление	6 302	6 634	12 936	7 155	20 091	8 141	28 232	6 739
Индивидуално	5 636	5 908	11 544	6 368	17 912	7 077	24 989	6 061
Домакинства	5 100	5 261	10 361	5 731	16 092	6 187	22 279	5 406
Нетърговски организации, обслужващи домакинствата	33	35	68	39	107	34	141	34
Правителство	503	611	1 114	597	1 711	855	2 566	621
Колективно	666	726	1 392	788	2 179	1 064	3 243	678
Брутно образуване на основен капитал	1 035	1 439	2 474	1 417	3 891	1 968	5 859	1 213
Физическо изменение на запасите	225	105	330	90	420	87	507	35
Салдо (износ – внос)	-570	-588	-1 158	536	-621	-1 514	-2 136	-690
Износ на стоки и услуги	3 520	4 242	7 762	5 458	13 220	3 952	17 172	3 976
Внос на стоки и услуги	4 090	4 830	8 920	4 922	13 842	5 466	19 308	4 666
Статистическа разлика	-33	-22	-55	-80	-136	-3	-138	-4
Брутен вътрешен продукт	6 959	7 568	14 527	9 118	23 645	8 679	32 324	7 294

* Предварителни данни.

Източник: НСИ.

4.2. БВП ПО ИКОНОМИЧЕСКИ СЕКТОРИ

(млн. лв. по цени от съответната година)

	2002*							2003*
	I трим.	II трим.	I – VI	III трим.	I – IX	IV трим.	Общо	I трим.
Селско и горско стопанство	454	704	1 158	1 650	2 808	749	3 557	409
Индустрия	1 848	1 955	3 802	2 148	5 951	1 977	7 927	2 043
Услуги	3 727	4 017	7 744	4 353	12 097	4 913	17 009	3 796
Брутна добавена стойност по базисни цени, общо	6 029	6 676	12 705	8 151	20 856	7 638	28 494	6 247
Корективи	930	893	1 822	967	2 789	1 041	3 830	1 047
БРУТЕН ВЪТРЕШЕН ПРОДУКТ	6 959	7 568	14 527	9 118	23 645	8 679	32 324	7 294
Темп на нарастване спрямо съответния период на предходната година, %	3.4	5.6	4.6	6.4	5.3	3.4	4.8	3.8

* Предварителни данни.

Източник: НСИ.

4.3. ИКОНОМИЧЕСКА АКТИВНОСТ

4.3.1. НАЕТИ ПО ТРУДОВО ПРАВООТНОШЕНИЕ

	Списъчен брой*			Изменение спрямо предходния месец (%)			
	Общо за икономиката			Общо за икономиката			
		Обществен сектор	Частен сектор		Селско, горско стопанство и риболов	Индустрия	Услуги
2002							
Януари	1 878 628	761 630	1 116 998	11.42	0.75	12.08	11.65
Февруари	1 883 392	762 192	1 121 200	0.25	6.29	-0.31	0.30
Март	1 890 173	760 562	1 129 611	0.36	8.81	0.08	0.04
Април	1 895 911	749 826	1 146 085	0.30	7.86	0.74	-0.49
Май	1 905 823	745 729	1 160 094	0.52	5.07	0.02	0.55
Юни	1 913 121	743 092	1 170 029	0.38	4.31	0.11	0.28
Юли	1 917 999	737 200	1 180 799	0.25	2.12	0.21	0.14
Август	1 914 477	735 424	1 179 053	-0.18	-3.00	0.02	-0.10
Септември	1 925 092	740 543	1 184 549	0.55	1.96	0.83	0.26
Октомври	1 917 214	735 825	1 181 389	-0.41	-0.65	-0.76	-0.15
Ноември	1 918 643	747 422	1 171 221	0.07	-8.66	-0.35	1.05
Декември	1 911 216	756 733	1 154 483	-0.39	-13.15	-1.26	1.10
2003							
Януари	1 939 285	735 719	1 203 566	1.47	-10.08	2.49	1.48
Февруари	1 987 936	761 917	1 226 019	2.51	2.50	1.25	3.36
Март	2 013 227	770 504	1 242 723	1.27	12.46	0.69	1.06
Април	2 048 568	774 021	1 274 547	1.76	11.53	1.49	1.36
Май	2 061 979	774 571	1 287 408	0.65	2.02	0.00	1.00
Юни	2 078 861	778 131	1 300 730	0.82	2.40	0.23	1.09

* Списъчен брой към последния работен ден на месеца.

Източник: НСИ.

4.3.2. БЕЗРАБОТИЦА

	Регистрирани безработни в края на месеца			Процент от работната сила (общо)
	Общо	Младежи (до 24 навършени години)		
		Възрастни		
2002				
Януари	687 805	102 986	584 819	17.99
Февруари	683 894	104 068	579 826	17.89
Март	668 972	103 286	565 686	17.50
Април	678 637	110 412	568 225	17.75
Май	673 803	109 805	563 998	17.63
Юни	659 032	106 426	552 606	17.24
Юли	653 329	108 251	545 078	17.64
Август	650 018	107 805	542 213	17.55
Септември	644 718	106 027	538 691	17.40
Октомври	644 298	105 157	539 141	17.39
Ноември	624 946	100 899	524 047	16.87
Декември	602 524	95 325	507 199	16.27
2003				
Януари	646 757	100 940	545 817	17.46
Февруари	611 727	96 747	514 980	16.51
Март	581 350	91 392	489 958	15.69
Април	552 068	86 670	465 398	14.90
Май	528 718	81 961	446 757	14.27
Юни	506 424	77 844	428 580	13.67
Юли	489 343	77 119	412 224	13.21

Източник: НСЗ.

4.4. СРЕДНА МЕСЕЧНА РАБОТНА ЗАПЛАТА НА НАЕТИТЕ ПО ТРУДОВО ПРАВООТНОШЕНИЕ

(лв.)

	Общо за икономиката					
	Сектори по форма на собственост		Икономически сектори			
	Обществен сектор	Частен сектор	Селско, горско стопанство и риболов	Индустрия	Услуги	
2002						
Януари	251	282	229	178	250	255
Февруари	252	285	229	182	251	257
Март	265	304	238	186	265	269
Април	262	298	238	189	258	270
Май	269	318	236	189	262	280
Юни	265	311	235	193	267	269
Юли	267	309	240	214	262	274
Август	265	312	236	199	261	273
Септември	272	328	237	196	267	282
Октомври	271	321	240	202	262	283
Ноември	272	319	241	208	265	281
Декември	282	332	249	192	274	293
2003						
Януари	270	308	247	193	264	279
Февруари	265	298	244	193	259	273
Март	280	324	253	202	279	286
Април	280	317	256	210	269	291
Май	287	340	254	205	271	303
Юни	281	327	253	208	280	287

Източник: НСИ.

4.5. ИЗМЕНЕНИЕ НА ПОТРЕБИТЕЛСКИТЕ ЦЕНИ ПО КОМПОНЕНТИ

(%)

	Спрямо предходния месец				Спрямо съответния месец на предходната година (общо)	Спрямо средногодишните цени за предходната година			
	Общо	Стоки		Услуги		Общо	Стоки		Услуги
		Хранителни	Нехранителни				Хранителни	Нехранителни	
2002									
Януари	2.7	2.9	2.6	2.5	7.1	6.0	7.4	4.9	5.2
Февруари	1.6	1.0	4.0	0.5	8.4	7.8	8.5	9.0	5.7
Март	0.8	0.2	2.3	0.3	9.2	8.6	8.7	11.5	6.0
Април	-0.1	-0.8	0.7	0.3	9.2	8.5	7.8	12.3	6.3
Май	-2.1	-4.6	-0.3	0.4	6.9	6.2	2.8	11.9	6.7
Юни	-1.7	-3.7	-0.3	0.0	5.2	4.4	-1.0	11.6	6.7
Юли	0.1	-3.6	-0.1	6.5	5.5	4.6	-4.6	11.4	13.6
Август	-0.7	-1.3	-0.6	0.0	4.5	3.9	-5.8	10.7	13.6
Септември	0.8	1.5	0.5	0.1	4.0	4.7	-4.3	11.3	13.7
Октомври	1.0	1.8	0.6	0.2	3.2	5.7	-2.6	12.0	14.0
Ноември	0.2	-0.2	0.1	0.8	3.2	5.9	-2.8	12.0	14.8
Декември	1.2	2.8	0.7	-0.4	3.8	7.2	-0.1	12.9	14.3
2003									
Януари	0.6	0.5	0.6	0.8	1.7	1.9	-0.2	2.4	4.5
Февруари	0.1	0.4	-0.3	0.1	0.2	2.0	0.2	2.0	4.6
Март	0.4	0.6	0.3	0.1	-0.2	2.4	0.8	2.3	4.7
Април	0.3	0.8	-0.7	0.5	0.2	2.7	1.7	1.6	5.2
Май	-0.6	-0.8	-1.2	0.1	1.7	2.0	0.9	0.3	5.3
Юни	-2.2	-5.2	-0.6	0.4	1.2	-0.2	-4.4	-0.3	5.7
Юли	0.9	-1.8	0.1	5.5	2.0	0.7	-6.1	-0.2	11.5

Източник: НСИ.

Методологически бележки

Общи бележки	126
1 Финансов сектор	
Общи методологически бележки за паричната и банковата статистика	126
Сравнителна секторна таблица	131
Специфични методологически бележки	134
Лихвена статистика	143
2 Външен сектор	
Платежен баланс	144
Внос и износ	150
Брутен външен дълг	151
3 Фискален сектор	155
4 Реален сектор	155

Общи бележки

Месечният *Информационен бюлетин на БНБ* включва данни за състоянието и динамиката на националната икономика. Акцентът пада върху финансовия и външния сектор, информацията за които се подготвя в БНБ. В най-общ план съдържанието, структурата и формата на представяне на статистическата информация в бюлетина са хармонизирани с изискванията и критериите на разработената от МВФ Обща система за разпространение на данни (GDDS), а в определена степен – и с нейната по-висша и по-строга форма – Специалния стандарт за разпространение на данни (SDDS).

Възприет е принципът таблиците да представят информация за текущата и предходната година, а графиките – за текущата и двете предходващи я години. В зависимост от наличността, спецификата, съпоставимостта и сравнимостта на данните таблиците и графиките могат да съдържат информация както за отделни периоди (месеци, тримесечия, години), така и с натрупване от началото на годината.

Всички данни в бюлетина са в деноминирани левове.

1**Финансов сектор**

Представената в този раздел информация обхваща пет основни категории:

- а) паричен отчет;
- б) аналитични сметки на централната банка;
- в) аналитични сметки на търговските банки;
- г) секторна месечна отчетност (СМО);
- д) парични агрегати;
- е) лихвени проценти;
- ж) друга финансова статистика.

Общи методологически бележки за паричната и банковата статистика

1. Методологически концепции и правила на организация на паричната статистика

Паричната статистика се събира и компилира съгласно международните статистически стандарти и до голяма степен покрива правилата на международната финансова статистика. Сред най-важните стандарти са:

- ✓ European System of Accounts (ESA'95) и System of National Accounts (SNA'93)¹;
- ✓ Наредба № 13 от 22 ноември 2001 г. и Money and Banking Statistics Compilation Guide, ECB, 1998;
- ✓ Money and Banking Statistics Sector Manual: Guidance for the Statistical Classification of Customers, ECB, 1998;
- ✓ Monetary and Financial Statistics Manual, IMF, 2000;

България е член на Общата система за разпространение на данни (General Data Dissemination System – GDDS), разработена от МВФ. Същевременно в областта на паричната и банковата статистика се покриват и следват изискванията и на Специалния стандарт за разпространение на данни (Special Data Dissemination Standard – SDDS).

Основни правила:

- а) Счетоводни правила – счетоводните правила, спазвани от търговските банки и БНБ, са посочени в Закона за счетоводството (ноем-

¹ European System of Accounts – международна рамка от сметки за систематично и детайлно описание на икономиката на страната като цяло, нейните компоненти, както и отношенията ѝ с други икономики, разработена от Евростат. ESA'95 е напълно съвместима с SNA'93 (съвместен труд на МВФ, ООН, ОИСР, Европейската комисия и Световната банка). ESA'95 акцентира предимно върху условията и нужните данни на ЕС.

ври 2001 г.) и Международните счетоводни стандарти².

б) Отчетни правила:

- ✓ Оценка на активите и пасивите. Всички финансови активи и пасиви се отчитат по пазарна или близка до пазарната цена. Финансовите инструменти обаче, като пари в обращение, депозити, капитал и резерви, каса и кредити, се отчитат по номинална стойност.
- ✓ Преоценка на валутните позиции – прилагат се обменни курсове към края на периода.
- ✓ Отчитане на кредити и провизии. За целите на статистиката кредитите се посочват на брутна база до изписването им. Начислените специфични провизии за загуба от обезценка се класифицират като *Други пасиви*.
- ✓ Дефиниция на отчетния период. Отчетният период приключва на последния календарен или ако той съвпада с празнични и почивни дни – на последния работен ден от месеца.

в) Икономическа територия и резидентност. Икономическата територия на страната е географската територия, администрирана от държавното управление, в рамките на която хората, стоките, услугите и капиталът се движат свободно. В нея се включват: въздушното пространство, териториалните води и континенталният шелф, лежащ в международни води, върху които държавата се ползва с изключителни права; териториалните анклавни (т. е. географските територии, които са разположени в останалия свят и са използвани според международни договорености или споразумения между страни, от генерални агенции и ведомства на държавното управление на страната (посолства, консулски служби, военни бази, научни бази и др.); всякакъв вид свободни зони.

Резидентите на страната са дефинирани като институционални единици, чийто център на икономически интерес³ е на икономическата територия на страната, седалището им е разположено на същата територия и имат организирано, значително по обем, производство, в което участват или възнамеряват да участват.

Клоновете на резидентни банки в чужбина, чийто център на икономически интерес е на територията на друга страна, се третират като нерезиденти. Клонове на чуждестранни банки, лицензирани да оперират в страната, са резиденти и са включени към сектора, създаващ пари (вж. *Сравнителна секторна таблица*).

Особени (гранични) случаи на резиденция:

- 1) лица от посолства, консулства, военни бази, научни станции се класифицират като резиденти на техните страни по рождение (например банковите трансакции с чуждестранни посолства се третират като отношения с нерезиденти).
- 2) като резиденти на страната се третират:
 - ✓ туристи – лица, които отсъстват от страната за период, по-малък от шест месеца с цел бизнес или лични пътувания;
 - ✓ сезонни работници – лица, които работят извън територията на страната за срок, по-малък от шест месеца;
 - ✓ презгранични работници – лица, които редовно (всекидневно, всяка седмица) пресичат границата с цел работа в съседни страни;
 - ✓ екипажи на кораби, летателни средства и други мобилни съоръ-

² Унифицираните национални счетоводни стандарти, съобразени с международните, бяха валидни до края на 2002 г., след което влязоха в сила Международните счетоводни стандарти.

³ Центърът на икономически интерес се обуславя от наличието на територията на страната на търговски обект, жилище, производствена база или друг вид, чрез което или от което лицето е ангажирано или възнамерява да се ангажира с икономическа активност или операции за период, по-голям от 6 месеца (според ESA⁹⁵ срокът е 1 година).

жения, опериращи частично или изцяло извън територията на страната;

✓ българските студенти в чужбина независимо от срока на тяхното обучение.

3) при трансакции със земя и/или сгради (в т. ч. вили) клиентите на банките се третират като национални институционални единици, условни резиденти за страната, където е локализирана собствеността, но само по отношение на операциите, повлияващи на тази земя или сгради.

Концепцията за резидентството е съобразена с ESA'95, 5-ото издание на Наръчник по платежен баланс (Balance of Payment Manual, 5th edition) и Валутния закон на България.

г) Секторно разпределение. Следват се стандартите на ESA'95 за секторна класификация на институционалните единици. Два са основните сектора според резидентността: *резидентен сектор* (S.1) и *останал свят* (S.2). Резидентният сектор е разделен на банков, правителствен и неправителствен. От своя страна банковият сектор обхваща БНБ (S.121) и търговските банки (S.122); *правителственият сектор* (S.13) се състои от 3 подсектора – централно правителство (S.1311), местно правителство (S.1313) и социалноосигурителни фондове (S.1314); *неправителственият* – от 4 подсектора: нефинансови държавни предприятия (S.11001), нефинансови частни предприятия (S.11002+S.11003), небанкови финансови институции (S.123, S.124, S.125), домакинства (S.14). *Нерезидентният сектор* включва банки, правителства и други нерезиденти (вж. *Сравнителна секторна таблица*).

д) Инструментални категории. В паричния отчет и аналитичните отчетности показателите са дефинирани според Наръчник по парична и финансова статистика (Monetary and Financial Statistics Manual) на МВФ, Регулация №13 на ЕЦБ в съответствие с ESA'95 и SNA'93. Дефиниции на по-голямата част от инструментите се намират към съответните таблици в част „Специфични методологически бележки“.

е) Валутно разпределение. Всички показатели и инструменти са в левове и чуждестранна валута.

ж) Матуритетна структура. За целите на статистиката финансовите активи и пасиви се представят според оригиналния срок до падежа им (Наредба № 13 на ЕЦБ и SNA'93).

2. Отчетни единици

Това са парично-финансовите институции – резиденти на територията на Република България. Към момента включват БНБ и търговските банки, в т. ч. регистрираните в страната клонове на чуждестранни банки. Търговските банки с пълна лицензия за работа в България и в чужбина са 28 и 6 са клонове на чуждестранни банки.

Парично-финансовите институции⁴ в страната са включени в единния списък, който се поддържа от ЕЦБ в интернет (вж. <http://www.ecb.int/mfi/mfi/accessioncountries.htm>), на парично-финансовите институции в страните, присъединяващи се към ЕС. Към този адрес има и хипервръзка от страницата на БНБ.

⁴ Според законодателството на ЕС обхватът на парично-финансовите институции е по-голям и в него попадат централната банка, кредитните институции, фондове на паричния пазар и други институции, покриващи дефиницията, т. е. получават депозити или техни близки заместители от физически и юридически лица, различни от парично-финансови институции, и отпускат кредити или правят инвестиции в ценни книжа за своя сметка независимо от същността на техния бизнес.

3. Банки в несъстоятелност

Специфична особеност на паричната статистика на България е воденето на отчетност на търговските банки в несъстоятелност, която по същество не е част от официалната парична статистика. Данните за тези банки са обособени в отделна таблица – „Секторна месечна отчетност на търговските банки в несъстоятелност“. Целта е да се получи картина на динамиката на процесите в банковата система, когато банка с отнета лицензия и открита процедура по обявяване в несъстоятелност се изключва от обхвата на официалната статистика и се включва в групата на банките в несъстоятелност⁵ и впоследствие – когато отпада от статистическо наблюдение⁶.

4. Схеми за изготвяне на паричната статистика

Паричната статистика включва 2 нива на компилиране и представяне на данните.

На първо ниво наличните данни, получени от отделните отчетни единици, се агрегират в аналитични отчетности, които съдържат изчерпателни балансови данни за БНБ и търговските банки. Целта на аналитичните отчетности е да предоставят данните, класифицирани в съответствие с принципите за резидентност, секторизация и инструментална принадлежност, във формат, удобен за компилиране на паричния отчет.

На второто ниво данните от аналитичните отчетности се консолидират във формата на паричен отчет. Паричният отчет е основна форма на паричната статистика и съдържа множество важни показатели, необходими за извършване на макроикономически анализи. Той разкрива механизма, по който паричната база се мултиплицира в съвкупно парично предлагане, обслужващо трансакциите в националното стопанство. Структурата му е изградена по начин, улесняващ анализа на широките пари и техните източници. Паричният отчет се придружава от таблици, в които основните му елементи се представят по-детайлно (по сектори и инструменти).

5. Принципи на обработка на данните

- ✓ Агрегация – сумиране на данните по салда за всички институционални единици в рамките на един сектор или подсектор или на всички активи или пасиви в рамките на точно определен показател. За секторите и подсекторите данните по финансовите активи и пасиви се агрегират в инструменти (например кредити, класифицирани по сектор на дебитора, и депозити, класифицирани по сектор на кредитора). По-нататъшна агрегация се използва за комбиниране на инструментите в показатели.
- ✓ Консолидация – отнася се до елиминиране на салда и потоци между институционалните единици, резиденти на страната, когато последните са групирани. Институционалните единици, състоящи се от централа и клонове, отчитат консолидирани данни чрез елиминиране на вземанията и задълженията между тях. (Това правило не се прилага при консолидиране на данните между централа и нерезидентни клонове.) Последваща консолидация се извършва в паричния отчет между търговските банки и БНБ.

⁵ 14 банки през декември 1997 г.; по една – през януари 1999 г. и април 2000 г.

⁶ Отпадане от статистическо наблюдение:

- а) придобиване на банки в несъстоятелност от действащи банки – общо 6 банки (юли 2000 г., март 2001 г., февруари, август, ноември и декември 2002 г.);
- б) придобиване активите на банки в несъстоятелност от държавата в лицето на Агенцията за държавни вземания или дружества извън банковата система: три банки съответно през април, юни и декември 2000 г. и две през януари и февруари 2002 г., придобити от държавата; една банка – през юли 2000 г., придобита от дружество извън банковата система.

- ✓ **Нетиране** – основен принцип, заложен в международните статистически стандарти, е, че данните трябва да се събират и компилират бруто. Въпреки това някои категории от данни в паричния отчет се представят и в нетна форма поради използването им за аналитични нужди. В паричния отчет се представят нетни: чуждестранните активи, вземанията на централното правителство, други позиции, като едновременно с това се показват и брутните вземания от и брутните задължения към нерезиденти, централното правителство и други неklasифицирани активи и пасиви.

6. Обработка на данните и методи на калкулация, прекъсвания на редове

Паричната статистика се събира седмично и месечно от всички търговски банки и БНБ. Според установения от 1995 г. стандарт, който ще е валиден до края на 2003 г., отчетните единици представят пълни оборотни ведомости със секторна, инструментална и валутна разбивка на някои счетоводни сметки. Въз основа на тези данни се агрегират аналитични отчетности на БНБ и търговските банки. Седмичното издание, изготвено на базата на пълна счетоводна отчетност, съдържа по-агрегирани показатели от месечното.

Данните се събират по електронен път чрез виртуална мрежа на БНБ с ТБ (от 1 март 2002 г.).

Ревизии на вече публикувани данни се извършват в следните случаи:

- установяване на грешка в данните;
- промяна на счетоводния или статистическия стандарт.

При извършване на ревизии те се оповестяват със знак **P** и обяснителен текст. При смяна на стандарта се ревизират и историческите данни от момента на възникване на събитието или промяната на стандарта. Всички ревизии се извършват и в седмичните, и в месечните данни. Доколкото седмичното издание предшества месечното, ревизията първо се оповестява в него. Предварителни данни по правило се публикуват само в седмичното издание.

Прекъсванията в динамичните редове се отбелязват със знак **▼**⁷.

Другите използвани символи са следните:

- 0** – показателят е по-малък от 0.05, но по-голям от нула;
- – показателят е равен на нула;
- P** – ревизирани данни.
- П** – предварителни данни.

7. Публикации

Публикува се седмична и месечна парична статистика.

Седмичното издание е с данни към края на седмицата (петък) и се публикува една седмица след отчетния период (до следващия петък). Месечните данни са към края на отчетния период и се публикуват един месец след отчетния период (до края на следващия месец). Месечните статистически данни също се включват в периодичните публикации на централната банка: годишните и полугодишните отчети на БНБ, месечните информационни бюлетени. Публикациите са в печатна форма и на интернет страницата на БНБ: www.bnb.bg.

⁷ Прекъсване на динамичния ред има при промяна в счетоводния стандарт за отчетване на ДЦК (вж. Специфични методологически бележки – таблица 1.3.11.).

	Сектори в паричната статистика (BG)	Сектори в ESA '95	Дефиниции по ESA '95
Сектор, създаващ пари	S.121 Централна банка	S.121 Централна банка	Подсектор <i>Централна банка</i> се състои от всички финансови корпорации и квазикорпорации ⁸ , чиято основна функция е емитиране на парични средства, поддържане вътрешната и външната стабилност на валутата и управление на всички или част от международните резерви на страната.
	S.122 Търговски банки	S.122 Други парично-финансови институции	Подсектор <i>Други парично-финансови институции</i> се състои от всички финансови корпорации и квазикорпорации (с изключение на тези, които са класифицирани в подсектора <i>Централна банка</i>), които са основно ангажирани с финансово посредничество и чието задължение е да получават депозити и/или близки заместители на депозити от други институционални единици, различни от монетарни финансови институции, и да отпускат кредити и/или да инвестират в ценни книжа за своя собствена сметка.
Сектор, притежаващ пари	S.123, S.124, S.125 Небанкови финансови институции	S.123 Други финансови посредници, с изключение на застрахователни компании и пенсионни фондове	Подсектор <i>Други финансови посредници, с изключение на застрахователни компании и пенсионни фондове</i> , се състои от всички финансови корпорации и квазикорпорации, които са основно ангажирани с финансово посредничество, като поемат пасиви под форма, различна от пари, депозити и/или заместители, които са близки до депозити, от институционални единици, различни от парично-финансови институции, или институционални технически резерви. Тук се включват лизингови и факторингови компании, взаимните фондове, импортни/експортни предприятия и др.
		S.124 Финансови предприятия, ангажирани със спомагателни финансови дейности	Подсектор <i>Финансови предприятия, ангажирани със спомагателни финансови дейности</i> се състои от всички финансови корпорации и квазикорпорации, които основно извършват спомагателни финансови дейности, с други думи – които са тясно свързани с финансовото посредничество, но сами по себе си не са финансови посредници. Тук се отнасят борси, обменни бюра, консултанти, брокери и други.
		S.125 Застрахователни компании и пенсионни фондове	Подсектор <i>Застрахователни компании и пенсионни фондове</i> се състои от всички финансови корпорации и квазикорпорации, които са основно ангажирани с финансово посредничество и вследствие на това с обединяване на рискове.

⁸ Квазикорпорации – имат независим юридически статус и поддържат пълен набор от сметки. Независимо от това те могат да имат икономическо и финансово поведение, което се различава от това на техните собственици и е подобно на това на корпорациите. Следователно за тях се счита, че са независими при вземане на решение и се разглеждат като отделни институционални единици.

	Сектори в паричната статистика (BG)	Сектори в ESA '95	Дефиниции по ESA '95
Сектор, притежаващ пари	S.11001 Нефинансови държавни предприятия	S.11 Нефинансови предприятия	Сектор <i>Нефинансови предприятия</i> съдържа институционални единици, чиито трансакции по разпространение и финансови отношения са отделни от онези на техните собственици и които са пазарни производители, чиято основна дейност е производство на стоки и нефинансови услуги. Една институционална единица, предприятие, домакинство или държавна единица си осигурява контрол над предприятието чрез притежаването на повече от половината акции с право на глас (дялове), или по друг начин казано – контролира повече от половината притежатели на акции (дялове). В паричната статистика нефинансовите предприятия се представят и според вида собственост – държавни и частни.
	S.11002 + S.11003 Нефинансови частни предприятия		
	S.14 Домакинства	S.14 Домакинства	Сектор <i>Домакинства</i> включва личности или групи от личности като потребители и като предприемачи, произвеждащи пазарни стоки и нефинансови и финансови услуги (пазарни производители). Той включва също и личности или групи от личности като производители на стоки и нефинансови услуги, предназначени предимно за собствена крайна употреба. Тук се включват едноличните търговци и сдруженията без независим юридически статус и които са пазарни производители.
		S.15 Нетърговски организации, обслужващи домакинствата	Сектор <i>Нетърговски организации, обслужващи домакинствата</i> се състои от нетърговски институции, отделни юридически личности, които обслужват домакинствата. Техните основни ресурси освен тези, получени от случайни продажби, се получават от доброволни парични вноски или вноски в натура от домакинствата в качеството им на потребители от плащания, извършени от правителствения сектор ⁹ и от доходи от собственост. Тук се включват синдикати, политически партии, фондации, сдружения, църкви и религиозни общества, читалища, културни и спортни клубове. (За целите на месечния баланс на ЕЦБ секторът се представя заедно със сектор <i>Домакинства</i> .)

⁹ Нетърговските институции, които са контролирани и финансирани от правителствения сектор, се класифицират в него.

Сектори в паричната статистика (BG)	Сектори в ESA '95	Дефиниции по ESA '95
Парично-неутрален сектор	S.1311 Централно правителство	Подсектор <i>Централно правителство</i> включва всички административни единици на страната, чиято компетентия се разпространява обикновено върху цялата икономическа територия, с изключение на администриране на социалноосигурителните фондове. В подсектора са включени също така тези нетърговски институции, които са контролирани и основно финансирани от централното правителство и чиято компетентия се разпространява върху цялата икономическа територия.
Сектор, притежаваш пари	S.1312 Областно (щатско) правителство	
Сектор, притежаваш пари	S.1313 Местно правителство	Подсекторът <i>Местно правителство</i> включва тези видове обществена администрация, чиято компетентия се разпространява само върху локална част от икономическата територия, с изключение на местните агенции на социалноосигурителните фондове. В подсектора са включени тези местоплански институции, които са контролирани и основно финансирани от органи на местното правителство и чиято компетентия е ограничена до икономическите територии на местното правителство.
	S.1314 Социалноосигурителни фондове	
Нерезидентен сектор	S.2 Останал свят	Сектор <i>Останал свят</i> се състои от всички нерезидентни единици ¹⁰ , ангажирани в операции с резидентни институционални единици или имат други икономически връзки с резидентни единици. Неговите сметки осигуряват един общ поглед на икономическите връзки, свързващи националната икономика с останалия свят. Секторът включва и такива институционални единици, които физически се намират на географската територия на страната. ЕЦБ разделя този сектор на банки и небанки, като последните се делят на <i>Правителствен сектор</i> и <i>Други</i> ¹¹ .

¹⁰ Включени са също институциите на Европейския съюз и международните организации.

¹¹ Международните и националните институции се третират като част от правителствения сектор – например МВФ, Световната банка, ООН, ОПЕК, ОИСР и др.

Специфични методологически бележки

Паричната статистика е представена в динамика с паричен отчет, две аналитични отчетности (на БНБ и на търговските банки), както и няколко допълнителни таблици, съдържащи по-детайлна информация. Принципът на организация на всички таблици е следният: данните са развити по сектор, показател, левове/валута, инструмент и матуритет, като показателите в актива са групирани по сектори и инструменти, а в пасива – по инструменти и степен на изискуемост.

Същевременно се компилират и публикуват секторни месечни отчетности на БНБ и ТБ, които са статични таблици, представящи съответни показатели в актива и пасива с цел идентифициране на секторната принадлежност на балансовите позиции.

Паричната статистика (в динамика и статика) е изградена на база месечните отчетности на БНБ и ТБ. Информация за банките в процедура по несъстоятелност се дава в приложение към паричния отчет, което има единствено информативни функции.

Таблицы 1.3.1. и 1.3.2.: Кратък и подробен паричен отчет

Структурата на паричния отчет може да се изрази със следното математическо тждество:

$$\text{нетни чуждестранни активи} + \text{нетни вътрешни активи} = \text{широки пари.}$$

Нетните вътрешни активи включват: вътрешен кредит, капитал и резерви (с обратен знак) и други позиции (нето).

Видове показатели

Нетни чуждестранни активи – получават се като разлика между brutните чуждестранни активи и пасиви на банковия сектор. Brutните чуждестранни активи са представени по инструменти и включват международните валутни резерви на страната и други чуждестранни активи на БНБ и ТБ. Brutните чуждестранни пасиви отразяват задълженията на БНБ и ТБ към външния сектор. Подробен развитие на brutните чуждестранни активи и чуждестранни пасиви е извършено в таблица „Чуждестранни активи и пасиви“.

Вътрешен кредит – обединява кредита за консолидирания правителствен сектор и за неправителствения сектор.

Кредитът за консолидирания правителствен сектор обхваща нетните вземания от централното правителство и brutните вземания от местното правителство и социалноосигурителните фондове. Кредитът за неправителствения сектор включва brutните вземания от нефинансови държавни предприятия, нефинансови частни предприятия, домакинства и небанкови финансови институции.

Капитал и резерви – включва акционерния капитал на банковата система; резервните фондове и финансовия резултат на банките.

Други позиции (нето) – обединяват всички компоненти от балансите на БНБ и ТБ, които не са обхванати в представените инструменти. Тук се включват междубанкови отношения (нето), други активи и пасиви (нето) и отношения между БНБ и ТБ (нето). Към други активи и пасиви (нето) се включват дълготрайните активи, начислените и просрочените лихви, амортизациите, специфичните провизии за загуба от обезценка, както и неклассифицираните другаде активи и пасиви. Салдото по позиция „Отношения между БНБ и ТБ (нето)“ отразява флоута (*float*), възникнал в резултат на нетиране на позициите от актива – „Вземания от ТБ“ (аналитична отчетност на БНБ) и „Резерви“ (аналитична отчетност на ТБ) с позициите от пасива – „Резервни пари“, подпозиция „Депозити на ТБ“ (аналитична отчетност на БНБ) и „Задължения към БНБ“ (аналитична отчетност на ТБ). От получения резултат се изважда позиция „Резерви“, подпозиция „Каса“ (аналитична отчетност на ТБ).

Широки пари (парично предлагане) – състоят се от пасиви с паричен характер на банките към резидентния сектор, с изключение на тези към централното правителство и банковия сектор (сектори, притежаващи пари – вж. Сравнителна секторна таблица). Инструментите в паричните агрегати са групирани по степен на ликвидност и са представени по валута и по сектори.

Използват се следните парични агрегати: М1, М2 и М3. Агрегат М1, известен като тесни пари, включва най-бързоликвидните инструменти, използвани за разплащане (пари извън банките и овърнайт депозити в левове). Квазипарите и паричният агрегат М1 съставят паричния агрегат М2. Квазипарите се състоят от срочни депозити, спестовни депозити в левове и депозити в чуждестранна валута. Най-нисколиквидните финансови инструменти са репосделките, издадените дългови ценни книжа, получените кредити и блокираните депозити. Те са в левове и чуждестранна валута и заедно с паричния агрегат М2 формират най-широкия паричен агрегат М3, който е известен като парично предлагане (широки пари).

Основни инструменти, групирани в показатели

В актива:

1. *Кредити* – вж. таблица 1.3.10.
2. *Ценни книжа, различни от акции* – тук се включват ценни книжа, различни от акции и други форми на собственост, даващи на притежателя им безусловно право на фиксиран или договорно определяем доход под формата на купонни плащания и/или определена фиксирана сума на посочена дата или дати, стартиращи от емисията до деня, определен като дата на падеж/откупуване. Тези книжа не гарантират права на собственост и дял в капитала на фирмата емитент. Включват се и инструменти със същите характеристики, но съдържащи опции за конвертиране в акции или други форми на собственост. Показателят *ценни книжа, различни от акции*, обхваща различни видове облигации и други дългови книжа с характер на облигации независимо от намеренията за придобиването им и периода на държане. Намеренията за придобиване могат да бъдат държане на книгата до падеж, книжа, държани с цел търгуване, книжа, обявени за продажба. Тук са включени и притежаваните пазарно-търгуеми инструменти, които имат висока степен на ликвидност, т. е. тук попадат притежаваните от търговските банки инструменти на паричния пазар на неправителствения сектор с оригинален срок на падеж до една година, които са свободно прехвърляеми и могат да бъдат търгувани. Показателят обхваща сконтирани и приети от ТБ полици и други търговски книжа, използвани от банките като форма на краткосрочно инвестиране. В сектор „Нефинансови държавни предприятия“ са включени и притежаваните от ТБ компенсаторни инструменти¹².
3. *Акции и други форми на собственост* – притежаваните ценни книжа, които дават права на собственост и дял в капитала на предприятие. Тези ценни книжа дават право на част от печалбата на предприятието, а също така и право на ликвидационен дял в случай на ликвидация.

¹² Компенсаторните инструменти включват компенсаторни записи и жилищно-компенсаторни записи, емитирани по Закона за обезщетяване на собственици на одържавени имоти и поименни компенсационни бонове, емитирани по Закона за собствеността и ползването на земеделски земи. Тези инструменти са издадени от държавата и са свободно прехвърляеми. По смисъла на Закона за публичното предлагане на ценни книжа те са приравнени към ценни книжа.

В пасива:

1. *Пари извън банките* са парите в обращение, намалени с касите на ТБ.
2. *Депозитите* се състоят от парични средства на правителствения сектор, предприятия и домакинства в БНБ и търговските банки. Те са задължение (пасив) на финансовата институция.
 - ✓ *Овърнайт депозитите* съдържат депозити, които нямат определен срок и могат незабавно да се конвертират в пари в брой или да се преведат чрез банково нареждане или чек без ограничения или санкции. Тук се включват и депозитите до 1 ден.
 - ✓ *Срочните депозити* не са незабавно на разположение, тъй като имат фиксиран срок или период на предварително уведомяване преди тегленето им. Тези депозити не могат да се използват за извършване на плащания и не са конвертируеми в пари в брой без какъвто и да е вид значимо ограничение или глоба. Представени са с матуритетна структура до две и над две години.
 - ✓ *Спестовните депозити* служат за съхранение на пари на домакинства срещу издаване на лична спестовна книжка или аналогичен документ. Такива депозити са жилищните влогове, детските влогове и други.
 - ✓ *Блокираните депозити* са тези, на които тегленето е ограничено посредством закони, търговски или други изисквания.

Репосделките включват получените в отчетната единица парични средства срещу продажбата на ценни книжа с твърд ангажимент за обратно изкупуване на същите или подобни ценни книжа по определена цена на определена бъдеща дата.

Издадените дългови ценни книжа включват емитираните от ТБ ценни книжа, различни от акции и други форми на собственост, които обикновено се търгуват на вторичния пазар и не гарантират на притежателя права на собственост върху банката емитент. Издадени нетъргуеми инструменти (първично пласирани не чрез борса или друг официален пазар), но впоследствие превърнали се в търгуеми, също се класифицират тук. Представени са с матуритетна структура до 2 и над 2 години.

Получените *кредити* представляват заети парични средства срещу определена цена (лихва). Представени са с матуритетна структура до 2 и над 2 години.

Таблицы 1.3.3. и 1.3.4.: Аналитични отчетности на БНБ и ТБ

Целта на таблиците е предоставяне на данните във формат, удобен за компилиране на паричния отчет. Данните за аналитичните отчетности се получават от БНБ и отделните банки и се класифицират в съответствие с принципите за резидентност, секторизация и инструментална принадлежност.

Видове показатели

Активът е развит по сектори, а те са представени по следните инструменти: каса; депозити; кредити; ценни книжа, различни от акции; акции и други форми на собственост; дълготрайни активи; други активи. В пасива отделно са представени показателите, участващи в паричното предлагане (M1, M2 и M3), всеки от тях допълнително развит по сектори. Секторите, участващи във формиране на източниците на паричното предлагане, се посочват отделно, по инструменти. Всички показатели на актива и пасива, имащи валутен компонент, са допълнително развити в левове и валута.

Таблица 1.3.5.: Парична база (резервни пари) и механизъм на паричното предлагане

Паричното предлагане се основава на мултиплицирането на паричната база (пари извън банките и банков резерви) от търговските банки. За неговото определяне се използват паричните агрегати М1, М2 и М3.

Паричната база (резервните пари) се състои от парите извън банките и средствата на търговските банки (банковите резерви). Последните включват депозитите на ТБ в БНБ и парите в касите им. Депозитите на търговските банки обхващат задължителните минимални резерви и свръхрезервите (овърнайт, срочни и блокирани депозити). Динамиката на резервите зависи от размера на задължителните резерви (които са фиксирана част от депозитите) и от свръхрезервите. Размерът на задължителните резерви се определя от УС на БНБ и е единственият инструмент на паричната политика на централната банка в условията на паричен съвет. При неговото въвеждане той е 11%, а от юли 2000 г. е намален на 8%. Равнището на свръхрезервите отразява ликвидното състояние на търговските банки и склонността им към по-голяма сигурност. Паричната база се компилира от отчета на БНБ в частта за депозитите на ТБ и от отчета на ТБ в частта каси на ТБ.

Механизъм на паричното предлагане

Паричното предлагане (М3) може да се представя като произведение на паричната база и променливата *паричен мултипликатор*.

Паричен мултипликатор – характеризира степента на мултипликационния ефект от дейността на ТБ. Измерва се чрез съотношенията на широки пари (М3) или на отделните агрегати (М1 и М2) към резервните пари. Паричният мултипликатор е функция на отношението на пари извън банките към депозитите¹³ и на банковите резерви към депозитите, известни като фактори за определяне на паричното предлагане. Съотношението между парите извън банките и депозитите зависи преди всичко от поведението на широката публика, а съотношението между банковите резерви и депозитите е резултат от поведението на търговските банки.

Източници на резервните пари

При стабилен паричен мултипликатор чрез въздействие върху източниците на резервните пари може да се повлияе на общото предлагане на пари.

Чуждестранни активи (нето). Отразят увеличението/намалението на валутния резерв на страната. В условията на паричния съвет у нас изменението на валутните резерви, когато е за сметка на депозитите на правителството, не влияе пряко върху паричната база и автоматично се стерилизира.

Вземания от правителството (нето). Нетната позиция се получава в резултат от нетиране на активите на правителствения сектор (салдата по левови заеми, отпуснати преди юни 1997 г. по силата на тогава действащия закон за БНБ, и по валутните заеми съгласно чл. 45 на Закона за БНБ) с неговите пасиви.

Вземания от търговските банки. В баланса се отчитат салда по разрешени преди юни 1997 г. кредити и непогасените лихви по тях¹⁴.

Други позиции (нето). Освен неклассифицирани към някоя от останалите позиции активи и пасиви включват още юбилейни и възпоменателни монети, немонетарно злато и други благородни метали и вземания от нефинансови държавни предприятия в актива и амортизации и провизии в пасива.

¹³ Включват се и репосделки, издадени дългови ценни книжа и получени кредити.

¹⁴ Чл. 33 (1) БНБ не може да предоставя кредити на банки освен в случаите по ал. 2. (2) При възникване на ликвиден риск, засягащ стабилността на банковата система, БНБ може да предоставя кредити в левове на платежоспособна банка за срок, не по-дълъг от 3 месеца, ако те са напълно обезпечени със залог на злато, чуждестранна валута или други подобни бързо ликвидни активи.

Таблицы 1.3.6. и 1.3.7.: Чуждестранни активи и пасиви на БНБ и ТБ

Таблиците показват вземанията и задълженията на банковия сектор към нерезиденти, формиращи позициите чуждестранни активи и чуждестранни пасиви. Първата обхваща взаимоотношенията *БНБ – нерезидентен сектор*, а втората – *банки – нерезидентен сектор*. Информацията е класифицирана според сектора на нерезидентите, финансовите показатели и валутата.

Видове инструменти*Чуждестранни активи на БНБ*

Външните вземания на централната банка са обособени в две групи според тяхната ликвидност – международни резерви и други чуждестранни активи:

1. *Международен валутен резерв* – включва най-бързоликвидните чуждестранни активи. В режима на паричен съвет, въведен на 1 юли 1997 г., те се равняват на активите на обособеното в баланса на БНБ управление „Емисионно“ и са описани в чл. 28, ал. 3 на Закона за БНБ.

Подразделя се на два сектора – нерезидентни банки и правителства и включва следните показатели:

- ✓ каса – притежавани банкноти и монети в свободно конвертируема чуждестранна валута;
 - ✓ депозити – средства в свободно конвертируема валута, притежавани от БНБ по сметки в чуждестранни банки, развити по степен на ликвидност (овърнайт и срочни);
 - ✓ ценни книжа, различни от акции – притежаваните от БНБ дългови инструменти, емитирани от нерезидентни банки, финансови институции и правителства, чиито задължения са оценени с една от двете най-високи оценки на две международно признати агенции за кредитен рейтинг и които са платими в свободно конвертируема валута с изключение на дълговите инструменти, дадени или получени като обезпечение;
 - ✓ резервна позиция в МВФ – представлява безусловното право на страната за ползване на средства от МВФ. Този показател се създава от плащането на валутния компонент от квотата на България и е равен на разликата между квотата и наличностите на МВФ в национална валута¹⁵.
 - ✓ притежаваните от БНБ специални права на тираж¹⁶ (СПТ);
 - ✓ монетарно злато – състои се от кюлчета злато в стандартна форма в трезора и монетарно злато, депозирано при чуждестранни банки. На основание чл. 28, ал. 3, т. 6 от Закона за БНБ наличността от монетарно злато се оценява по 500 лева за тройунция или по пазарна стойност, ако е по-ниска.
 - ✓ вземания по лихви – включени са вземания по начислени и по просрочени лихви.
2. *Други чуждестранни активи* – това са по-слаболиквидни вземания от нерезиденти, които след въвеждането на паричния съвет са част от активите на управление „Банково“. Позицията също е разделена на два сектора – нерезидентни правителства и други нерезиденти и включва следните инструменти:

¹⁵ Резервната позиция може да бъде увеличена до размера на средствата в национална валута, използвани от МВФ при трансакции с други страни членки.

¹⁶ Специални права на тираж е резервен актив, създаден от МВФ, като допълнение към съществуващите резервни активи. Стойността им се определя от кошница от основни валути (евро, английска лира, щатски долар, японска йена).

- ✓ Ценни книжа, различни от акции – дългови ценни книжа, невключени в международния резерв;
- ✓ Акции и други форми на собственост – представляват капиталови инвестиции в международни финансови институции (напр. Банка за международни разплащания, Базел);

Чуждестранни пасиви на БНБ

Отразяват задълженията на централната банка към външния сектор, подразделени на три подсектора – нерезидентни банки, правителства и други нерезиденти. След въвеждането на паричния съвет чуждестранните пасиви се състоят само от задълженията на страната към МВФ и включват следните инструменти:

- ✓ кредити – получени заеми от общите фондове на МВФ, които са лихвоносни и се отпускат с определен падеж;
- ✓ задължения по лихви – в позицията са включени задълженията по лихви към МВФ.

Чуждестранни активи и пасиви на ТБ

Чуждестранните активи са класифицирани в три сектора – нерезидентни банки, нерезидентни правителства и други нерезиденти, а чуждестранните пасиви в два – нерезидентни банки и други нерезиденти. Представени са всички инструменти, наблюдавани и за резидентните сектори: каса; депозити; кредити; ценни книжа, различни от акции (съответно за пасива – издадени дългови ценни книжа); акции и други форми на собственост.

Таблицы 1.3.8. и 1.3.9.: Задължения към правителствения сектор

Таблиците отразяват задълженията на парично-финансовите институции към правителствения сектор. В рамките на правителствения сектор са включени следните подсектори – централно правителство, местно правителство и социалноосигурителни фондове (вж. приложение *Сравнителна секторна таблица*).

Видове задължения

Депозитите са формирани от средства по бюджетни, извънбюджетни и набирателни сметки на трите подсектора, както и от средства на държавните фондове. Депозитите на отделните подсектори са представени по ликвидност (овърнайт, срочни и блокирани) и валута.

Кредитите са формирани от получените в банките средства по държавни фондове.

Особености на отчитане

Централното правителство се счита за парично-неутрален (money-neutral) сектор и неговите депозити не са посочени в обхвата на паричните агрегати. Средствата на сектори *Социалноосигурителни фондове* и *Местно правителство* се отнасят към *Сектори, притежаващи пари* (money-holding sectors) и са включени в обхвата на паричните агрегати според степента им на ликвидност.

Таблица 1.3.10.: Кредити на нефинансови предприятия и домакинства

Целта на таблицата е да представи информация за кредитите (остатъчната им стойност) по видове, валута и сектори. В паричния отчет и аналитичните отчетности те са част от *Вземанията от неправителствения сектор*. Дефиницията за кредити следва тази в международните стандарти. Кредитите са финансови активи, възникнали с цел осигуряване на парични средства, стоки или услуги на кредитополучателя. Условието по кредитите (фиксирано от кредитора или договорено) обикновено се

оформят с непрехвърляем документ. Кредитът е безусловен дълг, който трябва да бъде изплатен на падежа му и да носи доход под формата на лихва. Кредитите, предоставени на *нефинансови предприятия и домакинства*, се формират само в търговските банки, тъй като след въвеждането на паричния съвет през 1997 г. БНБ не се явява кредитор на този сектор¹⁷.

Видове кредити

1. Според матурирета

- ✓ Краткосрочни кредити – кредити, чийто оригинален срок на падеж е една година или по-малко. Тук се отчитат краткосрочни кредити, овърдрафт и просрочените краткосрочни кредити.
- ✓ Дългосрочни кредити – кредити, чийто оригинален срок на падеж е повече от една година, включително и просрочените дългосрочни кредити.

2. Според качеството

- ✓ Редовни кредити – договорените и редовно обслужваните от клиента кредити съгласно условията, заложи в договора за предоставянето им.
- ✓ Просрочени кредити – кредити, които са дължими, но които не са платени или изписани. Тук се включват кредити с просрочен срок на погасяване или изискуеми при нарушение на други договорни условия. Голяма част от просрочените кредити са *съдебните вземания по кредити*, които обхващат изискуемите по съдебен ред заеми, както и вече присъдените, но неизплатени в полза на банките съдебни искиове. (Предмет на отчитане са само съдебните вземания по кредити, които са балансов актив.)

3. Според целта на използване

- ✓ Потребителски кредити – кредити, предоставени на домакинствата. Потребителският кредит се използва предимно за покупка на стоки и услуги, които се употребяват лично от домакинствата.
- ✓ Жилищни кредити – кредити, предоставени на домакинства срещу обезпечение (ипотека, гаранция и др.), за финансиране на жилищно строителство или покупка на жилище. Тук влизат и заемите за подобрения или ремонт на жилища.

4. Според начина на предоставяне

- ✓ Овърдрафт – кредити, отпуснати от банките в случаите, когато средствата по разплащателните сметки на клиентите не са достатъчни да покрият наредените плащания. Погасяването се извършва автоматично при постъпване на суми по разплащателните сметки. Включват се както овърдрафт с предварително договорени лихвени условия и размер, така и без уговорка.
- ✓ Кредити (вж. т. 1).

Таблица 1.3.11.: Притежавани дългови ценни книжа, издадени от централното правителство

В таблицата се посочат вземанията на търговските банки по притежавани от тях дългови книжа, издадени от централното правителство. Ценните книжа са класифицирани според валутата (национална и чуждестранна), вид и оригинален срок до падежа.

¹⁷ Чл. 56, т. 1 от Закона за БНБ гласи: „Освен в предвидените в този закон случаи БНБ не може: 1. да отпусна кредити или да купува ценни книжа или други прехвърляеми инструменти.“

Видове инструменти

Инструментите, включени в показателя, са държавните ценни книжа (ДЦК). Те са посочени по видове и биват: краткосрочни, издадени въз основа на Наредба № 5 (съкровищни бонове); средносрочни и дългосрочни, издадени съгласно Наредба № 5, евро облигации¹⁸ и глобални облигации¹⁹ и брейди книжа²⁰ и други – облигации по ЗУНК²¹, ПМС²², ЗДЗВСТБ²³.

Особености на отчитане

Първоначалната оценка на ценните книжа се извършва по цена на придобиване, а последващото им оценяване се извършва в зависимост от категорията, в която попадат съгласно Международните счетоводни стандарти (до края на 1998 г. отчитането им се извършваше по номинал).

Таблицы 1.3.12. и 1.3.13.: Меморандуми към аналитичните отчетности на БНБ и търговските банки

Меморандумите показват всички начислени лихви и просрочени лихви по вземания и задължения. Оповестени са и всички коригиращи балансови позиции, използвани в счетоводната практика (а именно амортизации и специфични провизии), които в паричния отчет са отнесени към позиция *Други пасиви*, доколкото за целите на статистиката данните за всички финансови активи и пасиви трябва да се събират и отчитат на брутна база (вж. *Общи методологически бележки*). Информацията за начислените лихви и формираните специфични провизии е представена по сектор на контрагента (вж. *Сравнителна секторна таблица*).

Данните в таблицата са от декември 2001 г., от който момент информацията е налична.

Описание на позициите

Начислените лихви представляват дължимите, но с ненастъпил падеж на плащането вземания или задължения по лихвени вноски, които се записват съгласно принципа за текущо начисляване²⁴.

Просрочени лихви са тези начислени лихви, за които не е извършено плащане при настъпване на падежа на вземането/задължението по лихвени вноски. Предмет на отчитане са само балансово водените позиции.

Специфичните провизии за загуби от обезценка съгласно действащата нормативна уредба в страната намаляват стойността на балансовите активи и са елемент на счетоводните разходи²⁵. За целите на статистиката провизируемите активи са показани на брутна база, а формираните специфични провизии са включени в позиция *Други пасиви* на аналитичната отчетност. Банките формират специфични провизии и по условните задължения, отчетени като задбалансови позиции (те не са секторно разде-

¹⁸ Евро облигации – емитираните ДЦК на външния пазар. Към момента това е емисия XS 0138976385 с падеж 2007 г. (деноминирана в евро).

¹⁹ Глобални облигации – емитираните от правителството ДЦК на външния пазар с основна цел замяна на емисиите брейди облигации. Към момента това са емисия XS 0145624432 с падеж 2013 г. (деноминирана в евро) и XS 0145623624 с падеж 2015 г. (деноминирана в щатски долари), емитирани през 2002 г.

²⁰ Брейди облигации, издадени от МФ в щатски долари с цел редукция на външния дълг посредством замяна на вземанията на банките кредитори срещу набор от различни по тип вземания. Има три вида брейди облигации: 1) облигации с първоначално намалени лихви – FLIRBs с падеж до 2012 г., които са конвертируеми, съдържат опция за обратно изкупуване; 2) облигации с отстъпка – DISCs с падеж 2024 г., и 3) облигации за неплатени лихви – IABs с падеж до 2011 г.

²¹ ЗУНК облигации, емитирани от МФ целево към банките, притежаващи в актива си необслужвани кредити на държавни предприятия към банките. Издадени са емисии в левове и щатски долари, като емисиите са с плаващи купонни плащания.

²² Издадени емисии със специално предназначение и функции въз основа на постановления на Министерския съвет.

²³ Гаранционни ДЦК, издадени на основание Закона за държавна защита на влогове и сметки в ТБ, за които БНБ е поискала откриване на производство по несъстоятелност. МФ емитира книгата с цел поемане дълга на затворени банки към вложителите им. Емисиите са деноминирани в левове и в щатски долари.

²⁴ Съгласно чл. 4, ал. 1 от Закона за счетоводството.

²⁵ Съгласно Наредба № 9 на БНБ за оценка и класификация на рисковите експозиции на банките и за формиране на провизии за загуби от обезценка, 2003 г.

лени, доколкото задбалансовите позиции не са предмет на отчитане от статистиката).

Амортизациите са вид коректив на амортизируеми дълготрайни материални и нематериални активи. В публикуваната информация дълготрайните активи са включени на брутна база, а начислената амортизация е отнесена в позиция *Други пасиви*.

Таблицы 1.4.1. – 1.4.4.: Секторна месечна отчетност на БНБ и ТБ

Секторните месечни отчетности на БНБ и ТБ представят съответни показатели в актива и пасива по начин, позволяващ идентифициране на секторната принадлежност на балансовите позиции. Таблиците са статични и съдържат информация по салда към края на всеки календарен месец. Представянето на данните е съобразено с основните принципи за секторна класификация и агрегиране на инструментите в показатели:

1. Секторна класификация. Следвани са основните принципи, заложиени в ESA'95. Всички секторно неклассифицирани позиции, както и собствените вземания и задължения на банките, са обособени в колона неклассифицирани.
2. Финансови показатели. Обхватът и съдържанието на показателите са описани към съответните таблици и като позиции са идентични с позициите на паричния отчет и аналитичните отчетности.

Особености на секторната месечна отчетност на БНБ

За целите на таблицата чуждестранните вземания на БНБ са обособени по сектори, като са обединени активите, включени в международния валутен резерв, с другите чуждестранни активи на централната банка. Касата във валута, СПТ и монетарното злато са представени в колона неклассифицирани. Чуждестранните активи, групирани според ликвидността им в международен резерв или в други чуждестранни активи, са посочени в таблица 1.3.6. Чуждестранни активи и пасиви на БНБ.

Таблицы 1.5.1. и 1.5.2.: Секторна месечна отчетност на банките в несъстоятелност

Към месечния паричен отчет се създава приложение *Секторна месечна отчетност* с данни за банките в несъстоятелност, което има информативни функции, без да е част от официалната парична статистика.

Секторната месечна отчетност отразява текущото състояние на групата банки в несъстоятелност (4 на брой към юни 2003 г.). Структурата и принципите на изграждане съответстват на секторната месечна отчетност на работещите банки. Показателите са без разпределение по матуритет и ликвидност, което се предопределя от спецификата на тези банки.

Особености

През 1996 г. бяха открити процедури по несъстоятелност на първата група банки. Тогава действащата нормативна уредба регламентираше защитата на част от влоговете, като дългът на банките към вложителите им се поемаше от Министерството на финансите. По този начин се извърши преобразуване на дълга от вземане на вложителите от банките във вземане на държавата. Срещу този дълг държавата емитира гаранционни ДЦК в левове и щатски долари в полза на банките, поели обслужването му. Задълженията на банките към правителството са отразени като пасиви на правителствения сектор.

През 1998 г. със създаването на Фонда за гарантиране на влоговете в банките се промени нормативната уредба, според която фондът поема задълженията и встъпва в правата на вложителите към банката до размера на гарантираните суми.

Таблицы 1.5.А.: Парични агрегати и техните източници – дефиниция на Европейската централна банка (ЕЦБ)

Таблиците представят паричните агрегати и източниците на парите (counterparts) по европейска дефиниция.

В таблица 1.5.А.1. „Парични агрегати по дефиниция на ЕЦБ“ са представени паричните агрегати, а в таблица 1.5.А.2. „Източници на паричните агрегати по дефиниция на ЕЦБ“ – позициите от баланса на парично-финансовите институции, които не са включени в паричните агрегати и служат като източници на паричното предлагане (широките пари).

Според дефиницията на Европейската централна банка паричните агрегати са със следния обхват:

$M1$ = пари в обращение и овърнайт депозити в левове и валута (показателят пари в обращение на ЕЦБ е идентичен с пари извън банките по национална дефиниция);

$M2$ = $M1$ + квазипари. Квазипарите се състоят от депозити с договорен матуритет до 2 години (срочни и блокирани депозити и кредити) + депозити, договорени за ползване след предизвестие до 3 месеца (вкл. спестовни депозити);

$M3$ = $M2$ + издадени дългови ценни книжа до 2 години + репосделки (в бъдеще към $M3$ ще бъде включен и инструментът *акции на фондове на паричния пазар* след създаването на институционални предпоставки за това).

Към позициите от баланса на парично-финансовите институции, които не са включени в паричните агрегати, се отнасят дългосрочните финансови пасиви, вътрешният кредит, нетните чуждестранни активи, дълготрайните активи и другите позиции (нето). Дългосрочните финансови пасиви включват пасивите на парично-финансовите институции с матуритет над 2 години или период на предизвестие над 3 месеца, както и капитала и резервите.

Между двете таблици няма равенство, тъй като дългосрочните финансови пасиви са представени със знак плюс.

Лихвена статистика

Основният лихвен процент е действащият в края на месеца, определен от постигнатата на първичния аукцион средна годишна доходност по тримесечни държавни ценни книжа.

Лихвената статистика съдържа обобщени данни за лихвените нива на банките, с изключение на тези в ликвидация. Лихвите са осреднени за седмиците през месеца.

Краткосрочните лихви обхващат матуритетите от 1 ден до 12 месеца, а дългосрочните лихви – матуритетите над 12 месеца.

Лихвените проценти по кредитите и депозитите са среднопретеглени за три сектора – държавни фирми, частни предприятия и население.

Лихвените проценти *по кредитите* отразяват лихвите през съответния месец по новодоговорените левови и валутни кредити.

Годишната капитализация за ОЛП е на тримесечна база, за кредитите – на едномесечна, а за депозитите – по матуритет.

Доходността на ДЦК е среднопретеглена от всички емисии през календарния месец в ефективен размер.

Реалните лихвени нива по левовите кредити и депозити се определят от средните за месеца лихвени проценти, дефлирани с отчетената за същия период инфлация.

2 Външен сектор

Информацията за външния сектор обхваща четири основни категории:

- а) платежен баланс;
- б) търговия със стоки;
- в) дългови индикатори;
- г) валутни курсове.

Платежен баланс

Българската народна банка съставя и отчита платежния баланс на страната на основание чл. 42 от Закона за Българската народна банка (обн., ДВ, бр. 46 от 10.VI.1997 г.). Информацията за нуждите на статистиката на платежния баланс се събира на основание чл. 42 от Закона за БНБ и чл. 8, ал. 2 на Валутния закон (обн., ДВ, бр. 83 от 21.IX.1999 г.) и се обработва от отдел „Платежен баланс и външен дълг“ към дирекция „Статистика“ на БНБ при запазване на нейната пълна конфиденциалност. Понастоящем Българската народна банка изготвя и публикува както аналитичното, така и стандартното представяне на платежния баланс в съответствие с петото издание на „Ръководство по платежен баланс“ (МВФ, 1993), „Наръчник по платежен баланс“ (МВФ, 1996) и „Ръководни правила на Европейската централна банка“²⁶.

Методологията за отчитане на платежния баланс е концептуално свързана с тази на *Системата от национални сметки* (СНС). Статиите на платежния баланс кореспондират до голяма степен със съответните елементи на сметка *Останал свят* от СНС.

Съществува тясна взаимовръзка и между *Международната инвестиционна позиция* и платежния баланс. Финансовата сметка на платежния баланс представя трансакциите на една икономика, свързани с външните ѝ финансови активи и пасиви, които се отразяват върху размера на притежаваните външни финансови активи и пасиви, отчитани в международната инвестиционна позиция.

I. Счетоводни принципи и стандарти

Основното правило при съставянето на платежния баланс на България е прилагането на *двойното счетоводно записване*. Като **кредит, с положителен знак**, се записват: износ на стоки и услуги; получен и начислен доход; компенсирани записи за безвъзмездно получени реални и финансови ресурси (трансфери); увеличение на финансовите пасиви и намаление на финансовите активи. Като **дебит, с отрицателен знак**, се записват: внос на стоки и услуги; платен и начислен доход; компенсирани записи на безвъзмездно предоставени реални и финансови ресурси; увеличение на финансовите активи и намаление на финансовите пасиви.

Времето на записване на операциите в платежния баланс е моментът на смяна на собствеността.

Оценяването на трансакциите се извършва на базата на пазарните цени. Ако пазарните цени на трансакциите не са известни, като приближение за тях се използват средни пазарни цени.

Промените в стойността на притежаваните активи или пасиви към чужбина, които се дължат на валутнокурсони и преоценъчни разлики, не се отразяват в платежния баланс.

²⁶ Guideline of the European Central Bank on the Statistical Reporting Requirements of the European Central Bank in the Field of Balance of Payments Statistics, the International Reserves Template and International Investment Position Statistics (ECB/2000/4).

Платежният баланс на България се отчита в щатски долари. Преизчисляването в щатски долари се извършва чрез валутния курс към момента на трансакцията. Ако той не е известен или е неприложим по други практически причини, се използва среден валутен курс за отчетния период.

II. Компоненти на платежния баланс

Компонентите на платежния баланс се съставят главно посредством *Системата за отчитане на международните трансакции* (СОМТ), която включва: 1) отчети на търговските банки, и 2) отчети на предприятията, които имат банкови сметки в чужбина (относно международните операции на резидентите). Тези отчети обхващат всички компоненти от таблицата на платежния баланс. Освен това информацията по определени компоненти на платежния баланс, събирана чрез СОМТ, се замества с данни от други източници: 1) проучване сред предприятията с преки чуждестранни инвестиции, 2) отчети от други институции, 3) отчети на предприятия, получили финансови кредити от чужбина, и 4) отчети на предприятия по други задължения (различни от финансови кредити) към чужбина.

В аналитичното представяне компонентите на платежния баланс са класифицирани в следните основни категории.

A. Текуща сметка

Текущата сметка обхваща получаването и предоставянето на *стоки и услуги, доход и текущи трансфери* между страната и останалия свят. Потоците, записани в кредита, представляват тази част на brutния вътрешен продукт, предоставени на останалия свят (износ на стоки и услуги), както и предоставянето на фактори на производство, изразени чрез получен (или който следва да бъде получен) доход – компенсации на наетите, и инвестиционен доход (лихви, дивиденди и др.). Включват се също така и компенсиращи записи за безвъзмездно получени реални и финансови ресурси (трансфери).

Потоците в дебита представляват brutния продукт, създаден в останалата част на света и придобит от националната икономика (внос на стоки и услуги), както и придобиването на фактори на производство, изразени чрез платен (или който следва да се плати) доход. Включват се също така и компенсиращи записи за безвъзмездно предоставени реални и финансови ресурси.

- Статията *Стоки* в текущата сметка на платежния баланс обхваща преносими стоки, за които е налице смяна на собствеността между резиденти и нерезиденти. Данните за вноса и износа FOB (Free on board) са базирани на митнически декларации, като кодовете, използвани в тях, са по „Хармонизираната система за описание и кодиране на стоките“, на Световната митническа организация, въведена през 1988 г. и допълнена през 1992 г.

Източници на данните са Агенция „Митници“ и „Информационно обслужване“ АД (дирекция ИИЦ). Българската народна банка и НСИ получават данните за вноса и износа, допълват ги с друга информация и след това ги обработват.

Съгласно съвместната методология, преди да публикуват данни за вноса и износа, БНБ и НСИ взаимно ги съгласуват. Данните се публикуват осем седмици след изтичане на отчетния период. Поради съществуващата система за обработка на митническите данни, извън БНБ и НСИ, предварителните данни за външната търговия подлежат на чести ревизии.

- Статията *Услуги* обхваща *транспортни, туристически и други услуги*.

Българската народна банка извлича данните за *товарния транспорт* от данните за външната търговия на базата на оценки и за *пътническия*

транспорт от данните за туризма. Банката понастоящем работи по проект за нова методология за оценка на приходите и разходите от транспортни услуги.

Туризмът обхваща стоки и услуги, включително тези, свързани със здравни и образователни услуги, предоставени на туристи, пътуващи служебно или лично. Данните за туризма се базират на данни от Министерството на вътрешните работи относно броя на туристите, пресекли границата, както и на оценки на разходите, извършени от един турист, на база на методология за оценяване на приходите и разходите от туристически услуги – „*Методология за оценка на приходите и разходите от пътувания и туризъм в платежния баланс на България*“ (Българска народна банка, Министерство на търговията и туризма, 18 ноември 1999 г.). Поради това данните по статия *Туризмът* за периода 1995 г. – 1999 г. бяха ревизирани.

Статията *Други услуги* обхваща постъпленията и плащанията по всички останали категории услуги, различни от тези, свързани с транспорт или туризъм (съобщителни, строително-монтажни, финансови, застрахователни, лизингови, услуги в областта на науката, културата и спорта и др.).

Източници на информация по тази статия са отчетите на търговските банки и на фирмите, притежаващи сметки в чужбина.

- Статията *Доход* включва две категории: 1) *компенсации на наетите*, и 2) *инвестиционен доход*. *Компенсациите на наетите* обхващат надници, заплати и други помощи, плащани на нерезиденти, работещи в страната, или получени от резидентите, работещи в чужбина. Инвестиционният доход покрива постъпления и плащания на доход, свързан(и) с външни финансови активи и пасиви. Включват се и постъпления и плащания по преки инвестиции, портфейлни инвестиции, други инвестиции и постъпления по резервни активи.

Главните източници на информация по статия *Доход* са отчетите на търговските банки и предприятията, Министерството на финансите и Българската народна банка.

- *Трансфери* са всички реални ресурси и финансови средства, предоставени безвъзмездно от една икономика на друга. *Текущите трансфери* засягат пряко нивото на разполагаемия доход на една икономика и потреблението на стоки и услуги. В този смисъл текущите трансфери намаляват дохода и потребителските възможности на страната донор и увеличават дохода и потребителските възможности на страната получател. В *Текущи трансфери* се включват още дарения, помощи, наследство, печалби от лотарии, пенсии, данъци, вноски за социални осигуровки и др.

Източници: Българската народна банка получава данни за текущите трансфери от Българския червен кръст, Агенцията за чуждестранна помощ и от месечните отчети на търговските банки.

Б. Капиталова сметка

Капиталовата сметка включва две категории: 1) *капиталови трансфери*, и 2) *придобиване или предоставяне на нематериални, нефинансови активи*. Когато са в натура, капиталовите трансфери включват 1) прехвърляне на собственост на основни средства, или 2) безвъзмездно опрощаване на пасив от страна на кредитора. Когато е налице плащане, един трансфер е *капиталов*, когато е свързан със или зависим от придобиване или предоставяне на основни средства (например инвестиционни субсидии).

В. Финансова сметка

Финансовата сметка обхваща всички трансакции (реално извършени и начислени) във външните финансови активи и пасиви на една икономика. Външните активи и пасиви са класифицирани основно според типа на инвестицията. *Финансовата сметка* включва 1) *преки инвестиции*, 2) *портфейлни инвестиции*, и 3) *други инвестиции*.

- *Пряка инвестиция* е категория в международните инвестиции, при която резидент на една икономика – директен инвеститор – придобива дълготраен интерес (поне 10% от дяловия капитал или правото на глас) в предприятие, намиращо се в друга икономика – директно инвестиционно предприятие. Пряката инвестиция включва както първоначалната трансакция, чрез която се установява отношението между прекия инвеститор и директното инвестиционно предприятие, така и всички последващи трансакции между тях. Трансакциите могат да касаят промяна в участието на прекия инвеститор в капитала на инвестиционното предприятие, промяна във вътрешнофирмената задлъжнялост, както и дела на прекия инвеститор в неразпределената печалба/загуба на предприятието за отчетния период. Преките инвестиции в чужбина се отчитат като актив, преките инвестиции в страната – като пасив.

Източници: Българската народна банка получава месечни данни за преките инвестиции в страната от Агенцията по приватизация, Централния депозитар и от отчетите на търговските банки; тримесечни данни – от Дирекция за застрахователен надзор към Министерството на финансите, от отчетите за операциите по вътрешнофирмения дълг и от статистическото проучване на НСИ сред предприятия от нефинансовия сектор; годишни данни – от годишния финансово-счетоводен отчет на търговските банки. За преките инвестиции в чужбина Българската народна банка получава месечни данни от отчетите на търговските банки и годишни – от проучването на БНБ сред предприятията в страната с преки чуждестранни инвестиции. Поради различната периодичност на получаване на данни от отделните източници данните по преките чуждестранни инвестиции подлежат на ревизии.

- *Портфейлните инвестиции* са вложения в акции, когато техният размер не надвишава 10% от дяловия/акционерния капитал на дружеството, вложения в облигации, бонове, инструменти на паричния пазар или други търгуеми ценни книжа и във финансови деривативи.

Главните източници на информация за статия *Портфейлни инвестиции, Пасиви* са данните, получени от Министерството на финансите, Българската народна банка, търговските банки, предприятията, притежаващи сметки в чужбина, и от Централния депозитар.

Данни относно активите на страната под формата на портфейлни инвестиции се предоставят от предприятията, притежаващи сметки в чужбина, от търговските банки, БНБ и от Министерството на финансите.

- *Други инвестиции* включва търговски кредити, заеми, валутни депозити и други активи и пасиви.

В платежния баланс под търговски кредит се разбират вземания между партньори по търговска сделка, които не са секюритизирани с търгуеми ценни книжа.

Информация относно трансакциите, свързани с търговските кредити до 1999 г. включително, се получаваше от месечните отчети на фирмите със сметки в чужбина, както и от полугодишното проучване на БНБ сред предприятия в страната с преки чуждестранни инвестиции (с него се събира информация за всички сделки с нерезиденти, а не само за тези с прекия инвеститор).

Основен източник на информация за търговските кредити са тримесечните отчети на местните лица за техните задължения към чуждестранни лица.

Статията *Заеми* включва получени и изплатени главници по дългосрочни и краткосрочни заеми между резидент и нерезидент, които заеми не са секюритизирани с търгуеми ценни книжа. От статията *Заеми, пасиви* се изключват трансакциите, свързани с получаване или погасяване на главници по кредити, отпуснати от МВФ, както и трансакциите, свърза-

ни с получаването на главници по заеми, отпуснати в подкрепа на платежния баланс. Двете групи трансакции се записват в съответните статии на *група Д. Резерви и друго финансиране*.

Данните за заемите, получени от резиденти, се съставят на база на информация, предоставяна от Министерството на финансите, БНБ, от търговските банки и пряко от предприятията, получили кредити от чужбина. Поради това че последните се отчитат тримесечно пред БНБ, месечните данни по статията *Заеми, Други сектори (пасив)* се ревизират всяко тримесечие.

Статията *Валута и депозити* представя в актива си измененията във валутните депозити на резиденти в чужбина, а в пасива си – измененията в задълженията на търговските банки, опериращи на територията на България, към нерезиденти в местна и чуждестранна валута. Съгласно основните принципи, залегнали в „Ръководство по платежен баланс“ (МВФ, 1993), при отчитане на промените във валутните депозити Българската народна банка елиминира промените в тях, дължащи се на валутнокурсори разлики.

Статията *Други валутни депозити* (подстатия на *Други инвестиции – активи*) показва промените във валутните депозити на населението и частните предприятия в местни търговски банки. Отрицателният знак показва намаление, а положителният – увеличение. Поради усъвършенстване на методологията за съставяне на платежния баланс подстатията *Други валутни депозити* ще отпадне от структурата на платежния баланс на България с публикуването на данните за януари 2003 г. Данните за предходните периоди ще бъдат ревизирани.

Статиите *Други активи* и *Други пасиви* включват осъществените трансакции по разни разчети, непокрити в останалите категории, и натрупаните просрочия на дълг.

Г. Грешки и пропуски

Грешки и пропуски е компенсаторна статия. Тя съществува в представянето на платежния баланс, защото системата за набиране на данни, която Българската народна банка използва, не е затворена, а представлява комбинация от различни източници на информация. За разлика от други статистически отчети, като например паричната статистика, набирането на информацията, необходима за съставяне на платежния баланс, тя не може да се ограничи само до използването на счетоводните отчети на търговските банки като единствен източник на данни.

Колебанията в *Грешки и пропуски*, както в знака, така и в размера, се дължат главно на: 1) ревизии на данните за вноса и износа, 2) усъвършенстване на методологията за съставяне на отделните статии на платежния баланс, и 3) съществуването на обективни ограничения при събиране на информацията по отделни статии на баланса.

Д. Резерви и друго финансиране

- *Резервните активи* включват тези външни активи, които са на разположение и са контролирани от централната банка (правителството), като се използват за пряко финансиране на дефицити на платежния баланс. Резервните активи включват монетарно злато, специалните права на тираж, резервната позиция при МВФ, валутните активи (включващи валутни депозити и ценни книжа) и другите вземания. Записванията в тази категория се отнасят до трансакциите по активите на управление „Емисионно“ на БНБ. Данните за промените в резервните активи се включват в платежния баланс, като се изчистват от промени вследствие на валутнокурсори разлики.

Тази група в аналитичното представяне на платежния баланс включва също и *Ползвани кредити от МВФ* и статията *Извънредно финансиране*. Извънредното финансиране обхваща кредитите, получени в подкрепа на платежния баланс, както и отсрочени/реструктурирани плащания и плащания на просрочия, произтичащи от проблеми с платежния баланс. В съответствие с методологията за отчитане на операциите по *Извънредното финансиране* („Ръководство по платежен баланс“ (МВФ, 1993, т. 454) платените главници по кредитите, получени в подкрепа на платежния баланс, се отразяват във *Финансовата сметка* в позицията *Други инвестиции – пасиви, Заеми, Държавно управление*.

III. Периодичност, честота и своевременност на публикациите по платежния баланс

Българската народна банка съставя и публикува месечно платежния баланс. Съгласно своя календар БНБ извършва публикациите в рамките на осем седмици след изтичането на отчетния период.

IV. Политика на ревизии на данните

Ревизиите на публикуваните оценки на платежния баланс са типични за много системи при набиране на данни за платежния баланс, прилагани в други страни. С публикуването на ревизии потребителите своевременно биват информирани относно актуализираните данни от съответните статии. Политиката на Българската народна банка за ревизии на данните се базира на следните принципи:

- 1) По отношение на ежемесечните данни всяка месечна публикация включва ревизии на данните за последните три месеца, а всяка тримесечна публикация включва ревизии на месечните данни за цялата текуща година.
- 2) При наличие на текущи промени в резултат от събрана допълнителна информация, както и поради елиминирането на грешки Българската народна банка своевременно информира потребителите чрез месечните прессъобщения и бележките към таблицата на платежния баланс.
- 3) Когато се правят значителни ревизии в резултат от промени в методологията за отчитане на определени компоненти на платежния баланс или по други причини, с цел улесняване на своите потребители Българската народна банка ги информира предварително за предстоящите промени.

V. Разпространение на информацията

Българската народна банка разпространява месечните данни за платежния баланс чрез страницата си в Интернет – <http://www.bnb.bg>.

Данните се публикуват и в месечния „*Информационен бюлетин*“ на Българската народна банка.

Данни за платежния баланс на страната се включват в полугодишните и годишните официални отчети на Българската народна банка. Данните се предоставят на президента на Република България, на министър-председателя, на министъра на икономиката и на министъра на финансите 24 часа преди публикуването на прессъобщението на БНБ.

VI. Контакти

Въпроси относно методологията, прилагана от Българската народна банка, или във връзка с публикуваните данни по платежния баланс можете да изпращате до Емил Димитров, началник на отдел „Платежен баланс и външен дълг“, по електронна поща на адрес Dimitrov.E@bnbank.org, до Радослава Ганчева, икономист (Gancheva.R@bnbank.org), или по пощата на следния адрес:

Българска народна банка
 Отдел „Платежен баланс и външен дълг“
 Пл. „Княз Александър Батенберг“ № 1
 1000 София, България

Внос и износ

Данните за вноса и износа на страната са базирани на митническите декларации, като кодовете, използвани в тях, са по „Хармонизираната система за описание и кодиране на стоките“, на Световната митническа организация, въведена през 1988 г. и допълнена през 1992 г.

Износът на страната се отчита по цени FOB, а вносът – по цени CIF, като за нуждите на платежния баланс общият внос се произчислява по цени FOB.

В съответствие със съвместна методология на БНБ и НСИ от 1999 г. вносът и износът се отчитат по системата на *Специална търговия*, като моментът на регистрация на трансакциите е моментът на оформяне на митническите декларации.

За целите на икономическия анализ БНБ публикува таблиците *„Начин на използване“*. Основата за тяхното конструиране са четиризначните кодове по „Хармонизираната система за описание и кодиране на стоките“, групирани от гледна точка на предназначението и крайното използване на съответната стока. Основни принципи при разпределянето на стоките в съответните групи са: от една страна, целта на тяхното използване и, от друга – степента на преработката им. В таблиците *„Основни търговски партньори и региони“* са включени само по-важните страни и региони за износа (вноса) на страната. Критериите за описание на страните партньори са, както следва: *внос* – по страна на произход на стоките; *износ* – по страна на получател на стоката, т. е. последната известна страна, където стоката трябва да бъде доставена. Таблиците *„Основни търговски партньори и начин на използване“* представят разрез на вноса и износа на страната по географски признак и по групи стоки. В таблиците за *„Структура на вноса и износа в оригинални валути“* са показани относителните дялове на различните валути в трансакциите по вноса и износа.

Във всички публикувани таблици износът е отчетен по цени FOB, а вносът – по цени CIF.

На интернет страницата са представени тримесечни и годишни статистически редове за вноса и износа по *„Начин на използване“* и по *„Основни търговски партньори и региони“* от 1995 г., като съществува възможност за търсене по определен период (месец, тримесечие, година) и по група стоки (търговски партньори). Отделно за същия период са публикувани и тримесечни и годишни таблици *„Основни търговски партньори и начин на използване“* и *„Структура на вноса и износа в оригинални валути“*. Месечно се публикуват и данни за вноса и износа за отчетния период, както и анализ на външната търговия за този период.

Източници на данните са Агенция „Митници“ и „Информационно обслужване“ АД. Българската народна банка и НСИ получават данните за вноса и износа, допълват ги с друга информация и след това ги обработват.

Съгласно съвместната методология, преди да публикуват данни за вноса и износа, БНБ и НСИ взаимно ги съгласуват. Данните се публикуват до осем седмици след отчетния период.

По принцип БНБ прави месечни ревизии на данните си за последните три месеца, а тримесечно ревизира данните за всички месеци на отчетната година. В случай че получава непълни и/или некачествени данни, БНБ може да извършва и по-чести ревизии на данните за месеците на отчетната година.

Българската народна банка разпространява данните за вноса и изно-

са на страната чрез интернет страницата си – <http://www.bnb.bg>. Данните се публикуват и в месечния „Информационен бюлетин“ на Българската народна банка. Данни за външната търговия на страната се включват в полугодишните и годишните официални отчети на Българската народна банка.

Допълнителна информация по методологията или публикуваните данни за външната търговия и платежния баланс можете да получите от Емил Димитров, началник на отдел „Платежен баланс и външен дълг“, тел. (+359 2) 9145 1243, или на адрес Dimitrov.E@bnbbank.org, както и от Стоян Хаджиев, експерт, тел. (+359 2) 9145 1969, или на адрес Hadjiev.S@bnbbank.org.

Брутен външен дълг

При отчитане на brutния външен дълг на страната Българската народна банка се придържа към международните стандарти и изисквания, заложен в *External Debt Statistics: Guide for Compilers and Users*, November 2001, издание на няколко международни организации²⁷, и в „Ръководство по платежен баланс“, МВФ, 5-то издание, 1993 г. Това осигурява, от една страна, международна съпоставимост на данните, а от друга – съпоставимост между информацията за външния дълг с тази на платежния баланс, на международната инвестиционна позиция и на националните сметки. Данните за brutния външен дълг са и важен източник на информация за определени статии от платежния баланс и международната инвестиционна позиция.

Българската народна банка изготвя и разпространява месечни статистически данни за brutния външен дълг в следните две структури:

- по дебитори;
- по кредитори.

При двете класификации публикациите обхващат месечни данни относително: 1) размера на brutния външен дълг; 2) обслужване на brutния външен дълг, и 3) новополучени кредити и депозити.

I. Счетоводни принципи и стандарти

При изготвяне на статистическите данни по дълга БНБ се придържа към **международната дефиниция за външния дълг** – „Brutният външен дълг към даден момент представлява размерът на текущите и безусловни задължения, изискващи плащане(ия) на главница и/или лихва от дебитора в даден бъдещ момент, които се дължат на нерезиденти от резидентите на дадена икономика.“²⁸

Основният критерий за включване на едно задължение към размера на външния дълг на страната е то да бъде **емитирано от резидент и да се дължи към нерезидент**²⁹, без значение дали е емитирано на местните или на международните финансови пазари. При трансакциите също се отчитат само сделки, осъществени между резидент и нерезидент. В дълговите таблици БНБ отчита само размера **на реално отпуснатите, а не на договорените траншове**.

Размерът на задълженията се отчита по **номинална, а не по пазарна стойност** дори когато са налице търгуеми дългови инструменти. Brutният външен дълг на България се отчита в щатски долари³⁰. В дълга се включват задължения, емитирани в левове и валута, като **преизчисляването им в щатски долари** става по следната схема: 1) чрез валутния курс,

²⁷ *External Debt Statistics: Guide for Compilers and Users*, Bank for International Settlements, The Commonwealth Secretariat, Eurostat, International Monetary Fund, Organization for Economic Co-operation and Development, The Paris Club Secretariat, The United Nations Conference on Trade and Development, World Bank. Final draft: November 2001.

²⁸ *External Debt Statistics: Guide for Compilers and Users, Chapter Two, para. 19.*

²⁹ За дефинициите на резидент и нерезидент вж. „Ръководство по платежен баланс“, МВФ, 5-то издание, 1993 г., пар. 57 – 58, стр. 20.

³⁰ Данните за 2003 г. ще бъдат публикувани и в евро.

валиден към последния работен ден на отчетния месец – при отчитане на размера на дълга, и 2) чрез средномесечен валутен курс – при отчитане на дълговите трансакции. По този начин за размера на дълга освен реално извършените трансакции влияние оказва и изменението на курсовете на валутите, в които е деноминиран дългът, към щатския долар.

При съставяне на данните по дълга разделението между краткосрочен и дългосрочен дълг се базира на **оригиналния, а не на остатъчният срок до падежа**. В дългосрочния дълг се включват всички задължения с оригинален срок до падежа над 1 година, а в краткосрочния – със срок на падежа 1 година или по-малко. Към размера на краткосрочния дълг се отнасят и просрочията на дължими лихви и главници.

II. Компоненти на brutния външен дълг

A. По дебитори

При представянето на дълга по дебитори основното разделение е между публичен и частен дълг. В съответствие с международната методология публичният външен дълг обхваща: 1) дълга на централното правителство, 2) държавногарантирания дълг, 3) дълга на местните органи на управление, и 4) дълга на банки и небанкови предприятия с повече от 50% държавна собственост. В таблиците по външния дълг статиите на раздел **Публичен сектор** обхващат посочените по-горе икономически агенти и са групирани, както следва:

1. **Правителствен дълг** – обхваща дълга на централното правителство. Източник на данни е *Регистърът на държавния и държавногарантирания дълг* на Министерството на финансите (до 31.XII.2002 г. източник на данни бе *Системата за регистриране, обслужване и управление на дълга* на Министерството на финансите и на Българската народна банка). Двете основни подстатии на правителствения дълг са *Заеми* и *Облигации*. В статията *Заеми* се включват всички задължения на централното правителство, които не са секюритизирани с търгуеми ценни книжа. Към този раздел се отнасят също така и кредитите, отпуснати на правителството от МВФ. В подстатията *Облигации* се отчитат задължения на правителството по емитирани от него ценни книжа на международните финансови пазари, като в тази статия се записва целият размер на емисията. Частта от емисията, притежавана от резиденти към края на отчетния период, се отчита с отрицателен знак в статия *Други* на раздел *IV. Други дебитори*. Там се отчитат и държавните ценни книжа, емитирани от правителството на вътрешния пазар и закупени от нерезиденти.

2. **Държавногарантиран дълг** – в този дълг в съответствие с международната методология по статистика на външния дълг БНБ включва заемите с държавни гаранции, отпуснати на бюджетни и небюджетни предприятия. Данните се вземат от *Регистъра на държавния и държавногарантирания дълг* на Министерството на финансите.

3. **Българска народна банка** – включват се оставащите задължения на БНБ към Международния валутен фонд. Поради това че този дълг е държавен, източник за него е *Регистърът на държавния и държавногарантирания дълг* на Министерството на финансите.

4. **Други дебитори** – включват се външните задължения на местни органи на управление, на търговски банки и фирми с преобладаващо държавно участие. В статията *Други* се включва размерът на закупените от нерезиденти ДЦК и се приспадат брейди облигациите, евро облигациите и глобалните облигации, притежавани от резиденти.

Двете подстатии на статията *Местни органи на управление* са *Заеми* и *Облигации*. За разграничение между записите по тези две подстатии се използва същият критерий, както при подстатии на *Правителствения дълг* – т. е. дали има или няма издадени търгуеми ценни книжа. При от-

читане размера на задълженията по подстатията *Облигации* БНБ отчита само тази част от емисията, която към края на отчетния месец е притежание на нерезиденти. Източник на данни са търговските банки.

В статията *Търговски банки* се отчита дългът на търговските банки с преобладаващо държавно участие. Информация за размера и трансакциите по външни заеми се получава месечно директно от търговските банки чрез статистическа форма за техните външни задължения. В подстатията *Депозити* се включват както валутните, така и левовите депозити на нерезиденти в местни банки. При нетно нарастване на депозитите в банковата система това се отчита в таблица *Получени нови кредити и депозити*, а при нетно изтегляне на депозити – в таблицата за обслужване на brutния външен дълг, като изплащане на главница по подстатията *Депозити*.

В статията *Търговски фирми* се отчита дългът на небанкови предприятия с преобладаващо държавно участие. Направено е разграничение между задълженията към преки инвеститори³¹ (подстатията *Вътреинофирмени кредити*) и задълженията към други кредитори (подстатията *Други заеми*). Не се включват заемите, за които има поети държавни гаранции, тъй като те се отнасят в статията *Държавногарантиран дълг*. Информацията за финансовите заеми се събира посредством статистическата форма ЧД-2 – *Отчет за задълженията по финансови кредити на местни лица към чуждестранни лица*, която обхваща информация за размера и различните типове трансакции по кредита. Тъй като Валутният закон предвижда тримесечна отчетност на тези задължения, за първите два месеца на всяко тримесечие БНБ публикува данни за небанковите предприятия, които се базират както на предоставените от фирмите планове за погасяване на получените от тях заеми, така и на оценки. В подстатията *Търговски кредити* се отчитат съответните задължения на резиденти към нерезиденти³². Информацията за тези задължения се събира от БНБ посредством форма ЧВЗ-1 – *Отчет за задълженията на местни лица към чуждестранни лица*. Поради тримесечната отчетност по тази форма, предвидена от Валутният закон, за първите два месеца на всяко тримесечие БНБ публикува оценки на търговските кредити.

В раздел **Частен сектор** на brutния външен дълг се включват задълженията на банкови и небанкови предприятия с преобладаващо частно участие. Източниците на данни, формата и периодичността, в които се събира информация по двете статии на раздела – *Търговски банки* и *Търговски фирми*, са идентични с едноименните статии на раздел **Публичен сектор**.

Б. По кредитори

Основното деление при тази класификация е между дългосрочен и краткосрочен дълг, след което следва типът на кредитора – официален или частен. При съпоставяне на данни между двете структури – по дебитори и по кредитори – трябва да се вземе предвид фактът, че един кредитор може да има отпуснати заеми към няколко различни дебитора (например на правителството и на фирми).

Раздел **Дългосрочен дълг**, статията *Официални кредитори* включва две подстатии – *Международни финансови институции* и *Двустранни кредити*. При международните финансови институции на отделен ред са показани само най-големите кредитори, а останалите са обединени в ред *Други*. Подстатията *Двустранни кредити* включва заеми, отпуснати от чужди правителства (ред *Други двустранни кредити*), и дълга към Парижкия клуб и неразсрочения дълг.

³¹ БНБ се придържа към международната дефиниция на понятието пряка инвестиция, според която придобиването на 10% или повече от правото на глас при управление на инвестиционното предприятие се счита за установяване на отношение между пряк инвеститор и директно инвестиционно предприятие.

³² За дефиницията на търговски кредит вж. „Ръководство по платежен баланс“, МВФ, 5-то издание, 1993 г., гл. XX, параграф 414 и „External Debt Statistics: Guide for Compilers and Users“, глава 3, параграф 133.

В статията *Частни кредитори* на отделни редове са посочени задълженията към частни кредитори по отделни типове инструменти, емитирани от резиденти. Задълженията на правителството по емитирани облигации са публикувани на отделни редове, като брейди облигации, евро облигации и глобални облигации. Частта от тях, притежание на резиденти, се включва с отрицателен знак на ред *Други държавни ценни книжа*. Там се отразяват и държавните ценни книжа, емитирани на местния пазар и закупени от нерезиденти. Редът *Други облигации* включва всички останали облигации, емитирани от резиденти и притежавани от нерезиденти. Дългосрочните задължения на търговските банки и на небанковите предприятия към частни кредитори са посочени на редове *На търговски банки* и *На други сектори*.

Раздел **Краткосрочен дълг** има същата структура като тази на дългосрочния дълг, но обхваща единствено задължения с оригинален срок до падежа 1 година или под 1 година.

III. Периодичност, честота и своевременност на публикациите по брутния външен дълг

Българската народна банка съставя и публикува месечни данни за размера и обслужването на брутния външен дълг на страната, както и за новополучените кредити и депозити. Месечно се разпространяват и данни за индикаторите на външния сектор, включително и данни за индикаторите на външния дълг.

Българската народна банка публикува данните съгласно обявения календар. При необходимост от промяна на датата за публикуване банката информира потребителите най-малко една седмица преди предварително определената дата.

IV. Политика на ревизии на данните

Политиката на Българската народна банка за ревизии на данните се базира на следните принципи:

- 1) Всяка месечна публикация включва ревизии на данните за предходните три месеца, а всяка тримесечна публикация включва ревизии на месечните данни за цялата текуща година.
- 2) При наличие на текущи промени в резултат на събрана допълнителна информация, както и поради елиминирането на грешки Българската народна банка своевременно информира потребителите чрез месечните прессъобщения и бележките към таблиците на брутния външен дълг.
- 3) Когато се правят значителни ревизии в резултат на промени в методологията за отчитане на определени компоненти на брутния външен дълг или по други причини с цел улесняване на потребителите си, Българската народна банка информира предварително за предстоящите промени.

V. Разпространение на информацията

Българската народна банка публикува месечните данни за брутния външен дълг на интернет страницата си – <http://www.bnb.bg>. Данните се публикуват и в месечния „Информационен бюлетин“ и в полугодишните и годишните официални отчети на банката. Данните се предоставят на президента на Република България, на министър-председателя, на министъра на икономиката и на министъра на финансите 24 часа преди публикуването на прессъобщението на БНБ.

VI. Контакти

Въпроси по методологията, прилагана от Българската народна банка, или относно публикуваните данни за брутния външен дълг можете да изпращате на Емил Димитров, началник на отдел „Платежен баланс и външен дълг“, и на Христо Генадиев, икономист, по електронна поща на адрес *Dimitrov.E@bnbank.org* и *Guenadiev.H@bnbank.org* или по пощата на адрес:

Българска народна банка
Отдел „Платежен баланс и външен дълг“
Пл. „Княз Александър Батенберг“ № 1
1000 София, България

3

Фискален сектор

Информацията за фискалния сектор е групирана в три категории:

- а) операции на сектор *Държавно управление (правителствен сектор)*;
- б) операции на правителството (републикански бюджет);
- в) вътрешен и външен правителствен дълг.

Фискалният сектор включва всички министерства, ведомства (агенции), извънбюджетни фондове и други институции на централното управление, органите на местното самоуправление (общините), самостоятелни единици на социалното осигуряване, както и предприятията, финансирани и контролирани от тях.

Консолидираният държавен бюджет представя данните за правителствения сектор и обхваща републиканския бюджет, бюджетите на социалното осигуряване, съдебната власт, висшите учебни заведения с правителствено финансиране, БАН, общините, както и извънбюджетните фондове и сметки. Правителственият сектор съответства на институционалния сектор (правителствено равнище) „Държавно управление“ по методологията на Системата на националните сметки (СНС) и Правителствената финансова статистика.

Републиканският бюджет обхваща централния републикански бюджет (бюджета на Министерството на финансите), бюджетите на другите министерства и ведомства, областните управи и Сметната палата. Заедно с бюджетите на съдебната власт, висшите учебни заведения с правителствено финансиране, БАН и извънбюджетните им сметки той формира подсектор „Централно правителство“. Той съответства на подсектор (правителствено равнище) „Централно управление“ по методологията на СНС и Правителствената финансова статистика.

4

Реален сектор

Таблиците в реалния сектор се групират в следната последователност:

- а) макроикономически показатели (национални сметки);
- б) пазар на труда;
- в) ценови показатели.

Реалният сектор се състои от няколко групи институционални единици – резиденти на икономическата територия на страната. Това са „нефинансовите предприятия“, чиято основна дейност е производството и па-

зарната реализация на стоки и нефинансови услуги с цел реализиране на печалба; „нетърговските организации, обслужващи домакинствата“, които предоставят стоки и услуги безплатно или по икономически незначими цени; „домакинствата“ – резиденти в страната, независимо от техния вид и размер. Тук са включени и некорпорирани производствени единици, както и тези с едностранно счетоводство – собственост на местни физически лица.

В този раздел на бюлетина са включени данни за:

- *брутния вътрешен продукт* – по компоненти на крайното търсене (по метода на разходите за крайно използване) и по икономически сектори (по производствения метод);

В съответствие с изискванията на СНС данните за БВП са без холдингова печалба, т. е. измененията в неговата стойност, дължащи се на ценови промени, са изключени. Предварителни са данните, небалансирани с окончателните таблици „Ресурс – използване“ на НСИ. Поради промяна в методологията на изчисляването на компонентите „индивидуално потребление на домакинствата“ и „износ (внос) на стоки и услуги“ данните за тях за III тримесечие и за деветмесечието на 1999 г. са само частично съпоставими и сравними със съответните данни за 1997 г., 1998 г. и първото шестмесечие на 1999 г.

- *пазара на труда* – наетите по трудово правоотношение (обществен и частен сектор), динамиката на техния брой (по икономически сектори), броят на безработните (общо, младежи, възрастни) и равнището на безработицата, средната работна заплата на наетите (по форма на собственост и по икономически сектори). От началото на 2001 г. НСИ ще публикува месечните данни за наетите и средната работна заплата през втория месец след края на съответното календарно тримесечие.

- *изменението на потребителските цени* – общо и по основни групи стоки и услуги.

Издания на БНБ

1

Периодични издания

Годишни отчети на БНБ
Annual Reports of the BNB
Отчети на БНБ за януари – юни на съответната година
Reports, January – June of corresponding year
Информационен бюлетин
Monthly Bulletin
Пазар на ДЦК
Government Securities Market
Търговските банки в България
Commercial Banks in Bulgaria

2

Непериодични издания

Банкови унифицирани стандарти – 7092 и 5392 (1992 г.)
Банков унифициран стандарт 9098 (1999 г.)
Банкови нормативни актове
Банковата система в България (1996 г.)
Директиви за работа на кредитните институции в ЕС (1995 г., 1997 г.)
Каталог на българските монети (1991 г.)
Каталог на чуждестранните банкноти – втора част (1992 г.)
Наредба за плащанията (1992 г.)
Сборник документи, издадени от Базелския комитет по банков надзор (1997 г.)
Справочник на информационните издания и услуги в БНБ (1994 г.)
Наръчник по банков надзор

120 години Българска народна банка, 1879 – 1999 (1999 г.)
Каталог на българските банкноти (1999 г.)
Каталог на българските монети (1999 г.)
Каталог на художествената колекция на БНБ (1999 г.)

Българска народна банка, сборник документи, 1879 – 1900 (1998 г.)
Българска народна банка, сборник документи, 1901 – 1914 (1999 г.)
Българска народна банка, сборник документи, 1915 – 1929 (2001 г.)

Джефри Милър, Стефан Петранов

3

Дискусионни материали

Виктор Йоцов, Николай Неновски,
Калин Христов, Ива Петрова,
Борис Петров
Victor Yotzov, Nikolay Nenovsky,
Kalin Hristov, Iva Petrova,
Boris Petrov

Бр. 1/1998
Първата година на Паричния съвет в България

1/1998
The First Year of the Currency Board in Bulgaria

Николай Неновски, Калин Христов
Nikolay Nenovsky, Kalin Hristov

Бр. 2/1998
Финансова репресия и рационаране на кредита в условията на паричен съвет в България
2/1998
Financial Repression and Credit Rationing under Currency Board Arrangement for Bulgaria

Добрислав Добрев, Бойко Ценов,
Петър Добрев, Джон Ърст
Dobrislav Dobrev, Boyko Tzenov,
Peter Dobrev, John Ayerst

Бр. 3/1999
Стимули за инвестициите в България: оценка на нетния данъчен ефект върху държавния бюджет
3/1999
Investment Incentives in Bulgaria: Assessment of the Net Tax Effect on the State Budget

Николай Неновски, Калин Христов, Борис Петров Nikolay Nenovsky, Kalin Hristov, Boris Petrov	Бр. 4/1999 Два подхода към кризите на фиксираните курсове 4/1999 Two Approaches to Fixed Exchange Rate Crises
Николай Неновски, Борис Петров Nikolay Nenovsky, Boris Petrov	Бр. 5/1999 Моделиране на паричния сектор в България, 1913 – 1945 г. 5/1999 Monetary Sector Modeling in Bulgaria, 1913 – 1945
Румен Аврамов Roumen Avramov	Бр. 6/1999 Паричен съвет и финансови кризи – опитът на България 6/1999 The Role of a Currency Board in Financial Crises: The Case of Bulgaria
Zdravko Balyozov	7/1999 The Bulgarian Financial Crisis of 1996 – 1997
Николай Неновски Nikolay Nenovsky	Бр. 8/1999 Икономическата философия на Фридрих Хайек (100 години от рождението му) 8/1999 The Economic Philosophy of Friedrich Hayek (The Centenary of His Birth)
Добрислав Добрев Dobrislav Dobrev	Бр. 9/1999 Паричният съвет в България: устройство, особености и управление на валутния резерв 9/1999 The Currency Board in Bulgaria: Design, Peculiarities and Management of Foreign Exchange Cover
Николай Неновски, Калин Христов Nikolay Nenovsky, Kalin Hristov	Бр. 10/1999 Паричните режими и реалната икономика (Емпиричен тест преди и след въвеждането на паричен съвет в България) 10/1999 Monetary Regimes and the Real Economy (Empirical Tests before and after the Introduction of the Currency Board in Bulgaria)
Jeffrey B. Miller	11/1999 The Currency Board in Bulgaria: The First Two Years
Nina Budina, Tzvetan Manchev	12/2000 Fundamentals in Bulgarian Brady Bonds: Price Dynamics
Николай Неновски, Калин Христов Nikolay Nenovsky, Kalin Hristov	Бр. 13/2000 Изследване на парите в обращение след въвеждането на паричния съвет в България (транзакционно търсене, натрупване, скрита икономика) 13/2000 Currency Circulation after Currency Board Introduction in Bulgaria (Transactions Demand, Hoarding, Shadow Economy)
Виктор Йоцов Victor Yotzov	Бр. 14/2000 Макроикономическите модели на Международния валутен фонд и Световната банка (анализ на теоретичните подходи и оценка на ефективността от прилагането им в България) 14/2000 Macroeconomic Models of the International Monetary Fund and the World Bank (Analysis of Theoretical Approaches and Evaluation of Their Effective Implementation in Bulgaria)
Борис Петров Boris Petrov	Бр. 15/2000 Динамика на банковите резерви при паричния съвет в България 15/2000 Bank Reserve Dynamics under Currency Board Arrangement for Bulgaria
Виктор Йоцов Victor Yotzov	Бр. 16/2000 Един възможен подход за изграждане на симулационен макроикономически модел на България 16/2000 A Possible Approach to Simulate Macroeconomic Development of Bulgaria

Маргарита Пранджева	Бр. 17/2001 Надзор на консолидирана основа
Николай Неновски, Дарина Колева Nikolay Nenovsky, Darina Koleva	Бр. 18/2000 Ригидност (негъвкавост) на реалните работни заплати и избор на паричен режим 18/2001 Real Wage Rigidity and the Monetary Regime Choice
Jeffrey Miller, Stefan Petranov	19/2001 The Financial System in the Bulgarian Economy
Michael Berlemann	20/2002 Forecasting Inflation via Electronic Markets Results from a Prototype Experiment
Мирослав Неделчев	Бр. 21/2002 Корпоративен имидж на търговските банки (1996 – 1997)
Kalin Hristov	22/2002 Fundamental Equilibrium Exchange Rates and Currency Boards: Evidence from Argentina and Estonia in the 90's
Калин Христов, Михаил Михайлов	Бр. 23/2002 Кредитна активност на търговските банки и ратиониране на кредитния пазар в България
Георги Чукалев	Бр. 24/2002 Ефектът Balassa – Samuelson в България
Станислав Нацев, Начко Стайков, Филко Розов Stanislav Natzev, Nachko Staykov, Filko Rosov	Бр. 25/2002 Пари и парични задължения: същност, уговаряне, изпълнение 25/2002 Money and Monetary Obligations: Nature, Stipulation, Fulfilment
Иван Костов, Яна Костова Ivan Kostov, Jana Kostova	Бр. 26/2002 Относно едностранната „евроизация“ на България 26/2002 Regarding the Unilateral Euroization of Bulgaria
Мартин Заимов, Калин Христов Martin Zaimov, Kalin Hristov	Бр. 27/2002 Паричната политика и икономиката: петте години на българския паричен съвет 27/2002 Shadowing the Euro: Bulgaria's Monetary Policy Five Years on
Nikolay Nenovsky	28/2002 Improving Monetary Theory in Post-communist Countries – Looking Back to Cantillon
Николай Неновски, Калина Димитрова	Бр. 29/2003 Дуална инфлация в условията на паричен съвет. Предиизвикателства пред присъединяването на България към ЕС
Andreas Freytag	30/2003 Exchange Rate Arrangements, Economic Policy and Inflation: Empirical Evidence for Latin America
Stacie Beck, Jeffrey B. Miller, Mohsen Saad	31/2003 Inflation and the Bulgarian Currency Board
Nikolay Nenovsky, Evgeni Peev, Todor Yalamov	32/2003 Banks – Firms Nexus under the Currency Board: Empirical Evidence from Bulgaria
Калин Христов, Михаил Михайлов	Бр. 33/2003 Моделирание на инфлацията в България
Konstantin Pashev	34/2003 Competitiveness of the Bulgarian Economy

4

Информация, предлагана чрез Пресцентъра на БНБ

Обменни курсове на чуждестранни валути към българския лев

- Търговски курс на златото
- Обеми на търгувана валута на междубанковия валутен пазар (всекидневна информация)

Седмичен баланс на управление „Емисионно“

- Месечен баланс на управление „Емисионно“
- Месечен баланс на управление „Банково“

Седмична статистическа информация

Платежен баланс (месечна информация)

- Директни инвестиции в България (тримесечна информация)
- Външна търговия – внос и износ по основни търговски партньори и региони и по начин на използване (месечна информация)
- Структура на вноса и износа в оригинални валути (тримесечна информация)

Информация за предстоящи аукциони на ДЦК

- Резултати от проведени аукциони на ДЦК (седмична информация)

Съобщение за цените за продажба на граждани на ДЦК (всекидневна информация)

Месечен баланс на банковата система

- Месечен отчет за приходите и разходите на банковата система

Пазар на държавни ценни книжа (всекидневен бюлетин)

- Справка за сделките с ДЦК на вторичния междубанков пазар (всекидневна информация)

Брутен външен дълг – по дебитори и по кредитори – размер, обслужване, получени нови кредити и депозити, дългови индикатори (месечна информация)

Тримесечна справка за номиналния строеж на емисията от банкноти и монети

Обобщена справка за депозитите в левове и валута на търговските банки (полугодишна информация)

Информация за платежната система

Съобщения на Пресцентъра на БНБ, съобщения за ОЛП

Адреси на търговските банки

(към 19 септември 2003 г.)

Банки с лицензия за извършване на банкови сделки в страната и в чужбина

Банка ДСК

ул. „Московска“ № 19
1000 София
тел. 02/9391220
код 30093004

Банка Запад – Изток*

бул. „Драган Цанков“ № 36
СТЦ – Интерпред, бл. Б, № 105
София 1000
код

БНП Париба, България

бул. „Цар Освободител“ № 2
1000 София
тел. 02/9218640; 9218650
код 44094402

Булбанк

пл. „Света Неделя“ № 7
1040 София
тел. 02/9232111
код 62196214

Българо-американска кредитна банка

ул. „Кракра“ № 16
1504 София
тел. 02/9658358
код 16091603

Българска пощенска банка

пл. „България“ № 1
1414 София
тел. 02/9632096; 9632104; 9632105
код 92099203

Демирбанк, България

бул. „Цар Освободител“ № 8
1000 София
тел. 02/9894444
код 24092400

Евробанк

бул. „Черни връх“ № 43
1407 София
тел. 02/9690760
код 17091705

Инвестбанк

(бивша Нефтинвестбанк)
ул. „Георги С. Раковски“ № 155
1000 София
тел. 02/9817734; 9816938; 9817376
код 12091206

Корпоративна търговска банка

ул. „Граф Игнатиев“ № 10
1000 София
тел. 02/9809362
код 22092207

Международна банка за търговия и развитие

ул. „Иван Вазов“ № 2
1000 София
тел. 02/9806085; 9864147; 9871516
код 89098905

Насърчителна банка

ул. „Дякон Игнатий“ № 1
1040 София
тел. 02/9306333
код 62096200

Обединена българска банка

ул. „Света София“ № 5
1040 София
тел. 02/8112800
код 20092003

Общинска банка

ул. „Врабча“ № 6
1000 София
тел. 02/9300111
код 13091308

Прокредит банк

бул. „Христо Ботев“ № 131
1233 София
тел. 02/9217100; 9217141
код 23092309

Първа източна международна банка

бул. „Тодор Александров“ № 81 – 83
1000 София
тел. 02/8120111; 9204303
код 47094708

Първа инвестиционна банка

ул. „Стефан Караджа“ № 10
1000 София
тел. 02/91001
код 15091501

Райфайзенбанк, България

ул. „Николай Гогол“ № 18 – 20
1504 София
тел. 02/91985101
код 15591550

Росексимбанк

бул. „Дондуков“ № 4 – 6
1000 София
тел. 02/9802538
код 32093208

СЖ Експресбанк

бул. „Владислав Варненчик“ № 92
9000 Варна
тел. 052/6600; 02/9370476
код 40094005

Стопанска и инвестиционна банка (Сибанк)

ул. „Съборна“ № 11А
1000 София
тел. 02/98500240; 98500400
код 88898882

ТБ „Биохим“

ул. „Иван Вазов“ № 1
1040 София
тел. 02/9269210
код 66096608

ТБ „България-инвест“

бул. „Княгиня Мария-Луиза“ № 79
1202 София
тел. 02/9885488
код 56195610

ТБ „Хеброс“

бул. „Цар Борис III
Обединител“ № 37
4018 Пловдив
тел. 032/631876; 628870
код 80098009

Токуда банк

ул. „Райко Даскалов“ № 13А
4000 Пловдив
тел. 032/631414; 02/9810167;
код 26092604

Търговска банка на Гърция, България

ул. „Лайош Кошут“ № 4
1606 София
тел. 02/9171717
код 48094800

Централна кооперативна банка

ул. „Георги С. Раковски“ № 103
1000 София
тел. 02/9266266
код 79097904

ЧПБ „Тексим“

бул. „Княгиня Мария-Луиза“ № 107
1000 София
тел. 02/333240; 314038; 318038; 324136
код 54595451

Юнионбанк

ул. „Дамян Груев“ № 10 – 12
1606 София
тел. 02/9153333; 9876002; 9879535
код 19591957

* Издадено разрешение (лицензия) за извършване на банкова дейност (Заповед РД 22-1067/13.VIII.2003 г.) на управителя на БНБ. Регистрирана с Решение № 1 от 28.VIII.2003 г. на Софийски градски съд. Банката все още няма разрешение за започване на своята дейност.

Клонове на чуждестранни банки

Алфа банка
клон София
бул. „Ал. Стамболийски“ № 20
1000 София
тел. 02/9801557
код **89898984**

ИНГ банк Н. В.
клон София
ул. „Емил Берсински“ № 12
1000 София
тел. 02/9176400
код **14591458**

Ситибанк Н. А.
клон София
бул. „Княгиня Мария-Луиза“ № 2,
ЦУМ, ет. 5
1202 София
тел. 02/9175100; 9175101; 9175102
код **25092502**

Банка Пиреос
клон София
бул. „Витоша“ № 3
1000 София
тел. 02/9808903; 9805654
код **19091909**

Национална банка на Гърция
клон София
ул. „Георги С. Раковски“ № 96
1000 София
тел. 02/9815010; 9802996
код **19991991**

Те-Дже зираат банкась
клон София
пл. „Света Неделя“ № 19
1000 София
тел. 02/9800087
код **35093503**