

**БЪЛГАРСКА НАРОДНА БАНКА**

**Информационен бюлетин**

**Брой 9/2003 г.**

**Съдържание**

**Графики**

Финансов сектор	5
Външен сектор	14
Фискален сектор	16
Реален сектор	17

**Таблицы**

Финансов сектор	22
Външен сектор	86
Фискален сектор	125
Реален сектор	127

**Методологически бележки**

Финансов сектор	132
Външен сектор	150
Фискален сектор	161
Реален сектор	161

**Решения на УС на БНБ** 162

**Издания на БНБ** 163

**Адреси на търговските банки** 167

**Абревиатури**

ДЦК	– държавни ценни книжа
ЕАСТ	– Европейска асоциация за свободна търговия
ЕБВР	– Европейска банка за възстановяване и развитие
ЕИБ	– Европейска инвестиционна банка
ЕС	– Европейски съюз
ЕЦБ	– Европейска централна банка
ЗУНК	– Закон за уреждане на необслужваните кредити, договорени до 31 декември 1990 г.
ИИЦ на МФ	– Информационно-изчислителен център на МФ
ЛИБОР	– лондонски междубанков лихвен процент
М1	– тесни пари
М2	– М1 и квазипари
М3	– широки пари
МВФ	– Международен валутен фонд
МС	– Министерски съвет
МФ	– Министерство на финансите
НБФИ	– небанкови финансови институции
НСЗ	– Национална служба по заетостта
НСИ	– Национален статистически институт
ОИСР	– Организация за икономическо сътрудничество и развитие
ОЛП	– основен лихвен процент
ПМС	– постановления на Министерския съвет
СНС	– Система на националните сметки
СПТ	– специални права на тираж
ТБ	– търговски банки
ЦЕФТА	– Централноевропейска асоциация за свободна търговия
CIF	– Cost, Insurance, Freight
DISCs	– Discount Bonds – облигации с отстъпка
ESA'95	– European System of Accounts, 1995
ЕЦБ	– Европейска централна банка
FLIRBs	– Front-Loaded Interest Reduction Bonds – облигации с първоначално намалени лихви
FOB	– Free on Board
GDDS	– General Data Dissemination System
IABs	– Interest Arrears Bonds – облигации за неплатени лихви
SDDS	– Special Data Dissemination Standard
SNA'93	– System of National Accounts, 1993

© Българска народна банка, 2003

**ISSN 1310 – 3059**

Материалите са получени за редакционна обработка на 14 ноември 2003 г.

Информацията, публикувана в бюлетина, може да се ползва без специално разрешение, единствено с изричното позоваване на източника.

# Графики

## 1

### Финансов сектор

1.1. Брутни валутни резерви (активи на управление „Емисионно“)	5
1.2. Чуждестранни активи и пасиви на банковия сектор	5
1.3. Вътрешен кредит на банковия сектор	5
1.4. Динамика на компонентите на вътрешния кредит (без вземанията от домакинствата)	6
1.5. Динамика на вземанията на банковия сектор от домакинствата	6
1.6. Депозити по сектори	6
1.7. Динамика на депозитите по сектори	7
1.8. Депозити по видове	7
1.9. Динамика на депозитите по видове	7
1.10. Парични агрегати	8
1.11. Динамика на паричните агрегати	8
1.12. Широки пари	8
1.13. Паричен мултипликатор и неговите компоненти	9
1.14. Междубанков паричен пазар	9
1.15. Банков валутен пазар	9
1.16. Лихвени проценти на междубанковия паричен пазар	10
1.17. Лихвени проценти по краткосрочни кредити и ДЦК	10
1.18. Лихвени проценти по краткосрочни и дългосрочни левови кредити	10
1.19. Номинални месечни лихвени проценти	11
1.20. Реални месечни лихвени проценти	11
1.21. Лихвен диференциал между годишната доходност на тримесечните ДЦК и тримесечния ЛИБОР за еврото	11
1.22. Среднопретеглени цени на деноминираните в щатски долари ДЦК, емитирани по реда на чл. 5 от ЗУНК	12
1.23. Котировки на българските брейди облигации	12
1.23.1. Спред „купува – продава“ на FLIRBs	12
1.23.2. Спред „купува – продава“ на DISCs	12
1.23.3. Спред „купува – продава“ на IABs	13
1.24. Индекси на средните пазарни цени на брейди облигациите	13
1.25. Индекси на средните пазарни цени на евро облигациите и глобалните облигации	13

## 2

### Външен сектор

2.1. Платежен баланс	14
2.1.1. Текуща сметка	14
2.1.2. Капиталова и финансова сметка	14
2.2. Брутен външен дълг	14
2.3. Дългови индикатори	15
2.3.1. Брутен външен дълг	15
2.3.2. Обслужване на външния дълг	15
2.4. Валутен курс на лева към щатския долар	15

## 3

### Фискален сектор

- 3.1. Финансиране на бюджетния дефицит ..... 16
- 3.2. Изпълнение на републиканския бюджет ..... 16

## 4

### Реален сектор

- 4.1. Безработица ..... 17
- 4.2. Динамика на средната месечна работна заплата ..... 17
- 4.3. Изменение на потребителските цени по месеци  
спрямо предходния месец ..... 17
- 4.4. Изменение на потребителските цени по месеци  
спрямо съответния месец на предходната година ..... 18

# 1 Финансов сектор

## 1.1. Брутни валутни резерви (активи на управление „Емисионно“)

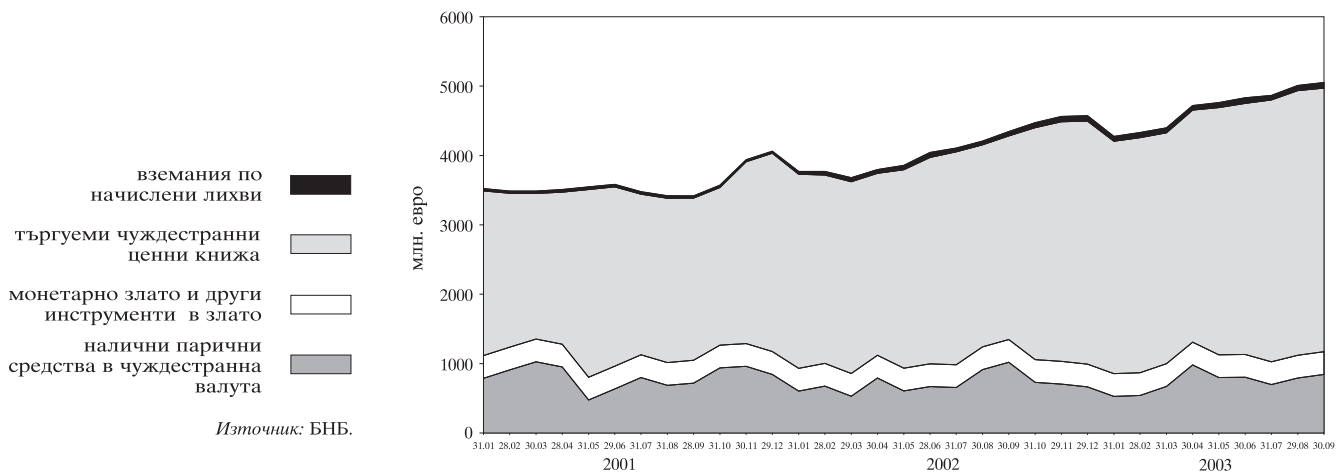

## 1.2. Чуждестранни активи и пасиви на банковия сектор

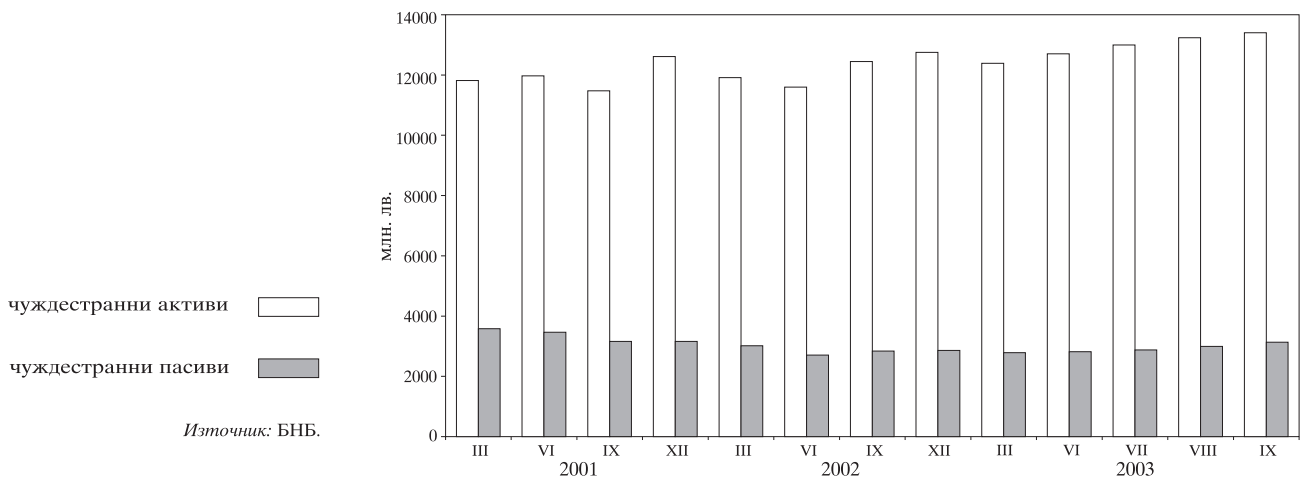

## 1.3. Вътрешен кредит на банковия сектор

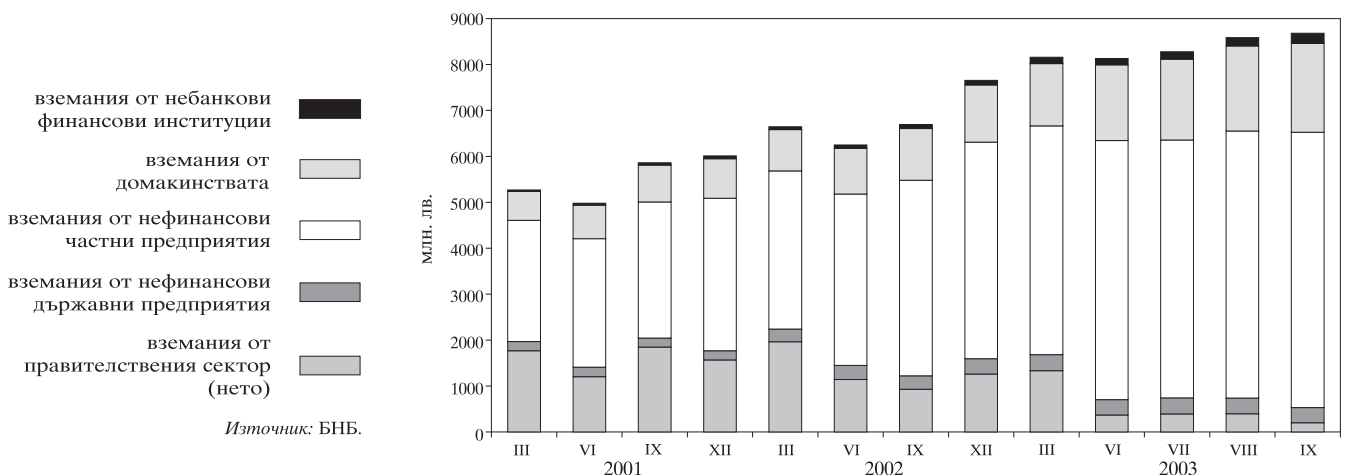

### 1.4. Динамика на компонентите на вътрешния кредит (без вземанията от домакинствата)

(по съпоставими цени, юни 1997 г. = 1)

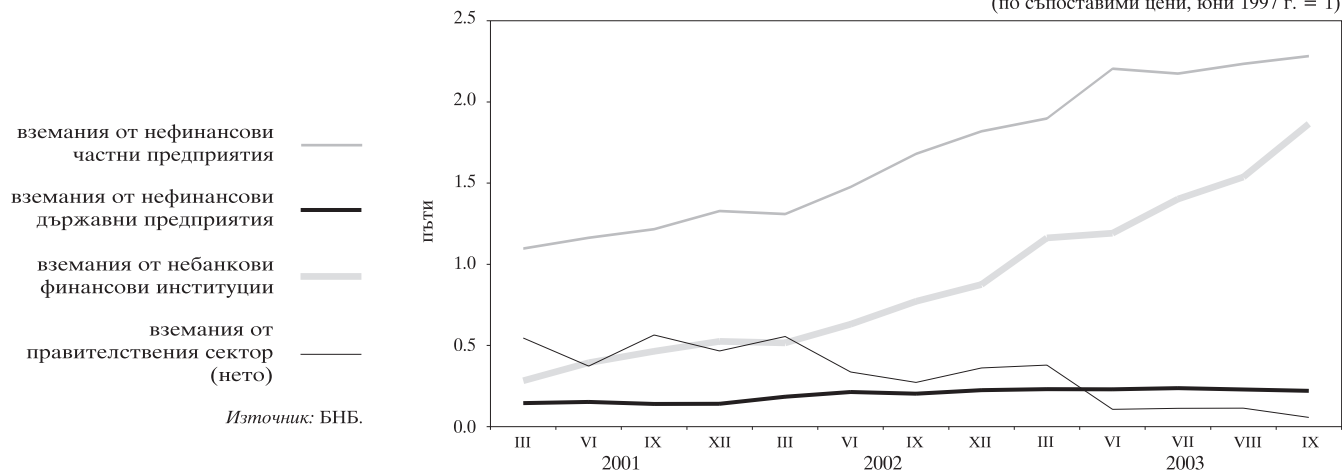

### 1.5. Динамика на вземанията на банковия сектор от домакинствата

(по съпоставими цени, юни 1997 г. = 1)

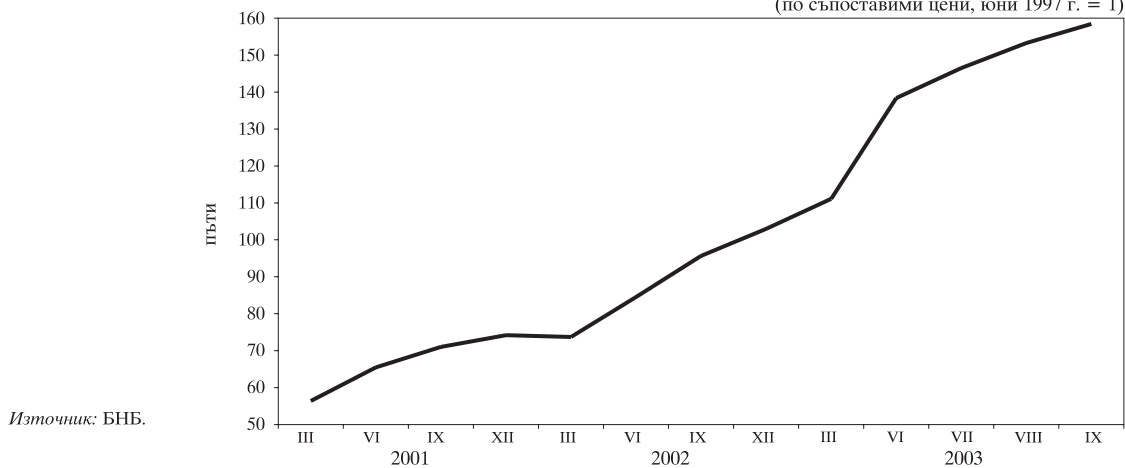

### 1.6. Депозити по сектори

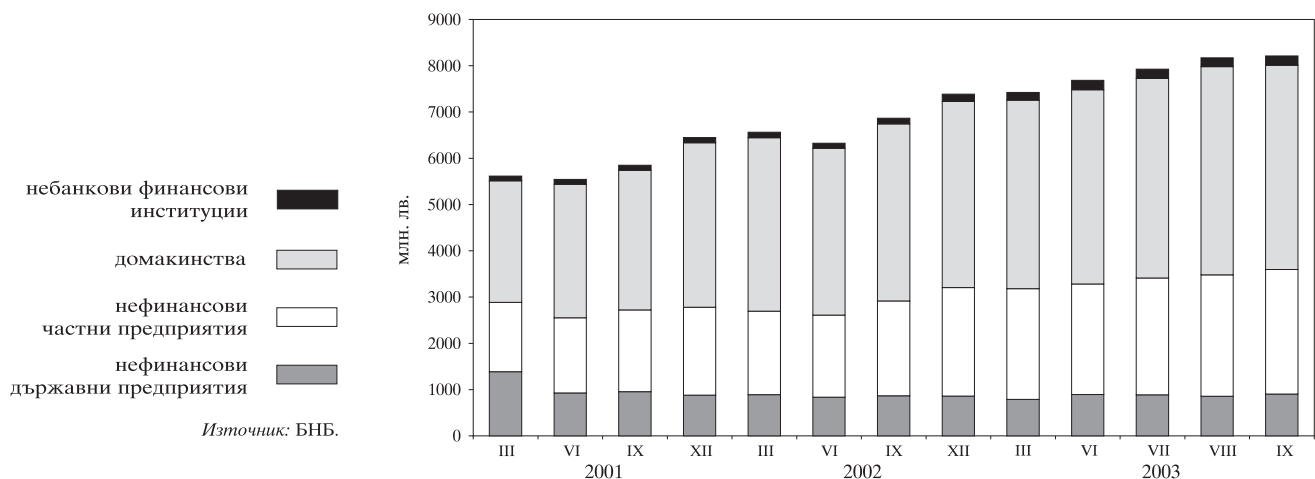

### 1.7. Динамика на депозитите по сектори

(по съпоставими цени, юни 1997 г. = 1)

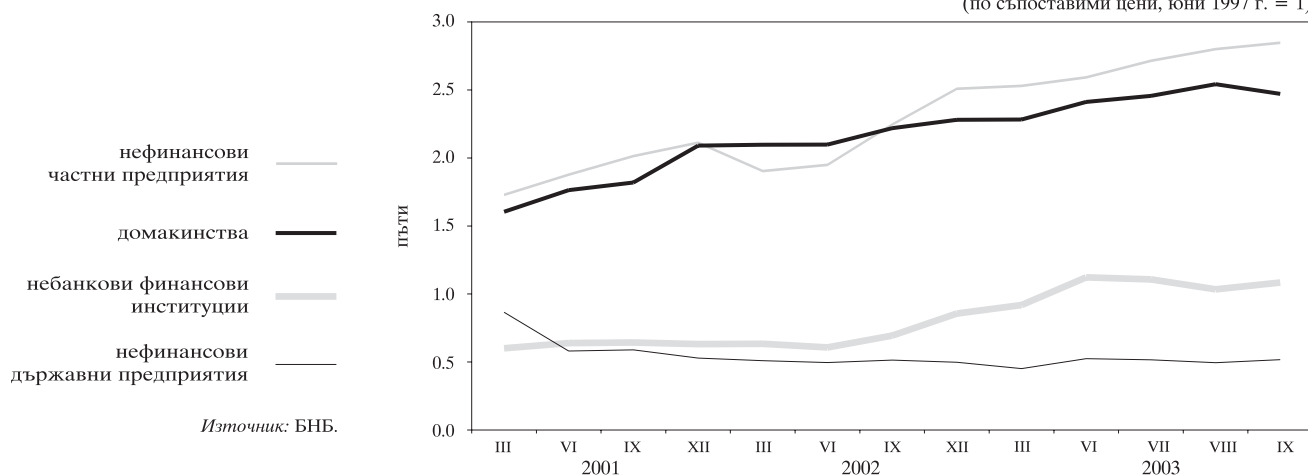

### 1.8. Депозити по видове

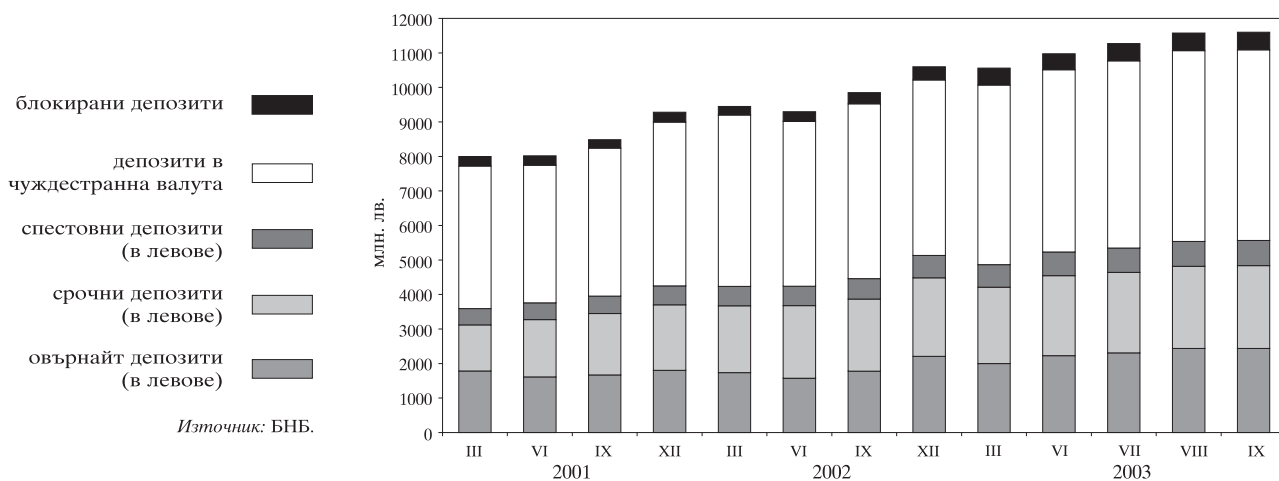

### 1.9. Динамика на депозитите по видове

(по съпоставими цени, юни 1997 г. = 1)

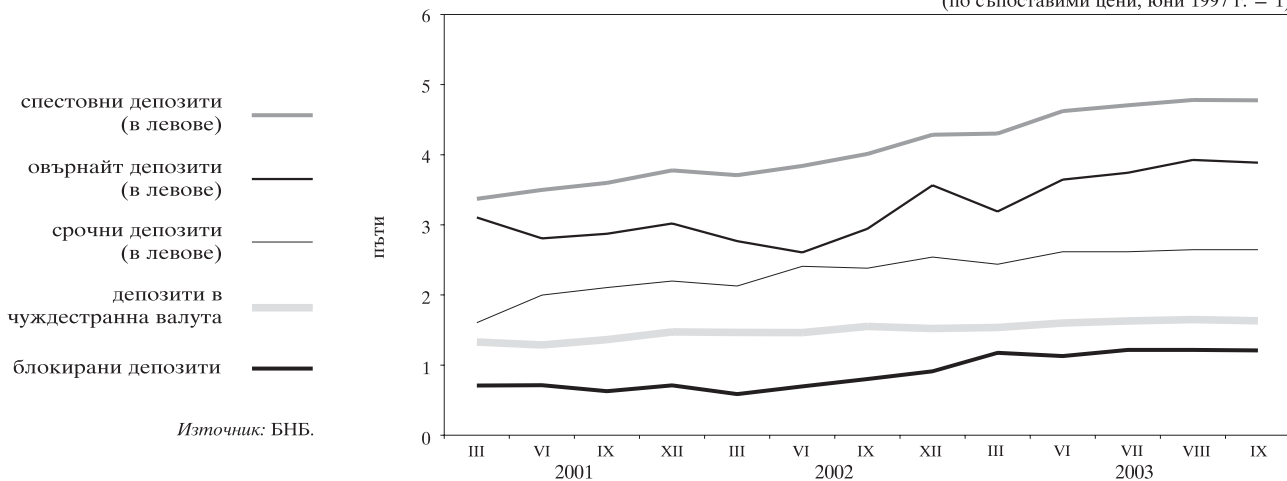

### 1.10. Парични агрегати

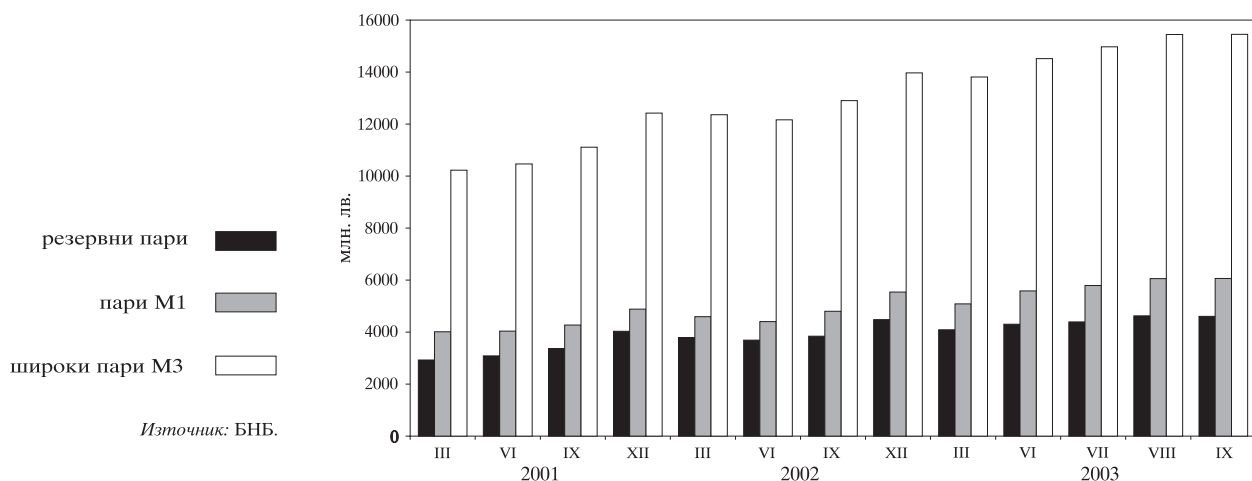

### 1.11. Динамика на паричните агрегати

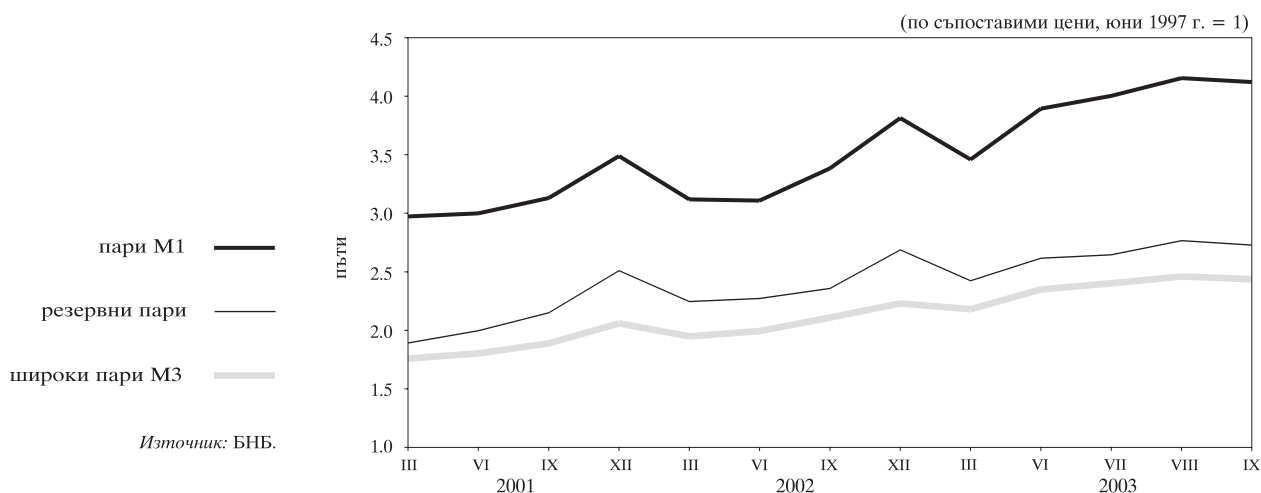

### 1.12. Широки пари

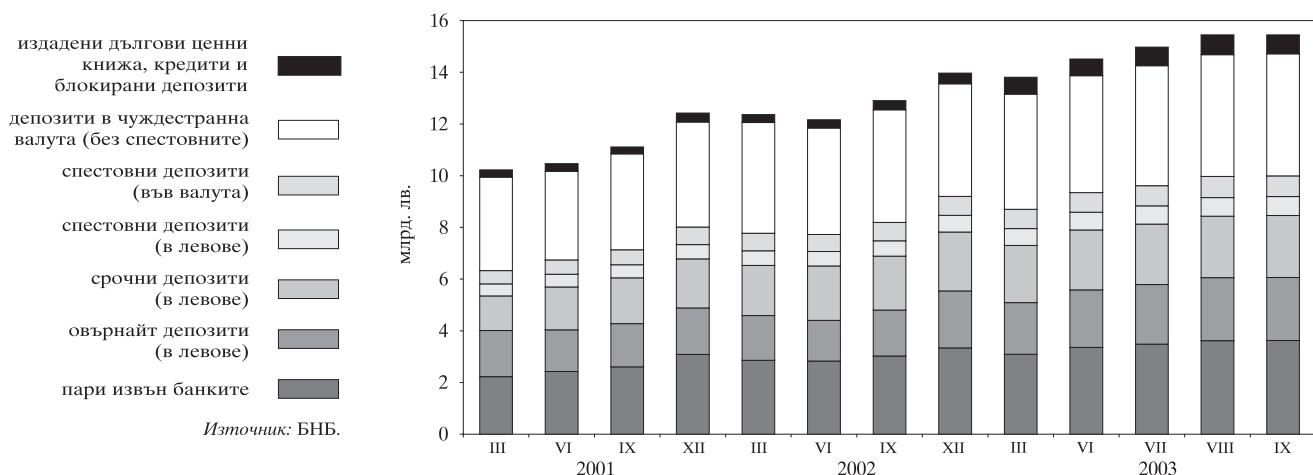



### 1.13. Паричен мултипликатор и неговите компоненти

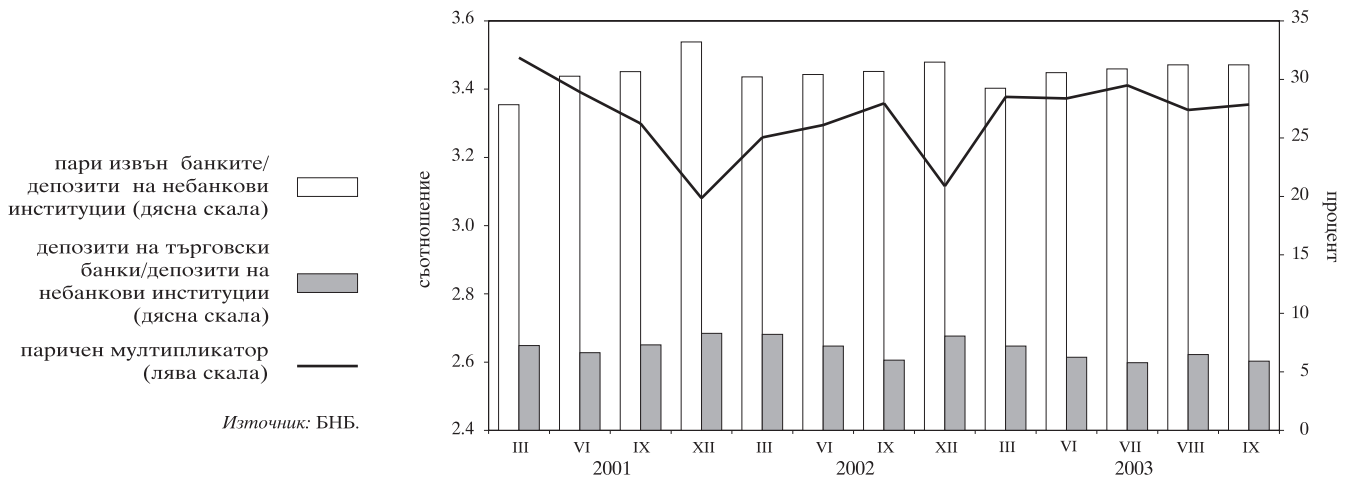

### 1.14. Междубанков паричен пазар

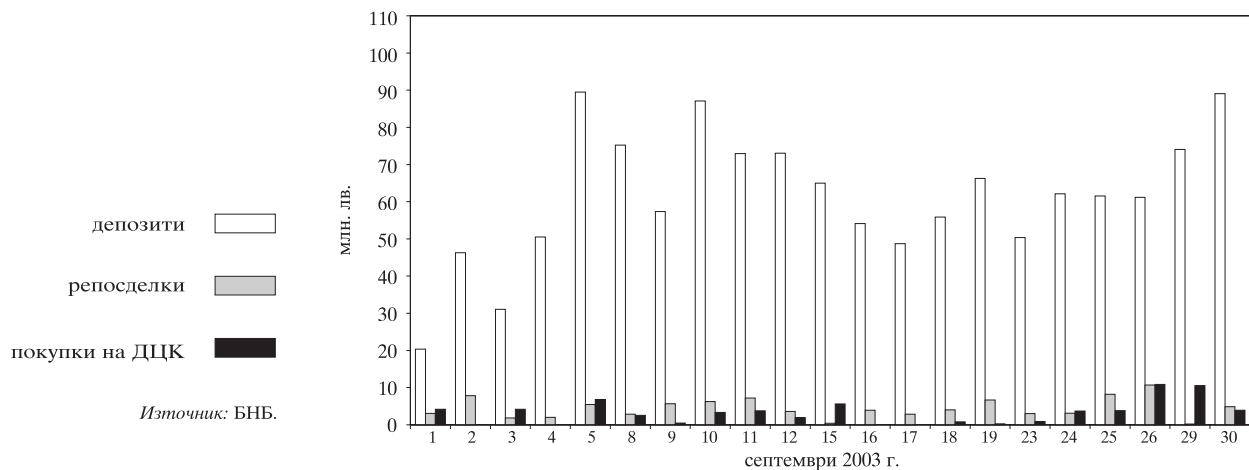

### 1.15. Банков валутен пазар

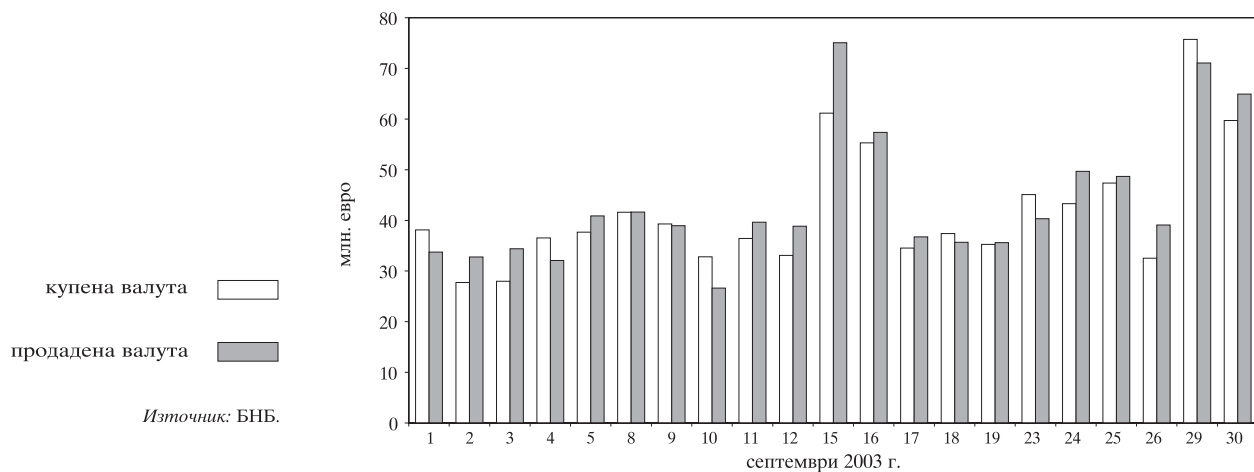

**1.16. Лихвени проценти на междубанковия паричен пазар**

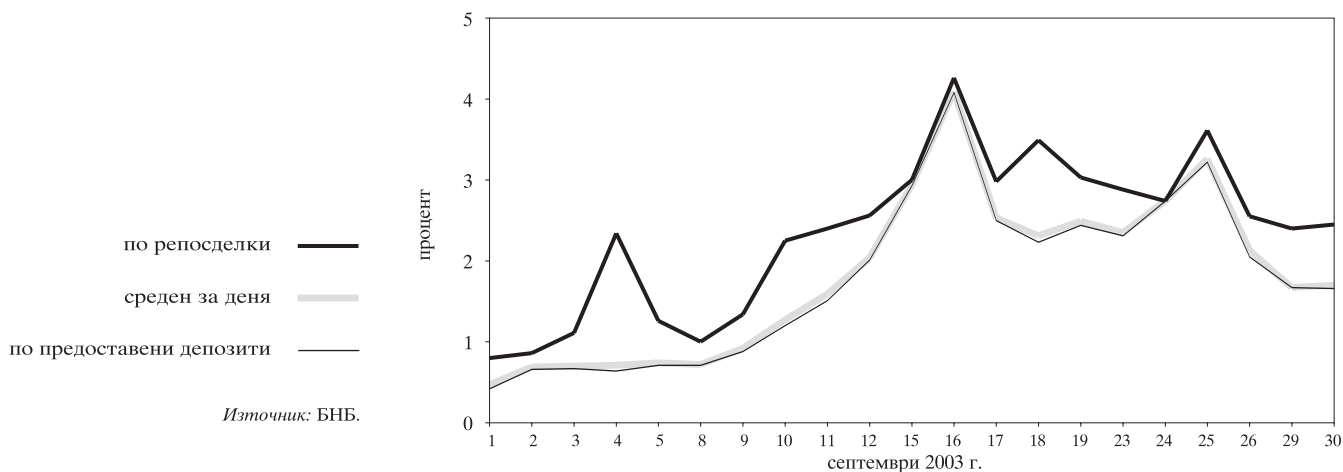

**1.17. Лихвени проценти по краткосрочни кредити и ДЦК**

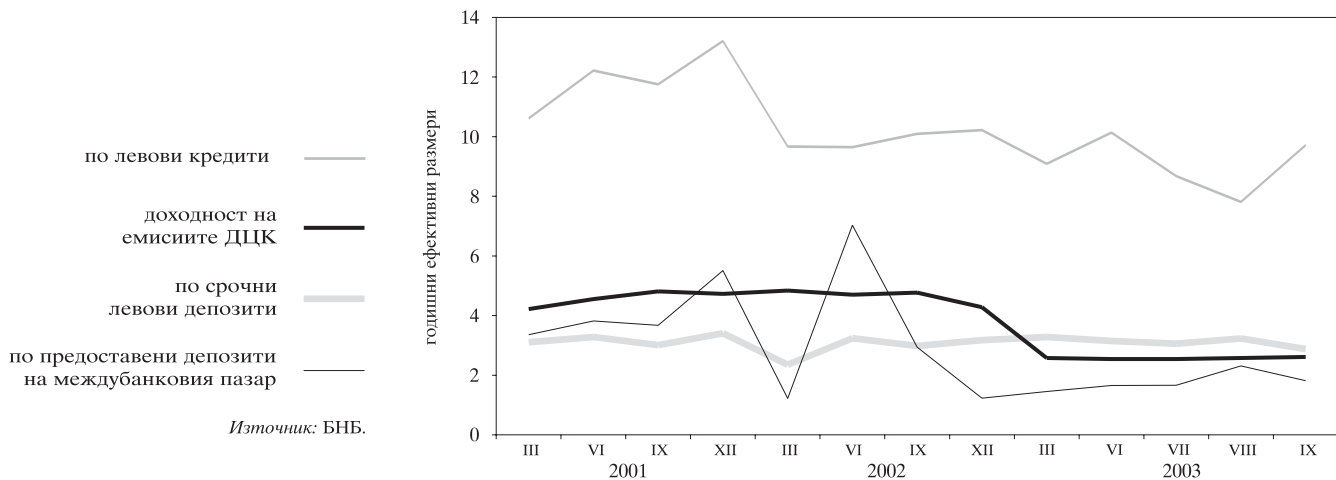

**1.18. Лихвени проценти по краткосрочни и дългосрочни левови кредити**

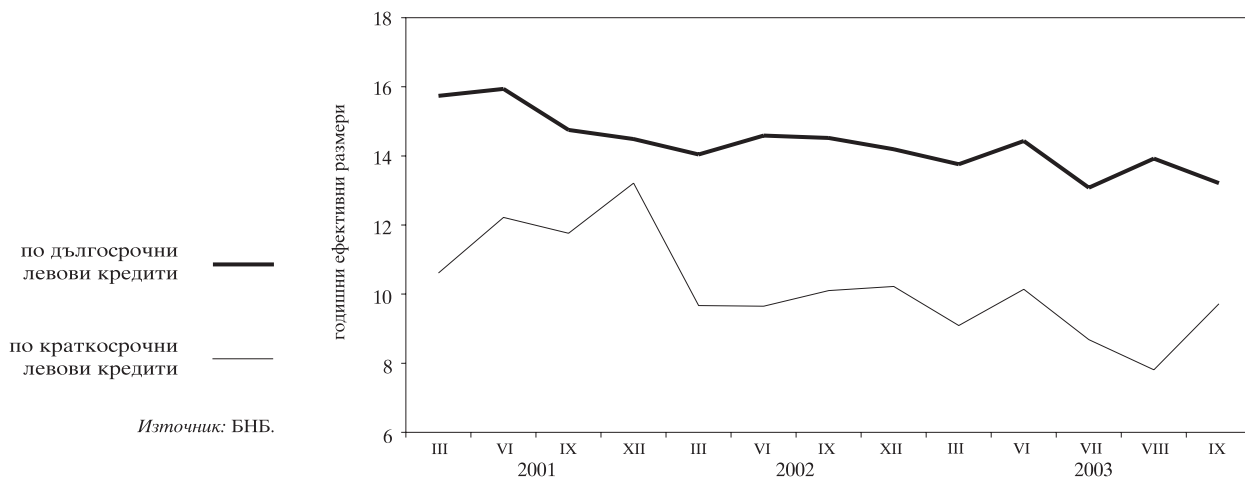

**1.19. Номинални месечни лихвени проценти**

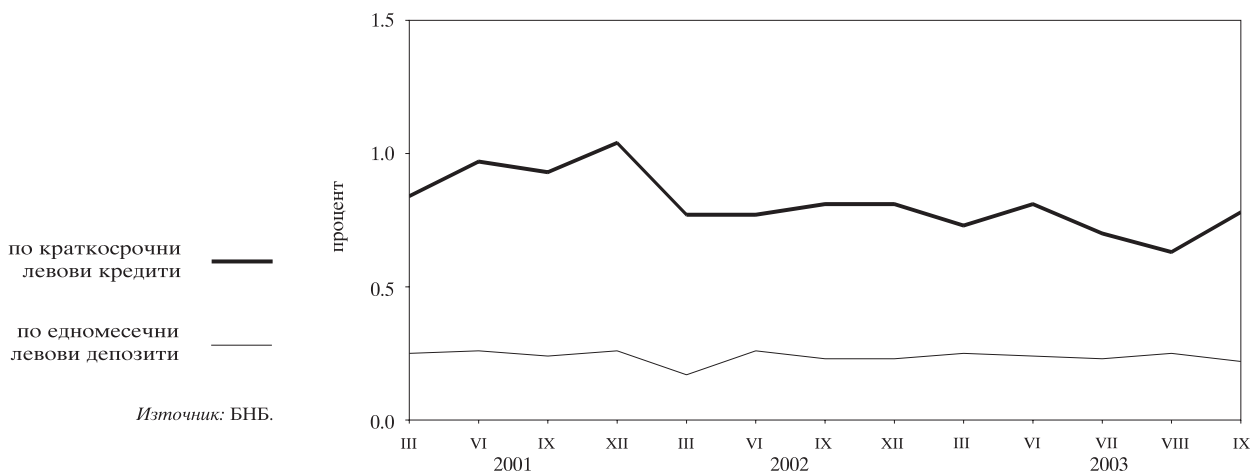

**1.20. Реални месечни лихвени проценти**

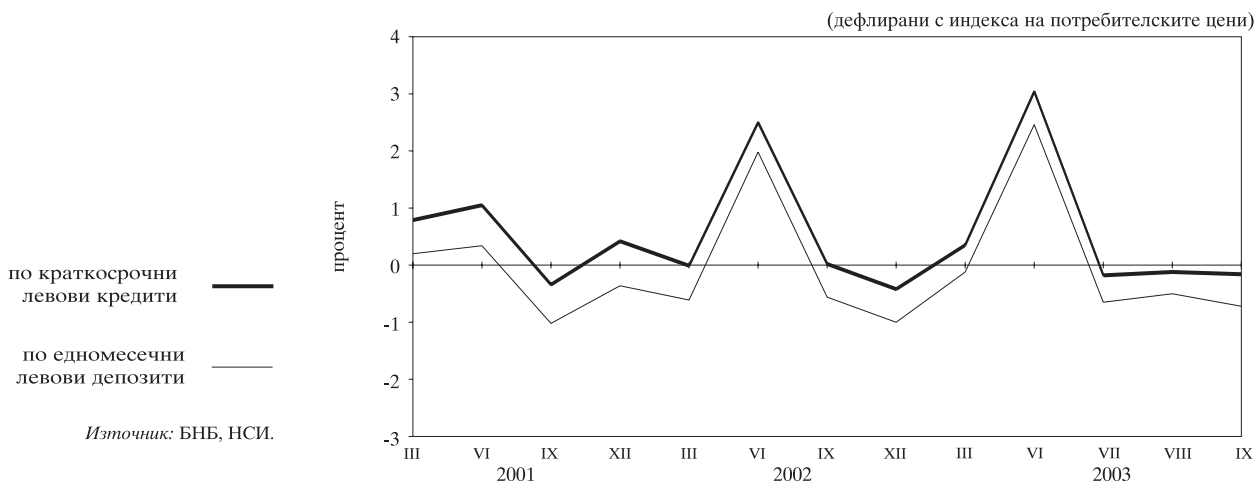

**1.21. Лихвен диференциал между годишната доходност на тримесечните ДЦК и тримесечния ЛИБОР за еврото**

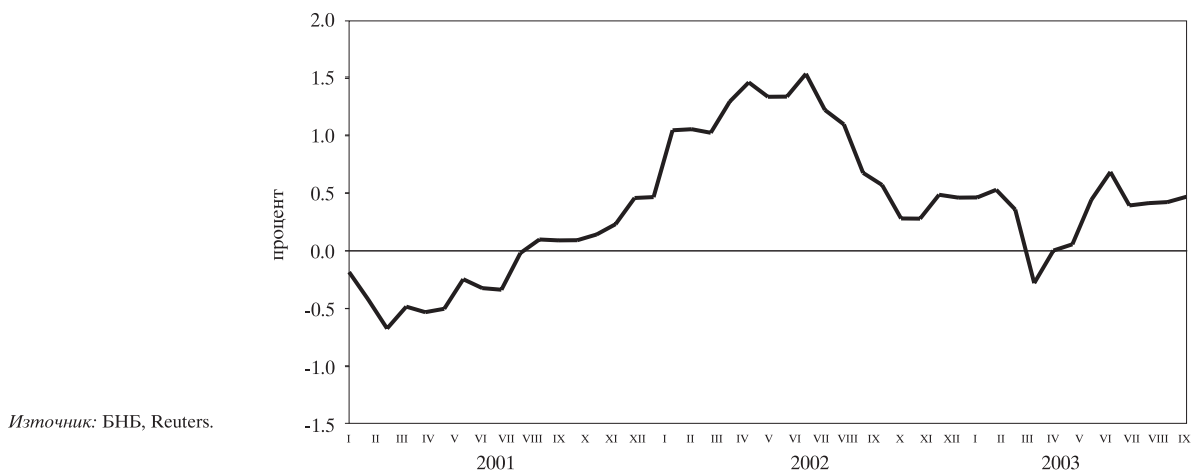

**1.22. Среднопретеглени цени на деноминирани в щатски долари ДЦК, емитирани по реда на чл. 5 от ЗУНК**

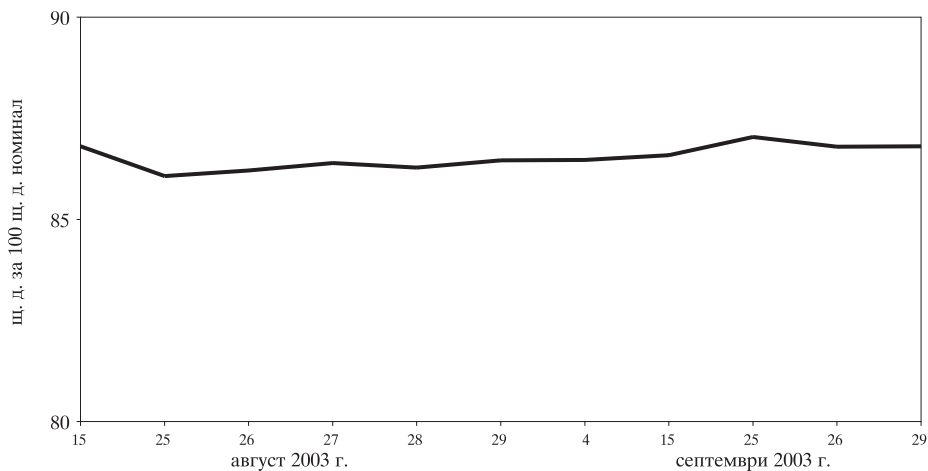

**1.23. Котировки на българските брейди облигации**

**1.23.1. Сред „купува – продава“ на FLIRBs**

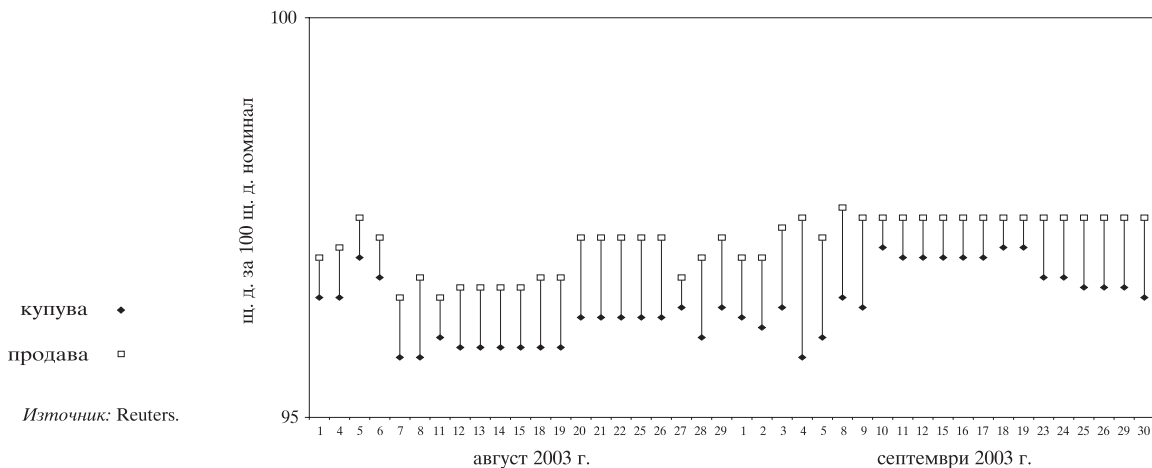

**1.23.2. Сред „купува – продава“ на DISCs**

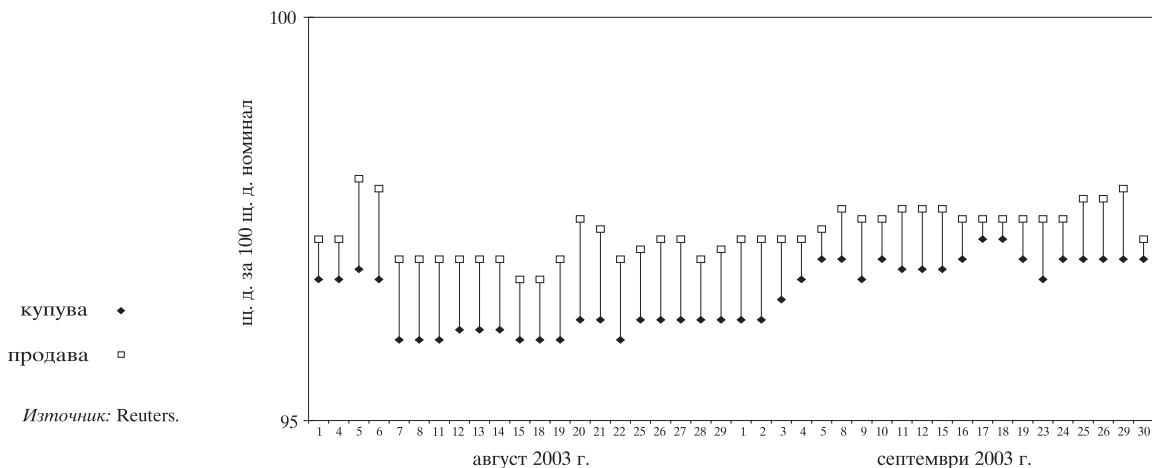

1.23.3. Спред „купува – продава“ на IABs

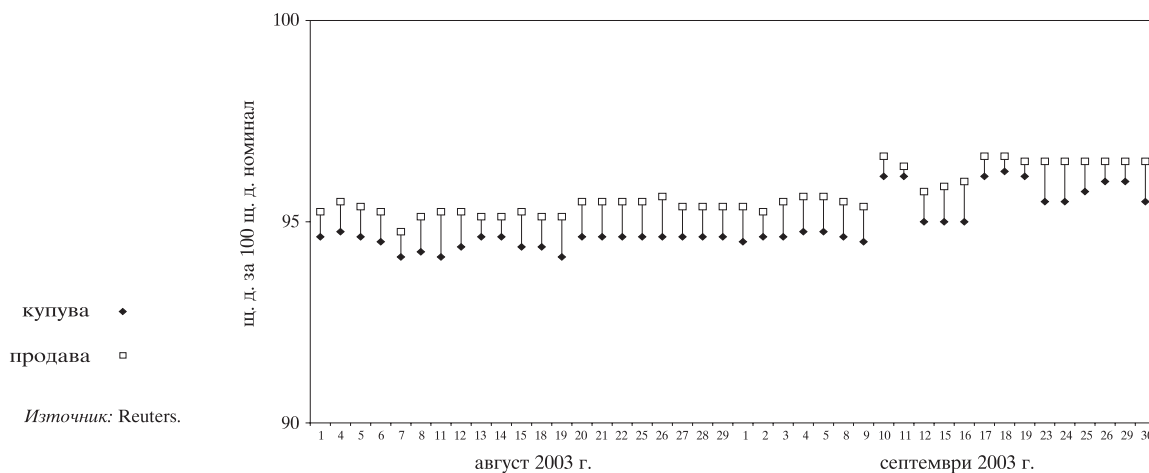

1.24. Индекси на средните пазарни цени на брейди облигациите

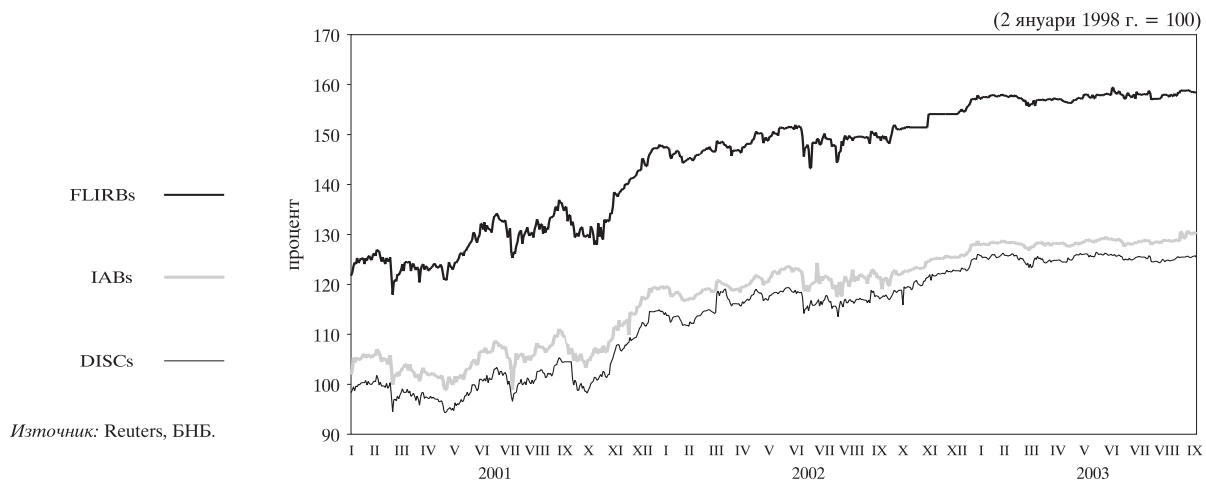

1.25. Индекси на средните пазарни цени на евро облигациите и глобалните облигации

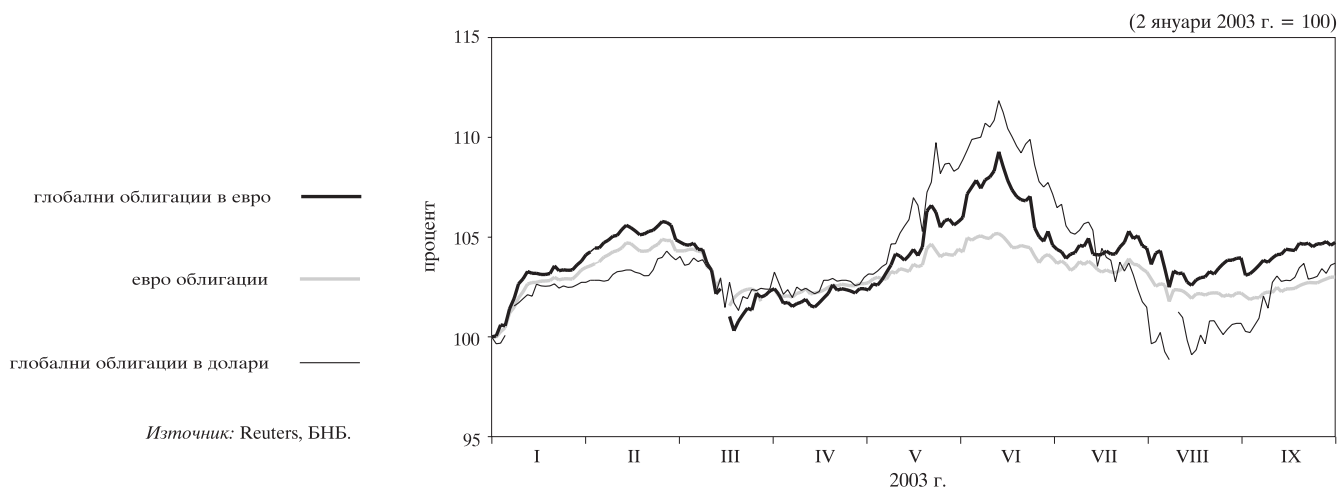

# 2 Външен сектор

## 2.1. Платежен баланс

### 2.1.1. Текуща сметка

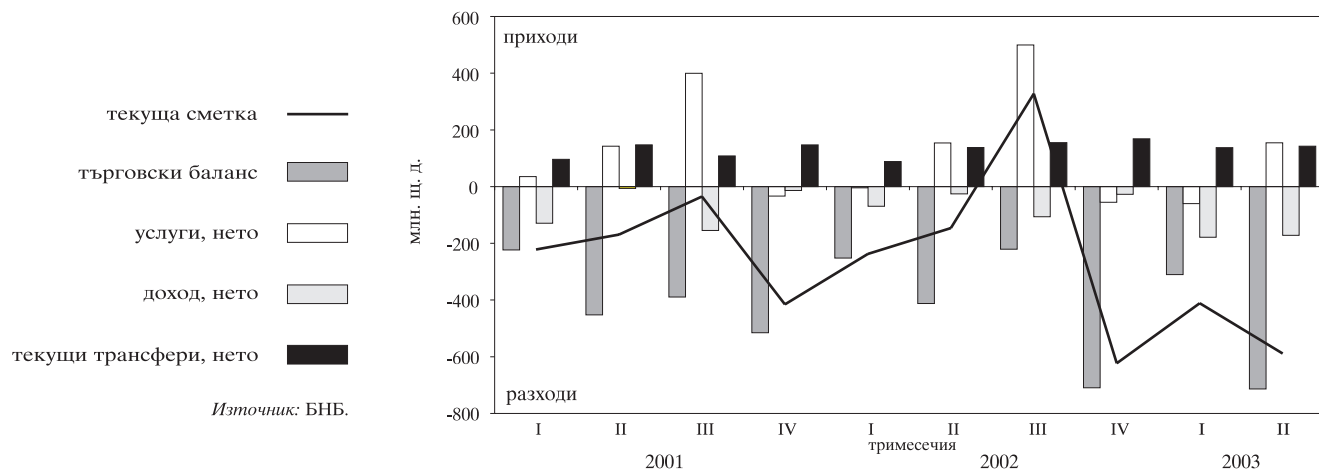

### 2.1.2. Капиталова и финансова сметка

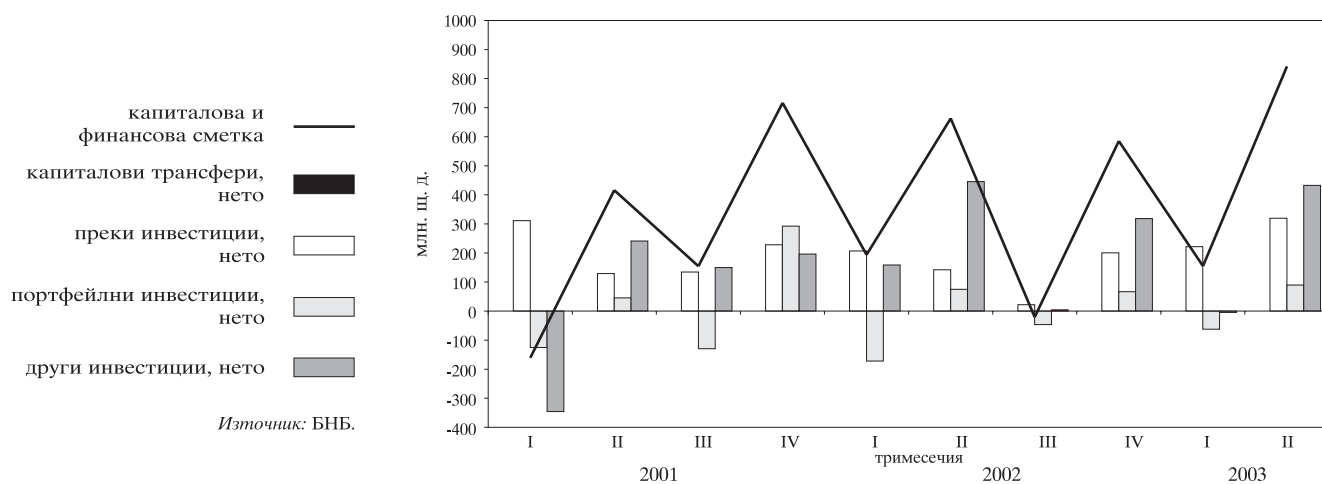

## 2.2. Брутен външен дълг

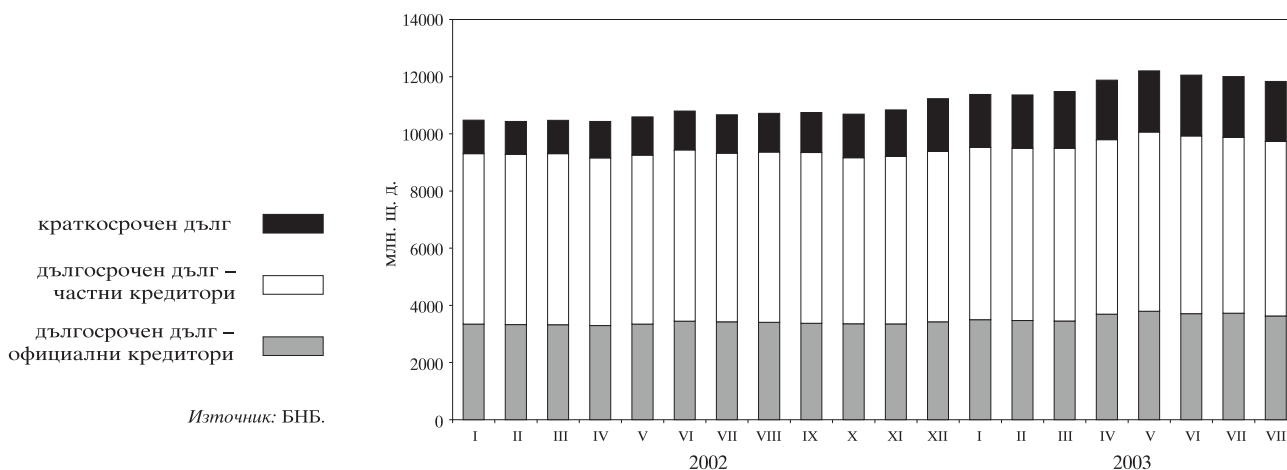

## 2.3. Дългови индикатори

### 2.3.1. Брутен външен дълг

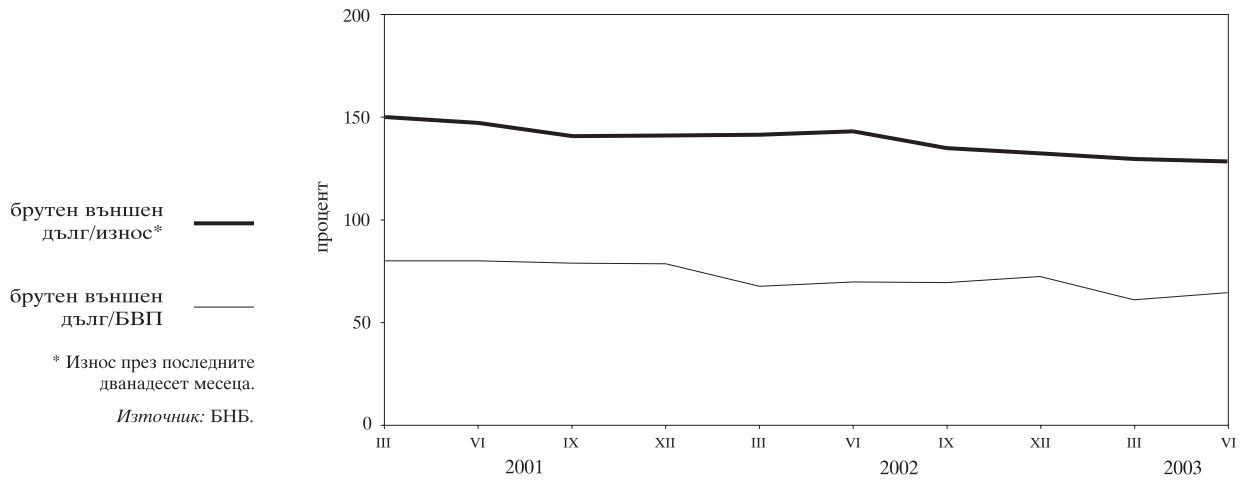

### 2.3.2. Обслужване на външния дълг

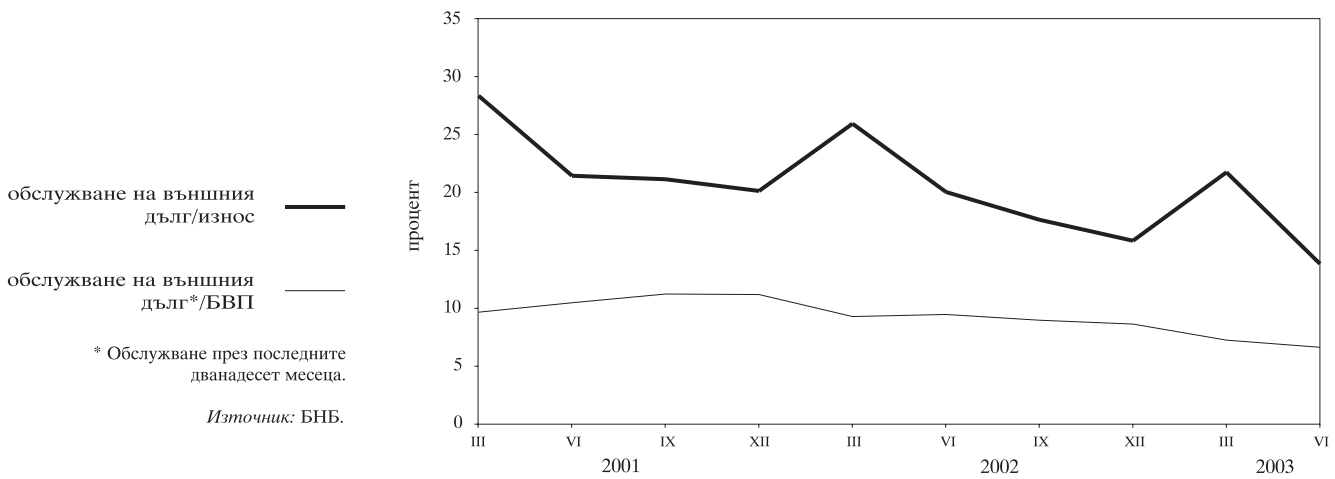

## 2.4. Валутен курс на лева към щатския долар

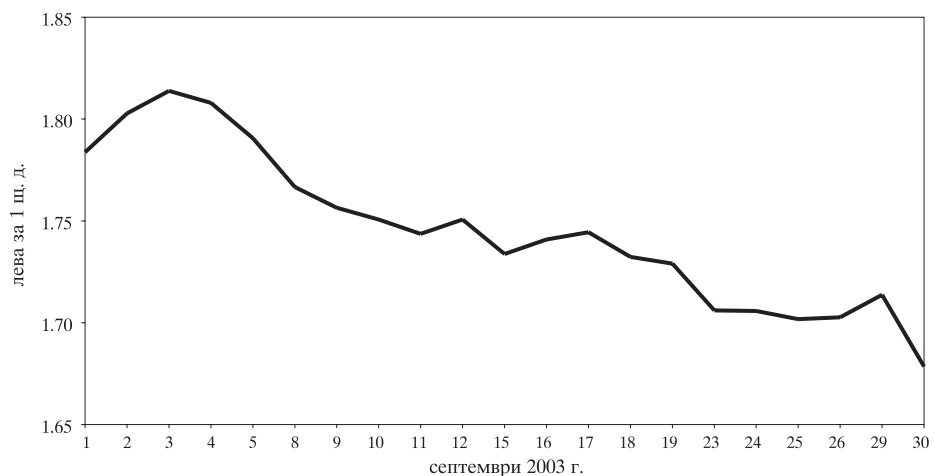

# 3 Фискален сектор

## 3.1. Финансиране на бюджетния дефицит

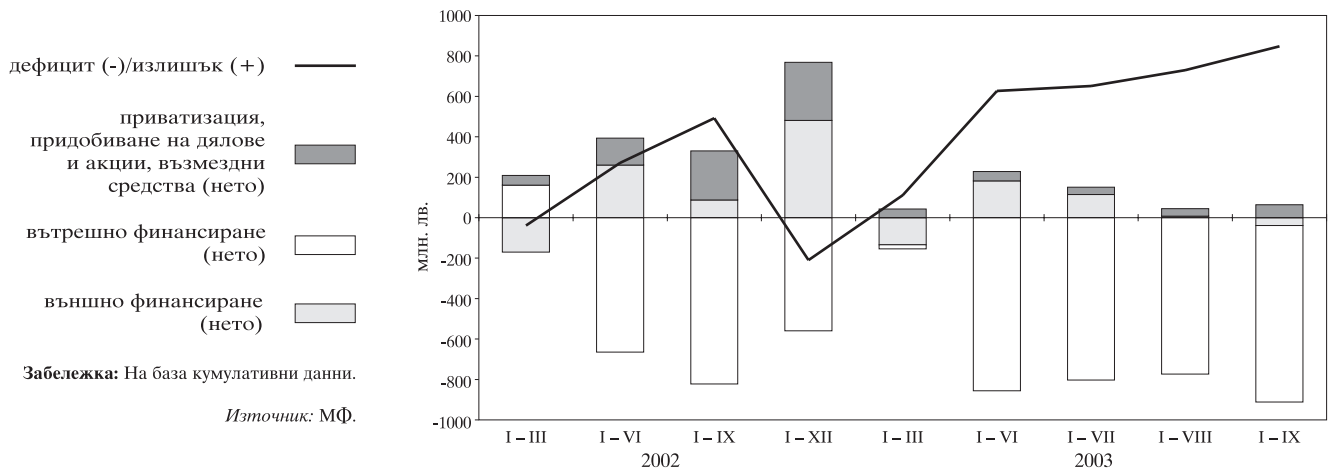

## 3.2. Изпълнение на републиканския бюджет

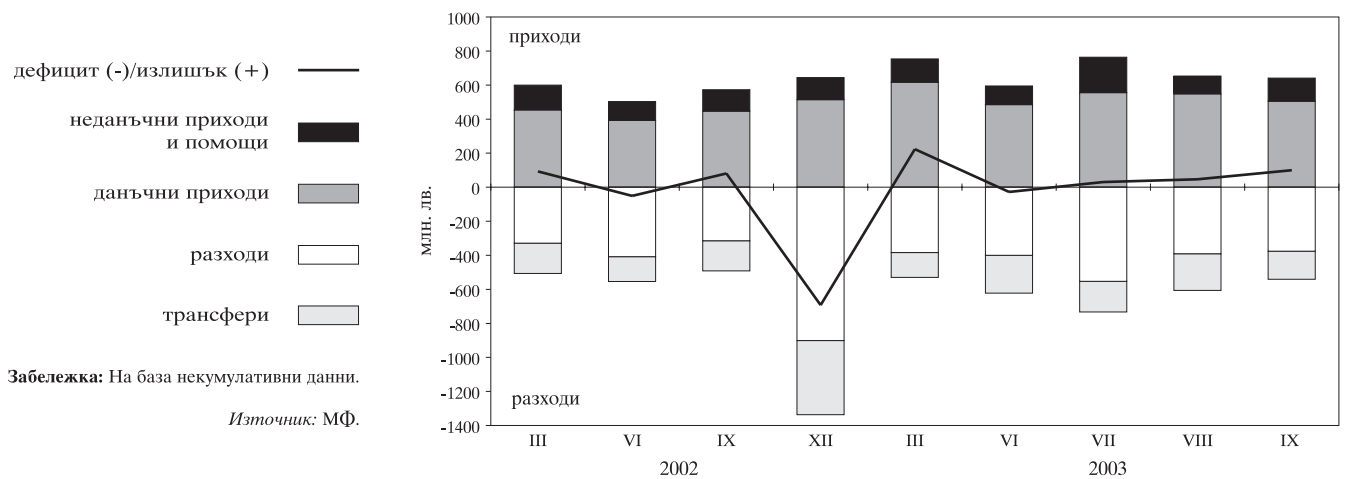



# 4 Реален сектор

## 4.1. Безработица

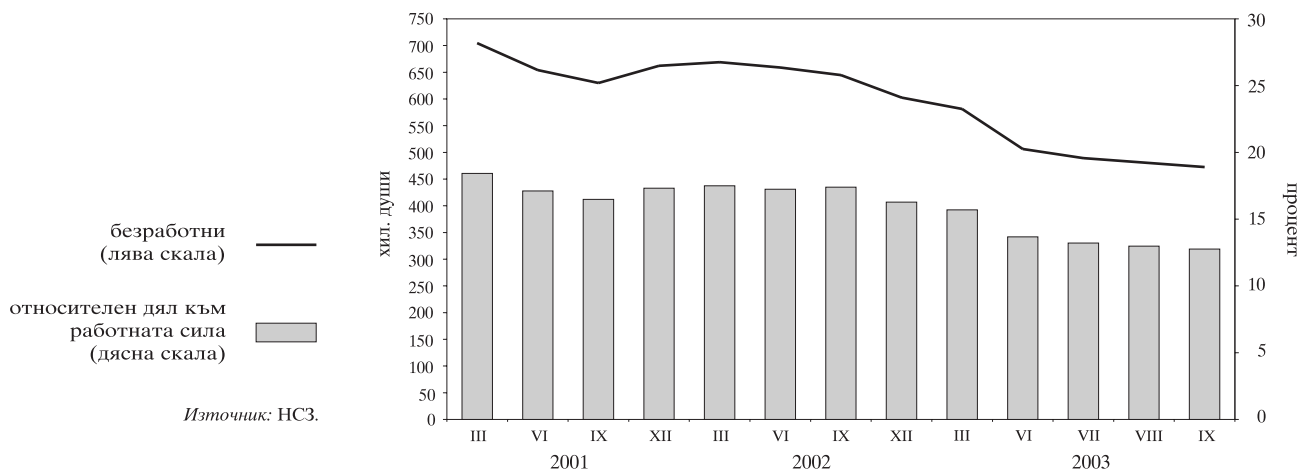

## 4.2. Динамика на средната месечна работна заплата (тримесечна плъзгаща се средна)

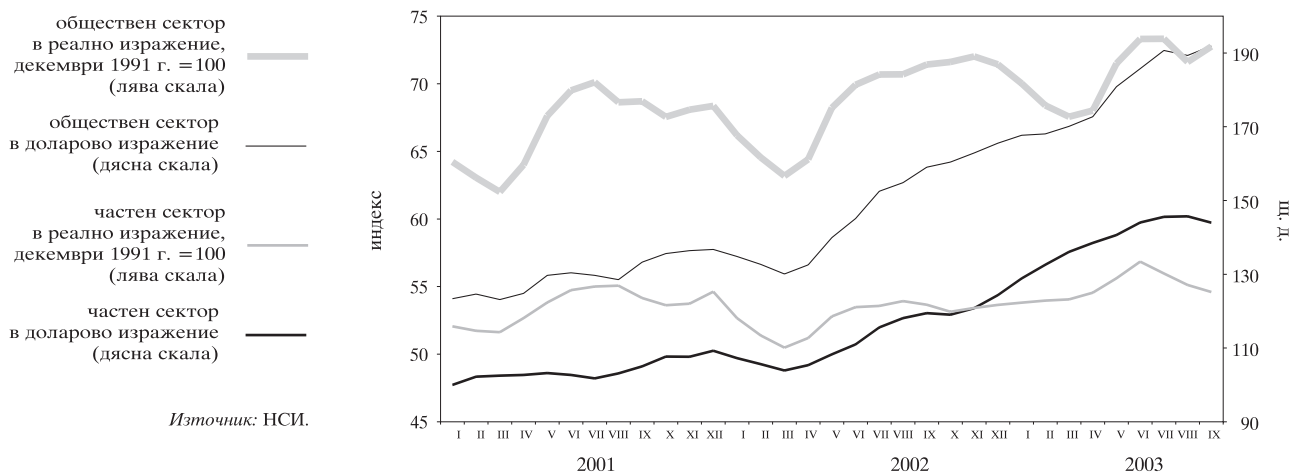

## 4.3. Изменение на потребителските цени по месеци спрямо предходния месец

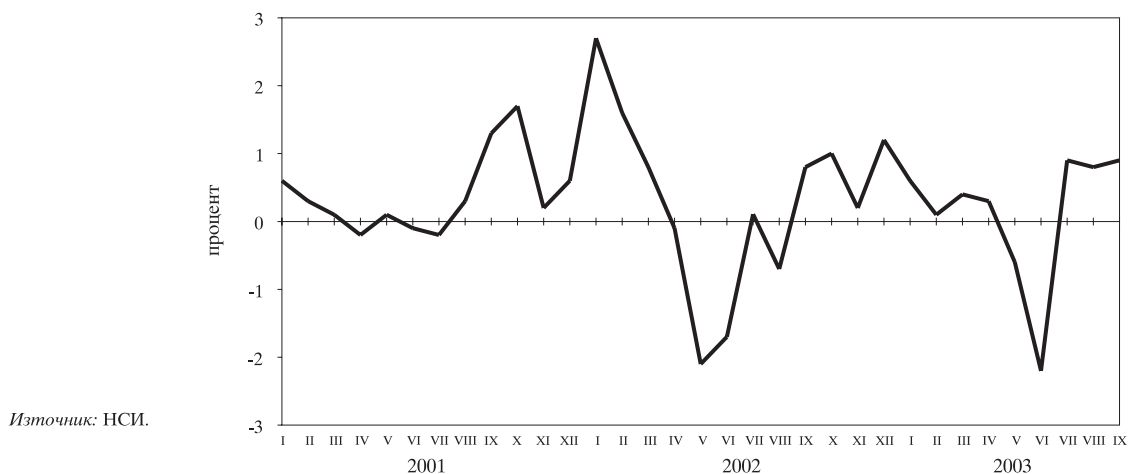

**4.4. Изменение на потребителските цени по месеци спрямо съответния месец на предходната година**

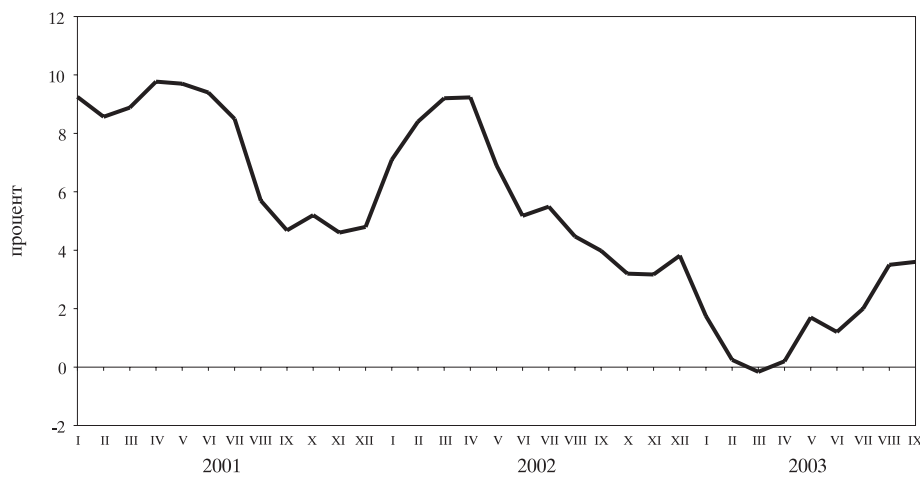

Източник: НСИ.

## Таблици

## 1 Финансов сектор

1.1.	Баланс на управление „Емисионно“ на БНБ .....	22
1.2.	Баланс на управление „Банково“ на БНБ .....	23
1.3.	Паричен отчет и аналитични отчетности .....	24
1.3.1.	Кратък паричен отчет .....	24
1.3.2.	Паричен отчет .....	25
1.3.3.	Аналитична отчетност на БНБ .....	28
1.3.4.	Аналитична отчетност на търговските банки .....	30
1.3.5.	Парична база и механизъм на паричното предлагане .....	34
1.3.6.	Чуждестранни активи и пасиви на БНБ .....	35
1.3.7.	Чуждестранни активи и пасиви на търговските банки .....	36
1.3.8.	Задължения на БНБ към правителствения сектор .....	37
1.3.9.	Задължения на търговските банки към правителствения сектор .....	38
1.3.10.	Кредити на нефинансови предприятия и домакинства .....	39
1.3.11.	Притежавани дългови ценни книжа, издадени от централното правителство .....	41
1.3.12.	Меморандум към аналитичната отчетност на БНБ .....	42
1.3.13.	Меморандум към аналитичната отчетност на търговските банки .....	43
1.4.	Секторни отчетности на паричните финансови институции .....	45
1.4.1.	Секторна месечна отчетност на БНБ (активи) към септември 2003 г. ....	45
1.4.2.	Секторна месечна отчетност на БНБ (пасиви) към септември 2003 г. ....	46
1.4.3.	Секторна месечна отчетност на търговските банки (активи) към септември 2003 г. ....	47
1.4.4.	Секторна месечна отчетност на търговските банки (пасиви) към септември 2003 г. ....	48
1.5.	Отчетност на банките в несъстоятелност .....	49
1.5.1.	Секторна месечна отчетност на търговските банки в несъстоятелност (активи) към септември 2003 г. ....	49
1.5.2.	Секторна месечна отчетност на търговските банки в несъстоятелност (пасиви) към септември 2003 г. ....	50
1.5.A.	Парични агрегати .....	51
1.5.A.1.	Парични агрегати по дефиниция на Европейската централна банка .....	51
1.5.A.2.	Източници на паричните агрегати по дефиниция на Европейската централна банка .....	52
1.6.	Новодоговорени кредити от търговските банки .....	53
1.6.1.	Новодоговорени левови кредити от търговските банки .....	53
1.6.2.	Новодоговорени кредити от търговските банки в евро .....	53
1.6.3.	Новодоговорени кредити от търговските банки в щатски долари .....	54
1.7.	Баланси и отчети за приходите и разходите на банковата система ..	55
1.7.1.	Баланс на банковата система към март 2003 г. ....	55
1.7.2.	Отчет за приходите и разходите на банковата система към март 2003 г. ....	57
1.7.3.	Баланс на банковата система към юни 2003 г. ....	59
1.7.4.	Отчет за приходите и разходите на банковата система към юни 2003 г. ....	61

1.7.5. Баланс на банковата система към септември 2003 г. ....	63
1.7.6. Отчет за приходите и разходите на банковата система към септември 2003 г. ....	65
1.8. Групи банки .....	67
1.9. Капиталова адекватност на търговските банки към 30 септември 2003 г. (по Наредба № 8) .....	67
1.10. Състояние на кредитния портфейл на търговските банки .....	67
1.11. Съотношения на високоликвидни активи .....	67
1.12. Баланси и отчети за приходите и разходите на банките по групи .....	68
1.12.1. Баланс на банките от първа група към септември 2003 г. ....	68
1.12.2. Отчет за приходите и разходите на банките от първа група към септември 2003 г. ....	70
1.12.3. Баланс на банките от втора група към септември 2003 г. ....	72
1.12.4. Отчет за приходите и разходите на банките от втора група към септември 2003 г. ....	74
1.12.5. Баланс на банките от трета група към септември 2003 г. ....	76
1.12.6. Отчет за приходите и разходите на банките от трета група към септември 2003 г. ....	78
1.13. Междубанков паричен пазар .....	80
1.14. Банков валутен пазар .....	80
1.15. Купена и продадена налична валута (подразделения на еврото) от касовите служби на БНБ .....	81
1.16. Основен лихвен процент .....	81
1.17. Лихвени проценти и доходност на ДЦК .....	82
1.18. Месечни лихвени проценти .....	83
1.19. Лихвен диференциал между годишната доходност на тримесечните ДЦК и тримесечния ЛИБОР за еврото .....	83
1.20. Цени на регистрираните сделки с ДЦК, деноминирани в щатски долари, емитирани по реда на чл. 5 от ЗУНК .....	83
1.21. Котировки на българските брейди облигации .....	84
1.22. Котировки на българските евро облигации и глобални облигации ...	85

## 2 Външен сектор

2.1. Платежен баланс .....	86
2.1.1А. Платежен баланс за 2003 г. в щатски долари .....	86
2.1.1Б. Платежен баланс за 2003 г. в левове .....	88
2.1.1В. Платежен баланс за 2003 г. в евро .....	90
2.1.2А. Платежен баланс за 2002 г. в щатски долари .....	92
2.1.2Б. Платежен баланс за 2002 г. в левове .....	94
2.1.2В. Платежен баланс за 2002 г. в евро .....	96
2.2. Износ и внос .....	98
2.2.1. Износ. Начин на използване, 2003 г. ....	98
2.2.2. Износ. Начин на използване, 2002 г. ....	99
2.2.3. Внос. Начин на използване, 2003 г. ....	100
2.2.4. Внос. Начин на използване, 2002 г. ....	101
2.2.5. Износ по основни търговски партньори и региони, 2003 г. ....	102
2.2.6. Износ по основни търговски партньори и региони, 2002 г. ....	103
2.2.7. Внос по основни търговски партньори и региони, 2003 г. ....	104
2.2.8. Внос по основни търговски партньори и региони, 2002 г. ....	105
2.3. Брутен външен дълг .....	106
2.3.1. Брутен външен дълг за 2003 г. ....	106
2.3.1.1. Брутен външен дълг по кредитори .....	106
2.3.1.2. Брутен външен дълг по дебитори .....	107

2.3.2. Брутен външен дълг за 2002 г. ....	108
2.3.2.1. Брутен външен дълг по кредитори .....	108
2.3.2.2. Брутен външен дълг по дебитори .....	109
2.4. Получени нови кредити и депозити .....	110
2.4.1. Получени нови кредити и депозити през 2003 г. ....	110
2.4.1.1. Получени нови кредити и депозити по кредитори .....	110
2.4.1.2. Получени нови кредити и депозити по дебитори .....	111
2.4.2. Получени нови кредити и депозити през 2002 г. ....	112
2.4.2.1. Получени нови кредити и депозити по кредитори .....	112
2.4.2.2. Получени нови кредити и депозити по дебитори .....	113
2.5. Обслужване на брутния външен дълг .....	114
2.5.1. Обслужване на брутния външен дълг, 2003 г. ....	114
2.5.1.1. Обслужване на брутния външен дълг по кредитори ...	114
2.5.1.2. Обслужване на брутния външен дълг по дебитори .....	116
2.5.2. Обслужване на брутния външен дълг, 2002 г. ....	118
2.5.2.1. Обслужване на брутния външен дълг по кредитори ...	118
2.5.2.2. Обслужване на брутния външен дълг по дебитори .....	121
2.6. Дългови индикатори .....	124
2.7. Централни курсове на някои основни валути .....	124
2.8. Валутен курс на лева към щатския долар .....	124

## 3

### Фискален сектор

3.1. Консолидиран държавен бюджет .....	125
3.2. Изпълнение на републиканския бюджет .....	125
3.3. Вътрешен държавен дълг .....	126

## 4

### Реален сектор

4.1. БВП по компоненти на крайното търсене .....	127
4.2. БВП по икономически сектори .....	127
4.3. Икономическа активност .....	128
4.3.1. Наети по трудово правоотношение .....	128
4.3.2. Безработица .....	128
4.4. Средна месечна работна заплата на наетите по трудово правоотношение .....	129
4.5. Изменение на потребителските цени по компоненти .....	129

# 1 Финансов сектор

## 1.1. БАЛАНС НА УПРАВЛЕНИЕ „ЕМИСИОННО“ НА БНБ

	31.I.2002	28.II.2002	29.III.2002	30.IV.2002	31.V.2002	28.VI.2002	31.VII.2002	30.VIII.2002	30.IX.2002	31.X.2002	29.XI.2002	29.XII.2002
<b>АКТИВИ</b>	<b>7 372 421</b>	<b>7 372 976</b>	<b>7 196 172</b>	<b>7 427 763</b>	<b>7 546 278</b>	<b>7 908 361</b>	<b>8 034 285</b>	<b>8 231 828</b>	<b>8 496 173</b>	<b>8 750 596</b>	<b>8 923 582</b>	<b>8 947 491</b>
1. Налични парични средства в чуждестранна валута	1 181 956	1 321 111	1 035 547	1 549 147	1 185 935	1 309 969	1 283 774	1 787 614	1 993 108	1 428 549	1 380 525	1 300 148
2. Монетарно злато и други инструменти в злато*	642 260	641 692	641 612	641 576	641 100	640 963	640 963	640 963	640 939	640 939	640 858	640 858
3. Търгуеми чуждестранни ценни книжа	5 469 710	5 309 600	5 408 147	5 131 715	5 596 499	5 818 974	6 003 494	5 698 062	5 739 841	6 540 208	6 755 079	6 852 619
4. Вземания по начислени лихви	78 495	100 573	110 866	105 325	122 744	138 455	106 054	105 189	122 285	140 900	147 120	153 866
<b>ПАСИВИ</b>	<b>7 372 421</b>	<b>7 372 976</b>	<b>7 196 172</b>	<b>7 427 763</b>	<b>7 546 278</b>	<b>7 908 361</b>	<b>8 034 285</b>	<b>8 231 828</b>	<b>8 496 173</b>	<b>8 750 596</b>	<b>8 923 582</b>	<b>8 947 491</b>
1. Банкноти и монети в обращение	3 081 205	3 062 135	3 018 867	3 073 614	2 964 026	3 022 740	3 101 974	3 204 329	3 249 877	3 216 233	3 191 558	3 627 928
2. Разплащателни сметки и депозити на банки	676 074	734 150	775 121	849 916	637 507	669 282	554 795	565 313	591 340	538 666	632 144	854 442
3. Депозити на правителството и бюджетни организации	2 276 163	2 260 407	2 106 460	2 358 936	2 803 332	3 020 758	3 065 523	3 108 189	3 238 886	3 481 973	3 685 804	3 034 710
4. Сметки на други депозанти	189 682	187 655	190 881	197 275	204 913	215 474	209 786	216 377	220 108	312 616	214 779	163 056
5. Задължения по начислени лихви	3 079	4 378	4 320	6 169	7 406	2 038	4 243	6 272	6 901	8 735	10 401	2 592
6. Депозит на управление „Банково“	1 146 218	1 124 251	1 100 523	941 853	929 094	978 069	1 097 964	1 131 348	1 189 061	1 192 373	1 188 896	1 264 763

(хил. лв.)

	31.I.2003	28.II.2003	31.III.2003	30.IV.2003	31.V.2003	30.VI.2003	31.VII.2003	29.VIII.2003	30.IX.2003
<b>АКТИВИ</b>	<b>8 363 216</b>	<b>8 472 845</b>	<b>8 602 710</b>	<b>9 233 255</b>	<b>9 315 714</b>	<b>9 451 334</b>	<b>9 517 702</b>	<b>9 799 692</b>	<b>9 881 852</b>
1. Налични парични средства в чуждестранна валута	1 032 907	1 056 635	1 314 861	1 919 417	1 564 035	1 571 583	1 367 546	1 550 747	1 652 304
2. Монетарно злато и други инструменти в злато*	640 856	640 856	640 856	640 856	640 856	640 841	640 841	640 834	640 831
3. Търгуеми чуждестранни ценни книжа	6 552 450	6 627 781	6 505 309	6 542 297	6 971 212	7 081 148	7 379 616	7 460 463	7 431 651
4. Вземания по начислени лихви	137 003	147 573	141 684	130 685	139 611	157 762	129 699	147 648	157 066
<b>ПАСИВИ</b>	<b>8 363 216</b>	<b>8 472 845</b>	<b>8 602 710</b>	<b>9 233 255</b>	<b>9 315 714</b>	<b>9 451 334</b>	<b>9 517 702</b>	<b>9 799 692</b>	<b>9 881 852</b>
1. Банкноти и монети в обращение	3 340 229	3 358 823	3 328 932	3 510 282	3 487 783	3 617 677	3 736 837	3 875 880	3 919 472
2. Разплащателни сметки и депозити на банки	702 223	757 523	760 333	764 066	581 623	686 051	652 592	750 076	685 956
3. Депозити на правителството и бюджетни организации	2 851 586	2 860 191	3 086 835	3 659 694	3 890 758	3 773 934	3 796 377	3 851 376	3 896 391
4. Сметки на други депозанти	153 504	151 216	92 079	82 765	75 624	95 795	82 586	94 603	102 017
5. Задължения по начислени лихви	3 424	4 635	4 104	5 512	6 642	945	592	769	830
6. Депозит на управление „Банково“	1 312 250	1 340 457	1 330 427	1 210 936	1 273 284	1 276 932	1 248 718	1 226 988	1 277 186

\* Монетарното злато и другите инструменти в злато са оценени съгласно чл. 28, ал. 3, т. 6 от Закона за БНБ.

Източник: БНБ.

1.2. БАЛАНС НА УПРАВЛЕНИЕ „БАНКОВО“ НА БНБ

	31.I.2002	28.II.2002	29.III.2002	30.IV.2002	31.V.2002	28.VI.2002	31.VII.2002	30.VIII.2002	30.IX.2002	31.X.2002	29.XI.2002	29.XII.2002
<b>АКТИВИ</b>	<b>5 367 579</b>	<b>5 391 071</b>	<b>5 333 049</b>	<b>5 026 349</b>	<b>4 887 343</b>	<b>4 783 076</b>	<b>4 919 137</b>	<b>4 971 367</b>	<b>4 985 799</b>	<b>4 958 811</b>	<b>4 921 445</b>	<b>4 891 231</b>
1. Злато и други благородни метали	94 060	98 932	100 905	99 657	101 127	79 765	9 928	9 804	3 567	9 712	9 606	9 770
2. Инвестиции в ценни книжа	0	0	0	0	0	0	0	0	0	0	0	0
3. Предоставени кредити и депозити на банки, намалени с провизии	13	12	12	32	30	27	27	26	46	44	42	41
4. Вземания от правителството	2 278 525	2 320 262	2 288 743	2 170 622	2 080 255	1 996 380	2 059 050	2 083 964	2 050 313	2 022 463	1 994 158	1 926 403
5. Учасие на България в МВФ и в други международни финансови институции	1 708 831	1 705 509	1 698 331	1 672 389	1 635 086	1 585 215	1 606 586	1 604 500	1 594 321	1 592 405	1 586 112	1 548 063
6. Вземания по начислени лихви	0	0	0	0	0	0	0	0	0	0	0	0
7. Инвестиции в други местни предприятия	2 294	2 294	69 984	69 984	69 984	69 984	69 984	69 984	69 984	71 134	71 134	73 134
8. Дълготрайни активи	111 310	111 297	47 592	47 151	47 081	46 953	47 796	47 587	47 537	47 674	47 392	45 593
9. Други активи	26 328	28 514	26 959	24 661	24 686	26 683	27 802	24 159	30 970	23 006	24 105	23 464
10. Депозит на управление „Банково“	1 146 218	1 124 251	1 100 523	941 853	929 094	978 069	1 097 964	1 131 348	1 189 061	1 192 373	1 188 896	1 264 763
<b>ПАСИВИ</b>	<b>5 367 579</b>	<b>5 391 071</b>	<b>5 333 049</b>	<b>5 026 349</b>	<b>4 887 343</b>	<b>4 783 076</b>	<b>4 919 137</b>	<b>4 971 367</b>	<b>4 985 799</b>	<b>4 958 811</b>	<b>4 921 445</b>	<b>4 891 231</b>
Задължения	4 133 195	4 149 445	4 112 220	3 958 104	3 804 214	3 669 048	3 753 694	3 755 450	3 711 052	3 681 311	3 626 726	3 519 977
1. Кредити на МВФ	2 417 677	2 437 353	2 405 339	2 277 452	2 163 808	2 077 380	2 141 143	2 145 454	2 111 412	2 083 488	2 034 680	1 965 951
2. Други задължения към международни финансови институции	1 708 813	1 705 493	1 698 320	1 672 197	1 635 285	1 584 950	1 606 305	1 604 221	1 594 050	1 592 135	1 585 847	1 548 175
3. Задължения по начислени лихви	1 060	279	556	802	241	446	665	184	332	482	117	200
4. Други пасиви	5 645	6 320	8 005	7 653	4 880	6 272	5 581	5 591	5 258	5 206	6 082	5 651
Собствен капитал	1 234 384	1 241 626	1 220 829	1 068 245	1 083 129	1 114 028	1 165 443	1 215 917	1 274 747	1 277 500	1 294 719	1 371 254
5. Основен капитал	20 000	20 000	20 000	20 000	20 000	20 000	20 000	20 000	20 000	20 000	20 000	20 000
6. Резерви	977 747	962 287	926 325	990 944	986 554	1 000 629	1 031 422	1 069 727	1 125 144	1 116 174	1 116 612	1 178 581
7. Неразпределена печалба	236 637	259 339	274 504	57 301	76 575	93 399	114 021	126 190	129 603	141 326	158 107	172 673

(хил. лв.)

	31.I.2003	28.II.2003	31.III.2003	30.IV.2003	31.V.2003	30.VI.2003	31.VII.2003	29.VIII.2003	30.IX.2003
<b>АКТИВИ</b>	<b>4 855 059</b>	<b>4 925 821</b>	<b>4 932 336</b>	<b>4 803 787</b>	<b>4 722 763</b>	<b>4 793 604</b>	<b>4 838 667</b>	<b>4 954 235</b>	<b>4 901 021</b>
1. Злато и други благородни метали	3 721	3 509	3 350	3 283	3 353	3 287	3 414	3 694	3 575
2. Инвестиции в ценни книжа	0	0	0	0	0	0	0	0	0
3. Предоставени кредити и депозити на банки, намалени с провизии	38	36	36	34	32	33	31	32	47
4. Вземания от правителството	1 882 368	1 925 828	1 899 180	1 912 284	1 818 902	1 856 477	1 924 971	2 026 179	1 962 105
5. Учасие на България в МВФ и в други международни финансови институции	1 512 761	1 511 269	1 498 823	1 477 907	1 427 891	1 457 312	1 461 975	1 498 229	1 458 683
6. Вземания по начислени лихви	0	0	0	0	41	105	67	119	166
7. Инвестиции в други местни предприятия	73 134	73 134	73 134	73 134	73 134	73 134	73 134	74 234	74 234
8. Дълготрайни активи	46 582	46 356	108 566	107 789	107 477	108 549	108 738	107 739	107 912
9. Други активи	24 205	25 232	18 820	18 420	18 649	17 775	17 619	17 021	17 113
10. Депозит на управление „Банково“	1 312 250	1 340 457	1 330 427	1 210 936	1 273 284	1 276 932	1 248 718	1 226 988	1 277 186
<b>ПАСИВИ</b>	<b>4 855 059</b>	<b>4 925 821</b>	<b>4 932 336</b>	<b>4 803 787</b>	<b>4 722 763</b>	<b>4 793 604</b>	<b>4 838 667</b>	<b>4 954 235</b>	<b>4 901 021</b>
Задължения	3 439 520	3 462 738	3 423 033	3 416 447	3 251 100	3 318 553	3 391 921	3 528 796	3 425 060
1. Кредити на МВФ	1 921 012	1 945 131	1 918 324	1 931 159	1 818 902	1 856 477	1 924 971	2 026 179	1 962 105
2. Други задължения към международни финансови институции	1 512 898	1 511 108	1 498 671	1 477 770	1 428 545	1 457 945	1 462 304	1 498 532	1 459 014
3. Задължения по начислени лихви	278	60	97	132	21	22	22	0	0
4. Други пасиви	5 332	6 439	5 941	7 386	3 632	4 109	4 624	4 085	3 941
Собствен капитал	1 415 539	1 463 083	1 509 303	1 387 340	1 471 663	1 475 051	1 446 746	1 425 439	1 475 961
5. Основен капитал	20 000	20 000	20 000	20 000	20 000	20 000	20 000	20 000	20 000
6. Резерви	1 201 709	1 229 783	1 255 423	1 289 134	1 353 631	1 336 826	1 281 566	1 235 471	1 265 614
7. Неразпределена печалба	193 830	213 300	233 880	78 206	98 032	118 225	145 180	169 968	190 347

Източник: БНБ.

1.3. ПАРИЧЕН ОТЧЕТ И АНАЛИТИЧНИ ОТЧЕТНОСТИ

1.3.1. КРАТЪК ПАРИЧЕН ОТЧЕТ

(хил. лв.)

	03.2002	06.2002	09.2002	12.2002	03.2003	06.2003	07.2003	08.2003	09.2003
Валутен курс: лева за 1 щ. д.	2.24190	1.96073	1.98360	1.88496	1.79516	1.71159	1.72807	1.78991	1.67854
лева за 1 евро	1.95583	1.95583	1.95583	1.95583	1.95583	1.95583	1.95583	1.95583	1.95583
<b>НЕТНИ ЧУЖДЕСТРАННИ АКТИВИ (S.2)</b>	<b>8 896 802</b>	<b>8 890 539</b>	<b>9 610 910</b>	<b>9 891 674</b>	<b>9 602 403</b>	<b>9 886 455</b>	<b>10 119 485</b>	<b>10 239 385</b>	<b>10 268 045</b>
в левове	-62 226	-57 808	-52 403	-71 564	-61 216	-77 829	-64 659	-72 007	-77 641
във валута	8 959 028	8 948 347	9 663 313	9 963 238	9 663 619	9 964 284	10 184 144	10 311 392	10 345 686
Чуждестранни активи	11 911 593	11 598 765	12 449 098	12 751 442	12 387 682	12 702 753	12 996 196	13 235 553	13 403 312
в левове	17 951	16 959	20 958	13 192	14 243	15 231	15 565	15 895	15 240
във валута	11 893 642	11 581 806	12 428 140	12 738 250	12 373 439	12 687 522	12 980 631	13 219 658	13 388 072
Минус чуждестранни пасиви	3 014 791	2 708 226	2 838 188	2 859 768	2 785 279	2 816 298	2 876 711	2 996 168	3 135 267
в левове	80 177	74 767	73 361	84 756	75 459	93 060	80 224	87 902	92 881
във валута	2 934 614	2 633 459	2 764 827	2 775 012	2 709 820	2 723 238	2 796 487	2 908 266	3 042 386
<b>НЕТНИ ВЪТРЕШНИ АКТИВИ</b>	<b>3 464 987</b>	<b>3 273 909</b>	<b>3 289 632</b>	<b>4 075 175</b>	<b>4 209 176</b>	<b>4 628 305</b>	<b>4 853 916</b>	<b>5 205 752</b>	<b>5 181 735</b>
<b>ВЪТРЕШЕН КРЕДИТ (S.1)</b>	<b>6 643 632</b>	<b>6 242 631</b>	<b>6 696 115</b>	<b>7 656 355</b>	<b>8 157 049</b>	<b>8 129 622</b>	<b>8 279 103</b>	<b>8 586 698</b>	<b>8 680 719</b>
в левове	3 515 178	3 403 260	3 323 411	4 226 543	4 270 874	4 029 117	4 026 114	4 049 041	4 162 533
във валута	3 128 454	2 839 371	3 372 704	3 429 812	3 886 175	4 100 505	4 252 989	4 537 657	4 518 186
<b>ВЗЕМАНИЯ ОТ ПРАВИТЕЛСТВЕНИЯ СЕКТОР (S.13)</b>	<b>1 961 089</b>	<b>1 137 812</b>	<b>928 617</b>	<b>1 259 176</b>	<b>1 335 338</b>	<b>367 588</b>	<b>391 006</b>	<b>397 304</b>	<b>199 889</b>
в левове	535 770	225 071	-148 762	471 517	282 974	-330 698	-517 400	-620 431	-736 787
във валута	1 425 319	912 741	1 077 379	787 659	1 052 364	698 286	908 406	1 017 735	936 676
Централно правителство, нето (S.1311)	1 920 694	1 131 300	919 213	1 246 692	1 323 391	354 598	375 896	380 897	176 963
в левове	532 088	218 559	-158 166	462 832	273 286	-341 489	-530 554	-635 055	-757 945
във валута	1 388 606	912 741	1 077 379	783 860	1 050 105	696 087	906 450	1 015 952	934 908
Местно правителство (S.1313)	40 395	6 512	9 404	12 484	11 947	12 990	15 110	16 407	22 926
в левове	3 682	6 512	9 404	8 685	9 688	10 791	13 154	14 624	21 158
във валута	36 713	-	-	3 799	2 259	2 199	1 956	1 783	1 768
<b>ВЗЕМАНИЯ ОТ НЕПРАВИТЕЛСТВЕНИЯ СЕКТОР</b>	<b>4 682 543</b>	<b>5 104 819</b>	<b>5 767 498</b>	<b>6 397 179</b>	<b>6 821 711</b>	<b>7 762 034</b>	<b>7 888 097</b>	<b>8 189 394</b>	<b>8 480 830</b>
в левове	2 979 408	3 178 189	3 472 173	3 755 026	3 987 900	4 359 815	4 543 514	4 669 472	4 899 320
във валута	1 703 135	1 926 630	2 295 325	2 642 153	2 833 811	3 402 219	3 344 583	3 519 922	3 581 510
Нефинансови държавни предприятия (S.11001)	277 011	308 120	294 189	333 745	346 411	336 332	351 260	340 800	331 718
в левове	212 478	232 556	239 462	276 681	280 532	260 258	272 593	272 658	265 923
във валута	64 533	75 564	54 727	57 064	65 879	76 074	78 667	68 142	65 795
Нефинансови частни предприятия (S.11002+S.11003)	3 443 085	3 731 065	4 258 036	4 718 913	4 981 888	5 641 792	5 614 734	5 813 717	5 993 351
в левове	1 879 400	1 969 586	2 128 491	2 265 601	2 375 832	2 495 234	2 556 601	2 594 331	2 748 451
във валута	1 563 685	1 761 479	2 129 545	2 453 312	2 606 056	3 146 558	3 058 133	3 219 386	3 244 900
Домакинства (S.14)	900 932	993 405	1 126 596	1 241 560	1 355 108	1 645 779	1 758 072	1 853 587	1 933 809
в левове	865 050	954 930	1 076 821	1 179 972	1 282 114	1 558 953	1 663 943	1 751 493	1 831 989
във валута	35 882	38 475	49 775	61 588	72 994	86 826	94 129	102 094	101 820
Небанкови финансови институции (S.123+S.124+S.125)	61 515	72 229	88 677	102 961	138 304	138 131	164 031	181 290	221 952
в левове	22 480	21 117	27 399	32 772	49 422	45 370	50 377	50 990	52 957
във валута	39 035	51 112	61 278	70 189	88 882	92 761	113 654	130 300	168 995
<b>КАПИТАЛ И РЕЗЕРВИ (в левове)</b>	<b>-2 887 273</b>	<b>-2 802 475</b>	<b>-3 057 811</b>	<b>-3 292 827</b>	<b>-3 591 541</b>	<b>-3 581 320</b>	<b>-3 569 925</b>	<b>-3 574 896</b>	<b>-3 628 417</b>
<b>ДРУГИ ПОЗИЦИИ (нето)</b>	<b>-291 372</b>	<b>-166 247</b>	<b>-348 672</b>	<b>-288 353</b>	<b>-356 332</b>	<b>80 003</b>	<b>144 738</b>	<b>193 950</b>	<b>129 433</b>
в левове	-290 869	-157 448	-194 838	-44 610	20 633	266 169	316 714	353 186	308 001
във валута	-503	-8 799	-153 834	-243 743	-376 965	-186 166	-171 976	-159 236	-178 568
<b>ПАРИ М1 (в левове)</b>	<b>4 592 685</b>	<b>4 401 391</b>	<b>4 802 685</b>	<b>5 542 315</b>	<b>5 087 066</b>	<b>5 583 049</b>	<b>5 788 976</b>	<b>6 054 260</b>	<b>6 060 922</b>
<b>ПАРИ М2 (М1 + квазипари)</b>	<b>12 056 394</b>	<b>11 842 823</b>	<b>12 546 358</b>	<b>13 553 400</b>	<b>13 156 335</b>	<b>13 867 742</b>	<b>14 252 313</b>	<b>14 683 895</b>	<b>14 714 642</b>
в левове	7 092 293	7 070 103	7 479 721	8 465 589	7 954 553	8 585 766	8 830 209	9 154 665	9 190 573
във валута	4 964 101	4 772 720	5 066 637	5 087 811	5 201 782	5 281 976	5 422 104	5 529 230	5 524 069
<b>ПАРИ М3</b>	<b>12 361 789</b>	<b>12 164 448</b>	<b>12 900 542</b>	<b>13 966 849</b>	<b>13 811 579</b>	<b>14 514 760</b>	<b>14 973 401</b>	<b>15 445 137</b>	<b>15 449 780</b>
в левове	7 256 826	7 264 638	7 691 584	8 718 932	8 382 019	9 021 101	9 300 287	9 603 785	9 652 337
във валута	5 104 963	4 899 810	5 208 958	5 247 917	5 429 560	5 493 659	5 673 114	5 841 352	5 797 443

Източник: БНБ и ТБ.



1.3.2. ПАРИЧЕН ОТЧЕТ

(ХИЛ. ЛВ.)

	03.2002	06.2002	09.2002	12.2002	03.2003	06.2003	07.2003	08.2003	09.2003
Валутен курс: лева за 1 щ. д.	2.24190	1.96073	1.98360	1.88496	1.79516	1.71159	1.72807	1.78991	1.67854
лева за 1 евро	1.95583	1.95583	1.95583	1.95583	1.95583	1.95583	1.95583	1.95583	1.95583
<b>НЕТНИ ЧУЖДЕСТРАННИ АКТИВИ (S.2)</b>	<b>8 896 802</b>	<b>8 890 539</b>	<b>9 610 910</b>	<b>9 891 674</b>	<b>9 602 403</b>	<b>9 886 455</b>	<b>10 119 485</b>	<b>10 239 385</b>	<b>10 268 045</b>
Чуждестранни активи	11 911 593	11 598 765	12 449 098	12 751 442	12 387 682	12 702 753	12 996 196	13 235 553	13 403 312
Каса	236 831	215 386	211 225	191 500	194 721	243 923	246 918	253 401	225 049
Депозити	4 553 517	3 996 016	4 922 072	4 080 991	4 036 822	3 797 445	3 604 253	3 579 633	3 892 355
във валута	4 553 517	3 996 016	4 922 072	4 080 991	4 036 822	3 797 445	3 604 253	3 579 633	3 892 355
Кредити	36 504	48 460	75 482	92 159	71 299	70 151	69 023	79 986	80 100
в левове	17 951	16 959	20 958	13 192	14 243	15 231	15 565	15 895	15 240
във валута	18 553	31 501	54 524	78 967	57 056	54 920	53 458	64 091	64 860
Ценни книжа, различни от акции	6 131 576	6 424 889	6 334 058	7 506 077	7 192 628	7 645 288	8 093 361	8 273 651	8 164 846
във валута	6 131 576	6 424 889	6 334 058	7 506 077	7 192 628	7 645 288	8 093 361	8 273 651	8 164 846
Акции и други форми на собственост	3 297	1 099	1 104	1 103	1 115	1 138	1 222	1 227	1 210
Монетарно злато и притежавани СПТ*	839 002	774 460	782 872	725 745	749 413	787 045	851 720	900 007	882 686
Вземания по лихви	110 866	138 455	122 285	153 867	141 684	157 763	129 699	147 648	157 066
във валута	110 866	138 455	122 285	153 867	141 684	157 763	129 699	147 648	157 066
<i>Минус чуждестранни пасиви</i>	<i>3 014 791</i>	<i>2 708 226</i>	<i>2 838 188</i>	<i>2 859 768</i>	<i>2 785 279</i>	<i>2 816 298</i>	<i>2 876 711</i>	<i>2 996 168</i>	<i>3 135 267</i>
Депозити	328 608	414 276	496 180	579 629	556 577	608 976	588 551	567 462	728 221
в левове	77 510	72 100	73 361	84 756	75 459	93 060	80 224	87 902	92 881
във валута	251 098	342 176	422 819	494 873	481 118	515 916	508 327	479 560	635 340
Кредити	2 674 870	2 293 504	2 341 676	2 279 939	2 228 605	2 191 164	2 272 002	2 412 570	2 390 910
във валута	2 672 203	2 290 837	2 341 676	2 279 939	2 228 605	2 191 164	2 272 002	2 412 570	2 390 910
Издадени дългови ценни книжа	10 757	-	-	-	-	16 136	16 136	16 136	16 136
Задължения по лихви	556	446	332	200	97	22	22	-	-
във валута	556	446	332	200	97	22	22	-	-
<b>НЕТНИ ВЪТРЕШНИ АКТИВИ</b>	<b>3 464 987</b>	<b>3 273 909</b>	<b>3 289 632</b>	<b>4 075 175</b>	<b>4 209 176</b>	<b>4 628 305</b>	<b>4 853 916</b>	<b>5 205 752</b>	<b>5 181 735</b>
<b>ВЪТРЕШЕН КРЕДИТ (S.1)</b>	<b>6 643 632</b>	<b>6 242 631</b>	<b>6 696 115</b>	<b>7 656 355</b>	<b>8 157 049</b>	<b>8 129 622</b>	<b>8 279 103</b>	<b>8 586 698</b>	<b>8 680 719</b>
<b>ВЗЕМАНИЯ ОТ ПРАВИТЕЛСТВЕНИЯ СЕКТОР (S.13)</b>	<b>1 961 089</b>	<b>1 137 812</b>	<b>928 617</b>	<b>1 259 176</b>	<b>1 335 338</b>	<b>367 588</b>	<b>391 006</b>	<b>397 304</b>	<b>199 889</b>
Централно правителство, нето (S.1311)	1 920 694	1 131 300	919 213	1 246 692	1 323 391	354 598	375 896	380 897	176 963
Вземания	3 754 272	3 782 464	3 872 506	3 871 908	4 045 804	3 949 447	3 996 777	4 107 769	3 998 113
ДЦК	1 462 279	1 786 084	1 822 193	1 945 505	2 146 624	2 092 970	2 071 806	2 081 590	2 036 008
в левове	995 076	1 047 253	1 089 762	1 163 173	1 219 504	1 189 401	1 165 559	1 166 041	1 161 386
във валута	467 203	738 831	732 431	782 332	927 120	903 569	906 247	915 549	874 622
Кредити	2 291 993	1 996 380	2 050 313	1 926 403	1 899 180	1 856 477	1 924 971	2 026 179	1 962 105
във валута	2 288 743	1 996 380	2 050 313	1 926 403	1 899 180	1 856 477	1 924 971	2 026 179	1 962 105
<i>Минус задължения</i>	<i>1 833 578</i>	<i>2 651 164</i>	<i>2 953 293</i>	<i>2 625 216</i>	<i>2 722 413</i>	<i>3 594 849</i>	<i>3 620 881</i>	<i>3 726 872</i>	<i>3 821 150</i>
Депозити	1 807 883	2 628 008	2 932 013	2 602 309	2 698 025	3 564 487	3 582 648	3 675 030	3 766 210
в левове	445 543	809 538	1 230 648	680 434	924 830	1 502 528	1 661 836	1 753 166	1 868 303
във валута	1 362 340	1 818 470	1 701 365	1 921 875	1 773 195	2 061 959	1 920 812	1 921 864	1 897 907
Кредити	25 695	23 156	21 280	22 907	24 388	30 362	38 233	51 842	54 940
в левове	20 695	19 156	17 280	19 907	21 388	28 362	34 277	47 930	51 028
във валута	5 000	4 000	4 000	3 000	3 000	2 000	3 956	3 912	3 912
Местно правителство (S.1313)	40 395	6 512	9 404	12 484	11 947	12 990	15 110	16 407	22 926
Ценни книжа, различни от акции	36 713	-	-	3 998	2 453	3 429	3 186	3 013	2 998
в левове	-	-	-	199	194	1 230	1 230	1 230	1 230
във валута	36 713	-	-	3 799	2 259	2 199	1 956	1 783	1 768
Кредити	3 682	6 512	9 404	8 486	9 494	9 561	11 924	13 394	19 928
в левове	3 682	6 512	9 404	8 486	9 494	9 561	11 924	13 394	19 928
<b>ВЗЕМАНИЯ ОТ НЕПРАВИТЕЛСТВЕНИЯ СЕКТОР</b>	<b>4 682 543</b>	<b>5 104 819</b>	<b>5 767 498</b>	<b>6 397 179</b>	<b>6 821 711</b>	<b>7 762 034</b>	<b>7 888 097</b>	<b>8 189 394</b>	<b>8 480 830</b>
Нефинансови държавни предприятия (S.11001)	277 011	308 120	294 189	333 745	346 411	336 332	351 260	340 800	331 718
Кредити	180 510	211 154	195 975	215 935	235 631	231 489	245 251	237 021	230 292
в левове	115 977	135 590	141 248	158 871	169 752	155 415	166 584	168 879	164 497
във валута	64 533	75 564	54 727	57 064	65 879	76 074	78 667	68 142	65 795
Ценни книжа, различни от акции	19 748	20 243	26 459	44 681	37 673	22 629	23 271	18 934	19 260
в левове	19 748	20 243	26 459	44 681	37 673	22 629	23 271	18 934	19 260
Акции и други форми на собственост	76 753	76 723	71 755	73 129	73 107	82 214	82 738	84 845	82 166
в левове	76 753	76 723	71 755	73 129	73 107	82 214	82 738	84 845	82 166
Нефинансови частни предприятия (S.11002+S.11003)	3 443 085	3 731 065	4 258 036	4 718 913	4 981 888	5 641 792	5 614 734	5 813 717	5 993 351
Кредити	3 416 763	3 702 339	4 235 802	4 700 997	4 949 708	5 604 204	5 575 897	5 774 664	5 956 901
в левове	1 857 868	1 943 005	2 106 257	2 247 685	2 343 652	2 462 944	2 522 877	2 560 298	2 717 043
във валута	1 558 895	1 759 334	2 129 545	2 453 312	2 606 056	3 141 260	3 053 020	3 214 366	3 239 858
Ценни книжа, различни от акции	9 854	9 249	1 385	1 241	3 931	9 029	8 850	8 701	8 531
в левове	5 064	7 104	1 385	1 241	3 931	3 731	3 737	3 681	3 489
във валута	4 790	2 145	-	-	-	5 298	5 113	5 020	5 042
Акции и други форми на собственост	16 468	19 477	20 849	16 675	28 249	28 559	29 987	30 352	27 919
в левове	16 468	19 477	20 849	16 675	28 249	28 559	29 987	30 352	27 919

(продължава)

1.3.2. ПАРИЧЕН ОТЧЕТ

(продължение)

(хил. лв.)

	03.2002	06.2002	09.2002	12.2002	03.2003	06.2003	07.2003	08.2003	09.2003
Домакинства (S.14)	900 932	993 405	1 126 596	1 241 560	1 355 108	1 645 779	1 758 072	1 853 587	1 933 809
Кредити	900 932	993 405	1 126 596	1 241 560	1 355 108	1 645 779	1 758 072	1 853 587	1 933 809
в левове	865 050	954 930	1 076 821	1 179 972	1 282 114	1 558 953	1 663 943	1 751 493	1 831 989
във валута	35 882	38 475	49 775	61 588	72 994	86 826	94 129	102 094	101 820
Небанкови финансови институции (S.123+S.124+S.125)	61 515	72 229	88 677	102 961	138 304	138 131	164 031	181 290	221 952
Кредити	54 162	65 007	80 970	92 249	122 316	121 991	147 891	165 149	204 686
в левове	15 127	13 895	19 692	22 060	34 412	30 208	35 215	35 827	36 669
във валута	39 035	51 112	61 278	70 189	87 904	91 783	112 676	129 322	168 017
Ценни книжа, различни от акции	-	-	-	-	978	978	978	978	978
във валута	-	-	-	-	978	978	978	978	978
Акции и други форми на собственост	7 353	7 222	7 707	10 712	15 010	15 162	15 162	15 163	16 288
в левове	7 353	7 222	7 707	10 712	15 010	15 162	15 162	15 163	16 288
КАПИТАЛ И РЕЗЕРВИ	-2 887 273	-2 802 475	-3 057 811	-3 292 827	-3 591 541	-3 581 320	-3 569 925	-3 574 896	-3 628 417
Основен капитал	-888 286	-955 471	-971 576	-956 717	-943 697	-965 476	-965 476	-965 476	-939 638
Резерви	-1 360 971	-1 457 624	-1 602 220	-1 750 572	-1 857 320	-2 142 193	-2 124 785	-2 079 845	-2 110 666
Финансов резултат	-638 016	-389 380	-484 015	-585 538	-790 524	-473 651	-479 664	-529 575	-578 113
ДРУГИ ПОЗИЦИИ (нето)	-291 372	-166 247	-348 672	-288 353	-356 332	80 003	144 738	193 950	129 433
Междубанкови отношения (нето)	-94 933	-32 917	-71 845	-79 756	-40 471	-28 845	-16 319	-19 287	-23 270
в левове	-45 771	-18 230	-28 335	-45 567	-8 924	-9 639	846	-1 633	-9 122
във валута	-49 162	-14 687	-43 510	-34 189	-31 547	-19 206	-17 165	-17 654	-14 148
Други активи и пасиви (нето)	-57 937	-74 462	-231 134	-156 352	-125 302	117 637	161 549	216 751	160 393
в левове	-88 441	-62 580	-105 548	-28 112	224 092	290 349	322 739	364 714	331 201
във валута	30 504	-11 882	-125 586	-184 464	-349 394	-172 712	-161 190	-147 963	-170 808
Отношения между БНБ и ТБ	-138 502	-58 868	-45 693	-52 245	-190 559	-8 789	-492	-3 514	-7 690
в левове	-156 657	-76 638	-60 955	-27 155	-194 535	-14 541	-6 871	-9 895	-14 078
във валута	18 155	17 770	15 262	-25 090	3 976	5 752	6 379	6 381	6 388
<b>ШИРОКИ ПАРИ МЗ</b>	<b>12 361 789</b>	<b>12 164 448</b>	<b>12 900 542</b>	<b>13 966 849</b>	<b>13 811 579</b>	<b>14 514 760</b>	<b>14 973 401</b>	<b>15 445 137</b>	<b>15 449 780</b>
ПАРИ М1	4 592 685	4 401 391	4 802 685	5 542 315	5 087 066	5 583 049	5 788 976	6 054 260	6 060 922
Пари извън банките	2 855 198	2 828 354	3 021 780	3 334 922	3 088 306	3 355 645	3 482 649	3 616 496	3 623 983
Овърнйт депозити (в левове)	1 737 487	1 573 037	1 780 905	2 207 393	1 998 760	2 227 404	2 306 327	2 437 764	2 436 939
Местно правителство (S.1313)	82 080	106 961	96 884	73 853	113 920	126 140	130 666	134 356	121 668
Социалноосигурителни фондове (S.1314)	136 909	79 209	82 459	121 008	65 589	105 603	114 798	105 490	93 899
Нефинансови държавни предприятия (S.11001)	298 387	190 498	228 034	302 939	245 750	258 017	263 346	270 814	281 616
Нефинансови частни предприятия (S.11002+S.11003)	881 769	835 551	997 533	1 229 627	1 076 325	1 178 339	1 211 784	1 307 309	1 322 283
Домакинства (S.14)	313 265	336 077	354 800	441 763	448 219	510 645	536 822	573 717	568 441
Небанкови финансови институции (S.123+S.124+S.125)	25 077	24 741	21 195	38 203	48 957	48 660	48 911	46 078	49 032
ПАРИ М2 (М1 + квазипари)	12 056 394	11 842 823	12 546 358	13 553 400	13 156 335	13 867 742	14 252 313	14 683 895	14 714 642
Квазипари	7 463 709	7 441 432	7 743 673	8 011 085	8 069 269	8 284 693	8 463 337	8 629 635	8 653 720
Срочни депозити над 1 ден до 2 години (в левове)	1 910 421	2 059 681	2 025 376	2 204 149	2 128 855	2 217 596	2 242 672	2 274 660	2 296 853
Местно правителство (S.1313)	12 134	17 029	21 552	14 704	25 491	21 689	21 474	20 659	18 911
Социалноосигурителни фондове (S.1314)	624 000	730 000	725 000	700 000	730 000	730 000	730 000	730 000	745 000
Нефинансови държавни предприятия (S.11001)	72 522	122 235	90 427	173 213	151 431	150 802	110 380	103 177	94 065
Нефинансови частни предприятия (S.11002+S.11003)	245 381	236 434	252 817	321 173	177 547	220 796	246 907	249 648	238 859
Домакинства (S.14)	851 696	845 585	857 826	916 414	971 314	1 026 867	1 062 922	1 100 177	1 123 477
Небанкови финансови институции (S.123+S.124+S.125)	104 688	108 399	77 754	78 645	73 072	67 442	70 989	70 999	76 541
Срочни депозити над 2 години (в левове)	23 275	45 464	61 619	73 794	83 336	98 442	93 445	103 698	104 838
Нефинансови държавни предприятия (S.11001)	-	-	200	200	384	384	574	574	574
Нефинансови частни предприятия (S.11002+S.11003)	1 966	1 456	1 704	3 042	3 574	2 401	2 385	2 426	2 603
Домакинства (S.14)	16 309	18 090	20 866	23 983	28 809	39 907	33 729	42 935	43 892
Небанкови финансови институции (S.123+S.124+S.125)	5 000	25 917	38 849	46 569	50 569	55 750	56 757	57 763	57 769
Спестовни депозити на домакинства (S.14), в левове	565 912	563 567	590 041	645 331	655 296	686 679	705 116	722 047	727 960
Депозити в чуждестранна валута	4 964 101	4 772 720	5 066 637	5 087 811	5 201 782	5 281 976	5 422 104	5 529 230	5 524 069
Овърнйт депозити	1 068 786	1 135 296	1 166 211	1 153 898	1 187 196	1 251 312	1 321 397	1 259 996	1 355 515
Местно правителство (S.1313)	6 421	5 213	5 428	5 885	6 508	5 064	394	419	299
Социалноосигурителни фондове (S.1314)	3 777	2 200	3 488	10 666	902	812	739	687	687
Нефинансови държавни предприятия (S.11001)	228 692	263 021	247 436	236 213	210 640	335 317	326 174	286 977	318 170
Нефинансови частни предприятия (S.11002+S.11003)	534 789	584 696	609 634	596 167	665 214	602 270	674 326	647 571	713 589
Домакинства (S.14)	286 564	272 527	289 192	293 160	289 228	295 526	303 970	314 912	310 301
Небанкови финансови институции (S.123+S.124+S.125)	8 543	7 639	11 033	11 807	14 704	12 323	15 794	9 430	12 469
Срочни депозити над 1 ден до 2 години	3 210 704	2 973 798	3 181 570	3 183 710	3 236 446	3 223 824	3 267 264	3 400 711	3 309 923
Местно правителство (S.1313)	15 004	4	4	3	3	261	42	43	41
Социалноосигурителни фондове (S.1314)	9 373	8 856	8 688	-	9 458	9 242	9 255	9 397	9 142
Нефинансови държавни предприятия (S.11001)	291 136	274 539	291 656	240 862	230 809	201 471	204 996	205 113	209 097
Нефинансови частни предприятия (S.11002+S.11003)	284 171	250 594	291 406	304 296	338 683	328 371	310 479	337 224	327 698
Домакинства (S.14)	2 553 566	2 402 476	2 549 564	2 596 574	2 617 473	2 620 674	2 685 521	2 792 090	2 709 289
Небанкови финансови институции (S.123+S.124+S.125)	57 454	37 329	40 252	41 975	40 020	63 805	56 971	56 844	54 659

(продължава)

1.3.2. ПАРИЧЕН ОТЧЕТ

(продължение)

(хил. лв.)

	03.2002	06.2002	09.2002	12.2002	03.2003	06.2003	07.2003	08.2003	09.2003
Срочни депозити над 2 години	2 238	3 950	8 652	19 539	36 003	45 599	48 550	52 603	56 531
Нефинансови държавни предприятия (S.11001)	1 480	1 294	1 309	1 244	1 187	1 132	1 143	1 183	1 108
Нефинансови частни предприятия (S.11002+S.11003)	448	1 059	1 505	5 021	10 221	8 024	8 334	9 042	10 180
Домакинства (S.14)	25	1 312	5 553	9 078	18 670	25 269	27 853	31 044	32 447
Небанкови финансови институции (S.123+S.124+S.125)	285	285	285	4 196	5 925	11 174	11 220	11 334	12 796
Спестовни депозити на домакинства (S.14), във валута	682 373	659 676	710 204	730 664	742 137	761 241	784 893	815 920	802 100
ПАРИ МЗ (М2+ репосделки, издадени дългови ценни книжа, кредити и блокирани депозити)	12 361 789	12 164 448	12 900 542	13 966 849	13 811 579	14 514 760	14 973 401	15 445 137	15 449 780
Репосделки	-	-	-	-	117 918	127 883	158 827	194 487	164 518
в левове	-	-	-	-	113 840	114 647	114 737	104 671	101 598
Нефинансови държавни предприятия (S.11001)	-	-	-	-	39 935	31 258	29 804	25 301	16 895
Нефинансови частни предприятия (S.11002+S.11003)	-	-	-	-	-	1 000	55	735	355
Небанкови финансови институции (S.123+S.124+S.125)	-	-	-	-	73 905	82 389	84 878	78 635	84 348
във валута	-	-	-	-	4 078	13 236	44 090	89 816	62 920
Нефинансови частни предприятия (S.11002+S.11003)	-	-	-	-	1 489	10 662	41 016	86 161	62 105
Домакинства (S.14)	-	-	-	-	360	345	346	-	815
Небанкови финансови институции (S.123+S.124+S.125)	-	-	-	-	2 229	2 229	2 728	3 655	-
Издадени дългови ценни книжа до 2 години	-	1 675	1 675	3 075	2 740	2 405	5 505	5 505	5 170
в левове	-	1 675	1 675	3 075	2 740	2 405	5 505	5 505	5 170
Нефинансови частни предприятия (S.11002+S.11003)	-	1 505	1 505	1 505	1 204	903	4 003	4 003	3 702
Домакинства (S.14)	-	70	70	70	56	42	42	42	28
Небанкови финансови институции (S.123+S.124+S.125)	-	100	100	1 500	1 480	1 460	1 460	1 460	1 440
Издадени дългови ценни книжа над 2 години	6 341	11 666	15 479	15 962	29 810	42 834	42 923	42 923	44 849
в левове	-	5 325	5 325	5 325	5 325	5 325	5 325	5 325	5 325
Небанкови финансови институции (S.123+S.124+S.125)	-	5 325	5 325	5 325	5 325	5 325	5 325	5 325	5 325
във валута	6 341	6 341	10 154	10 637	24 485	37 509	37 598	37 598	39 524
Нефинансови частни предприятия (S.11002+S.11003)	-	-	352	880	1 111	1 561	779	779	1 492
Домакинства (S.14)	10	10	514	514	986	1 091	1 874	1 874	2 209
Небанкови финансови институции (S.123+S.124+S.125)	6 331	6 331	9 288	9 243	22 388	34 857	34 945	34 945	35 823
Кредити до 2 години	51 640	26 535	12 219	15 848	11 181	11 135	10 942	11 059	11 102
в левове	40 558	24 474	10 924	12 299	6 038	6 107	5 819	5 866	6 056
Нефинансови държавни предприятия (S.11001)	3 118	9 547	8 620	10 084	-	-	-	-	-
Нефинансови частни предприятия (S.11002+S.11003)	37 430	14 920	2 300	213	273	267	255	300	304
Небанкови финансови институции (S.123+S.124+S.125)	10	7	4	2 002	5 765	5 840	5 564	5 566	5 752
във валута	11 082	2 061	1 295	3 549	5 143	5 028	5 123	5 193	5 046
Нефинансови частни предприятия (S.11002+S.11003)	10 334	2 061	1 295	3 549	80	30	104	98	88
Небанкови финансови институции (S.123+S.124+S.125)	-	-	-	-	5 063	4 998	5 019	5 095	4 958
Кредити над 2 години	228	227	227	227	226	359	330	324	701
в левове	-	-	-	-	-	133	104	98	475
Небанкови финансови институции (S.123+S.124+S.125)	-	-	-	-	-	133	104	98	475
във валута	228	227	227	227	226	226	226	226	226
Нефинансови частни предприятия (S.11002+S.11003)	215	214	214	214	213	213	213	213	213
Домакинства (S.14)	13	13	13	13	13	13	13	13	13
Блокирани депозити	247 186	281 522	324 584	378 337	493 369	462 402	502 561	506 944	508 798
в левове	123 975	163 061	193 939	232 644	299 523	306 718	338 588	327 655	343 140
Местно правителство (S.1313)	17 063	19 144	20 861	27 280	25 047	25 630	26 414	26 795	27 342
Социалноосигурителни фондове (S.1314)	22 677	28 259	29 239	36 022	43 898	37 916	35 202	36 446	35 712
Нефинансови държавни предприятия (S.11001)	24 584	65 977	62 370	43 607	69 496	53 917	54 759	54 875	56 790
Нефинансови частни предприятия (S.11002+S.11003)	41 294	38 612	71 417	110 094	150 422	174 701	206 512	197 294	208 832
Домакинства (S.14)	5 377	5 611	5 440	5 932	6 557	7 813	7 307	7 547	7 270
Небанкови финансови институции (S.123+S.124+S.125)	12 980	5 458	4 612	9 709	4 103	6 741	8 394	4 698	7 194
във валута	123 211	118 461	130 645	145 693	193 846	155 684	163 973	179 289	165 658
Местно правителство (S.1313)	693	798	506	440	444	219	206	201	188
Нефинансови държавни предприятия (S.11001)	46 568	39 160	35 925	35 103	29 050	42 072	35 427	36 780	35 825
Нефинансови частни предприятия (S.11002+S.11003)	58 565	63 202	76 814	96 453	147 876	95 948	110 505	123 203	108 065
Домакинства (S.14)	9 292	8 451	9 764	9 605	10 864	13 519	14 365	15 606	14 897
Небанкови финансови институции (S.123+S.124+S.125)	8 093	6 850	7 636	4 092	5 612	3 926	3 470	3 499	6 683

\* Включва и резервната позиция в МВФ.

Източник: БНБ и ТБ.

1.3.3. АНАЛИТИЧНА ОТЧЕТНОСТ НА БНБ

(хил. лв.)

	03.2002	06.2002	09.2002	12.2002	03.2003	06.2003	07.2003	08.2003	09.2003
Валутен курс: лева за 1 щ. д.	2.24190	1.96073	1.98360	1.88496	1.79516	1.71159	1.72807	1.78991	1.67854
лева за 1 евро	1.95583	1.95583	1.95583	1.95583	1.95583	1.95583	1.95583	1.95583	1.95583
<b>АКТИВИ</b>	<b>11 494 271</b>	<b>11 780 464</b>	<b>12 357 945</b>	<b>12 638 459</b>	<b>12 230 503</b>	<b>12 994 940</b>	<b>13 134 945</b>	<b>13 554 839</b>	<b>13 534 106</b>
<b>ЧУЖДЕСТРАННИ АКТИВИ</b>	<b>7 197 003</b>	<b>7 909 194</b>	<b>8 497 004</b>	<b>8 948 321</b>	<b>8 603 542</b>	<b>9 452 167</b>	<b>9 518 535</b>	<b>9 800 524</b>	<b>9 882 683</b>
Каса	20 829	9 169	14 363	6 483	10 908	27 185	16 350	25 933	18 355
Депозити	908 951	1 252 812	1 922 812	1 292 275	1 276 233	1 476 787	1 219 162	1 346 446	1 470 760
Ценни книжа, различни от акции	5 316 523	5 733 466	5 653 840	6 769 119	6 424 472	7 002 555	7 300 772	7 379 658	7 352 984
Акции и други форми на собственост	832	832	832	832	832	832	832	832	832
Монетарно злато и притежавани СПТ*	839 002	774 460	782 872	725 745	749 413	787 045	851 720	900 007	882 686
Вземания по лихви	110 866	138 455	122 285	153 867	141 684	157 763	129 699	147 648	157 066
<b>ВЗЕМАНИЯ ОТ ТЪРГОВСКИТЕ БАНКИ</b>	<b>27 442</b>	<b>27 457</b>	<b>24 575</b>	<b>24 357</b>	<b>6 833</b>	<b>6 830</b>	<b>6 828</b>	<b>6 829</b>	<b>6 844</b>
Депозити	12	27	46	41	36	33	31	32	47
във валута	12	27	46	41	36	33	31	32	47
Кредити	27 061	27 061	24 160	24 160	6 797	6 797	6 797	6 797	6 797
в левове	8 902	8 902	8 902	8 902	421	421	421	421	421
във валута	18 159	18 159	15 258	15 258	6 376	6 376	6 376	6 376	6 376
Акции и други форми на собственост	369	369	369	156	-	-	-	-	-
в левове	369	369	369	156	-	-	-	-	-
<b>ВЗЕМАНИЯ ОТ ПРАВИТЕЛСТВЕНИЯ СЕКТОР</b>	<b>2 288 743</b>	<b>1 996 380</b>	<b>2 050 313</b>	<b>1 926 403</b>	<b>1 899 180</b>	<b>1 856 477</b>	<b>1 924 971</b>	<b>2 026 179</b>	<b>1 962 105</b>
Централно правителство	2 288 743	1 996 380	2 050 313	1 926 403	1 899 180	1 856 477	1 924 971	2 026 179	1 962 105
Кредити	2 288 743	1 996 380	2 050 313	1 926 403	1 899 180	1 856 477	1 924 971	2 026 179	1 962 105
във валута	2 288 743	1 996 380	2 050 313	1 926 403	1 899 180	1 856 477	1 924 971	2 026 179	1 962 105
<b>ВЗЕМАНИЯ ОТ НЕПРАВИТЕЛСТВЕНИЯ СЕКТОР</b>	<b>69 984</b>	<b>69 984</b>	<b>69 984</b>	<b>73 134</b>	<b>73 134</b>	<b>73 134</b>	<b>73 134</b>	<b>74 234</b>	<b>74 234</b>
Нефинансови държавни предприятия	69 984	69 984	69 484	70 634	70 634	70 634	70 634	71 734	71 734
Акции и други форми на собственост	69 984	69 984	69 484	70 634	70 634	70 634	70 634	71 734	71 734
в левове	69 984	69 984	69 484	70 634	70 634	70 634	70 634	71 734	71 734
Небанкови финансови институции	-	-	500	2 500	2 500	2 500	2 500	2 500	2 500
Акции и други форми на собственост	-	-	500	2 500	2 500	2 500	2 500	2 500	2 500
в левове	-	-	500	2 500	2 500	2 500	2 500	2 500	2 500
<b>ДЪЛГОГРАЙНИ АКТИВИ</b>	<b>66 261</b>	<b>67 141</b>	<b>69 053</b>	<b>66 788</b>	<b>125 719</b>	<b>127 041</b>	<b>127 596</b>	<b>127 194</b>	<b>127 890</b>
<b>ДРУГИ АКТИВИ</b>	<b>1 844 838</b>	<b>1 710 308</b>	<b>1 647 016</b>	<b>1 599 456</b>	<b>1 522 095</b>	<b>1 479 291</b>	<b>1 483 881</b>	<b>1 519 879</b>	<b>1 480 350</b>
в левове	43 782	40 647	41 283	40 092	19 191	17 875	17 856	17 396	17 044
във валута	1 801 056	1 669 661	1 605 733	1 559 364	1 502 904	1 461 416	1 466 025	1 502 483	1 463 306
<b>ПАСИВИ</b>	<b>11 494 271</b>	<b>11 780 464</b>	<b>12 357 945</b>	<b>12 638 459</b>	<b>12 230 503</b>	<b>12 994 940</b>	<b>13 134 945</b>	<b>13 554 839</b>	<b>13 534 106</b>
<b>РЕЗЕРВНИ ПАРИ</b>	<b>3 793 988</b>	<b>3 692 025</b>	<b>3 841 217</b>	<b>4 482 383</b>	<b>4 089 265</b>	<b>4 303 728</b>	<b>4 389 427</b>	<b>4 625 955</b>	<b>4 605 428</b>
Пари в обращение	3 018 868	3 022 740	3 249 877	3 627 927	3 328 932	3 617 678	3 736 836	3 875 879	3 919 472
Депозити на търговските банки	775 120	669 285	591 340	854 456	760 333	686 050	652 591	750 076	685 956
<b>ДЕПОЗИТИ В ЛЕВОВЕ</b>	<b>751 127</b>	<b>800 159</b>	<b>797 811</b>	<b>821 252</b>	<b>795 587</b>	<b>828 818</b>	<b>838 673</b>	<b>827 173</b>	<b>830 584</b>
Овърнайт депозити	127 127	70 159	72 811	121 252	65 587	98 818	108 673	97 173	85 584
Социалноосигурителни фондове	126 740	70 091	72 682	121 008	57 467	98 258	108 293	97 016	85 440
Небанкови финансови институции	387	68	129	244	8 120	560	380	157	144
Срочни депозити	624 000	730 000	725 000	700 000	730 000	730 000	730 000	730 000	745 000
Социалноосигурителни фондове	624 000	730 000	725 000	700 000	730 000	730 000	730 000	730 000	745 000
<b>ДЕПОЗИТИ В ЧУЖДЕСТРАННА ВАЛУТА</b>	<b>192 868</b>	<b>216 617</b>	<b>221 181</b>	<b>162 812</b>	<b>83 959</b>	<b>95 234</b>	<b>82 206</b>	<b>94 445</b>	<b>101 872</b>
Овърнайт депозити	14 537	28 518	23 301	43 168	19 082	30 360	17 331	29 568	37 000
Социалноосигурителни фондове	2 583	1 256	1 202	-	-	-	-	-	-
Нефинансови държавни предприятия	11 954	27 262	22 099	43 168	19 082	30 360	17 331	29 568	37 000
Срочни депозити	178 331	188 099	197 880	119 644	64 877	64 874	64 875	64 877	64 872
Нефинансови държавни предприятия	178 331	188 099	197 539	119 306	64 542	64 542	64 542	64 542	64 542
Небанкови финансови институции	-	-	341	338	335	332	333	335	330
<b>БЛОКИРАНИ ДЕПОЗИТИ</b>	<b>22 598</b>	<b>28 296</b>	<b>29 239</b>	<b>36 022</b>	<b>41 889</b>	<b>37 916</b>	<b>35 155</b>	<b>36 445</b>	<b>35 712</b>
Социалноосигурителни фондове	22 390	28 250	29 239	36 022	41 889	37 916	35 155	36 445	35 712
в левове	22 390	28 250	29 239	36 022	41 889	37 916	35 155	36 445	35 712
Небанкови финансови институции	-	-	-	-	-	-	-	-	-
в левове	-	-	-	-	-	-	-	-	-
<b>ЧУЖДЕСТРАННИ ПАСИВИ</b>	<b>2 405 895</b>	<b>2 077 826</b>	<b>2 111 744</b>	<b>1 966 151</b>	<b>1 918 421</b>	<b>1 856 499</b>	<b>1 924 993</b>	<b>2 026 179</b>	<b>1 962 105</b>
Кредити	2 405 339	2 077 380	2 111 412	1 965 951	1 918 324	1 856 477	1 924 971	2 026 179	1 962 105
във валута	2 405 339	2 077 380	2 111 412	1 965 951	1 918 324	1 856 477	1 924 971	2 026 179	1 962 105

(продължава)

1.3.3. АНАЛИТИЧНА ОТЧЕТНОСТ НА БНБ

(продължение)

(хил. лв.)

	03.2002	06.2002	09.2002	12.2002	03.2003	06.2003	07.2003	08.2003	09.2003
Задължения по лихви	556	446	332	200	97	22	22	-	-
във валута	556	446	332	200	97	22	22	-	-
<b>ЗАДЪЛЖЕНИЯ КЪМ ЦЕНТРАЛНОТО ПРАВИТЕЛСТВО</b>	<b>1 330 744</b>	<b>2 191 161</b>	<b>2 410 764</b>	<b>2 177 680</b>	<b>2 257 480</b>	<b>2 907 759</b>	<b>2 922 928</b>	<b>2 987 914</b>	<b>3 030 238</b>
Депозити	1 330 744	2 191 161	2 410 764	2 177 680	2 257 480	2 907 759	2 922 928	2 987 914	3 030 238
в левове	307 256	676 524	1 078 048	518 706	750 409	1 091 421	1 242 410	1 321 916	1 430 874
във валута	1 023 488	1 514 637	1 332 716	1 658 974	1 507 071	1 816 338	1 680 518	1 665 998	1 599 364
<b>КАПИТАЛ И РЕЗЕРВИ</b>	<b>1 220 832</b>	<b>1 114 030</b>	<b>1 274 748</b>	<b>1 371 252</b>	<b>1 509 307</b>	<b>1 475 050</b>	<b>1 446 747</b>	<b>1 425 444</b>	<b>1 475 962</b>
Основен капитал	20 000	20 000	20 000	20 000	20 000	20 000	20 000	20 000	20 000
Резерви	926 325	1 000 629	1 125 143	1 178 580	1 255 422	1 336 827	1 281 567	1 235 472	1 265 615
Финансов резултат	274 507	93 401	129 605	172 672	233 885	118 223	145 180	169 972	190 347
<b>ДРУГИ ПАСИВИ</b>	<b>1 776 219</b>	<b>1 660 350</b>	<b>1 671 241</b>	<b>1 620 907</b>	<b>1 534 595</b>	<b>1 489 936</b>	<b>1 494 816</b>	<b>1 531 284</b>	<b>1 492 205</b>
в левове	80 922	77 956	79 300	74 972	38 739	35 447	35 422	35 913	36 314
във валута	1 695 297	1 582 394	1 591 941	1 545 935	1 495 856	1 454 489	1 459 394	1 495 371	1 455 891

\*Включва и резервната позиция в МВФ.

Източник: БНБ.

1.3.4. АНАЛИТИЧНА ОТЧЕТНОСТ НА ТЪРГОВСКИТЕ БАНКИ

(хил. лв.)

	03.2002	06.2002	09.2002	12.2002	03.2003	06.2003	07.2003	08.2003	09.2003
Валутен курс: лева за 1 ш. д.	2.24190	1.96073	1.98360	1.88496	1.79516	1.71159	1.72807	1.78991	1.67854
лева за 1 евро	1.95583	1.95583	1.95583	1.95583	1.95583	1.95583	1.95583	1.95583	1.95583
<b>АКТИВИ</b>	<b>13 311 293</b>	<b>12 971 932</b>	<b>14 092 926</b>	<b>15 155 910</b>	<b>15 531 824</b>	<b>16 024 444</b>	<b>16 359 980</b>	<b>16 691 232</b>	<b>17 079 650</b>
<b>ЧУЖДЕСТРАННИ АКТИВИ</b>	<b>4 714 590</b>	<b>3 689 571</b>	<b>3 952 094</b>	<b>3 803 121</b>	<b>3 784 140</b>	<b>3 250 586</b>	<b>3 477 661</b>	<b>3 435 029</b>	<b>3 520 629</b>
Каса	216 002	206 217	196 862	185 017	183 813	216 738	230 568	227 468	206 694
Депозити	3 644 566	2 743 204	2 999 260	2 788 716	2 760 589	2 320 658	2 385 091	2 233 187	2 421 595
Кредити	36 504	48 460	75 482	92 159	71 299	70 151	69 023	79 986	80 100
Ценни книжа, различни от акции	815 053	691 423	680 218	736 958	768 156	642 733	792 589	893 993	811 862
във валута	815 053	691 423	680 218	736 958	768 156	642 733	792 589	893 993	811 862
Акции и други форми на собственост	2 465	267	272	271	283	306	390	395	378
<b>РЕЗЕРВИ</b>	<b>773 117</b>	<b>777 625</b>	<b>749 511</b>	<b>1 071 151</b>	<b>803 855</b>	<b>932 747</b>	<b>899 741</b>	<b>999 400</b>	<b>967 201</b>
Каса	163 670	194 386	228 097	293 005	240 626	262 033	254 187	259 383	295 489
Депозити	609 447	583 239	521 414	778 146	563 229	670 714	645 554	740 017	671 712
в левове	458 484	231 281	196 462	558 608	270 509	340 687	275 954	331 679	283 480
във валута	150 963	351 958	324 952	219 538	292 720	330 027	369 600	408 338	388 232
<b>ВЗЕМАНИЯ ОТ ПРАВИТЕЛСТВЕНИЯ СЕКТОР</b>	<b>1 505 924</b>	<b>1 792 596</b>	<b>1 831 597</b>	<b>1 957 989</b>	<b>2 158 571</b>	<b>2 105 960</b>	<b>2 086 916</b>	<b>2 097 997</b>	<b>2 058 934</b>
Централно правителство	1 465 529	1 786 084	1 822 193	1 945 505	2 146 624	2 092 970	2 071 806	2 081 590	2 036 008
ДЦК	1 462 279	1 786 084	1 822 193	1 945 505	2 146 624	2 092 970	2 071 806	2 081 590	2 036 008
в левове	995 076	1 047 253	1 089 762	1 163 173	1 219 504	1 189 401	1 165 559	1 166 041	1 161 386
във валута	467 203	738 831	732 431	782 332	927 120	903 569	906 247	915 549	874 622
Местно правителство	40 395	6 512	9 404	12 484	11 947	12 990	15 110	16 407	22 926
Ценни книжа, различни от акции	36 713	-	-	3 998	2 453	3 429	3 186	3 013	2 998
в левове	-	-	-	199	194	1 230	1 230	1 230	1 230
във валута	36 713	-	-	3 799	2 259	2 199	1 956	1 783	1 768
Кредити	3 682	6 512	9 404	8 486	9 494	9 561	11 924	13 394	19 928
в левове	3 682	6 512	9 404	8 486	9 494	9 561	11 924	13 394	19 928
<b>ВЗЕМАНИЯ ОТ НЕПРАВИТЕЛСТВЕНИЯ СЕКТОР</b>	<b>4 612 559</b>	<b>5 034 835</b>	<b>5 697 514</b>	<b>6 324 045</b>	<b>6 748 577</b>	<b>7 688 900</b>	<b>7 814 963</b>	<b>8 115 160</b>	<b>8 406 596</b>
<b>НЕФИНАНСОВИ ДЪРЖАВНИ ПРЕДПРИЯТИЯ</b>	<b>207 027</b>	<b>238 136</b>	<b>224 705</b>	<b>263 111</b>	<b>275 777</b>	<b>265 698</b>	<b>280 626</b>	<b>269 066</b>	<b>259 984</b>
Кредити	180 510	211 154	195 975	215 935	235 631	231 489	245 251	237 021	230 292
в левове	115 977	135 590	141 248	158 871	169 752	155 415	166 584	168 879	164 497
във валута	64 533	75 564	54 727	57 064	65 879	76 074	78 667	68 142	65 795
Ценни книжа, различни от акции	19 748	20 243	26 459	44 681	37 673	22 629	23 271	18 934	19 260
в левове	19 748	20 243	26 459	44 681	37 673	22 629	23 271	18 934	19 260
Акции и други форми на собственост	6 769	6 739	2 271	2 495	2 473	11 580	12 104	13 111	10 432
в левове	6 769	6 739	2 271	2 495	2 473	11 580	12 104	13 111	10 432
<b>НЕФИНАНСОВИ ЧАСТНИ ПРЕДПРИЯТИЯ</b>	<b>3 443 085</b>	<b>3 731 065</b>	<b>4 258 036</b>	<b>4 718 913</b>	<b>4 981 888</b>	<b>5 641 792</b>	<b>5 614 734</b>	<b>5 813 717</b>	<b>5 993 351</b>
Кредити	3 416 763	3 702 339	4 235 802	4 700 997	4 949 708	5 604 204	5 575 897	5 774 664	5 956 901
в левове	1 857 868	1 943 005	2 106 257	2 247 685	2 343 652	2 462 944	2 522 877	2 560 298	2 717 043
във валута	1 558 895	1 759 334	2 129 545	2 453 312	2 606 056	3 141 260	3 053 020	3 214 366	3 239 858
Ценни книжа, различни от акции	9 854	9 249	1 385	1 241	3 931	9 029	8 850	8 701	8 531
в левове	5 064	7 104	1 385	1 241	3 931	3 731	3 737	3 681	3 489
във валута	4 790	2 145	-	-	-	5 298	5 113	5 020	5 042
Акции и други форми на собственост	16 468	19 477	20 849	16 675	28 249	28 559	29 987	30 352	27 919
в левове	16 468	19 477	20 849	16 675	28 249	28 559	29 987	30 352	27 919
<b>ДОМАКИНСТВА</b>	<b>900 932</b>	<b>993 405</b>	<b>1 126 596</b>	<b>1 241 560</b>	<b>1 355 108</b>	<b>1 645 779</b>	<b>1 758 072</b>	<b>1 853 587</b>	<b>1 933 809</b>
Кредити	900 932	993 405	1 126 596	1 241 560	1 355 108	1 645 779	1 758 072	1 853 587	1 933 809
в левове	865 050	954 930	1 076 821	1 179 972	1 282 114	1 558 953	1 663 943	1 751 493	1 831 989
във валута	35 882	38 475	49 775	61 588	72 994	86 826	94 129	102 094	101 820
<b>НЕБАНКОВИ ФИНАНСОВИ ИНСТИТУЦИИ</b>	<b>61 515</b>	<b>72 229</b>	<b>88 177</b>	<b>100 461</b>	<b>135 804</b>	<b>135 631</b>	<b>161 531</b>	<b>178 790</b>	<b>219 452</b>
Кредити	54 162	65 007	80 970	92 249	122 316	121 991	147 891	165 149	204 686
в левове	15 127	13 895	19 692	22 060	34 412	30 208	35 215	35 827	36 669
във валута	39 035	51 112	61 278	70 189	87 904	91 783	112 676	129 322	168 017
Ценни книжа, различни от акции	-	-	-	-	978	978	978	978	978
във валута	-	-	-	-	978	978	978	978	978
Акции и други форми на собственост	7 353	7 222	7 207	8 212	12 510	12 662	12 662	12 663	13 788
в левове	7 353	7 222	7 207	8 212	12 510	12 662	12 662	12 663	13 788
<b>ДЪЛГОТРАЙНИ АКТИВИ</b>	<b>724 392</b>	<b>742 264</b>	<b>768 658</b>	<b>884 061</b>	<b>946 120</b>	<b>970 364</b>	<b>987 960</b>	<b>997 278</b>	<b>1 008 292</b>
<b>ДРУГИ АКТИВИ</b>	<b>980 711</b>	<b>935 041</b>	<b>1 093 552</b>	<b>1 115 543</b>	<b>1 090 561</b>	<b>1 075 887</b>	<b>1 092 739</b>	<b>1 046 368</b>	<b>1 117 998</b>
Вземания от търговските банки	595 509	565 051	718 370	708 092	576 703	588 655	634 832	553 477	644 777

(продължава)

1.3.4. АНАЛИТИЧНА ОТЧЕТНОСТ НА ТЪРГОВСКИТЕ БАНКИ

(продължение)

(хил. лв.)

	03.2002	06.2002	09.2002	12.2002	03.2003	06.2003	07.2003	08.2003	09.2003
Депозити	567 168	495 414	649 512	625 007	475 914	483 721	517 871	443 824	539 635
в левове	205 631	160 410	206 568	203 365	221 258	137 955	173 732	120 013	168 848
във валута	361 537	335 004	442 944	421 642	254 656	345 766	344 139	323 811	370 787
Кредити	14 171	38 138	41 008	57 684	73 210	44 415	58 249	48 193	45 441
в левове	14 170	20 058	25 069	38 550	69 990	42 559	56 739	46 663	43 922
във валута	1	18 080	15 939	19 134	3 220	1 856	1 510	1 530	1 519
Ценни книжа, различни от акции	7 576	24 898	21 251	20 329	22 031	54 969	53 161	55 891	54 096
в левове	-	11 444	10 531	10 463	10 362	10 135	9 991	10 000	9 935
във валута	7 576	13 454	10 720	9 866	11 669	44 834	43 170	45 891	44 161
Акции и други форми на собственост	6 594	6 601	6 599	5 072	5 548	5 550	5 551	5 569	5 605
в левове	6 594	6 601	6 599	5 072	5 548	5 550	5 551	5 569	5 605
Други неклассифицирани активи	385 202	369 990	375 182	407 451	513 858	487 232	457 907	492 891	473 221
в левове	223 947	225 773	201 236	196 250	256 944	250 388	232 336	240 780	237 867
във валута	161 255	144 217	173 946	211 201	256 914	236 844	225 571	252 111	235 354
<b>ПАСИВИ</b>	<b>13 311 293</b>	<b>12 971 932</b>	<b>14 092 926</b>	<b>15 155 910</b>	<b>15 531 824</b>	<b>16 024 444</b>	<b>16 359 980</b>	<b>16 691 232</b>	<b>17 079 650</b>
<b>ДЕПОЗИТИ В ЛЕВОВЕ</b>	<b>3 485 968</b>	<b>3 441 590</b>	<b>3 660 130</b>	<b>4 309 415</b>	<b>4 070 660</b>	<b>4 401 303</b>	<b>4 508 887</b>	<b>4 710 996</b>	<b>4 736 006</b>
Овърнйт депозити	1 610 360	1 502 878	1 708 094	2 086 141	1 933 173	2 128 586	2 197 654	2 340 591	2 351 355
Местно правителство	82 080	106 961	96 884	73 853	113 920	126 140	130 666	134 356	121 668
Социалноосигурителни фондове	10 169	9 118	9 777	-	8 122	7 345	6 505	8 474	8 459
Нефинансови държавни предприятия	298 387	190 498	228 034	302 939	245 750	258 017	263 346	270 814	281 616
Нефинансови частни предприятия	881 769	835 551	997 533	1 229 627	1 076 325	1 178 339	1 211 784	1 307 309	1 322 283
Домакинства	313 265	336 077	354 800	441 763	448 219	510 645	536 822	573 717	568 441
Небанкови финансови институции	24 690	24 673	21 066	37 959	40 837	48 100	48 531	45 921	48 888
Срочни депозити над 1 ден до 2 години	1 286 421	1 329 681	1 300 376	1 504 149	1 398 855	1 487 596	1 512 672	1 544 660	1 551 853
Местно правителство	12 134	17 029	21 552	14 704	25 491	21 689	21 474	20 659	18 911
Нефинансови държавни предприятия	72 522	122 235	90 427	173 213	151 431	150 802	110 380	103 177	94 065
Нефинансови частни предприятия	245 381	236 434	252 817	321 173	177 547	220 796	246 907	249 648	238 859
Домакинства	851 696	845 585	857 826	916 414	971 314	1 026 867	1 062 922	1 100 177	1 123 477
Небанкови финансови институции	104 688	108 399	77 754	78 645	73 072	67 442	70 989	70 999	76 541
Срочни депозити над 2 години	23 275	45 464	61 619	73 794	83 336	98 442	93 445	103 698	104 838
Нефинансови държавни предприятия	-	-	200	200	384	384	574	574	574
Нефинансови частни предприятия	1 966	1 456	1 704	3 042	3 574	2 401	2 385	2 426	2 603
Домакинства	16 309	18 090	20 866	23 983	28 809	39 907	33 729	42 935	43 892
Небанкови финансови институции	5 000	25 917	38 849	46 569	50 569	55 750	56 757	57 763	57 769
Спестовни депозити на домакинствата	565 912	563 567	590 041	645 331	655 296	686 679	705 116	722 047	727 960
<b>ДЕПОЗИТИ В ЧУЖДЕСТРАННА ВАЛУТА</b>	<b>4 771 233</b>	<b>4 556 103</b>	<b>4 845 456</b>	<b>4 924 999</b>	<b>5 117 823</b>	<b>5 186 742</b>	<b>5 339 898</b>	<b>5 434 785</b>	<b>5 422 197</b>
Овърнйт депозити	1 054 249	1 106 778	1 142 910	1 110 730	1 168 114	1 220 952	1 304 066	1 230 428	1 318 515
Местно правителство	6 421	5 213	5 428	5 885	6 508	5 064	394	419	299
Социалноосигурителни фондове	1 194	944	2 286	10 666	902	812	739	687	687
Нефинансови държавни предприятия	216 738	235 759	225 337	193 045	191 558	304 957	308 843	257 409	281 170
Нефинансови частни предприятия	534 789	584 696	609 634	596 167	665 214	602 270	674 326	647 571	713 589
Домакинства	286 564	272 527	289 192	293 160	289 228	295 526	303 970	314 912	310 301
Небанкови финансови институции	8 543	7 639	11 033	11 807	14 704	12 323	15 794	9 430	12 469
Срочни депозити над 1 ден до 2 години	3 032 373	2 785 699	2 983 690	3 064 066	3 171 569	3 158 950	3 202 389	3 335 834	3 245 051
Местно правителство	15 004	4	4	3	3	261	42	43	41
Социалноосигурителни фондове	9 373	8 856	8 688	-	9 458	9 242	9 255	9 397	9 142
Нефинансови държавни предприятия	112 805	86 440	94 117	121 556	166 267	136 929	140 454	140 571	144 555
Нефинансови частни предприятия	284 171	250 594	291 406	304 296	338 683	328 371	310 479	337 224	327 698
Домакинства	2 553 566	2 402 476	2 549 564	2 596 574	2 617 473	2 620 674	2 685 521	2 792 090	2 709 286
Небанкови финансови институции	57 454	37 329	39 911	41 637	39 685	63 473	56 638	56 509	54 329
Срочни депозити над 2 години	2 238	3 950	8 652	19 539	36 003	45 599	48 550	52 603	56 531
Нефинансови държавни предприятия	1 480	1 294	1 309	1 244	1 187	1 132	1 143	1 183	1 108
Нефинансови частни предприятия	448	1 059	1 505	5 021	10 221	8 024	8 334	9 042	10 180
Домакинства	25	1 312	5 553	9 078	18 670	25 269	27 853	31 044	32 447
Небанкови финансови институции	285	285	285	4 196	5 925	11 174	11 220	11 334	12 796
Спестовни депозити на домакинствата	682 373	659 676	710 204	730 664	742 137	761 241	784 893	815 920	802 100
<b>РЕПОСДЕЛКИ</b>	<b>-</b>	<b>-</b>	<b>-</b>	<b>-</b>	<b>117 918</b>	<b>127 883</b>	<b>158 827</b>	<b>194 487</b>	<b>164 518</b>
Нефинансови държавни предприятия	-	-	-	-	39 935	31 258	29 804	25 301	16 895
в левове	-	-	-	-	39 935	31 258	29 804	25 301	16 895

(продължава)

1.3.4. АНАЛИТИЧНА ОТЧЕТНОСТ НА ТЪРГОВСКИТЕ БАНКИ

(продължение)

(хил. лв.)

	03.2002	06.2002	09.2002	12.2002	03.2003	06.2003	07.2003	08.2003	09.2003
Нефинансови частни предприятия	-	-	-	-	1 489	11 662	41 071	86 896	62 460
в левове	-	-	-	-	-	1 000	55	735	355
във валута	-	-	-	-	1 489	10 662	41 016	86 161	62 105
Домакинства	-	-	-	-	360	345	346	-	815
във валута	-	-	-	-	360	345	346	-	815
Небанкови финансови институции	-	-	-	-	76 134	84 618	87 606	82 290	84 348
в левове	-	-	-	-	73 905	82 389	84 878	78 635	84 348
във валута	-	-	-	-	2 229	2 229	2 728	3 655	-
<b>ИЗДАДЕНИ ДЪЛГОВИ ЦЕННИ КНИЖА ДО 2 ГОДИНИ</b>	-	1 675	1 675	3 075	2 740	2 405	5 505	5 505	5 170
Нефинансови частни предприятия	-	1 505	1 505	1 505	1 204	903	4 003	4 003	3 702
в левове	-	1 505	1 505	1 505	1 204	903	4 003	4 003	3 702
Домакинства	-	70	70	70	56	42	42	42	28
в левове	-	70	70	70	56	42	42	42	28
Небанкови финансови институции	-	100	100	1 500	1 480	1 460	1 460	1 460	1 440
в левове	-	100	100	1 500	1 480	1 460	1 460	1 460	1 440
<b>ИЗДАДЕНИ ДЪЛГОВИ ЦЕННИ КНИЖА НАД 2 ГОДИНИ</b>	6 341	11 666	15 479	15 962	29 810	42 834	42 923	42 923	44 849
Нефинансови частни предприятия	-	-	352	880	1 111	1 561	779	779	1 492
във валута	-	-	352	880	1 111	1 561	779	779	1 492
Домакинства	10	10	514	514	986	1 091	1 874	1 874	2 209
във валута	10	10	514	514	986	1 091	1 874	1 874	2 209
Небанкови финансови институции	6 331	11 656	14 613	14 568	27 713	40 182	40 270	40 270	41 148
в левове	-	5 325	5 325	5 325	5 325	5 325	5 325	5 325	5 325
във валута	6 331	6 331	9 288	9 243	22 388	34 857	34 945	34 945	35 823
<b>КРЕДИТИ ДО 2 ГОДИНИ</b>	51 640	26 535	12 219	15 848	11 181	11 135	10 942	11 059	11 102
Нефинансови държавни предприятия	3 866	9 547	8 620	10 084	-	-	-	-	-
в левове	3 118	9 547	8 620	10 084	-	-	-	-	-
Нефинансови частни предприятия	47 764	16 981	3 595	3 762	353	297	359	398	392
в левове	37 430	14 920	2 300	213	273	267	255	300	304
във валута	10 334	2 061	1 295	3 549	80	30	104	98	88
Небанкови финансови институции	10	7	4	2 002	10 828	10 838	10 583	10 661	10 710
в левове	10	7	4	2 002	5 765	5 840	5 564	5 566	5 752
във валута	-	-	-	-	5 063	4 998	5 019	5 095	4 958
<b>КРЕДИТИ НАД 2 ГОДИНИ</b>	228	227	227	227	226	359	330	324	701
Нефинансови частни предприятия	215	214	214	214	213	213	213	213	213
във валута	215	214	214	214	213	213	213	213	213
Домакинства	13	13	13	13	13	13	13	13	13
във валута	13	13	13	13	13	13	13	13	13
Небанкови финансови институции	-	-	-	-	-	133	104	98	475
в левове	-	-	-	-	-	133	104	98	475
<b>БЛОКИРАНИ ДЕПОЗИТИ</b>	224 588	253 226	295 345	342 315	451 480	424 486	467 406	470 499	473 086
Местно правителство	17 756	19 942	21 367	27 720	25 491	25 849	26 620	26 996	27 530
в левове	17 063	19 144	20 861	27 280	25 047	25 630	26 414	26 795	27 342
във валута	693	798	506	440	444	219	206	201	188
Социалноосигурителни фондове	287	9	-	-	2 009	-	47	1	-
в левове	287	9	-	-	2 009	-	47	1	-
Нефинансови държавни предприятия	70 944	105 091	98 295	78 710	98 546	95 989	90 186	91 655	92 615
в левове	24 376	65 931	62 370	43 607	69 496	53 917	54 759	54 875	56 790
във валута	46 568	39 160	35 925	35 103	29 050	42 072	35 427	36 780	35 825
Нефинансови частни предприятия	99 859	101 814	148 231	206 547	298 298	270 649	317 017	320 497	316 897
в левове	41 294	38 612	71 417	110 094	150 422	174 701	206 512	197 294	208 832
във валута	58 565	63 202	76 814	96 453	147 876	95 948	110 505	123 203	108 065
Домакинства	14 669	14 062	15 204	15 537	17 421	21 332	21 672	23 153	22 167
в левове	5 377	5 611	5 440	5 932	6 557	7 813	7 307	7 547	7 270
във валута	9 292	8 451	9 764	9 605	10 864	13 519	14 365	15 606	14 897
Небанкови финансови институции	21 073	12 308	12 248	13 801	9 715	10 667	11 864	8 197	13 877
в левове	12 980	5 458	4 612	9 709	4 103	6 741	8 394	4 698	7 194
във валута	8 093	6 850	7 636	4 092	5 612	3 926	3 470	3 499	6 683
<b>ЧУЖДЕСТРАННИ ПАСИВИ</b>	608 896	630 400	726 444	893 617	866 858	959 799	951 718	969 989	1 173 162
Депозити	328 608	414 276	496 180	579 629	556 577	608 976	588 551	567 462	728 221
в левове	77 510	72 100	73 361	84 756	75 459	93 060	80 224	87 902	92 881

(продължава)



1.3.4. АНАЛИТИЧНА ОТЧЕТНОСТ НА ТЪРГОВСКИТЕ БАНКИ

(продължение)

(хил. лв.)

	03.2002	06.2002	09.2002	12.2002	03.2003	06.2003	07.2003	08.2003	09.2003
във валута	251 098	342 176	422 819	494 873	481 118	515 916	508 327	479 560	635 340
Кредити	269 531	216 124	230 264	313 988	310 281	334 687	347 031	386 391	428 805
във валута	266 864	213 457	230 264	313 988	310 281	334 687	347 031	386 391	428 805
Издадени дългови ценни книжа	10 757	-	-	-	-	16 136	16 136	16 136	16 136
във валута	10 757	-	-	-	-	16 136	16 136	16 136	16 136
<b>ЦЕНТРАЛНО ПРАВИТЕЛСТВО</b>	502 834	460 003	542 529	447 536	464 933	687 090	697 953	738 958	790 912
Депозити	477 139	436 847	521 249	424 629	440 545	656 728	659 720	687 116	735 972
в левове	138 287	133 014	152 600	161 728	174 421	411 107	419 426	431 250	437 429
във валута	338 852	303 833	368 649	262 901	266 124	245 621	240 294	255 866	298 543
Кредити	25 695	23 156	21 280	22 907	24 388	30 362	38 233	51 842	54 940
в левове	20 695	19 156	17 280	19 907	21 388	28 362	34 277	47 930	51 028
във валута	5 000	4 000	4 000	3 000	3 000	2 000	3 956	3 912	3 912
<b>ЗАДЪЛЖЕНИЯ КЪМ БНБ</b>	271	279	342	292	288	283	283	284	290
Депозити	264	279	296	292	288	283	283	284	290
в левове	255	255	255	255	255	255	255	255	255
във валута	9	24	41	37	33	28	28	29	35
Кредити	7	-	46	-	-	-	-	-	-
в левове	-	-	46	-	-	-	-	-	-
<b>КАПИТАЛ И РЕЗЕРВИ</b>	1 666 441	1 688 445	1 783 063	1 921 575	2 082 234	2 106 270	2 123 178	2 149 452	2 152 455
Основен капитал	868 286	935 471	951 576	936 717	923 697	945 476	945 476	945 476	919 638
Резерви	434 646	456 995	477 077	571 992	601 898	805 366	843 218	844 373	845 051
Финансов резултат	363 509	295 979	354 410	412 866	556 639	355 428	334 484	359 603	387 766
<b>ДРУГИ ПАСИВИ</b>	1 992 853	1 901 783	2 210 017	2 281 049	2 315 673	2 073 855	2 052 130	1 961 971	2 105 202
Задължения към търговските банки	690 442	597 968	790 215	787 848	617 174	617 500	651 151	572 764	668 047
Депозити	610 076	494 390	668 019	659 337	504 255	506 579	523 871	446 505	541 043
в левове	206 153	155 451	200 618	220 569	232 945	139 844	173 677	118 338	167 811
във валута	403 923	338 939	467 401	438 768	271 310	366 735	350 194	328 167	373 232
Кредити	70 587	64 648	87 080	90 278	68 975	48 108	67 655	61 264	64 269
в левове	66 013	42 898	58 090	60 454	61 143	39 000	47 596	41 646	45 727
във валута	4 574	21 750	28 990	29 824	7 832	9 108	20 059	19 618	18 542
Издадени дългови ценни книжа	9 779	38 930	35 116	38 233	43 944	62 813	59 625	64 995	62 735
в левове	-	18 394	18 394	21 994	21 994	26 994	23 894	23 894	23 894
във валута	9 779	20 536	16 722	16 239	21 950	35 819	35 731	41 101	38 841
Други неклассифицирани пасиви	1 302 411	1 303 815	1 419 802	1 493 201	1 698 499	1 456 355	1 400 979	1 389 207	1 437 155
в левове	1 065 901	1 060 449	1 106 478	1 084 107	1 085 143	1 039 872	1 007 587	982 021	1 023 578
във валута	236 510	243 366	313 324	409 094	613 356	416 483	393 392	407 186	413 577

Източник: ТБ.

1.3.5. ПАРИЧНА БАЗА И МЕХАНИЗЪМ НА ПАРИЧНОТО ПРЕДЛАГАНЕ

(хил. лв.)

	03.2002	06.2002	09.2002	12.2002	03.2003	06.2003	07.2003	08.2003	09.2003
Валутен курс: лева за 1 щ. д.	2.24190	1.96073	1.98360	1.88496	1.79516	1.71159	1.72807	1.78991	1.67854
лева за 1 евро	1.95583	1.95583	1.95583	1.95583	1.95583	1.95583	1.95583	1.95583	1.95583
<b>ПАРИЧНИ АГРЕГАТИ</b>									
Парична база	3 793 988	3 692 025	3 841 217	4 482 383	4 089 265	4 303 728	4 389 427	4 625 955	4 605 428
Пари извън банките	2 855 198	2 828 354	3 021 780	3 334 922	3 088 306	3 355 645	3 482 649	3 616 496	3 623 983
Банкови резерви	938 790	863 671	819 437	1 147 461	1 000 959	948 083	906 778	1 009 459	981 445
Паричен агрегат М1	4 592 685	4 401 391	4 802 685	5 542 315	5 087 066	5 583 049	5 788 976	6 054 260	6 060 922
Паричен агрегат М2	12 056 394	11 842 823	12 546 358	13 553 400	13 156 335	13 867 742	14 252 313	14 683 895	14 714 642
Паричен агрегат М3	12 361 789	12 164 448	12 900 542	13 966 849	13 811 579	14 514 760	14 973 401	15 445 137	15 449 780
Депозити*	9 506 591	9 336 094	9 878 762	10 631 927	10 723 273	11 159 115	11 490 752	11 828 641	11 825 797
<b>МУЛТИПЛИКАТОРИ НА ПАРИЧНОТО ОБРАЩЕНИЕ</b>									
Общ паричен мултипликатор (М3/парична база)	3.26	3.29	3.36	3.12	3.38	3.37	3.41	3.34	3.35
Мултипликатор М2 (М2/парична база)	3.18	3.21	3.27	3.02	3.22	3.22	3.25	3.17	3.20
Мултипликатор М1 (М1/парична база)	1.21	1.19	1.25	1.24	1.24	1.30	1.32	1.31	1.32
Пари извън банките/депозити (%)	30.0	30.3	30.6	31.4	28.8	30.1	30.3	30.6	30.6
Банкови резерви/депозити (%)	9.9	9.3	8.3	10.8	9.3	8.5	7.9	8.5	8.3
<b>ИЗМЕНЕНИЕ НА М3 (ЗА МЕСЕЦА) ПО ФАКТОРИ**</b>									
- от изменение на паричния мултипликатор	21 477	-42 829	89 081	726 296	-121 859	419 318	458 641	471 736	4 643
- от изменение на паричната база	28 978	-340 978	-151 290	-1 326 110	-30 382	-370 947	166 301	-317 984	73 505
- от изменение на паричната база	-7 483	306 716	243 244	2 280 844	-91 677	811 624	289 029	806 854	-68 536
- от изменение на мултипликатора и паричната база	-18	-8 567	-2 872	-228 438	200	-21 359	3 312	-17 135	-326
<b>ИЗТОЧНИЦИ НА ПАРИЧНАТА БАЗА</b>									
Чуждестранни активи (нето)	4 791 108	5 831 368	6 385 260	6 982 170	6 685 121	7 595 668	7 593 542	7 774 345	7 920 578
Вземания от централното правителство (нето)	957 999	-194 781	-360 451	-251 277	-358 300	-1 051 282	-997 957	-961 735	-1 068 133
Вземания от ТБ	27 442	27 457	24 575	24 357	6 833	6 830	6 828	6 829	6 844
Останали позиции (нето)	-1 982 561	-1 972 019	-2 208 167	-2 272 867	-2 244 389	-2 247 488	-2 212 986	-2 193 484	-2 253 861

\* Включват се и репосделки, издадени дългови ценни книжа и получени кредити.

\*\* Спрямо предходния месец.

Източник: БНБ и ТБ.

1.3.6. ЧУЖДЕСТРАННИ АКТИВИ И ПАСИВИ НА БНБ

(ХИЛ. ЛВ.)

	03.2002	06.2002	09.2002	12.2002	03.2003	06.2003	07.2003	08.2003	09.2003
Валутен курс: лева за 1 ш. д.	2.24190	1.96073	1.98360	1.88496	1.79516	1.71159	1.72807	1.78991	1.67854
лева за 1 евро	1.95583	1.95583	1.95583	1.95583	1.95583	1.95583	1.95583	1.95583	1.95583
<b>ЧУЖДЕСТРАННИ АКТИВИ НА БНБ</b>	<b>7 197 003</b>	<b>7 909 194</b>	<b>8 497 004</b>	<b>8 948 321</b>	<b>8 603 542</b>	<b>9 452 167</b>	<b>9 518 535</b>	<b>9 800 524</b>	<b>9 882 683</b>
Международни резерви	7 196 171	7 908 362	8 496 172	8 947 489	8 602 710	9 451 335	9 517 703	9 799 692	9 881 851
Каса	20 829	9 169	14 363	6 483	10 908	27 185	16 350	25 933	18 355
Резервна позиция в МВФ	91 624	85 508	86 000	83 499	80 837	78 593	78 845	80 805	78 667
Притежавани СПТ	105 766	47 989	55 932	1 389	27 721	67 612	132 035	178 368	163 189
Монетарно злато	641 612	640 963	640 940	640 857	640 855	640 840	640 840	640 834	640 830
Монетарно злато в трезора на БНБ	515 611	256 522	256 522	256 521	256 521	256 521	256 521	256 521	256 521
Монетарно злато, депозирано при нерезидентни банки	126 001	384 441	384 418	384 336	384 334	384 319	384 319	384 313	384 309
Вземания от нерезидентни банки	908 951	1 252 812	1 922 812	1 292 275	1 276 233	1 476 787	1 219 162	1 346 446	1 470 760
Депозити	908 951	1 252 812	1 922 812	1 292 275	1 276 233	1 476 787	1 219 162	1 346 446	1 470 760
Овърнайт	179 871	233 323	228 804	109 541	474 168	380 765	396 159	128 453	116 881
Срочни	729 080	1 019 489	1 694 008	1 182 734	802 065	1 096 022	823 003	1 217 993	1 353 879
Вземания от нерезидентни правителства	5 316 523	5 733 466	5 653 840	6 769 119	6 424 472	7 002 555	7 300 772	7 379 658	7 352 984
Ценни книжа, различни от акции	5 316 523	5 733 466	5 653 840	6 769 119	6 424 472	7 002 555	7 300 772	7 379 658	7 352 984
Вземания по лихви	110 866	138 455	122 285	153 867	141 684	157 763	129 699	147 648	157 066
Други чуждестранни активи	832	832	832	832	832	832	832	832	832
Вземания от нерезидентни правителства	822	822	822	822	822	822	822	822	822
Акции и други форми на собственост	822	822	822	822	822	822	822	822	822
Вземания от други нерезиденти	10	10	10	10	10	10	10	10	10
Акции и други форми на собственост	10	10	10	10	10	10	10	10	10
<b>ЧУЖДЕСТРАННИ ПАСИВИ НА БНБ</b>	<b>2 405 895</b>	<b>2 077 826</b>	<b>2 111 744</b>	<b>1 966 151</b>	<b>1 918 421</b>	<b>1 856 499</b>	<b>1 924 993</b>	<b>2 026 179</b>	<b>1 962 105</b>
Задължения към нерезидентни правителства	2 405 895	2 077 826	2 111 744	1 966 151	1 918 421	1 856 499	1 924 993	2 026 179	1 962 105
Задължения към МВФ	2 405 895	2 077 826	2 111 744	1 966 151	1 918 421	1 856 499	1 924 993	2 026 179	1 962 105
Кредити	2 405 339	2 077 380	2 111 412	1 965 951	1 918 324	1 856 477	1 924 971	2 026 179	1 962 105
Задължения по лихви	556	446	332	200	97	22	22	-	-
във валута	556	446	332	200	97	22	22	-	-

**МЕМОРАНДУМ: МОНЕТАРНО ЗЛАТО ПО ПАЗАРНИ ЦЕНИ**

	03.2002	06.2002	09.2002	12.2002	03.2003	06.2003	07.2003	08.2003	09.2003
Пазарен курс: лева за 1 тройунция	679.61	628.22	641.73	656.28	603.00	591.64	614.11	664.66	643.41
Монетарно злато	872 087	805 328	822 614	841 159	772 876	758 287	787 093	851 877	824 632
Монетарно злато в трезора на БНБ	700 825	322 303	329 233	336 698	309 366	303 534	315 064	341 000	330 096
Монетарно злато, депозирано при нерезидентни банки	171 262	483 025	493 381	504 462	463 510	454 753	472 028	510 877	494 536

Източник: БНБ.

1.3.7. ЧУЖДЕСТРАННИ АКТИВИ И ПАСИВИ НА ТЪРГОВСКИТЕ БАНКИ

(хил. лв.)

	03.2002	06.2002	09.2002	12.2002	03.2003	06.2003	07.2003	08.2003	09.2003
Валутен курс: лева за 1 щ. д.	2.24190	1.96073	1.98360	1.88496	1.79516	1.71159	1.72807	1.78991	1.67854
лева за 1 евро	1.95583	1.95583	1.95583	1.95583	1.95583	1.95583	1.95583	1.95583	1.95583
<b>ЧУЖДЕСТРАННИ АКТИВИ НА ТБ</b>	<b>4 714 590</b>	<b>3 689 571</b>	<b>3 952 094</b>	<b>3 803 121</b>	<b>3 784 140</b>	<b>3 250 586</b>	<b>3 477 661</b>	<b>3 435 029</b>	<b>3 520 629</b>
Вземания от нерезидентни банки	3 948 755	3 059 420	3 402 751	3 193 937	3 136 894	2 712 818	2 823 914	2 674 225	2 836 491
Каса	216 002	206 217	196 862	185 017	183 813	216 738	230 568	227 468	206 694
Депозити	3 644 566	2 743 204	2 999 260	2 788 716	2 760 589	2 320 658	2 385 091	2 233 187	2 421 595
Овърнайт	243 799	189 500	179 583	201 546	132 066	154 678	135 709	113 295	210 599
Срочни	3 376 365	2 500 205	2 757 717	2 567 653	2 591 284	2 134 514	2 220 692	2 094 017	2 185 847
Блокирани	24 402	53 499	61 960	19 517	37 239	31 466	28 690	25 875	25 149
Кредити	693	18 938	19 601	35 939	18 434	17 987	17 964	18 397	17 617
Ценни книжа, различни от акции	85 134	90 899	186 864	184 102	173 905	157 289	190 144	195 021	190 449
Акции и други форми на собственост	2 360	162	164	163	153	146	147	152	136
Вземания от нерезидентни правителства	661 765	547 157	438 130	492 297	554 757	443 391	559 914	644 252	569 258
Ценни книжа, различни от акции	661 765	547 157	438 130	492 297	554 757	443 391	559 914	644 252	569 258
Вземания от други нерезиденти	104 070	82 994	111 213	116 887	92 489	94 377	93 833	116 552	114 880
Кредити	35 811	29 522	55 881	56 220	52 865	52 164	51 059	61 589	62 483
в левове	17 951	16 959	20 958	13 192	14 243	15 231	15 565	15 895	15 240
във валута	17 860	12 563	34 923	43 028	38 622	36 933	35 494	45 694	47 243
Ценни книжа, различни от акции	68 154	53 367	55 224	60 559	39 494	42 053	42 531	54 720	52 155
във валута	68 154	53 367	55 224	60 559	39 494	42 053	42 531	54 720	52 155
Акции и други форми на собственост	105	105	108	108	130	160	243	243	242
<b>ЧУЖДЕСТРАННИ ПАСИВИ НА ТБ</b>	<b>608 896</b>	<b>630 400</b>	<b>726 444</b>	<b>893 617</b>	<b>866 858</b>	<b>959 799</b>	<b>951 718</b>	<b>969 989</b>	<b>1 173 162</b>
Задължения към нерезидентни банки	315 579	322 357	399 669	563 161	550 645	612 652	590 886	586 214	672 558
Депозити	109 041	170 632	242 616	334 158	313 002	333 085	305 373	268 378	300 687
в левове	42 609	40 525	40 826	40 318	38 215	38 224	39 248	39 698	40 576
Овърнайт	42 609	40 525	40 826	40 318	38 215	38 224	39 248	39 698	40 576
във валута	66 432	130 107	201 790	293 840	274 787	294 861	266 125	228 680	260 111
Овърнайт	35 612	26 692	21 811	9 290	17 834	15 845	41 094	21 009	14 406
Срочни	30 820	103 415	179 979	284 550	256 953	274 242	225 031	207 671	245 705
Блокирани	-	-	-	-	-	4 774	-	-	-
Кредити	195 781	151 725	157 053	229 003	237 643	263 431	269 377	301 700	355 735
във валута	195 781	151 725	157 053	229 003	237 643	263 431	269 377	301 700	355 735
Издадени дългови ценни книжа	10 757	-	-	-	-	16 136	16 136	16 136	16 136
във валута	10 757	-	-	-	-	16 136	16 136	16 136	16 136
Задължения към други нерезиденти	293 317	308 043	326 775	330 456	316 213	347 147	360 832	383 775	500 604
Депозити	219 567	243 644	253 564	245 471	243 575	275 891	283 178	299 084	427 534
в левове	34 901	31 575	32 535	44 438	37 244	54 836	40 976	48 204	52 305
Овърнайт	19 615	17 766	19 917	25 335	27 863	38 522	23 543	29 043	33 741
Срочни	11 073	9 633	8 352	9 919	8 747	15 668	16 670	16 965	17 278
Блокирани	4 213	4 176	4 266	9 184	634	646	763	2 196	1 286
във валута	184 666	212 069	221 029	201 033	206 331	221 055	242 202	250 880	375 229
Овърнайт	92 850	90 474	103 792	94 121	102 701	111 651	114 008	110 089	112 011
Срочни	85 799	116 004	107 519	94 340	97 819	102 588	121 257	133 922	256 677
Блокирани	6 017	5 591	9 718	12 572	5 811	6 816	6 937	6 869	6 541
Кредити	73 750	64 399	73 211	84 985	72 638	71 256	77 654	84 691	73 070
във валута	71 083	61 732	73 211	84 985	72 638	71 256	77 654	84 691	73 070

Източник: ТБ.

1.3.8. ЗАДЪЛЖЕНИЯ НА БНБ КЪМ ПРАВИТЕЛСТВЕНИЯ СЕКТОР

(ХИЛ. ЛВ.)

	03.2002	06.2002	09.2002	12.2002	03.2003	06.2003	07.2003	08.2003	09.2003
Валутен курс: лева за 1 щ. д.	2.24190	1.96073	1.98360	1.88496	1.79516	1.71159	1.72807	1.78991	1.67854
лева за 1 евро	1.95583	1.95583	1.95583	1.95583	1.95583	1.95583	1.95583	1.95583	1.95583
<b>ЗАДЪЛЖЕНИЯ КЪМ ПРАВИТЕЛ-</b>									
<b>СТВЕНИЯ СЕКТОР</b>	<b>2 106 457</b>	<b>3 020 758</b>	<b>3 238 887</b>	<b>3 034 710</b>	<b>3 086 836</b>	<b>3 773 933</b>	<b>3 796 376</b>	<b>3 851 375</b>	<b>3 896 390</b>
в левове	1 080 386	1 504 865	1 904 969	1 375 736	1 579 765	1 957 595	2 115 858	2 185 377	2 297 026
във валута	1 026 071	1 515 893	1 333 918	1 658 974	1 507 071	1 816 338	1 680 518	1 665 998	1 599 364
Задължения към централното правителство	1 330 744	2 191 161	2 410 764	2 177 680	2 257 480	2 907 759	2 922 928	2 987 914	3 030 238
Депозити	1 330 744	2 191 161	2 410 764	2 177 680	2 257 480	2 907 759	2 922 928	2 987 914	3 030 238
в левове	307 256	676 524	1 078 048	518 706	750 409	1 091 421	1 242 410	1 321 916	1 430 874
Овърнайт	44 705	408 299	246 879	125 200	334 929	220 861	178 741	154 179	114 284
Срочни	250 000	250 000	810 000	379 000	400 000	850 000	1 050 000	1 150 000	1 300 000
Блокирани	12 551	18 225	21 169	14 506	15 480	20 560	13 669	17 737	16 590
във валута	1 023 488	1 514 637	1 332 716	1 658 974	1 507 071	1 816 338	1 680 518	1 665 998	1 599 364
Овърнайт	154 048	245 892	193 606	119 514	154 532	257 545	343 194	383 012	363 663
Срочни	862 521	1 242 927	1 107 254	1 519 267	1 331 966	1 549 813	1 331 193	1 237 653	1 191 659
Блокирани	6 919	25 818	31 856	20 193	20 573	8 980	6 131	45 333	44 042
Задължения към социалноосигурителни фондове	775 713	829 597	828 123	857 030	829 356	866 174	873 448	863 461	866 152
Депозити, включени в паричната маса	775 713	829 597	828 123	857 030	829 356	866 174	873 448	863 461	866 152
в левове	773 130	828 341	826 921	857 030	829 356	866 174	873 448	863 461	866 152
Овърнайт	126 740	70 091	72 682	121 008	57 467	98 258	108 293	97 016	85 440
Срочни	624 000	730 000	725 000	700 000	730 000	730 000	730 000	730 000	745 000
Блокирани	22 390	28 250	29 239	36 022	41 889	37 916	35 155	36 445	35 712
във валута	2 583	1 256	1 202	-	-	-	-	-	-
Овърнайт	2 583	1 256	1 202	-	-	-	-	-	-

Източник: БНБ.

1.3.9. ЗАДЪЛЖЕНИЯ НА ТЪРГОВСКИТЕ БАНКИ КЪМ ПРАВИТЕЛСТВЕНИЯ СЕКТОР

(хил. лв.)

	03.2002	06.2002	09.2002	12.2002	03.2003	06.2003	07.2003	08.2003	09.2003
Валутен курс: лева за 1 ш. д.	2.24190	1.96073	1.98360	1.88496	1.79516	1.71159	1.72807	1.78991	1.67854
лева за 1 евро	1.95583	1.95583	1.95583	1.95583	1.95583	1.95583	1.95583	1.95583	1.95583
<b>ЗАДЪЛЖЕНИЯ КЪМ ПРАВИТЕЛСТВЕНИЯ СЕКТОР</b>	<b>657 252</b>	<b>628 079</b>	<b>708 515</b>	<b>580 367</b>	<b>656 837</b>	<b>883 492</b>	<b>893 695</b>	<b>939 990</b>	<b>977 649</b>
в левове	280 715	304 431	318 954	297 472	370 398	620 273	638 809	669 465	664 837
във валута	376 537	323 648	389 561	282 895	286 439	263 219	254 886	270 525	312 812
Задължения към централното правителство	502 834	460 003	542 529	447 536	464 933	687 090	697 953	738 958	790 912
Депозити	477 139	436 847	521 249	424 629	440 545	656 728	659 720	687 116	735 972
в левове	138 287	133 014	152 600	161 728	174 421	411 107	419 426	431 250	437 429
Овърнайт	28 839	24 234	32 863	18 365	26 553	22 632	23 311	25 089	29 081
Срочни	37 768	32 453	35 789	38 758	33 311	230 197	273 140	277 611	277 234
Блокирани	71 680	76 327	83 948	104 605	114 557	158 278	122 975	128 550	131 114
във валута	338 852	303 833	368 649	262 901	266 124	245 621	240 294	255 866	298 543
Овърнайт	175 328	23 506	65 232	29 890	20 586	15 746	15 791	17 897	22 094
Срочни	141 854	199 212	224 950	213 040	217 613	206 058	201 091	214 158	252 983
Блокирани	21 670	81 115	78 467	19 971	27 925	23 817	23 412	23 811	23 466
Кредити	25 695	23 156	21 280	22 907	24 388	30 362	38 233	51 842	54 940
в левове	20 695	19 156	17 280	19 907	21 388	28 362	34 277	47 930	51 028
във валута	5 000	4 000	4 000	3 000	3 000	2 000	3 956	3 912	3 912
Задължения към местното правителство	133 395	149 149	145 235	122 165	171 413	179 003	179 196	182 473	168 449
Депозити, включени в паричната маса	133 395	149 149	145 235	122 165	171 413	179 003	179 196	182 473	168 449
в левове	111 277	143 134	139 297	115 837	164 458	173 459	178 554	181 810	167 921
Овърнайт	82 080	106 961	96 884	73 853	113 920	126 140	130 666	134 356	121 668
Срочни	12 134	17 029	21 552	14 704	25 491	21 689	21 474	20 659	18 911
Блокирани	17 063	19 144	20 861	27 280	25 047	25 630	26 414	26 795	27 342
във валута	22 118	6 015	5 938	6 328	6 955	5 544	642	663	528
Овърнайт	6 421	5 213	5 428	5 885	6 508	5 064	394	419	299
Срочни	15 004	4	4	3	3	261	42	43	41
Блокирани	693	798	506	440	444	219	206	201	188
Задължения към социалноосигурителни фондове	21 023	18 927	20 751	10 666	20 491	17 399	16 546	18 559	18 288
Депозити, включени в паричната маса	21 023	18 927	20 751	10 666	20 491	17 399	16 546	18 559	18 288
в левове	10 456	9 127	9 777	-	10 131	7 345	6 552	8 475	8 459
Овърнайт	10 169	9 118	9 777	-	8 122	7 345	6 505	8 474	8 459
Блокирани	287	9	-	-	2 009	-	47	1	-
във валута	10 567	9 800	10 974	10 666	10 360	10 054	9 994	10 084	9 829
Овърнайт	1 194	944	2 286	10 666	902	812	739	687	687
Срочни	9 373	8 856	8 688	-	9 458	9 242	9 255	9 397	9 142

Източник: ТБ.

1.3.10. КРЕДИТИ НА НЕФИНАНСОВИ ПРЕДПРИЯТИЯ И ДОМАКИНСТВА

(хиляди л.в.)

	03.2002	06.2002	09.2002	12.2002	03.2003	06.2003	07.2003	08.2003	09.2003
Валутен курс: лева за 1 щ. д.	2.24190	1.96073	1.98360	1.88496	1.79516	1.71159	1.72807	1.78991	1.67854
лева за 1 евро	1.95583	1.95583	1.95583	1.95583	1.95583	1.95583	1.95583	1.95583	1.95583
<b>ВЗЕМАНИЯ ПО КРЕДИТИ ОТ НЕФИНАНСОВИ ПРЕДПРИЯТИЯ И ДОМАКИНСТВА</b>	<b>4 498 205</b>	<b>4 906 898</b>	<b>5 558 373</b>	<b>6 158 492</b>	<b>6 540 447</b>	<b>7 481 472</b>	<b>7 579 220</b>	<b>7 865 272</b>	<b>8 121 002</b>
в левове	2 838 895	3 033 525	3 324 326	3 586 528	3 795 518	4 177 312	4 353 404	4 480 670	4 713 529
във валута	1 659 310	1 873 373	2 234 047	2 571 964	2 744 929	3 304 160	3 225 816	3 384 602	3 407 473
Кредити на нефинансови държавни предприятия	180 510	211 154	195 975	215 935	235 631	231 489	245 251	237 021	230 292
в левове	115 977	135 590	141 248	158 871	169 752	155 415	166 584	168 879	164 497
Краткосрочни	78 657	92 975	89 519	102 247	129 824	113 195	114 953	116 114	110 170
Овърдрафт	6 777	27 620	30 504	30 190	36 651	27 067	26 850	25 398	25 314
Кредити	71 880	65 355	59 015	72 057	93 173	86 128	88 103	90 716	84 856
Редовни	70 600	64 585	57 954	71 032	92 471	85 133	86 907	87 133	79 167
Просрочени	1 280	770	1 061	1 025	702	995	1 196	3 583	5 689
Дългосрочни	37 320	42 615	51 729	56 624	39 928	42 220	51 631	52 765	54 327
Редовни	35 910	38 683	47 846	52 934	35 827	38 817	48 180	49 349	50 885
Просрочени*	1 410	3 932	3 883	3 690	4 101	3 403	3 451	3 416	3 442
във валута	64 533	75 564	54 727	57 064	65 879	76 074	78 667	68 142	65 795
Краткосрочни	37 623	57 552	35 429	30 392	46 813	46 836	49 391	37 562	35 949
Овърдрафт	10 226	11 130	4 220	4 037	3 860	1 207	2 862	2 552	2 039
Кредити	27 397	46 422	31 209	26 355	42 953	45 629	46 529	35 010	33 910
Редовни	21 388	41 167	30 852	26 016	42 953	45 629	46 138	34 971	33 910
Просрочени	6 009	5 255	357	339	-	-	391	39	-
Дългосрочни	26 910	18 012	19 298	26 672	19 066	29 238	29 276	30 580	29 846
Редовни	24 315	17 940	19 244	26 644	19 066	29 238	29 271	30 580	29 624
Просрочени*	2 595	72	54	28	-	-	5	-	222
Кредити на нефинансови частни предприятия	3 416 763	3 702 339	4 235 802	4 700 997	4 949 708	5 604 204	5 575 897	5 774 664	5 956 901
в левове	1 857 868	1 943 005	2 106 257	2 247 685	2 343 652	2 462 944	2 522 877	2 560 298	2 717 043
Краткосрочни	1 330 765	1 389 092	1 538 932	1 672 653	1 716 429	1 734 416	1 769 591	1 785 948	1 912 038
Овърдрафт	266 920	319 469	334 405	390 626	394 266	408 196	426 642	435 913	448 127
Кредити	1 063 845	1 069 623	1 204 527	1 282 027	1 322 163	1 326 220	1 342 949	1 350 035	1 463 911
Редовни	1 023 205	1 028 512	1 160 954	1 238 093	1 275 801	1 283 152	1 305 372	1 312 622	1 421 800
Просрочени	40 640	41 111	43 573	43 934	46 362	43 068	37 577	37 413	42 111
Дългосрочни	527 103	553 913	567 325	575 032	627 223	728 528	753 286	774 350	805 005
Редовни	448 379	479 128	489 385	488 329	547 053	649 970	675 093	693 705	722 794
Просрочени*	78 724	74 785	77 940	86 703	80 170	78 558	78 193	80 645	82 211
във валута	1 558 895	1 759 334	2 129 545	2 453 312	2 606 056	3 141 260	3 053 020	3 214 366	3 239 858
Краткосрочни	905 336	1 006 064	1 171 241	1 339 694	1 491 261	1 754 673	1 661 444	1 752 232	1 742 118
Овърдрафт	219 419	264 446	258 198	263 090	249 035	361 143	323 815	382 379	327 843
Кредити	685 917	741 618	913 043	1 076 604	1 242 226	1 393 530	1 337 629	1 369 853	1 414 275
Редовни	655 422	718 676	889 311	1 054 871	1 218 150	1 363 687	1 303 225	1 320 222	1 370 242
Просрочени	30 495	22 942	23 732	21 733	24 076	29 843	34 404	49 631	44 033
Дългосрочни	653 559	753 270	958 304	1 113 618	1 114 795	1 386 587	1 391 576	1 462 134	1 497 740
Редовни	610 685	715 287	911 049	1 073 146	1 078 393	1 350 698	1 355 977	1 425 602	1 451 628
Просрочени*	42 874	37 983	47 255	40 472	36 402	35 889	35 599	36 532	46 112
Кредити на домакинства	900 932	993 405	1 126 596	1 241 560	1 355 108	1 645 779	1 758 072	1 853 587	1 933 809
в левове	865 050	954 930	1 076 821	1 179 972	1 282 114	1 558 953	1 663 943	1 751 493	1 831 989
Краткосрочни кредити	46 097	54 935	55 942	68 034	78 295	114 028	125 493	130 451	147 604
Овърдрафт	5 455	7 549	11 938	13 257	19 264	26 799	30 924	34 602	46 000
Кредити	40 642	47 386	44 004	54 777	59 031	87 229	94 569	95 849	101 604
Редовни	40 259	47 053	43 637	54 447	58 583	86 575	93 858	95 019	100 702
Потребителски	40 259	47 053	43 637	54 447	58 583	86 575	93 858	95 019	100 702
Просрочени	383	333	367	330	448	654	711	830	902
Потребителски	383	333	367	330	448	654	711	830	902
Дългосрочни кредити	818 953	899 995	1 020 879	1 111 938	1 203 819	1 444 925	1 538 450	1 621 042	1 684 385
Редовни	809 471	892 971	1 013 429	1 102 858	1 193 309	1 433 473	1 526 495	1 609 116	1 671 984
Потребителски	676 322	750 505	848 979	910 283	988 311	1 198 074	1 278 786	1 350 218	1 402 703
Жилищни	133 149	142 466	164 450	192 575	204 998	235 399	247 709	258 898	269 281
Просрочени*	9 482	7 024	7 450	9 080	10 510	11 452	11 955	11 926	12 401

(продължава)

1.3.10. КРЕДИТИ НА НЕФИНАНСОВИ ПРЕДПРИЯТИЯ И ДОМАКИНСТВА

(продължение)

(хил. лв.)

	03.2002	06.2002	09.2002	12.2002	03.2003	06.2003	07.2003	08.2003	09.2003
Потребителски	9 000	6 483	6 782	8 217	9 900	10 762	11 302	11 305	11 827
Жилищни	482	541	668	863	610	690	653	621	574
във валута	35 882	38 475	49 775	61 588	72 994	86 826	94 129	102 094	101 820
Краткосрочни кредити	3 347	4 050	4 091	5 889	8 349	11 286	12 860	14 910	16 070
Овърдрафт	357	204	271	686	1 027	1 195	721	877	1 031
Кредити	2 990	3 846	3 820	5 203	7 322	10 091	12 139	14 033	15 039
Редовни	2 119	3 069	3 042	4 429	6 575	9 948	11 952	13 785	14 714
Потребителски	2 119	3 069	3 042	4 429	6 575	9 948	11 952	13 785	14 714
Просрочени	871	777	778	774	747	143	187	248	325
Потребителски	871	777	778	774	747	143	187	248	325
Дългосрочни кредити	32 535	34 425	45 684	55 699	64 645	75 540	81 269	87 184	85 750
Редовни	30 104	32 094	43 264	53 323	62 555	72 717	78 317	84 239	85 203
Потребителски	28 528	29 759	38 354	45 377	50 476	59 838	64 443	69 248	69 223
Жилищни	1 576	2 335	4 910	7 946	12 079	12 879	13 874	14 991	15 980
Просрочени*	2 431	2 331	2 420	2 376	2 090	2 823	2 952	2 945	547
Потребителски	2 431	2 331	2 419	2 371	2 088	2 784	2 912	2 940	542
Жилищни	-	-	1	5	2	39	40	5	5

\* В обхвата са включени съдебните вземания по кредити.

Източник: ТБ.



1.3.11. ПРИТЕЖАВАНИ ДЪЛГОВИ ЦЕННИ КНИЖА, ИЗДАДЕНИ ОТ ЦЕНТРАЛНОТО ПРАВИТЕЛСТВО

(хил. лв.)

	03.2002	06.2002	09.2002	12.2002	03.2003	06.2003	07.2003	08.2003	09.2003
Валутен курс: лева за 1 ш. д.	2.24190	1.96073	1.98360	1.88496	1.79516	1.71159	1.72807	1.78991	1.67854
лева за 1 евро	1.95583	1.95583	1.95583	1.95583	1.95583	1.95583	1.95583	1.95583	1.95583
Държани ценни книжа, издадени от централното правителство	1 462 279	1 786 084	1 822 193	1 945 505	2 146 624	2 092 970	2 071 806	2 081 590	2 036 008
в левове	995 076	1 047 253	1 089 762	1 163 173	1 219 504	1 189 401	1 165 559	1 166 041	1 161 386
ДЦК, емитирани по Наредба № 5	960 913	1 016 514	1 063 245	1 135 918	1 196 516	1 168 355	1 144 595	1 149 302	1 144 556
Краткосрочни	102 692	100 067	100 764	82 903	83 912	78 271	78 305	76 919	59 383
Средносрочни	720 407	696 579	705 331	772 160	793 397	723 134	677 758	682 681	694 274
Дългосрочни	137 814	219 868	257 150	280 855	319 207	366 950	388 532	389 702	390 899
Други	34 163	30 739	26 517	27 255	22 988	21 046	20 964	16 739	16 830
Дългосрочни	34 163	30 739	26 517	27 255	22 988	21 046	20 964	16 739	16 830
във валута	467 203	738 831	732 431	782 332	927 120	903 569	906 247	915 549	874 622
ДЦК, емитирани по Наредба № 5	-	-	-	-	159 889	139 187	138 738	143 808	142 935
Дългосрочни	-	-	-	-	159 889	139 187	138 738	143 808	142 935
Евро облигации	109 065	114 565	115 859	114 280	164 650	139 047	157 619	159 393	154 449
Дългосрочни	109 065	114 565	115 859	114 280	164 650	139 047	157 619	159 393	154 449
Глобални облигации	-	289 937	262 721	268 161	238 908	267 916	256 311	266 772	238 553
Дългосрочни	-	289 937	262 721	268 161	238 908	267 916	256 311	266 772	238 553
Брейди облигации	38 642	46 233	60 185	123 832	122 133	117 474	119 577	122 310	119 529
Дългосрочни	38 642	46 233	60 185	123 832	122 133	117 474	119 577	122 310	119 529
Други	319 496	288 096	293 667	276 059	241 540	239 945	234 002	223 266	219 156
Дългосрочни	319 496	288 096	293 667	276 059	241 540	239 945	234 002	223 266	219 156

Краткосрочните ДЦК са със срок на изплащане до 1 година включително.  
Средносрочните ДЦК са със срок на изплащане от 1 до 5 години включително.  
Дългосрочните ДЦК са със срок на изплащане над 5 години.

Източник: ТБ.

1.3.12. МЕМОРАНДУМ КЪМ АНАЛИТИЧНАТА ОТЧЕТНОСТ НА БНБ

(хил. лв.)

	03.2002	06.2002	09.2002	12.2002	03.2003	06.2003	07.2003	08.2003	09.2003
<b>АКТИВИ</b>									
Други активи, в т. ч. начислени лихви	110 866	138 455	122 285	153 867	141 684	157 763	129 699	147 648	157 066
във валута	110 866	138 455	122 285	153 867	141 684	157 763	129 699	147 648	157 066
Нерезиденти	110 866	138 455	122 285	153 867	141 684	157 763	129 699	147 648	157 066
Други активи, в т. ч. просрочени лихви <sup>1</sup>	19 460	19 460	18 980	18 980	1 921	1 635	1 635	1 635	1 635
в левове	17 413	17 413	17 370	17 370	1 111	825	825	825	825
Търговски банки	17 413	17 413	17 370	17 370	1 111	825	825	825	825
във валута	2 047	2 047	1 610	1 610	810	810	810	810	810
Търговски банки	2 047	2 047	1 610	1 610	810	810	810	810	810
<b>ПАСИВИ</b>									
Други пасиви, в т. ч. начислени лихви по									
срочни депозити	4 070	1 737	6 227	1 886	3 714	398	284	350	302
в левове	4 041	1 521	5 686	1 269	3 690	266	109	147	58
Социалноосигурителни фондове	4 041	1 521	5 686	1 269	3 690	266	109	147	58
във валута	29	216	541	617	24	132	175	203	244
Нефинансови държавни предприятия	29	216	541	617	24	131	174	202	242
Небанкови финансови институции	-	-	-	-	-	1	1	1	2
Други пасиви, в т. ч. начислени									
лихви, неразмърсени по инструменти	806	748	1 004	907	487	571	330	420	528
в левове	29	29	285	134	50	164	182	150	223
Централно правителство	29	29	285	134	50	164	182	150	223
във валута	777	719	719	773	437	407	148	270	305
Централно правителство	221	273	387	573	340	385	126	270	305
Нерезиденти (МВФ)	556	446	332	200	97	22	22	-	-
Други пасиви, в т. ч. специфични провизии <sup>2</sup>	46 890	46 890	43 509	43 296	8 719	8 432	8 432	8 432	8 432
Провизии по балансови позиции	46 890	46 890	43 509	43 296	8 719	8 432	8 432	8 432	8 432
Търговски банки	46 890	46 890	43 509	43 296	8 719	8 432	8 432	8 432	8 432
Други пасиви, в т. ч. амортизации	18 668	20 187	21 516	21 193	17 154	18 492	18 857	19 456	19 978

<sup>1</sup> Отнася се за всички лихви, чието плащане е просрочено.

<sup>2</sup> Включва специфичните провизии съгласно Наредба № 9 на БНБ.

Източник: БНБ.

1.1.13. МЕМОРАНДУМ КЪМ АНАЛИТИЧНАТА ОТЧЕТНОСТ НА ТЪРГОВСКИТЕ БАНКИ

(ХИЛ. ЛВ.)

	03.2002	06.2002	09.2002	12.2002	03.2003	06.2003	07.2003	08.2003	09.2003
<b>АКТИВИ</b>									
Други активи, в т. ч. начислени лихви	73 508	76 836	81 298	98 418	77 005	88 479	73 294	89 651	90 679
в левове	39 330	41 677	39 320	44 640	41 289	45 336	32 743	39 753	41 456
Търговски банки	2 526	3 343	3 292	3 767	2 976	3 427	1 908	2 577	3 223
Централно правителство	15 438	18 078	17 229	20 347	19 025	18 460	8 637	11 602	14 233
Местно правителство	-	2	165	28	11	26	42	61	78
Нефинансови държавни предприятия	206	193	209	310	269	438	294	268	174
Нефинансови частни предприятия	7 600	7 523	7 489	7 686	6 763	9 871	9 156	10 890	10 501
Домакинства	13 534	12 505	10 901	12 058	12 208	13 082	12 668	14 319	13 220
Небанкови финансови институции	7	19	19	429	20	15	20	19	17
Нерезиденти	19	14	16	15	17	17	18	17	10
във валута	34 178	35 159	41 978	53 778	35 716	43 143	40 551	49 898	49 223
Търговски банки	2 347	5 367	8 154	13 076	3 081	5 468	4 158	5 128	5 516
Централно правителство	2 294	8 144	10 228	12 758	6 968	13 654	11 898	14 736	16 184
Местно правителство	1 997	-	-	16	38	16	24	25	31
Нефинансови държавни предприятия	49	101	120	50	175	212	323	146	126
Нефинансови частни предприятия	5 685	6 248	7 172	9 262	9 938	11 757	10 618	12 248	10 923
Домакинства	33	108	161	192	240	319	357	393	419
Небанкови финансови институции	66	71	83	95	11	109	147	197	222
Нерезиденти	21 707	15 120	16 060	18 329	15 265	11 608	13 026	17 025	15 802
Други активи, в т. ч. просрочени лихви <sup>1</sup>	3 172	3 927	4 498	4 557	6 998	7 063	7 694	8 527	9 918
в левове	1 707	2 218	2 291	2 300	4 253	4 169	3 920	4 427	4 646
Местно правителство	-	2	2	6	2	4	6	10	7
Нефинансови държавни предприятия	11	1	17	28	42	44	55	145	62
Нефинансови частни предприятия	1 522	2 006	1 920	1 866	3 562	3 244	2 997	3 247	3 455
Домакинства	160	208	351	394	630	858	843	983	1 102
Нерезиденти	14	1	1	6	17	19	19	42	20
във валута	1 465	1 709	2 207	2 257	2 745	2 894	3 774	4 100	5 272
Търговски банки	-	-	13	-	-	-	-	-	-
Нефинансови държавни предприятия	-	-	-	2	3	31	46	57	53
Нефинансови частни предприятия	1 373	1 632	2 125	2 183	2 665	2 759	3 278	3 494	4 400
Домакинства	89	76	67	63	73	85	89	90	99
Нерезиденти	3	1	2	9	4	19	361	459	720
<b>ПАСИВИ</b>									
Други пасиви, в т. ч. начислени лихви									
по овърнайт депозити	1 493	4 732	5 697	1 267	4 094	6 313	6 747	8 179	8 547
в левове	1 493	1 500	2 187	338	2 141	3 508	3 949	4 618	5 200
Местно правителство	-	25	38	5	15	33	44	52	58
Социалноосигурителни фондове	-	40	86	-	3	7	9	10	13
Нефинансови държавни предприятия	855	151	160	14	276	469	544	636	698
Нефинансови частни предприятия	348	537	926	125	537	1 002	1 136	1 490	1 755
Домакинства	277	713	945	174	1 267	1 923	2 129	2 339	2 573
Небанкови финансови институции	13	34	32	20	43	74	87	91	103
във валута	-	3 232	3 510	929	1 953	2 805	2 798	3 561	3 347
Местно правителство	-	17	14	-	7	13	5	4	4
Социалноосигурителни фондове	-	2	3	-	1	1	2	-	-
Нефинансови държавни предприятия	-	898	581	49	147	225	297	820	883
Нефинансови частни предприятия	-	670	877	165	568	799	703	764	723
Домакинства	-	1 632	1 969	657	1 093	1 690	1 765	1 928	1 716
Небанкови финансови институции	-	13	66	58	137	77	26	45	21
Други пасиви, в т. ч. начислени лихви									
по срочни депозити	24 884	22 949	26 828	23 535	23 438	25 694	26 118	28 789	30 148
в левове	9 726	12 601	14 729	11 882	10 466	12 160	12 366	13 787	14 841
Местно правителство	117	22	25	20	45	62	37	48	54
Нефинансови държавни предприятия	388	594	666	1 409	1 557	810	171	209	176
Нефинансови частни предприятия	799	1 887	1 849	1 940	1 098	1 201	1 385	1 720	1 915
Домакинства	7 276	8 478	10 609	7 252	6 601	9 037	9 536	10 447	11 317
Небанкови финансови институции	1 135	1 620	1 580	1 261	1 165	1 050	1 237	1 363	1 379
във валута	15 158	10 348	12 099	11 653	12 972	13 534	13 752	15 002	15 307
Местно правителство	19	2	2	2	-	-	-	-	-
Социалноосигурителни фондове	-	39	38	-	43	37	32	-	-
Нефинансови държавни предприятия	3 213	533	467	916	1 438	584	711	828	840
Нефинансови частни предприятия	1 452	1 359	2 344	1 962	2 266	2 521	2 553	2 586	2 359
Домакинства	10 310	8 149	9 046	8 477	8 863	9 791	9 665	10 867	11 037
Небанкови финансови институции	164	266	202	296	362	601	791	721	1 071

(продължава)

1.3.13. МЕМОРАНДУМ КЪМ АНАЛИТИЧНАТА ОТЧЕТНОСТ НА ТЪРГОВСКИТЕ БАНКИ

(продължение)

(хил. лв.)

	03.2002	06.2002	09.2002	12.2002	03.2003	06.2003	07.2003	08.2003	09.2003
Други пасиви, в т. ч. начислени лихви									
по спестовни депозити на домакинства	1 220	3 450	4 621	1 179	4 573	6 949	7 676	8 651	9 505
в левове	1 220	2 036	2 615	1 069	3 815	5 574	6 048	6 735	7 403
във валута	-	1 414	2 006	110	758	1 375	1 628	1 916	2 102
Други пасиви, в т. ч. начислени лихви									
по издадени дългови ценни книжа	-	253	219	308	296	697	509	624	601
в левове	-	53	149	46	149	49	84	201	169
Нефинансови частни предприятия	-	10	3	3	3	1	6	63	-
Домакинства	-	-	-	-	-	-	-	1	-
Небанкови финансови институции	-	43	146	43	146	48	78	137	169
във валута	-	200	70	262	147	648	425	423	432
Нефинансови частни предприятия	-	-	-	6	1	20	25	30	17
Домакинства	-	-	-	10	2	19	17	28	8
Небанкови финансови институции	-	200	70	246	144	609	383	365	407
Други пасиви, в т. ч. начислени лихви по кредити	87	22	25	68	108	233	230	269	185
в левове	9	22	-	46	29	80	77	83	82
Нефинансови държавни предприятия	-	21	-	-	3	-	-	-	-
Небанкови финансови институции	2	-	-	46	26	80	77	83	82
във валута	78	-	25	22	79	153	153	186	103
Нефинансови частни предприятия	-	-	-	-	41	83	68	119	78
Домакинства	-	-	-	-	8	11	3	3	3
Небанкови финансови институции	78	-	25	22	30	59	82	64	22
Други пасиви, в т. ч. начислени лихви									
по блокирани депозити	428	547	749	591	545	771	840	1 023	1 126
в левове	50	87	117	68	112	216	306	369	412
Местно правителство	-	14	12	2	4	30	62	90	110
Социалноосигурителни фондове	-	-	2	-	2	2	3	3	4
Нефинансови държавни предприятия	10	11	15	1	30	63	79	89	97
Нефинансови частни предприятия	16	20	26	25	46	70	90	105	112
Домакинства	22	39	51	3	24	46	63	71	82
Небанкови финансови институции	2	3	11	37	6	5	9	11	7
във валута	378	460	632	523	433	555	534	654	714
Местно правителство	-	10	13	-	-	-	-	-	-
Нефинансови държавни предприятия	38	65	44	48	36	46	56	65	66
Нефинансови частни предприятия	208	297	460	375	349	443	406	515	577
Домакинства	130	79	99	75	42	47	54	56	56
Небанкови финансови институции	2	9	16	25	6	19	18	18	15
Други пасиви, в т. ч. начислени лихви,									
неразпределени по инструменти	3 622	7 043	9 648	10 671	8 724	10 110	11 343	14 151	16 267
в левове	774	1 755	2 064	2 064	1 877	1 793	2 760	3 688	4 809
Търговски банки	591	1 219	1 713	1 851	1 629	798	1 043	1 233	1 537
Централно правителство	85	422	309	195	199	934	1 649	2 383	3 183
Нерезиденти	98	114	42	18	49	61	68	72	89
във валута	2 848	5 288	7 584	8 607	6 847	8 317	8 583	10 463	11 458
Търговски банки	218	1 345	2 219	1 626	2 105	2 566	2 847	3 574	3 842
Централно правителство	80	269	373	177	156	43	31	36	40
Нерезиденти	2 550	3 674	4 992	6 804	4 586	5 708	5 705	6 853	7 576
Други пасиви, в т. ч. специфични провизии <sup>2</sup>	529 170	497 608	506 922	511 845	432 024	420 807	418 253	428 493	435 843
<i>Провизии по балансови позиции</i>	<i>440 855</i>	<i>416 246</i>	<i>424 602</i>	<i>432 163</i>	<i>363 307</i>	<i>358 153</i>	<i>354 124</i>	<i>364 496</i>	<i>373 937</i>
Търговски банки	9 553	9 929	9 062	10 001	6 415	2 266	2 982	2 755	1 781
Централно правителство	4	13	13	7	14	32	31	17	-
Местно правителство	136	131	235	240	70	79	43	122	138
Нефинансови държавни предприятия	25 099	28 345	22 372	21 854	20 704	17 081	16 623	16 726	19 204
Нефинансови частни предприятия	323 551	308 557	312 088	319 599	297 420	293 113	290 856	289 391	299 970
Домакинства	30 531	27 276	35 233	37 748	36 634	43 918	40 236	48 795	51 233
Небанкови финансови институции	1 122	254	907	445	452	454	2 400	449	453
Нерезиденти	50 859	41 741	44 692	42 269	1 598	1 210	953	6 241	1 158
<i>Провизии по задбалансови позиции</i>	<i>88 315</i>	<i>81 362</i>	<i>82 320</i>	<i>79 682</i>	<i>68 717</i>	<i>62 654</i>	<i>64 129</i>	<i>63 997</i>	<i>61 906</i>
Други пасиви, в т. ч. амортизации	247 203	261 445	274 738	260 896	253 512	268 262	277 695	285 443	290 336

<sup>1</sup> Отнася се за всички лихви, чието плащане е просрочено.

<sup>2</sup> Включва специфичните провизии съгласно Наредба № 9 на БНБ.

Източник: ТБ.

1.4. СЕКТОРНИ ОТЧЕТНОСТИ НА ПАРИЧНИТЕ ФИНАНСОВИ ИНСТИТУЦИИ

1.4.1. СЕКТОРНА МЕСЕЧНА ОТЧЕТНОСТ НА БНБ (АКТИВИ) КЪМ СЕПТЕМВРИ 2003 г.

(хил. лв.)

	Общо										Нерезидентен сектор				Некласифицирани (общо)		
	Резидентен сектор					Други резиденти					Общо			Банки		Правителствен сектор	Други нерезиденти
	Общо	Местни банки	Общо	Правителствен сектор	Социалноосигурителни фондове	Общо	Държавни предприятия	Частни предприятия	Домакинства	НБФИ	Общо	2 500					
<b>АКТИВИ</b>	<b>13 534 106</b>	<b>2 044 984</b>	<b>8 523</b>	<b>1 962 227</b>	<b>1 962 227</b>	<b>-</b>	<b>74 234</b>	<b>71 734</b>	<b>-</b>	<b>-</b>	<b>-</b>	<b>2 500</b>	<b>9 444 618</b>	<b>2 012 135</b>	<b>7 432 473</b>	<b>10</b>	<b>2 044 504</b>
1. Каса (валута)	18 355																18 355
2. Монетарно злато и прилежаващи СТП*	882 686	47	47										462 976	384 309	78 667		419 710
3. Депозити	1 470 807												1 470 760	1 470 760			
3.1. Овърнайт	1 116 928												1 116 881	1 116 881			
в левове	-																
във валута	1 116 928	47	47										1 116 881	1 116 881			
3.2. Срочни	1 353 879												1 353 879	1 353 879			
в левове	-																
във валута	1 353 879												1 353 879	1 353 879			
3.3. Блокирани	-																
в левове	-																
във валута	-																
4. Кредити	1 968 902	1 968 902	6 797	1 962 105	1 962 105												
4.1. Краткосрочни	6 797	6 797	6 797														
в левове	421	421	421														
във валута	6 376	6 376	6 376														
4.2. Дългосрочни	1 962 105	1 962 105		1 962 105	1 962 105												
в левове	-																
във валута	1 962 105	1 962 105		1 962 105	1 962 105								7 352 984		7 352 984		
5. Ценни книжа, различни от акции	7 352 984												7 352 984		7 352 984		
в левове	-																
във валута	7 352 984												7 352 984		7 352 984		
6. Акции и други форми на собственост	75 066	74 234					74 234	71 734				2 500	832		822	10	
в левове	74 234	74 234					74 234	71 734				2 500			822	10	
във валута	832												832		822	10	
7. Дълготрайни активи (в левове)	127 890																127 890
8. Други активи	1 637 416	1 801	1 679	122	122								157 066	157 066			1 478 549
в левове	17 044	869	869														16 175
във валута	1 620 372	932	810	122	122								157 066	157 066			1 462 374

\* Включва и резервната позиция в МВФ.

Източник: БНБ.

1.4.2. СЕКТОРНА МЕСЕЧНА ОТЧЕТНОСТ НА БНБ (ПАСИВИ) КЪМ СЕПТЕМВРИ 2003 г.

(хил. лв.)

	Общо										Нерезидентен сектор				Некласифицирани (общо)
	Резидентен сектор					Други резиденти					Общо	Банки	Правителствен сектор	Други нерезиденти	
	Общо	Местни банки	Общо	Правителствен сектор	Други резиденти	Общо	Държавни предприятия	Частни предприятия	Домакинства	НБФИ					
<b>ПАСИВИ</b>	<b>13 534 106</b>	<b>4 693 624</b>	<b>694 388</b>	<b>3 896 976</b>	<b>3 030 766</b>	<b>866 210</b>	<b>102 260</b>	<b>101 784</b>	-	<b>476</b>	<b>1 962 105</b>	<b>1 962 105</b>	-	<b>1 962 105</b>	<b>6 878 377</b>
9. Пари в обращение	3 919 472														3 919 472
10. Депозити	4 684 362	4 684 362	685 956	3 896 390	3 030 238	866 152	102 016	101 542	-	474	-	-	-	-	-
10.1. Овърнати депозити в левове	1 279 156	1 279 156	678 625	563 387	477 947	85 440	37 144	37 000	-	144	-	-	-	-	-
10.1. Овърнати депозити във валута	490 261	490 261	290 393	199 724	114 284	85 440	144	-	-	144	-	-	-	-	-
10.2. Срочни депозити	788 895	788 895	388 232	363 663	363 663	-	37 000	37 000	-	-	-	-	-	-	-
10.2.1. Срочни депозити над 1 ден до 2 години в левове	3 301 531	3 301 531	-	3 236 659	2 491 659	745 000	64 872	64 542	-	330	-	-	-	-	-
10.2.2. Срочни депозити над 2 години в левове	3 301 531	3 301 531	-	3 236 659	2 491 659	745 000	64 872	64 542	-	330	-	-	-	-	-
10.2.2. Срочни депозити над 2 години в левове	2 045 000	2 045 000	-	2 045 000	1 300 000	745 000	-	-	-	-	-	-	-	-	-
10.2.2. Срочни депозити над 2 години в левове	1 256 531	1 256 531	-	1 191 659	1 191 659	-	64 872	64 542	-	330	-	-	-	-	-
10.3. Блокирани депозити в левове	103 675	103 675	7 331	96 344	60 632	35 712	-	-	-	-	-	-	-	-	-
10.3. Блокирани депозити в левове	59 633	59 633	7 331	52 302	16 590	35 712	-	-	-	-	-	-	-	-	-
10.3. Блокирани депозити във валута	44 042	44 042	-	44 042	44 042	-	-	-	-	-	-	-	-	-	-
11. Кредити	1 962 105	-	-	-	-	-	-	-	-	-	-	1 962 105	-	1 962 105	-
11.1. До 2 години в левове	-	-	-	-	-	-	-	-	-	-	-	-	-	-	-
11.2. Над 2 години в левове	-	-	-	-	-	-	-	-	-	-	-	-	-	-	-
11.2. Над 2 години в левове	1 962 105	-	-	-	-	-	-	-	-	-	-	1 962 105	-	1 962 105	-
12. Капитал и резерви	1 475 962	-	-	-	-	-	-	-	-	-	-	-	-	-	1 475 962
12.1. Основен капитал	20 000	-	-	-	-	-	-	-	-	-	-	-	-	-	20 000
12.2. Резерви	1 265 615	-	-	-	-	-	-	-	-	-	-	-	-	-	1 265 615
12.3. Финансов резултат	190 347	-	-	-	-	-	-	-	-	-	-	-	-	-	190 347
13. Други пасиви	1 492 205	9 262	8 432	586	528	58	244	242	-	2	-	-	-	-	1 482 943
13. Други пасиви в левове	36 314	8 713	8 432	281	223	58	-	-	-	-	-	-	-	-	27 601
13. Други пасиви във валута	1 455 891	549	-	305	305	-	244	242	-	2	-	-	-	-	1 455 342

Източник: БНБ.

1.4.3. СЕКТОРНА МЕСЕЧНА ОТЧЕТНОСТ НА ТЪРГОВСКИТЕ БАНКИ (АКТИВИ) КЪМ СЕПТЕМВРИ 2003 г.

(хил. лв.)

	Общо										Резидентен сектор					Нерезидентен сектор					Некласифицирани (общо)			
	Общо					Резидентен сектор					Нерезидентен сектор					Нерезидентен сектор								
	Общо	БНБ	Местни банки	Общо	Централно правителство	Общо правителство	Местно правителство	Социално осигурителни фондове	Общо	Държавни предприятия	Частни предприятия	Домакинства	НБФИ	Общо	Банки	Правителствен сектор	Други нерезиденти	Общо	Банки	Правителствен сектор		Други нерезиденти		
<b>АКТИВИ</b>	<b>17 079 650</b>	<b>671 712</b>	<b>697 043</b>	<b>2 089 831</b>	<b>2 066 789</b>	<b>23 042</b>	-	<b>8 451 380</b>	<b>260 399</b>	<b>6 022 641</b>	<b>1 948 649</b>	<b>219 691</b>	<b>3 452 513</b>	<b>2 760 378</b>	<b>569 258</b>	<b>122 877</b>	<b>1 717 171</b>	<b>502 183</b>	<b>295 489</b>	<b>206 694</b>	-			
1. Каса в левове	295 489																							
във валута	206 694																							
2. Депозити	3 632 942	671 712	539 635																					
2.1. Овърнхайт депозити в левове	911 145	700 546	28 834																					
във валута	302 255	302 255	18 775																					
2.2. Срочни депозити в левове	608 890	398 291	10 059																					
във валута	2 690 494	504 647	504 647																					
във валута	146 926		146 926																					
2.3. Блокирани депозити в левове	2 543 568	357 721	357 721																					
във валута	31 303		6 154																					
във валута	3 147		3 147																					
във валута	28 156		3 007																					
3. Кредити	8 471 157	8 391 057	45 441	19 928		19 928																		
3.1. Краткосрочни в левове	4 190 059	4 132 293	44 981	3 566		3 566																		
във валута	2 260 999	2 252 934	43 462	3 566		3 566																		
във валута	1 929 060	1 879 359	1 519																					
3.2. Дългосрочни в левове	4 281 098	4 258 764	460	16 362		16 362																		
във валута	2 568 289	2 561 114	460	16 362		16 362																		
във валута	1 712 809	1 697 650																						
4. Ценни книжа, различни от акции в левове	2 933 733	2 121 871																						
във валута	1 195 300	1 195 300	9 935	1 162 616	1 161 386	1 230																		
във валута	1 738 433	926 571	44 161	876 390	874 622	1 768																		
5. Акции и други форми на собственост в левове	58 122	57 744	5 605																					
във валута	57 744	57 744	5 605																					
във валута	378																							
6. Дълготрайни активи (левове)	1 008 292																							
7. Други активи в левове	473 221	127 947	52 266	30 897	30 781	116																		
във валута	237 867	81 305	38 081	14 682	14 597	85																		
във валута	235 354	46 642	14 185	16 215	16 184	31																		

Източник: ТБ.

1.4.4. СЕКТОРНА МЕСЕЧНА ОТЧЕТНОСТ НА ТЪРГОВСКИТЕ БАНКИ (ПАСИВИ) КЪМ СЕПТЕМВРИ 2003 г.

(ХИЛ. ЛВ.)

	Общо										Резидентен сектор					Нерезидентен сектор					Некласифицирани (общо)		
	Общо					Местни банки		Правителствен сектор			Други резиденти					Общо			Банки			Други нерезиденти	
	Общо	БНБ	Местни банки	Общо	Централно правителство	Местно правителство	Социалноосигурителни фондове	Общо	Държавни предприятия	Частни предприятия	Домакинства	НБФИ	Общо	Банки	Правителствен сектор	Други нерезиденти	Общо	Банки	Правителствен сектор	Други нерезиденти			
<b>ПАСИВИ</b>	<b>17 079 650</b>	<b>12 920 932</b>	<b>290</b>	<b>847 559</b>	<b>981 462</b>	<b>794 344</b>	<b>1 688 813</b>	<b>18 305</b>	<b>11 091 621</b>	<b>934 562</b>	<b>3 307 874</b>	<b>6 430 666</b>	<b>418 519</b>	<b>949 034</b>	<b>-</b>	<b>502 901</b>	<b>1 451 935</b>	<b>949 034</b>	<b>-</b>	<b>502 901</b>	<b>2 706 783</b>		
8. Депозити	12 636 815	11 908 594	290	541 043	922 709	735 972	1 688 449	18 288	10 444 552	895 703	2 932 109	6 340 071	276 669	300 687	-	427 534	728 221	300 687	-	427 534	-		
8.1. Овърнхайт депозити в левове	3 956 447	3 755 713	290	34 378	182 288	51 175	121 967	9 146	3 538 757	562 786	2 035 872	878 742	61 357	54 982	-	145 752	200 734	54 982	-	145 752	-		
във валута	2 477 177	2 402 860	255	22 169	159 208	29 081	121 668	8 459	2 221 228	281 616	1 322 283	568 441	48 888	40 576	-	33 741	74 317	40 576	-	33 741	-		
8.2. Срочни депозити* в левове	1 479 270	1 352 853	35	12 209	23 080	22 094	299	687	1 317 529	281 170	713 589	310 301	12 469	14 406	-	112 011	126 417	14 406	-	112 011	-		
8.2.1. Срочни депозити над 1 ден до 2 години в левове	6 509 758	5 990 098	-	501 608	558 311	530 217	18 952	9 142	4 930 179	240 302	579 340	3 909 102	201 435	245 705	-	273 955	519 660	245 705	-	273 955	-		
във валута	6 348 389	5 828 729	-	501 608	558 311	530 217	18 952	9 142	4 768 810	238 620	566 557	3 832 763	130 870	245 705	-	273 955	519 660	245 705	-	273 955	-		
8.2.2. Срочни депозити над 2 години в левове	1 991 214	1 973 936	-	144 849	296 145	277 234	18 911	-	1 532 942	94 065	238 859	1 123 477	76 541	17 278	-	17 278	17 278	-	-	17 278	-		
във валута	4 357 175	3 854 793	-	356 759	262 166	252 983	41	9 142	3 233 868	144 555	327 698	2 709 286	54 329	502 382	-	256 677	502 382	245 705	-	256 677	-		
8.3. Спестовни депозити в левове	161 369	161 369	-	-	-	-	-	-	161 369	1 682	12 783	76 339	70 565	-	-	-	-	-	-	-	-		
във валута	104 838	104 838	-	-	-	-	-	-	104 838	574	2 603	43 892	57 769	-	-	-	-	-	-	-	-		
8.3. Спестовни депозити в левове	56 531	56 531	-	-	-	-	-	-	56 531	1 108	10 180	32 447	12 796	-	-	-	-	-	-	-	-		
във валута	1 530 060	1 530 060	-	-	-	-	-	-	1 530 060	-	-	727 960	-	-	-	-	-	-	-	-	-		
във валута	727 960	727 960	-	-	-	-	-	-	727 960	-	-	802 100	-	-	-	-	-	-	-	-	-		
8.4. Блокирани депозити в левове	802 100	802 100	-	-	-	-	-	-	802 100	-	-	802 100	-	-	-	-	-	-	-	-	-		
във валута	640 550	632 723	-	5 057	182 110	154 580	27 530	-	445 556	92 615	316 897	22 167	13 877	7 827	-	7 827	7 827	-	-	7 827	-		
8.4. Блокирани депозити в левове	440 621	439 335	-	793	158 456	131 114	27 342	-	280 086	56 790	208 832	7 270	7 194	1 286	-	1 286	1 286	-	-	1 286	-		
във валута	199 929	193 388	-	4 264	23 654	23 466	188	-	165 470	35 825	108 065	14 897	6 683	6 541	-	6 541	6 541	-	-	6 541	-		
9. Репосделки в левове	164 518	164 518	-	-	-	-	-	-	164 518	16 895	62 460	815	84 348	-	-	-	-	-	-	-	-		
във валута	101 598	101 598	-	-	-	-	-	-	101 598	16 895	355	84 348	-	-	-	-	-	-	-	-	-		
във валута	62 920	62 920	-	-	-	-	-	-	62 920	-	62 105	815	-	-	-	-	-	-	-	-	-		
10. Издадени дългови ценни книжа в левове	128 890	112 754	-	62 735	-	-	-	-	50 019	-	5 194	2 237	42 588	16 136	-	16 136	16 136	-	-	-	-		
10.1. До 2 години в левове	15 449	15 449	-	10 279	-	-	-	-	5 170	-	3 702	28	1 440	-	-	-	-	-	-	-	-		
във валута	5 670	5 670	-	500	-	-	-	-	5 170	-	3 702	28	1 440	-	-	-	-	-	-	-	-		
във валута	9 779	9 779	-	9 779	-	-	-	-	-	-	-	-	-	-	-	-	-	-	-	-	-		
10.2. Над 2 години в левове	113 441	97 305	-	52 456	-	-	-	-	44 849	-	1 492	2 209	41 148	-	-	-	-	-	-	-	-		
във валута	28 719	28 719	-	23 394	-	-	-	-	5 325	-	-	-	-	-	-	-	-	-	-	-	-		
във валута	84 722	68 586	-	29 062	-	-	-	-	39 524	-	1 492	2 209	35 823	-	-	-	-	-	-	-	-		
11. Кредити* в левове	559 817	131 012	-	64 269	54 940	54 940	-	-	11 803	605	605	13	11 185	16 136	-	16 136	16 136	-	-	-	-		
във валута	83 627	83 627	-	64 269	8 256	8 256	-	-	11 102	392	392	-	10 710	428 805	-	428 805	428 805	-	-	-	-		
11.1. До 2 години в левове	60 039	60 039	-	45 727	8 256	8 256	-	-	6 056	-	304	-	5 752	-	-	-	-	-	-	-	-		
във валута	23 588	23 588	-	18 542	-	-	-	-	5 046	-	88	-	4 958	-	-	-	-	-	-	-	-		
във валута	476 190	47 385	-	-	46 684	46 684	-	-	701	213	213	13	475	428 805	-	428 805	428 805	-	-	-	-		
във валута	43 247	43 247	-	-	42 772	42 772	-	-	475	-	475	-	475	-	-	-	-	-	-	-	-		
във валута	432 943	4 138	-	-	3 912	3 912	-	-	226	-	213	13	-	-	-	-	-	-	-	-	-		
12. Капитал и резерви	2 152 455	2 152 455	-	-	-	-	-	-	-	-	-	-	-	-	-	-	-	-	-	-	-		
12.1. Основен капитал	919 638	919 638	-	-	-	-	-	-	-	-	-	-	-	-	-	-	-	-	-	-	-		
12.2. Резерви	845 051	845 051	-	-	-	-	-	-	-	-	-	-	-	-	-	-	-	-	-	-	-		
12.3. Финансов резултат	387 766	387 766	-	-	-	-	-	-	-	-	-	-	-	-	-	-	-	-	-	-	-		
13. Други пасиви в левове	1 437 155	604 054	-	179 512	3 813	3 432	364	17	420 729	21 964	307 506	87 530	3 729	278 773	-	278 773	278 773	-	-	2 297	-		
във валута	1 023 578	534 938	-	132 441	3 769	3 392	360	17	398 728	20 175	303 752	72 608	2 193	276 476	-	276 476	276 476	-	-	483	-		
във валута	413 577	69 116	-	47 071	44	40	4	-	22 001	1 789	3 754	14 922	1 536	275 712	-	275 712	275 712	-	-	1 814	-		

\* Салдата на БНБ, местните банки, централното правителство и нерезидентния сектор са насочени към преобладаващата матуритет (до 2 и над 2 години).  
Източник: ТБ.



1.5. ОТЧЕТНОСТ НА БАНКИТЕ В НЕСЪСТОЯТЕЛНОСТ

1.5.1. СЕКТОРНА МЕСЕЧНА ОТЧЕТНОСТ НА ТЪРГОВСКИТЕ БАНКИ В НЕСЪСТОЯТЕЛНОСТ (АКТИВИ) КЪМ СЕПТЕМВРИ 2003 г.

(хил. лв.)

	Общо										Некласифицирани (общо)							
	Резидентен сектор					Нерезидентен сектор					Общо	Банки	Правителствен сектор	Други нерезиденти				
	Общо	БНБ	Местни банки	Общо	Централно правителство	Местно правителство	Социално осигурителни фондове	Общо	Държавни предприятия	Частни предприятия					Домакинства	НБФИ		
<b>АКТИВИ</b>	<b>74 367</b>	<b>19</b>	<b>4 215</b>	<b>6</b>	<b>6</b>	<b>-</b>	<b>-</b>	<b>26 739</b>	<b>30</b>	<b>21 832</b>	<b>548</b>	<b>4 329</b>	<b>15 497</b>	<b>3</b>	<b>-</b>	<b>-</b>	<b>15 494</b>	<b>27 891</b>
1. Каса в левове	9																	9
във валута	9																	9
2. Депозити в левове	3 651	19	3 629															
във валута	437	19	418															
3. Кредити в левове	3 214	-	3 211															
във валута	25 971	-	318	5	5	-	-	25 648	2	21 562	548	3 536						
4. Ценни книжа, различни от акции в левове	1 209	-	14	5	5	-	-	1 190	2	1 162	8	18						
във валута	24 762	-	304	-	-	-	-	24 458	-	20 400	540	3 518						
5. Акции и други форми на собственост в левове	1	-	-	1	1	-	-	-	-	-	-	-						
във валута	1	-	-	1	1	-	-	-	-	-	-	-						
6. Дълготрайни активи (в левове)	-	-	-	-	-	-	-	-	-	-	-	-						
на собственост в левове	15 917	423	125					298	28	270							15 494	
във валута	423	125	125					298	28	270								
7. Други активи в левове	15 494	-	-					-	-	-							15 494	
във валута	2 706	936	143					793	-	-		793						2 706
във валута	13 271	119	102					17	-	-		17						25 176
във валута	12 841	817	41					776	-	-		776						13 152
																		12 024

Източник: ТБ в несъстоятелност.

1.5.2. СЕКТОРНА МЕСЕЧНА ОТЧЕТНОСТ НА ТЪРГОВСКИТЕ БАНКИ В НЕСЪСТОЯТЕЛНОСТ (ПАСИВИ) КЪМ СЕПТЕМВРИ 2003 г.

(хил. лв.)

	Общо										Резидентен сектор					Нерезидентен сектор					Некласифицирани (общо)
	Резидентен сектор					Нерезидентен сектор					Резидентен сектор					Нерезидентен сектор					
	Общо	БНБ	Местни банки	Общо	Централно правителство	Местно правителство	Социалноосигурителни фондове	Общо	Държавни предприятия	Частни предприятия	Домакинства	НБФИ	Общо	Банки	Правителствен сектор	Други нерезиденти	Общо	Банки	Правителствен сектор	Други нерезиденти	
<b>ПАСИВИ</b>	<b>74 367</b>	<b>40 241</b>	<b>5 688</b>	<b>19 015</b>	<b>6 102</b>	<b>6 102</b>	<b>6 102</b>	<b>9 436</b>	<b>4 264</b>	<b>4 668</b>	<b>85</b>	<b>419</b>	<b>84</b>	<b>68</b>	<b>•</b>	<b>16</b>	<b>34 042</b>	<b>68</b>	<b>•</b>	<b>16</b>	
8. Депозити в левове	25 401	25 317	3 169	12 712	-	-	-	9 436	4 264	4 668	85	419	84	68	-	16		68	-	16	
във валута	11 197	11 124	1 490	5 671	-	-	-	3 963	2 993	484	68	418	73	68	-	5		68	-	5	
9. Издадени дългови ценни книжа в левове	14 204	14 193	1 679	7 041	-	-	-	5 473	1 271	4 184	17	1	11	-	-	11		-	-	11	
във валута	-	-	-	-	-	-	-	-	-	-	-	-	-	-	-	-		-	-	-	
във валута	-	-	-	-	-	-	-	-	-	-	-	-	-	-	-	-		-	-	-	
10. Кредити в левове	345	345	11	334	-	-	-	-	-	-	-	-	-	-	-	-		-	-	-	
във валута	345	345	11	334	-	-	-	-	-	-	-	-	-	-	-	-		-	-	-	
11. Капитал и резерви	-24 014	-	-	-	-	-	-	-	-	-	-	-	-	-	-	-		-	-	-	
11.1. Основен капитал	26 073	-	-	-	-	-	-	-	-	-	-	-	-	-	-	-		-	-	-	
11.2. Резерви	1 805	-	-	-	-	-	-	-	-	-	-	-	-	-	-	-		-	-	-	
11.3. Финансов резултат	-51 892	-	-	-	-	-	-	-	-	-	-	-	-	-	-	-		-	-	-	
12. Други пасиви в левове	72 635	14 579	2 508	5 969	6 102	6 102	6 102	-	-	-	-	-	-	-	-	-		-	-	-	
във валута	65 801	10 166	1 911	5 586	2 669	2 669	2 669	-	-	-	-	-	-	-	-	-		-	-	-	
във валута	6 834	4 413	597	383	3 433	3 433	3 433	-	-	-	-	-	-	-	-	-		-	-	-	

Източник: ТБ в несъстоятелност.

**1.5.А. ПАРИЧНИ АГРЕГАТИ**  
**1.5.А.1. ПАРИЧНИ АГРЕГАТИ ПО ДЕФИНИЦИЯ НА ЕВРОПЕЙСКАТА ЦЕНТРАЛНА БАНКА**

(хил. лв.)

	М1										М2										МЗ			
	Пари в обръщение*					Овърнат депозити					Депозити с договорен матуригет до 2 години					Депозити, договорени за ползване след предизвестие до 3 месеца					Репосделки		Издадени дългови ценни книжа до 2 години	
	левове		валута		левове		валута		левове		валута		левове		валута		левове		валута		левове		валута	
IX.2002	3 021 780	1 780 905	1 166 211	2 947 116	5 968 896	2 230 239	3 313 510	5 543 749	590 041	710 204	1 300 245	6 843 994	12 812 890	-	-	-	-	-	-	1 675	-	1 675	12 814 565	
X.2002	2 997 903	1 803 932	1 143 906	2 947 838	5 945 741	2 255 061	3 426 562	5 681 623	600 176	721 222	1 321 398	7 003 021	12 948 762	-	-	-	-	-	-	1 675	-	1 675	12 950 437	
XI.2002	2 987 236	1 946 270	1 208 554	3 154 824	6 142 060	2 317 764	3 344 134	5 661 897	605 422	728 764	1 334 186	6 996 083	13 138 143	-	-	-	-	-	-	1 675	-	1 675	13 139 818	
XII.2002	3 334 922	2 207 393	1 153 898	3 361 291	6 696 213	2 449 092	3 332 952	5 782 043	645 331	730 664	1 375 995	7 158 038	13 854 251	-	-	-	-	-	-	3 075	-	3 075	13 857 326	
I.2003	3 112 954	2 028 253	1 150 219	3 178 472	6 291 426	2 540 630	3 348 281	5 888 911	650 640	719 917	1 370 557	7 259 468	13 550 894	50 634	9 182	59 816	1 675	-	-	1 675	-	1 675	13 612 385	
II.2003	3 132 418	2 102 583	1 141 551	3 244 134	6 376 552	2 537 047	3 418 823	5 955 870	657 130	732 966	1 390 096	7 345 966	13 722 518	55 556	7 418	62 974	3 075	-	-	3 075	-	3 075	13 788 567	
III.2003	3 088 306	1 998 760	1 187 196	3 185 956	6 274 262	2 434 416	3 435 435	5 869 851	655 296	742 137	1 397 433	7 267 284	13 541 546	113 840	4 078	117 918	2 740	-	-	2 740	-	2 740	13 662 204	
IV.2003	3 200 366	2 071 951	1 162 247	3 234 198	6 434 564	2 505 982	3 412 812	5 918 794	660 726	748 145	1 408 871	7 327 665	13 762 229	125 525	10 385	135 910	2 740	-	-	2 740	-	2 740	13 900 879	
V.2003	3 248 348	2 123 028	1 188 187	3 311 215	6 559 563	2 526 938	3 278 209	5 805 147	672 786	728 122	1 400 908	7 206 055	13 765 618	138 970	18 928	157 898	2 740	-	-	2 740	-	2 740	13 926 256	
VI.2003	3 355 645	2 227 404	1 251 312	3 478 716	6 834 361	2 530 421	3 384 536	5 914 957	686 679	761 241	1 447 920	7 362 877	14 197 238	114 647	13 236	127 883	2 405	-	-	2 405	-	2 405	14 327 526	
VII.2003	3 482 649	2 306 327	1 321 397	3 627 724	7 110 373	2 587 079	3 436 360	6 023 439	705 116	784 893	1 490 009	7 513 448	14 623 821	114 737	44 090	158 827	5 505	-	-	5 505	-	5 505	14 788 153	
VIII.2003	3 616 496	2 437 764	1 259 996	3 697 760	7 314 256	2 608 181	3 585 193	6 193 374	722 047	815 920	1 537 967	7 731 341	15 045 597	104 671	89 816	194 487	5 505	-	-	5 505	-	5 505	15 245 589	
IX.2003	3 623 983	2 436 939	1 355 515	3 792 454	7 416 437	2 646 049	3 480 627	6 126 676	727 960	802 100	1 530 060	7 656 736	15 073 173	101 598	62 920	164 518	5 170	-	-	5 170	-	5 170	15 242 861	

\* Равнява се на показателя „Пари извън банките“ по национална дефиниция.

Източник: БНБ и ТБ.

1.5.A.2. ИЗТОЧНИЦИ НА ПАРИЧНИТЕ АГРЕГАТИ ПО ДЕФИНИЦИЯ НА ЕВРОПЕЙСКАТА ЦЕНТРАЛНА БАНКА

	Дългосрочни финансови пасиви												Вътрешен кредит						Чуждестранни активи			Други позиции (нето)
	Депозити с договорен матурирет над 2 години			Депозити, договорени за ползване след предизвестие над 3 месеца			Издадени дългови ценни книжа над 2 години			Капитал и резерви			Вземания от правителствения сектор			Вземания от неправителствения сектор			Чуждестранни активи	Минус чуждестранни пасиви	Дълготрайни активи	
	левове	валута		левове	валута		левове	валута		левове	валута		левове	валута		левове	валута					
																			левове	валута	левове	
IX.2002	6169	8879	70498	-	-	5325	10154	15479	3057811	3143788	-148762	1077807	929045	3472173	2295325	5767498	6696543	12449098	2838188	9610910	837711	-1186811
X.2002	65385	9600	74985	-	-	5325	10154	15479	3097632	3188096	-402752	1094860	692108	3365385	2349470	5915055	6607163	12574112	2802241	9771871	851090	-1091591
XI.2002	69379	15876	85256	-	-	5325	10154	15479	3142698	3248433	-227190	734518	307328	3636000	2489940	6125940	6633208	12781682	2759390	10022292	866894	-1139203
XII.2002	73794	19766	93361	-	-	5325	10637	15962	3292827	3402330	471517	792608	1264125	3755026	2642153	6397179	7661394	12751442	2859768	9891674	930849	-1244151
I.2003	80824	30067	110891	-	-	5325	10637	15962	3417054	3543907	393916	1035542	1429458	3761728	2669780	6431308	7860966	12070124	2725963	9344161	979621	-1028456
II.2003	82374	33344	115718	-	-	5325	23828	29153	3528495	3673366	408145	1112025	1520170	3383686	2737344	6601080	8121200	12105206	2718212	9386994	1032033	-1078294
III.2003	83336	36229	119365	-	-	5325	24485	29810	3591541	3740916	282974	1054614	1337388	3387900	2833811	6821711	8159299	12387682	2785279	9602403	1071839	-1430421
IV.2003	92411	39283	131694	-	-	5325	24485	29810	3433541	3595045	45632	678909	724541	4101940	3077557	7179497	7904038	12432335	2812386	9619949	1087116	-1115179
V.2003	94201	41361	135562	-	-	5325	28299	33624	3523062	3692248	-342901	584348	241447	4273658	3164084	7437142	7678589	12456435	2735580	9720855	1095468	-876408
VI.2003	98575	45825	144400	-	-	5325	37509	42834	3581320	3768554	-330688	698286	367588	4359815	3402219	7762064	8129622	12702753	2816298	9886455	1097405	-1017402
VII.2003	93549	48776	142325	-	-	5325	37598	42923	3569925	3755173	-517400	908406	391006	4343514	3344583	7888097	8279103	12996196	2876711	10119485	1115556	-970818
VIII.2003	103796	52829	156625	-	-	5325	37598	42923	3574896	3774444	-620431	1017735	397304	4669472	3519922	8189394	8586698	13235553	2996168	10239385	1124472	-930522
IX.2003	105313	56757	162070	-	-	5325	39524	44899	3628417	3833336	-736787	936676	199889	4899320	3381510	8480830	8680719	13403312	3152267	10268045	1156182	-1066749

Източник: БНБ и ТБ.

1.6. НОВОДОГОВОРЕНИ КРЕДИТИ ОТ ТЪРГОВСКИТЕ БАНКИ\*

1.6.1. НОВОДОГОВОРЕНИ ЛЕВОВИ КРЕДИТИ ОТ ТЪРГОВСКИТЕ БАНКИ

(млн. лв.)

	Овърдрафт			Краткосрочни кредити			Дългосрочни кредити		
	общо	предприятия	домакинства	общо	предприятия	домакинства	общо	предприятия	домакинства
<b>2002</b>									
януари	19.7	19.0	0.7	97.8	96.7	1.1	39.0	19.5	19.5
февруари	42.1	41.4	0.7	91.0	89.2	1.8	61.6	29.1	32.5
март	77.3	76.1	1.2	141.8	139.2	2.5	118.5	67.5	50.9
април	43.1	41.4	1.7	119.4	117.0	2.3	123.0	62.5	60.5
май	53.5	52.0	1.5	79.5	77.1	2.5	102.2	51.4	50.8
юни	47.6	45.4	2.2	92.5	90.1	2.5	115.9	56.1	59.8
юли	13.1	11.0	2.1	74.0	71.2	2.8	121.2	61.1	60.1
август	38.4	36.3	2.1	117.6	114.2	3.4	156.6	76.6	80.0
септември	16.7	15.3	1.3	109.5	106.8	2.6	107.1	35.4	71.6
октомври	27.5	25.7	1.8	122.6	119.8	2.8	100.8	37.2	63.6
ноември	18.2	15.8	2.4	172.4	168.5	3.9	123.5	46.4	77.2
декември	49.8	47.8	2.0	85.2	81.7	3.4	116.2	53.8	62.3
<b>2003</b>									
януари	54.9	53.0	1.9	77.8	74.1	3.7	87.4	40.1	47.2
февруари	34.1	31.7	2.4	73.9	69.5	4.4	124.8	55.7	69.1
март	63.5	60.4	3.0	59.7	56.1	3.5	152.4	66.0	86.3
април	69.1	65.6	3.5	74.9	71.1	3.9	166.8	58.7	108.1
май	31.5	27.0	4.5	75.7	71.2	4.5	240.0	109.7	130.4
юни	25.6	20.3	5.2	83.7	79.6	4.1	199.0	55.6	143.4
юли	84.9	79.5	5.4	114.2	110.1	4.1	223.3	92.8	130.4
август	79.4	72.5	6.9	129.9	125.6	4.3	224.9	73.5	151.4
септември	19.5	13.6	5.9	90.7	87.2	3.5	190.8	74.6	116.2

\* На база седмична статистическа информация.

Източник: БНБ.

1.6.2. НОВОДОГОВОРЕНИ КРЕДИТИ ОТ ТЪРГОВСКИТЕ БАНКИ В ЕВРО

(млн. лв.)

	Овърдрафт			Краткосрочни кредити			Дългосрочни кредити		
	общо	предприятия	домакинства	общо	предприятия	домакинства	общо	предприятия	домакинства
<b>2002</b>									
януари	2.0	2.0	-	20.2	20.1	0.0	25.9	25.5	0.4
февруари	1.5	1.5	0.0	8.8	8.7	0.1	21.9	20.9	1.0
март	3.1	3.0	0.1	30.5	30.4	0.1	44.0	43.1	0.9
април	6.4	6.4	-	41.7	41.6	0.1	46.9	45.1	1.7
май	12.5	12.4	0.0	14.1	14.0	0.1	50.5	49.5	1.0
юни	2.2	2.2	0.0	39.5	39.4	0.1	63.8	62.2	1.6
юли	14.8	14.8	0.0	131.4	130.9	0.5	35.6	33.8	1.8
август	4.0	4.0	-	71.0	70.7	0.2	44.9	42.1	2.7
септември	5.4	5.4	0.0	25.0	24.9	0.1	66.5	64.5	2.0
октомври	10.8	10.8	0.0	30.9	30.9	0.0	60.6	58.3	2.3
ноември	10.4	10.3	0.1	79.9	79.7	0.1	79.5	76.8	2.7
декември	20.1	20.1	0.0	72.2	71.9	0.2	69.9	66.6	3.3
<b>2003</b>									
януари	27.3	27.3	0.0	31.7	31.5	0.1	37.9	35.6	2.4
февруари	3.3	3.3	0.0	23.9	23.4	0.5	57.1	53.7	3.3
март	35.6	35.4	0.2	51.9	51.5	0.4	68.7	64.6	4.1
април	13.0	13.0	0.0	49.2	49.0	0.2	108.8	104.6	4.2
май	14.0	14.0	0.0	68.2	68.0	0.2	94.9	89.3	5.6
юни	13.1	13.1	0.0	73.0	72.6	0.4	130.8	124.1	6.7
юли	12.0	11.9	0.0	68.6	68.4	0.2	111.7	104.6	7.1
август	10.6	10.5	0.1	81.3	80.5	0.8	110.8	100.7	10.1
септември	4.0	4.0	0.0	54.2	53.1	1.1	125.3	120.9	4.4

\* На база седмична статистическа информация.

Източник: БНБ.

1.6.3. НОВОДОГОВОРЕНИ КРЕДИТИ ОТ ТЪРГОВСКИТЕ БАНКИ В ЩАТСКИ ДОЛАРИ

(млн. лв.)

	Овърдрафт			Краткосрочни кредити			Дългосрочни кредити		
	общо	предприятия	домакинства	общо	предприятия	домакинства	общо	предприятия	домакинства
<b>2002</b>									
януари	5.4	5.4	0.0	16.7	16.7	-	3.1	2.7	0.4
февруари	1.5	1.4	0.1	66.8	66.6	0.1	9.1	7.5	1.7
март	4.9	4.9	0.0	10.4	10.1	0.3	26.8	25.5	1.3
април	23.4	23.3	0.0	60.5	60.3	0.2	27.8	26.7	1.1
май	13.8	13.7	0.0	55.7	55.6	0.1	11.9	11.0	0.9
юни	1.7	1.7	0.0	23.7	23.5	0.1	33.6	32.3	1.3
юли	1.8	1.8	0.0	41.2	41.1	0.1	59.9	58.3	1.6
август	11.5	11.5	0.0	15.5	15.4	0.1	46.3	44.1	2.2
септември	4.0	4.0	0.0	8.5	8.0	0.5	23.5	22.5	1.0
октомври	1.7	1.7	-	5.1	5.0	0.1	10.1	9.1	1.0
ноември	34.9	34.8	0.1	67.4	66.9	0.5	51.2	49.6	1.6
декември	40.3	40.3	0.0	29.0	28.8	0.3	36.7	34.4	2.3
<b>2003</b>									
януари	2.9	2.9	0.0	33.4	33.3	0.1	11.8	10.6	1.1
февруари	3.8	3.8	0.0	44.4	44.3	0.1	10.9	9.0	1.9
март	8.3	8.2	0.1	33.4	33.4	0.0	20.7	18.7	2.0
април	9.2	9.1	0.0	25.5	25.3	0.1	24.4	23.3	1.2
май	57.0	56.9	0.1	37.4	37.3	0.1	25.7	24.1	1.6
юни	18.5	18.5	0.0	25.4	25.2	0.1	16.0	15.1	0.9
юли	9.0	9.0	0.0	16.0	15.9	0.0	16.1	14.6	1.5
август	14.9	14.8	0.1	17.8	17.7	0.1	27.9	26.8	1.0
септември	0.8	0.8	0.0	18.8	18.8	0.1	4.9	4.3	0.6

\* На база седмична статистическа информация.

Източник: БНБ.

1.7. БАЛАНСИ И ОТЧЕТИ ЗА ПРИХОДИТЕ И РАЗХОДИТЕ НА БАНКОВАТА СИСТЕМА

1.7.1. БАЛАНС НА БАНКОВАТА СИСТЕМА КЪМ МАРТ 2003 г.  
(хил. лв.)

	Общо	в това число			
		с лица от групата*	лехове	евро	други валути
<b>АКТИВИ</b>					
<b>Парични средства в каса и по разплащателна сметка в БНБ</b>	<b>1 002 710</b>		<b>524 589</b>	<b>79 896</b>	<b>398 225</b>
<b>Вземания от финансови институции</b>					
Безсрочни депозити в банки	202 591	4 880	35 132	66 541	96 038
Срочни депозити в банки	3 033 178	82 385	200 856	1 119 631	1 630 306
Кредити на банки	18 994	0	556	5 872	12 566
Други вземания от банки	17 582	0	2 242	11 196	4 144
Кредити на други финансови институции	75 125	62 604	150	5 154	7 217
<b>Общо вземания от финансови институции</b>	<b>3 347 470</b>	<b>149 869</b>	<b>238 936</b>	<b>1 208 394</b>	<b>1 750 271</b>
Минус специфични провизии	1 732		782	451	499
<b>Нетни вземания от финансови институции</b>	<b>3 345 738</b>	<b>149 869</b>	<b>238 154</b>	<b>1 207 943</b>	<b>1 749 772</b>
<b>Вземания по споразумения за обратно изкупуване на ценни книжа</b>	<b>128 807</b>	<b>0</b>	<b>102 828</b>	<b>19 439</b>	<b>6 540</b>
<b>Оборотен портфейл</b>	<b>1 656 943</b>	<b>54</b>	<b>791 432</b>	<b>426 368</b>	<b>439 089</b>
<b>Инвестиционен портфейл</b>					
Инвестиции до падеж	756 386	0	267 057	281 322	208 007
Инвестиции за продажба	396 839	0	130 907	170 474	95 458
<b>Кредити на нефинансови институции и други клиенти</b>					
Кредити на бюджета	9 433		9 433	0	0
Търговски кредити					
Кредити за търговско недвижимо имущество и строителство	972 561		286 554	515 036	170 971
Други търговски кредити	4 052 672		2 032 027	1 401 278	619 367
Селскостопански кредити	152 863		123 139	21 271	8 453
Потребителски кредити	1 043 414		1 032 884	7 011	3 519
Жилищни ипотечни кредити на физически лица	243 937		210 665	17 371	15 901
Други кредити	463 259	0	230 899	155 744	76 616
<b>Общо кредити на нефинансови институции и други клиенти</b>	<b>6 938 139</b>	<b>0</b>	<b>3 925 601</b>	<b>2 117 711</b>	<b>894 827</b>
Минус специфични провизии	328 081		212 212	59 218	56 651
<b>Нетни кредити на нефинансови институции и други клиенти</b>	<b>6 610 058</b>	<b>0</b>	<b>3 713 389</b>	<b>2 058 493</b>	<b>838 176</b>
в т. ч. закупени кредити	14 749				
<b>Активи за препродажба</b>	<b>13 821</b>		<b>13 821</b>	<b>0</b>	<b>0</b>
<b>Инвестиции в неконсолидирани дъщерни и асоциирани дружества</b>	<b>26 384</b>		<b>26 383</b>	<b>0</b>	<b>1</b>
<b>Други активи</b>					
Деривати за хеджиране	164	0	164	0	0
Вземания от лихви	87 329	191	47 704	23 174	16 260
Други активи	282 460	64	167 401	11 894	103 101
<b>Общо други активи</b>	<b>369 953</b>	<b>255</b>	<b>215 269</b>	<b>35 068</b>	<b>119 361</b>
Минус специфични провизии	25 343		17 166	2 368	5 809
<b>Нетни други активи</b>	<b>344 610</b>	<b>255</b>	<b>198 103</b>	<b>32 700</b>	<b>113 552</b>
<b>Нематериални активи</b>	<b>120 525</b>		<b>120 525</b>	<b>0</b>	<b>0</b>
<b>Сгради и други дълготрайни материални активи</b>	<b>573 781</b>		<b>573 781</b>	<b>0</b>	<b>0</b>
<b>Общо активи</b>	<b>14 976 602</b>	<b>150 178</b>	<b>6 700 969</b>	<b>4 276 635</b>	<b>3 848 820</b>

(продължава)

(продължение)

(хил. лв.)

	Общо	в това число			
		с лица от групата*	левове	евро	други валути
<b>ПАСИВИ, МАЛЦИНСТВЕНО УЧАСТИЕ И КАПИТАЛ</b>					
<b>Депозити на финансови институции</b>					
Безсрочни депозити на банки	97 745	2 876	58 903	26 792	9 174
Срочни депозити на банки	712 469	120 908	210 165	236 483	144 913
Депозити на други финансови институции	243 443	2 855	168 031	37 515	35 042
<b>Депозити на нефинансови институции и други клиенти</b>					
Безсрочни депозити	3 751 291	0	2 247 414	712 422	791 455
Срочни депозити	4 896 572	0	1 415 286	1 330 772	2 150 514
Спестовни депозити	1 457 464	0	705 408	233 178	518 878
<b>Общо депозити</b>	<b>11 158 984</b>	<b>126 639</b>	<b>4 805 207</b>	<b>2 577 162</b>	<b>3 649 976</b>
<b>Задължения по споразумения за обратно изкупуване на ценни книжа</b>	<b>188 919</b>	<b>0</b>	<b>153 259</b>	<b>11 203</b>	<b>24 457</b>
<b>Краткосрочни заемни средства</b>					
От БНБ	3 033		0	3 000	33
От банки	77 533	0	14 871	18 563	44 099
Други	11 467	0	11 126	0	341
<b>Дългосрочни заемни средства</b>	<b>391 913</b>	<b>29 055</b>	<b>52 938</b>	<b>280 274</b>	<b>29 646</b>
в т. ч. заемни средства от банки	271 668	29 055	24 799	217 814	0
<b>Подчинен срочен дълг и дългово-капиталови (хибридни) инструменти</b>					
Подчинен срочен дълг	2 049		1 000	536	513
Дългово-капиталови (хибридни) инструменти	29 687		0	11 735	17 952
<b>Други пасиви</b>					
Пасиви в оборотен портфейл	623	198	0	15	410
Деривати за хеджиране	5 769	0	149	4 167	1 453
Задължения по лихви	40 941	198	18 960	11 320	10 463
Провизии за задбалансови ангажименти	66 142	0	6 323	3 526	56 293
Други пасиви	905 579	20 431	388 369	374 311	122 468
<b>Общо пасиви</b>	<b>12 882 639</b>	<b>176 521</b>	<b>5 452 202</b>	<b>3 295 812</b>	<b>3 958 104</b>
<b>Малцинствено участие в консолидирани дъщерни дружества</b>	<b>0</b>	<b>0</b>	<b>0</b>	<b>0</b>	<b>0</b>
<b>Собствен капитал</b>					
Обикновени акции	895 849		895 849		
Премии, свързани с обикновени акции	3 998		3 998		
Привилегировани акции и премии, свързани с тях	0		0		
<b>Резерви</b>					
Неразпределена печалба/загуба от минали години	422 581	9 817	412 764		
Законови резерви	166 875		166 875		
Други резерви	257 974	62	257 912		
Кумулативна разлика от превръщане на отчетите в чуждестранна валута	0		0		
<b>Други компоненти на капитала</b>					
Преоценка – дълготрайни материални активи	197 989	656	197 333		
Преоценка – инвестиции за продажба	584	-25	609		
Преоценка – хеджиране на паричен поток	0	0	0		
Печалба/загуба от текущата година	125 420		125 420		
Еднократен ефект от промяна на счетоводния режим	22 693	0	22 693		
<b>Общо собствен капитал</b>	<b>2 093 963</b>	<b>10 510</b>	<b>2 083 453</b>		
<b>Общо пасиви, малцинствено участие и капитал</b>	<b>14 976 602</b>	<b>187 031</b>	<b>7 535 655</b>	<b>3 295 812</b>	<b>3 958 104</b>
<b>Ред за справка: кредитни заместители и други задбалансови ангажименти</b>	<b>1 975 155</b>	<b>18 980</b>	<b>842 231</b>	<b>706 931</b>	<b>407 013</b>

\* Колона *С лица от групата* представя данни за кредитните институции от трета група, а именно – клоновете на нерезидентни (чуждестранни) банки. Данните включват позиции, деноминирани в левове, в евро и в други валути.

Източник: БНБ.



1.7.2. ОТЧЕТ ЗА ПРИХОДИТЕ И РАЗХОДИТЕ НА БАНКОВАТА СИСТЕМА КЪМ МАРТ 2003 г.

(хил. лв.)

	Общо	в това число			
		с лица от групата*	левове	евро	други валути
<b>ПРИХОДИ ОТ ЛИХВИ И ДИВИДЕНТИ</b>					
Приходи от лихви от безсрочни депозити в банки	519	5	287	61	166
Приходи от лихви от срочни депозити в банки	14 999	638	1 309	7 013	6 039
Приходи от лихви от кредити на банки	261	0	2	54	205
Приходи от лихви от други вземания от банки	1	0	0	0	1
Приходи от лихви от кредити на други финансови институции	924	710	47	17	150
Приходи от лихви от споразумения за обратно изкупуване на ценни книжа	560	0	352	192	16
Приходи от лихви от активи в оборотен портфейл	20 938	0	12 630	3 953	4 355
Приходи от лихви от активи в инвестиционен портфейл	12 682	0	5 107	3 597	3 978
Български държавни ценни книжа	6 929		5 017	1 469	443
Други дългови ценни книжа на местни емитенти	222	0	62	160	0
Дългови ценни книжа на чуждестранни правителства и международни финансови институции	2 152		0	1 321	831
Други дългови ценни книжа на чуждестранни емитенти	3 379	0	28	647	2 704
Приходи от лихви от кредити	172 430	0	108 025	44 094	20 311
Кредити на бюджета	221		221	0	0
Кредити за търговско недвижимо имущество и строителство	25 959		6 673	13 223	6 063
Други търговски кредити	90 442		50 424	27 346	12 672
Селскостопански кредити	3 529		2 810	537	182
Потребителски кредити	37 262		36 990	170	102
Жилищни ипотечни кредити на физически лица	7 561		6 712	364	485
Други кредити	7 456	0	4 195	2 454	807
Приходи от дивиденди	7	0	7	0	0
<b>Общо приходи от лихви и дивиденди</b>	<b>223 321</b>	<b>1 353</b>	<b>127 766</b>	<b>58 981</b>	<b>35 221</b>
<b>РАЗХОДИ ЗА ЛИХВИ</b>					
Разходи за лихви по депозити на банки	5 429	770	1 610	2 247	802
Разходи за лихви по депозити на други финансови институции	2 577	5	2 051	348	173
Разходи за лихви по безсрочни депозити на нефинансови институции и други клиенти	5 740	0	3 372	1 218	1 150
Разходи за лихви по срочни депозити на нефинансови институции и други клиенти	34 520	0	15 028	8 221	11 271
Разходи за лихви по спестовни депозити на нефинансови институции и други клиенти	4 209	0	3 048	534	627
Разходи за лихви по споразумения за обратно изкупуване на ценни книжа	647	0	466	136	45
Разходи за лихви по краткосрочни заемни средства	365	0	120	177	68
Разходи за лихви по дългосрочни заемни средства	4 644	14	648	3 268	714
Разходи за лихви по подчинен срочен дълг	42	0	14	16	12
Разходи за лихви по дългово-капиталови (хибридни) инструменти	551		0	142	409
Разходи за лихви по други пасиви	303		5	17	281
<b>Общо разходи за лихви</b>	<b>59 027</b>	<b>789</b>	<b>26 362</b>	<b>16 324</b>	<b>15 552</b>
<b>НЕТЕН ДОХОД ОТ ЛИХВИ И ДИВИДЕНТИ</b>	<b>164 294</b>	<b>564</b>	<b>101 404</b>	<b>42 657</b>	<b>19 669</b>
<b>КРЕДИТНИ ПРОВИЗИИ</b>					
Начислени провизии	68 101	0			
Реинтегрирани провизии	118 549	302			
Нетни кредитни провизии	-50 448	-302			
<b>ПЕЧАЛБА/ЗАГУБА ОТ ОБОРОТЕН ПОРТФЕЙЛ</b>					
Печалба/загуба от ценни книжа в оборотен портфейл	24 944	0			
Печалба/загуба от деривати за търговия	3 442	-117			
Общо печалба/загуба от оборотен портфейл	28 386	-117			
<b>ПЕЧАЛБА/ЗАГУБА ОТ ИНВЕСТИЦИИ ЗА ПРОДАЖБА</b>					
Печалба/загуба от инвестиции за продажба	4 643	0			
Печалба/загуба от инструменти, хеджиращи ефективно инвестициите за продажба	-699	0			
<b>ПЕЧАЛБА/ЗАГУБА ОТ ИНВЕСТИЦИИ ДО ПАДЕЖ</b>	<b>208</b>	<b>0</b>			

(продължава)

(продължение)

(хил. лв.)

	Общо	в това число		
		с лица от групата*	левове	евро
<b>ДРУГИ НЕЛИХВЕНИ ПРИХОДИ</b>				
Приходи от обслужване на кредити	12 952	5		
Приходи от такси по задбалансови условни ангажменти	4 826	0		
Такси за обслужване на депозити	19 067	0		
Други такси и комисиони	22 872	0		
Печалба/загуба от активи за препродажба	88	0		
Печалба/загуба от продажба на други активи	-206	0		
Друг нелихвен доход	4 996	0		
<b>НЕЛИХВЕНИ РАЗХОДИ</b>				
Заплати, социално и пенсионно осигуряване	58 185			
Нетни разходи за използване на дълготрайни материални активи	36 855			
Разходи за външни услуги, изплатени на акционери, дъщерни и асоциирани дружества	1 281			
Други разходи за външни услуги	30 871	1 375		
Други нелихвени разходи	32 474	5		
<b>ПЕЧАЛБА/ЗАГУБА ПРЕДИ ВАЛУТНА ПРЕОЦЕНКА, ИЗВЪНРЕДНИ ПРИХОДИ/РАЗХОДИ И ДАНЪЦИ</b>				
	<b>152 209</b>	<b>-626</b>		
<b>ПЕЧАЛБА/ЗАГУБА ОТ ВАЛУТНА ПРЕОЦЕНКА</b>				
	<b>9 210</b>	<b>1</b>		
<b>ИЗВЪНРЕДНА ПЕЧАЛБА/ЗАГУБА</b>				
	<b>-145</b>	<b>0</b>		
<b>ДАНЪЦИ</b>				
	<b>35 854</b>			
<b>МАЛЦИНСТВЕНО УЧАСТИЕ</b>				
	<b>0</b>			
<b>НЕТНА ПЕЧАЛБА/ЗАГУБА</b>				
	<b>125 420</b>	<b>-625</b>		

\* Колона *С лица от групата* представя данни за кредитните институции от трета група, а именно – клоновете на нерезидентни (чуждестранни) банки. Данните включват операции, деноминирани в левове, в евро и в други валути.

Източник: БНБ.

1.7.3. БАЛАНС НА БАНКОВАТА СИСТЕМА КЪМ ЮНИ 2003 г.

(хил. лв.)

	Общо	в това число			
		с лица от групата*	левове	евро	други валути
<b>АКТИВИ</b>					
<b>Парични средства в каса и по разплащателна сметка в БНБ</b>	<b>1 154 035</b>		<b>603 848</b>	<b>104 625</b>	<b>445 562</b>
<b>Вземания от финансови институции</b>					
Безсрочни депозити в банки	289 838	4 324	35 618	78 452	171 444
Срочни депозити в банки	2 515 295	113 846	116 484	968 421	1 316 544
Кредити на банки	18 842	0	504	6 216	12 122
Други вземания от банки	12 413	0	1 140	7 217	4 056
Кредити на други финансови институции	83 885	72 003	449	4 310	7 123
<b>Общо вземания от финансови институции</b>	<b>2 920 273</b>	<b>190 173</b>	<b>154 195</b>	<b>1 064 616</b>	<b>1 511 289</b>
<b>Минус специфични провизии</b>	<b>1 411</b>		<b>725</b>	<b>286</b>	<b>400</b>
<b>Нетни вземания от финансови институции</b>	<b>2 918 862</b>	<b>190 173</b>	<b>153 470</b>	<b>1 064 330</b>	<b>1 510 889</b>
<b>Вземания по споразумения за обратно изкупуване на ценни книжа</b>	<b>90 215</b>	<b>0</b>	<b>70 801</b>	<b>12 082</b>	<b>7 332</b>
<b>Оборотен портфейл</b>	<b>1 421 872</b>	<b>161</b>	<b>712 438</b>	<b>347 257</b>	<b>362 016</b>
<b>Инвестиционен портфейл</b>					
Инвестиции до падеж	1 042 788	0	389 854	407 167	245 767
Инвестиции за продажба	432 509	0	151 759	178 511	102 239
<b>Кредити на нефинансови институции и други клиенти</b>					
Кредити на бюджета	11 183		11 183	0	0
Търговски кредити					
Кредити за търговско недвижимо имущество и строителство	1 298 772		360 248	730 666	207 858
Други търговски кредити	4 327 526		2 027 540	1 556 180	743 806
Селскостопански кредити	166 710		136 344	24 035	6 331
Потребителски кредити	1 289 705		1 275 594	10 025	4 086
Жилищни ипотечни кредити на физически лица	287 234		245 753	25 034	16 447
Други кредити	245 806	0	151 554	62 960	31 292
<b>Общо кредити на нефинансови институции и други клиенти</b>	<b>7 626 936</b>	<b>0</b>	<b>4 208 216</b>	<b>2 408 900</b>	<b>1 009 820</b>
<b>Минус специфични провизии</b>	<b>325 650</b>		<b>214 837</b>	<b>56 983</b>	<b>53 830</b>
<b>Нетни кредити на нефинансови институции и други клиенти</b>	<b>7 301 286</b>	<b>0</b>	<b>3 993 379</b>	<b>2 351 917</b>	<b>955 990</b>
в т. ч. закупени кредити	9 783				
<b>Активи за препродажба</b>	<b>11 426</b>		<b>11 426</b>	<b>0</b>	<b>0</b>
<b>Инвестиции в неконсолидирани дъщерни и асоциирани дружества</b>	<b>26 415</b>		<b>26 414</b>	<b>1</b>	<b>0</b>
<b>Други активи</b>					
Деривати за хеджиране	611	0	607	4	0
Вземания от лихви	96 368	228	51 028	28 465	16 647
Други активи	178 833	705	146 953	12 772	18 403
<b>Общо други активи</b>	<b>275 812</b>	<b>933</b>	<b>198 588</b>	<b>41 241</b>	<b>35 050</b>
<b>Минус специфични провизии</b>	<b>24 620</b>		<b>17 457</b>	<b>2 128</b>	<b>5 035</b>
<b>Нетни други активи</b>	<b>251 192</b>	<b>933</b>	<b>181 131</b>	<b>39 113</b>	<b>30 015</b>
<b>Нематериални активи</b>	<b>123 677</b>		<b>123 677</b>	<b>0</b>	<b>0</b>
<b>Сгради и други дълготрайни материални активи</b>	<b>585 474</b>		<b>585 474</b>	<b>0</b>	<b>0</b>
<b>Общо активи</b>	<b>15 359 751</b>	<b>191 267</b>	<b>7 003 671</b>	<b>4 505 003</b>	<b>3 659 810</b>

(продължава)

(продължение)

(хил. лв.)

	Общо	в това число			
		с лица от групата*	левове	евро	други валути
<b>ПАСИВИ, МАЛЦИНСТВЕНО УЧАСТИЕ И КАПИТАЛ</b>					
<b>Депозити на финансови институции</b>					
Безсрочни депозити на банки	114 006	2 924	61 534	35 510	14 038
Срочни депозити на банки	724 496	155 226	116 325	309 912	143 033
Депозити на други финансови институции	273 521	1 925	177 194	63 982	30 420
<b>Депозити на нефинансови институции и други клиенти</b>					
Безсрочни депозити	3 984 528	0	2 452 925	791 265	740 338
Срочни депозити	5 203 521	0	1 766 948	1 342 124	2 094 449
Спестовни депозити	1 510 193	0	739 050	264 904	506 239
<b>Общо депозити</b>	<b>11 810 265</b>	<b>160 075</b>	<b>5 313 976</b>	<b>2 807 697</b>	<b>3 528 517</b>
<b>Задължения по споразумения за обратно изкупуване на ценни книжа</b>	<b>171 749</b>	<b>0</b>	<b>132 715</b>	<b>18 358</b>	<b>20 676</b>
<b>Краткосрочни заемни средства</b>					
От БНБ	28		0	0	28
От банки	111 383	0	13 515	16 921	80 947
Други	20 530	0	11 825	2 885	5 820
<b>Дългосрочни заемни средства</b>	<b>447 403</b>	<b>27 914</b>	<b>62 539</b>	<b>331 278</b>	<b>25 672</b>
в т. ч. заемни средства от банки	313 667	27 914	21 994	263 759	0
<b>Подчинен срочен дълг и дългово-капиталови (хибридни) инструменти</b>					
Подчинен срочен дълг	7 745		1 000	6 255	490
Дългово-капиталови (хибридни) инструменти	28 851		0	11 735	17 116
<b>Други пасиви</b>					
Пасиви в оборотен портфейл	7 775	98	0	782	6 895
Деривати за хеджиране	7 151	0	282	5 137	1 732
Задължения по лихви	49 163	197	23 632	13 660	11 674
Провизии за задбалансови ангажименти	60 090	0	6 471	3 236	50 383
Други пасиви	530 361	28 306	320 143	86 543	95 369
<b>Общо пасиви</b>	<b>13 252 494</b>	<b>216 590</b>	<b>5 886 098</b>	<b>3 304 487</b>	<b>3 845 319</b>
<b>Малцинствено участие в консолидирани дъщерни дружества</b>	<b>0</b>		<b>0</b>	<b>0</b>	<b>0</b>
<b>Собствен капитал</b>					
Обикновени акции	917 628		917 628		
Премии, свързани с обикновени акции	3 997		3 997		
Привилегировани акции и премии, свързани с тях	0		0		
Резерви					
Неразпределена печалба/загуба от минали години	114 887	10 173	104 714		
Законови резерви	232 008		232 008		
Други резерви	397 518	62	397 456		
Кумулативна разлика от превръщане на отчетите в чуждестранна валута	0		0		
Други компоненти на капитала					
Преоценка – дълготрайни материални активи	192 428	656	191 772		
Преоценка – инвестиции за продажба	5 138	-35	5 173		
Преоценка – хеджиране на паричен поток	0	0	0		
Печалба/загуба от текущата година	218 487		218 487		
Еднократен ефект от промяна на счетоводния режим	25 166	0	25 166		
<b>Общо собствен капитал</b>	<b>2 107 257</b>	<b>10 856</b>	<b>2 096 401</b>		
<b>Общо пасиви, малцинствено участие и капитал</b>	<b>15 359 751</b>	<b>227 446</b>	<b>7 982 499</b>	<b>3 304 487</b>	<b>3 845 319</b>
<b>Ред за справка: кредитни заместители и други задбалансови ангажименти</b>	<b>2 252 579</b>	<b>25 616</b>	<b>893 442</b>	<b>893 589</b>	<b>439 931</b>

\* Колона *С лица от групата* представя данни за кредитните институции от трета група, а именно – клоновете на нерезидентни (чуждестранни) банки. Данните включват позиции, деноминирани в левове, в евро и в други валути.

Източник: БНБ.

1.7.4. ОТЧЕТ ЗА ПРИХОДИТЕ И РАЗХОДИТЕ НА БАНКОВАТА СИСТЕМА КЪМ ЮНИ 2003 г.

(хил. лв.)

	Общо	в това число			
		с лица от групата*	левове	евро	други валути
<b>ПРИХОДИ ОТ ЛИХВИ И ДИВИДЕНТИ</b>					
Приходи от лихви от безсрочни депозити в банки	1 196	18	641	247	290
Приходи от лихви от срочни депозити в банки	26 966	999	2 449	12 434	11 084
Приходи от лихви от кредити на банки	492	0	4	124	364
Приходи от лихви от други вземания от банки	26	0	1	0	25
Приходи от лихви от кредити на други финансови институции	1 819	1 342	146	45	286
Приходи от лихви от споразумения за обратно изкупуване на ценни книжа	1 457	0	1 043	325	89
Приходи от лихви от активи в оборотен портфейл	41 458	0	25 787	8 051	7 620
Приходи от лихви от активи в инвестиционен портфейл	34 292	0	14 191	12 071	8 030
Български държавни ценни книжа	21 895		13 950	6 534	1 411
Други дългови ценни книжа на местни емитенти	570	0	241	329	0
Дългови ценни книжа на чуждестранни правителства и международни финансови институции	5 344		0	3 092	2 252
Други дългови ценни книжа на чуждестранни емитенти	6 483	0	0	2 116	4 367
Приходи от лихви от кредити	358 158	0	225 218	91 723	41 217
Кредити на бюджета	499		499	0	0
Кредити за търговско недвижимо имущество и строителство	57 708		15 766	28 905	13 037
Други търговски кредити	184 702		101 543	57 490	25 669
Селскостопански кредити	8 866		6 612	2 013	241
Потребителски кредити	82 890		81 909	447	534
Жилищни ипотечни кредити на физически лица	15 881		13 947	919	1 015
Други кредити	7 612	0	4 942	1 949	721
Приходи от дивиденди	218	0	218	0	0
<b>Общо приходи от лихви и дивиденди</b>	<b>466 082</b>	<b>2 359</b>	<b>269 698</b>	<b>125 020</b>	<b>69 005</b>
<b>РАЗХОДИ ЗА ЛИХВИ</b>					
Разходи за лихви по депозити на банки	10 508	1 567	3 090	4 557	1 294
Разходи за лихви по депозити на други финансови институции	5 392	16	4 215	650	511
Разходи за лихви по безсрочни депозити на нефинансови институции и други клиенти	11 495	0	7 067	2 395	2 033
Разходи за лихви по срочни депозити на нефинансови институции и други клиенти	70 349	0	30 564	16 442	23 343
Разходи за лихви по спестовни депозити на нефинансови институции и други клиенти	8 357	0	6 177	973	1 207
Разходи за лихви по споразумения за обратно изкупуване на ценни книжа	1 807	0	1 428	330	49
Разходи за лихви по краткосрочни заемни средства	725	0	315	211	199
Разходи за лихви по дългосрочни заемни средства	9 972	24	1 745	6 868	1 335
Разходи за лихви по подчинен срочен дълг	69	0	27	23	19
Разходи за лихви по дългово-капиталови (хибридни) инструменти	1 070		0	275	795
Разходи за лихви по други пасиви	822		128	36	658
<b>Общо разходи за лихви</b>	<b>120 566</b>	<b>1 607</b>	<b>54 756</b>	<b>32 760</b>	<b>31 443</b>
<b>НЕТЕН ДОХОД ОТ ЛИХВИ И ДИВИДЕНТИ</b>	<b>345 516</b>	<b>752</b>	<b>214 942</b>	<b>92 260</b>	<b>37 562</b>
<b>КРЕДИТНИ ПРОВИЗИИ</b>					
Начислени провизии	112 184	0			
Реинтегрирани провизии	160 968	302			
Нетни кредитни провизии	-48 784	-302			
<b>ПЕЧАЛБА/ЗАГУБА ОТ ОБОРОТЕН ПОРТФЕЙЛ</b>					
Печалба/загуба от ценни книжа в оборотен портфейл	38 573	0			
Печалба/загуба от деривати за търговия	7 467	28			
Общо печалба/загуба от оборотен портфейл	46 040	28			
<b>ПЕЧАЛБА/ЗАГУБА ОТ ИНВЕСТИЦИИ ЗА ПРОДАЖБА</b>					
Печалба/загуба от инвестиции за продажба	5 355	0			
Печалба/загуба от инструменти, хеджиращи ефективно инвестициите за продажба	-1 170	0			
<b>ПЕЧАЛБА/ЗАГУБА ОТ ИНВЕСТИЦИИ ДО ПАДЕЖ</b>	<b>6 128</b>	<b>0</b>			

(продължава)

(продължение)

(хил. лв.)

	Общо	в това число		
		с лица от групата*	левове	евро
<b>ДРУГИ НЕЛИХВЕНИ ПРИХОДИ</b>				
Приходи от обслужване на кредити	31 423	5		
Приходи от такси по задбалансови условни ангажменти	8 810	0		
Такси за обслужване на депозити	39 850	0		
Други такси и комисиони	49 688	7		
Печалба/загуба от активи за препродажба	53	0		
Печалба/загуба от продажба на други активи	-257	0		
Друг нелихвен доход	13 149	0		
<b>НЕЛИХВЕНИ РАЗХОДИ</b>				
Заплати, социално и пенсионно осигуряване	122 988			
Нетни разходи за използване на дълготрайни материални активи	73 447			
Разходи за външни услуги, изплатени на акционери, дъщерни и асоциирани дружества	3 707			
Други разходи за външни услуги	66 767	2 378		
Други нелихвени разходи	63 917	12		
<b>ПЕЧАЛБА/ЗАГУБА ПРЕДИ ВАЛУТНА ПРЕОЦЕНКА, ИЗВЪНРЕДНИ ПРИХОДИ/РАЗХОДИ И ДАНЪЦИ</b>				
	<b>262 543</b>	<b>-1 296</b>		
<b>ПЕЧАЛБА/ЗАГУБА ОТ ВАЛУТНА ПРЕОЦЕНКА</b>				
	<b>15 578</b>	<b>11</b>		
<b>ИЗВЪНРЕДНА ПЕЧАЛБА/ЗАГУБА</b>				
	<b>2 689</b>	<b>0</b>		
<b>ДАНЪЦИ</b>				
	<b>62 323</b>			
<b>МАЛЦИНСТВЕНО УЧАСТИЕ</b>				
	<b>0</b>			
<b>НЕТНА ПЕЧАЛБА/ЗАГУБА</b>				
	<b>218 487</b>	<b>-1 285</b>		

\* Колона *С лица от групата* представя данни за кредитните институции от трета група, а именно – клоновете на нерезидентни (чуждестранни) банки. Данните включват операции, деноминирани в левове, в евро и в други валути.

Източник: БНБ.

1.7.5. БАЛАНС НА БАНКОВАТА СИСТЕМА КЪМ СЕПТЕМВРИ 2003 г.

(хил. лв.)

	Общо	в това число			
		с лица от групата*	левове	евро	други валути
<b>АКТИВИ</b>					
<b>Парични средства в каса и по разплащателна сметка в БНБ</b>	<b>1 180 732</b>		<b>580 153</b>	<b>119 713</b>	<b>480 866</b>
<b>Вземания от финансови институции</b>					
Безсрочни депозити в банки	350 752	3 491	38 015	136 839	172 407
Срочни депозити в банки	2 612 581	173 630	144 427	884 936	1 409 588
Кредити на банки	21 912	0	4 288	5 870	11 754
Други вземания от банки	11 746	0	1 183	6 596	3 967
Кредити на други финансови институции	104 733	85 557	5 888	5 592	7 696
<b>Общо вземания от финансови институции</b>	<b>3 101 724</b>	<b>262 678</b>	<b>193 801</b>	<b>1 039 833</b>	<b>1 605 412</b>
<b>Минус специфични провизии</b>	<b>1 816</b>		<b>722</b>	<b>766</b>	<b>328</b>
<b>Нетни вземания от финансови институции</b>	<b>3 099 908</b>	<b>262 678</b>	<b>193 079</b>	<b>1 039 067</b>	<b>1 605 084</b>
<b>Вземания по споразумения за обратно изкупуване на ценни книжа</b>	<b>150 104</b>	<b>0</b>	<b>69 544</b>	<b>70 958</b>	<b>9 602</b>
<b>Оборотен портфейл</b>	<b>1 339 901</b>	<b>47</b>	<b>683 074</b>	<b>316 409</b>	<b>340 371</b>
<b>Инвестиционен портфейл</b>					
Инвестиции до падеж	1 185 076	0	390 149	523 833	271 094
Инвестиции за продажба	481 102	0	149 703	230 049	101 350
<b>Кредити на нефинансови институции и други клиенти</b>					
Кредити на бюджета	20 757		20 757	0	0
Търговски кредити					
Кредити за търговско недвижимо имущество и строителство	1 408 745		412 444	789 450	206 851
Други търговски кредити	4 554 298		2 215 636	1 708 784	629 878
Селскостопански кредити	186 732		154 196	25 050	7 486
Потребителски кредити	1 525 675		1 508 482	13 639	3 554
Жилищни ипотечни кредити на физически лица	335 643		284 615	34 566	16 462
Други кредити	259 194	0	148 602	73 096	37 496
<b>Общо кредити на нефинансови институции и други клиенти</b>	<b>8 291 044</b>	<b>0</b>	<b>4 744 732</b>	<b>2 644 585</b>	<b>901 727</b>
<b>Минус специфични провизии</b>	<b>348 103</b>		<b>223 879</b>	<b>64 490</b>	<b>59 734</b>
<b>Нетни кредити на нефинансови институции и други клиенти</b>	<b>7 942 941</b>	<b>0</b>	<b>4 520 853</b>	<b>2 580 095</b>	<b>841 993</b>
в т. ч. закупени кредити	9 746				
<b>Активи за препродажба</b>	<b>9 394</b>		<b>9 394</b>	<b>0</b>	<b>0</b>
<b>Инвестиции в неконсолидирани дъщерни и асоциирани дружества</b>	<b>27 652</b>		<b>27 651</b>	<b>1</b>	<b>0</b>
<b>Други активи</b>					
Деривати за хеджиране	990	0	983	7	0
Вземания от лихви	96 792	188	46 740	36 783	13 081
Други активи	174 138	62	138 749	11 902	23 425
<b>Общо други активи</b>	<b>271 920</b>	<b>250</b>	<b>186 472</b>	<b>48 692</b>	<b>36 506</b>
<b>Минус специфични провизии</b>	<b>25 090</b>		<b>17 595</b>	<b>2 403</b>	<b>5 092</b>
<b>Нетни други активи</b>	<b>246 830</b>	<b>250</b>	<b>168 877</b>	<b>46 289</b>	<b>31 414</b>
<b>Нематериални активи</b>	<b>130 330</b>		<b>130 330</b>	<b>0</b>	<b>0</b>
<b>Сгради и други дълготрайни материални активи</b>	<b>592 260</b>		<b>592 260</b>	<b>0</b>	<b>0</b>
<b>Общо активи</b>	<b>16 386 230</b>	<b>262 975</b>	<b>7 515 067</b>	<b>4 926 414</b>	<b>3 681 774</b>

(продължава)

(продължение)

(хил. лв.)

	Общо	в това число			
		с лица от групата*	левове	евро	други валути
<b>ПАСИВИ, МАЛЦИНСТВЕНО УЧАСТИЕ И КАПИТАЛ</b>					
<b>Депозити на финансови институции</b>					
Безсрочни депозити на банки	108 767	3 075	63 801	27 244	14 647
Срочни депозити на банки	749 234	167 658	144 767	279 775	157 034
Депозити на други финансови институции	360 620	3 758	181 331	133 477	42 054
<b>Депозити на нефинансови институции и други клиенти</b>					
Безсрочни депозити	4 354 808	0	2 728 888	832 909	793 011
Срочни депозити	5 523 902	0	1 850 970	1 532 903	2 140 029
Спестовни депозити	1 593 129	0	780 610	311 511	501 008
<b>Общо депозити</b>	<b>12 690 460</b>	<b>174 491</b>	<b>5 750 367</b>	<b>3 117 819</b>	<b>3 647 783</b>
<b>Задължения по споразумения за обратно изкупуване на ценни книжа</b>	<b>202 907</b>	<b>0</b>	<b>129 469</b>	<b>70 864</b>	<b>2 574</b>
<b>Краткосрочни заемни средства</b>					
От БНБ	35		0	0	35
От банки	112 679	0	7 410	8 129	97 140
Други	30 262	0	15 262	9 289	5 711
<b>Дългосрочни заемни средства</b>	<b>531 097</b>	<b>26 901</b>	<b>83 690</b>	<b>388 637</b>	<b>31 869</b>
в т. ч. заемни средства от банки	355 297	26 901	20 894	307 502	0
<b>Подчинен срочен дълг и дългово-капиталови (хибридни) инструменти</b>					
Подчинен срочен дълг	17 803		1 000	16 323	480
Дългово-капиталови (хибридни) инструменти	48 078		0	31 293	16 785
<b>Други пасиви</b>					
Пасиви в оборотен портфейл	11 303	86	1 283	3 224	6 710
Деривати за хеджиране	5 660	0	0	4 462	1 198
Задължения по лихви	63 949	158	33 026	17 783	12 982
Провизии за задбалансови ангажименти	59 340	0	6 638	3 176	49 526
Други пасиви	444 720	22 871	250 777	83 454	87 618
<b>Общо пасиви</b>	<b>14 218 293</b>	<b>224 507</b>	<b>6 278 922</b>	<b>3 754 453</b>	<b>3 960 411</b>
<b>Малцинствено участие в консолидирани дъщерни дружества</b>	<b>0</b>		<b>0</b>	<b>0</b>	<b>0</b>
<b>Собствен капитал</b>					
Обикновени акции	917 628		917 628		
Премии, свързани с обикновени акции	3 997		3 997		
Привилегировани акции и премии, свързани с тях	0		0		
<b>Резерви</b>					
Неразпределена печалба/загуба от минали години	65 795	10 173	55 622		
Законови резерви	265 274		265 274		
Други резерви	396 868	0	396 868		
Кумулативна разлика от превръщане на отчетите в чуждестранна валута	0		0		
<b>Други компоненти на капитала</b>					
Преоценка – дълготрайни материални активи	197 764	718	197 046		
Преоценка – инвестиции за продажба	5 544	-83	5 627		
Преоценка – хеджиране на паричен поток	0	0	0		
Печалба/загуба от текущата година	293 663		293 663		
Еднократен ефект от промяна на счетоводния режим	21 404	0	21 404		
<b>Общо собствен капитал</b>	<b>2 167 937</b>	<b>10 808</b>	<b>2 157 129</b>		
<b>Общо пасиви, малцинствено участие и капитал</b>	<b>16 386 230</b>	<b>235 315</b>	<b>8 436 051</b>	<b>3 754 453</b>	<b>3 960 411</b>
<b>Ред за справка: кредитни заместители и други задбалансови ангажименти</b>	<b>2 616 607</b>	<b>18 111</b>	<b>1 018 182</b>	<b>921 511</b>	<b>658 803</b>

\* Колона *С лица от групата* представя данни за кредитните институции от трета група, а именно – клоновете на нерезидентни (чуждестранни) банки. Данните включват позиции, деноминирани в левове, в евро и в други валути.

Източник: БНБ.



1.7.6. ОТЧЕТ ЗА ПРИХОДИТЕ И РАЗХОДИТЕ НА БАНКОВАТА СИСТЕМА КЪМ СЕПТЕМВРИ 2003 г.

(хил. лв.)

	Общо	в това число			
		с лица от групата*	левове	евро	други валути
<b>ПРИХОДИ ОТ ЛИХВИ И ДИВИДЕНТИ</b>					
Приходи от лихви от безсрочни депозити в банки	1 790	29	988	320	453
Приходи от лихви от срочни депозити в банки	38 215	1 411	3 413	17 969	15 422
Приходи от лихви от кредити на банки	632	0	19	173	440
Приходи от лихви от други вземания от банки	59	0	1	1	57
Приходи от лихви от кредити на други финансови институции	3 129	2 329	262	107	431
Приходи от лихви от споразумения за обратно изкупуване на ценни книжа	2 204	0	1 554	554	96
Приходи от лихви от активи в оборотен портфейл	60 076	0	36 307	12 030	11 739
Приходи от лихви от активи в инвестиционен портфейл	54 562	0	22 234	21 262	11 066
Български държавни ценни книжа	34 345		21 539	10 872	1 934
Други дългови ценни книжа на местни емитенти	1 537	0	695	842	0
Дългови ценни книжа на чуждестранни правителства и международни финансови институции	9 216		0	5 631	3 585
Други дългови ценни книжа на чуждестранни емитенти	9 464	0	0	3 917	5 547
Приходи от лихви от кредити	563 749	0	356 466	141 084	66 199
Кредити на бюджета	883		883	0	0
Кредити за търговско недвижимо имущество и строителство	89 784		25 399	43 542	20 843
Други търговски кредити	285 428		155 554	88 761	41 113
Селскостопански кредити	12 381		9 695	2 333	353
Потребителски кредити	138 469		135 842	1 284	1 343
Жилищни ипотечни кредити на физически лица	25 431		21 821	1 924	1 686
Други кредити	11 373	0	7 272	3 240	861
Приходи от дивиденди	1 652	0	1 652	0	0
<b>Общо приходи от лихви и дивиденди</b>	<b>726 068</b>	<b>3 769</b>	<b>422 896</b>	<b>193 500</b>	<b>105 903</b>
<b>РАЗХОДИ ЗА ЛИХВИ</b>					
Разходи за лихви по депозити на банки	14 472	1 549	4 244	6 600	2 079
Разходи за лихви по депозити на други финансови институции	8 810	31	6 378	1 434	967
Разходи за лихви по безсрочни депозити на нефинансови институции и други клиенти	17 747	0	10 782	4 172	2 793
Разходи за лихви по срочни депозити на нефинансови институции и други клиенти	110 411	0	49 489	25 712	35 210
Разходи за лихви по спестовни депозити на нефинансови институции и други клиенти	12 909	0	9 494	1 580	1 835
Разходи за лихви по споразумения за обратно изкупуване на ценни книжа	3 138	0	2 285	749	104
Разходи за лихви по краткосрочни заемни средства	1 341	0	486	275	580
Разходи за лихви по дългосрочни заемни средства	15 687	29	2 769	11 041	1 848
Разходи за лихви по подчинен срочен дълг	617	0	39	552	26
Разходи за лихви по дългово-капиталови (хибридни) инструменти	1 723		0	537	1 186
Разходи за лихви по други пасиви	1 023		26	72	924
<b>Общо разходи за лихви</b>	<b>187 878</b>	<b>1 610</b>	<b>85 992</b>	<b>52 724</b>	<b>47 552</b>
<b>НЕТЕН ДОХОД ОТ ЛИХВИ И ДИВИДЕНТИ</b>	<b>538 190</b>	<b>2159</b>	<b>336 904</b>	<b>140 776</b>	<b>58 351</b>
<b>КРЕДИТНИ ПРОВИЗИИ</b>					
Начислени провизии	172 343	0			
Реинтегрирани провизии	190 508	302			
Нетни кредитни провизии	-18 165	-302			
<b>ПЕЧАЛБА/ЗАГУБА ОТ ОБОРОТЕН ПОРТФЕЙЛ</b>					
Печалба/загуба от ценни книжа в оборотен портфейл	37 272	0			
Печалба/загуба от деривати за търговия	11 220	6			
Общо печалба/загуба от оборотен портфейл	48 492	6			
<b>ПЕЧАЛБА/ЗАГУБА ОТ ИНВЕСТИЦИИ ЗА ПРОДАЖБА</b>					
Печалба/загуба от инвестиции за продажба	10 977	0			
Печалба/загуба от инструменти, хеджиращи ефективно инвестициите за продажба	-507	0			
<b>ПЕЧАЛБА/ЗАГУБА ОТ ИНВЕСТИЦИИ ДО ПАДЕЖ</b>	<b>7 319</b>	<b>0</b>			

(продължава)

(продължение)

(хил. лв.)

	Общо	в това число		
		с лица от групата*	левове	евро
<b>ДРУГИ НЕЛИХВЕНИ ПРИХОДИ</b>				
Приходи от обслужване на кредити	50 895	27		
Приходи от такси по задбалансови условни ангажменти	13 684	1		
Такси за обслужване на депозити	60 946	0		
Други такси и комисиони	81 647	25		
Печалба/загуба от активи за препродажба	238	0		
Печалба/загуба от продажба на други активи	5 970	0		
Друг нелихвен доход	19 733	0		
<b>НЕЛИХВЕНИ РАЗХОДИ</b>				
Заплати, социално и пенсионно осигуряване	187 898			
Нетни разходи за използване на дълготрайни материални активи	105 251			
Разходи за външни услуги, изплатени на акционери, дъщерни и асоциирани дружества	6 403			
Други разходи за външни услуги	106 958	3 432		
Други нелихвени разходи	100 015	27		
<b>ПЕЧАЛБА/ЗАГУБА ПРЕДИ ВАЛУТНА ПРЕОЦЕНКА, ИЗВЪНРЕДНИ ПРИХОДИ/РАЗХОДИ И ДАНЪЦИ</b>	<b>349 224</b>	<b>-939</b>		
<b>ПЕЧАЛБА/ЗАГУБА ОТ ВАЛУТНА ПРЕОЦЕНКА</b>	<b>26 395</b>	<b>22</b>		
<b>ИЗВЪНРЕДНА ПЕЧАЛБА/ЗАГУБА</b>	<b>3 455</b>	<b>0</b>		
<b>ДАНЪЦИ</b>	<b>85 411</b>			
<b>МАЛЦИНСТВЕНО УЧАСТИЕ</b>	<b>0</b>			
<b>НЕТНА ПЕЧАЛБА/ЗАГУБА</b>	<b>293 663</b>	<b>-917</b>		

\* Колона *С лица от групата* представя данни за кредитните институции от трета група, а именно – клоновете на нерезидентни (чуждестранни) банки. Данните включват операции, деноминирани в левове, в евро и в други валути.

Източник: БНБ.

**1.8. ГРУПИ БАНКИ\***

(към 30 септември 2003 г.)

Код	Банка
<b>I група</b>	
150	Първа инвестиционна банка
155	Райфайзенбанк
200	Обединена българска банка
300	Банка ДСК
320	Росексимбанк
400	СЖ Експресбанк
621	Булбанк
660	ТБ „Биохим“
800	ТБ „Хеброс“
920	Българска пощенска банка
<b>II група</b>	
120	Инвестбанк
130	Общинска банка
160	Българо-американска кредитна банка
170	Евробанк
195	Юнионбанк
220	Корпоративна търговска банка
230	Прокредит банк
240	Демирбанк, България
260	Токуда банк АД
440	БНП Париба, България
470	Първа източна международна банка
480	Търговска банка на Гърция (България)
545	ЧПБ „Тексим“
561	ТБ „България-инвест“
620	Насърчителна банка
790	Централна кооперативна банка
888	Стопанска и инвестиционна банка
890	Международна банка за търговия и развитие
<b>III група</b>	
145	ИНГ банк Н.В., клон София
190	Банка Пиреос, клон София
199	Национална банка на Гърция, клон София
250	Ситибанк Н.А., клон София
350	Те-дже зираат банкасъ, клон София
898	Алфа банка, клон София

\* Групирането на банките е само за статистически цели. То не съдържа никакъв елемент на оценка на финансовото им състояние и не следва да се интерпретира като рейтингова система.

I група – първите десет банки с най-големи активи

II група – останалите банки

III група – клонове на чуждестранни банки.

Източник: БНБ.

**1.9. КАПИТАЛОВА АДЕКВАТНОСТ НА ТЪРГОВСКИТЕ БАНКИ КЪМ 30 СЕПТЕМВРИ 2003 г. (по Наредба № 8)**

Групи банки	Капиталова база (хил. лв.)	Общ рисков компонент (хил. лв.)	Обща капиталова адекватност (%)
I група	1 565 482	6 916 104	22.64
II група	491 219	2 037 788	24.11
Общо за банковата система	2 056 701	8 953 892	22.97

Забележка: В изчисленията за банковата система не участва III група.

Източник: БНБ.

**1.10. СЪСТОЯНИЕ НА КРЕДИТНИЯ ПОРТФЕЙЛ НА ТЪРГОВСКИТЕ БАНКИ (по Наредба № 9)**

Групи банки	Кредити	IX.2003 г.
<b>I група</b>		
	ВСИЧКО (хил. лв.)	8 324 477
	Редовни (%)	94.35
	Под наблюдение (%)	2.33
	Нередовни (%)	0.67
	Съмнителни (%)	0.84
	Загуба (%)	1.81
	Провизии (%)	3.22
<b>II група</b>		
	ВСИЧКО (хил. лв.)	2 257 081
	Редовни (%)	93.23
	Под наблюдение (%)	2.02
	Нередовни (%)	1.74
	Съмнителни (%)	0.68
	Загуба (%)	2.33
	Провизии (%)	3.44
<b>III група</b>		
	ВСИЧКО (хил. лв.)	811 210
	Редовни (%)	93.29
	Под наблюдение (%)	6.42
	Нередовни (%)	0.23
	Съмнителни (%)	0.00
	Загуба (%)	0.06
	Провизии (%)	1.71
<b>Общо за банковата система</b>		
	ВСИЧКО (хил. лв.)	11 392 768
	Редовни (%)	94.05
	Под наблюдение (%)	2.56
	Нередовни (%)	0.85
	Съмнителни (%)	0.75
	Загуба (%)	1.79
	Провизии (%)	3.16

Източник: БНБ.

**1.11. СЪОТНОШЕНИЯ НА ВИСОКОЛИКВИДНИ АКТИВИ**

(като процент от депозитите)

Групи банки		IX.2003 г.*
I група	Първична ликвидност	9.45
	Вторична ликвидност	23.89
II група	Първична ликвидност	9.67
	Вторична ликвидност	26.46
III група	Първична ликвидност	6.67
	Вторична ликвидност	22.50
Общо за банковата система	Първична ликвидност	9.30
	Вторична ликвидност	24.30

\* Вторичната ликвидност е представена като отношение на високоликвидните активи към привлечените средства по смисъла на Наредба № 11 на БНБ.

Източник: БНБ.

1.12. БАЛАНСИ И ОТЧЕТИ ЗА ПРИХОДИТЕ И РАЗХОДИТЕ НА БАНКИТЕ ПО ГРУПИ

1.12.1. БАЛАНС НА БАНКИТЕ ОТ ПЪРВА ГРУПА КЪМ СЕПТЕМВРИ 2003 г.

(хил. лв.)

	Общо	в това число		
		левове	евро	други валути
<b>АКТИВИ</b>				
<b>Парични средства в каса и по разплащателна сметка в БНБ</b>	<b>915 895</b>	<b>432 457</b>	<b>84 809</b>	<b>398 629</b>
<b>Вземания от финансови институции</b>				
Безсрочни депозити в банки	260 524	6 346	117 634	136 544
Срочни депозити в банки	1 898 435	73 610	674 023	1 150 802
Кредити на банки	18 121	497	5 870	11 754
Други вземания от банки	11 326	1 183	6 180	3 963
Кредити на други финансови институции	3 566	278	3 288	0
<b>Общо вземания от финансови институции</b>	<b>2 191 972</b>	<b>81 914</b>	<b>806 995</b>	<b>1 303 063</b>
Минус специфични провизии	594	379	13	202
<b>Нетни вземания от финансови институции</b>	<b>2 191 378</b>	<b>81 535</b>	<b>806 982</b>	<b>1 302 861</b>
<b>Вземания по споразумения за обратно изкупуване на ценни книжа</b>	<b>120 074</b>	<b>51 227</b>	<b>60 333</b>	<b>8 514</b>
<b>Оборотен портфейл</b>	<b>796 342</b>	<b>390 728</b>	<b>182 716</b>	<b>222 898</b>
<b>Инвестиционен портфейл</b>				
Инвестиции до падеж	1 170 456	390 149	514 998	265 309
Инвестиции за продажба	387 516	104 344	187 799	95 373
<b>Кредити на нефинансови институции и други клиенти</b>				
Кредити на бюджета	16 208	16 208	0	0
Търговски кредити				
Кредити за търговско недвижимо имущество и строителство	843 428	260 181	461 234	122 013
Други търговски кредити	3 190 528	1 562 592	1 193 653	434 283
Селскостопански кредити	104 072	88 626	11 358	4 088
Потребителски кредити	1 479 829	1 468 130	9 475	2 224
Жилищни ипотечни кредити на физически лица	307 741	275 608	23 156	8 977
Други кредити	190 699	102 587	56 170	31 942
<b>Общо кредити на нефинансови институции и други клиенти</b>	<b>6 132 505</b>	<b>3 773 932</b>	<b>1 755 046</b>	<b>603 527</b>
Минус специфични провизии	258 947	171 051	44 300	43 596
<b>Нетни кредити на нефинансови институции и други клиенти</b>	<b>5 873 558</b>	<b>3 602 881</b>	<b>1 710 746</b>	<b>559 931</b>
в т. ч. закупени кредити	6 847			
<b>Активи за препродажба</b>	<b>4 616</b>	<b>4 616</b>	<b>0</b>	<b>0</b>
<b>Инвестиции в неконсолидирани дъщерни и асоциирани дружества</b>	<b>26 941</b>	<b>26 941</b>	<b>0</b>	<b>0</b>
<b>Други активи</b>				
Деривати за хеджиране	983	983	0	0
Вземания от лихви	78 528	38 793	29 826	9 909
Други активи	96 699	78 642	5 980	12 077
<b>Общо други активи</b>	<b>176 210</b>	<b>118 418</b>	<b>35 806</b>	<b>21 986</b>
Минус специфични провизии	11 089	5 706	808	4 575
<b>Нетни други активи</b>	<b>165 121</b>	<b>112 712</b>	<b>34 998</b>	<b>17 411</b>
<b>Нематериални активи</b>	<b>116 627</b>	<b>116 627</b>	<b>0</b>	<b>0</b>
<b>Сгради и други дълготрайни материални активи</b>	<b>461 320</b>	<b>461 320</b>	<b>0</b>	<b>0</b>
<b>Общо активи</b>	<b>12 229 844</b>	<b>5 775 537</b>	<b>3 583 381</b>	<b>2 870 926</b>

(продължава)

(продължение)

(хил. лв.)

	Общо	в това число		
		левове	евро	други валути
<b>ПАСИВИ, МАЛЦИНСТВЕНО УЧАСТИЕ И КАПИТАЛ</b>				
<b>Депозити на финансови институции</b>				
Безсрочни депозити на банки	31 527	9 009	9 755	12 763
Срочни депозити на банки	286 030	80 235	136 020	69 775
Депозити на други финансови институции	171 455	44 589	100 734	26 132
<b>Депозити на нефинансови институции и други клиенти</b>				
Безсрочни депозити	3 235 880	2 020 645	613 757	601 478
Срочни депозити	4 481 862	1 597 351	1 205 199	1 679 312
Спестовни депозити	1 484 474	745 550	279 166	459 758
<b>Общо депозити</b>	<b>9 691 228</b>	<b>4 497 379</b>	<b>2 344 631</b>	<b>2 849 218</b>
<b>Задължения по споразумения за обратно изкупуване на ценни книжа</b>	<b>141 588</b>	<b>80 305</b>	<b>61 115</b>	<b>168</b>
<b>Краткосрочни заемни средства</b>				
От БНБ	35	0	0	35
От банки	79 032	0	4 217	74 815
Други	1 154	875	0	279
<b>Дългосрочни заемни средства</b>	<b>197 546</b>	<b>28 627</b>	<b>168 919</b>	<b>0</b>
в т. ч. заемни средства от банки	175 668	18 394	157 274	0
<b>Подчинен срочен дълг и дългово-капиталови (хибридни) инструменти</b>				
Подчинен срочен дълг	15 787	0	15 787	0
Дългово-капиталови (хибридни) инструменти	31 293	0	31 293	0
<b>Други пасиви</b>				
Пасиви в оборотен портфейл	11 173	1 283	3 190	6 700
Деривати за хеджиране	5 658	0	4 460	1 198
Задължения по лихви	46 025	28 976	10 978	6 071
Провизии за задбалансови ангажименти	53 410	2 601	3 176	47 633
Други пасиви	291 182	184 304	55 896	50 982
<b>Общо пасиви</b>	<b>10 565 111</b>	<b>4 824 350</b>	<b>2 703 662</b>	<b>3 037 099</b>
<b>Малцинствено участие в консолидирани дъщерни дружества</b>	<b>0</b>	<b>0</b>	<b>0</b>	<b>0</b>
<b>Собствен капитал</b>				
Обикновени акции	570 522	570 522		
Премии, свързани с обикновени акции	0	0		
Привилегировани акции и премии, свързани с тях	0	0		
Резерви				
Неразпределена печалба/загуба от минали години	72 582	72 582		
Законови резерви	203 431	203 431		
Други резерви	375 820	375 820		
Кумулативна разлика от превръщане на отчетите в чуждестранна валута	0	0		
Други компоненти на капитала				
Преоценка – дълготрайни материални активи	179 613	179 613		
Преоценка – инвестиции за продажба	4 722	4 722		
Преоценка – хеджиране на паричен поток	0	0		
Печалба/загуба от текущата година	241 703	241 703		
Еднократен ефект от промяна на счетоводния режим	16 340	16 340		
<b>Общо собствен капитал</b>	<b>1 664 733</b>	<b>1 664 733</b>		
<b>Общо пасиви, малцинствено участие и капитал</b>	<b>12 229 844</b>	<b>6 489 083</b>	<b>2 703 662</b>	<b>3 037 099</b>
<b>Ред за справка: кредитни заместители и други задбалансови ангажименти</b>	<b>1 617 629</b>	<b>600 697</b>	<b>523 578</b>	<b>493 354</b>

Източник: БНБ.

1.12.2. ОТЧЕТ ЗА ПРИХОДИТЕ И РАЗХОДИТЕ НА БАНКИТЕ ОТ ПЪРВА ГРУПА КЪМ СЕПТЕМВРИ 2003 г.

(хил. лв.)

	Общо	в това число		
		лехове	евро	други валути
<b>ПРИХОДИ ОТ ЛИХВИ И ДИВИДЕНТИ</b>				
Приходи от лихви от безсрочни депозити в банки	636	2	233	401
Приходи от лихви от срочни депозити в банки	29 302	2 200	13 563	13 539
Приходи от лихви от кредити на банки	392	6	162	224
Приходи от лихви от други вземания от банки	55	1	1	53
Приходи от лихви от кредити на други финансови институции	280	220	60	0
Приходи от лихви от споразумения за обратно изкупуване на ценни книжа	1 674	1 148	447	79
Приходи от лихви от активи в оборотен портфейл	35 126	22 322	6 999	5 805
Приходи от лихви от активи в инвестиционен портфейл	50 466	20 981	18 927	10 558
Български държавни ценни книжа	32 141	20 354	9 942	1 845
Други дългови ценни книжа на местни емитенти	1 465	627	838	0
Дългови ценни книжа на чуждестранни правителства и международни финансови институции	7 396	0	4 230	3 166
Други дългови ценни книжа на чуждестранни емитенти	9 464	0	3 917	5 547
Приходи от лихви от кредити	424 980	293 525	88 761	42 694
Кредити на бюджета	544	544	0	0
Кредити за търговско недвижимо имущество и строителство	51 216	15 521	23 233	12 462
Други търговски кредити	199 402	112 309	59 384	27 709
Селскостопански кредити	7 048	5 921	1 026	101
Потребителски кредити	135 707	133 356	1 085	1 266
Жилищни ипотечни кредити на физически лица	23 438	21 322	1 345	771
Други кредити	7 625	4 552	2 688	385
Приходи от дивиденди	426	426	0	0
<b>Общо приходи от лихви и дивиденди</b>	<b>543 337</b>	<b>340 831</b>	<b>129 153</b>	<b>73 353</b>
<b>РАЗХОДИ ЗА ЛИХВИ</b>				
Разходи за лихви по депозити на банки	5 993	1 589	3 062	1 342
Разходи за лихви по депозити на други финансови институции	1 515	666	353	496
Разходи за лихви по безсрочни депозити на нефинансови институции и други клиенти	11 518	7 320	2 266	1 932
Разходи за лихви по срочни депозити на нефинансови институции и други клиенти	81 160	42 292	16 888	21 980
Разходи за лихви по спестовни депозити на нефинансови институции и други клиенти	11 940	9 113	1 330	1 497
Разходи за лихви по споразумения за обратно изкупуване на ценни книжа	1 870	1 349	514	7
Разходи за лихви по краткосрочни заемни средства	336	170	156	10
Разходи за лихви по дългосрочни заемни средства	5 776	1 452	4 324	0
Разходи за лихви по подчинен срочен дълг	519	0	519	0
Разходи за лихви по дългово-капиталови (хибридни) инструменти	537	0	537	0
Разходи за лихви по други пасиви	3	0	2	1
<b>Общо разходи за лихви</b>	<b>121 167</b>	<b>63 951</b>	<b>29 951</b>	<b>27 265</b>
<b>НЕТЕН ДОХОД ОТ ЛИХВИ И ДИВИДЕНТИ</b>	<b>422 170</b>	<b>276 880</b>	<b>99 202</b>	<b>46 088</b>
<b>КРЕДИТНИ ПРОВИЗИИ</b>				
Начислени провизии	126 629			
Рейнтегрирани провизии	146 621			
Нетни кредитни провизии	-19 992			
<b>ПЕЧАЛБА/ЗАГУБА ОТ ОБОРОТЕН ПОРТФЕЙЛ</b>				
Печалба/загуба от ценни книжа в оборотен портфейл	21 811			
Печалба/загуба от деривати за търговия	6 416			
Общо печалба/загуба от оборотен портфейл	28 227			
<b>ПЕЧАЛБА/ЗАГУБА ОТ ИНВЕСТИЦИИ ЗА ПРОДАЖБА</b>				
Печалба/загуба от инвестиции за продажба	1 862			
Печалба/загуба от инструменти, хеджиращи ефективно инвестициите за продажба	-507			
<b>ПЕЧАЛБА/ЗАГУБА ОТ ИНВЕСТИЦИИ ДО ПАДЕЖ</b>	<b>7 319</b>			

(продължава)

(продължение)

(хил. лв.)

	Общо	в това число		
		левове	евро	други валути
<b>ДРУГИ НЕЛИХВЕНИ ПРИХОДИ</b>				
Приходи от обслужване на кредити	38 116			
Приходи от такси по задбалансови условни ангажименти	8 148			
Такси за обслужване на депозити	44 950			
Други такси и комисиони	63 435			
Печалба/загуба от активи за препродажба	75			
Печалба/загуба от продажба на други активи	5 552			
Друг нелихвен доход	13 031			
<b>НЕЛИХВЕНИ РАЗХОДИ</b>				
Заплати, социално и пенсионно осигуряване	133 029			
Нетни разходи за използване на дълготрайни материални активи	74 990			
Разходи за външни услуги, изплатени на акционери, дъщерни и асоциирани дружества	4 658			
Други разходи за външни услуги	75 380			
Други нелихвени разходи	70 866			
<b>ПЕЧАЛБА/ЗАГУБА ПРЕДИ ВАЛУТНА ПРЕОЦЕНКА, ИЗВЪНРЕДНИ ПРИХОДИ/РАЗХОДИ И ДАНЪЦИ</b>	<b>293 447</b>			
<b>ПЕЧАЛБА/ЗАГУБА ОТ ВАЛУТНА ПРЕОЦЕНКА</b>	<b>19 432</b>			
<b>ИЗВЪНРЕДНА ПЕЧАЛБА/ЗАГУБА</b>	<b>2 833</b>			
<b>ДАНЪЦИ</b>	<b>74 009</b>			
<b>МАЛЦИНСТВЕНО УЧАСТИЕ</b>	<b>0</b>			
<b>НЕТНА ПЕЧАЛБА/ЗАГУБА</b>	<b>241 703</b>			

Източник: БНБ.

1.12.3. БАЛАНС НА БАНКИТЕ ОТ ВТОРА ГРУПА КЪМ СЕПТЕМВРИ 2003 г.

(хил. лв.)

	Общо	в това число		
		лехове	евро	други валути
<b>АКТИВИ</b>				
<b>Парични средства в каса и по разплащателна сметка в БНБ</b>	<b>208 929</b>	<b>127 274</b>	<b>32 231</b>	<b>49 424</b>
<b>Вземания от финансови институции</b>				
Безсрочни депозити в банки	83 973	31 638	18 118	34 217
Срочни депозити в банки	489 648	57 867	181 673	250 108
Кредити на банки	3 791	3 791	0	0
Други вземания от банки	420	0	416	4
Кредити на други финансови институции	15 610	5 610	2 304	7 696
<b>Общо вземания от финансови институции</b>	<b>593 442</b>	<b>98 906</b>	<b>202 511</b>	<b>292 025</b>
Минус специфични провизии	1 222	343	753	126
<b>Нетни вземания от финансови институции</b>	<b>592 220</b>	<b>98 563</b>	<b>201 758</b>	<b>291 899</b>
<b>Вземания по споразумения за обратно изкупуване на ценни книжа</b>	<b>28 030</b>	<b>16 317</b>	<b>10 625</b>	<b>1 088</b>
<b>Оборотен портфейл</b>	<b>517 906</b>	<b>282 306</b>	<b>120 539</b>	<b>115 061</b>
<b>Инвестиционен портфейл</b>				
Инвестиции до падеж	14 620	0	8 835	5 785
Инвестиции за продажба	59 594	42 759	15 151	1 684
<b>Кредити на нефинансови институции и други клиенти</b>				
Кредити на бюджета	4 549	4 549	0	0
Търговски кредити				
Кредити за търговско недвижимо имущество и строителство	436 558	133 824	227 611	75 123
Други търговски кредити	1 043 310	508 108	365 240	169 962
Селскостопански кредити	69 096	54 286	12 910	1 900
Потребителски кредити	43 059	38 078	3 939	1 042
Жилищни ипотечни кредити на физически лица	20 889	3 036	10 676	7 177
Други кредити	46 178	35 849	4 794	5 535
<b>Общо кредити на нефинансови институции и други клиенти</b>	<b>1 663 639</b>	<b>777 730</b>	<b>625 170</b>	<b>260 739</b>
Минус специфични провизии	75 248	43 422	16 820	15 006
<b>Нетни кредити на нефинансови институции и други клиенти</b>	<b>1 588 391</b>	<b>734 308</b>	<b>608 350</b>	<b>245 733</b>
в т. ч. закупени кредити	2 899			
<b>Активи за препродажба</b>	<b>4 778</b>	<b>4 778</b>	<b>0</b>	<b>0</b>
<b>Инвестиции в неконсолидирани дъщерни и асоциирани дружества</b>	<b>711</b>	<b>710</b>	<b>1</b>	<b>0</b>
<b>Други активи</b>				
Деривати за хеджиране	7	0	7	0
Вземания от лихви	16 704	7 476	6 096	3 132
Други активи	72 215	57 917	4 634	9 664
<b>Общо други активи</b>	<b>88 926</b>	<b>65 393</b>	<b>10 737</b>	<b>12 796</b>
Минус специфични провизии	13 767	11 889	1 595	283
<b>Нетни други активи</b>	<b>75 159</b>	<b>53 504</b>	<b>9 142</b>	<b>12 513</b>
<b>Нематериални активи</b>	<b>8 450</b>	<b>8 450</b>	<b>0</b>	<b>0</b>
<b>Сгради и други дълготрайни материални активи</b>	<b>126 124</b>	<b>126 124</b>	<b>0</b>	<b>0</b>
<b>Общо активи</b>	<b>3 224 912</b>	<b>1 495 093</b>	<b>1 006 632</b>	<b>723 187</b>

(продължава)



(продължение)

(хил. лв.)

	Общо	в това число		
		левове	евро	други валути
<b>ПАСИВИ, МАЛЦИНСТВЕНО УЧАСТИЕ И КАПИТАЛ</b>				
<b>Депозити на финансови институции</b>				
Безсрочни депозити на банки	71 518	52 231	17 426	1 861
Срочни депозити на банки	103 254	41 582	53 591	8 081
Депозити на други финансови институции	171 976	130 987	27 314	13 675
<b>Депозити на нефинансови институции и други клиенти</b>				
Безсрочни депозити	873 794	609 338	119 551	144 905
Срочни депозити	856 962	197 604	244 618	414 740
Спестовни депозити	83 930	32 931	21 419	29 580
<b>Общо депозити</b>	<b>2 161 434</b>	<b>1 064 673</b>	<b>483 919</b>	<b>612 842</b>
<b>Задължения по споразумения за обратно изкупуване на ценни книжа</b>	<b>54 291</b>	<b>42 136</b>	<b>9 749</b>	<b>2 406</b>
<b>Краткосрочни заемни средства</b>				
От БНБ	0	0	0	0
От банки	33 647	7 410	3 912	22 325
Други	29 108	14 387	9 289	5 432
<b>Дългосрочни заемни средства</b>	<b>306 650</b>	<b>55 063</b>	<b>219 718</b>	<b>31 869</b>
в т. ч. заемни средства от банки	152 728	2 500	150 228	0
<b>Подчинен срочен дълг и дългово-капиталови (хибридни) инструменти</b>				
Подчинен срочен дълг	2 016	1 000	536	480
Дългово-капиталови (хибридни) инструменти	16 785	0	0	16 785
<b>Други пасиви</b>				
Пасиви в оборотен портфейл	0	0	0	0
Деривати за хеджиране	2	0	2	0
Задължения по лихви	16 954	3 562	6 598	6 794
Провизии за задбалансови ангажименти	5 930	4 037	0	1 893
Други пасиви	115 630	56 389	25 171	34 070
<b>Общо пасиви</b>	<b>2 742 447</b>	<b>1 248 657</b>	<b>758 894</b>	<b>734 896</b>
<b>Малцинствено участие в консолидирани дъщерни дружества</b>	<b>0</b>	<b>0</b>	<b>0</b>	<b>0</b>
<b>Собствен капитал</b>				
Обикновени акции	347 106	347 106		
Премии, свързани с обикновени акции	3 997	3 997		
Привилегировани акции и премии, свързани с тях	0	0		
Резерви				
Неразпределена печалба/загуба от минали години	-16 960	-16 960		
Законови резерви	61 843	61 843		
Други резерви	21 048	21 048		
Кумулативна разлика от превръщане на отчетите в чуждестранна валута	0	0		
Други компоненти на капитала				
Преоценка – дълготрайни материални активи	17 433	17 433		
Преоценка – инвестиции за продажба	905	905		
Преоценка – хеджиране на паричен поток	0	0		
Печалба/загуба от текущата година	42 029	42 029		
Еднократен ефект от промяна на счетоводния режим	5 064	5 064		
<b>Общо собствен капитал</b>	<b>482 465</b>	<b>482 465</b>		
<b>Общо пасиви, малцинствено участие и капитал</b>	<b>3 224 912</b>	<b>1 731 122</b>	<b>758 894</b>	<b>734 896</b>
<b>Ред за справка: кредитни заместители и други задбалансови ангажименти</b>	<b>545 538</b>	<b>292 243</b>	<b>191 496</b>	<b>61 799</b>

Източник: БНБ.

1.12.4. ОТЧЕТ ЗА ПРИХОДИТЕ И РАЗХОДИТЕ НА БАНКИТЕ ОТ ВТОРА ГРУПА КЪМ СЕПТЕМВРИ 2003 г.

(хил. лв.)

	Общо	в това число		
		лехове	евро	други валути
<b>ПРИХОДИ ОТ ЛИХВИ И ДИВИДЕНТИ</b>				
Приходи от лихви от безсрочни депозити в банки	1 118	980	86	52
Приходи от лихви от срочни депозити в банки	6 643	911	3 926	1 806
Приходи от лихви от кредити на банки	240	13	11	216
Приходи от лихви от други вземания от банки	4	0	0	4
Приходи от лихви от кредити на други финансови институции	520	42	47	431
Приходи от лихви от споразумения за обратно изкупуване на ценни книжа	530	406	107	17
Приходи от лихви от активи в оборотен портфейл	24 168	13 322	4 912	5 934
Приходи от лихви от активи в инвестиционен портфейл	2 275	1 076	1 110	89
Български държавни ценни книжа	1 797	1 008	700	89
Други дългови ценни книжа на местни емитенти	72	68	4	0
Дългови ценни книжа на чуждестранни правителства и международни финансови институции	406	0	406	0
Други дългови ценни книжа на чуждестранни емитенти	0	0	0	0
Приходи от лихви от кредити	118 440	52 980	43 485	21 975
Кредити на бюджета	339	339	0	0
Кредити за търговско недвижимо имущество и строителство	35 107	9 182	17 683	8 242
Други търговски кредити	71 867	35 924	23 832	12 111
Селскостопански кредити	4 237	2 962	1 078	197
Потребителски кредити	2 590	2 340	182	68
Жилищни ипотечни кредити на физически лица	1 616	213	522	881
Други кредити	2 684	2 020	188	476
Приходи от дивиденди	1 226	1 226	0	0
<b>Общо приходи от лихви и дивиденди</b>	<b>155 164</b>	<b>70 956</b>	<b>53 684</b>	<b>30 524</b>
<b>РАЗХОДИ ЗА ЛИХВИ</b>				
Разходи за лихви по депозити на банки	3 407	1 657	1 519	231
Разходи за лихви по депозити на други финансови институции	7 203	5 671	1 071	461
Разходи за лихви по безсрочни депозити на нефинансови институции и други клиенти	4 756	3 012	1 054	690
Разходи за лихви по срочни депозити на нефинансови институции и други клиенти	26 910	5 955	8 097	12 858
Разходи за лихви по спестовни депозити на нефинансови институции и други клиенти	823	366	186	271
Разходи за лихви по споразумения за обратно изкупуване на ценни книжа	1 066	734	235	97
Разходи за лихви по краткосрочни заемни средства	977	288	119	570
Разходи за лихви по дългосрочни заемни средства	9 882	1 317	6 717	1 848
Разходи за лихви по подчинен срочен дълг	98	39	33	26
Разходи за лихви по дългово-капиталови (хибридни) инструменти	1 186	0	0	1 186
Разходи за лихви по други пасиви	1 019	26	70	923
<b>Общо разходи за лихви</b>	<b>57 327</b>	<b>19 065</b>	<b>19 101</b>	<b>19 161</b>
<b>НЕТЕН ДОХОД ОТ ЛИХВИ И ДИВИДЕНТИ</b>	<b>97 837</b>	<b>51 891</b>	<b>34 583</b>	<b>11 363</b>
<b>КРЕДИТНИ ПРОВИЗИИ</b>				
Начислени провизии	39 902			
Рейнтегрирани провизии	34 026			
Нетни кредитни провизии	5 876			
<b>ПЕЧАЛБА/ЗАГУБА ОТ ОБОРОТЕН ПОРТФЕЙЛ</b>				
Печалба/загуба от ценни книжа в оборотен портфейл	14 114			
Печалба/загуба от деривати за търговия	3 713			
Общо печалба/загуба от оборотен портфейл	17 827			
<b>ПЕЧАЛБА/ЗАГУБА ОТ ИНВЕСТИЦИИ ЗА ПРОДАЖБА</b>				
Печалба/загуба от инвестиции за продажба	8 472			
Печалба/загуба от инструменти, хеджиращи ефективно инвестициите за продажба	0			
<b>ПЕЧАЛБА/ЗАГУБА ОТ ИНВЕСТИЦИИ ДО ПАДЕЖ</b>	<b>0</b>			

(продължава)

(продължение)

(хил. лв.)

	Общо	в това число		
		левове	евро	други валути
<b>ДРУГИ НЕЛИХВЕНИ ПРИХОДИ</b>				
Приходи от обслужване на кредити	11 982			
Приходи от такси по задбалансови условни ангажменти	4 652			
Такси за обслужване на депозити	14 632			
Други такси и комисиони	14 087			
Печалба/загуба от активи за препродажба	163			
Печалба/загуба от продажба на други активи	418			
Друг нелихвен доход	4 832			
<b>НЕЛИХВЕНИ РАЗХОДИ</b>				
Заплати, социално и пенсионно осигуряване	48 808			
Нетни разходи за използване на дълготрайни материални активи	26 825			
Разходи за външни услуги, изплатени на акционери, дъщерни и асоциирани дружества	1 745			
Други разходи за външни услуги	22 464			
Други нелихвени разходи	23 542			
<b>ПЕЧАЛБА/ЗАГУБА ПРЕДИ ВАЛУТНА ПРЕОЦЕНКА, ИЗВЪНРЕДНИ ПРИХОДИ/РАЗХОДИ И ДАНЪЦИ</b>	<b>45 642</b>			
<b>ПЕЧАЛБА/ЗАГУБА ОТ ВАЛУТНА ПРЕОЦЕНКА</b>	<b>5 069</b>			
<b>ИЗВЪНРЕДНА ПЕЧАЛБА/ЗАГУБА</b>	<b>693</b>			
<b>ДАНЪЦИ</b>	<b>9 375</b>			
<b>МАЛЦИНСТВЕНО УЧАСТИЕ</b>	<b>0</b>			
<b>НЕТНА ПЕЧАЛБА/ЗАГУБА</b>	<b>42 029</b>			

Източник: БНБ.

1.12.5. БАЛАНС НА БАНКИТЕ ОТ ТРЕТА ГРУПА КЪМ СЕПТЕМВРИ 2003 г.

(хил. лв.)

	Общо	С лица от групата	С лица извън групата			
			общо	левове	евро	други валути
<b>АКТИВИ</b>						
<b>Парични средства в каса и по разплащателна сметка в БНБ</b>	<b>55 908</b>		<b>55 908</b>	<b>20 422</b>	<b>2 673</b>	<b>32 813</b>
<b>Вземания от финансови институции</b>						
Безсрочни депозити в банки	6 255	3 491	2 764	31	1 087	1 646
Срочни депозити в банки	224 498	173 630	50 868	12 950	29 240	8 678
Кредити на банки	0	0	0	0	0	0
Други вземания от банки	0	0	0	0	0	0
Кредити на други финансови институции	85 557	85 557	0	0	0	0
<b>Общо вземания от финансови институции</b>	<b>316 310</b>	<b>262 678</b>	<b>53 632</b>	<b>12 981</b>	<b>30 327</b>	<b>10 324</b>
<b>Минус специфични провизии</b>	<b>0</b>		<b>0</b>	<b>0</b>	<b>0</b>	<b>0</b>
<b>Нетни вземания от финансови институции</b>	<b>316 310</b>	<b>262 678</b>	<b>53 632</b>	<b>12 981</b>	<b>30 327</b>	<b>10 324</b>
<b>Вземания по споразумения за обратно изкупуване на ценни книжа</b>	<b>2 000</b>	<b>0</b>	<b>2 000</b>	<b>2 000</b>	<b>0</b>	<b>0</b>
<b>Оборотен портфейл</b>	<b>25 653</b>	<b>47</b>	<b>25 606</b>	<b>10 040</b>	<b>13 154</b>	<b>2 412</b>
<b>Инвестиционен портфейл</b>						
Инвестиции до падеж	0	0	0	0	0	0
Инвестиции за продажба	33 992	0	33 992	2 600	27 099	4 293
<b>Кредити на нефинансови институции и други клиенти</b>						
Кредити на бюджета	0		0	0	0	0
Търговски кредити						
Кредити за търговско недвижимо имущество и строителство	128 759		128 759	18 439	100 605	9 715
Други търговски кредити	320 460		320 460	144 936	149 891	25 633
Селскостопански кредити	13 564		13 564	11 284	782	1 498
Потребителски кредити	2 787		2 787	2 274	225	288
Жилищни ипотечни кредити на физически лица	7 013		7 013	5 971	734	308
Други кредити	22 317	0	22 317	10 166	12 132	19
<b>Общо кредити на нефинансови институции и други клиенти</b>	<b>494 900</b>	<b>0</b>	<b>494 900</b>	<b>193 070</b>	<b>264 369</b>	<b>37 461</b>
<b>Минус специфични провизии</b>	<b>13 908</b>		<b>13 908</b>	<b>9 406</b>	<b>3 370</b>	<b>1 132</b>
<b>Нетни кредити на нефинансови институции и други клиенти</b>	<b>480 992</b>	<b>0</b>	<b>480 992</b>	<b>183 664</b>	<b>260 999</b>	<b>36 329</b>
<b>в т. ч. закупени кредити</b>						
от лица от групата	0					
от лица извън групата	0					
<b>Активи за препродажба</b>	<b>0</b>		<b>0</b>	<b>0</b>	<b>0</b>	<b>0</b>
<b>Други активи</b>						
Деривати за хеджиране	0	0	0	0	0	0
Вземания от лихви	1 560	188	1 372	471	861	40
Други активи	5 224	62	5 162	2 190	1 288	1 684
<b>Общо други активи</b>	<b>6 784</b>	<b>250</b>	<b>6 534</b>	<b>2 661</b>	<b>2 149</b>	<b>1 724</b>
<b>Минус специфични провизии</b>	<b>234</b>		<b>234</b>	<b>0</b>	<b>0</b>	<b>234</b>
<b>Нетни други активи</b>	<b>6 550</b>	<b>250</b>	<b>6 300</b>	<b>2 661</b>	<b>2 149</b>	<b>1 490</b>
<b>Нематериални активи</b>	<b>5 253</b>		<b>5 253</b>	<b>5 253</b>	<b>0</b>	<b>0</b>
<b>Сгради и други дълготрайни материални активи</b>	<b>4 816</b>		<b>4 816</b>	<b>4 816</b>	<b>0</b>	<b>0</b>
<b>Общо активи</b>	<b>931 474</b>	<b>262 975</b>	<b>668 499</b>	<b>244 437</b>	<b>336 401</b>	<b>87 661</b>

(продължава)

(продължение)

(хил. лв.)

	Общо	С лица от групата	С лица извън групата			
			общо	левове	евро	други валути
<b>ПАСИВИ, РЕЗЕРВИ И ФИНАНСОВ РЕЗУЛТАТ</b>						
<b>Депозити на финансови институции</b>						
Безсрочни депозити на банки	5 722	3 075	2 647	2 561	63	23
Срочни депозити на банки	359 950	167 658	192 292	22 950	90 164	79 178
Депозити на други финансови институции	17 189	3 758	13 431	5 755	5 429	2 247
<b>Депозити на нефинансови институции и други клиенти</b>						
Безсрочни депозити	245 134	0	245 134	98 905	99 601	46 628
Срочни депозити	185 078	0	185 078	56 015	83 086	45 977
Спестовни депозити	24 725	0	24 725	2 129	10 926	11 670
<b>Общо депозити</b>	<b>837 798</b>	<b>174 491</b>	<b>663 307</b>	<b>188 315</b>	<b>289 269</b>	<b>185 723</b>
<b>Задължения по споразумения за обратно изкупуване на ценни книжа</b>	<b>7 028</b>	<b>0</b>	<b>7 028</b>	<b>7 028</b>	<b>0</b>	<b>0</b>
<b>Краткосрочни заемни средства</b>						
От БНБ	0		0	0	0	0
От банки	0	0	0	0	0	0
Други	0	0	0	0	0	0
<b>Дългосрочни заемни средства</b>	<b>26 901</b>	<b>26 901</b>	<b>0</b>	<b>0</b>	<b>0</b>	<b>0</b>
в т. ч. заемни средства от банки	26 901	26 901	0	0	0	0
<b>Други пасиви</b>						
Пасиви в оборотен портфейл	130	86	44	0	34	10
Деривати за хеджиране	0	0	0	0	0	0
Задължения по лихви	970	158	812	488	207	117
Провизии за задбалансови ангажменти	0	0	0	0	0	0
Други пасиви	37 908	22 871	15 037	10 084	2 387	2 566
<b>Общо пасиви</b>	<b>910 735</b>	<b>224 507</b>	<b>686 228</b>	<b>205 915</b>	<b>291 897</b>	<b>188 416</b>
<b>Резерви и финансов резултат</b>						
<b>Резерви</b>						
Неразпределена печалба/загуба от минали години	10 173	10 173				
Други резерви	0	0				
<b>Преоценъчни резерви</b>						
Преоценка – дълготрайни материални активи	718	718				
Преоценка – инвестиции за продажба	-83	-83				
Преоценка – хеджиране на паричен поток	0	0				
Печалба/загуба от текущата година	9 931		9 931			
Еднократен ефект от промяна на счетоводния режим	0	0				
<b>Общо резерви и финансов резултат</b>	<b>20 739</b>	<b>10 808</b>	<b>9 931</b>			
<b>Общо пасиви, резерви и финансов резултат</b>	<b>931 474</b>	<b>235 315</b>	<b>696 159</b>	<b>215 846</b>	<b>291 897</b>	<b>188 416</b>
<b>Ред за справка: кредитни заместители и други задбалансови ангажменти</b>	<b>453 440</b>	<b>18 111</b>	<b>435 329</b>	<b>125 242</b>	<b>206 437</b>	<b>103 650</b>

Източник: БНБ.

1.12.6. ОТЧЕТ ЗА ПРИХОДИТЕ И РАЗХОДИТЕ НА БАНКИТЕ ОТ ТРЕТА ГРУПА КЪМ СЕПТЕМВРИ 2003 г.

(хил. лв.)

	Общо	С лица от групата	С лица извън групата			
			общо	левове	евро	други валути
<b>ПРИХОДИ ОТ ЛИХВИ И ДИВИДЕНТИ</b>						
Приходи от лихви от безсрочни депозити в банки	36	29	7	6	1	0
Приходи от лихви от срочни депозити в банки	2 270	1 411	859	302	480	77
Приходи от лихви от кредити на банки	0	0	0	0	0	0
Приходи от лихви от други вземания от банки	0	0	0	0	0	0
Приходи от лихви от кредити на други финансови институции	2 329	2 329	0	0	0	0
Приходи от лихви от споразумения за обратно изкупуване на ценни книжа	0	0	0	0	0	0
Приходи от лихви от активи в оборотен портфейл	782	0	782	663	119	0
Приходи от лихви от активи в инвестиционен портфейл	1 821	0	1 821	177	1 225	419
Български държавни ценни книжа	407		407	177	230	0
Други дългови ценни книжа на местни емитенти	0	0	0	0	0	0
Дългови ценни книжа на чуждестранни правителства и международни финансови институции	1 414		1 414	0	995	419
Други дългови ценни книжа на чуждестранни емитенти	0	0	0	0	0	0
Приходи от лихви от кредити	20 329	0	20 329	9 961	8 838	1 530
Кредити на бюджета	0		0	0	0	0
Кредити за търговско недвижимо имущество и строителство	3 461		3 461	696	2 626	139
Други търговски кредити	14 159		14 159	7 321	5 545	1 293
Селскостопански кредити	1 096		1 096	812	229	55
Потребителски кредити	172		172	146	17	9
Жилищни ипотечни кредити на физически лица	377		377	286	57	34
Други кредити	1 064	0	1 064	700	364	0
Приходи от дивиденди	0	0	0	0	0	0
<b>Общо приходи от лихви и дивиденди</b>	<b>27 567</b>	<b>3 769</b>	<b>23 798</b>	<b>11 109</b>	<b>10 663</b>	<b>2 026</b>
<b>РАЗХОДИ ЗА ЛИХВИ</b>						
Разходи за лихви по депозити на банки	5 072	1 549	3 523	998	2 019	506
Разходи за лихви по депозити на други финансови институции	92	31	61	41	10	10
Разходи за лихви по безсрочни депозити на нефинансови институции и други клиенти	1 473	0	1 473	450	852	171
Разходи за лихви по срочни депозити на нефинансови институции и други клиенти	2 341	0	2 341	1 242	727	372
Разходи за лихви по спестовни депозити на нефинансови институции и други клиенти	146	0	146	15	64	67
Разходи за лихви по споразумения за обратно изкупуване на ценни книжа	202	0	202	202	0	0
Разходи за лихви по краткосрочни заемни средства	28	0	28	28	0	0
Разходи за лихви по дългосрочни заемни средства	29	29	0	0	0	0
Разходи за лихви по други пасиви	1	1	0	0	0	0
<b>Общо разходи за лихви</b>	<b>9 384</b>	<b>1 610</b>	<b>7 774</b>	<b>2 976</b>	<b>3 672</b>	<b>1 126</b>
<b>НЕТЕН ДОХОД ОТ ЛИХВИ И ДИВИДЕНТИ</b>	<b>18 183</b>	<b>2 159</b>	<b>16 024</b>	<b>8 133</b>	<b>6 991</b>	<b>900</b>
<b>КРЕДИТНИ ПРОВИЗИИ</b>						
Начислени провизии	5 812	0	5 812			
Резинтегрирани провизии	9 861	302	9 559			
Нетни кредитни провизии	-4 049	-302	-3 747			
<b>ПЕЧАЛБА/ЗАГУБА ОТ ОБОРОТЕН ПОРТФЕЙЛ</b>						
Печалба/загуба от ценни книжа в оборотен портфейл	1 347	0	1 347			
Печалба/загуба от деривати за търговия	1 091	6	1 085			
Общо печалба/загуба от оборотен портфейл	2 438	6	2 432			
<b>ПЕЧАЛБА/ЗАГУБА ОТ ИНВЕСТИЦИИ ЗА ПРОДАЖБА</b>						
Печалба/загуба от инвестиции за продажба	643	0	643			
Печалба/загуба от инструменти, хеджиращи ефективно инвестициите за продажба	0	0	0			
<b>ПЕЧАЛБА/ЗАГУБА ОТ ИНВЕСТИЦИИ ДО ПАДЕЖ</b>	<b>0</b>	<b>0</b>	<b>0</b>			

(продължава)

(продължение)

(хил. лв.)

	Общо	С лица от групата	С лица извън групата			
			общо	левове	евро	други валути
<b>ДРУГИ НЕЛИХВЕНИ ПРИХОДИ</b>						
Приходи от обслужване на кредити	797	27	770			
Приходи от такси по задбалансови условни ангажименти	884	1	883			
Такси за обслужване на депозити	1 364	0	1 364			
Други такси и комисиони	4 125	25	4 100			
Печалба/загуба от активи за препродажба	0	0	0			
Печалба/загуба от продажба на други активи	0	0	0			
Друг нелихвен доход	1 870	0	1 870			
<b>НЕЛИХВЕНИ РАЗХОДИ</b>						
Заплати, социално и пенсионно осигуряване	6 061		6 061			
Нетни разходи за използване на дълготрайни материални активи	3 436		3 436			
Други разходи за външни услуги	9 114	3 432	5 682			
Други нелихвени разходи	5 607	27	5 580			
<b>ПЕЧАЛБА/ЗАГУБА ПРЕДИ ВАЛУТНА ПРЕОЦЕНКА, ИЗВЪНРЕДНИ ПРИХОДИ/РАЗХОДИ И ДАНЪЦИ</b>						
	<b>10 135</b>	<b>-939</b>	<b>11 074</b>			
<b>ПЕЧАЛБА/ЗАГУБА ОТ ВАЛУТНА ПРЕОЦЕНКА</b>						
	<b>1 894</b>	<b>22</b>	<b>1 872</b>			
<b>ИЗВЪНРЕДНА ПЕЧАЛБА/ЗАГУБА</b>						
	<b>-71</b>	<b>0</b>	<b>-71</b>			
<b>ДАНЪЦИ</b>						
	<b>2 027</b>		<b>2 027</b>			
<b>НЕТНА ПЕЧАЛБА/ЗАГУБА</b>						
	<b>9 931</b>	<b>-917</b>	<b>10 848</b>			

Източник: БНБ.

1.13. МЕЖДУБАНКОВ ПАРИЧЕН ПАЗАР

Септември 2003 г.	Обеми (хил. лв.)				Лихвени проценти			Свърхрезерви* (хил. лв.)
	депозити	репо- сделки	покупки на ДЦК	общ обем	по предоставени депозити	по репо- сделки	среден за деня	
1	20 350	3 050	4 167	27 567	0.42	0.80	0.47	67 894
2	46 300	7 850	0	54 150	0.66	0.86	0.69	3 007
3	31 050	1 850	4 184	37 084	0.67	1.11	0.70	5 757
4	50 500	1 997	0	52 497	0.64	2.34	0.71	85 826
5	89 500	5 475	6 769	101 744	0.71	1.26	0.74	102 144
8	75 220	2 840	2 559	80 619	0.71	1.00	0.72	76 517
9	57 350	5 670	481	63 501	0.88	1.34	0.92	96 326
10	87 080	6 275	3 335	96 690	1.20	2.25	1.27	65 537
11	72 950	7 200	3 763	83 913	1.51	2.40	1.59	41 071
12	73 050	3 630	1 983	78 663	2.01	2.56	2.04	- 8 361
15	65 000	400	5 644	71 044	2.93	3.00	2.94	- 97 173
16	54 150	3 920	0	58 070	4.08	4.26	4.09	- 51 821
17	48 700	2 864	0	51 564	2.50	2.98	2.53	- 26 849
18	55 900	4 015	779	60 694	2.23	3.49	2.31	- 11 816
19	66 250	6 670	260	73 180	2.44	3.03	2.49	- 24 747
23	50 350	3 020	905	70 440	2.31	2.88	2.35	- 33 447
24	62 150	3 140	3 722	69 012	2.74	2.74	2.74	- 55 991
25	61 550	8 205	3 819	73 574	3.22	3.61	3.26	39 078
26	61 150	10 686	10 854	82 690	2.05	2.55	2.13	86 360
29	74 075	200	10 539	84 814	1.67	2.40	1.67	25 161
30	89 085	4 895	3 945	97 925	1.66	2.45	1.70	- 4 701
<b>Средно за месеца</b>	<b>61 510</b>	<b>4 469</b>	<b>3 224</b>	<b>69 973</b>	<b>1.80</b>	<b>2.36</b>	<b>1.84</b>	<b>18 226</b>

\* Данните са от сетълмента.

**Забележка:** Средният лихвен процент за деня е среднопретеглен за извършените през деня операции.

Източник: БНБ.

1.14. БАНКОВ ВАЛУТЕН ПАЗАР

(евро)

Септември 2003 г.	Банков сектор		Българска народна банка	
	Купена валута	Продадена валута	Купена валута	Продадена валута
1	38 116 680	33 722 410	1 992 020	80 135
2	27 747 276	32 781 268	18 673	545 352
3	27 980 182	34 406 558	37 059	21 227
4	36 516 128	32 067 779	56 499	284 158
5	37 662 997	40 875 283	26 298	48 283
8	41 593 643	41 653 029	38 321	48 443
9	39 293 477	38 955 222	1 285 905	300 115
10	32 795 167	26 634 826	902 785	170 477
11	36 414 602	39 633 148	2 112 214	1 258 850
12	33 092 180	38 831 346	35 432	552 337
15	61 179 958	75 050 462	15 929 508	74 164
16	55 283 611	57 365 233	23 034 587	1 154 491
17	34 525 801	36 753 264	1 042 770	133 120
18	37 387 280	35 663 279	570 861	255 744
19	35 263 568	35 597 004	633 783	495 703
23	45 095 434	40 330 550	1 093 400	1 406 437
24	43 302 146	49 670 282	46 006	129 263
25	47 359 298	48 683 340	3 706 184	463 159
26	32 515 964	39 097 582	29 541	152 278
29	75 730 735	71 049 972	93 860	149 050
30	59 708 406	64 911 343	2 131 810	19 104
<b>Общо за месеца</b>	<b>878 564 533</b>	<b>913 733 180</b>	<b>54 817 516</b>	<b>7 741 890</b>
<b>Среднодневно</b>	<b>41 836 406</b>	<b>43 511 104</b>	<b>2 610 358</b>	<b>368 661</b>

Източник: БНБ.



**1.15. КУПЕНА И ПРОДАДЕНА НАЛИЧНА ВАЛУТА  
(ПОДРАЗДЕЛЕНИЯ НА ЕВРОТО)  
ОТ КАСОВИТЕ СЛУЖБИ НА БНБ\***

(хил. евро)

	Купена валута**	Продадена валута
I.2002	15 129	9 897
II.2002	5 954	3 486
III.2002	1 877	596
IV.2002	1 122	331
V.2002	863	199
VI.2002	3 026	210
VII.2002	6 871	222
VIII.2002	10 496	195
IX.2002	6 049	241
X.2002	2 579	227
XI.2002	860	233
XII.2002	757	309
I.2003	424	654
II.2003	298	383
III.2003	418	201
IV.2003	2 422	175
V.2003	4 341	144
VI.2003	11 882	188
VII.2003	19 122	186
VIII.2003	19 933	227
IX.2003	10 007	265
в т. ч. по дни		
1	840	6
2	1 026	12
3	391	4
4	552	10
5	481	22
8	634	6
9	446	11
10	345	60
11	341	20
12	474	10
15	650	28
16	557	4
17	431	17
18	322	6
19	337	7
23	763	4
24	202	8
25	164	8
26	591	7
29	338	12
30	122	3

\* Операции само с физически лица.

\*\* Включва всички валути, подразделения на евро.

Източник: БНБ.

**1.16. ОСНОВЕН ЛИХВЕН ПРОЦЕНТ**

В сила от	ОЛП	
	прост годишен	ефективен годишен
2.I.2002	4.78	4.87
6.II.2002	4.54	4.62
6.III.2002	4.43	4.50
3.IV.2002	4.08	4.14
30.IV.2002	3.92	3.98
5.VI.2002	3.71	3.76
3.VII.2002	3.67	3.72
7.VIII.2002	3.79	3.84
4.IX.2002	3.75	3.80
2.X.2002	3.71	3.76
6.XI.2002	3.71	3.76
4.XII.2002	3.31	3.35
29.I.2003	2.50	2.52
26.II.2003	2.52	2.54
26.III.2003	2.56	2.58
30.IV.2003	2.95	2.98
28.V.2003	2.96	2.99
25.VI.2003	2.52	2.54
30.VII.2003	2.52	2.54
27.VIII.2003	2.56	2.58
24.IX.2003	2.59	2.62

Източник: БНБ.

1.17. ЛИХВЕНИ ПРОЦЕНТИ И ДОХОДНОСТ НА ДЦК

Показатели	2002 г.											
	I	II	III	IV	V	VI	VII	VIII	IX	X	XI	XII
<b>ОСНОВЕН ЛИХВЕН ПРОЦЕНТ</b> (в края на периода)	4.87	4.62	4.50	3.98	3.98	3.76	3.72	3.85	3.81	3.76	3.76	3.35
<b>КРАТКОСРОЧНИ ЛИХВЕНИ ПРОЦЕНТИ</b> (среднопотеглени)												
Лихвени проценти по предоставени депозити на междубанковия пазар												
до един ден	0.99	1.52	1.22	1.69	1.69	7.03	4.47	3.13	2.94	3.15	1.00	1.23
от един до три дена	0.81	1.46	1.10	1.58	1.59	7.30	4.65	2.97	2.71	3.23	0.73	1.06
от три дена до една седмица	1.00	1.47	1.16	1.85	1.94	6.00	3.31	2.99	4.28	2.39	1.08	0.80
от една седмица до един месец	2.01	2.45	1.89	1.99	1.83	7.32	5.21	4.39	2.19	3.95	2.61	1.77
над един месец	3.32	3.35	3.19	3.19	2.88	4.11	5.22	4.89	4.46	4.08	3.96	3.13
Лихвени проценти по срочни депозити <sup>1</sup>	4.71	5.23	4.68	3.40	4.55	5.69	5.48	5.94	4.69	4.16	4.92	4.26
левове	2.74	2.85	2.35	2.99	2.93	3.24	3.48	3.01	2.98	3.19	3.07	3.18
евро*	2.20	2.24	2.22	2.22	2.13	2.14	2.19	2.40	2.10	2.19	2.21	2.21
щатски долари	1.73	1.64	1.70	1.59	1.57	1.72	1.63	1.71	1.65	1.63	1.51	1.57
Лихвени проценти по безсрочни депозити <sup>1</sup>												
левове	0.35	0.35	0.31	0.42	0.38	0.39	0.31	0.42	0.38	0.31	0.35	0.40
евро*	0.47	0.44	0.39	0.50	0.50	0.44	0.47	0.70	0.61	0.48	0.53	0.55
щатски долари	0.84	0.77	0.65	0.62	0.71	0.66	0.69	0.63	0.58	0.60	0.58	0.69
Лихвени проценти по кредити <sup>2</sup>												
левове	10.07	9.80	9.67	10.12	9.58	9.65	10.28	9.94	10.10	8.68	9.00	10.22
евро*	9.47	11.70	10.77	9.90	9.70	8.51	6.25	9.47	12.59	10.62	9.44	9.41
щатски долари	10.27	5.90	12.66	7.40	5.98	9.73	9.33	9.51	11.10	9.62	5.26	6.57
Доходност на емисиите от ДЦК	4.87	4.62	4.84	4.06	-	4.70	3.72	3.85	4.77	3.76	3.76	4.28
<b>ДЪЛГОСРОЧНИ ЛИХВЕНИ ПРОЦЕНТИ</b> (среднопотеглени)												
Лихвени проценти по кредити <sup>2</sup>												
левове	15.73	15.65	14.04	14.33	13.87	14.59	14.48	13.24	14.52	13.96	14.19	14.19
евро*	11.72	11.53	12.63	11.64	10.70	10.64	12.79	12.08	8.32	10.40	10.16	10.19
щатски долари	14.38	12.79	13.23	12.58	14.74	11.04	10.86	10.26	8.49	13.75	10.46	8.73
Доходност на емисиите от ДЦК												
левове	7.32	6.85	6.43	7.51	6.81	7.12	7.12	7.28	6.32	6.83	6.39	5.71
евро												

Показатели	2003 г.								
	I	II	III	IV	V	VI	VII	VIII	IX
<b>ОСНОВЕН ЛИХВЕН ПРОЦЕНТ</b> (в края на периода)	2.52	2.55	2.58	2.98	2.99	2.54	2.54	2.58	2.61
<b>КРАТКОСРОЧНИ ЛИХВЕНИ ПРОЦЕНТИ</b> (среднопотеглени)									
Лихвени проценти по предоставени депозити на междубанковия пазар									
до един ден	0.71	1.00	1.45	4.43	2.13	1.65	1.66	2.31	1.81
от един до три дена	0.67	0.95	1.45	4.75	2.04	1.65	1.63	2.29	1.81
от три дена до една седмица	0.75	0.98	1.34	3.24	1.88	1.39	1.50	2.33	1.52
от една седмица до един месец	0.87	0.73	2.09	4.20	3.17	2.10	2.21	2.66	2.49
над един месец	0.90	2.25	2.44	3.56	3.03	2.44	2.85	2.70	2.38
Лихвени проценти по срочни депозити <sup>1</sup>	2.72	2.69	2.95	3.48	6.30	4.65	3.46	-	3.04
левове	3.16	3.17	3.28	3.24	3.21	3.15	3.06	3.23	2.88
евро*	2.11	2.14	1.98	1.94	1.97	2.02	1.87	1.88	1.80
щатски долари	1.47	1.53	1.44	1.39	1.47	1.59	1.52	1.45	1.54
Лихвени проценти по безсрочни депозити <sup>1</sup>									
левове	0.41	0.41	0.43	0.44	0.42	0.43	0.40	0.42	0.43
евро*	0.51	0.65	0.59	0.54	0.51	0.50	0.49	0.44	0.48
щатски долари	0.61	0.51	0.46	0.50	0.41	0.42	0.43	0.37	0.37
Лихвени проценти по кредити <sup>2</sup>									
левове	8.84	9.80	9.09	8.71	10.46	10.14	8.68	7.81	9.72
евро*	7.59	8.65	5.72	6.79	8.83	7.82	6.69	6.93	6.95
щатски долари	6.30	5.79	10.34	7.25	5.35	7.53	8.01	10.28	7.82
Доходност на емисиите от ДЦК	3.61	2.55	2.58	3.84	2.99	2.54	2.54	2.58	2.61
<b>ДЪЛГОСРОЧНИ ЛИХВЕНИ ПРОЦЕНТИ</b> (среднопотеглени)									
Лихвени проценти по кредити <sup>2</sup>									
левове	13.58	13.69	13.76	14.30	13.62	14.43	13.08	13.92	13.21
евро*	10.58	11.33	11.18	9.45	10.83	10.43	10.10	9.85	9.72
щатски долари	12.60	13.04	12.36	9.06	12.25	12.76	11.04	9.49	14.82
Доходност на емисиите от ДЦК									
левове	5.85	5.63	-	5.93	6.22	5.53	5.42	5.13	5.15
евро		5.58	5.65	-	-	-	-	-	-

\* Позицията „евро“ включва еврото и всички валути, подразделения на еврото.

<sup>1</sup> Извършена е ревизия на динамичните редове от февруари 2000 г. във връзка с промяна в обхвата на лихвената статистика.

<sup>2</sup> Извършена е ревизия на данните за януари и февруари 2003 г. във връзка с промяна в обхвата на лихвената статистика.

Източник: БНБ.

1.18. МЕСЕЧНИ ЛИХВЕНИ ПРОЦЕНТИ<sup>1</sup>

	Номинални		Реални <sup>2</sup>	
	краткосрочни кредити	едномесечни депозити	краткосрочни кредити	едномесечни депозити
<b>2002</b>				
януари	0.80	0.21	-1.84	-2.42
февруари	0.78	0.20	-0.84	-1.41
март	0.77	0.17	-0.01	-0.61
април	0.81	0.23	0.92	0.34
май	0.77	0.22	2.90	2.34
юни	0.77	0.26	2.50	1.98
юли	0.82	0.27	0.71	0.16
август	0.79	0.23	1.46	0.90
септември	0.81	0.23	0.02	-0.56
октомври	0.70	0.25	-0.29	-0.73
ноември	0.72	0.23	0.56	0.07
декември	0.81	0.23	-0.42	-1.00
<b>2003</b>				
януари	0.71	0.24	0.06	-0.41
февруари	0.78	0.25	0.65	0.12
март	0.73	0.25	0.35	-0.12
април	0.70	0.24	0.41	-0.05
май	0.83	0.24	1.45	0.86
юни	0.81	0.24	3.04	2.46
юли	0.70	0.23	-0.18	-0.65
август	0.63	0.25	-0.12	-0.50
септември	0.78	0.22	-0.16	-0.72

<sup>1</sup> По левовите кредити и депозити.

<sup>2</sup> Дефлирани с индекса на потребителските цени.

Източник: БНБ.

1.19. ЛИХВЕН ДИФЕРЕНЦИАЛ МЕЖДУ ГОДИШНАТА ДОХОДНОСТ НА ТРИМЕСЕЧНИТЕ ДЦК И ТРИМЕСЕЧНИЯ ЛИБОР ЗА ЕВРОТО

(%)

Дата	Доходност на ДЦК		Лихвен процент (евро) (If)	Лихвен диференциал <sup>2</sup>
	до падежа	ефективна <sup>1</sup> (I)		
2.I.2002	1.19	4.87	3.28	1.54
6.II.2002	1.12	4.62	3.35	1.23
6.III.2002	1.13	4.50	3.37	1.10
3.IV.2002	1.03	4.14	3.44	0.68
30.IV.2002	0.99	3.98	3.39	0.57
5.VI.2002	0.95	3.76	3.47	0.28
3.VII.2002	0.94	3.72	3.43	0.28
7.VIII.2002	0.97	3.84	3.34	0.49
4.IX.2002	0.95	3.80	3.33	0.46
2.X.2002	0.95	3.76	3.28	0.47
6.XI.2002	0.95	3.76	3.21	0.53
4.XII.2002	0.83	3.35	2.98	0.36
29.I.2003	0.62	2.52	2.81	-0.28
26.II.2003	0.62	2.54	2.54	0.00
26.III.2003	0.65	2.58	2.53	0.06
30.IV.2003	0.75	2.98	2.53	0.44
28.V.2003	0.76	2.99	2.29	0.69
25.VI.2003	0.64	2.54	2.14	0.40
30.VII.2003	0.64	2.54	2.12	0.41
27.VIII.2003	0.65	2.58	2.15	0.42
24.IX.2003	0.65	2.62	2.14	0.47

<sup>1</sup> Изчислена на годишна база.

<sup>2</sup> Изчислен по формулата:

$$ID = \left[ \frac{(1 + I/100)}{(1 + If/100)} - 1 \right] \times 100$$

Източник: БНБ, Reuters.

1.20. ЦЕНИ НА РЕГИСТРИРАНИТЕ СДЕЛКИ С ДЦК, ДЕНОМИНИРАНИ В ЩАТСКИ ДОЛАРИ, ЕМИТИРАНИ ПО РЕДА НА ЧЛ. 5 ОТ ЗУНК

(щ. д.)

Дата	Цена		
	минимална	максимална	среднопотеглена
15.VIII.2003	85.65	87.84	86.81
25.VIII.2003	85.75	86.25	86.07
26.VIII.2003	86.21	86.21	86.21
27.VIII.2003	86.35	87.05	86.39
28.VIII.2003	85.96	86.50	86.28
29.VIII.2003	86.20	87.00	86.46
4.IX.2003	86.47	86.47	86.47
15.IX.2003	86.56	86.61	86.59
25.IX.2003	87.04	87.04	87.04
26.IX.2003	86.80	86.80	86.80
29.IX.2003	86.81	86.81	86.81

**Забележка:** Информацията се базира на регистрираните сделки в регистъра, воден в БНБ.

Източник: БНБ.

## 1.21. КОТИРОВКИ НА БЪЛГАРСКИТЕ БРЕЙДИ ОБЛИГАЦИИ

(щ. д. на 100 щ. д. номинал)

Дата	FLIRBs		IABs		DISCs	
	купува	продава	купува	продава	купува	продава
1.VIII.2003	96.50	97.00	94.63	95.25	96.75	97.25
4.VIII.2003	96.50	97.13	94.75	95.50	96.75	97.25
5.VIII.2003	97.00	97.50	94.63	95.38	96.88	98.00
6.VIII.2003	96.75	97.25	94.50	95.25	96.75	97.88
7.VIII.2003	95.75	96.50	94.13	94.75	96.00	97.00
8.VIII.2003	95.75	96.75	94.25	95.13	96.00	97.00
11.VIII.2003	96.00	96.50	94.13	95.25	96.00	97.00
12.VIII.2003	95.88	96.63	94.38	95.25	96.13	97.00
13.VIII.2003	95.88	96.63	94.63	95.13	96.13	97.00
14.VIII.2003	95.88	96.63	94.63	95.13	96.13	97.00
15.VIII.2003	95.88	96.63	94.38	95.25	96.00	96.75
18.VIII.2003	95.88	96.75	94.38	95.13	96.00	96.75
19.VIII.2003	95.88	96.75	94.13	95.13	96.00	97.00
20.VIII.2003	96.25	97.25	94.63	95.50	96.25	97.50
21.VIII.2003	96.25	97.25	94.63	95.50	96.25	97.38
22.VIII.2003	96.25	97.25	94.63	95.50	96.00	97.00
25.VIII.2003	96.25	97.25	94.63	95.50	96.25	97.13
26.VIII.2003	96.25	97.25	94.63	95.63	96.25	97.25
27.VIII.2003	96.38	96.75	94.63	95.38	96.25	97.25
28.VIII.2003	96.00	97.00	94.63	95.38	96.25	97.00
29.VIII.2003	96.38	97.25	94.63	95.38	96.25	97.13
1.IX.2003	96.25	97.00	94.50	95.38	96.25	97.25
2.IX.2003	96.13	97.00	94.63	95.25	96.25	97.25
3.IX.2003	96.38	97.38	94.63	95.50	96.50	97.25
4.IX.2003	95.75	97.50	94.75	95.63	96.75	97.25
5.IX.2003	96.00	97.25	94.75	95.63	97.00	97.38
8.IX.2003	96.50	97.63	94.63	95.50	97.00	97.63
9.IX.2003	96.38	97.50	94.50	95.38	96.75	97.50
10.IX.2003	97.13	97.50	96.13	96.63	97.00	97.50
11.IX.2003	97.00	97.50	96.13	96.38	96.88	97.63
12.IX.2003	97.00	97.50	95.00	95.75	96.88	97.63
15.IX.2003	97.00	97.50	95.00	95.88	96.88	97.63
16.IX.2003	97.00	97.50	95.00	96.00	97.00	97.50
17.IX.2003	97.00	97.50	96.13	96.63	97.25	97.50
18.IX.2003	97.13	97.50	96.25	96.63	97.25	97.50
19.IX.2003	97.13	97.50	96.13	96.50	97.00	97.50
23.IX.2003	96.75	97.50	95.50	96.50	96.75	97.50
24.IX.2003	96.75	97.50	95.50	96.50	97.00	97.50
25.IX.2003	96.63	97.50	95.75	96.50	97.00	97.75
26.IX.2003	96.63	97.50	96.00	96.50	97.00	97.75
29.IX.2003	96.63	97.50	96.00	96.50	97.00	97.88
30.IX.2003	96.50	97.50	95.50	96.50	97.00	97.25

**FLIRBs** (Front-Loaded Interest Reduction Bonds) – облигации с първоначално намалени лихви.**IABs** (Interest Arrears Bonds) – облигации за неплатени лихви.**DISCs** (Discount Bonds) – облигации с отстъпка.**Забележка:** Котировки при затваряне на борсите.

Източник: Reuters.

1.22. КОТИРОВКИ НА БЪЛГАРСКИТЕ ЕВРО ОБЛИГАЦИИ И ГЛОБАЛНИ ОБЛИГАЦИИ

Дата	Евро облигации (евро на 100 евро номинал)		Глобални облигации в евро (евро на 100 евро номинал)		Глобални облигации в щатски долари (щ. д. на 100 щ. д. номинал)	
	купува	продава	купува	продава	купува	продава
1.VIII.2003	109.19	109.29	109.28	109.28	109.00	110.00
4.VIII.2003	108.59	109.13	109.61	110.15	109.24	109.99
5.VIII.2003	108.75	109.25	109.66	110.35	109.74	110.49
6.VIII.2003	108.75	109.13	108.85	109.33	108.94	109.19
7.VIII.2003	107.86	108.26		108.08	108.25	109.00
8.VIII.2003	108.33	109.03	108.46	109.41		
11.VIII.2003	108.44	108.90	108.60	108.97	111.16	111.34
12.VIII.2003	108.38	108.86	108.64	109.02	110.82	111.07
13.VIII.2003	108.26	108.62	108.25	108.44	109.37	110.00
14.VIII.2003	107.98	108.45	107.95	108.40	108.45	109.33
15.VIII.2003	108.25	108.65	108.36	108.56	108.94	109.38
18.VIII.2003	108.25	108.69	108.27	108.88	109.61	110.36
19.VIII.2003	108.16	108.63	108.37	108.86	109.25	109.75
20.VIII.2003	108.25	108.73	108.59	109.22	110.57	110.94
21.VIII.2003	108.28	108.75	108.52	109.02	110.58	110.96
22.VIII.2003	108.25	108.75	108.97	109.16	110.00	110.75
26.VIII.2003	108.13	108.50	109.13	109.50	109.82	110.19
27.VIII.2003	108.17	108.66	109.31	109.70	110.06	110.56
28.VIII.2003	108.00	108.65	109.25	109.75	110.31	110.81
29.VIII.2003	108.25	108.75	109.35	109.85	110.38	110.88
1.IX.2003	108.25	108.75	109.38	109.88	110.38	110.88
2.IX.2003	108.17	108.47	108.33	109.08	109.93	110.43
3.IX.2003	107.94	108.38	108.54	109.04	109.87	110.37
4.IX.2003	108.00	108.53	108.56	109.41	110.25	110.75
5.IX.2003	108.00	108.50	108.97	109.50	110.90	110.90
8.IX.2003	108.31	108.65	109.22	109.78	112.13	112.13
9.IX.2003	108.33	108.80	109.01	109.78	111.09	111.84
10.IX.2003	108.27	108.77	109.25	109.98		112.88
11.IX.2003	108.58	109.05	109.46	110.13	112.98	113.48
12.IX.2003	108.40	108.75	109.50	110.13	112.62	113.24
15.IX.2003	108.44	109.00	109.83	110.34	113.00	113.00
16.IX.2003	108.44	109.00	109.78	110.30	112.73	113.23
17.IX.2003	108.50	109.00	109.82	110.21	112.97	113.35
18.IX.2003	108.53	109.25	110.13	110.67	113.56	113.81
19.IX.2003	108.60	109.38	110.09	110.59	113.49	114.37
22.IX.2003	108.65	109.47	110.20	110.60	112.68	113.43
23.IX.2003	108.75	109.35	110.01	110.41	112.81	113.43
24.IX.2003	108.74	109.35	110.16	110.59	112.96	113.46
25.IX.2003	108.81	109.51	110.10	110.63	113.58	113.70
26.IX.2003	109.00	109.50	110.35	110.63	113.13	113.63
29.IX.2003	109.00	109.70	109.97	110.61	113.58	114.08
30.IX.2003	109.19	109.52	110.35	110.53	113.38	114.50

Забележка: Осреднени котировки по методология на ISMA (International Securities Market Association).

Източник: Reuters.

# 2 Външен сектор

## 2.1. ПЛАТЕЖЕН БАЛАНС

### 2.1.1А. ПЛАТЕЖЕН БАЛАНС ЗА 2003 г. В ЩАТСКИ ДОЛАРИ\*

(млн. щ. д.)

	I	II	III	I трим.	IV	V	VI	II трим.	VII	VIII	I – VIII
<b>А. Текуща сметка<sup>1</sup></b>	<b>-165.4</b>	<b>-156.2</b>	<b>-89.5</b>	<b>-411.1</b>	<b>-388.2</b>	<b>-223.7</b>	<b>23.2</b>	<b>-588.7</b>	<b>32.5</b>	<b>152.6</b>	<b>-814.6</b>
Стоки: кредит (FOB)	544.2	538.7	642.9	1725.7	570.4	568.0	656.8	1795.2	717.6	618.1	4856.6
Стоки: дебит (FOB)	-615.3	-660.0	-760.4	-2035.8	-837.4	-855.3	-816.2	-2508.9	-925.0	-775.2	-6244.9
<i>Търговски баланс<sup>2</sup></i>	<i>-71.1</i>	<i>-121.4</i>	<i>-117.6</i>	<i>-310.0</i>	<i>-267.1</i>	<i>-287.3</i>	<i>-159.3</i>	<i>-713.7</i>	<i>-207.4</i>	<i>-157.1</i>	<i>-1388.3</i>
Услуги: кредит	147.0	138.8	159.9	445.7	160.1	239.8	379.1	779.0	472.2	481.8	2178.7
Транспорт <sup>3</sup>	53.7	51.7	59.9	165.3	51.2	72.3	101.8	225.2	126.3	123.7	640.6
Туризм <sup>4</sup>	56.8	54.1	61.4	172.3	51.7	128.2	221.8	401.7	302.2	309.0	1185.2
Други услуги	36.5	33.0	38.5	108.1	57.2	39.3	55.5	152.0	43.8	49.1	352.9
Услуги: дебит	-168.5	-152.8	-184.1	-505.4	-195.1	-210.1	-219.5	-624.6	-241.5	-244.5	-1616.0
Транспорт <sup>3</sup>	-71.1	-70.6	-82.7	-224.4	-89.0	-96.3	-95.2	-280.6	-108.4	-104.2	-717.5
Туризм <sup>4</sup>	-49.7	-39.8	-47.1	-136.6	-46.2	-57.2	-62.3	-165.7	-72.8	-91.1	-466.2
Други услуги	-47.7	-42.4	-54.3	-144.4	-59.8	-56.6	-62.0	-178.4	-60.3	-49.2	-432.3
<i>Услуги, нето</i>	<i>-21.5</i>	<i>-14.0</i>	<i>-24.2</i>	<i>-59.7</i>	<i>-35.0</i>	<i>29.7</i>	<i>159.7</i>	<i>154.3</i>	<i>230.8</i>	<i>237.3</i>	<i>562.7</i>
<i>Стоки и нефакторни услуги, нето</i>	<i>-92.7</i>	<i>-135.3</i>	<i>-141.8</i>	<i>-369.8</i>	<i>-302.0</i>	<i>-257.6</i>	<i>0.3</i>	<i>-559.3</i>	<i>23.3</i>	<i>80.2</i>	<i>-825.6</i>
Доход: кредит	40.2	19.7	22.7	82.5	22.3	32.7	22.2	77.2	41.6	21.5	222.8
Доход: дебит	-154.2	-68.3	-38.6	-261.2	-155.4	-44.0	-49.5	-248.9	-97.2	-19.8	-627.1
<i>Доход, нето</i>	<i>-114.0</i>	<i>-48.7</i>	<i>-15.9</i>	<i>-178.6</i>	<i>-133.1</i>	<i>-11.3</i>	<i>-27.3</i>	<i>-171.7</i>	<i>-55.7</i>	<i>1.7</i>	<i>-404.3</i>
<i>Стоки, нефакторни услуги и доход, нето</i>	<i>-206.7</i>	<i>-184.0</i>	<i>-157.7</i>	<i>-548.4</i>	<i>-435.1</i>	<i>-268.9</i>	<i>-27.0</i>	<i>-731.0</i>	<i>-32.3</i>	<i>81.9</i>	<i>-1229.9</i>
<i>Текущи трансфери, нето<sup>5</sup></i>	<i>41.3</i>	<i>27.8</i>	<i>68.2</i>	<i>137.3</i>	<i>47.0</i>	<i>45.2</i>	<i>50.2</i>	<i>142.4</i>	<i>64.8</i>	<i>70.8</i>	<i>415.3</i>
Текущи трансфери, кредит	54.3	38.6	78.3	171.2	69.5	53.7	61.4	184.6	78.7	82.1	516.6
Текущи трансфери, дебит	-13.0	-10.7	-10.1	-33.8	-22.6	-8.5	-11.2	-42.3	-13.8	-11.3	-101.3
<b>Б. Капиталова сметка<sup>1,6</sup></b>	<b>0.0</b>	<b>0.0</b>	<b>0.0</b>	<b>0.0</b>	<b>0.0</b>	<b>0.0</b>	<b>0.0</b>	<b>0.0</b>	<b>0.0</b>	<b>-0.1</b>	<b>-0.1</b>
Капиталови трансфери, нето	0.0	0.0	0.0	0.0	0.0	0.0	0.0	0.0	0.0	-0.1	-0.1
<i>Общо за групи А и Б</i>	<i>-165.4</i>	<i>-156.2</i>	<i>-89.5</i>	<i>-411.1</i>	<i>-388.2</i>	<i>-223.7</i>	<i>23.2</i>	<i>-588.7</i>	<i>32.5</i>	<i>152.5</i>	<i>-814.7</i>
<b>В. Финансова сметка<sup>1,6</sup></b>	<b>-38.6</b>	<b>68.3</b>	<b>125.2</b>	<b>154.9</b>	<b>473.0</b>	<b>196.6</b>	<b>172.4</b>	<b>842.0</b>	<b>-193.3</b>	<b>-27.8</b>	<b>775.8</b>
Преки инвестиции в чужбина	-0.5	-0.4	-1.6	-2.6	-2.6	0.7	-2.2	-4.1	-1.9	-4.8	-13.4
Преки инвестиции в България <sup>7,8</sup>	43.6	51.6	129.4	224.5	97.7	116.8	109.2	323.8	21.5	13.3	583.2
Портфейлни инвестиции – активи	13.0	10.0	-19.9	3.0	10.5	86.5	-36.6	60.4	-87.2	-55.3	-79.1
Акции	4.1	-1.3	-1.4	1.4	-1.6	-0.2	-0.1	-1.9	-0.6	-0.1	-1.3
Облигации	8.9	11.3	-18.6	1.6	12.1	86.7	-36.5	62.3	-86.6	-55.1	-77.8
Портфейлни инвестиции – пасиви	-32.0	-3.3	-29.8	-65.2	0.4	30.2	-1.4	29.2	-87.3	-15.2	-138.4
Акции	8.2	0.2	-2.1	6.3	-1.5	-0.8	0.7	-1.6	-20.5	1.5	-14.3
Облигации	-40.2	-3.6	-27.7	-71.5	1.9	31.0	-2.1	30.8	-66.7	-16.7	-124.2
Други инвестиции – активи <sup>9</sup>	-1.4	35.7	-60.0	-25.8	256.7	-140.0	-1.4	115.2	-47.2	96.4	138.7
Търговски кредити, нето	0.0	0.0	0.0	0.0	0.0	0.0	0.0	0.0	0.0	0.0	0.0
Заеми	-0.4	1.2	-1.2	-0.3	-5.3	-1.1	0.2	-6.3	-0.1	-5.0	-11.7
Търговски банки	-1.3	0.9	-1.1	-1.5	-5.3	-0.7	0.5	-5.5	-0.6	-5.4	-13.0
Други сектори	0.9	0.3	-0.1	1.1	0.0	-0.5	-0.4	-0.8	0.5	0.4	1.2
Валута и депозити	26.4	37.7	-81.4	-17.2	262.7	-139.4	-2.6	120.8	-33.6	102.4	172.4
Търговски банки	26.4	22.1	-76.7	-28.2	291.1	-124.0	3.4	170.6	-32.2	108.0	218.1
Други сектори <sup>10</sup>	0.1	15.6	-4.7	11.0	-28.4	-15.4	-6.0	-49.8	-1.3	-5.6	-45.7
Други активи	-27.5	-3.3	22.5	-8.3	-0.7	0.5	1.0	0.8	-13.5	-1.0	-22.0

(продължава)

(продължение)

(млн. щ. д.)

	I	II	III	I трим.	IV	V	VI	II трим.	VII	VIII	I – VIII
Други инвестиции – пасиви	-61.2	-25.2	107.3	20.9	110.2	102.5	104.8	317.5	8.7	-62.3	284.8
Търговски кредити, нето <sup>11</sup>	15.5	15.5	15.5	46.4	-14.3	-14.3	-14.3	-42.9	10.4	-4.4	9.5
Заеми	9.4	-44.8	19.4	-16.1	96.5	26.2	13.5	136.3	8.3	-51.9	76.7
Държавно управление	7.0	-34.1	-24.7	-51.9	18.0	-2.7	-9.7	5.7	6.3	-60.0	-99.9
Търговски банки	3.0	-17.5	0.1	-14.4	5.2	13.9	-12.9	6.2	5.6	8.4	5.9
Други сектори <sup>8</sup>	-0.6	6.8	44.0	50.2	73.3	15.0	36.1	124.4	-3.6	-0.3	170.7
Депозити на нерезиденти	-50.7	0.6	49.8	-0.3	11.9	71.5	37.2	120.6	-21.5	-15.7	83.0
Други пасиви	-35.3	3.6	22.7	-9.0	16.1	19.1	68.3	103.5	11.5	9.6	115.6
<i>Общо за групи А, Б и В</i>	<i>-204.0</i>	<i>-87.9</i>	<i>35.7</i>	<i>-256.2</i>	<i>84.8</i>	<i>-27.0</i>	<i>195.6</i>	<i>253.3</i>	<i>-160.8</i>	<i>124.7</i>	<i>-38.9</i>
<b>Г. Грешки и пропуски</b>	<b>-95.8</b>	<b>132.9</b>	<b>46.6</b>	<b>83.8</b>	<b>90.3</b>	<b>132.0</b>	<b>-127.7</b>	<b>94.5</b>	<b>159.2</b>	<b>-5.2</b>	<b>332.3</b>
<b>ОБЩ БАЛАНС (групи А, Б, В и Г)</b>	<b>-299.8</b>	<b>45.1</b>	<b>82.3</b>	<b>-172.4</b>	<b>175.1</b>	<b>104.9</b>	<b>67.8</b>	<b>347.9</b>	<b>-1.6</b>	<b>119.5</b>	<b>293.3</b>
<b>Д. Резерви и друго финансиране</b>	<b>299.8</b>	<b>-45.1</b>	<b>-82.3</b>	<b>172.4</b>	<b>-175.1</b>	<b>-104.9</b>	<b>-67.8</b>	<b>-347.9</b>	<b>1.6</b>	<b>-119.5</b>	<b>-293.3</b>
Валутни резерви на БНБ <sup>12</sup>	299.8	-59.4	-76.4	164.0	-361.4	-77.0	-67.8	-506.2	-34.7	-149.5	-526.3
Ползвани кредити от МВФ, нето	0.0	14.3	-6.0	8.4	22.3	-28.0	0.0	-5.6	36.4	30.0	69.1
Извънредно финансиране, нето <sup>13</sup>	0.0	0.0	0.0	0.0	164.0	0.0	0.0	164.0	0.0	0.0	164.0
Валутни резерви на БНБ, дължащи се и на курсови разлики	121.8	-45.9	-121.3	-45.4	-462.7	-376.0	108.9	-729.8	14.3	32.7	-728.2

\* Аналитично представяне на платежния баланс в съответствие с петото издание на „Ръководство по платежен баланс“ на МВФ.

<sup>1</sup> Данните са предварителни.

<sup>2</sup> Данни от митнически декларации, получени от дирекция „Информационно-изчислителен център“ към „Информационно обслужване“ АД, обработени от БНБ по дата на оформяне на митническата декларация и допълнени с информация от НСИ. Данните са съгласувани с НСИ.

Предварителни данни към 6 октомври 2003 г.

<sup>3</sup> Оценка на БНБ.

<sup>4</sup> Данни на МВР за броя и структурата на туристите по цел на пътуване и оценка на Министерството на икономиката и БНБ.

<sup>5</sup> Включително данни от Агенцията за чуждестранна помощ и Българския червен кръст.

<sup>6</sup> Отрицателният знак (-) показва изтичане на капитал (нарастване на активи или намаление на пасиви).

<sup>7</sup> Данни от фирми с чуждестранно участие, Агенцията за приватизация, НСИ, Централния депозитар, търговските банки и др. В статията *Преки инвестиции в България* са включени и инвестициите на чуждестранни лица в недвижими имоти.

<sup>8</sup> На базата на получените в БНБ отчети за задълженията по финансови кредити на местни лица към чужбина.

<sup>9</sup> С изданието на платежния баланс за януари 2003 г. отпадна подстатия *Други валутни депозити*, която включваше изменението на валутните депозити на домакинствата при местни банки. Изключването на тази подстатия от таблицата на платежния баланс наложи ревизии в данните, считано от 1997 г.

<sup>10</sup> Данните са на БНБ и подлежат на ревизии.

<sup>11</sup> Включени са външните задължения на страната по търговски кредити (получени аванси и задължения към доставчици).

<sup>12</sup> Не се включват измененията на валутните резерви на БНБ, дължащи се на курсови разлики. Отрицателният знак (-) показва увеличение на валутните резерви, а положителният (+) – намаление.

<sup>13</sup> Включва заеми, отпуснати в подкрепа на платежния баланс (вкл. от Европейския съюз, Световната банка и др.).

2.1.1Б. ПЛАТЕЖЕН БАЛАНС ЗА 2003 г. В ЛЕВОВЕ\*

(млн. лв.)

	I	II	III	I трим.	IV	V	VI	II трим.	VII	VIII	I – VIII
<b>А. Текуща сметка<sup>1</sup></b>	<b>-310.3</b>	<b>-284.6</b>	<b>-164.8</b>	<b>-759.7</b>	<b>-712.8</b>	<b>-406.1</b>	<b>53.3</b>	<b>-1065.6</b>	<b>61.0</b>	<b>278.0</b>	<b>-1486.3</b>
Стоки: кредит (FOB)	1038.5	982.9	1172.6	3194.0	1054.9	1002.2	1099.1	3156.2	1217.2	1061.3	8628.6
Стоки: дебит (FOB)	-1172.7	-1204.0	-1387.2	-3764.0	-1547.8	-1511.4	-1365.8	-4424.9	-1570.2	-1330.6	-11089.7
<i>Търговски баланс<sup>2</sup></i>	<i>-134.2</i>	<i>-221.2</i>	<i>-214.6</i>	<i>-570.0</i>	<i>-492.9</i>	<i>-509.2</i>	<i>-266.7</i>	<i>-1268.7</i>	<i>-353.1</i>	<i>-269.3</i>	<i>-2461.1</i>
Услуги: кредит	271.8	252.2	290.0	814.1	288.8	405.3	636.5	1330.6	811.5	845.8	3801.9
Транспорт <sup>3</sup>	100.7	94.2	108.9	303.7	93.6	124.0	170.6	388.2	216.4	216.1	1124.4
Туризм <sup>4</sup>	104.5	98.2	111.2	313.9	93.2	215.9	372.0	681.1	519.8	542.8	2057.5
Други услуги	66.6	59.9	70.0	196.5	101.9	65.5	93.9	261.3	75.3	86.9	620.0
Услуги: дебит	-312.8	-278.6	-333.9	-925.2	-353.3	-358.9	-368.7	-1081.0	-413.3	-427.6	-2847.1
Транспорт <sup>3</sup>	-134.4	-128.7	-150.6	-413.7	-163.8	-168.3	-159.5	-491.6	-184.6	-180.3	-1270.2
Туризм <sup>4</sup>	-91.6	-72.2	-85.2	-248.9	-83.3	-96.3	-104.4	-284.0	-125.2	-160.1	-818.3
Други услуги	-86.8	-77.7	-98.1	-262.6	-106.2	-94.3	-104.8	-305.3	-103.5	-87.1	-758.6
<i>Услуги, нето</i>	<i>-41.0</i>	<i>-26.3</i>	<i>-43.9</i>	<i>-111.2</i>	<i>-64.6</i>	<i>46.3</i>	<i>267.9</i>	<i>249.6</i>	<i>398.2</i>	<i>418.2</i>	<i>954.8</i>
<i>Стоки и нефакторни услуги, нето</i>	<i>-175.2</i>	<i>-247.5</i>	<i>-258.5</i>	<i>-681.2</i>	<i>-557.5</i>	<i>-462.8</i>	<i>1.2</i>	<i>-1019.1</i>	<i>45.1</i>	<i>148.9</i>	<i>-1506.3</i>
Доход: кредит	73.9	35.7	41.0	150.6	40.1	55.3	37.3	132.7	71.5	37.8	392.6
Доход: дебит	-283.9	-124.1	-69.9	-477.9	-278.6	-74.0	-83.0	-435.6	-167.2	-34.9	-1115.7
<i>Доход, нето</i>	<i>-210.0</i>	<i>-88.4</i>	<i>-28.9</i>	<i>-327.3</i>	<i>-238.5</i>	<i>-18.7</i>	<i>-45.8</i>	<i>-302.9</i>	<i>-95.7</i>	<i>2.9</i>	<i>-723.1</i>
<i>Стоки, нефакторни услуги и доход, нето</i>	<i>-385.2</i>	<i>-335.9</i>	<i>-287.4</i>	<i>-1008.5</i>	<i>-796.0</i>	<i>-481.5</i>	<i>-44.6</i>	<i>-1322.0</i>	<i>-50.6</i>	<i>151.8</i>	<i>-2229.4</i>
<i>Текущи трансфери, нето<sup>5</sup></i>	<i>74.9</i>	<i>51.3</i>	<i>122.6</i>	<i>248.8</i>	<i>83.1</i>	<i>75.4</i>	<i>97.8</i>	<i>256.4</i>	<i>111.6</i>	<i>126.2</i>	<i>743.1</i>
Текущи трансфери: кредит	98.7	70.1	140.7	309.5	123.1	89.6	116.8	329.4	135.4	146.3	920.7
Текущи трансфери: дебит	-23.8	-18.7	-18.1	-60.7	-39.9	-14.1	-19.0	-73.1	-23.8	-20.0	-177.6
<b>Б. Капиталова сметка<sup>1,6</sup></b>	<b>0.0</b>	<b>0.0</b>	<b>0.0</b>	<b>0.0</b>	<b>0.0</b>	<b>0.0</b>	<b>0.0</b>	<b>0.0</b>	<b>0.0</b>	<b>-0.2</b>	<b>-0.2</b>
Капиталови трансфери, нето	0.0	0.0	0.0	0.0	0.0	0.0	0.0	0.0	0.0	-0.2	-0.2
<i>Общо за групи А и Б</i>	<i>-310.3</i>	<i>-284.6</i>	<i>-164.8</i>	<i>-759.7</i>	<i>-712.8</i>	<i>-406.1</i>	<i>53.3</i>	<i>-1065.6</i>	<i>61.0</i>	<i>277.8</i>	<i>-1486.5</i>
<b>В. Финансова сметка<sup>1,6</sup></b>	<b>-87.0</b>	<b>124.9</b>	<b>223.4</b>	<b>261.3</b>	<b>845.7</b>	<b>311.1</b>	<b>282.9</b>	<b>1439.7</b>	<b>-331.2</b>	<b>-45.5</b>	<b>1324.3</b>
Преки инвестиции в чужбина	-1.0	-0.7	-3.0	-4.7	-4.6	1.1	-3.7	-7.2	-3.2	-8.6	-23.7
Преки инвестиции в България <sup>7,8</sup>	80.3	93.6	234.2	408.1	175.9	196.7	183.2	555.9	37.2	23.4	1024.6
Портфейлни инвестиции – активи	24.9	18.0	-35.8	7.1	19.5	147.1	-62.3	104.2	-150.2	-98.1	-137.0
Акции	8.2	-2.5	-2.3	3.4	-2.5	0.6	-0.8	-2.7	-1.2	-0.8	-1.3
Облигации	16.7	20.5	-33.5	3.7	22.0	146.4	-61.5	106.9	-149.0	-97.3	-135.7
Портфейлни инвестиции – пасиви	-59.4	-6.1	-54.0	-119.5	0.8	50.9	-2.1	49.6	-150.1	-26.6	-246.6
Акции	15.1	0.4	-3.9	11.7	-2.7	-1.3	1.2	-2.8	-35.3	2.7	-23.8
Облигации	-74.5	-6.5	-50.1	-131.2	3.5	52.2	-3.3	52.4	-114.8	-29.3	-222.8
Други инвестиции – активи <sup>9</sup>	-2.1	64.6	-108.2	-45.7	463.9	-233.1	-13.4	217.4	-81.7	166.8	256.9
Търговски кредити, нето	0.0	0.0	0.0	0.0	0.0	0.0	0.0	0.0	0.0	0.0	0.0
Заеми	-0.7	2.2	-2.1	-0.6	-9.4	-1.9	0.3	-11.0	-0.1	-9.0	-20.7
Търговски банки	-2.4	1.6	-1.9	-2.6	-9.4	-1.1	0.9	-9.6	-1.0	-9.8	-22.9
Други сектори	1.7	0.6	-0.2	2.0	0.0	-0.8	-0.6	-1.4	0.8	0.8	2.2
Валута и депозити	48.7	68.4	-147.2	-30.1	473.8	-234.0	-4.4	235.4	-57.7	179.8	327.4
Търговски банки	48.5	40.2	-138.8	-50.1	525.0	-208.7	5.8	322.1	-55.4	189.6	406.2
Други сектори <sup>10</sup>	0.2	28.2	-8.3	20.0	-51.2	-25.3	-10.1	-86.7	-2.3	-9.9	-78.8
Други активи	-50.1	-6.0	41.1	-15.0	-0.5	2.8	-9.3	-7.0	-23.8	-4.0	-49.8

(продължава)



(продължение)

(млн. лв.)

	I	II	III	I трим.	IV	V	VI	II трим.	VII	VIII	I – VIII
Други инвестиции – пасиви	-129.7	-44.6	190.2	15.9	190.1	148.4	181.2	519.8	16.9	-102.3	450.2
Търговски кредити, нето <sup>11</sup>	28.5	28.1	28.0	84.5	-25.8	-24.1	-24.0	-73.8	17.9	-7.6	20.9
Заеми	17.4	-81.5	35.1	-28.9	173.9	43.8	22.2	239.9	14.4	-91.1	134.2
Държавно управление	12.8	-62.0	-44.8	-93.9	32.5	-4.5	-16.2	11.8	10.9	-105.4	-176.6
Търговски банки	5.7	-31.9	0.3	-25.9	9.2	23.1	-22.1	10.1	9.6	14.8	8.6
Други сектори <sup>8</sup>	-1.1	12.4	79.6	90.9	132.2	25.3	60.5	218.0	-6.2	-0.5	302.2
Депозити на нерезиденти	-93.4	1.1	90.1	-2.2	21.4	119.2	62.4	203.1	-37.0	-27.5	136.3
Други пасиви	-82.3	7.7	37.1	-37.5	20.6	9.5	120.6	150.6	21.7	23.9	158.8
<i>Общо за групи А, Б и В</i>	<i>-397.3</i>	<i>-159.7</i>	<i>58.6</i>	<i>-498.4</i>	<i>132.8</i>	<i>-95.0</i>	<i>336.2</i>	<i>374.0</i>	<i>-270.2</i>	<i>232.3</i>	<i>-162.2</i>
<b>Г. Грешки и пропуски</b>	<b>-154.8</b>	<b>241.5</b>	<b>90.4</b>	<b>177.1</b>	<b>182.9</b>	<b>271.3</b>	<b>-222.4</b>	<b>231.7</b>	<b>267.3</b>	<b>-26.6</b>	<b>649.5</b>
<b>ОБЩ БАЛАНС (групи А, Б, В и Г)</b>	<b>-552.1</b>	<b>81.8</b>	<b>149.0</b>	<b>-321.3</b>	<b>315.7</b>	<b>176.2</b>	<b>113.8</b>	<b>605.7</b>	<b>-2.8</b>	<b>205.7</b>	<b>487.3</b>
<b>Д. Резерви и друго финансиране</b>	<b>552.1</b>	<b>-81.8</b>	<b>-149.0</b>	<b>321.3</b>	<b>-315.7</b>	<b>-176.2</b>	<b>-113.8</b>	<b>-605.7</b>	<b>2.8</b>	<b>-205.7</b>	<b>-487.3</b>
Валутни резерви на БНБ <sup>12</sup>	552.1	-107.8	-138.2	306.1	-651.7	-129.2	-113.8	-894.6	-59.7	-258.4	-906.6
Ползвани кредити от МВФ, нето	0.0	26.0	-10.8	15.2	40.3	-47.1	0.0	-6.8	62.5	52.6	123.6
Извънредно финансиране, нето <sup>13</sup>	0.0	0.0	0.0	0.0	295.7	0.0	0.0	295.7	0.0	0.0	295.7

\* Аналитично представяне на платежния баланс в съответствие с петото издание на „Ръководство по платежен баланс“ на МВФ.

<sup>1</sup> Данните са предварителни.

<sup>2</sup> Данни от митнически декларации, получени от дирекция „Информационно-изчислителен център“ към „Информационно обслужване“ АД, обработени от БНБ по дата на оформяне на митническата декларация и допълнени с информация от НСИ. Данните са съгласувани с НСИ.

Предварителни данни към 6 октомври 2003 г.

<sup>3</sup> Оценка на БНБ.

<sup>4</sup> Данни на МВР за броя и структурата на туристите по цел на пътуване и оценка на Министерството на икономиката и БНБ.

<sup>5</sup> Включително данни от Агенцията за чуждестранна помощ и Българския червен кръст.

<sup>6</sup> Отрицателният знак (-) показва изтичане на капитал (нарастване на активи или намаление на пасиви).

<sup>7</sup> Данни от фирми с чуждестранно участие, Агенцията за приватизация, НСИ, Централния депозитар, търговските банки и др. В статията *Преки инвестиции в България* са включени и инвестициите на чуждестранни лица в недвижими имоти.

<sup>8</sup> На базата на получените в БНБ отчети за задълженията по финансови кредити на местни лица към чужбина.

<sup>9</sup> С изданието на платежния баланс за януари 2003 г. отпадна подстатия *Други валутни депозити*, която включваше изменението на валутните депозити на домакинствата при местни банки. Изключването на тази подстатия от таблицата на платежния баланс наложи ревизии в данните, считано от 1997 г.

<sup>10</sup> Данните са на БНБ и подлежат на ревизии.

<sup>11</sup> Включени са външните задължения на страната по търговски кредити (получени аванси и задължения към доставчици).

<sup>12</sup> Не се включват измененията на валутните резерви на БНБ, дължащи се на курсови разлики. Отрицателният знак (-) показва увеличение на валутните резерви, а положителният (+) – намаление.

<sup>13</sup> Включва заеми, отпуснати в подкрепа на платежния баланс (вкл. от Европейския съюз, Световната банка и др.).

2.1.1В. ПЛАТЕЖЕН БАЛАНС ЗА 2003 г. В ЕВРО\*

	(млн. евро)										
	I	II	III	I трим.	IV	V	VI	II трим.	VII	VIII	I – VIII
<b>А. Текуща сметка<sup>1</sup></b>	<b>-158.7</b>	<b>-145.5</b>	<b>-84.2</b>	<b>-388.4</b>	<b>-364.5</b>	<b>-207.6</b>	<b>27.2</b>	<b>-544.9</b>	<b>31.2</b>	<b>142.1</b>	<b>-759.9</b>
Стоки: кредит (FOB)	531.0	502.5	599.5	1633.0	539.4	512.4	562.0	1613.7	622.3	542.6	4411.7
Стоки: дебит (FOB)	-599.6	-615.6	-709.3	-1924.5	-791.4	-772.7	-698.3	-2262.4	-802.8	-680.3	-5670.1
<i>Търговски баланс<sup>2</sup></i>	<i>-68.6</i>	<i>-113.1</i>	<i>-109.7</i>	<i>-291.4</i>	<i>-252.0</i>	<i>-260.3</i>	<i>-136.3</i>	<i>-648.7</i>	<i>-180.5</i>	<i>-137.7</i>	<i>-1258.3</i>
Услуги: кредит	139.0	129.0	148.3	416.2	147.6	207.2	325.5	680.3	414.9	432.4	1943.9
Транспорт <sup>3</sup>	51.5	48.1	55.7	155.3	47.9	63.4	87.2	198.5	110.6	110.5	574.9
Туризм <sup>4</sup>	53.4	50.2	56.8	160.5	47.7	110.4	190.2	348.2	265.8	277.5	1052.0
Други услуги	34.0	30.6	35.8	100.5	52.1	33.5	48.0	133.6	38.5	44.4	317.0
Услуги: дебит	-159.9	-142.4	-170.7	-473.1	-180.7	-183.5	-188.5	-552.7	-211.3	-218.6	-1455.7
Транспорт <sup>3</sup>	-68.7	-65.8	-77.0	-211.5	-83.8	-86.1	-81.5	-251.4	-94.4	-92.2	-649.4
Туризм <sup>4</sup>	-46.8	-36.9	-43.6	-127.3	-42.6	-49.2	-53.4	-145.2	-64.0	-81.9	-418.4
Други услуги	-44.4	-39.7	-50.2	-134.3	-54.3	-48.2	-53.6	-156.1	-52.9	-44.5	-387.8
<i>Услуги, нето</i>	<i>-20.9</i>	<i>-13.5</i>	<i>-22.4</i>	<i>-56.8</i>	<i>-33.0</i>	<i>23.7</i>	<i>137.0</i>	<i>127.6</i>	<i>203.6</i>	<i>213.8</i>	<i>488.2</i>
<i>Стоки и нефакторни услуги, нето</i>	<i>-89.6</i>	<i>-126.5</i>	<i>-132.2</i>	<i>-348.3</i>	<i>-285.0</i>	<i>-236.6</i>	<i>0.6</i>	<i>-521.1</i>	<i>23.1</i>	<i>76.1</i>	<i>-770.2</i>
Доход: кредит	37.8	18.2	21.0	77.0	20.5	28.3	19.1	67.9	36.6	19.3	200.7
Доход: дебит	-145.2	-63.4	-35.7	-244.4	-142.4	-37.8	-42.5	-222.7	-85.5	-17.8	-570.4
<i>Доход, нето</i>	<i>-107.4</i>	<i>-45.2</i>	<i>-14.8</i>	<i>-167.4</i>	<i>-121.9</i>	<i>-9.5</i>	<i>-23.4</i>	<i>-154.9</i>	<i>-48.9</i>	<i>1.5</i>	<i>-369.7</i>
<i>Стоки, нефакторни услуги и доход, нето</i>	<i>-196.9</i>	<i>-171.7</i>	<i>-146.9</i>	<i>-515.6</i>	<i>-407.0</i>	<i>-246.2</i>	<i>-22.8</i>	<i>-675.9</i>	<i>-25.9</i>	<i>77.6</i>	<i>-1139.9</i>
<i>Текущи трансфери, нето<sup>5</sup></i>	<i>38.3</i>	<i>26.2</i>	<i>62.7</i>	<i>127.2</i>	<i>42.5</i>	<i>38.6</i>	<i>50.0</i>	<i>131.1</i>	<i>57.1</i>	<i>64.5</i>	<i>379.9</i>
Текущи трансфери, кредит	50.5	35.8	72.0	158.2	62.9	45.8	59.7	168.4	69.2	74.8	470.7
Текущи трансфери, дебит	-12.2	-9.6	-9.3	-31.0	-20.4	-7.2	-9.7	-37.4	-12.2	-10.2	-90.8
<b>Б. Капиталова сметка<sup>1,6</sup></b>	<b>0.0</b>	<b>0.0</b>	<b>0.0</b>	<b>0.0</b>	<b>0.0</b>	<b>0.0</b>	<b>0.0</b>	<b>0.0</b>	<b>0.0</b>	<b>-0.1</b>	<b>-0.1</b>
Капиталови трансфери, нето	0.0	0.0	0.0	0.0	0.0	0.0	0.0	0.0	0.0	-0.1	-0.1
<i>Общо за групи А и Б</i>	<i>-158.7</i>	<i>-145.5</i>	<i>-84.2</i>	<i>-388.4</i>	<i>-364.5</i>	<i>-207.6</i>	<i>27.2</i>	<i>-544.9</i>	<i>31.2</i>	<i>142.0</i>	<i>-760.0</i>
<b>В. Финансова сметка<sup>1,6</sup></b>	<b>-44.5</b>	<b>63.9</b>	<b>114.2</b>	<b>133.6</b>	<b>432.4</b>	<b>159.0</b>	<b>144.6</b>	<b>736.1</b>	<b>-169.3</b>	<b>-23.3</b>	<b>677.1</b>
Преки инвестиции в чужбина	-0.5	-0.4	-1.5	-2.4	-2.3	0.6	-1.9	-3.7	-1.6	-4.4	-12.1
Преки инвестиции в България <sup>7,8</sup>	41.1	47.9	119.7	208.7	90.0	100.6	93.7	284.2	19.0	12.0	523.9
Портфейлни инвестиции – активи	12.7	9.2	-18.3	3.6	10.0	75.2	-31.9	53.3	-76.8	-50.2	-70.1
Акции	4.2	-1.3	-1.2	1.7	-1.3	0.3	-0.4	-1.4	-0.6	-0.4	-0.7
Облигации	8.5	10.5	-17.1	1.9	11.2	74.9	-31.5	54.7	-76.2	-49.8	-69.4
Портфейлни инвестиции – пасиви	-30.4	-3.1	-27.6	-61.1	0.4	26.0	-1.1	25.3	-76.7	-13.6	-126.1
Акции	7.7	0.2	-2.0	6.0	-1.4	-0.7	0.6	-1.4	-18.0	1.4	-12.2
Облигации	-38.1	-3.3	-25.6	-67.1	1.8	26.7	-1.7	26.8	-58.7	-15.0	-113.9
Други инвестиции – активи <sup>9</sup>	-1.1	33.1	-55.3	-23.4	237.2	-119.2	-6.9	111.2	-41.8	85.3	131.3
Търговски кредити, нето	0.0	0.0	0.0	0.0	0.0	0.0	0.0	0.0	0.0	0.0	0.0
Заеми	-0.4	1.1	-1.1	-0.3	-4.8	-1.0	0.1	-5.6	-0.1	-4.6	-10.6
Търговски банки	-1.2	0.8	-1.0	-1.3	-4.8	-0.6	0.5	-4.9	-0.5	-5.0	-11.7
Други сектори	0.8	0.3	-0.1	1.0	0.0	-0.4	-0.3	-0.7	0.4	0.4	1.1
Валута и депозити	24.9	35.0	-75.3	-15.4	242.3	-119.7	-2.2	120.4	-29.5	91.9	167.4
Търговски банки	24.8	20.5	-71.0	-25.6	268.5	-106.7	2.9	164.7	-28.3	97.0	207.7
Други сектори <sup>10</sup>	0.1	14.4	-4.3	10.2	-26.2	-12.9	-5.2	-44.3	-1.2	-5.0	-40.3
Други активи	-25.6	-3.1	21.0	-7.7	-0.2	1.4	-4.8	-3.6	-12.2	-2.0	-25.5

(продължава)

(продължение)

(млн. евро)

	I	II	III	I трим.	IV	V	VI	II трим.	VII	VIII	I – VIII
Други инвестиции – пасиви	-66.3	-22.8	97.3	8.1	97.2	75.9	92.7	265.8	8.6	-52.3	230.2
Търговски кредити, нето <sup>11</sup>	14.6	14.3	14.3	43.2	-13.2	-12.3	-12.3	-37.7	9.1	-3.9	10.7
Заеми	8.9	-41.7	17.9	-14.8	88.9	22.4	11.3	122.7	7.3	-46.6	68.6
Държавно управление	6.6	-31.7	-22.9	-48.0	16.6	-2.3	-8.3	6.0	5.6	-53.9	-90.3
Търговски банки	2.9	-16.3	0.1	-13.3	4.7	11.8	-11.3	5.2	4.9	7.6	4.4
Други сектори <sup>8</sup>	-0.6	6.3	40.7	46.5	67.6	12.9	30.9	111.5	-3.1	-0.3	154.5
Депозити на нерезиденти	-47.7	0.6	46.1	-1.1	11.0	61.0	31.9	103.8	-18.9	-14.1	69.7
Други пасиви	-42.1	3.9	19.0	-19.2	10.5	4.8	61.7	77.0	11.1	12.2	81.2
<i>Общо за групи А, Б и В</i>	<i>-203.2</i>	<i>-81.6</i>	<i>30.0</i>	<i>-254.8</i>	<i>67.9</i>	<i>-48.6</i>	<i>171.9</i>	<i>191.2</i>	<i>-138.1</i>	<i>118.8</i>	<i>-82.9</i>
<b>Г. Грешки и пропуски</b>	<b>-79.1</b>	<b>123.5</b>	<b>46.2</b>	<b>90.5</b>	<b>93.5</b>	<b>138.7</b>	<b>-113.7</b>	<b>118.5</b>	<b>136.7</b>	<b>-13.6</b>	<b>332.1</b>
<b>ОБЩ БАЛАНС (групи А, Б, В и Г)</b>	<b>-282.3</b>	<b>41.8</b>	<b>76.2</b>	<b>-164.3</b>	<b>161.4</b>	<b>90.1</b>	<b>58.2</b>	<b>309.7</b>	<b>-1.5</b>	<b>105.2</b>	<b>249.2</b>
<b>Д. Резерви и друго финансиране</b>	<b>282.3</b>	<b>-41.8</b>	<b>-76.2</b>	<b>164.3</b>	<b>-161.4</b>	<b>-90.1</b>	<b>-58.2</b>	<b>-309.7</b>	<b>1.5</b>	<b>-105.2</b>	<b>-249.2</b>
Валутни резерви на БНБ <sup>12</sup>	282.3	-55.1	-70.7	156.5	-333.2	-66.0	-58.2	-457.4	-30.5	-132.1	-463.5
Ползвани кредити от МВФ, нето	0.0	13.3	-5.5	7.8	20.6	-24.1	0.0	-3.5	32.0	26.9	63.2
Извънредно финансиране, нето <sup>13</sup>	0.0	0.0	0.0	0.0	151.2	0.0	0.0	151.2	0.0	0.0	151.2

\* Аналитично представяне на платежния баланс в съответствие с петото издание на „Ръководство по платежен баланс“ на МВФ.

<sup>1</sup> Данните са предварителни.

<sup>2</sup> Данни от митнически декларации, получени от дирекция „Информационно-изчислителен център“ към „Информационно обслужване“ АД, обработени от БНБ по дата на оформяне на митническата декларация и допълнени с информация от НСИ. Данните са съгласувани с НСИ.

Предварителни данни към 6 октомври 2003 г.

<sup>3</sup> Оценка на БНБ.

<sup>4</sup> Данни на МВР за броя и структурата на туристите по цел на пътуване и оценка на Министерството на икономиката и БНБ.

<sup>5</sup> Включително данни от Агенцията за чуждестранна помощ и Българския червен кръст.

<sup>6</sup> Отрицателният знак (-) показва изтичане на капитал (нарастване на активи или намаление на пасиви).

<sup>7</sup> Данни от фирми с чуждестранно участие, Агенцията за приватизация, НСИ, Централния депозитар, търговските банки и др. В статията *Преки инвестиции в България* са включени и инвестиции на чуждестранни лица в недвижими имоти.

<sup>8</sup> На базата на получените в БНБ отчети за задълженията по финансови кредити на местни лица към чужбина.

<sup>9</sup> С изданието на платежния баланс за януари 2003 г. отпадна подстатия *Други валутни депозити*, която включваше изменението на валутните депозити на домакинствата при местни банки. Изключването на тази подстатия от таблицата на платежния баланс наложи ревизии в данните, считано от 1997 г.

<sup>10</sup> Данните са на БНБ и подлежат на ревизии.

<sup>11</sup> Включени са външните задължения на страната по търговски кредити (получени аванси и задължения към доставчици).

<sup>12</sup> Не се включват измененията на валутните резерви на БНБ, дължащи се на курсови разлики. Отрицателният знак (-) показва увеличение на валутните резерви, а положителният (+) – намаление.

<sup>13</sup> Включва заеми, отпуснати в подкрепа на платежния баланс (вкл. от Европейския съюз, Световната банка и др.).

2.1.2.A. ПЛАТЕЖЕН БАЛАНС ЗА 2002 Г. В ЩАТСКИ ДОЛАРИ\*

	(млн. щ. д.)																	
	I	II	III	I трим.	IV	V	VI	II трим.	VII	VIII	IX	III трим.	X	XI	XII	IV трим.	Общо	
<b>A. Текуща сметка<sup>1</sup></b>	<b>-130.5</b>	<b>-51.9</b>	<b>-55.2</b>	<b>-237.6</b>	<b>-137.4</b>	<b>-101.5</b>	<b>92.8</b>	<b>-146.1</b>	<b>116.2</b>	<b>160.6</b>	<b>50.8</b>	<b>327.6</b>	<b>-141.7</b>	<b>-180.4</b>	<b>-301.2</b>	<b>-623.3</b>	<b>-679.3</b>	
Стоки: кредит (FOB)	383.8	408.8	408.1	1200.7	425.4	402.9	496.4	1324.8	586.4	525.8	527.8	1640.0	520.5	527.8	478.4	1526.7	5692.1	
Стоки: дебит (FOB)	-466.3	-484.2	-502.3	-1452.7	-574.0	-592.8	-570.4	-1737.2	-668.7	-582.2	-609.7	-1860.6	-694.9	-737.7	-803.5	-2236.0	-7286.6	
<i>Търговски баланс<sup>2</sup></i>	<i>-82.4</i>	<i>-75.4</i>	<i>-94.2</i>	<i>-252.0</i>	<i>-148.6</i>	<i>-189.9</i>	<i>-74.0</i>	<i>-412.5</i>	<i>-82.3</i>	<i>-56.4</i>	<i>-81.9</i>	<i>-220.7</i>	<i>-174.4</i>	<i>-209.9</i>	<i>-325.1</i>	<i>-709.3</i>	<i>-1594.4</i>	
Услуги: кредит	125.5	130.0	136.2	391.6	125.9	199.4	317.2	642.5	409.8	392.2	286.4	1088.4	163.1	144.2	164.1	471.4	2594.0	
Транспорт <sup>3</sup>	43.0	44.9	47.7	135.5	43.1	59.1	81.8	184.0	105.7	103.2	80.7	289.6	55.9	52.1	53.8	161.8	770.9	
Туризм <sup>4</sup>	42.7	51.6	58.3	152.6	46.5	110.1	176.3	333.0	248.8	249.8	166.5	665.1	68.1	51.6	63.6	183.4	1334.0	
Други услуги	39.9	33.5	30.2	103.5	36.3	30.1	59.2	125.6	55.4	39.1	39.3	133.7	39.1	40.5	46.7	126.2	489.0	
Услуги: дебит	-134.0	-124.7	-137.4	-396.1	-160.8	-151.4	-176.4	-488.6	-207.7	-197.9	-183.2	-588.8	-174.5	-167.2	-185.2	-526.9	-2000.3	
Транспорт <sup>3</sup>	-57.2	-55.1	-60.3	-172.6	-67.2	-70.7	-71.5	-209.3	-82.5	-81.0	-80.7	-244.2	-81.7	-81.2	-86.3	-249.2	-875.4	
Туризм <sup>4</sup>	-42.7	-34.4	-43.2	-120.3	-44.2	-48.6	-55.2	-147.9	-61.2	-75.4	-69.1	-205.7	-54.1	-44.5	-43.2	-141.8	-615.7	
Други услуги	-34.1	-35.2	-33.8	-103.1	-49.5	-32.1	-49.7	-131.3	-64.0	-41.5	-33.3	-138.9	-38.8	-41.4	-55.7	-135.9	-509.2	
<i>Услуги, нето</i>	<i>-8.4</i>	<i>5.2</i>	<i>-1.2</i>	<i>-4.4</i>	<i>-34.9</i>	<i>48.0</i>	<i>140.8</i>	<i>153.9</i>	<i>202.1</i>	<i>194.3</i>	<i>103.3</i>	<i>499.7</i>	<i>-11.4</i>	<i>-23.0</i>	<i>-21.1</i>	<i>-35.5</i>	<i>593.7</i>	
<i>Стоки и нефакторни услуги, нето</i>	<i>-90.9</i>	<i>-70.1</i>	<i>-95.4</i>	<i>-256.4</i>	<i>-183.5</i>	<i>-141.9</i>	<i>66.9</i>	<i>-258.5</i>	<i>119.8</i>	<i>137.9</i>	<i>21.3</i>	<i>279.0</i>	<i>-185.8</i>	<i>-232.9</i>	<i>-346.2</i>	<i>-764.8</i>	<i>-1000.8</i>	
Доход: кредит	59.0	19.7	20.7	99.4	25.5	21.8	22.8	70.2	43.6	20.5	20.8	84.9	21.9	23.0	20.3	65.2	319.7	
Доход: дебит	-122.9	-28.0	-18.0	-168.8	-17.9	-33.2	-44.5	-95.6	-132.7	-26.2	-32.2	-191.1	-29.2	-19.0	-43.9	-92.1	-547.6	
<i>Доход, нето</i>	<i>-63.9</i>	<i>-8.3</i>	<i>2.7</i>	<i>-69.4</i>	<i>7.6</i>	<i>-11.3</i>	<i>-21.7</i>	<i>-25.4</i>	<i>-89.1</i>	<i>-5.7</i>	<i>-11.4</i>	<i>-106.2</i>	<i>-7.3</i>	<i>4.0</i>	<i>-23.6</i>	<i>-26.9</i>	<i>-227.9</i>	
<i>Стоки, нефакторни услуги и доход, нето</i>	<i>-154.7</i>	<i>-78.4</i>	<i>-92.7</i>	<i>-325.8</i>	<i>-175.9</i>	<i>-153.2</i>	<i>45.1</i>	<i>-284.0</i>	<i>30.7</i>	<i>132.2</i>	<i>9.9</i>	<i>172.8</i>	<i>-193.1</i>	<i>-228.9</i>	<i>-369.7</i>	<i>-791.7</i>	<i>-1228.7</i>	
<i>Текущи трансфери, нето<sup>5</sup></i>	<i>24.2</i>	<i>26.5</i>	<i>37.5</i>	<i>88.2</i>	<i>38.5</i>	<i>51.8</i>	<i>47.7</i>	<i>137.9</i>	<i>85.5</i>	<i>28.4</i>	<i>40.9</i>	<i>154.8</i>	<i>51.4</i>	<i>48.4</i>	<i>68.6</i>	<i>168.4</i>	<i>549.4</i>	
Текущи трансфери, кредит	31.2	31.2	44.5	106.9	46.8	57.2	56.8	160.7	93.2	41.5	58.1	192.8	62.5	56.3	76.4	195.2	655.6	
Текущи трансфери, дебит	-7.0	-4.7	-7.1	-18.7	-8.3	-5.4	-9.1	-22.8	-7.8	-13.0	-17.2	-38.0	-11.1	-7.9	-7.8	-26.8	-106.2	
<b>B. Капиталова сметка<sup>1,6</sup></b>	<b>0.0</b>	<b>0.0</b>	<b>0.0</b>	<b>0.0</b>	<b>0.0</b>	<b>0.0</b>	<b>0.0</b>	<b>0.0</b>	<b>0.0</b>	<b>0.0</b>	<b>0.0</b>	<b>0.0</b>	<b>0.0</b>	<b>0.0</b>	<b>0.0</b>	<b>0.0</b>	<b>-0.1</b>	
Капиталови трансфери, нето	0.0	0.0	0.0	0.0	0.0	0.0	0.0	0.0	0.0	0.0	0.0	0.0	0.0	0.0	0.0	0.0	0.0	-0.1
<i>Общо за групи A и B</i>	<i>-130.5</i>	<i>-51.9</i>	<i>-55.2</i>	<i>-237.6</i>	<i>-137.4</i>	<i>-101.5</i>	<i>92.8</i>	<i>-146.1</i>	<i>116.2</i>	<i>160.6</i>	<i>50.8</i>	<i>327.6</i>	<i>-141.7</i>	<i>-180.4</i>	<i>-301.2</i>	<i>-623.3</i>	<i>-679.4</i>	
<b>B. Финансова сметка<sup>1,6</sup></b>	<b>73.1</b>	<b>38.2</b>	<b>82.4</b>	<b>193.7</b>	<b>287.2</b>	<b>234.3</b>	<b>141.2</b>	<b>662.8</b>	<b>-145.3</b>	<b>3.0</b>	<b>121.9</b>	<b>-20.5</b>	<b>189.2</b>	<b>200.9</b>	<b>194.8</b>	<b>585.0</b>	<b>1420.9</b>	
Преки инвестиции в чужбина	-0.1	-0.2	-0.2	-0.5	-0.3	-0.1	-0.6	-0.9	-0.9	-1.9	-0.2	-2.9	-1.3	-0.2	-2.6	-2.40	-28.3	
Преки инвестиции в България <sup>7,8</sup>	47.3	56.7	103.3	207.3	96.7	49.4	-3.0	143.1	-23.4	23.4	24.7	24.6	116.3	42.3	66.2	224.7	599.7	
Портофейлни инвестиции – активи	44.3	-71.6	-73.2	-100.5	81.3	65.6	102.2	249.1	16.2	-17.4	7.5	6.3	-34.2	88.7	15.7	70.2	225.1	
Акции	0.0	0.0	0.0	0.0	-2.1	-0.4	-15.7	-18.2	-2.0	-5.3	7.2	-0.1	0.0	1.4	0.0	1.4	-16.8	
Облигации	44.3	-71.6	-73.2	-100.5	83.4	66.0	117.8	267.2	18.2	-12.1	0.3	6.3	-34.2	87.3	15.7	68.8	241.9	
Портофейлни инвестиции – пасиви	-18.8	-15.8	-36.8	-71.4	-100.7	-23.1	-50.2	-173.9	-85.5	14.7	18.0	-52.8	-17.3	29.8	-16.3	-3.8	-302.1	
Акции	-1.3	-0.4	-1.0	-2.7	-0.5	-1.3	-2.2	-4.0	-4.3	0.6	-1.9	-5.7	-8.0	-0.4	-2.0	-10.5	-22.9	

(продължава)

(млн. щ. д.)

(продължение)

	I	II	III	IV	V	VI	II грим.	VII	VIII	IX	III грим.	X	XI	XII	IV грим.	Общо	
<b>Облигации</b>	-17.5	-15.4	-35.8	-68.7	-100.1	-21.8	-48.0	-169.9	-81.2	14.1	19.9	-47.2	-9.3	30.2	-14.3	6.7	-279.1
Други инвестиции – активи <sup>9</sup>	4.4	90.8	15.4	110.6	183.5	71.1	-18.5	236.1	-98.6	-25.7	10.1	-114.2	107.3	7.5	-64.4	50.5	283.0
Търговски кредити, нето	0.0	0.0	-1.4	-1.4	0.0	0.0	0.0	0.0	0.0	0.0	0.0	0.0	0.0	0.0	0.0	0.0	-1.4
Заеми	10.7	-0.6	-3.0	7.1	-4.3	-0.7	-5.3	-10.3	13.4	-12.7	-4.6	-3.9	-11.9	1.3	0.6	-10.0	-17.1
Търговски банки	0.0	0.0	-3.6	-3.6	-4.4	0.3	-5.6	-9.7	-0.6	-12.6	-4.6	-17.8	-12.0	1.4	0.5	-10.0	-41.1
Други сектори	10.7	-0.6	0.6	10.7	0.1	-1.0	0.3	-0.6	14.0	-0.2	0.1	13.9	0.1	-0.2	0.0	-0.1	24.0
Валута и депозити	8.1	88.6	22.9	119.6	181.7	73.1	-14.2	240.6	-120.9	-14.8	9.9	-125.8	113.7	0.6	-64.6	49.6	284.0
Търговски банки	9.3	62.3	21.1	92.7	198.4	74.4	-13.4	259.4	-117.3	-14.3	17.1	-114.5	113.3	1.4	-53.4	61.2	299.0
Други сектори <sup>10</sup>	-1.2	26.3	1.7	26.9	-16.7	-1.3	-0.8	-18.9	-3.6	-0.5	-7.2	-11.3	0.4	-0.8	-11.2	-11.6	-14.9
Други активи	-14.5	2.8	-3.0	-14.7	6.2	-1.3	1.0	5.9	8.8	1.8	4.8	15.5	5.6	5.6	-0.3	10.9	17.5
Други инвестиции – пасиви	-4.1	-21.7	73.8	48.1	26.7	71.4	111.3	209.3	46.9	9.9	61.8	118.6	18.5	32.7	216.3	267.5	643.5
Търговски кредити, нето <sup>11</sup>	0.9	0.9	0.9	2.6	37.5	37.5	37.5	112.4	4.5	4.5	4.5	13.4	21.6	21.6	21.6	64.9	193.2
Заеми	11.7	-18.6	41.3	34.4	-53.3	13.3	28.0	-12.0	18.9	-8.0	4.2	15.1	3.1	14.6	80.6	98.3	135.8
Държавно управление	-3.8	-24.5	-7.9	-36.2	-58.6	4.9	-3.3	-57.0	-3.1	-31.7	-17.4	-52.2	2.8	6.8	-0.7	8.9	-136.5
Търговски банки	0.2	0.3	1.3	1.8	1.9	-4.5	3.1	0.5	-0.3	-0.7	10.7	9.7	-1.0	1.3	22.8	23.1	35.1
Други сектори <sup>8</sup>	15.2	5.6	47.9	68.7	3.5	12.9	28.1	44.5	22.3	24.4	10.9	57.6	1.4	6.5	58.5	66.4	237.2
Депозити на нерезиденти	-22.9	-30.6	14.8	-38.7	30.2	3.0	17.9	51.1	12.3	-9.2	31.7	34.8	-4.4	-11.8	68.3	52.1	99.2
Други пасиви	6.3	26.6	16.9	49.8	12.3	17.6	28.0	57.9	11.3	22.6	21.4	55.3	-1.9	8.3	45.8	52.2	215.2
<i>Общо за групи А, Б и В</i>	<i>-57.5</i>	<i>-13.6</i>	<i>27.1</i>	<i>-43.9</i>	<i>149.9</i>	<i>132.8</i>	<i>234.0</i>	<i>516.7</i>	<i>-29.2</i>	<i>163.6</i>	<i>172.7</i>	<i>307.1</i>	<i>47.6</i>	<i>20.5</i>	<i>-106.3</i>	<i>-38.3</i>	<i>741.5</i>
<b>Г. Грешки и пропуски</b>	<b>-174.4</b>	<b>3.3</b>	<b>-94.8</b>	<b>-265.9</b>	<b>-9.7</b>	<b>-34.6</b>	<b>-20.4</b>	<b>-64.8</b>	<b>66.9</b>	<b>-66.5</b>	<b>-28.9</b>	<b>-28.5</b>	<b>93.1</b>	<b>90.2</b>	<b>149.6</b>	<b>332.8</b>	<b>-26.3</b>
<b>ОБЩ БАЛАНС (групи А, Б, В и Г)</b>	<b>-231.8</b>	<b>-10.4</b>	<b>-67.7</b>	<b>-309.9</b>	<b>140.1</b>	<b>98.2</b>	<b>213.6</b>	<b>451.9</b>	<b>37.8</b>	<b>97.0</b>	<b>143.8</b>	<b>278.6</b>	<b>140.7</b>	<b>110.6</b>	<b>43.3</b>	<b>294.6</b>	<b>715.2</b>
<b>Д. Резерви и друго финансиране</b>	<b>231.8</b>	<b>10.4</b>	<b>67.7</b>	<b>309.9</b>	<b>-140.1</b>	<b>-98.2</b>	<b>-213.6</b>	<b>-451.9</b>	<b>-37.8</b>	<b>-97.0</b>	<b>-143.8</b>	<b>-278.6</b>	<b>-140.7</b>	<b>-110.6</b>	<b>-43.3</b>	<b>-294.6</b>	<b>-715.2</b>
Валутни резерви на БНБ <sup>12</sup>	261.1	-0.5	77.4	338.1	-111.9	-68.4	-203.4	-383.8	-55.7	-100.6	-133.5	-289.9	-127.9	-89.9	-32.9	-250.7	-586.3
Помощни кредити от МВФ, нето	-29.3	10.8	-9.7	-28.2	-41.6	-29.8	-10.1	-81.5	18.0	3.6	-10.3	11.2	-12.8	-20.7	-10.4	-43.8	-142.3
Извънредно финансиране, нето <sup>13</sup>	0.0	0.0	0.0	0.0	13.4	0.0	0.0	13.4	0.0	0.0	0.0	0.0	0.0	0.0	0.0	0.0	13.4

\* Аналитично представяне на платежния баланс в съответствие с петото издание на „Ръководство по платежен баланс“ на МВФ.

<sup>1</sup> Данните са предварителни.

<sup>2</sup> Данни от митнически декларации, получени от дирекция „Информационно-изчислителен център“ към „Информационно обслужване“ АД, обработени от БНБ по дата на оформяне на митническата декларация и допълнени с информация от НСИ. Данните са съгласувани с НСИ. Окончателни данни.

<sup>3</sup> Оценка на БНБ.

<sup>4</sup> Данни на МВР за броя и структурата на туристите по цел на пътуване и оценка на Министерството на икономиката и БНБ.

<sup>5</sup> Включително данни от Агенцията за чуждестранна помощ и Българския червен кръст.

<sup>6</sup> Оприщателният знак (-) показва изтичане на капитал (нарастване на активи или намаляване на пасиви).

<sup>7</sup> Данни от фирми с чуждестранно участие, Агенцията за приватизация, НСИ, Централния депозитар, търговските банки и др. В статията *Прекъснати инвестиции в България* са включени и инвестициите на чуждестранни лица в недвижими имоти.

<sup>8</sup> На базата на получените в БНБ отчети за задълженията по финансови кредити на местни лица към чужбина.

<sup>9</sup> С изключение на платежния баланс за януари 2003 г. отпадна подкатегория *Други валутни депозити*, която включваше изменението на валутните депозити на домакинствата при местни банки. Изключването на тази подкатегория от таблицата на платежния баланс наложи ревизия в данните, считано от 1997 г.

<sup>10</sup> Данни на Банката за международни разплащания (BIS).

<sup>11</sup> Включени са външните задължения на страната по търговски кредити (получени аванси и задължения към доставчици).

<sup>12</sup> Не се включват изменението на валутните резерви на БНБ, дължащи се на курсови разлики. Оприщателният знак (-) показва увеличаване на валутните резерви, а положителният (+) – намаляване.

<sup>13</sup> Включва заеми, отпуснати в подкрепа на платежния баланс (вкл. от Европейския съюз, Световната банка и др.).

Валутни резерви на БНБ,

дължащи се и на курсови разлики

324.6 -5.5 51.4 370.4 -211.2 -200.8 -411.5 -823.5 14.6 -119.8 -144.6 -249.8 -130.0 -116.0 -217.5 -463.6 -1166.5

2.1.2Б. ПЛАТЕЖЕН БАЛАНС ЗА 2002 Г. В. ЛЕВОВЕ\*

	I	II	III	I трим.	IV	V	VI	II трим.	VII	VIII	IX	III трим.	X	XI	XII	IV трим.	Общо
<b>А. Текуща сметка<sup>1</sup></b>	<b>-287.9</b>	<b>-115.0</b>	<b>-128.0</b>	<b>-530.9</b>	<b>-309.8</b>	<b>-230.1</b>	<b>174.0</b>	<b>-365.9</b>	<b>210.8</b>	<b>318.4</b>	<b>95.5</b>	<b>624.7</b>	<b>-286.8</b>	<b>-367.0</b>	<b>-593.9</b>	<b>-1247.7</b>	<b>-1519.8</b>
Стоки: кредит (FOB)	837.0	904.1	912.9	2654.0	943.9	885.8	1046.9	2876.6	1198.2	1037.7	1057.1	3293.1	1046.2	1055.0	933.0	3034.2	11857.9
Стоки: дебит (FOB)	-1016.7	-1070.3	-1123.5	-3210.4	-1273.5	-1304.1	-1203.4	-3781.0	-1366.2	-1149.1	-1221.4	-3736.7	-1397.1	-1474.4	-1567.2	-4438.8	-15166.8
<i>Търговски баланс<sup>2</sup></i>	<i>-179.7</i>	<i>-166.2</i>	<i>-210.5</i>	<i>-556.4</i>	<i>-329.6</i>	<i>-418.3</i>	<i>-156.4</i>	<i>-904.3</i>	<i>-168.0</i>	<i>-111.3</i>	<i>-164.3</i>	<i>-443.6</i>	<i>-350.9</i>	<i>-419.4</i>	<i>-634.3</i>	<i>-1404.6</i>	<i>-3308.9</i>
Услуги: кредит	277.3	290.9	298.2	866.4	277.4	439.7	648.8	1366.0	810.6	783.6	571.5	2165.8	325.5	283.5	315.8	924.8	5322.9
Транспорт <sup>3</sup>	94.5	100.1	105.4	300.0	95.4	130.4	169.0	394.7	210.4	205.8	161.2	577.3	111.8	103.0	104.2	319.0	1591.1
Туризм <sup>4</sup>	94.5	116.1	125.5	336.1	102.8	245.9	360.9	709.6	490.1	499.8	332.1	1322.0	135.8	100.8	122.5	359.1	2726.9
Други услуги	88.2	74.7	67.3	230.3	79.3	63.4	118.9	261.6	110.2	78.1	78.2	266.5	77.8	79.7	89.2	246.7	1005.0
Услуги: дебит	-296.8	-279.9	-303.5	-880.3	-355.8	-332.4	-362.4	-1050.6	-415.6	-400.9	-370.0	-1186.5	-348.7	-330.3	-357.2	-1036.2	-4153.7
Транспорт <sup>3</sup>	-125.2	-122.4	-133.5	-381.1	-148.9	-156.2	-149.5	-454.5	-166.8	-162.4	-162.7	-492.0	-163.8	-161.6	-167.9	-493.4	-1820.9
Туризм <sup>4</sup>	-94.7	-77.3	-93.1	-265.1	-97.5	-108.4	-112.9	-318.8	-120.5	-154.9	-141.0	-416.4	-107.8	-87.0	-83.0	-277.9	-1278.2
Други услуги	-76.9	-80.3	-76.9	-234.1	-109.4	-67.8	-100.0	-277.3	-128.2	-83.6	-66.3	-278.1	-77.0	-81.7	-106.2	-265.0	-1054.6
<i>Услуги, нето</i>	<i>-19.6</i>	<i>11.0</i>	<i>-5.3</i>	<i>-13.9</i>	<i>-78.4</i>	<i>107.4</i>	<i>286.4</i>	<i>315.3</i>	<i>395.0</i>	<i>382.7</i>	<i>201.5</i>	<i>979.2</i>	<i>-23.2</i>	<i>-46.8</i>	<i>-41.4</i>	<i>-111.4</i>	<i>1169.3</i>
<i>Стоки и нефакторни услуги, нето</i>	<i>-199.3</i>	<i>-155.3</i>	<i>-215.8</i>	<i>-570.3</i>	<i>-408.0</i>	<i>-310.9</i>	<i>130.0</i>	<i>-589.0</i>	<i>227.0</i>	<i>271.4</i>	<i>37.2</i>	<i>535.6</i>	<i>-374.1</i>	<i>-466.2</i>	<i>-675.7</i>	<i>-1516.0</i>	<i>-2139.7</i>
Доход: кредит	130.7	44.5	45.9	221.1	55.5	44.1	42.7	142.3	82.0	43.0	41.1	166.0	43.4	40.9	35.8	120.1	649.6
Доход: дебит	-272.8	-63.5	-40.8	-377.1	-40.1	-70.6	-91.7	-202.4	-262.4	-52.7	-64.2	-379.3	-58.1	-37.1	-84.5	-179.7	-1138.5
<i>Доход, нето</i>	<i>-142.1</i>	<i>-19.0</i>	<i>5.1</i>	<i>-156.0</i>	<i>15.4</i>	<i>-26.4</i>	<i>-49.0</i>	<i>-60.1</i>	<i>-180.4</i>	<i>-9.7</i>	<i>-23.1</i>	<i>-213.3</i>	<i>-14.7</i>	<i>3.8</i>	<i>-48.7</i>	<i>-59.6</i>	<i>-488.9</i>
<i>Стоки, нефакторни услуги и доход, нето</i>	<i>-341.3</i>	<i>-174.3</i>	<i>-210.8</i>	<i>-726.3</i>	<i>-392.6</i>	<i>-337.4</i>	<i>80.9</i>	<i>-649.1</i>	<i>46.6</i>	<i>261.7</i>	<i>14.1</i>	<i>322.4</i>	<i>-388.9</i>	<i>-462.3</i>	<i>-724.4</i>	<i>-1575.6</i>	<i>-2628.6</i>
<i>Текущи трансфери, нето<sup>5</sup></i>	<i>53.4</i>	<i>59.3</i>	<i>82.8</i>	<i>195.4</i>	<i>82.8</i>	<i>107.3</i>	<i>93.1</i>	<i>283.2</i>	<i>164.2</i>	<i>56.7</i>	<i>81.4</i>	<i>302.3</i>	<i>102.0</i>	<i>95.4</i>	<i>130.5</i>	<i>327.9</i>	<i>1108.8</i>
Текущи трансфери, кредит	69.0	69.7	98.6	237.3	101.0	118.7	111.4	331.1	179.5	82.7	115.4	377.6	124.0	110.9	145.4	380.2	1326.2
Текущи трансфери, дебит	-15.6	-10.5	-15.8	-41.8	-18.2	-11.4	-18.3	-47.9	-15.3	-25.9	-34.0	-75.3	-22.0	-15.5	-14.9	-52.3	-217.4
<b>Б. Капиталова сметка<sup>1,6</sup></b>	<b>0.0</b>	<b>0.0</b>	<b>0.0</b>	<b>0.0</b>	<b>0.0</b>	<b>0.0</b>	<b>-0.1</b>	<b>-0.1</b>	<b>0.0</b>	<b>0.0</b>	<b>0.0</b>	<b>0.0</b>	<b>0.0</b>	<b>0.0</b>	<b>0.0</b>	<b>0.0</b>	<b>-0.2</b>
Капиталови трансфери, нето	0.0	0.0	0.0	0.0	0.0	0.0	-0.1	-0.1	0.0	0.0	0.0	-0.1	0.0	0.0	0.0	0.0	-0.2
<i>Общо за групи А и Б</i>	<i>-287.9</i>	<i>-115.0</i>	<i>-128.0</i>	<i>-530.9</i>	<i>-309.8</i>	<i>-230.1</i>	<i>174.0</i>	<i>-366.0</i>	<i>210.8</i>	<i>318.4</i>	<i>95.5</i>	<i>624.6</i>	<i>-286.8</i>	<i>-367.0</i>	<i>-593.9</i>	<i>-1247.7</i>	<i>-1519.9</i>
<b>В. Финансова сметка<sup>1,6</sup></b>	<b>153.8</b>	<b>84.9</b>	<b>182.2</b>	<b>420.8</b>	<b>634.2</b>	<b>487.8</b>	<b>272.9</b>	<b>1394.9</b>	<b>-283.6</b>	<b>4.7</b>	<b>242.0</b>	<b>-36.9</b>	<b>376.8</b>	<b>390.5</b>	<b>358.5</b>	<b>1125.8</b>	<b>2904.5</b>
Преки инвестиции в чужбина	-0.2	-0.4	-0.5	-1.1	-0.7	-0.1	-1.1	-1.9	-1.8	-3.7	-0.3	-5.8	-2.6	-0.3	-44.9	-47.8	-56.5
Преки инвестиции в България <sup>7,8</sup>	104.7	127.5	230.7	463.0	212.6	105.2	-6.1	311.7	-46.2	46.8	49.2	49.8	231.8	82.6	127.2	441.6	1266.0
Порфейлни инвестиции – активи	85.2	-160.9	-163.2	-238.9	180.7	141.1	212.5	534.3	31.2	-34.6	15.1	11.8	-68.1	173.5	31.8	137.1	444.3
Акции	-0.4	0.0	0.2	-0.2	-3.8	0.0	-29.4	-33.2	-4.4	-10.4	14.5	-0.4	0.0	2.9	0.8	3.7	-30.0
Облигации	85.6	-160.9	-163.4	-238.7	184.5	141.1	241.9	567.5	35.7	-24.1	0.6	12.2	-68.1	170.5	31.0	133.4	474.4
Порфейлни инвестиции – пасиви	-41.7	-35.6	-81.7	-159.0	-213.1	-49.2	-102.8	-365.2	-169.6	29.4	35.6	-104.6	-35.0	58.4	-32.1	-8.7	-637.4
Акции	-2.8	-1.0	-2.3	-6.1	-1.2	-2.7	-4.5	-8.4	-8.5	1.2	-3.8	-11.2	-16.0	-0.9	-3.9	-20.8	-46.5
Облигации	-38.9	-34.6	-79.4	-152.9	-211.9	-46.5	-98.3	-356.7	-161.1	28.3	39.5	-93.4	-19.0	59.3	-28.2	12.1	-590.9

(продължава)

(продължение)

(млн. лв.)

	I	II	III	I грим.	IV	V	VI	II грим.	VII	VIII	IX	III грим.	X	XI	XII	IV грим.	Общо
Други инвестиции – активи <sup>9</sup>	9.0	204.0	34.2	247.3	406.2	152.4	-36.0	522.7	-196.5	-51.0	20.3	-227.2	214.1	14.8	-122.7	106.2	648.9
Търговски кредити, нето	0.0	0.0	-3.2	-3.2	0.0	0.0	0.0	0.0	0.0	0.0	0.0	0.0	0.0	0.0	0.0	0.0	-3.2
Заеми	23.3	-1.4	-6.7	15.2	-9.4	-1.4	-10.4	-21.3	24.9	-25.2	-9.1	-9.4	-23.5	2.5	1.1	-19.9	-35.4
Търговски банки	0.0	0.0	-8.1	-8.1	-9.6	0.7	-11.1	-20.0	-3.2	-25.0	-9.2	-37.3	-23.7	2.9	1.0	-19.8	-85.3
Други сектори	23.3	-1.4	1.4	23.3	0.2	-2.1	0.7	-1.2	28.1	-0.2	0.1	27.9	0.2	-0.4	0.1	-0.1	49.9
Валута и депозити	17.9	199.2	50.9	267.9	401.4	155.9	-29.0	528.3	-238.3	-29.6	19.8	-248.1	226.6	1.2	-123.7	104.0	652.1
Търговски банки	20.7	1400.0	47.1	207.8	438.3	158.6	-27.4	569.6	-231.2	-28.6	34.1	-225.7	223.8	2.7	-102.8	125.7	677.4
Други сектори <sup>10</sup>	-2.8	59.1	3.8	60.1	-36.9	-2.7	-1.6	-41.3	-7.1	-1.0	-14.3	-22.4	0.8	-1.5	-21.0	-21.7	-25.3
Други активи	-32.2	6.3	-6.8	-32.7	14.2	-2.1	3.5	15.6	16.9	3.8	9.6	30.3	11.1	11.1	-0.1	22.1	35.4
Други инвестиции – пасиви	-3.3	-49.8	162.6	109.5	48.5	138.4	206.4	393.2	99.3	17.8	122.0	239.1	36.7	61.5	399.1	497.4	1239.2
Търговски кредити, нето <sup>11</sup>	1.9	1.9	1.9	5.7	82.8	79.9	76.7	239.4	8.8	8.9	8.9	26.6	43.1	42.2	41.6	127.0	398.7
Заеми	25.8	-41.7	92.2	76.3	-117.9	28.4	57.1	-32.4	37.2	-16.0	8.3	29.5	6.3	28.4	156.7	191.4	264.8
Държавно управление	-8.5	-55.0	-17.6	-81.1	-129.6	10.5	-6.7	-125.8	-6.1	-63.4	-34.8	-104.3	5.6	13.2	-1.3	17.5	-293.7
Търговски банки	0.6	0.7	2.9	4.1	4.0	-9.6	6.2	0.6	-0.6	-1.4	21.3	19.2	-2.1	2.6	43.9	44.5	68.5
Други сектори <sup>8</sup>	33.7	12.6	107.0	153.3	7.7	27.5	57.6	92.8	43.9	48.8	21.8	114.6	2.8	12.6	114.0	129.4	490.1
Депозити на нерезиденти	-50.7	-68.8	33.0	-86.4	66.7	6.4	36.6	109.7	24.2	-18.3	63.2	69.1	-8.8	-23.0	131.4	99.6	191.9
Други пасиви	19.7	58.8	35.4	113.9	16.8	23.7	36.0	76.6	29.1	43.2	41.6	113.9	-3.9	13.9	69.5	79.4	383.8
<i>Общо за групи А, Б и В</i>	<i>-134.1</i>	<i>-30.2</i>	<i>54.2</i>	<i>-110.1</i>	<i>324.3</i>	<i>257.7</i>	<i>446.9</i>	<i>1028.9</i>	<i>-72.7</i>	<i>323.0</i>	<i>337.5</i>	<i>587.7</i>	<i>90.0</i>	<i>23.5</i>	<i>-235.4</i>	<i>-121.9</i>	<i>1384.6</i>
<b>Г. Грешки и пропуски</b>	<b>-379.3</b>	<b>6.9</b>	<b>-206.0</b>	<b>-578.4</b>	<b>-14.3</b>	<b>-48.6</b>	<b>-9.6</b>	<b>-72.6</b>	<b>146.7</b>	<b>-128.9</b>	<b>-50.5</b>	<b>-32.7</b>	<b>190.4</b>	<b>192.6</b>	<b>318.6</b>	<b>701.7</b>	<b>17.9</b>
<b>ОБЩ БАЛАНС (групи А, Б, В и Г)</b>	<b>-513.4</b>	<b>-23.3</b>	<b>-151.9</b>	<b>-688.6</b>	<b>310.0</b>	<b>209.0</b>	<b>437.3</b>	<b>956.3</b>	<b>74.0</b>	<b>194.1</b>	<b>287.0</b>	<b>555.0</b>	<b>280.5</b>	<b>216.0</b>	<b>83.2</b>	<b>579.8</b>	<b>1402.5</b>
<b>Д. Резерви и друго финансиране</b>	<b>513.4</b>	<b>23.3</b>	<b>151.9</b>	<b>688.6</b>	<b>-310.0</b>	<b>-209.0</b>	<b>-437.3</b>	<b>-956.3</b>	<b>-74.0</b>	<b>-194.1</b>	<b>-287.0</b>	<b>-555.0</b>	<b>-280.5</b>	<b>-216.0</b>	<b>-83.2</b>	<b>-579.8</b>	<b>-1402.5</b>
Валутни резерви на БНБ <sup>12</sup>	578.3	-1.0	173.6	750.9	-247.6	-145.6	-416.6	-809.8	-109.4	-201.2	-266.5	-577.1	-255.0	-175.6	-63.2	-493.9	-1129.9
Ползвани кредити от МВФ, нето	-64.9	24.3	-21.7	-62.3	-91.9	-63.4	-20.7	-176.0	35.4	7.1	-20.5	22.0	-25.4	-40.4	-20.0	-85.9	-302.2
Извънредно финансиране, нето <sup>13</sup>	0.0	0.0	0.0	0.0	29.5	0.0	0.0	29.5	0.0	0.0	0.0	0.0	0.0	0.0	0.0	0.0	29.5

\* Аналитично представяне на платежния баланс в съответствие с петото издание на „Ръководство по платежен баланс“ на МВФ.

<sup>1</sup> Данните са предварителни.

<sup>2</sup> Данни от митнически декларации, получени от дирекция „Информационно-изчислителен център“ към „Информационно обслужване“ АД, обработени от БНБ по дата на оформяне на митническата декларация и допълнени с информация от НСИ. Данните са съгласувани с НСИ. Окончателни данни.

<sup>3</sup> Оценка на БНБ.

<sup>4</sup> Данни на МВР за броя и структурата на туристите по цел на пътуване и оценка на Министерството на икономиката и БНБ.

<sup>5</sup> Включително данни от Агенцията за чуждестранна помощ и Българския червен кръст.

<sup>6</sup> Отрицателният знак (-) показва изтичане на капитал (нарастване на активи или намаляване на пасиви).

<sup>7</sup> Данни от фирми с чуждестранно участие, Агенцията за приватизация, НСИ, Централния депозитар, търговските банки и др. В статията *Пречи инвестиции в България* са включени и инвестициите на чуждестранни лица в недвижими имоти.

<sup>8</sup> На базата на получените в БНБ отчети за задълженията по финансови кредити на местни лица към чужбина.

<sup>9</sup> С изключение на платежния баланс за януари 2003 г. отпадна подстатия *Други валутни депозити*, която включваше изменението на валутните депозити на домакинствата при местни банки. Изключването на тази подстатия от таблицата на платежния баланс наложи ревизия в данните, считано от 1997 г.

<sup>10</sup> Данни на Банката за международни разплащания (BIS).

<sup>11</sup> Включени са външните задължения на страната по търговски кредити (получени аванси и задължения към доставчици).

<sup>12</sup> Не се включват изменението на валутните резерви на БНБ, дължащи се на курсови разлики. Отрицателният знак (-) показва увеличаване на валутните резерви, а положителният (+) – намаляване.

<sup>13</sup> Включва заеми, отпуснати в полкрета на платежния баланс (вкл. от Европейския съюз, Световната банка и др.).

2.1.2В. ПЛАТЕЖЕН БАЛАНС ЗА 2002 Г. В ЕВРО\*

	I	II	III	I трим.	IV	V	VI	II трим.	VII	VIII	IX	III трим.	X	XI	XII	IV трим.	Общо
<b>А. Текуща сметка<sup>1</sup></b>	<b>-147.2</b>	<b>-58.8</b>	<b>-65.4</b>	<b>-271.4</b>	<b>-158.4</b>	<b>-117.6</b>	<b>89.0</b>	<b>-187.1</b>	<b>107.8</b>	<b>162.8</b>	<b>48.8</b>	<b>319.4</b>	<b>-146.6</b>	<b>-187.6</b>	<b>-303.6</b>	<b>-637.9</b>	<b>-777.0</b>
Стоки: кредит (FOB)	427.9	462.3	466.8	1357.0	482.6	452.9	535.3	1470.8	612.6	530.6	540.5	1683.7	534.9	539.4	477.0	1551.4	6062.9
Стоки: дебит (FOB)	-519.8	-547.2	-574.4	-1641.5	-651.1	-666.8	-615.3	-1933.2	-698.5	-587.5	-624.5	-1910.5	-714.3	-753.8	-801.3	-2269.5	-7754.7
<i>Търговска баланс<sup>2</sup></i>	<i>-91.9</i>	<i>-85.0</i>	<i>-107.6</i>	<i>-284.5</i>	<i>-168.5</i>	<i>-213.9</i>	<i>-80.0</i>	<i>-462.4</i>	<i>-85.9</i>	<i>-56.9</i>	<i>-84.0</i>	<i>-226.8</i>	<i>-179.4</i>	<i>-214.4</i>	<i>-324.3</i>	<i>-718.1</i>	<i>-1691.8</i>
Услуги: кредит	141.8	148.7	152.5	443.0	141.8	224.8	331.7	698.4	414.5	400.7	292.2	1107.3	166.4	145.0	161.5	472.9	2721.6
Транспорт <sup>3</sup>	48.3	51.2	53.9	153.4	48.8	66.7	86.4	201.8	107.6	105.2	82.4	295.2	57.2	52.7	53.3	163.1	813.5
Туризм <sup>4</sup>	48.3	59.3	64.2	171.9	52.6	125.7	184.5	362.8	250.6	255.5	169.8	675.9	69.4	51.6	62.6	183.6	1394.2
Други услуги	45.1	38.2	34.4	117.7	40.5	32.4	60.8	133.7	56.3	39.9	40.0	136.2	39.8	40.7	45.6	126.1	513.8
Услуги: дебит	-151.8	-143.1	-155.2	-430.1	-181.9	-169.9	-185.3	-537.2	-212.5	-205.0	-189.2	-606.7	-178.3	-168.9	-182.6	-529.8	-2123.7
Транспорт <sup>3</sup>	-64.0	-62.6	-68.3	-194.8	-76.1	-79.8	-76.4	-232.4	-85.3	-83.0	-83.2	-251.5	-83.8	-82.6	-85.9	-252.2	-931.0
Туризм <sup>4</sup>	-48.4	-39.5	-47.6	-135.5	-49.9	-55.4	-57.7	-163.0	-61.6	-79.2	-72.1	-212.9	-55.1	-44.5	-42.5	-142.1	-653.5
Други услуги	-39.3	-41.1	-39.3	-119.7	-56.0	-34.7	-51.2	-141.8	-65.6	-42.7	-33.9	-142.2	-39.4	-41.8	-54.3	-135.5	-539.2
<i>Услуги, нето</i>	<i>-10.0</i>	<i>5.6</i>	<i>-2.7</i>	<i>-7.1</i>	<i>-40.1</i>	<i>54.9</i>	<i>146.4</i>	<i>161.2</i>	<i>202.0</i>	<i>195.7</i>	<i>103.0</i>	<i>500.7</i>	<i>-11.9</i>	<i>-23.9</i>	<i>-21.2</i>	<i>-57.0</i>	<i>597.8</i>
<i>Стоки и нефакторни услуги, нето</i>	<i>-101.9</i>	<i>-79.4</i>	<i>-110.3</i>	<i>-291.6</i>	<i>-208.6</i>	<i>-159.0</i>	<i>66.4</i>	<i>-301.1</i>	<i>116.1</i>	<i>138.8</i>	<i>19.0</i>	<i>273.9</i>	<i>-191.3</i>	<i>-238.3</i>	<i>-345.5</i>	<i>-775.1</i>	<i>-1094.0</i>
Доход: кредит	66.8	22.7	23.4	113.0	28.4	22.6	21.8	72.8	41.9	22.0	21.0	84.9	22.2	20.9	18.3	61.4	332.1
Доход: дебит	-139.5	-32.5	-20.9	-192.8	-20.5	-36.1	-46.9	-103.5	-134.1	-27.0	-32.8	-193.9	-29.7	-19.0	-43.2	-91.9	-582.1
<i>Доход, нето</i>	<i>-72.6</i>	<i>-9.7</i>	<i>2.6</i>	<i>-79.8</i>	<i>7.9</i>	<i>-13.5</i>	<i>-25.1</i>	<i>-30.7</i>	<i>-92.2</i>	<i>-5.0</i>	<i>-11.8</i>	<i>-109.0</i>	<i>-7.5</i>	<i>2.0</i>	<i>-24.9</i>	<i>-30.5</i>	<i>-250.0</i>
<i>Стоки, нефакторни услуги и доход, нето</i>	<i>-174.5</i>	<i>-89.1</i>	<i>-107.8</i>	<i>-371.4</i>	<i>-200.8</i>	<i>-172.5</i>	<i>41.4</i>	<i>-331.9</i>	<i>23.8</i>	<i>133.8</i>	<i>7.2</i>	<i>164.8</i>	<i>-198.8</i>	<i>-236.4</i>	<i>-370.4</i>	<i>-805.6</i>	<i>-1344.0</i>
<i>Текущи трансфери, нето<sup>5</sup></i>	<i>27.3</i>	<i>30.3</i>	<i>42.3</i>	<i>99.9</i>	<i>42.3</i>	<i>54.9</i>	<i>47.6</i>	<i>144.8</i>	<i>84.0</i>	<i>29.0</i>	<i>41.6</i>	<i>154.6</i>	<i>52.2</i>	<i>48.8</i>	<i>66.7</i>	<i>167.6</i>	<i>566.9</i>
Текущи трансфери, кредит	35.3	35.6	50.4	121.3	51.7	60.7	56.9	169.3	91.8	42.3	59.0	193.1	63.4	56.7	74.3	194.4	678.1
Текущи трансфери, дебит	-8.0	-5.4	-8.1	-21.4	-9.3	-5.9	-9.3	-24.5	-7.8	-13.3	-17.4	-38.5	-11.2	-7.9	-7.6	-26.8	-111.1
<b>Б. Капиталова сметка<sup>1,6</sup></b>	<b>0.0</b>	<b>0.0</b>	<b>0.0</b>	<b>0.0</b>	<b>0.0</b>	<b>0.0</b>	<b>0.0</b>	<b>-0.1</b>	<b>0.0</b>	<b>0.0</b>	<b>0.0</b>	<b>0.0</b>	<b>0.0</b>	<b>0.0</b>	<b>0.0</b>	<b>0.0</b>	<b>-0.1</b>
Капиталови трансфери, нето	0.0	0.0	0.0	0.0	0.0	0.0	0.0	-0.1	0.0	0.0	0.0	0.0	0.0	0.0	0.0	0.0	-0.1
<i>Общо за групи А и Б</i>	<i>-147.2</i>	<i>-58.8</i>	<i>-65.4</i>	<i>-271.4</i>	<i>-158.4</i>	<i>-117.6</i>	<i>88.9</i>	<i>-187.1</i>	<i>107.8</i>	<i>162.8</i>	<i>48.8</i>	<i>319.4</i>	<i>-146.6</i>	<i>-187.6</i>	<i>-303.6</i>	<i>-637.9</i>	<i>-777.1</i>
<b>В. Финансова сметка<sup>1,6</sup></b>	<b>78.6</b>	<b>43.4</b>	<b>93.1</b>	<b>215.1</b>	<b>324.2</b>	<b>249.4</b>	<b>139.5</b>	<b>713.2</b>	<b>-145.0</b>	<b>2.4</b>	<b>123.7</b>	<b>-18.9</b>	<b>192.7</b>	<b>199.6</b>	<b>183.3</b>	<b>575.6</b>	<b>1485.1</b>
Прекри инвестиции в чужбина	-0.1	-0.2	-0.3	-0.5	-0.4	-0.1	-0.6	-1.0	-0.9	-1.9	-0.2	-3.0	-1.3	-0.2	-2.9	-24.4	-28.9
Прекри инвестиции в България <sup>7,8</sup>	53.5	65.2	118.0	236.7	108.7	53.8	-3.1	159.4	-23.6	23.9	25.2	25.4	118.5	42.2	65.1	225.8	647.3
Портофейлни инвестиции – активи	43.6	-82.3	-83.4	-122.1	92.4	72.1	108.6	273.2	16.0	-17.7	7.7	6.0	-34.8	88.7	16.2	70.1	227.2
Акции	-0.2	0.0	0.1	-0.1	-1.9	0.0	-15.0	-17.0	-2.3	-5.3	7.4	-0.2	0.0	1.5	0.4	1.9	-15.4
Облигации	43.8	-82.3	-83.5	-122.0	94.3	72.1	123.7	290.1	18.2	-12.3	0.3	6.2	-34.8	87.2	15.8	68.2	242.5
Портофейлни инвестиции – пасиви	-21.3	-18.2	-41.8	-81.3	-109.0	-25.2	-52.6	-186.7	-86.7	15.0	18.2	-53.5	-17.9	29.9	-16.4	-4.5	-325.9
Акции	-1.4	-0.5	-1.2	-3.1	-0.6	-1.4	-2.3	-4.3	-4.4	0.6	-2.0	-5.7	-8.2	-0.4	-2.0	-10.6	-23.8
Облигации	-19.9	-17.7	-40.6	-78.2	-108.4	-23.8	-50.3	-182.4	-82.4	14.4	20.2	-47.7	-9.7	30.3	-14.4	6.2	-302.1

(продължава)



(продължение)	I	II	III	I грим.	IV	V	VI	II грим.	VII	VIII	IX	III грим.	X	XI	XII	IV грим.	Общо
Други инвестиции – активи <sup>9</sup>	4.6	104.3	17.5	126.4	207.7	77.9	-18.4	267.2	-100.5	-26.1	10.4	-116.2	109.5	7.6	-62.7	54.3	331.8
Търговски кредити, нето	0.0	0.0	-1.6	-1.6	0.0	0.0	0.0	0.0	0.0	0.0	0.0	0.0	0.0	0.0	0.0	0.0	-1.6
Заеми	11.9	-0.7	-3.4	7.8	-4.8	-0.7	-5.3	-10.9	12.7	-12.9	-4.6	-4.8	-12.0	1.3	0.6	-10.2	-18.1
Търговски банки	0.0	0.0	-4.1	-4.1	-4.9	0.4	-5.7	-10.2	-1.6	-12.8	-4.7	-19.1	-12.1	1.5	0.5	-10.1	-43.6
Други сектори	11.9	-0.7	0.7	11.9	0.1	-1.1	0.3	-0.6	14.3	-0.1	0.1	14.3	0.1	-0.2	0.0	0.0	25.5
Валута и депозити	9.1	101.8	26.0	137.0	205.2	79.7	-14.8	270.1	-121.8	-15.1	10.1	-126.9	115.9	0.6	-63.3	53.2	333.4
Търговски банки	10.6	71.6	24.1	106.3	224.1	81.1	-14.0	291.2	-118.2	-14.6	17.5	-115.4	115.5	1.4	-52.5	64.3	346.4
Други сектори <sup>10</sup>	-1.5	30.2	1.9	30.7	-18.9	-1.4	-0.8	-21.1	-3.6	-0.5	-7.3	-11.5	0.4	-0.8	-10.7	-11.1	-13.0
Други активи	-16.5	3.2	-3.5	-16.7	7.3	-1.0	1.8	8.0	8.7	1.9	4.9	15.5	5.6	5.7	0.0	11.3	18.1
Други инвестиции – пасиви	-1.7	-25.5	83.1	56.0	24.8	70.7	105.5	201.1	50.8	9.1	62.4	122.3	18.8	31.5	20.1	254.3	633.6
Търговски кредити, нето <sup>11</sup>	1.0	1.0	1.0	2.9	42.3	40.8	39.2	122.4	4.5	4.6	4.6	13.6	22.0	21.6	21.3	64.9	203.8
Заеми	13.2	-21.3	47.1	39.0	-60.3	14.5	29.2	-16.6	19.0	-8.2	4.3	15.1	3.2	14.5	80.1	97.9	135.4
Държавно управление	-4.3	-28.1	-9.0	-41.5	-66.3	5.3	-3.4	-64.3	-3.1	-32.4	-17.8	-53.3	2.9	6.8	-0.7	8.9	-150.2
Търговски банки	0.3	0.4	1.5	2.1	2.1	-4.9	3.2	0.3	-0.3	-0.7	10.9	9.8	-1.0	1.3	22.5	22.7	35.0
Други сектори <sup>8</sup>	17.2	6.5	54.7	78.4	3.9	14.0	29.5	47.4	22.4	25.0	11.2	58.6	1.4	6.4	58.3	66.2	250.6
Депозити на нерезиденти	-25.9	-35.2	16.9	-44.2	34.1	3.3	18.7	56.1	12.4	-9.4	32.3	35.3	-4.5	-11.8	67.2	50.9	98.1
Други пасиви	10.1	30.0	18.1	58.2	8.6	12.1	18.4	39.2	14.9	22.1	21.3	58.2	-2.0	7.1	35.5	40.6	196.2
<i>Общо за групи А, Б и В</i>	<i>-68.6</i>	<i>-15.4</i>	<i>27.7</i>	<i>-56.3</i>	<i>165.8</i>	<i>131.8</i>	<i>228.5</i>	<i>526.1</i>	<i>-37.2</i>	<i>165.2</i>	<i>172.5</i>	<i>300.5</i>	<i>46.0</i>	<i>12.0</i>	<i>-120.4</i>	<i>-62.3</i>	<i>707.9</i>
<b>Г. Грешки и пропуски</b>	<b>-193.9</b>	<b>3.5</b>	<b>-105.4</b>	<b>-295.8</b>	<b>-7.3</b>	<b>-24.9</b>	<b>-4.9</b>	<b>-37.1</b>	<b>75.0</b>	<b>-65.9</b>	<b>-25.8</b>	<b>-16.7</b>	<b>97.4</b>	<b>98.5</b>	<b>162.9</b>	<b>358.7</b>	<b>9.2</b>
<b>ОБЩ БАЛАНС (групи А, Б, В и Г)</b>	<b>-262.5</b>	<b>-11.9</b>	<b>-77.6</b>	<b>-352.1</b>	<b>158.5</b>	<b>106.9</b>	<b>223.6</b>	<b>489.0</b>	<b>37.8</b>	<b>99.2</b>	<b>146.7</b>	<b>283.8</b>	<b>143.4</b>	<b>110.5</b>	<b>42.6</b>	<b>296.4</b>	<b>717.1</b>
<b>Д. Резерви и друго финансиране</b>	<b>262.5</b>	<b>11.9</b>	<b>77.6</b>	<b>352.1</b>	<b>-158.5</b>	<b>-106.9</b>	<b>-223.6</b>	<b>-489.0</b>	<b>-37.8</b>	<b>-99.2</b>	<b>-146.7</b>	<b>-283.8</b>	<b>-143.4</b>	<b>-110.5</b>	<b>-42.6</b>	<b>-296.4</b>	<b>-717.1</b>
Валутни резерви на БНБ <sup>12</sup>	295.7	-0.5	88.7	383.9	-126.6	-74.4	-213.0	-414.1	-55.9	-102.9	-136.2	-295.0	-130.4	-89.8	-32.3	-252.5	-577.7
Позвани кредити от МВФ, нето	-33.2	12.4	-11.1	-31.9	-47.0	-32.4	-10.6	-90.0	18.1	3.6	-10.5	11.3	-13.0	-20.7	-10.2	-43.9	-154.5
Извънредно финансиране, нето <sup>13</sup>	0.0	0.0	0.0	0.0	15.1	0.0	15.1	0.0	0.0	0.0	0.0	0.0	0.0	0.0	0.0	0.0	15.1

\* Аналитично представяне на платежния баланс в съответствие с петото издание на „Ръководство по платежен баланс“ на МВФ.

<sup>1</sup> Данните са предревителни.

<sup>2</sup> Данни от митнически декларации, получени от дирекция „Информационно-изчислителен център“ към „Информационно обслужване“ АД, обработени от БНБ по дата на оформяне на митническата декларация и допълнени с информация от НСИ. Данните са съгласувани с НСИ. Окончателни данни.

<sup>3</sup> Оценка на БНБ.

<sup>4</sup> Данни на МВР за броя и структурата на туристите по цел на пътуване и оценка на Министерството на икономиката и БНБ.

<sup>5</sup> Включително данни от Агенцията за чуждестранна помощ и Българския червен кръст.

<sup>6</sup> Ориентационен знак (-) показва изтичане на капитал (нарастване на капитал (нарастване на активи или намаляване на пасиви).

<sup>7</sup> Данни от фирми с чуждестранно участие, Агенцията за приватизация, НСИ, Централния депозитар, търговските банки и др. В статията *Прехи инвестиции в България* са включени и инвестициите на чуждестранни лица в недвижими имоти.

<sup>8</sup> На базата на получените в БНБ отчети за задълженията по финансови кредити на местни лица към чужбина.

<sup>9</sup> С изключение на платежния баланс за януари 2003 г. отпадна податията *Други валутни депозити*, която включваше изменението на валутните депозити на домакинствата при местни банки. Изключването на тази податията от таблицата на платежния баланс наложи ревизии в данните, считано от 1997 г.

<sup>10</sup> Данни на Банката за международни разплащания (BIS).

<sup>11</sup> Включени са външните задължения на страната по търговски кредити (получени аванс и задължения към доставчици).

<sup>12</sup> Не се включват измененията на валутните резерви на БНБ, дължащи се на курсови разлики. Ориентационен знак (-) показва увеличение на валутните резерви, а положителният (+) – намаляване.

<sup>13</sup> Включва заеми, отпуснати в подкрепа на платежния баланс (вкл. от Европейския съюз, Световната банка и др.).

**2.2. ИЗНОС И ВНОС**

2.2.1. ИЗНОС. НАЧИН НА ИЗПОЛЗВАНЕ, 2003 г.

(млн. щ. д.)

Групи стоки	I	II	III	IV	V	VI	VII	VIII
<b>Потребителски стоки</b>	<b>193.1</b>	<b>203.5</b>	<b>208.0</b>	<b>211.2</b>	<b>202.8</b>	<b>237.5</b>	<b>275.3</b>	<b>238.0</b>
Храни	15.0	17.6	19.6	26.7	24.3	30.8	32.5	29.9
Цигари	0.7	2.7	1.0	2.3	0.4	1.7	1.1	1.3
Напитки	4.6	5.6	6.7	7.9	7.3	5.9	6.7	6.4
Дрехи и обувки	127.4	127.2	130.0	119.7	121.8	144.5	174.7	146.0
Лекарства и козметика	13.3	15.6	16.0	16.2	13.7	13.2	16.3	14.4
Мебели и дом. обзавеждане	17.7	20.0	19.4	21.8	20.5	23.6	25.3	21.8
Други	14.2	14.8	15.2	16.7	14.9	17.8	18.7	18.1
<b>Суровини и материали</b>	<b>229.9</b>	<b>222.7</b>	<b>272.8</b>	<b>235.2</b>	<b>239.7</b>	<b>261.1</b>	<b>275.7</b>	<b>234.5</b>
Чугун, желязо и стомана	37.1	55.1	56.1	53.5	54.6	52.7	53.8	45.6
Цветни метали	52.4	38.7	49.9	23.3	41.2	51.3	50.9	51.7
Химически продукти	19.3	17.9	27.1	24.2	17.3	20.8	25.8	22.4
Пластмаси, каучук	12.3	14.5	15.5	14.3	16.6	19.8	19.9	15.9
Торове	9.5	11.4	13.5	10.5	2.6	1.2	3.1	3.7
Текстилни материали	22.8	21.0	22.3	24.3	27.6	29.6	31.3	21.4
Суровини за производство на храни	14.5	13.5	22.4	18.5	14.4	19.2	20.4	14.9
Дървен материал и хартия, картон	12.4	12.5	17.3	20.1	19.5	18.2	21.8	20.7
Цимент	2.0	2.0	3.0	2.0	4.5	3.4	3.9	2.4
Тютюн	16.2	7.4	7.3	1.9	2.0	2.6	1.4	1.2
Други	31.4	28.8	38.3	42.5	39.3	42.4	43.5	34.5
<b>Инвестиционни стоки</b>	<b>81.2</b>	<b>69.3</b>	<b>97.5</b>	<b>78.9</b>	<b>78.8</b>	<b>87.8</b>	<b>96.8</b>	<b>70.2</b>
Машини, уреди и апарати	23.3	24.2	28.0	26.8	26.5	30.2	36.2	25.8
Електрически машини	12.3	12.6	10.2	10.9	11.1	8.2	8.9	8.4
Транспортни средства	14.3	2.1	6.0	6.3	2.4	2.4	11.5	3.3
Резервни части и оборудване	14.3	15.7	16.5	18.0	17.4	17.2	20.3	14.7
Други	17.0	14.7	36.8	16.9	21.3	29.8	19.9	18.0
<b>Общо неенергийни стоки</b>	<b>504.1</b>	<b>495.5</b>	<b>578.3</b>	<b>525.3</b>	<b>521.3</b>	<b>586.5</b>	<b>647.7</b>	<b>542.8</b>
<b>Енергийни ресурси</b>	<b>40.1</b>	<b>43.1</b>	<b>64.6</b>	<b>45.1</b>	<b>46.7</b>	<b>70.4</b>	<b>69.8</b>	<b>75.3</b>
Петролни продукти	25.3	33.5	46.3	36.1	44.1	60.9	51.3	55.5
Други	14.9	9.6	18.3	8.9	2.6	9.5	18.5	19.8
<b>ОБЩО ИЗНОС (FOB)</b>	<b>544.2</b>	<b>538.7</b>	<b>642.9</b>	<b>570.4</b>	<b>568.0</b>	<b>656.8</b>	<b>717.6</b>	<b>618.1</b>

Източник: Данни от митнически декларации, допълнени с данни от НСИ и обработени от БНБ по дата на митническата декларация. Данните са съгласувани с НСИ. Предварителни данни към 6 октомври 2003 г., получени от Агенция „Митници“.

2.2.2. ИЗНОС. НАЧИН НА ИЗПОЛЗВАНЕ, 2002 г.

(млн. щ. д.)

Групи стоки	I	II	III	IV	V	VI	VII	VIII	IX	X	XI	XII
<b>Потребителски стоки</b>	<b>141.6</b>	<b>148.2</b>	<b>152.6</b>	<b>151.5</b>	<b>135.5</b>	<b>170.5</b>	<b>203.1</b>	<b>194.1</b>	<b>173.0</b>	<b>184.8</b>	<b>188.2</b>	<b>159.7</b>
Храни	10.7	13.5	17.1	15.2	14.8	19.5	19.2	25.8	24.6	29.5	25.6	18.0
Цигари	0.6	1.1	1.2	0.4	1.8	1.9	2.9	0.6	0.8	1.5	0.5	1.7
Напитки	5.4	4.8	5.6	6.8	5.3	6.0	6.3	5.5	4.9	6.0	7.2	5.8
Дрехи и обувки	93.8	93.2	90.8	88.1	77.9	103.4	128.2	117.8	95.3	94.3	102.1	94.4
Лекарства и козметика	11.1	12.9	12.3	14.3	11.1	12.9	12.9	12.1	13.2	16.4	15.9	12.6
Мебели и дом. обзавеждане	10.6	12.9	14.7	16.0	14.6	15.8	18.7	16.5	20.2	22.1	20.8	15.1
Други	9.3	9.8	11.0	10.9	10.0	11.0	14.9	15.8	14.0	14.9	16.1	12.1
<b>Суровини и материали</b>	<b>161.4</b>	<b>161.9</b>	<b>161.6</b>	<b>180.1</b>	<b>171.0</b>	<b>207.1</b>	<b>259.8</b>	<b>199.3</b>	<b>228.0</b>	<b>231.6</b>	<b>230.5</b>	<b>186.2</b>
Чугун, желязо и стомана	17.3	24.9	30.9	29.0	24.9	37.9	32.6	33.9	29.9	33.7	34.2	40.0
Цветни метали	30.9	31.1	28.7	24.5	32.5	41.7	45.3	39.0	44.7	36.3	45.9	41.4
Химически продукти	18.0	14.4	14.8	22.8	16.9	17.9	15.9	18.4	18.1	15.7	19.8	8.4
Пластмаси, каучук	11.2	11.6	12.6	12.8	11.1	12.7	15.1	13.2	13.0	12.2	9.2	7.9
Торове	7.9	6.3	3.2	5.2	4.6	3.3	3.8	4.7	5.2	5.6	2.5	6.1
Текстилни материали	16.4	14.8	17.3	17.4	18.9	21.1	22.6	17.1	19.9	20.1	21.6	16.6
Суровини за производство на храни	18.5	22.1	9.0	10.7	16.9	12.4	31.4	24.7	41.7	50.2	47.0	20.1
Дървен материал и хартия, картон	8.1	7.8	9.3	12.8	11.8	14.4	16.4	12.4	15.5	15.0	14.9	10.1
Цимент	0.9	1.5	2.3	3.1	2.2	3.3	2.7	2.8	2.2	2.1	3.5	0.2
Тютюн	6.1	1.7	3.5	1.6	1.4	4.8	3.7	1.8	2.4	8.1	3.2	9.4
Други	26.0	25.7	30.1	40.2	29.8	37.9	70.3	31.2	35.5	32.5	28.8	25.9
<b>Инвестиционни стоки</b>	<b>43.6</b>	<b>55.3</b>	<b>57.1</b>	<b>61.9</b>	<b>49.4</b>	<b>66.7</b>	<b>68.8</b>	<b>66.4</b>	<b>66.7</b>	<b>75.0</b>	<b>69.4</b>	<b>73.4</b>
Машини, уреди и апарати	18.3	19.9	23.7	26.0	19.4	22.5	26.4	25.2	24.6	26.1	24.0	22.4
Електрически машини	4.9	3.4	3.9	4.9	4.5	5.3	5.1	6.0	5.5	6.7	6.7	6.0
Транспортни средства	1.3	2.5	6.1	3.0	1.4	12.8	9.3	6.7	3.4	3.2	3.9	10.5
Резервни части и оборудване	9.5	11.9	12.1	14.6	11.5	12.8	13.6	14.2	14.2	17.1	16.8	12.1
Други	9.6	17.5	11.3	13.4	12.6	13.2	14.5	14.4	19.0	21.8	18.1	22.4
<b>Общо неенергийни стоки</b>	<b>346.5</b>	<b>365.4</b>	<b>371.4</b>	<b>393.5</b>	<b>355.9</b>	<b>444.4</b>	<b>531.7</b>	<b>459.9</b>	<b>467.8</b>	<b>491.3</b>	<b>488.2</b>	<b>419.3</b>
<b>Енергийни ресурси</b>	<b>37.3</b>	<b>43.4</b>	<b>36.7</b>	<b>31.9</b>	<b>47.1</b>	<b>52.0</b>	<b>54.6</b>	<b>66.0</b>	<b>60.0</b>	<b>29.2</b>	<b>39.7</b>	<b>59.1</b>
Петролни продукти	19.1	22.1	18.2	18.2	31.3	36.7	38.1	47.5	35.3	8.7	20.5	41.5
Други	18.2	21.3	18.5	13.8	15.8	15.3	16.5	18.5	24.7	20.5	19.2	17.6
<b>ОБЩО ИЗНОС (FOB)</b>	<b>383.8</b>	<b>408.8</b>	<b>408.1</b>	<b>425.4</b>	<b>402.9</b>	<b>496.4</b>	<b>586.4</b>	<b>525.8</b>	<b>527.8</b>	<b>520.5</b>	<b>527.8</b>	<b>478.4</b>

Източник: Данни от митнически декларации, допълнени с данни от НСИ и обработени от БНБ по дата на митническата декларация. Данните са съгласувани с НСИ. Окончателни данни.

2.2.3. ВНОС. НАЧИН НА ИЗПОЛЗВАНЕ, 2003 г.

(млн. щ. д.)

Групи стоки	I	II	III	IV	V	VI	VII	VIII
<b>Потребителски стоки</b>	<b>129.2</b>	<b>145.9</b>	<b>162.4</b>	<b>168.1</b>	<b>175.6</b>	<b>172.7</b>	<b>191.5</b>	<b>154.0</b>
Храни, напитки и цигари	20.4	22.7	25.9	29.8	27.0	25.4	32.1	27.5
Мебели и дом. обзавеждане	16.5	20.2	26.3	27.3	28.2	31.2	35.5	26.0
Лекарства и козметика	27.5	29.8	27.6	25.6	28.1	28.5	29.3	25.6
Дрехи и обувки	31.5	36.0	42.2	41.1	44.9	41.2	41.9	30.0
Автомобили	15.3	17.1	19.0	21.5	21.3	23.3	27.1	23.7
Други	17.9	20.0	21.4	22.7	26.1	23.0	25.6	21.2
<b>Суровини и материали</b>	<b>241.8</b>	<b>258.1</b>	<b>285.5</b>	<b>316.9</b>	<b>325.5</b>	<b>344.4</b>	<b>377.0</b>	<b>294.4</b>
Руди	35.1	26.6	19.6	32.7	24.7	18.3	32.9	35.0
Чугун, желязо и стомана	11.4	15.8	19.6	20.8	22.3	22.1	28.4	22.2
Цветни метали	7.9	7.9	7.6	8.7	7.3	8.7	10.1	7.1
Текстилни материали	68.7	72.2	77.5	91.9	108.5	118.2	115.5	63.3
Дървен материал и хартия, картон	14.6	16.2	17.5	19.5	18.8	19.6	22.1	18.5
Химически продукти	14.3	20.6	21.6	24.6	22.1	21.5	23.0	20.8
Пластмаси, каучук	27.1	31.1	34.4	38.4	38.7	45.5	47.0	40.6
Суровини за производство на храни	7.7	10.3	20.5	17.3	14.5	15.6	16.1	23.5
Кожии	6.8	6.3	7.7	8.4	12.1	13.9	12.9	5.8
Тютюн	3.0	2.3	2.3	1.6	1.6	1.4	1.5	2.1
Други	45.1	48.6	57.2	52.9	55.1	59.7	67.7	55.4
<b>Инвестиционни стоки</b>	<b>140.7</b>	<b>167.1</b>	<b>199.0</b>	<b>247.5</b>	<b>239.0</b>	<b>218.3</b>	<b>259.2</b>	<b>234.9</b>
Машини, уреди и апарати	48.7	62.4	66.3	96.7	111.8	77.7	103.3	83.3
Електрически машини	20.5	19.3	29.6	49.9	31.4	23.1	32.9	26.3
Транспортни средства	27.7	38.3	45.0	45.5	42.4	49.2	49.9	65.3
Резервни части и оборудване	24.3	26.6	28.3	30.7	28.3	31.0	38.8	35.3
Други	19.4	20.5	29.9	24.7	25.1	37.3	34.3	24.7
<b>Общо неенергийни стоки</b>	<b>511.6</b>	<b>571.1</b>	<b>646.9</b>	<b>732.5</b>	<b>740.0</b>	<b>735.4</b>	<b>827.7</b>	<b>683.3</b>
<b>Енергийни ресурси</b>	<b>147.9</b>	<b>135.1</b>	<b>167.4</b>	<b>163.9</b>	<b>176.3</b>	<b>136.1</b>	<b>164.6</b>	<b>146.0</b>
<i>Горива</i>	<i>142.5</i>	<i>127.2</i>	<i>156.2</i>	<i>152.4</i>	<i>157.5</i>	<i>122.8</i>	<i>145.9</i>	<i>133.0</i>
Суров петрол и природен газ	130.2	101.5	131.1	126.4	131.8	105.3	119.7	112.7
Въглища	8.9	20.9	21.8	22.5	21.2	13.9	20.7	15.3
Други горива	3.3	4.8	3.4	3.5	4.5	3.6	5.5	5.0
<i>Други</i>	<i>5.5</i>	<i>7.8</i>	<i>11.1</i>	<i>11.5</i>	<i>18.8</i>	<i>13.3</i>	<i>18.8</i>	<i>12.9</i>
Масла	5.5	7.8	11.1	11.5	18.8	13.3	18.8	12.9
Друг внос <sup>1</sup>	6.1	7.8	9.1	10.6	11.2	13.7	10.4	11.8
<b>ОБЩО ВНОС (CIF)</b>	<b>665.6</b>	<b>713.9</b>	<b>823.3</b>	<b>907.1</b>	<b>927.5</b>	<b>885.3</b>	<b>1002.8</b>	<b>841.1</b>

<sup>1</sup> Съгласно измененията в Митническата тарифа (в сила от 1 януари 2002 г.) стоките, които се освобождават при внос от заплащане на дължимите мита, се посочват в новосъздадената Глава 99 „Митнически облекчения“ на Митническата тарифа. Информацията от тарифните номера в митническата декларация на тези стоки обаче не е достатъчна за класифицирането на стоките по вид.

Източник: Данни от митнически декларации, допълнени с данни от НСИ и обработени от БНБ по дата на митническата декларация. Данните са съгласувани с НСИ. Предварителни данни към 6 октомври 2003 г., получени от Агенция „Митници“.

2.2.4. ВНОС. НАЧИН НА ИЗПОЛЗВАНЕ, 2002 г.

(млн. щ. д.)

Групи стоки	I	II	III	IV	V	VI	VII	VIII	IX	X	XI	XII
<b>Потребителски стоки</b>	<b>103.4</b>	<b>104.2</b>	<b>108.3</b>	<b>129.1</b>	<b>116.3</b>	<b>116.3</b>	<b>131.4</b>	<b>111.7</b>	<b>123.8</b>	<b>366.9</b>	<b>151.4</b>	<b>151.4</b>
Храни, напитки и цигари	18.5	19.7	18.8	19.8	16.8	17.6	20.1	17.6	20.5	58.2	21.8	21.8
Мебели и дом. обзавеждане	12.8	13.4	14.6	19.9	19.9	20.0	21.3	18.4	20.2	59.9	25.2	25.2
Лекарства и козметика	20.4	19.8	20.2	23.8	21.0	18.7	23.8	23.4	23.6	70.8	28.2	28.2
Дрехи и обувки	23.4	25.1	26.3	30.2	28.3	29.1	30.5	20.3	27.2	78.1	37.0	37.0
Автомобили	11.7	11.9	13.4	15.5	13.9	15.2	17.8	17.0	15.5	50.3	18.2	18.2
Други	16.6	14.2	14.9	19.9	16.4	15.7	18.0	14.9	16.7	49.6	21.0	21.0
<b>Суровини и материали</b>	<b>168.2</b>	<b>192.9</b>	<b>189.9</b>	<b>219.8</b>	<b>218.3</b>	<b>228.9</b>	<b>260.9</b>	<b>215.1</b>	<b>226.6</b>	<b>702.6</b>	<b>269.8</b>	<b>269.8</b>
Руди	7.6	18.3	6.3	4.5	1.8	11.0	16.2	19.6	15.3	51.0	14.9	14.9
Чугун, желязо и стомана	8.9	13.0	11.3	13.8	12.1	13.0	16.1	13.6	15.4	45.2	13.6	13.6
Цветни метали	5.6	5.9	6.3	6.4	5.1	4.2	8.1	7.3	7.5	22.9	9.1	9.1
Текстилни материали	54.6	49.1	53.3	69.9	80.3	80.5	83.3	49.3	52.1	184.8	86.2	86.2
Дървен материал и хартия, картон	12.7	12.5	13.6	15.4	14.2	15.2	17.2	16.0	15.4	48.6	18.1	18.1
Химически продукти	12.7	18.0	18.5	19.8	15.7	14.6	17.1	16.2	16.1	49.4	15.6	15.6
Пластмаси, каучук	18.5	20.0	22.1	29.1	25.3	27.9	35.3	29.3	31.9	96.5	34.5	34.5
Суровини за производство на храни	8.8	14.7	17.8	12.9	13.2	12.5	10.4	13.6	18.0	42.1	19.6	19.6
Кожии	4.9	4.1	4.5	7.0	9.2	8.6	8.3	3.5	5.4	17.2	9.6	9.6
Тютюн	2.7	2.1	2.4	1.9	2.6	0.3	2.3	2.5	4.0	8.8	3.1	3.1
Други	31.2	35.3	33.7	39.2	38.7	41.1	46.8	44.2	45.4	136.3	45.4	45.4
<b>Инвестиционни стоки</b>	<b>116.8</b>	<b>121.2</b>	<b>125.9</b>	<b>143.4</b>	<b>174.4</b>	<b>153.6</b>	<b>201.3</b>	<b>166.3</b>	<b>168.4</b>	<b>536.0</b>	<b>232.0</b>	<b>232.0</b>
Машини, уреди и апарати	38.4	38.0	41.0	51.2	88.6	56.4	80.9	61.2	66.0	208.1	100.7	100.7
Електрически машини	21.8	25.7	20.5	19.3	19.3	21.4	25.7	29.4	17.4	72.6	17.2	17.2
Транспортни средства	22.1	25.1	28.1	30.5	28.0	30.7	39.5	31.3	33.5	104.4	56.5	56.5
Резервни части и оборудване	22.8	18.4	22.0	23.4	20.9	21.9	28.6	23.4	26.5	78.5	28.2	28.2
Други	11.7	14.0	14.2	19.1	17.5	23.3	26.6	20.9	25.0	72.4	29.4	29.4
<b>Общо неенергийни стоки</b>	<b>388.4</b>	<b>418.3</b>	<b>424.1</b>	<b>492.3</b>	<b>509.0</b>	<b>498.8</b>	<b>593.6</b>	<b>493.1</b>	<b>518.8</b>	<b>1605.5</b>	<b>653.2</b>	<b>653.2</b>
<b>Енергийни ресурси</b>	<b>113.2</b>	<b>100.8</b>	<b>115.1</b>	<b>120.7</b>	<b>127.8</b>	<b>110.3</b>	<b>121.6</b>	<b>131.0</b>	<b>136.1</b>	<b>388.7</b>	<b>130.2</b>	<b>130.2</b>
<i>Горива</i>	<i>107.4</i>	<i>95.5</i>	<i>110.8</i>	<i>113.4</i>	<i>122.4</i>	<i>104.1</i>	<i>113.6</i>	<i>122.9</i>	<i>127.0</i>	<i>363.6</i>	<i>121.1</i>	<i>121.1</i>
Суров петрол и природен газ	91.7	81.9	97.4	102.2	108.5	94.3	102.9	107.8	114.6	325.3	108.1	108.1
Въглища	11.5	10.4	10.5	7.1	10.6	6.2	6.4	11.1	8.4	25.9	8.0	8.0
Други горива	4.2	3.1	2.9	4.0	3.4	3.6	4.3	4.0	4.1	12.4	5.0	5.0
<i>Други</i>	<i>5.9</i>	<i>5.3</i>	<i>4.3</i>	<i>7.3</i>	<i>5.4</i>	<i>6.2</i>	<i>8.0</i>	<i>8.1</i>	<i>9.0</i>	<i>25.1</i>	<i>9.0</i>	<i>9.0</i>
Масла	5.9	5.3	4.3	7.3	5.4	6.2	8.0	8.1	9.0	25.1	9.0	9.0
Друг внос <sup>1</sup>	3.8	5.7	5.3	9.6	6.3	9.6	10.3	7.5	6.5	24.3	16.9	16.9
<b>ОБЩО ВНОС (CIF)</b>	<b>505.5</b>	<b>524.9</b>	<b>544.4</b>	<b>622.7</b>	<b>643.1</b>	<b>618.7</b>	<b>725.5</b>	<b>631.6</b>	<b>661.4</b>	<b>2018.5</b>	<b>800.2</b>	<b>800.2</b>

<sup>1</sup> Съгласно измененията в Митническата тарифа (в сила от 1 януари 2002 г.) стоките, които се освобождават при внос от заплащане на дължимите мита, се посочват в новосъздадената Глава 99 „Митнически облекчения“ на Митническата тарифа.

Информацията от тарифните номера в митническата декларация на тези стоки обаче не е достатъчна за класифицирането на стоките по вид.

Източник: Данни от митнически декларации, допълнени с данни от НСИ и обработени от БНБ по дата на митническата декларация. Данните са съгласувани с НСИ. Окончателни данни.

2.2.5. ИЗНОС ПО ОСНОВНИ ТЪРГОВСКИ ПАРТНЬОРИ И РЕГИОНИ, 2003 г.

(млн. ш. д.)

Страни	I	II	III	IV	V	VI	VII	VIII
<b>Европейски съюз</b>	<b>314.2</b>	<b>311.8</b>	<b>334.9</b>	<b>310.4</b>	<b>317.1</b>	<b>401.9</b>	<b>427.7</b>	<b>336.5</b>
Австрия	10.3	9.0	8.8	10.2	9.6	12.9	16.2	12.5
Белгия	39.8	28.3	39.3	11.4	29.1	38.7	33.0	42.0
Дания	2.6	1.8	1.6	1.3	2.1	2.5	2.8	3.7
Финландия	0.5	0.8	0.7	0.7	0.9	0.6	1.0	0.9
Франция	31.4	32.5	27.2	24.9	25.5	37.0	42.2	34.0
Германия	61.7	59.1	57.0	58.8	58.5	69.1	86.8	69.3
Гърция	49.9	51.8	68.5	66.8	62.7	75.0	83.4	45.7
Ирландия	0.9	0.8	1.0	1.0	0.8	0.9	1.1	1.5
Италия	79.2	89.0	88.0	92.0	87.0	111.0	104.3	73.7
Люксембург	0.0	0.0	0.0	0.0	0.4	0.2	0.1	0.3
Холандия	9.9	10.4	8.8	8.8	7.3	7.8	12.0	11.2
Португалия	0.5	0.3	0.2	1.4	0.2	1.3	0.8	1.2
Испания	11.8	13.6	14.6	16.8	13.7	26.6	24.6	19.3
Швеция	2.6	2.5	2.6	3.0	3.1	3.2	2.5	3.0
Великобритания	13.1	11.9	16.6	13.2	16.3	15.2	16.8	18.2
<b>ЕАСТ</b>	<b>5.7</b>	<b>5.0</b>	<b>4.6</b>	<b>6.3</b>	<b>4.2</b>	<b>3.7</b>	<b>4.4</b>	<b>4.5</b>
Швейцария	5.1	4.5	3.7	5.9	3.6	2.8	3.7	4.0
<b>Други от ОИСР<sup>1</sup></b>	<b>84.2</b>	<b>88.3</b>	<b>105.1</b>	<b>82.6</b>	<b>74.3</b>	<b>85.2</b>	<b>98.3</b>	<b>93.4</b>
Турция	55.9	44.3	69.3	57.2	46.9	52.9	64.2	70.2
САЩ	25.8	41.5	33.4	22.2	24.1	26.7	30.0	19.2
Канада	1.5	1.5	1.5	1.6	2.0	4.2	1.7	1.8
Япония	0.4	0.5	0.3	1.0	1.0	1.2	1.8	1.4
<b>Балкански страни<sup>2</sup></b>	<b>23.7</b>	<b>31.0</b>	<b>45.5</b>	<b>33.7</b>	<b>33.5</b>	<b>32.9</b>	<b>44.0</b>	<b>47.5</b>
Македония	7.0	10.2	14.1	16.7	12.3	13.3	13.8	12.2
Сърбия и Черна гора	11.8	11.6	15.1	11.9	13.9	14.0	22.9	30.2
<b>ЦЕФТА</b>	<b>29.9</b>	<b>31.7</b>	<b>35.1</b>	<b>35.2</b>	<b>34.3</b>	<b>40.4</b>	<b>43.6</b>	<b>42.5</b>
Чехия	3.0	3.6	2.6	3.3	3.2	4.2	3.7	3.5
Унгария	4.1	4.0	4.3	4.9	5.5	5.8	6.6	5.3
Полша	3.5	4.4	4.5	5.5	4.5	5.2	4.7	4.9
Румъния	15.9	16.4	17.7	17.4	18.1	21.5	24.3	25.6
Словакия	1.1	1.6	1.6	1.5	1.1	1.3	1.6	1.4
Словения	2.4	1.7	4.3	2.6	1.8	2.3	2.7	2.0
<b>ОНД и балтийските страни</b>	<b>21.9</b>	<b>18.1</b>	<b>23.3</b>	<b>25.9</b>	<b>22.6</b>	<b>20.1</b>	<b>27.1</b>	<b>22.7</b>
Русия	7.9	7.6	7.9	8.0	8.0	6.5	7.5	7.4
Украйна	6.0	3.5	5.2	4.3	3.5	4.4	4.7	4.5
Грузия	3.9	1.2	3.9	5.7	4.9	2.7	5.7	4.5
<b>Други страни</b>	<b>64.5</b>	<b>52.7</b>	<b>94.4</b>	<b>76.3</b>	<b>81.9</b>	<b>72.6</b>	<b>72.3</b>	<b>71.1</b>
<b>ОБЩО ИЗНОС (FOB)</b>	<b>544.2</b>	<b>538.7</b>	<b>642.9</b>	<b>570.4</b>	<b>568.0</b>	<b>656.8</b>	<b>717.6</b>	<b>618.1</b>

<sup>1</sup> Включва Австралия, Канада, Нова Зеландия, САЩ, Турция и Япония.

<sup>2</sup> Включва Албания, Босна и Херцеговина, Македония, Хърватско и Сърбия и Черна гора.

Източник: Данни от митнически декларации, допълнени с данни от НСИ и обработени от БНБ по дата на митническата декларация. Данните са съгласувани с НСИ. Предварителни данни към 6 октомври 2003 г., получени от Агенция „Митници“.

2.2.6. ИЗНОС ПО ОСНОВНИ ТЪРГОВСКИ ПАРТНЬОРИ И РЕГИОНИ, 2002 г.

(млн. щ. д.)

Страни	I	II	III	IV	V	VI	VII	VIII	IX	X	XI	XII
<b>Европейски съюз</b>	<b>228.1</b>	<b>226.8</b>	<b>227.6</b>	<b>237.8</b>	<b>236.1</b>	<b>281.2</b>	<b>330.1</b>	<b>284.6</b>	<b>277.6</b>	<b>277.5</b>	<b>307.2</b>	<b>251.2</b>
Австрия	5.6	6.1	6.2	7.0	5.9	7.9	9.1	8.3	10.2	10.4	10.6	8.0
Белгия	16.1	18.0	17.0	9.2	17.7	29.2	29.0	24.1	30.4	25.2	29.5	29.5
Дания	1.9	2.1	1.8	1.2	1.6	2.0	2.8	3.7	2.0	2.1	2.7	1.9
Финландия	0.3	0.5	0.3	2.2	0.4	0.3	0.6	0.8	0.6	1.4	1.3	0.4
Франция	23.2	26.0	22.9	22.7	25.2	27.6	34.0	26.8	20.7	24.5	26.4	23.1
Германия	39.3	38.7	41.6	41.8	35.7	50.3	53.2	53.9	44.8	48.7	53.3	41.4
Гърция	41.4	35.9	42.7	46.1	45.2	46.2	57.2	37.1	42.9	43.4	40.7	42.3
Ирландия	0.6	0.8	0.4	1.0	0.7	1.0	0.9	1.1	1.2	1.5	0.9	0.8
Италия	62.0	63.6	62.8	70.9	68.3	82.4	100.3	79.9	75.6	64.6	75.9	68.6
Люксембург	0.0	0.0	0.0	0.0	0.0	0.0	0.3	2.2	0.2	0.2	0.0	0.0
Холандия	5.9	6.4	6.9	7.3	5.4	6.6	9.3	13.2	13.0	13.1	7.1	7.8
Португалия	0.7	0.2	0.1	0.1	0.1	1.9	0.1	1.7	0.2	6.6	0.3	3.3
Испания	16.3	15.0	10.1	12.8	16.2	11.3	15.7	12.5	19.3	14.9	38.0	10.0
Швеция	1.9	2.2	2.3	2.2	1.9	2.1	2.9	2.8	2.9	3.4	3.4	2.3
Великобритания	12.9	11.4	12.5	13.3	11.8	12.3	14.8	16.4	13.6	17.4	16.9	11.8
<b>ЕАСТ</b>	<b>5.5</b>	<b>3.7</b>	<b>5.5</b>	<b>4.8</b>	<b>4.3</b>	<b>11.4</b>	<b>40.2</b>	<b>6.5</b>	<b>7.5</b>	<b>4.9</b>	<b>4.6</b>	<b>4.7</b>
Швейцария	4.4	3.2	5.0	4.1	3.9	10.7	39.5	5.8	7.0	4.4	3.6	4.1
<b>Други от ОИСР<sup>1</sup></b>	<b>52.7</b>	<b>52.7</b>	<b>59.4</b>	<b>62.9</b>	<b>58.9</b>	<b>79.2</b>	<b>69.5</b>	<b>90.6</b>	<b>73.9</b>	<b>84.5</b>	<b>74.4</b>	<b>82.0</b>
Турция	37.0	37.0	42.0	44.5	43.0	43.7	46.7	49.3	47.3	45.1	48.2	46.3
САЩ	13.5	13.5	14.6	14.4	13.5	32.6	19.8	35.6	23.4	33.2	23.2	33.1
Канада	1.1	1.3	1.5	3.0	1.5	1.9	1.7	3.1	1.5	4.5	1.8	1.2
Япония	0.7	0.6	0.8	0.7	0.3	0.7	1.0	2.0	1.2	1.3	0.7	0.8
<b>Балкански страни<sup>2</sup></b>	<b>24.2</b>	<b>29.7</b>	<b>25.7</b>	<b>21.9</b>	<b>23.7</b>	<b>24.0</b>	<b>31.9</b>	<b>32.0</b>	<b>44.1</b>	<b>40.0</b>	<b>35.7</b>	<b>31.2</b>
Македония	8.9	10.4	10.1	10.4	9.4	10.8	11.4	11.2	10.8	11.7	10.2	10.7
Сърбия и Черна гора	12.3	13.9	9.3	8.2	11.2	9.4	16.9	15.4	20.7	20.5	19.0	16.6
<b>ЦЕФТА</b>	<b>16.5</b>	<b>28.3</b>	<b>20.1</b>	<b>24.7</b>	<b>17.6</b>	<b>29.0</b>	<b>30.3</b>	<b>21.9</b>	<b>29.6</b>	<b>29.4</b>	<b>29.6</b>	<b>30.7</b>
Чехия	1.5	1.9	2.3	2.0	2.1	3.0	2.6	2.3	2.7	2.9	2.3	1.9
Унгария	2.1	2.6	3.5	3.2	2.6	2.7	3.1	3.1	3.5	4.2	4.4	3.4
Полша	2.9	3.0	3.2	4.0	2.7	3.4	3.6	3.2	3.0	3.5	4.4	4.1
Румъния	8.9	19.0	9.5	8.5	8.5	13.3	18.2	11.3	17.6	15.9	15.2	12.8
Словакия	0.6	1.1	1.1	1.1	0.9	0.6	1.1	0.7	1.1	1.2	1.1	7.4
Словения	0.5	0.8	0.6	5.9	0.7	6.1	1.7	1.4	1.8	1.8	2.1	1.2
<b>ОНД и балтийските страни</b>	<b>15.3</b>	<b>21.1</b>	<b>21.2</b>	<b>21.2</b>	<b>15.5</b>	<b>19.8</b>	<b>25.0</b>	<b>21.4</b>	<b>29.9</b>	<b>23.7</b>	<b>21.2</b>	<b>21.1</b>
Русия	6.1	7.3	7.2	7.2	5.0	7.6	7.9	9.2	7.5	8.8	10.5	7.3
Украйна	2.2	4.8	3.3	4.5	3.2	4.8	4.5	2.6	8.7	6.6	4.0	3.8
Грузия	3.7	3.5	5.9	4.0	3.2	2.4	7.2	3.9	7.7	1.4	1.1	4.8
<b>Други страни</b>	<b>41.5</b>	<b>46.6</b>	<b>48.7</b>	<b>52.2</b>	<b>46.9</b>	<b>51.9</b>	<b>59.3</b>	<b>68.9</b>	<b>65.2</b>	<b>60.4</b>	<b>55.2</b>	<b>57.3</b>
<b>ОБЩО ИЗНОС (FOB)</b>	<b>383.8</b>	<b>408.8</b>	<b>408.1</b>	<b>425.4</b>	<b>402.9</b>	<b>496.4</b>	<b>586.4</b>	<b>525.8</b>	<b>527.8</b>	<b>520.5</b>	<b>527.8</b>	<b>478.4</b>

<sup>1</sup> Включва Австралия, Канада, Нова Зеландия, САЩ, Турция и Япония.

<sup>2</sup> Включва Албания, Босна и Херцеговина, Македония, Хърватско и Сърбия и Черна гора.

Източник: Данни от митнически декларации, допълнени с данни от НСИ и обработени от БНБ по дата на митническата декларация. Данните са съгласувани с НСИ. Окончателни данни.

## 2.2.7. ВНОС ПО ОСНОВНИ ТЪРГОВСКИ ПАРТНЬОРИ И РЕГИОНИ, 2003 г.

(млн. ш. д.)

Страни	I	II	III	IV	V	VI	VII	VIII
<b>Европейски съюз</b>	<b>303.4</b>	<b>354.9</b>	<b>406.0</b>	<b>458.4</b>	<b>435.6</b>	<b>467.5</b>	<b>532.0</b>	<b>402.2</b>
Австрия	11.8	13.6	15.3	26.7	17.4	16.7	22.5	18.9
Белгия	8.6	11.0	12.7	13.6	13.2	11.3	13.5	9.8
Дания	4.9	4.0	3.8	3.9	5.3	7.1	9.0	8.9
Финландия	2.6	2.3	2.2	3.4	3.0	2.5	3.3	3.7
Франция	35.4	39.7	41.9	57.7	46.0	52.6	55.8	60.7
Германия	80.8	101.0	125.3	130.3	126.3	127.6	149.1	117.1
Гърция	44.1	50.0	60.2	56.6	59.4	62.6	74.1	44.8
Ирландия	1.0	1.8	1.7	1.5	1.7	2.5	2.0	1.7
Италия	59.7	76.1	84.9	91.9	94.5	107.5	111.8	69.0
Люксембург	0.2	0.8	0.4	0.3	0.3	0.2	0.4	0.3
Холандия	11.7	11.6	13.3	15.2	14.5	17.2	20.7	15.6
Португалия	3.6	1.5	2.0	2.1	2.4	3.2	5.1	1.9
Испания	12.8	17.0	16.2	18.0	20.7	24.0	27.4	21.3
Швеция	8.8	5.6	8.0	18.0	10.8	10.5	12.7	6.0
Великобритания	17.4	19.0	18.1	19.5	20.0	22.1	24.7	22.4
<b>ЕАСТ</b>	<b>6.9</b>	<b>11.6</b>	<b>15.5</b>	<b>7.9</b>	<b>10.7</b>	<b>7.1</b>	<b>13.4</b>	<b>12.5</b>
Швейцария	6.5	11.2	14.5	7.4	10.0	6.6	12.5	11.1
<b>Други от ОИСР<sup>1</sup></b>	<b>68.0</b>	<b>71.3</b>	<b>84.4</b>	<b>122.6</b>	<b>103.9</b>	<b>95.1</b>	<b>103.6</b>	<b>87.6</b>
Турция	38.4	34.3	48.9	68.8	56.4	50.3	56.1	51.0
САЩ	15.7	20.2	21.2	36.5	27.8	25.8	20.4	17.6
Канада	0.8	1.0	1.1	1.9	2.7	0.9	1.9	1.7
Япония	10.5	8.1	8.5	9.9	10.9	12.7	12.6	11.0
<b>Балкански страни<sup>2</sup></b>	<b>5.7</b>	<b>5.5</b>	<b>6.7</b>	<b>7.4</b>	<b>7.2</b>	<b>7.9</b>	<b>7.1</b>	<b>8.8</b>
Македония	1.4	1.6	2.0	2.2	2.0	1.7	2.0	2.0
Сърбия и Черна гора	2.0	1.7	2.2	3.0	2.5	3.3	3.0	3.3
<b>ЦЕФТА</b>	<b>42.6</b>	<b>59.2</b>	<b>65.9</b>	<b>65.9</b>	<b>62.6</b>	<b>70.6</b>	<b>75.1</b>	<b>61.9</b>
Чехия	9.1	12.3	12.8	13.4	13.3	15.5	16.4	12.8
Унгария	7.1	9.1	10.0	10.5	11.3	11.0	10.1	10.8
Полша	9.0	10.3	11.7	12.7	11.4	12.4	11.9	10.4
Румъния	11.0	17.5	20.0	19.2	16.2	20.9	24.1	18.4
Словакия	3.1	4.9	5.9	5.9	5.8	6.0	6.6	4.9
Словения	3.3	5.1	5.6	4.1	4.7	4.8	5.9	4.6
<b>ОНД и балтийските страни</b>	<b>113.3</b>	<b>134.7</b>	<b>144.6</b>	<b>153.5</b>	<b>215.3</b>	<b>127.7</b>	<b>164.2</b>	<b>158.9</b>
Русия	90.2	111.3	115.9	122.3	138.4	87.4	110.6	101.8
Украйна	17.0	17.7	22.3	24.0	43.4	20.9	30.3	26.0
Грузия	0.0	0.0	0.2	0.0	13.7	0.0	0.8	0.0
<b>Други страни</b>	<b>125.7</b>	<b>76.5</b>	<b>100.2</b>	<b>91.3</b>	<b>92.3</b>	<b>109.3</b>	<b>107.4</b>	<b>109.3</b>
<b>ОБЩО ВНОС (CIF)</b>	<b>665.6</b>	<b>713.9</b>	<b>823.3</b>	<b>907.1</b>	<b>927.5</b>	<b>885.3</b>	<b>1002.8</b>	<b>841.1</b>

<sup>1</sup> Включва Австралия, Канада, Нова Зеландия, САЩ, Турция и Япония.<sup>2</sup> Включва Албания, Босна и Херцеговина, Македония, Хърватско и Сърбия и Черна гора.

Източник: Данни от митнически декларации, допълнени с данни от НСИ и обработени от БНБ по дата на митническата декларация. Данните са съгласувани с НСИ. Предварителни данни към 6 октомври 2003 г., получени от Агенция „Митници“.



2.2.8. ВНОС ПО ОСНОВНИ ТЪРГОВСКИ ПАРТНЬОРИ И РЕГИОНИ, 2002 г.

(млн. щ. д.)

Страни	I	II	III	IV	V	VI	VII	VIII	IX	X	XI	XII
<b>Европейски съюз</b>	<b>253.5</b>	<b>265.5</b>	<b>271.9</b>	<b>336.4</b>	<b>309.2</b>	<b>333.5</b>	<b>413.8</b>	<b>306.4</b>	<b>321.0</b>	<b>389.5</b>	<b>386.6</b>	<b>379.7</b>
Австрия	10.8	14.0	10.2	14.1	12.2	13.5	17.2	13.7	13.9	14.2	15.3	16.3
Белгия	6.4	7.5	8.7	9.7	8.1	8.7	12.0	8.0	9.4	11.6	10.1	10.7
Дания	3.8	3.1	4.2	5.2	7.0	5.3	6.0	5.9	5.4	5.2	5.4	6.0
Финландия	2.6	2.7	2.3	1.9	2.2	3.8	4.5	2.7	2.7	3.5	4.0	2.9
Франция	29.7	31.4	31.6	41.2	36.6	39.2	41.7	37.4	32.1	43.1	41.9	39.1
Германия	67.6	77.6	75.3	89.1	77.7	85.9	111.8	102.8	94.3	116.9	117.8	111.5
Гърция	31.1	35.0	33.3	44.2	36.0	39.6	48.1	32.5	39.2	43.1	48.1	45.6
Ирландия	1.5	1.7	1.3	1.7	1.6	1.5	1.9	1.5	1.5	2.2	1.6	1.7
Италия	60.9	50.8	56.3	78.4	78.1	82.1	108.4	50.4	72.5	86.0	82.0	88.0
Люксембург	0.1	0.2	0.2	0.7	0.2	0.1	0.3	0.2	0.2	0.3	0.3	0.3
Холандия	9.2	11.2	12.9	15.9	11.7	13.8	14.9	14.0	14.2	13.7	15.2	12.8
Португалия	1.9	1.1	1.8	2.0	2.2	2.2	2.5	2.7	1.3	2.1	1.9	1.5
Испания	8.9	9.4	9.9	11.3	14.5	14.5	15.8	11.7	10.1	16.1	15.6	15.9
Швеция	4.9	5.3	8.6	6.1	7.4	9.4	5.7	6.3	6.6	8.3	7.8	7.0
Великобритания	14.2	14.4	15.5	14.8	13.6	13.8	22.9	16.7	17.5	23.1	19.7	20.5
<b>ЕАСТ</b>	<b>7.0</b>	<b>8.4</b>	<b>8.3</b>	<b>8.7</b>	<b>7.8</b>	<b>7.8</b>	<b>9.3</b>	<b>9.3</b>	<b>7.2</b>	<b>9.8</b>	<b>10.2</b>	<b>14.1</b>
Швейцария	6.3	8.1	7.9	8.2	7.4	7.4	8.8	8.8	6.9	7.7	9.2	13.0
<b>Други от ОИСР<sup>1</sup></b>	<b>43.7</b>	<b>41.3</b>	<b>45.3</b>	<b>51.5</b>	<b>47.7</b>	<b>54.6</b>	<b>56.0</b>	<b>55.3</b>	<b>58.7</b>	<b>68.9</b>	<b>76.5</b>	<b>105.1</b>
Турция	23.9	24.2	25.9	30.1	29.6	30.2	33.0	32.4	34.0	41.0	42.7	43.2
САЩ	11.2	10.7	11.1	12.8	10.2	15.3	13.3	14.0	14.0	15.9	14.0	29.8
Канада	2.0	1.0	2.1	1.4	1.5	1.8	1.1	1.3	2.0	1.3	8.6	1.1
Япония	6.1	5.0	5.6	6.8	5.9	6.9	8.0	7.2	7.7	9.5	9.9	9.8
<b>Балкански страни<sup>2</sup></b>	<b>2.4</b>	<b>2.8</b>	<b>3.6</b>	<b>5.0</b>	<b>4.1</b>	<b>4.4</b>	<b>6.1</b>	<b>4.8</b>	<b>4.7</b>	<b>6.1</b>	<b>6.5</b>	<b>6.5</b>
Македония	0.8	1.1	1.2	1.5	1.4	1.5	1.8	1.5	1.4	1.8	2.2	1.7
Сърбия и Черна гора	1.4	1.4	2.0	2.6	2.1	1.9	2.7	1.7	1.7	1.7	1.9	2.9
<b>ЦЕФТА</b>	<b>30.2</b>	<b>39.7</b>	<b>39.8</b>	<b>46.3</b>	<b>45.5</b>	<b>44.4</b>	<b>48.2</b>	<b>45.5</b>	<b>53.1</b>	<b>59.4</b>	<b>57.9</b>	<b>65.6</b>
Чехия	5.8	8.8	8.9	10.7	10.8	10.5	10.3	8.9	11.4	12.9	12.1	11.5
Унгария	5.8	9.1	8.1	9.1	8.9	8.6	6.9	6.7	7.8	9.8	9.7	9.6
Полша	6.4	7.5	6.2	7.1	7.6	6.4	6.9	8.8	8.9	10.8	11.6	11.3
Румъния	7.0	8.7	9.8	12.3	12.2	12.6	15.0	14.1	15.5	17.0	15.4	23.2
Словакия	2.7	2.5	3.2	3.6	2.6	3.3	4.7	3.5	4.1	4.5	4.9	5.5
Словения	2.5	3.1	3.6	3.5	3.5	3.1	4.4	3.5	5.3	4.4	4.2	4.4
<b>ОНД и балтийските страни</b>	<b>119.4</b>	<b>111.4</b>	<b>125.2</b>	<b>129.5</b>	<b>176.3</b>	<b>124.0</b>	<b>63.5</b>	<b>104.4</b>	<b>95.6</b>	<b>124.0</b>	<b>150.2</b>	<b>136.0</b>
Русия	94.1	89.0	104.3	106.3	156.2	99.4	39.8	80.5	73.2	102.6	114.1	87.0
Украйна	18.4	19.3	17.8	20.2	17.3	21.4	19.2	18.1	17.6	15.7	15.6	44.8
Грузия	0.0	0.0	0.0	0.0	0.0	0.0	0.1	0.0	0.0	0.0	0.0	0.0
<b>Други страни</b>	<b>49.2</b>	<b>55.7</b>	<b>50.4</b>	<b>45.3</b>	<b>52.5</b>	<b>50.1</b>	<b>128.6</b>	<b>105.8</b>	<b>121.0</b>	<b>96.2</b>	<b>112.4</b>	<b>164.6</b>
<b>ОБЩО ВНОС (CIF)</b>	<b>505.5</b>	<b>524.9</b>	<b>544.4</b>	<b>622.7</b>	<b>643.1</b>	<b>618.7</b>	<b>725.5</b>	<b>631.6</b>	<b>661.4</b>	<b>753.8</b>	<b>800.2</b>	<b>871.6</b>

<sup>1</sup> Включва Австралия, Канада, Нова Зеландия, САЩ, Турция и Япония.

<sup>2</sup> Включва Албания, Босна и Херцеговина, Македония, Хърватско и Сърбия и Черна гора.

Източник: Данни от митнически декларации, допълнени с данни от НСИ и обработени от БНБ по дата на митническата декларация. Данните са съгласувани с НСИ. Окончателни данни.

2.3. БРУТЕН ВЪНШЕН ДЪЛГ

2.3.1. БРУТЕН ВЪНШЕН ДЪЛГ ЗА 2003 г.

2.3.1.1. БРУТЕН ВЪНШЕН ДЪЛГ ПО КРЕДИТОРИ

(млн. ш. д.)

	I	II	III	IV	V	VI	VII	VIII
<b>БРУТЕН ВЪНШЕН ДЪЛГ (А + Б) <sup>1,2</sup></b>	<b>11379.0</b>	<b>11358.6</b>	<b>11477.9</b>	<b>11876.9</b>	<b>12203.7</b>	<b>12054.2</b>	<b>12003.6</b>	<b>11832.2</b>
<b>А. Дългосрочен дълг</b>	<b>9520.5</b>	<b>9492.0</b>	<b>9492.2</b>	<b>9794.2</b>	<b>10062.1</b>	<b>9925.0</b>	<b>9874.6</b>	<b>9733.5</b>
<i>I. Официални кредитори</i>	<i>3495.8</i>	<i>3467.6</i>	<i>3451.8</i>	<i>3694.0</i>	<i>3795.3</i>	<i>3708.2</i>	<i>3724.1</i>	<i>3626.7</i>
1. <i>Международни финансови институции</i>	2874.6	2869.3	2873.9	3108.6	3185.5	3119.3	3139.1	3055.3
Международен валутен фонд	1062.3	1072.3	1068.6	1099.1	1099.4	1084.6	1113.9	1132.0
Световна банка <sup>3</sup>	1029.0	1013.4	1017.8	1199.0	1237.7	1208.7	1203.4	1166.9
Европейски съюз	421.8	420.5	424.9	434.1	461.1	445.7	441.4	382.4
Други международни финансови институции	361.4	363.1	362.6	376.4	387.3	380.3	380.4	373.9
2. <i>Двустранни кредити</i>	621.3	598.3	578.0	585.4	609.8	588.9	585.1	571.4
Парижки клуб и нерасрочен дълг	305.6	285.5	263.9	268.6	283.3	274.5	272.3	265.0
Други двустранни кредити	315.7	312.8	314.1	316.8	326.6	314.3	312.7	306.4
<i>II. Частни кредитори</i>	<i>6024.6</i>	<i>6024.3</i>	<i>6040.4</i>	<i>6100.2</i>	<i>6266.8</i>	<i>6216.8</i>	<i>6150.5</i>	<i>6106.8</i>
1. Брейди облигации	2438.0	2438.0	2438.0	2438.0	2438.0	2438.0	2387.2	2387.2
2. Евро облигации	270.4	269.5	272.4	278.3	295.5	285.7	283.0	273.2
3. Глобални облигации	2174.2	2171.3	2180.8	2200.5	2258.2	2225.2	2216.1	2183.5
4. Други облигации	0.0	0.0	0.0	0.0	0.0	0.0	0.0	0.0
5. Други държавни ценни книжа <sup>4</sup>	-304.1	-305.5	-327.2	-328.0	-313.8	-319.1	-326.8	-336.7
6. Търговски банки	138.7	122.1	124.0	124.2	131.4	128.1	131.4	138.3
7. Други сектори <sup>5</sup>	1307.4	1328.8	1352.4	1387.2	1457.3	1458.9	1459.6	1461.3
финансови кредити	1256.9	1270.2	1302.5	1334.6	1401.9	1400.9	1400.1	1400.6
търговски кредити <sup>6</sup>	50.5	48.6	46.7	49.4	52.0	54.7	56.3	57.5
облигационни заеми	0.0	10.0	3.2	3.2	3.4	3.3	3.3	3.2
<b>Б. Краткосрочен дълг <sup>7</sup></b>	<b>1858.6</b>	<b>1866.6</b>	<b>1985.7</b>	<b>2082.7</b>	<b>2141.6</b>	<b>2129.2</b>	<b>2129.0</b>	<b>2098.7</b>
<i>I. Официални кредитори</i>	<i>0.0</i>	<i>0.0</i>	<i>0.0</i>	<i>0.0</i>	<i>0.0</i>	<i>0.0</i>	<i>0.0</i>	<i>0.0</i>
<i>II. Частни кредитори</i>	<i>1858.6</i>	<i>1866.6</i>	<i>1985.7</i>	<i>2082.7</i>	<i>2141.6</i>	<i>2129.2</i>	<i>2129.0</i>	<i>2098.7</i>
1. Търговски банки <sup>8</sup>	281.3	266.8	312.5	318.4	362.7	351.2	342.4	317.8
2. Други сектори <sup>5</sup>	1577.3	1599.8	1673.3	1764.3	1778.9	1778.0	1786.6	1780.9
финансови кредити	465.5	470.7	526.7	634.7	666.3	682.3	682.1	682.0
търговски кредити <sup>6</sup>	1111.8	1129.2	1146.5	1129.6	1112.6	1095.7	1104.5	1098.9
3. Държавни ценни книжа	0.0	0.0	0.0	0.0	0.0	0.0	0.0	0.0
<i>Аналитични статии <sup>9</sup></i>								
1. <i>Револвиращи кредити</i>	<i>107.1</i>	<i>107.5</i>	<i>126.6</i>	<i>174.8</i>	<i>179.7</i>	<i>187.9</i>	<i>187.9</i>	<i>187.9</i>
2. <i>Кредити, платими при поискване</i>	<i>239.5</i>	<i>243.0</i>	<i>279.4</i>	<i>301.9</i>	<i>325.0</i>	<i>336.3</i>	<i>337.1</i>	<i>331.1</i>
в т. ч. вътрешнофирмени	177.2	177.4	186.8	204.0	220.2	233.0	233.5	228.4

<sup>1</sup> Предварителни данни към 6 октомври 2003 г. Равностойността в щатски долари е изчислена по курса на съответните чуждестранни валути към края на периода.

<sup>2</sup> Източник: *Регистър на държавния и държавногарантирания дълг* на Министерството на финансите, Българската народна банка, търговските банки, местни физически и юридически лица.

<sup>3</sup> Включва размера както на държавните, така и на държавногарантираните заеми.

<sup>4</sup> Поради прилагането на резидентния принцип от БНБ във външния дълг се включват държавни ценни книжа (деноминирани в левове и валута), притежавани от нерезиденти, и се изключват брейди облигациите, евро облигациите и глобалните облигации, притежавани от резиденти (пазарна оценка).

<sup>5</sup> Данните обхващат само кредитите, регистрирани в БНБ и за които тя е получила информация.

<sup>6</sup> Поради тримесечната отчетност и необходимото време за обработка на информацията данните за търговските кредити за април – юни 2003 г. са оценка на БНБ.

<sup>7</sup> Включително просрочия на главници и лихви.

<sup>8</sup> Включително депозитите на нерезиденти в местни търговски банки.

<sup>9</sup> Размерът на външните задължения по револвиращите кредити и по кредитите, платими при поискване, е включен в размера на brutния външен дълг на страната.

Източник: БНБ.

2.3.1.2. БРУТЕН ВЪНШЕН ДЪЛГ ПО ДЕБИТОРИ

(млн. щ. д.)

	I	II	III	IV	V	VI	VII	VIII
<b>Общо (А + Б) <sup>1</sup></b>	<b>11379.0</b>	<b>11358.6</b>	<b>11477.9</b>	<b>11876.9</b>	<b>12203.7</b>	<b>12054.2</b>	<b>12003.6</b>	<b>11832.2</b>
<b>А. Публичен сектор (I + II + III + IV)</b>	<b>8399.3</b>	<b>8364.8</b>	<b>8343.2</b>	<b>8620.1</b>	<b>8825.1</b>	<b>8715.8</b>	<b>8655.2</b>	<b>8513.5</b>
<i>I. Правителствен дълг (1+2) <sup>2</sup></i>	<i>8043.8</i>	<i>8024.5</i>	<i>8021.0</i>	<i>8289.7</i>	<i>8466.7</i>	<i>8344.8</i>	<i>8303.2</i>	<i>8171.3</i>
1. Заеми <sup>3</sup>	3161.1	3145.6	3129.8	3372.8	3474.8	3395.8	3416.9	3327.5
2. Облигации	4882.6	4878.9	4891.2	4916.8	4991.8	4948.9	4886.3	4843.9
<i>II. Държавногарантиран дълг <sup>2,4</sup></i>	<i>538.5</i>	<i>540.4</i>	<i>549.0</i>	<i>553.2</i>	<i>574.5</i>	<i>596.1</i>	<i>589.9</i>	<i>582.5</i>
Заеми	538.5	540.4	549.0	553.2	574.5	596.1	589.9	582.5
<i>III. Българска народна банка <sup>2</sup></i>	<i>21.4</i>	<i>10.6</i>	<i>10.7</i>	<i>10.7</i>	<i>0.0</i>	<i>0.0</i>	<i>0.0</i>	<i>0.0</i>
<i>IV. Други дебитори</i>	<i>-204.4</i>	<i>-210.7</i>	<i>-237.5</i>	<i>-233.5</i>	<i>-216.1</i>	<i>-225.1</i>	<i>-238.0</i>	<i>-240.3</i>
Местни органи на управление (1+2)	1.3	1.3	1.3	1.9	1.9	1.9	1.9	1.9
1. Заеми	1.3	1.3	1.3	1.9	1.9	1.9	1.9	1.9
2. Облигации	0.0	0.0	0.0	0.0	0.0	0.0	0.0	0.0
Търговски банки (1+2) <sup>5</sup>	8.8	8.3	8.1	8.3	9.0	8.1	6.2	12.0
1. Заеми	7.5	6.8	6.9	7.1	7.8	7.0	5.2	11.0
2. Депозити на нерезиденти	1.3	1.5	1.2	1.2	1.2	1.1	0.9	1.0
Търговски фирми (1+2+3) <sup>6</sup>	89.7	85.2	80.4	84.3	86.8	84.0	80.7	82.5
1. Вътрешнофирмени заеми	2.6	2.6	2.6	2.7	2.9	3.0	3.0	3.0
2. Други заеми	34.0	34.0	33.7	36.0	36.7	32.2	32.2	32.2
3. Търговски кредити <sup>7</sup>	53.1	48.5	44.0	45.6	47.2	48.9	45.6	47.3
Други <sup>8</sup>	-304.1	-305.5	-327.2	-328.0	-313.8	-319.1	-326.8	-336.7
<b>Б. Частен сектор (I + II)</b>	<b>2979.8</b>	<b>2993.8</b>	<b>3134.8</b>	<b>3256.8</b>	<b>3378.6</b>	<b>3338.4</b>	<b>3348.4</b>	<b>3318.7</b>
<i>I. Търговски банки (1+2+3+4) <sup>5</sup></i>	<i>411.1</i>	<i>380.6</i>	<i>428.3</i>	<i>434.4</i>	<i>485.1</i>	<i>471.2</i>	<i>467.6</i>	<i>444.2</i>
1. Вътрешнофирмени заеми	41.8	42.6	43.7	41.1	42.0	41.0	40.7	39.7
2. Други заеми	93.0	76.4	77.2	79.9	86.1	85.8	91.2	91.3
3. Облигации	10.8	0.0	0.0	0.0	0.0	0.0	0.0	0.0
4. Депозити на нерезиденти	265.5	261.6	307.4	313.3	357.1	344.4	335.8	313.2
<i>II. Търговски фирми (1+2+3+4) <sup>6</sup></i>	<i>2568.6</i>	<i>2613.2</i>	<i>2706.5</i>	<i>2822.4</i>	<i>2893.5</i>	<i>2867.2</i>	<i>2880.8</i>	<i>2874.5</i>
1. Вътрешнофирмени заеми	725.4	736.1	768.2	794.7	839.5	838.6	838.6	838.6
2. Други заеми	734.0	737.9	785.9	891.1	933.1	923.8	923.7	923.6
3. Търговски кредити <sup>7</sup>	1109.2	1129.2	1149.2	1133.3	1117.4	1101.5	1115.2	1109.1
4. Облигации	0.0	10.0	3.2	3.2	3.4	3.3	3.3	3.2

<sup>1</sup> Предварителни данни. Равностойността в щатски долари е изчислена по курса на съответните чуждестранни валути към края на периода.

<sup>2</sup> Източник: Регистър на държавния и държавногарантирания дълг на Министерството на финансите – предварителни данни към 6 октомври 2003 г.

<sup>3</sup> Включително кредити, отпуснати на правителството от Международния валутен фонд.

<sup>4</sup> В съответствие с международната методология по статистика на външния дълг в размера на държавногарантирания дълг БНБ включва заемите с държавни гаранции на небюджетни предприятия.

<sup>5</sup> По данни на търговските банки.

<sup>6</sup> Данните обхващат само кредитите, регистрирани в БНБ и за които тя е получила информация.

<sup>7</sup> Поради тримесечната отчетност и необходимото време за обработка на информацията данните за търговските кредити за април – юни 2003 г. са оценка на БНБ.

<sup>8</sup> Поради прилагането на резидентния принцип от БНБ в публичния дълг се включват държавни ценни книжа (деноминирани в левове и валута), притежавани от нерезиденти, и се изключват брейди облигациите, евро облигациите и глобалните облигации, притежавани от резиденти (по номинал).

Източник: БНБ.

2.3.2. БРУТЕН ВЪНШЕН ДЪЛГ ЗА 2002 г.

2.3.2.1. БРУТЕН ВЪНШЕН ДЪЛГ ПО КРЕДИТОРИ

(млн. щ. д.)

	I	II	III	IV	V	VI	VII	VIII	IX	X	XI	XII
<b>БРУТЕН ВЪНШЕН ДЪЛГ (А + Б) <sup>1, 2</sup></b>	<b>10477.4</b>	<b>10432.7</b>	<b>10474.8</b>	<b>10432.6</b>	<b>10590.6</b>	<b>10799.4</b>	<b>10665.8</b>	<b>10718.8</b>	<b>10748.7</b>	<b>10688.7</b>	<b>10835.4</b>	<b>11227.6</b>
<b>А. Дългосрочен дълг</b>	<b>9307.1</b>	<b>9284.6</b>	<b>9304.0</b>	<b>9156.6</b>	<b>9254.2</b>	<b>9435.5</b>	<b>9323.9</b>	<b>9363.2</b>	<b>9348.7</b>	<b>9164.3</b>	<b>9208.1</b>	<b>9388.6</b>
<b>I. Официални кредитори</b>	<b>3343.8</b>	<b>3326.4</b>	<b>3322.0</b>	<b>3293.7</b>	<b>3345.3</b>	<b>3448.4</b>	<b>3424.9</b>	<b>3406.4</b>	<b>3371.6</b>	<b>3354.6</b>	<b>3352.9</b>	<b>3424.1</b>
<i>1. Международни финансови институции</i>	<i>2684.5</i>	<i>2688.8</i>	<i>2687.8</i>	<i>2704.5</i>	<i>2734.2</i>	<i>2804.6</i>	<i>2791.4</i>	<i>2791.2</i>	<i>2782.4</i>	<i>2767.1</i>	<i>2762.6</i>	<i>2817.1</i>
Международен валутен фонд	1067.7	1078.1	1073.0	1048.9	1037.8	1059.5	1071.0	1078.6	1064.4	1050.8	1032.7	1049.2
Световна банка <sup>3</sup>	945.1	933.9	937.8	963.4	982.5	1001.3	995.9	984.7	986.5	989.2	993.3	1008.3
Европейски съюз	336.8	337.4	340.2	351.3	366.1	389.0	381.5	383.5	384.5	384.7	387.2	404.7
Други международни финансови институции	334.9	339.4	336.8	340.8	347.8	354.8	343.0	344.3	346.9	342.4	349.4	354.9
<i>2. Двустранни кредити</i>	<i>659.3</i>	<i>637.6</i>	<i>634.3</i>	<i>589.2</i>	<i>611.1</i>	<i>643.8</i>	<i>633.5</i>	<i>615.2</i>	<i>589.2</i>	<i>587.6</i>	<i>590.3</i>	<i>607.0</i>
Парижки клуб и неразсрочен дълг	375.3	358.2	352.2	298.9	310.6	328.2	322.9	305.9	282.7	282.3	283.8	295.2
Други двустранни кредити	283.9	279.4	282.1	290.2	300.5	315.6	310.6	309.3	306.5	305.3	306.5	311.8
<b>II. Частни кредитори</b>	<b>5963.4</b>	<b>5958.3</b>	<b>5982.0</b>	<b>5862.9</b>	<b>5908.9</b>	<b>5987.1</b>	<b>5899.0</b>	<b>5956.8</b>	<b>5977.0</b>	<b>5809.7</b>	<b>5855.2</b>	<b>5964.6</b>
<i>1. Брейди облигации</i>	<i>4742.9</i>	<i>4742.9</i>	<i>4742.9</i>	<i>3423.5</i>	<i>3423.5</i>	<i>3423.5</i>	<i>3355.4</i>	<i>3355.4</i>	<i>3355.4</i>	<i>2488.8</i>	<i>2488.8</i>	<i>2488.8</i>
<i>2. Евро облигации</i>	<i>215.9</i>	<i>216.3</i>	<i>218.1</i>	<i>225.2</i>	<i>234.7</i>	<i>249.4</i>	<i>244.6</i>	<i>245.8</i>	<i>246.5</i>	<i>246.6</i>	<i>248.2</i>	<i>259.4</i>
<i>3. Глобални облигации</i>	<i>0.0</i>	<i>0.0</i>	<i>0.0</i>	<i>1264.1</i>	<i>1295.7</i>	<i>1344.9</i>	<i>1328.8</i>	<i>1333.0</i>	<i>1335.3</i>	<i>2094.7</i>	<i>2099.9</i>	<i>2137.4</i>
<i>4. Други облигации</i>	<i>12.5</i>	<i>12.6</i>	<i>12.3</i>	<i>13.1</i>	<i>20.8</i>	<i>0.0</i>	<i>0.0</i>	<i>0.0</i>	<i>0.0</i>	<i>0.0</i>	<i>0.0</i>	<i>0.0</i>
<i>5. Други държавни ценни книжа <sup>4</sup></i>	<i>-12.1</i>	<i>-27.6</i>	<i>-74.4</i>	<i>-169.7</i>	<i>-206.3</i>	<i>-246.5</i>	<i>-247.7</i>	<i>-232.4</i>	<i>-232.7</i>	<i>-292.7</i>	<i>-274.2</i>	<i>-295.1</i>
<i>6. Търговски банки</i>	<i>98.1</i>	<i>97.9</i>	<i>103.2</i>	<i>91.6</i>	<i>89.0</i>	<i>93.3</i>	<i>92.6</i>	<i>89.0</i>	<i>92.2</i>	<i>89.7</i>	<i>92.0</i>	<i>123.1</i>
<i>7. Други сектори <sup>5</sup></i>	<i>905.9</i>	<i>916.3</i>	<i>979.9</i>	<i>1015.2</i>	<i>1051.5</i>	<i>1122.6</i>	<i>1125.2</i>	<i>1165.9</i>	<i>1180.4</i>	<i>1182.6</i>	<i>1200.5</i>	<i>1250.8</i>
финансови кредити	848.5	859.3	923.4	955.5	988.6	1056.6	1062.3	1106.1	1123.6	1127.3	1146.6	1198.5
търговски кредити	57.4	57.0	56.5	59.7	62.8	66.0	62.9	59.8	56.7	55.3	53.8	52.4
<b>Б. Краткосрочен дълг <sup>6</sup></b>	<b>1170.3</b>	<b>1148.0</b>	<b>1170.8</b>	<b>1276.0</b>	<b>1336.4</b>	<b>1363.9</b>	<b>1341.9</b>	<b>1355.6</b>	<b>1400.1</b>	<b>1524.3</b>	<b>1627.4</b>	<b>1839.0</b>
<b>I. Официални кредитори</b>	<b>0.0</b>	<b>0.0</b>	<b>0.0</b>	<b>0.0</b>	<b>0.0</b>	<b>0.0</b>	<b>0.0</b>	<b>0.0</b>	<b>0.0</b>	<b>0.0</b>	<b>0.0</b>	<b>0.0</b>
<b>II. Частни кредитори</b>	<b>1170.3</b>	<b>1148.0</b>	<b>1170.8</b>	<b>1276.0</b>	<b>1336.4</b>	<b>1363.9</b>	<b>1341.9</b>	<b>1355.6</b>	<b>1400.1</b>	<b>1524.3</b>	<b>1627.4</b>	<b>1839.0</b>
<i>1. Търговски банки <sup>7</sup></i>	<i>174.9</i>	<i>151.9</i>	<i>159.3</i>	<i>195.6</i>	<i>207.8</i>	<i>227.7</i>	<i>225.6</i>	<i>233.3</i>	<i>263.2</i>	<i>263.2</i>	<i>251.4</i>	<i>322.9</i>
<i>2. Други сектори <sup>5</sup></i>	<i>995.4</i>	<i>996.2</i>	<i>1011.5</i>	<i>1080.4</i>	<i>1128.5</i>	<i>1136.2</i>	<i>1116.3</i>	<i>1122.3</i>	<i>1136.8</i>	<i>1261.1</i>	<i>1375.9</i>	<i>1516.1</i>
финансови кредити	342.6	342.0	356.1	390.6	404.5	377.8	350.4	348.9	355.8	375.6	385.9	421.6
търговски кредити	652.8	654.1	655.4	689.7	724.0	758.3	765.9	773.4	781.0	885.5	990.0	1094.5
<i>3. Държавни ценни книжа</i>	<i>0.0</i>	<i>0.0</i>	<i>0.0</i>	<i>0.0</i>	<i>0.0</i>	<i>0.0</i>	<i>0.0</i>	<i>0.0</i>	<i>0.0</i>	<i>0.0</i>	<i>0.0</i>	<i>0.0</i>
<b>Аналитични статии <sup>8</sup></b>												
<i>1. Революращи кредити</i>	<i>110.0</i>	<i>103.2</i>	<i>103.5</i>	<i>124.6</i>	<i>127.8</i>	<i>93.0</i>	<i>92.3</i>	<i>85.5</i>	<i>85.5</i>	<i>97.3</i>	<i>92.5</i>	<i>101.5</i>
<i>2. Кредити, платими при поискване</i>	<i>155.8</i>	<i>161.0</i>	<i>142.3</i>	<i>151.5</i>	<i>157.4</i>	<i>157.9</i>	<i>160.3</i>	<i>165.4</i>	<i>170.5</i>	<i>177.5</i>	<i>187.9</i>	<i>206.2</i>
в т. ч. вътрешнофирмени	121.7	126.5	107.9	116.0	120.4	120.2	122.3	125.9	128.4	134.0	139.5	149.7

<sup>1</sup> Предварителни данни към 8 септември 2003 г. Равностойността в щатски долари е изчислена по курса на съответните чуждестранни валути към края на периода.

<sup>2</sup> Източник: Регистър на държавния и държавногарантирания дълг на Министерството на финансите, Българската народна банка, търговските банки, местни физически и юридически лица.

<sup>3</sup> Включва размера както на държавните, така и на държавногарантираните заеми.

<sup>4</sup> Поради прилагането на резидентния принцип от БНБ във външния дълг се включват държавни ценни книжа (деноминирани в левове и валута), притежавани от нерезиденти, и се изключват брейди облигациите, евро облигациите и глобалните облигации, притежавани от резиденти (пазарна оценка).

<sup>5</sup> Данните обхващат само кредитите, регистрирани в БНБ и за които тя е получила информация.

<sup>6</sup> Включително просрочия на главници и лихви.

<sup>7</sup> Включително депозитите на нерезиденти в местни търговски банки.

<sup>8</sup> Размерът на външните задължения по революращите кредити и по кредитите, платими при поискване, е включен в размера на brutния външен дълг на страната.

Източник: БНБ.

2.3.2.2. БРУТЕН ВЪНШЕН ДЪЛГ ПО ДЕБИТОРИ

(млн. щ. д.)

	I	II	III	IV	V	VI	VII	VIII	IX	X	XI	XII
<b>Общо (А + Б) <sup>1</sup></b>	<b>10477.4</b>	<b>10432.7</b>	<b>10474.8</b>	<b>10432.6</b>	<b>10590.6</b>	<b>10799.4</b>	<b>10665.8</b>	<b>10718.8</b>	<b>10748.7</b>	<b>10688.7</b>	<b>10835.4</b>	<b>11227.6</b>
<b>А. Публичен сектор (I + II + III + IV)</b>	<b>8539.1</b>	<b>8513.1</b>	<b>8474.7</b>	<b>8307.4</b>	<b>8380.7</b>	<b>8492.8</b>	<b>8386.3</b>	<b>8418.4</b>	<b>8385.9</b>	<b>8199.7</b>	<b>8228.0</b>	<b>8333.4</b>
<i>I. Правителствен дълг (1+2) <sup>2</sup></i>	<i>7925.1</i>	<i>7920.7</i>	<i>7920.9</i>	<i>7847.0</i>	<i>7942.9</i>	<i>8103.2</i>	<i>7997.4</i>	<i>7996.7</i>	<i>7966.7</i>	<i>7847.5</i>	<i>7860.9</i>	<i>7977.1</i>
1. Заеми <sup>3</sup>	2966.3	2961.6	2960.0	2934.2	2989.0	3085.4	3068.6	3062.4	3029.5	3017.4	3024.0	3091.5
2. Облигации	4958.8	4959.2	4961.0	4912.8	4954.0	5017.8	4928.9	4934.3	4937.2	4830.1	4836.9	4885.7
<i>II. Държавногарантиран дълг <sup>2,4</sup></i>	<i>446.7</i>	<i>446.1</i>	<i>451.1</i>	<i>455.5</i>	<i>471.2</i>	<i>487.8</i>	<i>487.0</i>	<i>514.0</i>	<i>513.8</i>	<i>510.7</i>	<i>516.4</i>	<i>528.7</i>
Заеми	446.7	446.1	451.1	455.5	471.2	487.8	487.0	514.0	513.8	510.7	516.4	528.7
<i>III. Българска народна банка <sup>2</sup></i>	<i>61.4</i>	<i>51.8</i>	<i>52.0</i>	<i>49.2</i>	<i>40.1</i>	<i>41.3</i>	<i>41.1</i>	<i>30.9</i>	<i>30.8</i>	<i>30.8</i>	<i>20.6</i>	<i>21.1</i>
<i>IV. Други дебитори</i>	<i>105.9</i>	<i>94.5</i>	<i>50.7</i>	<i>-44.3</i>	<i>-73.4</i>	<i>-139.5</i>	<i>-139.2</i>	<i>-123.2</i>	<i>-125.4</i>	<i>-189.3</i>	<i>-169.9</i>	<i>-193.5</i>
Местни органи на управление (1+2)	12.5	12.6	12.3	13.1	20.8	0.0	0.0	0.6	0.6	0.6	0.6	1.3
1. Заеми	0.0	0.0	0.0	0.0	0.0	0.0	0.0	0.6	0.6	0.6	0.6	1.3
2. Облигации	12.5	12.6	12.3	13.1	20.8	0.0	0.0	0.0	0.0	0.0	0.0	0.0
Търговски банки (1+2) <sup>5</sup>	8.2	9.3	9.2	10.1	11.1	11.5	12.4	11.3	11.3	7.0	7.9	8.4
1. Заеми	2.8	4.0	4.4	4.8	5.2	5.9	7.3	6.8	6.4	6.1	6.4	7.1
2. Депозити на нерезиденти	5.4	5.3	4.8	5.3	5.8	5.6	5.1	4.5	4.8	0.9	1.5	1.2
Търговски фирми (1+2+3) <sup>6</sup>	97.2	100.3	103.5	102.2	101.0	95.5	96.1	97.3	95.4	95.8	95.8	91.9
1. Вътрешнофирмени заеми	0.1	0.1	0.3	0.3	0.3	0.4	0.3	0.3	0.5	0.9	0.9	0.9
2. Други заеми	47.4	47.0	46.5	46.1	45.8	41.2	40.7	40.7	37.5	37.5	37.4	33.3
3. Търговски кредити	49.6	53.2	56.7	55.8	54.9	54.0	55.1	56.2	57.3	57.4	57.5	57.6
Други <sup>7</sup>	-12.1	-27.6	-74.4	-169.7	-206.3	-246.5	-247.7	-232.4	-232.7	-292.7	-274.2	-295.1
<b>Б. Частен сектор (I + II)</b>	<b>1938.3</b>	<b>1919.6</b>	<b>2000.1</b>	<b>2125.2</b>	<b>2209.8</b>	<b>2306.5</b>	<b>2279.5</b>	<b>2300.4</b>	<b>2362.8</b>	<b>2489.0</b>	<b>2607.4</b>	<b>2894.2</b>
<i>I. Търговски банки (1+2+3+4) <sup>5</sup></i>	<i>264.8</i>	<i>240.5</i>	<i>253.2</i>	<i>277.1</i>	<i>285.8</i>	<i>309.5</i>	<i>305.8</i>	<i>311.0</i>	<i>344.1</i>	<i>345.9</i>	<i>335.5</i>	<i>437.6</i>
1. Вътрешнофирмени заеми	59.3	58.4	57.8	49.7	50.7	52.2	51.7	45.9	44.9	41.4	40.5	42.5
2. Други заеми	46.2	46.0	47.2	47.9	44.0	47.1	47.1	49.3	53.5	56.5	59.8	87.2
3. Облигации	0.0	0.0	4.8	0.0	0.0	0.0	0.0	0.0	0.0	0.0	0.0	0.0
4. Депозити на нерезиденти	159.3	136.0	143.4	179.4	191.1	210.2	207.0	215.8	245.7	247.9	235.2	308.0
<i>II. Търговски фирми (1+2+3) <sup>6</sup></i>	<i>1673.5</i>	<i>1679.0</i>	<i>1746.8</i>	<i>1848.1</i>	<i>1924.0</i>	<i>1997.0</i>	<i>1973.7</i>	<i>1989.4</i>	<i>2018.7</i>	<i>2143.1</i>	<i>2271.9</i>	<i>2456.6</i>
1. Вътрешнофирмени заеми	513.9	515.6	555.9	602.8	622.1	602.1	566.9	578.1	592.1	609.5	632.7	659.4
2. Други заеми	499.0	505.5	535.7	551.7	570.0	624.6	633.1	634.2	646.2	650.3	652.9	707.9
3. Търговски кредити	660.6	657.9	655.2	693.6	732.0	770.3	773.7	777.0	780.4	883.4	986.3	1089.3

<sup>1</sup> Предварителни данни. Равностойността в щатски долари е изчислена по курса на съответните чуждестранни валути към края на периода.

<sup>2</sup> Източник: Регистър на държавния и държавногарантирания дълг на Министерството на финансите – предварителни данни към 8 септември 2003 г.

<sup>3</sup> Включително кредити, отпуснати на правителството от Международния валутен фонд.

<sup>4</sup> В съответствие с международната методология по статистика на външния дълг в размера на държавногарантирания дълг БНБ включва заемите с държавни гаранции на небюджетни предприятия.

<sup>5</sup> По данни на търговските банки.

<sup>6</sup> Данните обхващат само кредитите, регистрирани в БНБ и за които тя е получила информация.

<sup>7</sup> Поради прилагането на резидентния принцип от БНБ в публичния дълг се включват държавни ценни книжа (деноминирани в левове и валута), притежавани от нерезиденти, и се изключват брейди облигациите, евро облигациите и глобалните облигации, притежавани от резиденти (по номинал).

Източник: БНБ.

**2.4. ПОЛУЧЕНИ НОВИ КРЕДИТИ И ДЕПОЗИТИ**

2.4.1. ПОЛУЧЕНИ НОВИ КРЕДИТИ И ДЕПОЗИТИ ПРЕЗ 2003 г.

2.4.1.1. ПОЛУЧЕНИ НОВИ КРЕДИТИ И ДЕПОЗИТИ ПО КРЕДИТОРИ

(млн. щ. д.)

	I	II	III	I трим.	IV	V	VI	II трим.	VII	VIII
<b>ОБЩО КРЕДИТИ (А + Б) <sup>1,2</sup></b>	<b>50.9</b>	<b>82.0</b>	<b>133.1</b>	<b>266.0</b>	<b>307.2</b>	<b>44.6</b>	<b>125.2</b>	<b>477.0</b>	<b>58.2</b>	<b>56.9</b>
<b>А. Дългосрочни кредити</b>	<b>42.2</b>	<b>71.1</b>	<b>42.0</b>	<b>155.3</b>	<b>243.1</b>	<b>24.0</b>	<b>59.7</b>	<b>326.7</b>	<b>55.6</b>	<b>52.5</b>
<i><b>I. Официални кредитори</b></i>	<i><b>13.4</b></i>	<i><b>38.5</b></i>	<i><b>1.6</b></i>	<i><b>53.5</b></i>	<i><b>222.9</b></i>	<i><b>2.0</b></i>	<i><b>10.1</b></i>	<i><b>235.0</b></i>	<i><b>50.1</b></i>	<i><b>38.5</b></i>
<i>1. Международни финансови институции</i>	<i>13.4</i>	<i>38.5</i>	<i>1.6</i>	<i>53.5</i>	<i>222.9</i>	<i>2.0</i>	<i>10.1</i>	<i>235.0</i>	<i>50.1</i>	<i>38.5</i>
Международен валутен фонд	0.0	35.6	0.0	35.6	35.6	0.0	0.0	35.6	36.4	36.0
Световна банка <sup>3</sup>	3.0	0.8	0.6	4.4	167.0	-0.5	2.5	169.0	1.4	1.3
Други международни финансови институции	10.4	2.2	0.9	13.5	20.3	2.5	7.6	30.4	12.4	1.2
<i>2. Двустранни кредити</i>	<i>0.0</i>	<i>0.0</i>	<i>0.0</i>	<i>0.0</i>	<i>0.0</i>	<i>0.0</i>	<i>0.0</i>	<i>0.0</i>	<i>0.0</i>	<i>0.0</i>
<i><b>II. Частни кредитори</b></i>	<i><b>28.8</b></i>	<i><b>32.6</b></i>	<i><b>40.4</b></i>	<i><b>101.7</b></i>	<i><b>20.2</b></i>	<i><b>22.0</b></i>	<i><b>49.6</b></i>	<i><b>91.7</b></i>	<i><b>5.5</b></i>	<i><b>13.9</b></i>
1. Брейди облигации <sup>4</sup>	0.0	0.0	0.0	0.0	0.0	0.0	0.0	0.0	0.0	0.0
2. Евро облигации <sup>4</sup>	0.0	0.0	0.0	0.0	0.0	0.0	0.0	0.0	0.0	0.0
3. Глобални облигации <sup>4</sup>	0.0	0.0	0.0	0.0	0.0	0.0	0.0	0.0	0.0	0.0
4. Други облигации <sup>4</sup>	0.0	0.0	0.0	0.0	0.0	0.0	0.0	0.0	0.0	0.0
5. Търговски банки	12.2	1.1	1.1	14.4	2.2	1.5	1.2	4.8	5.2	11.5
6. Търговски фирми <sup>5</sup>	16.5	31.5	39.3	87.3	18.0	20.5	48.4	86.9	0.2	2.5
<b>Б. Краткосрочни кредити <sup>5,6</sup></b>	<b>8.8</b>	<b>10.9</b>	<b>91.1</b>	<b>110.8</b>	<b>64.1</b>	<b>20.6</b>	<b>65.6</b>	<b>150.3</b>	<b>2.6</b>	<b>4.4</b>

<sup>1</sup> Предварителни данни към 6 октомври 2003 г. Равностойността в щатски долари е изчислена по средномесечните курсове на съответните чуждестранни валути.

<sup>2</sup> Източник: *Регистър на държавния и държавногарантирания дълг* на Министерството на финансите, Българската народна банка, търговските банки, местни физически и юридически лица.

<sup>3</sup> Включва както държавните, така и държавногарантираните заеми.

<sup>4</sup> Не включва продажбата (на вторичния пазар) на ценни книжа (емитирани и държани от резиденти) на нерезиденти.

<sup>5</sup> Включва получени суми по кредитите (без револвиращите), регистрирани в БНБ и за които тя е получила информация.

<sup>6</sup> Включително привлечени депозити на нерезиденти в местни търговски банки и получени суми по краткосрочния дълг на местните физически и юридически лица.

Източник: БНБ.

2.4.1.2. ПОЛУЧЕНИ НОВИ КРЕДИТИ И ДЕПОЗИТИ ПО ДЕБИТОРИ

(млн. щ. д.)

	I	II	III	I трим.	IV	V	VI	II трим.	VII	VIII
<b>Общо (А+Б) <sup>1</sup></b>	<b>50.9</b>	<b>82.0</b>	<b>133.1</b>	<b>266.0</b>	<b>307.2</b>	<b>44.6</b>	<b>125.2</b>	<b>477.0</b>	<b>58.2</b>	<b>56.9</b>
<b>А. Публичен сектор (I + II + III + IV)</b>	<b>17.9</b>	<b>41.9</b>	<b>10.2</b>	<b>70.1</b>	<b>225.2</b>	<b>5.1</b>	<b>39.8</b>	<b>270.1</b>	<b>51.3</b>	<b>47.1</b>
<i>I. Правителство <sup>2</sup></i>	<i>13.4</i>	<i>36.4</i>	<i>0.6</i>	<i>50.4</i>	<i>217.0</i>	<i>-0.5</i>	<i>2.5</i>	<i>218.9</i>	<i>49.1</i>	<i>37.3</i>
Заеми <sup>3</sup>	13.4	36.4	0.6	50.4	217.0	-0.5	2.5	218.9	49.1	37.3
<i>II. Държавногарантиран дълг <sup>2,4</sup></i>	<i>2.8</i>	<i>5.3</i>	<i>9.6</i>	<i>17.6</i>	<i>5.4</i>	<i>4.3</i>	<i>36.7</i>	<i>46.5</i>	<i>1.1</i>	<i>3.6</i>
Заеми	2.8	5.3	9.6	17.6	5.4	4.3	36.7	46.5	1.1	3.6
<i>III. Българска народна банка <sup>2,3</sup></i>	<i>0.0</i>	<i>0.0</i>	<i>0.0</i>	<i>0.0</i>	<i>0.0</i>	<i>0.0</i>	<i>0.0</i>	<i>0.0</i>	<i>0.0</i>	<i>0.0</i>
<i>IV. Други дебитори</i>	<i>1.7</i>	<i>0.3</i>	<i>0.0</i>	<i>2.0</i>	<i>2.9</i>	<i>1.3</i>	<i>0.6</i>	<i>4.7</i>	<i>1.1</i>	<i>6.2</i>
Местни органи на управление (1+2)	0.0	0.0	0.0	0.0	0.7	0.0	0.0	0.7	0.0	0.0
1. Заеми	0.0	0.0	0.0	0.0	0.7	0.0	0.0	0.7	0.0	0.0
2. Облигации	0.0	0.0	0.0	0.0	0.0	0.0	0.0	0.0	0.0	0.0
Търговски банки (1+2) <sup>5</sup>	0.3	0.2	0.0	0.5	0.0	0.9	0.4	1.3	1.1	6.2
1. Заеми	0.3	0.0	0.0	0.3	0.0	0.9	0.3	1.2	1.1	6.1
2. Депозити на нерезиденти	0.0	0.2	0.0	0.2	0.0	0.0	0.1	0.1	0.0	0.1
Търговски фирми (1+2) <sup>6</sup>	1.4	0.1	0.0	1.5	2.2	0.4	0.2	2.7	0.0	0.0
1. Вътрешнофирмени заеми	1.3	0.1	0.0	1.3	0.0	0.0	0.2	0.3	0.0	0.0
2. Други заеми	0.2	0.0	0.0	0.2	2.1	0.3	0.0	2.5	0.0	0.0
Други	0.0	0.0	0.0	0.0	0.0	0.0	0.0	0.0	0.0	0.0
<b>Б. Частен сектор (I + II)</b>	<b>33.0</b>	<b>40.1</b>	<b>122.9</b>	<b>196.0</b>	<b>82.0</b>	<b>39.5</b>	<b>85.5</b>	<b>207.0</b>	<b>6.9</b>	<b>9.8</b>
<i>I. Търговски банки (1+2+3+4)</i>	<i>12.2</i>	<i>3.6</i>	<i>51.1</i>	<i>67.0</i>	<i>14.0</i>	<i>5.4</i>	<i>40.4</i>	<i>59.9</i>	<i>6.6</i>	<i>9.7</i>
1. Вътрешнофирмени заеми	0.0	1.1	1.1	2.2	0.0	0.0	0.0	0.0	0.0	0.0
2. Други заеми	1.6	0.0	0.0	1.6	2.2	1.5	3.2	6.8	6.6	5.3
3. Облигации	10.6	0.0	0.0	10.6	0.0	0.0	0.0	0.0	0.0	0.0
4. Депозити на нерезиденти	0.0	2.6	50.0	52.6	11.9	3.9	37.3	53.1	0.0	4.4
<i>II. Търговски фирми (1+2+3) <sup>6</sup></i>	<i>20.8</i>	<i>36.4</i>	<i>71.8</i>	<i>129.0</i>	<i>68.0</i>	<i>34.1</i>	<i>45.0</i>	<i>147.1</i>	<i>0.2</i>	<i>0.1</i>
1. Вътрешнофирмени заеми	12.9	15.1	24.2	52.2	10.4	13.5	25.5	49.4	0.0	0.0
2. Други заеми	7.9	11.3	47.6	66.8	57.5	20.5	19.6	97.6	0.2	0.1
3. Облигационни заеми	0.0	10.0	0.0	10.0	0.0	0.0	0.0	0.0	0.0	0.0

<sup>1</sup> Предварителни данни. Равностойността в щатски долари е изчислена по средномесечните курсове на съответните чуждестранни валути.

<sup>2</sup> Източник: Регистър на държавния и държавногарантирания дълг на Министерството на финансите – предварителни данни към 6 октомври 2003 г.

<sup>3</sup> Включително кредити от Международния валутен фонд.

<sup>4</sup> В съответствие с международната методология по статистика на външния дълг в размера на държавногарантирания дълг БНБ включва заемите с държавни гаранции на бюджетни и небюджетни предприятия.

<sup>5</sup> По данни на търговските банки.

<sup>6</sup> Включва получени суми по кредитите (без револвиращите), регистрирани в БНБ и за които тя е получила информация.

Източник: БНБ.

2.4.2. ПОЛУЧЕНИ НОВИ КРЕДИТИ И ДЕПОЗИТИ ПРЕЗ 2002 г.  
2.4.2.1. ПОЛУЧЕНИ НОВИ КРЕДИТИ И ДЕПОЗИТИ ПО КРЕДИТОРИ

	I	II	III	I трим.	IV	V	VI	II трим.	VII	VIII	IX	III трим.	X	XI	XII	IV трим.	Общо
<b>ОБЩО КРЕДИТИ (А + Б) <sup>1,2</sup></b>	<b>40.8</b>	<b>71.3</b>	<b>148.0</b>	<b>260.1</b>	<b>85.2</b>	<b>51.9</b>	<b>77.4</b>	<b>214.5</b>	<b>102.5</b>	<b>98.4</b>	<b>92.2</b>	<b>293.1</b>	<b>34.8</b>	<b>60.2</b>	<b>179.1</b>	<b>274.1</b>	<b>1041.7</b>
<b>А. Дългосрочни кредити</b>	<b>35.0</b>	<b>61.6</b>	<b>93.3</b>	<b>190.0</b>	<b>43.7</b>	<b>44.1</b>	<b>50.1</b>	<b>137.9</b>	<b>76.6</b>	<b>89.8</b>	<b>46.6</b>	<b>213.0</b>	<b>22.2</b>	<b>40.1</b>	<b>86.0</b>	<b>148.3</b>	<b>689.2</b>
<b>I. Официални кредити</b>	<b>2.6</b>	<b>46.0</b>	<b>37.9</b>	<b>86.5</b>	<b>21.3</b>	<b>11.8</b>	<b>24.4</b>	<b>57.6</b>	<b>40.4</b>	<b>45.0</b>	<b>8.5</b>	<b>93.9</b>	<b>3.5</b>	<b>87.4</b>	<b>4.7</b>	<b>95.6</b>	<b>333.6</b>
<i>1. Международни финансови институции</i>	<i>2.6</i>	<i>46.0</i>	<i>37.9</i>	<i>86.5</i>	<i>21.3</i>	<i>11.8</i>	<i>24.4</i>	<i>57.6</i>	<i>40.4</i>	<i>45.0</i>	<i>8.5</i>	<i>93.9</i>	<i>3.5</i>	<i>87.4</i>	<i>4.7</i>	<i>95.6</i>	<i>333.6</i>
<i>Международен валутен фонд</i>	<i>0.0</i>	<i>39.8</i>	<i>0.0</i>	<i>39.8</i>	<i>0.0</i>	<i>0.0</i>	<i>0.0</i>	<i>0.0</i>	<i>34.6</i>	<i>34.3</i>	<i>0.0</i>	<i>68.9</i>	<i>0.0</i>	<i>0.0</i>	<i>0.0</i>	<i>0.0</i>	<i>108.8</i>
<i>Световна банка <sup>3</sup></i>	<i>2.4</i>	<i>1.9</i>	<i>2.0</i>	<i>6.3</i>	<i>14.7</i>	<i>3.8</i>	<i>0.8</i>	<i>19.4</i>	<i>2.9</i>	<i>1.1</i>	<i>1.6</i>	<i>5.7</i>	<i>3.1</i>	<i>1.6</i>	<i>3.5</i>	<i>8.1</i>	<i>39.5</i>
<b>Други международни финансови институции</b>	<b>0.2</b>	<b>4.3</b>	<b>35.9</b>	<b>40.4</b>	<b>6.5</b>	<b>8.0</b>	<b>23.6</b>	<b>38.2</b>	<b>2.9</b>	<b>9.5</b>	<b>6.9</b>	<b>19.3</b>	<b>0.4</b>	<b>85.8</b>	<b>1.2</b>	<b>87.5</b>	<b>185.4</b>
<i>2. Двустранни кредити</i>	<i>0.0</i>	<i>0.0</i>	<i>0.0</i>	<i>0.0</i>	<i>0.0</i>	<i>0.0</i>	<i>0.0</i>	<i>0.0</i>	<i>0.0</i>	<i>0.0</i>	<i>0.0</i>	<i>0.0</i>	<i>0.0</i>	<i>0.0</i>	<i>0.0</i>	<i>0.0</i>	<i>0.0</i>
<b>II. Частни кредитори</b>	<b>32.5</b>	<b>15.6</b>	<b>55.4</b>	<b>103.5</b>	<b>22.4</b>	<b>32.2</b>	<b>25.7</b>	<b>80.3</b>	<b>36.2</b>	<b>44.8</b>	<b>38.1</b>	<b>119.1</b>	<b>18.6</b>	<b>-47.2</b>	<b>81.3</b>	<b>52.7</b>	<b>355.6</b>
<i>1. Брейди облигации <sup>4</sup></i>	<i>0.0</i>	<i>0.0</i>	<i>0.0</i>	<i>0.0</i>	<i>0.0</i>	<i>0.0</i>	<i>0.0</i>	<i>0.0</i>	<i>0.0</i>	<i>0.0</i>	<i>0.0</i>	<i>0.0</i>	<i>0.0</i>	<i>0.0</i>	<i>0.0</i>	<i>0.0</i>	<i>0.0</i>
<i>2. Евро облигации <sup>4</sup></i>	<i>0.0</i>	<i>0.0</i>	<i>0.0</i>	<i>0.0</i>	<i>0.0</i>	<i>0.0</i>	<i>0.0</i>	<i>0.0</i>	<i>0.0</i>	<i>0.0</i>	<i>0.0</i>	<i>0.0</i>	<i>0.0</i>	<i>0.0</i>	<i>0.0</i>	<i>0.0</i>	<i>0.0</i>
<i>3. Глобални облигации <sup>4</sup></i>	<i>0.0</i>	<i>0.0</i>	<i>0.0</i>	<i>0.0</i>	<i>0.0</i>	<i>0.0</i>	<i>0.0</i>	<i>0.0</i>	<i>0.0</i>	<i>0.0</i>	<i>0.0</i>	<i>0.0</i>	<i>0.0</i>	<i>0.0</i>	<i>0.0</i>	<i>0.0</i>	<i>0.0</i>
<i>4. Други облигации <sup>4</sup></i>	<i>0.0</i>	<i>0.0</i>	<i>0.0</i>	<i>0.0</i>	<i>0.4</i>	<i>7.0</i>	<i>0.0</i>	<i>7.4</i>	<i>0.0</i>	<i>0.0</i>	<i>0.0</i>	<i>0.0</i>	<i>0.0</i>	<i>0.0</i>	<i>0.0</i>	<i>0.0</i>	<i>7.4</i>
<i>5. Търговски банки</i>	<i>1.3</i>	<i>0.9</i>	<i>5.7</i>	<i>7.9</i>	<i>2.0</i>	<i>0.9</i>	<i>1.7</i>	<i>4.6</i>	<i>1.8</i>	<i>2.7</i>	<i>4.1</i>	<i>8.5</i>	<i>2.0</i>	<i>3.0</i>	<i>29.7</i>	<i>34.6</i>	<i>55.6</i>
<i>6. Търговски фирми <sup>5,6</sup></i>	<i>31.2</i>	<i>14.7</i>	<i>49.7</i>	<i>95.6</i>	<i>20.1</i>	<i>24.3</i>	<i>24.0</i>	<i>68.4</i>	<i>34.4</i>	<i>42.1</i>	<i>34.0</i>	<i>110.5</i>	<i>16.7</i>	<i>-50.2</i>	<i>51.6</i>	<i>18.0</i>	<i>292.6</i>
<b>Б. Краткосрочни кредити <sup>5,6</sup></b>	<b>5.8</b>	<b>9.6</b>	<b>54.7</b>	<b>70.1</b>	<b>41.5</b>	<b>7.9</b>	<b>27.3</b>	<b>76.6</b>	<b>25.9</b>	<b>8.6</b>	<b>45.6</b>	<b>80.0</b>	<b>12.6</b>	<b>20.1</b>	<b>93.1</b>	<b>125.8</b>	<b>352.5</b>

<sup>1</sup> Предварителни данни към 8 септември 2003 г. Равностойността в шатски долари е изчислена по средномесечните курсове на съответните чуждестранни валути.

<sup>2</sup> Източник: *Регистър на держания и държавногарантирания дълг* на Министерството на финансите, Българската народна банка, търговските банки, местни физически и юридически лица.

<sup>3</sup> Включва както държавните, така и държавногарантираният заем.

<sup>4</sup> Не включва продажбата (на вторичния пазар) на ценни книжа (емитирани от резиденти) на нерезиденти.

<sup>5</sup> Включва получени суми по кредитите (без револвиращите), регистрирани в БНБ и за които тя е получила информация.

<sup>6</sup> Включително привлечени депозити на нерезиденти в местни търговски банки и получени суми по краткосрочния дълг на местните физически и юридически лица.

Източник: БНБ.



2.4.2.2. ПОЛУЧЕНИ НОВИ КРЕДИТИ И ДЕПОЗИТИ ПО ДЕБИТОРИ

	I	II	III	I трим.	IV	V	VI	II трим.	VII	VIII	IX	III трим.	X	XI	XII	IV трим.	Общо
<b>Общо (А+Б) <sup>1</sup></b>	<b>408</b>	<b>71.3</b>	<b>148.0</b>	<b>260.1</b>	<b>85.2</b>	<b>51.9</b>	<b>77.4</b>	<b>214.5</b>	<b>102.5</b>	<b>98.4</b>	<b>92.2</b>	<b>293.1</b>	<b>34.8</b>	<b>60.2</b>	<b>179.1</b>	<b>274.1</b>	<b>1041.7</b>
<b>А. Публичен сектор (I + II + III + IV)</b>	<b>17.1</b>	<b>50.8</b>	<b>10.3</b>	<b>78.2</b>	<b>21.6</b>	<b>17.4</b>	<b>5.9</b>	<b>44.8</b>	<b>48.7</b>	<b>65.5</b>	<b>13.4</b>	<b>127.6</b>	<b>7.2</b>	<b>15.6</b>	<b>9.7</b>	<b>32.5</b>	<b>283.1</b>
<i>I. Правителство <sup>2</sup></i>	2.6	46.0	2.4	51.0	19.2	4.9	1.1	25.3	37.9	35.6	6.5	80.1	3.4	7.7	4.1	15.2	171.5
<i>Заеми <sup>3</sup></i>	2.6	46.0	2.4	51.0	19.2	4.9	1.1	25.3	37.9	35.6	6.5	80.1	3.4	7.7	4.1	15.2	171.5
<i>II. Държавногарантиран дълг <sup>2,4</sup></i>	13.8	3.0	6.8	23.5	1.4	4.8	3.9	10.0	8.8	28.2	6.0	42.9	3.2	4.1	3.6	10.9	87.3
<i>Заеми</i>	13.8	3.0	6.8	23.5	1.4	4.8	3.9	10.0	8.8	28.2	6.0	42.9	3.2	4.1	3.6	10.9	87.3
<i>III. Българска народна банка <sup>2,3</sup></i>	0.0	0.0	0.0	0.0	0.0	0.0	0.0	0.0	0.0	0.0	0.0	0.0	0.0	0.0	0.0	0.0	0.0
<i>IV. Други дебитори</i>	0.7	1.8	1.1	3.6	1.0	7.7	0.9	9.6	2.0	1.7	0.9	4.6	0.6	3.9	2.1	6.5	24.3
Местни органи на управление (1+2)	0.0	0.0	0.0	0.0	0.4	7.0	0.0	7.4	0.0	0.6	0.0	0.6	0.0	0.0	0.0	0.7	8.6
1. Заеми	0.0	0.0	0.0	0.0	0.0	0.0	0.0	0.0	0.0	0.6	0.0	0.6	0.0	0.0	0.0	0.7	1.3
2. Облигации	0.0	0.0	0.0	0.0	0.4	7.0	0.0	7.4	0.0	0.0	0.0	0.0	0.0	0.0	0.0	0.0	7.4
Търговски банки (1+2) <sup>5</sup>	0.7	1.8	0.9	3.5	0.6	0.7	0.9	2.2	2.0	0.0	0.6	2.6	0.0	3.4	0.8	4.2	12.4
1. Заеми	0.2	1.3	0.4	1.8	0.3	0.2	0.3	0.8	2.0	0.0	0.0	2.0	0.0	0.5	0.8	1.3	5.9
2. Депозити на резиденти	0.5	0.5	0.6	1.6	0.3	0.5	0.5	1.3	0.0	0.0	0.6	0.6	0.0	2.9	0.0	2.9	6.5
Търговски фирми (1+2) <sup>6</sup>	0.0	0.0	0.2	0.2	0.0	0.0	0.0	0.0	0.0	1.1	0.3	1.4	0.6	0.4	0.6	1.6	3.2
1. Вътрешнофирмени заеми	0.0	0.0	0.2	0.2	0.0	0.0	0.0	0.0	0.0	0.0	0.2	0.2	0.4	0.0	0.0	0.4	0.7
2. Други заеми	0.0	0.0	0.0	0.0	0.0	0.0	0.0	0.0	0.0	1.1	0.1	1.2	0.2	0.4	0.6	1.3	2.5
Други <sup>7</sup>	0.0	0.0	0.0	0.0	0.0	0.0	0.0	0.0	0.0	0.0	0.0	0.0	0.0	0.0	0.0	0.0	0.0
<b>Б. Частен сектор (I + II)</b>	<b>23.7</b>	<b>20.5</b>	<b>137.7</b>	<b>181.9</b>	<b>63.6</b>	<b>34.5</b>	<b>71.5</b>	<b>169.7</b>	<b>53.8</b>	<b>32.9</b>	<b>78.8</b>	<b>165.5</b>	<b>27.6</b>	<b>44.6</b>	<b>169.4</b>	<b>241.5</b>	<b>758.6</b>
<i>I. Търговски банки (1+2+3+4)</i>	1.3	1.8	20.9	24.1	33.9	3.5	21.3	58.6	14.8	2.7	38.1	55.6	4.0	3.5	94.8	102.3	240.5
1. Вътрешнофирмени заеми	0.9	0.0	0.0	0.9	0.9	0.9	1.0	2.8	1.0	0.0	0.0	1.0	0.0	0.0	2.4	2.4	7.1
2. Други заеми	0.5	0.0	0.9	1.3	1.1	0.0	0.7	1.8	0.8	2.7	4.1	7.6	4.0	3.0	29.3	36.2	46.9
3. Облигации	0.0	0.0	4.8	4.8	0.0	0.0	0.0	0.0	0.0	0.0	0.0	0.0	0.0	0.0	0.0	0.0	4.8
4. Депозити на резиденти	0.0	1.8	15.2	17.1	31.9	2.5	19.6	54.0	13.0	0.0	34.0	47.0	0.1	0.5	63.1	63.6	181.8
<i>II. Търговски фирми (1+2) <sup>6</sup></i>	22.4	18.6	116.8	157.9	29.7	31.1	50.2	111.0	39.0	30.2	40.7	109.9	23.5	41.1	74.6	139.3	518.1
1. Вътрешнофирмени заеми	13.4	9.1	67.5	90.0	19.4	11.9	10.6	41.9	15.1	19.5	22.4	56.9	11.5	27.2	23.3	62.0	250.8
2. Други заеми	9.0	9.5	49.3	67.9	10.3	19.2	39.6	69.1	23.9	10.7	18.3	53.0	12.0	14.0	51.3	77.3	267.2

<sup>1</sup> Предварителни данни. Равностойността в щатски долари е изчислена по средномесечните курсове на съответните чуждестранни валути.

<sup>2</sup> Източник: *Регистър на държавия и държавногарантирания дълг* на Министерството на финансите – предварителни данни към 8 септември 2003 г.

<sup>3</sup> Включително кредити от Международния валутен фонд.

<sup>4</sup> В съответствие с международната методология по статистика на външния дълг в размера на държавногарантирания дълг БНБ включва заемите с държавни гаранции на бюджетни и небюджетни предприятия.

<sup>5</sup> По данни на търговските банки.

<sup>6</sup> Включва получени суми по кредитите (без револвиращите), регистрирани в БНБ и за които тя е получила информация.

<sup>7</sup> Не са включени постъпленията на резиденти от продажбата на вторичния пазар на ценни книжа, смитирани от правителството на международните финансови пазари (вж. Методологически бележки по отчитането на brutния външен дълг).

Източник: БНБ.

2.5. ОБСЛУЖВАНЕ НА БРУТНИЯ ВЪНШЕН ДЪЛГ

2.5.1. ОБСЛУЖВАНЕ НА БРУТНИЯ ВЪНШЕН ДЪЛГ, 2003 г.

2.5.1.1. ОБСЛУЖВАНЕ НА БРУТНИЯ ВЪНШЕН ДЪЛГ ПО КРЕДИТОРИ<sup>1</sup>

(млн. ш. д.)

	Януари			Февруари			Март			Първо тримесечие		
	Главница	Лихва	Общо	Главница	Лихва	Общо	Главница	Лихва	Общо	Главница	Лихва	Общо
<b>БРУТЕН ВЪНШЕН ДЪЛГ (А + Б)<sup>2</sup></b>	<b>124.3</b>	<b>145.3</b>	<b>269.6</b>	<b>87.4</b>	<b>45.1</b>	<b>132.5</b>	<b>53.3</b>	<b>13.4</b>	<b>66.7</b>	<b>265.0</b>	<b>203.8</b>	<b>468.9</b>
<b>А. Дългосрочен дълг</b>	<b>70.7</b>	<b>143.9</b>	<b>214.6</b>	<b>73.1</b>	<b>44.8</b>	<b>117.9</b>	<b>47.3</b>	<b>12.3</b>	<b>59.6</b>	<b>191.1</b>	<b>201.1</b>	<b>392.2</b>
<i><b>I. Официални кредитори</b></i>	<i><b>11.0</b></i>	<i><b>4.0</b></i>	<i><b>15.0</b></i>	<i><b>60.4</b></i>	<i><b>17.4</b></i>	<i><b>77.8</b></i>	<i><b>38.7</b></i>	<i><b>9.9</b></i>	<i><b>48.6</b></i>	<i><b>110.0</b></i>	<i><b>31.3</b></i>	<i><b>141.4</b></i>
<i>1. Международни финансови институции</i>	<i>11.0</i>	<i>4.0</i>	<i>15.0</i>	<i>36.8</i>	<i>16.2</i>	<i>52.9</i>	<i>14.8</i>	<i>4.4</i>	<i>19.2</i>	<i>62.6</i>	<i>24.6</i>	<i>87.1</i>
Международен валутен фонд	0.0	0.0	0.0	21.3	7.0	28.3	6.0	0.0	6.0	27.3	7.0	34.2
Световна банка <sup>3</sup>	0.5	0.1	0.6	14.9	6.5	21.4	1.0	0.6	1.5	16.4	7.2	23.5
Европейски съюз	0.0	0.0	0.0	0.0	2.2	2.2	0.0	1.0	1.0	0.0	3.2	3.2
Други международни финансови институции	10.4	3.9	14.3	0.6	0.5	1.1	7.9	2.7	10.6	18.9	7.2	26.1
<i>2. Двустранни кредити</i>	<i>0.0</i>	<i>0.0</i>	<i>0.0</i>	<i>23.6</i>	<i>1.2</i>	<i>24.8</i>	<i>23.8</i>	<i>5.6</i>	<i>29.4</i>	<i>47.5</i>	<i>6.8</i>	<i>54.3</i>
Парижки клуб и неразрочен дълг	0.0	0.0	0.0	19.7	0.5	20.1	23.8	5.5	29.4	43.5	6.0	49.5
Други	0.0	0.0	0.0	4.0	0.8	4.7	0.0	0.1	0.1	4.0	0.8	4.8
<i><b>II. Частни кредитори</b></i>	<i><b>59.7</b></i>	<i><b>139.9</b></i>	<i><b>199.7</b></i>	<i><b>12.7</b></i>	<i><b>27.4</b></i>	<i><b>40.2</b></i>	<i><b>8.6</b></i>	<i><b>2.4</b></i>	<i><b>11.0</b></i>	<i><b>81.1</b></i>	<i><b>169.7</b></i>	<i><b>250.8</b></i>
1. Брейди облигации	50.8	34.1	84.9	0.0	0.0	0.0	0.0	0.0	0.0	50.8	34.1	84.9
2. Други облигации <sup>4</sup>	2.3	104.0	106.3	0.0	25.0	25.0	0.0	0.0	0.0	2.3	129.0	131.3
3. Търговски банки	0.5	0.4	0.9	6.5	0.6	7.2	0.2	0.6	0.8	7.2	1.6	8.8
4. Търговски фирми <sup>5</sup>	6.2	1.4	7.6	6.2	1.8	8.0	8.4	1.8	10.2	20.8	5.0	25.8
<b>Б. Краткосрочен дълг<sup>5,6</sup></b>	<b>53.6</b>	<b>1.4</b>	<b>55.0</b>	<b>14.3</b>	<b>0.3</b>	<b>14.6</b>	<b>6.0</b>	<b>1.1</b>	<b>7.1</b>	<b>73.9</b>	<b>2.7</b>	<b>76.7</b>

(млн. ш. д.)

	Април			Май			Юни			Второ тримесечие		
	Главница	Лихва	Общо	Главница	Лихва	Общо	Главница	Лихва	Общо	Главница	Лихва	Общо
<b>БРУТЕН ВЪНШЕН ДЪЛГ (А + Б)<sup>2</sup></b>	<b>35.5</b>	<b>6.0</b>	<b>41.5</b>	<b>56.3</b>	<b>20.5</b>	<b>76.8</b>	<b>44.1</b>	<b>26.9</b>	<b>71.0</b>	<b>135.9</b>	<b>53.4</b>	<b>189.3</b>
<b>А. Дългосрочен дълг</b>	<b>29.3</b>	<b>4.6</b>	<b>33.9</b>	<b>33.4</b>	<b>11.1</b>	<b>44.5</b>	<b>36.5</b>	<b>25.9</b>	<b>62.4</b>	<b>99.2</b>	<b>41.6</b>	<b>140.8</b>
<i><b>I. Официални кредитори</b></i>	<i><b>21.3</b></i>	<i><b>2.4</b></i>	<i><b>23.8</b></i>	<i><b>30.7</b></i>	<i><b>6.9</b></i>	<i><b>37.6</b></i>	<i><b>19.6</b></i>	<i><b>18.4</b></i>	<i><b>37.9</b></i>	<i><b>71.6</b></i>	<i><b>27.7</b></i>	<i><b>99.3</b></i>
<i>1. Международни финансови институции</i>	<i>21.3</i>	<i>2.4</i>	<i>23.8</i>	<i>29.0</i>	<i>6.9</i>	<i>36.0</i>	<i>14.5</i>	<i>15.5</i>	<i>30.1</i>	<i>64.9</i>	<i>24.9</i>	<i>89.8</i>
Международен валутен фонд	13.3	0.0	13.3	28.0	5.4	33.3	0.0	0.0	0.0	41.2	5.4	46.6
Световна банка <sup>3</sup>	0.0	0.0	0.0	0.0	0.0	0.0	9.0	12.4	21.4	9.0	12.4	21.4
Европейски съюз	0.0	0.0	0.0	0.0	0.0	0.0	0.0	2.7	2.7	0.0	2.7	2.7
Други международни финансови институции	8.1	2.4	12.2	1.1	1.6	5.3	5.5	0.5	3.7	14.7	4.5	19.2
<i>2. Двустранни кредити</i>	<i>0.0</i>	<i>0.0</i>	<i>0.0</i>	<i>1.7</i>	<i>0.0</i>	<i>1.7</i>	<i>5.0</i>	<i>2.8</i>	<i>7.8</i>	<i>6.7</i>	<i>2.8</i>	<i>9.5</i>
Парижки клуб и неразрочен дълг	0.0	0.0	0.0	0.0	0.0	0.0	0.0	0.2	0.2	0.0	0.2	0.2
Други	0.0	0.0	0.0	1.7	0.0	1.7	5.0	2.7	7.7	6.7	2.7	9.4
<i><b>II. Частни кредитори</b></i>	<i><b>8.0</b></i>	<i><b>2.2</b></i>	<i><b>10.1</b></i>	<i><b>2.7</b></i>	<i><b>4.2</b></i>	<i><b>6.9</b></i>	<i><b>17.0</b></i>	<i><b>7.5</b></i>	<i><b>24.5</b></i>	<i><b>27.6</b></i>	<i><b>13.9</b></i>	<i><b>41.5</b></i>
1. Брейди облигации	0.0	0.0	0.0	0.0	0.0	0.0	0.0	0.0	0.0	0.0	0.0	0.0
2. Други облигации <sup>4</sup>	0.0	0.0	0.0	0.0	0.0	0.0	0.0	0.0	0.0	0.0	0.0	0.0
3. Търговски банки	4.0	0.4	4.4	0.3	0.2	0.5	1.0	1.1	2.1	5.4	1.7	7.0
4. Търговски фирми <sup>5</sup>	4.0	1.7	5.7	2.4	4.0	6.4	15.9	6.4	22.4	22.3	12.2	34.5
<b>Б. Краткосрочен дълг<sup>5,6</sup></b>	<b>6.2</b>	<b>1.4</b>	<b>7.6</b>	<b>22.9</b>	<b>9.3</b>	<b>32.2</b>	<b>7.6</b>	<b>1.1</b>	<b>8.6</b>	<b>36.7</b>	<b>11.8</b>	<b>48.5</b>

(продължава)

(продължение)

(млн. щ. д.)

	Юли			Август		
	Главница	Лихва	Общо	Главница	Лихва	Общо
<b>БРУТЕН ВЪНШЕН ДЪЛГ (А + Б) <sup>2</sup></b>	<b>87.2</b>	<b>85.1</b>	<b>172.3</b>	<b>94.3</b>	<b>17.4</b>	<b>111.7</b>
<b>А. Дългосрочен дълг</b>	<b>62.9</b>	<b>84.9</b>	<b>147.8</b>	<b>72.1</b>	<b>17.4</b>	<b>89.4</b>
<i>  I. Официални кредитори</i>	<i>11.1</i>	<i>3.6</i>	<i>14.7</i>	<i>71.1</i>	<i>15.6</i>	<i>86.7</i>
<i>1. Международни финансови институции</i>	<i>11.1</i>	<i>3.6</i>	<i>14.7</i>	<i>67.1</i>	<i>15.0</i>	<i>82.1</i>
Международен валутен фонд	0.0	0.0	0.0	6.0	6.0	12.0
Световна банка <sup>3</sup>	0.5	0.1	0.6	15.5	6.1	21.5
Европейски съюз	0.0	0.0	0.0	44.5	2.3	46.9
Други международни финансови институции	10.6	3.5	17.6	1.1	0.6	10.4
<i>2. Двустранни кредити</i>	<i>0.0</i>	<i>0.0</i>	<i>0.0</i>	<i>4.0</i>	<i>0.6</i>	<i>4.6</i>
Парижки клуб и нерасрочен дълг	0.0	0.0	0.0	0.0	0.0	0.0
Други	0.0	0.0	0.0	4.0	0.6	4.6
<i>II. Частни кредитори</i>	<i>51.8</i>	<i>81.3</i>	<i>133.1</i>	<i>1.0</i>	<i>1.8</i>	<i>2.7</i>
1. Брейди облигации	50.8	26.9	77.7	0.0	0.0	0.0
2. Други облигации <sup>4</sup>	0.0	52.4	52.4	0.0	0.0	0.0
3. Търговски банки	1.0	0.3	1.3	0.8	0.4	1.2
4. Търговски фирми <sup>5</sup>	0.0	1.7	1.7	0.1	1.4	1.5
<b>Б. Краткосрочен дълг <sup>5,6</sup></b>	<b>24.3</b>	<b>0.2</b>	<b>24.5</b>	<b>22.2</b>	<b>0.1</b>	<b>22.3</b>

<sup>1</sup> Източник: Регистър на държавния и държавногарантирания дълг на Министерството на финансите, Българската народна банка, търговските банки, местни физически и юридически лица.

<sup>2</sup> Фактически плащания. Предварителни данни към 6 октомври 2003 г. Равностойността в щатски долари е изчислена по средномесечните курсове на съответните чуждестранни валути.

<sup>3</sup> Включва плащания както по държавните, така и по държавногарантираните кредити.

<sup>4</sup> Поради прилагането на резидентния принцип в обслужването на брутния външен дълг се включват и плащания на главници и лихви по ДЦК и ЗУНК (деноминирани в левове и валута), закупени от нерезиденти.

<sup>5</sup> Данните обхващат само кредитите, регистрирани в БНБ и за които тя е получила информация. Поради тримесечната отчетност на тези задължения, предвидена от Валутния закон, данните за нефинансовите предприятия подлежат на ревизии.

<sup>6</sup> Включва плащанията по дълга на търговските банки, на местните физически и юридически лица и платените просрочия. Плащанията по револвиращи кредити не са включени.

Източник: БНБ.

2.5.1.2. ОБСЛУЖВАНЕ НА БРУТНИЯ ВЪНШЕН ДЪЛГ ПО ДЕБИТОРИ

(млн. щ. д.)

	Януари			Февруари			Март			Първо тримесечие		
	Главница	Лихва	Общо	Главница	Лихва	Общо	Главница	Лихва	Общо	Главница	Лихва	Общо
<b>Общо (А + Б) <sup>1</sup></b>	<b>124.3</b>	<b>145.3</b>	<b>269.6</b>	<b>87.4</b>	<b>45.1</b>	<b>132.5</b>	<b>53.3</b>	<b>13.4</b>	<b>66.7</b>	<b>265.0</b>	<b>203.8</b>	<b>468.9</b>
<b>А. Публичен сектор (I + II + III + IV)</b>	<b>64.3</b>	<b>142.9</b>	<b>207.2</b>	<b>60.4</b>	<b>42.9</b>	<b>103.3</b>	<b>35.2</b>	<b>9.8</b>	<b>45.0</b>	<b>159.8</b>	<b>195.6</b>	<b>355.5</b>
<i>I. Правителствен дълг (1+2) <sup>2</sup></i>	<i>57.2</i>	<i>140.2</i>	<i>197.4</i>	<i>45.5</i>	<i>40.4</i>	<i>86.0</i>	<i>31.3</i>	<i>8.3</i>	<i>39.6</i>	<i>134.1</i>	<i>188.9</i>	<i>323.0</i>
1. Заеми <sup>3</sup>	6.4	2.7	9.1	45.5	15.4	61.0	31.3	8.3	39.6	83.3	26.4	109.7
2. Облигации	50.8	137.5	188.3	0.0	25.0	25.0	0.0	0.0	0.0	50.8	162.5	213.3
<i>II. Държавногарантиран дълг <sup>2,4</sup></i>	<i>4.5</i>	<i>2.1</i>	<i>6.6</i>	<i>3.6</i>	<i>2.2</i>	<i>5.8</i>	<i>3.2</i>	<i>1.4</i>	<i>4.7</i>	<i>11.4</i>	<i>5.7</i>	<i>17.1</i>
Заеми	4.5	2.1	6.6	3.6	2.2	5.8	3.2	1.4	4.7	11.4	5.7	17.1
<i>III. Българска народна банка <sup>2,3</sup></i>	<i>0.0</i>	<i>0.0</i>	<i>0.0</i>	<i>10.6</i>	<i>0.2</i>	<i>10.8</i>	<i>0.0</i>	<i>0.0</i>	<i>0.0</i>	<i>10.6</i>	<i>0.2</i>	<i>10.8</i>
<i>IV. Други дебитори</i>	<i>2.5</i>	<i>0.7</i>	<i>3.2</i>	<i>0.6</i>	<i>0.1</i>	<i>0.7</i>	<i>0.6</i>	<i>0.1</i>	<i>0.7</i>	<i>3.7</i>	<i>0.8</i>	<i>4.6</i>
Местни органи на управление	0.0	0.0	0.0	0.0	0.0	0.0	0.0	0.0	0.0	0.0	0.0	0.0
Облигации	0.0	0.0	0.0	0.0	0.0	0.0	0.0	0.0	0.0	0.0	0.0	0.0
Търговски банки (1+2) <sup>5</sup>	0.2	0.1	0.3	0.6	0.1	0.7	0.3	0.0	0.3	1.1	0.2	1.3
1. Заеми	0.2	0.1	0.3	0.6	0.1	0.7	0.0	0.0	0.0	0.8	0.2	1.0
2. Депозити на нерезиденти	0.0	0.0	0.0	0.0	0.0	0.0	0.3	0.0	0.3	0.3	0.0	0.3
Търговски фирми (1+2) <sup>6</sup>	0.0	0.0	0.0	0.0	0.0	0.0	0.3	0.1	0.4	0.3	0.1	0.4
1. Вътрешнофирмени заеми	0.0	0.0	0.0	0.0	0.0	0.0	0.0	0.0	0.0	0.0	0.0	0.0
2. Други заеми	0.0	0.0	0.0	0.0	0.0	0.0	0.3	0.1	0.4	0.3	0.1	0.4
Други	2.3	0.6	2.9	0.0	0.0	0.0	0.0	0.0	0.0	2.3	0.6	2.9
<b>Б. Частен сектор (I + II)</b>	<b>60.0</b>	<b>2.4</b>	<b>62.4</b>	<b>27.0</b>	<b>2.2</b>	<b>29.2</b>	<b>18.2</b>	<b>3.6</b>	<b>21.7</b>	<b>105.2</b>	<b>8.2</b>	<b>113.4</b>
<i>I. Търговски банки (1+2+3) <sup>5</sup></i>	<i>51.0</i>	<i>0.4</i>	<i>51.4</i>	<i>18.7</i>	<i>0.6</i>	<i>19.3</i>	<i>0.2</i>	<i>0.6</i>	<i>0.8</i>	<i>69.9</i>	<i>1.6</i>	<i>71.5</i>
1. Вътрешнофирмени заеми	0.3	0.3	0.5	0.2	0.3	0.5	0.2	0.2	0.4	0.7	0.8	1.4
2. Други заеми	0.0	0.1	0.1	16.3	0.3	16.7	0.0	0.4	0.4	16.3	0.8	17.2
3. Депозити на нерезиденти	50.7	0.0	50.7	2.1	0.0	2.1	0.0	0.0	0.0	52.9	0.0	52.9
<i>II. Търговски фирми (1+2+3) <sup>6</sup></i>	<i>9.0</i>	<i>2.0</i>	<i>11.1</i>	<i>8.3</i>	<i>1.6</i>	<i>9.9</i>	<i>18.0</i>	<i>3.0</i>	<i>21.0</i>	<i>35.3</i>	<i>6.6</i>	<i>41.9</i>
1. Вътрешнофирмени заеми	4.5	0.3	4.8	3.1	0.7	3.8	7.9	1.1	9.0	15.4	2.1	17.5
2. Други заеми	4.6	1.7	6.3	5.2	0.9	6.1	10.1	1.9	12.0	19.9	4.5	24.4
3. Облигационни заеми	0.0	0.0	0.0	0.0	0.0	0.0	0.0	0.0	0.0	0.0	0.0	0.0

(млн. щ. д.)

	Април			Май			Юни			Второ тримесечие		
	Главница	Лихва	Общо	Главница	Лихва	Общо	Главница	Лихва	Общо	Главница	Лихва	Общо
<b>Общо (А + Б) <sup>1</sup></b>	<b>35.5</b>	<b>6.0</b>	<b>41.5</b>	<b>56.3</b>	<b>20.5</b>	<b>76.8</b>	<b>44.1</b>	<b>26.9</b>	<b>71.0</b>	<b>135.9</b>	<b>53.4</b>	<b>189.3</b>
<b>А. Публичен сектор (I + II + III + IV)</b>	<b>19.3</b>	<b>1.5</b>	<b>20.8</b>	<b>30.9</b>	<b>9.3</b>	<b>40.1</b>	<b>21.4</b>	<b>19.5</b>	<b>40.8</b>	<b>71.6</b>	<b>30.2</b>	<b>101.8</b>
<i>I. Правителствен дълг (1+2) <sup>2</sup></i>	<i>13.3</i>	<i>0.0</i>	<i>13.3</i>	<i>19.3</i>	<i>6.1</i>	<i>25.4</i>	<i>12.1</i>	<i>16.1</i>	<i>28.3</i>	<i>44.7</i>	<i>22.3</i>	<i>66.9</i>
1. Заеми <sup>3</sup>	13.3	0.0	13.3	19.3	6.1	25.4	12.1	16.1	28.3	44.7	22.3	66.9
2. Облигации	0.0	0.0	0.0	0.0	0.0	0.0	0.0	0.0	0.0	0.0	0.0	0.0
<i>II. Държавногарантиран дълг <sup>2,4</sup></i>	<i>6.0</i>	<i>1.4</i>	<i>7.4</i>	<i>0.0</i>	<i>3.0</i>	<i>3.0</i>	<i>4.0</i>	<i>2.7</i>	<i>6.7</i>	<i>10.0</i>	<i>7.2</i>	<i>17.1</i>
Заеми	6.0	1.4	7.4	0.0	3.0	3.0	4.0	2.7	6.7	10.0	7.2	17.1
<i>III. Българска народна банка <sup>2,3</sup></i>	<i>0.0</i>	<i>0.0</i>	<i>0.0</i>	<i>10.9</i>	<i>0.1</i>	<i>11.0</i>	<i>0.0</i>	<i>0.0</i>	<i>0.0</i>	<i>10.9</i>	<i>0.1</i>	<i>11.0</i>
<i>IV. Други дебитори</i>	<i>0.1</i>	<i>0.0</i>	<i>0.1</i>	<i>0.7</i>	<i>0.0</i>	<i>0.7</i>	<i>5.3</i>	<i>0.6</i>	<i>5.9</i>	<i>6.0</i>	<i>0.7</i>	<i>6.7</i>
Местни органи на управление	0.0	0.0	0.0	0.0	0.0	0.0	0.0	0.0	0.0	0.0	0.0	0.0
Облигации	0.0	0.0	0.0	0.0	0.0	0.0	0.0	0.0	0.0	0.0	0.0	0.0
Търговски банки (1+2) <sup>5</sup>	0.0	0.0	0.1	0.7	0.0	0.7	1.0	0.0	1.0	1.7	0.1	1.8
1. Заеми	0.0	0.0	0.0	0.6	0.0	0.6	0.9	0.0	0.9	1.5	0.1	1.5
2. Депозити на нерезиденти	0.0	0.0	0.0	0.1	0.0	0.1	0.1	0.0	0.1	0.3	0.0	0.3
Търговски фирми (1+2) <sup>6</sup>	0.0	0.0	0.0	0.0	0.0	0.0	4.3	0.6	4.9	4.3	0.6	4.9
1. Вътрешнофирмени заеми	0.0	0.0	0.0	0.0	0.0	0.0	0.0	0.0	0.0	0.0	0.0	0.1
2. Други заеми	0.0	0.0	0.0	0.0	0.0	0.0	4.3	0.6	4.9	4.3	0.6	4.9
Други	0.0	0.0	0.0	0.0	0.0	0.0	0.0	0.0	0.0	0.0	0.0	0.0
<b>Б. Частен сектор (I + II)</b>	<b>16.1</b>	<b>4.5</b>	<b>20.7</b>	<b>25.5</b>	<b>11.2</b>	<b>36.6</b>	<b>22.7</b>	<b>7.4</b>	<b>30.2</b>	<b>64.3</b>	<b>23.2</b>	<b>87.5</b>
<i>I. Търговски банки (1+2+3) <sup>5</sup></i>	<i>4.0</i>	<i>0.4</i>	<i>4.4</i>	<i>14.8</i>	<i>0.2</i>	<i>14.9</i>	<i>1.0</i>	<i>1.1</i>	<i>2.1</i>	<i>19.8</i>	<i>1.7</i>	<i>21.5</i>
1. Вътрешнофирмени заеми	3.0	0.3	3.2	0.3	0.2	0.5	0.3	0.2	0.5	3.6	0.6	4.2
2. Други заеми	1.0	0.2	1.2	14.4	0.0	14.4	0.8	0.9	1.7	1.8	1.1	2.9
3. Депозити на нерезиденти	0.0	0.0	0.0	0.0	0.0	0.0	0.0	0.0	0.0	14.4	0.0	14.4
<i>II. Търговски фирми (1+2+3) <sup>6</sup></i>	<i>12.2</i>	<i>4.1</i>	<i>16.3</i>	<i>10.7</i>	<i>11.0</i>	<i>21.7</i>	<i>21.7</i>	<i>6.4</i>	<i>28.1</i>	<i>44.6</i>	<i>21.5</i>	<i>66.0</i>
1. Вътрешнофирмени заеми	6.1	1.2	7.3	2.6	1.0	3.6	7.0	2.6	9.6	15.7	4.7	20.4
2. Други заеми	6.1	2.9	9.0	8.1	10.0	18.1	14.7	3.8	18.5	28.8	16.8	45.6
3. Облигационни заеми	0.0	0.0	0.0	0.0	0.0	0.0	0.0	0.0	0.0	0.0	0.0	0.0

(продължава)

(продължение)

(млн. щ. д.)

	Юли			Август		
	Главница	Лихва	Общо	Главница	Лихва	Общо
<b>Общо (А + Б) <sup>1</sup></b>	<b>87.2</b>	<b>85.1</b>	<b>172.3</b>	<b>94.3</b>	<b>17.4</b>	<b>111.7</b>
<b>А. Публичен сектор (I + II + III + IV)</b>	<b>64.9</b>	<b>83.7</b>	<b>148.6</b>	<b>71.2</b>	<b>16.2</b>	<b>87.4</b>
<i>I. Правителствен дълг (1+2) <sup>2</sup></i>	<i>57.3</i>	<i>81.7</i>	<i>139.0</i>	<i>67.3</i>	<i>14.0</i>	<i>81.4</i>
1. Заеми <sup>3</sup>	6.5	2.4	8.9	67.3	14.0	81.4
2. Облигации	50.8	79.3	130.1	0.0	0.0	0.0
<i>II. Държавногарантиран дълг <sup>2,4</sup></i>	<i>4.6</i>	<i>1.4</i>	<i>6.1</i>	<i>3.8</i>	<i>2.2</i>	<i>5.9</i>
Заеми	4.6	1.4	6.1	3.8	2.2	5.9
<i>III. Българска народна банка <sup>2,3</sup></i>	<i>0.0</i>	<i>0.0</i>	<i>0.0</i>	<i>0.0</i>	<i>0.0</i>	<i>0.0</i>
<i>IV. Други дебитори</i>	<i>3.0</i>	<i>0.6</i>	<i>3.5</i>	<i>0.1</i>	<i>0.0</i>	<i>0.1</i>
Местни органи на управление	0.0	0.0	0.0	0.0	0.0	0.0
Облигации	0.0	0.0	0.0	0.0	0.0	0.0
Търговски банки (1+2) <sup>5</sup>	3.0	0.1	3.0	0.1	0.0	0.1
1. Заеми	2.8	0.1	2.9	0.1	0.0	0.1
2. Депозити на нерезиденти	0.2	0.0	0.2	0.0	0.0	0.0
Търговски фирми (1+2) <sup>6</sup>	0.0	0.5	0.5	0.0	0.0	0.0
1. Вътрешнофирмени заеми	0.0	0.0	0.0	0.0	0.0	0.0
2. Други заеми	0.0	0.5	0.5	0.0	0.0	0.0
Други	0.0	0.0	0.0	0.0	0.0	0.0
<b>Б. Частен сектор (I + II)</b>	<b>22.3</b>	<b>1.3</b>	<b>23.7</b>	<b>23.1</b>	<b>1.2</b>	<b>24.3</b>
<i>I. Търговски банки (1+2+3) <sup>5</sup></i>	<i>22.1</i>	<i>0.3</i>	<i>22.4</i>	<i>22.9</i>	<i>0.3</i>	<i>23.2</i>
1. Вътрешнофирмени заеми	0.2	0.2	0.4	0.3	0.2	0.4
2. Други заеми	0.5	0.0	0.6	2.5	0.2	2.7
3. Депозити на нерезиденти	21.4	0.0	21.4	20.1	0.0	20.1
<i>II. Търговски фирми (1+2+3) <sup>6</sup></i>	<i>0.2</i>	<i>1.1</i>	<i>1.3</i>	<i>0.2</i>	<i>0.9</i>	<i>1.1</i>
1. Вътрешнофирмени заеми	0.0	0.0	0.0	0.0	0.0	0.0
2. Други заеми	0.2	1.1	1.3	0.2	0.9	1.1
3. Облигационни заеми	0.0	0.0	0.0	0.0	0.0	0.0

<sup>1</sup> Фактически плащания. Предварителни данни. Равностойността в щатски долари е изчислена по средномесечните курсове на съответните чуждестранни валути.

<sup>2</sup> Източник: Регистър на държавния и държавногарантирания дълг на Министерството на финансите – предварителни данни към 6 октомври 2003 г.

<sup>3</sup> Включително кредити от Международния валутен фонд.

<sup>4</sup> В съответствие с международната методология по статистика на външния дълг в размера на държавногарантирания дълг БНБ включва заемите с държавни гаранции на бюджетни и небюджетни предприятия.

<sup>5</sup> По данни на търговските банки.

<sup>6</sup> Данните обхващат само кредитите, регистрирани в БНБ и за които тя е получила информация. Поради тримесечната отчетност на тези задължения, предвидена от Валутния закон, данните за нефинансовите предприятия подлежат на ревизии.

Източник: БНБ.

2.5.2. ОБСЛУЖВАНЕ НА БРУТНИЯ ВЪНШЕН ДЪЛГ, 2002 г.

2.5.2.1. ОБСЛУЖВАНЕ НА БРУТНИЯ ВЪНШЕН ДЪЛГ ПО КРЕДИТОРИ<sup>1</sup>

(млн. щ. д.)

	Януари			Февруари			Март			Първо тримесечие		
	Главница	Лихва	Общо	Главница	Лихва	Общо	Главница	Лихва	Общо	Главница	Лихва	Общо
<b>БРУТЕН ВЪНШЕН ДЪЛГ (А + Б)<sup>2</sup></b>	<b>108.9</b>	<b>117.9</b>	<b>226.8</b>	<b>101.8</b>	<b>23.5</b>	<b>125.3</b>	<b>54.6</b>	<b>6.3</b>	<b>60.9</b>	<b>265.3</b>	<b>147.7</b>	<b>413.0</b>
<b>А. Дългосрочен дълг</b>	<b>62.5</b>	<b>117.9</b>	<b>180.4</b>	<b>68.0</b>	<b>23.2</b>	<b>91.1</b>	<b>35.4</b>	<b>6.2</b>	<b>41.6</b>	<b>165.9</b>	<b>147.3</b>	<b>313.2</b>
<i>И. Официални кредитори</i>	<i>40.0</i>	<i>5.0</i>	<i>45.0</i>	<i>64.1</i>	<i>21.0</i>	<i>85.2</i>	<i>24.2</i>	<i>4.6</i>	<i>28.8</i>	<i>128.3</i>	<i>30.6</i>	<i>158.9</i>
<i>1. Международни финансови институции</i>	<i>40.0</i>	<i>5.0</i>	<i>45.0</i>	<i>43.8</i>	<i>18.9</i>	<i>62.8</i>	<i>14.8</i>	<i>4.2</i>	<i>19.0</i>	<i>98.6</i>	<i>28.1</i>	<i>126.7</i>
Международен валутен фонд	29.3	0.0	29.3	29.0	7.8	36.8	9.7	0.0	9.7	68.1	7.8	75.8
Световна банка <sup>3</sup>	0.5	0.2	0.7	13.7	7.3	21.0	0.9	0.6	1.5	15.1	8.1	23.2
Европейски съюз	0.0	0.0	0.0	0.0	3.1	3.1	0.0	0.9	0.9	0.0	4.0	4.0
Други международни финансови институции	10.2	4.7	14.9	1.1	0.8	2.0	4.2	2.7	6.8	15.5	8.3	23.7
<i>2. Двустранни кредити</i>	<i>0.0</i>	<i>0.1</i>	<i>0.1</i>	<i>20.3</i>	<i>2.1</i>	<i>22.4</i>	<i>9.4</i>	<i>0.4</i>	<i>9.8</i>	<i>29.7</i>	<i>2.5</i>	<i>32.2</i>
Парижки клуб и неразсрочен дълг	0.0	0.0	0.0	16.8	1.2	18.0	9.4	0.4	9.8	26.2	1.6	27.8
Други	0.0	0.1	0.1	3.5	0.9	4.4	0.0	0.0	0.0	3.5	0.9	4.5
<i>II. Частни кредитори</i>	<i>22.5</i>	<i>112.9</i>	<i>135.4</i>	<i>3.8</i>	<i>2.1</i>	<i>6.0</i>	<i>11.2</i>	<i>1.6</i>	<i>12.8</i>	<i>37.6</i>	<i>116.6</i>	<i>154.2</i>
1. Брейди облигации	16.1	110.9	127.0	0.0	0.0	0.0	0.0	0.0	0.0	16.1	110.9	127.0
2. Други облигации <sup>4</sup>	2.4	0.6	3.0	0.0	0.0	0.0	0.4	0.0	0.4	2.8	0.6	3.4
3. Търговски банки	1.1	0.3	1.5	1.2	0.6	1.9	0.9	0.3	1.3	3.3	1.3	4.6
4. Търговски фирми <sup>5</sup>	2.9	1.0	3.9	2.6	1.5	4.1	9.9	1.3	11.2	15.4	3.8	19.2
<b>Б. Краткосрочен дълг<sup>5,6</sup></b>	<b>46.4</b>	<b>0.0</b>	<b>46.4</b>	<b>33.9</b>	<b>0.3</b>	<b>34.2</b>	<b>19.2</b>	<b>0.1</b>	<b>19.3</b>	<b>99.4</b>	<b>0.4</b>	<b>99.9</b>

(млн. щ. д.)

	Април			Май			Юни			Второ тримесечие		
	Главница	Лихва	Общо	Главница	Лихва	Общо	Главница	Лихва	Общо	Главница	Лихва	Общо
<b>БРУТЕН ВЪНШЕН ДЪЛГ (А + Б)<sup>2</sup></b>	<b>136.5</b>	<b>12.4</b>	<b>148.9</b>	<b>55.3</b>	<b>15.5</b>	<b>70.7</b>	<b>56.7</b>	<b>23.1</b>	<b>79.8</b>	<b>248.4</b>	<b>50.9</b>	<b>299.4</b>
<b>А. Дългосрочен дълг</b>	<b>132.9</b>	<b>11.4</b>	<b>144.3</b>	<b>54.0</b>	<b>15.2</b>	<b>69.2</b>	<b>53.0</b>	<b>21.2</b>	<b>74.2</b>	<b>240.0</b>	<b>47.7</b>	<b>287.7</b>
<i>И. Официални кредитори</i>	<i>111.8</i>	<i>8.8</i>	<i>120.5</i>	<i>33.0</i>	<i>8.9</i>	<i>41.9</i>	<i>18.9</i>	<i>16.5</i>	<i>35.4</i>	<i>163.7</i>	<i>34.2</i>	<i>197.9</i>
<i>1. Международни финансови институции</i>	<i>47.7</i>	<i>1.4</i>	<i>49.2</i>	<i>33.0</i>	<i>8.9</i>	<i>41.9</i>	<i>18.9</i>	<i>14.9</i>	<i>33.8</i>	<i>99.7</i>	<i>25.2</i>	<i>124.9</i>
Международен валутен фонд	41.6	0.0	41.6	29.8	7.4	37.2	10.1	-0.4	9.7	81.5	7.0	88.5
Световна банка <sup>3</sup>	0.0	0.0	0.0	0.0	0.0	0.0	5.7	12.1	17.8	5.7	12.1	17.8
Европейски съюз	0.0	0.0	0.0	0.0	0.0	0.0	0.0	2.5	2.5	0.0	2.5	2.5
Други международни финансови институции	6.2	1.4	7.6	3.2	1.4	4.7	3.1	0.7	3.8	12.5	3.6	16.1
<i>2. Двустранни кредити</i>	<i>64.0</i>	<i>7.3</i>	<i>71.3</i>	<i>0.0</i>	<i>0.0</i>	<i>0.0</i>	<i>0.0</i>	<i>1.6</i>	<i>1.6</i>	<i>64.0</i>	<i>9.0</i>	<i>73.0</i>
Парижки клуб и неразсрочен дълг	64.0	7.1	71.1	0.0	0.0	0.0	0.0	0.3	0.3	64.0	7.4	71.4
Други	0.0	0.3	0.3	0.0	0.0	0.0	0.0	1.4	1.4	0.0	1.6	1.6
<i>II. Частни кредитори</i>	<i>21.2</i>	<i>2.6</i>	<i>23.8</i>	<i>21.0</i>	<i>6.2</i>	<i>27.3</i>	<i>34.1</i>	<i>4.7</i>	<i>38.7</i>	<i>76.3</i>	<i>13.5</i>	<i>89.8</i>
1. Брейди облигации	0.0	0.0	0.0	0.0	0.0	0.0	0.0	0.0	0.0	0.0	0.0	0.0
2. Други облигации <sup>4</sup>	0.0	0.0	0.0	0.0	0.0	0.0	21.2	2.1	23.2	21.2	2.1	23.2
3. Търговски банки	15.9	0.5	16.4	6.0	0.4	6.3	1.1	0.6	1.7	23.0	1.5	24.5
4. Търговски фирми <sup>5</sup>	5.3	2.1	7.4	15.1	5.9	20.9	11.8	2.0	13.8	32.1	10.0	42.1
<b>Б. Краткосрочен дълг<sup>5,6</sup></b>	<b>3.5</b>	<b>1.1</b>	<b>4.6</b>	<b>1.2</b>	<b>0.3</b>	<b>1.5</b>	<b>3.7</b>	<b>1.9</b>	<b>5.6</b>	<b>8.5</b>	<b>3.2</b>	<b>11.7</b>

(продължава)

(продължение)

(млн. щ. д.)

	Юли			Август			Септември			Трето тримесечие		
	Главница	Лихва	Общо	Главница	Лихва	Общо	Главница	Лихва	Общо	Главница	Лихва	Общо
<b>БРУТЕН ВЪНШЕН ДЪЛГ (А + Б) <sup>2</sup></b>	<b>136.3</b>	<b>70.7</b>	<b>207.1</b>	<b>98.2</b>	<b>20.8</b>	<b>119.0</b>	<b>56.9</b>	<b>13.4</b>	<b>70.4</b>	<b>291.5</b>	<b>104.9</b>	<b>396.4</b>
<b>А. Дългосрочен дълг</b>	<b>108.6</b>	<b>68.1</b>	<b>176.7</b>	<b>85.9</b>	<b>20.6</b>	<b>106.5</b>	<b>52.0</b>	<b>13.2</b>	<b>65.3</b>	<b>246.6</b>	<b>101.9</b>	<b>348.5</b>
<i><b>I. Официални кредитори</b></i>	<i><b>27.5</b></i>	<i><b>5.5</b></i>	<i><b>33.1</b></i>	<i><b>71.3</b></i>	<i><b>19.1</b></i>	<i><b>90.4</b></i>	<i><b>39.2</b></i>	<i><b>11.4</b></i>	<i><b>50.5</b></i>	<i><b>138.0</b></i>	<i><b>36.0</b></i>	<i><b>174.0</b></i>
<i>1. Международни финансови институции</i>	<i>27.5</i>	<i>4.3</i>	<i>31.8</i>	<i>48.7</i>	<i>17.4</i>	<i>66.0</i>	<i>16.6</i>	<i>5.5</i>	<i>22.1</i>	<i>92.8</i>	<i>27.1</i>	<i>119.9</i>
Международен валутен фонд	16.6	0.0	16.6	30.8	7.3	38.1	10.3	0.0	10.3	57.7	7.3	65.0
Световна банка <sup>3</sup>	0.5	0.1	0.6	14.4	6.5	20.9	0.9	0.6	1.5	15.8	7.2	23.0
Европейски съюз	0.0	0.0	0.0	0.0	2.7	2.7	0.0	1.1	1.1	0.0	3.7	3.7
Други международни финансови институции	10.4	4.2	14.5	3.5	0.9	4.4	5.5	3.8	9.3	19.3	8.9	28.2
<i>2. Двустранни кредити</i>	<i>0.0</i>	<i>1.3</i>	<i>1.3</i>	<i>22.7</i>	<i>1.7</i>	<i>24.4</i>	<i>22.5</i>	<i>5.9</i>	<i>28.4</i>	<i>45.2</i>	<i>8.9</i>	<i>54.1</i>
Парижки клуб и неразсрочен дълг	0.0	0.0	0.0	18.7	0.9	19.6	22.5	5.8	28.3	41.2	6.8	48.0
Други	0.0	1.2	1.2	4.0	0.8	4.8	0.0	0.1	0.1	4.0	2.1	6.1
<i><b>II. Частни кредитори</b></i>	<i><b>81.1</b></i>	<i><b>62.5</b></i>	<i><b>143.6</b></i>	<i><b>14.6</b></i>	<i><b>1.5</b></i>	<i><b>16.1</b></i>	<i><b>12.9</b></i>	<i><b>1.9</b></i>	<i><b>14.8</b></i>	<i><b>108.6</b></i>	<i><b>65.9</b></i>	<i><b>174.5</b></i>
1. Брейди облигации	68.1	48.9	116.9	0.0	0.0	0.0	0.0	0.0	0.0	68.1	48.9	116.9
2. Други облигации <sup>4</sup>	0.0	12.1	12.1	0.0	0.0	0.0	0.0	0.0	0.0	0.0	12.1	12.1
3. Търговски банки	1.2	0.4	1.6	6.6	0.7	7.4	1.0	0.3	1.4	8.9	1.5	10.4
4. Търговски фирми <sup>5</sup>	11.8	1.1	12.9	8.0	0.8	8.7	11.9	1.5	13.4	31.6	3.4	35.0
<b>Б. Краткосрочен дълг <sup>5,6</sup></b>	<b>27.7</b>	<b>2.6</b>	<b>30.4</b>	<b>12.3</b>	<b>0.2</b>	<b>12.5</b>	<b>4.9</b>	<b>0.2</b>	<b>5.1</b>	<b>44.9</b>	<b>3.1</b>	<b>48.0</b>

(млн. щ. д.)

	Октомври			Ноември			Декември			Четвърто тримесечие		
	Главница	Лихва	Общо	Главница	Лихва	Общо	Главница	Лихва	Общо	Главница	Лихва	Общо
<b>БРУТЕН ВЪНШЕН ДЪЛГ (А + Б) <sup>2</sup></b>	<b>44.4</b>	<b>5.6</b>	<b>50.0</b>	<b>51.8</b>	<b>10.7</b>	<b>62.5</b>	<b>55.6</b>	<b>29.4</b>	<b>85.0</b>	<b>151.8</b>	<b>45.7</b>	<b>197.5</b>
<b>А. Дългосрочен дълг</b>	<b>36.7</b>	<b>4.1</b>	<b>40.8</b>	<b>34.4</b>	<b>10.5</b>	<b>44.9</b>	<b>44.3</b>	<b>28.2</b>	<b>72.4</b>	<b>115.4</b>	<b>42.7</b>	<b>158.1</b>
<i><b>I. Официални кредитори</b></i>	<i><b>20.2</b></i>	<i><b>1.7</b></i>	<i><b>21.9</b></i>	<i><b>25.9</b></i>	<i><b>8.9</b></i>	<i><b>34.8</b></i>	<i><b>25.7</b></i>	<i><b>21.6</b></i>	<i><b>47.3</b></i>	<i><b>71.8</b></i>	<i><b>32.2</b></i>	<i><b>104.0</b></i>
<i>1. Международни финансови институции</i>	<i>20.2</i>	<i>1.5</i>	<i>21.7</i>	<i>25.9</i>	<i>8.9</i>	<i>34.8</i>	<i>25.7</i>	<i>18.6</i>	<i>44.3</i>	<i>71.8</i>	<i>29.0</i>	<i>100.7</i>
Международен валутен фонд	12.8	0.0	12.8	20.7	7.9	28.6	10.4	0.0	10.4	43.8	7.9	51.7
Световна банка <sup>3</sup>	0.6	0.0	0.6	0.0	0.0	0.0	6.9	13.3	20.2	7.5	13.3	20.8
Европейски съюз	0.0	0.0	0.0	0.0	0.0	0.0	0.0	2.9	2.9	0.0	2.9	2.9
Други международни финансови институции	6.8	1.5	8.3	5.2	1.0	6.2	8.4	2.4	10.8	20.4	4.9	25.3
<i>2. Двустранни кредити</i>	<i>0.0</i>	<i>0.2</i>	<i>0.2</i>	<i>0.0</i>	<i>0.0</i>	<i>0.0</i>	<i>0.0</i>	<i>3.0</i>	<i>3.0</i>	<i>0.0</i>	<i>3.3</i>	<i>3.3</i>
Парижки клуб и неразсрочен дълг	0.0	0.0	0.0	0.0	0.0	0.0	0.0	0.2	0.2	0.0	0.2	0.2
Други	0.0	0.2	0.2	0.0	0.0	0.0	0.0	2.8	2.8	0.0	3.0	3.0
<i><b>II. Частни кредитори</b></i>	<i><b>16.5</b></i>	<i><b>2.3</b></i>	<i><b>18.8</b></i>	<i><b>8.6</b></i>	<i><b>1.5</b></i>	<i><b>10.1</b></i>	<i><b>18.6</b></i>	<i><b>6.6</b></i>	<i><b>25.1</b></i>	<i><b>43.6</b></i>	<i><b>10.4</b></i>	<i><b>54.1</b></i>
1. Брейди облигации	0.0	0.0	0.0	0.0	0.0	0.0	0.0	0.0	0.0	0.0	0.0	0.0
2. Други облигации <sup>4</sup>	0.0	0.0	0.0	0.0	0.0	0.0	0.0	0.0	0.0	0.0	0.0	0.0
3. Търговски банки	4.5	0.5	5.0	1.0	0.2	1.2	1.8	0.7	2.5	7.3	1.4	8.7
4. Търговски фирми <sup>5</sup>	12.0	1.8	13.9	7.5	1.4	8.9	16.8	5.8	22.6	36.4	9.0	45.4
<b>Б. Краткосрочен дълг <sup>5,6</sup></b>	<b>7.7</b>	<b>1.5</b>	<b>9.2</b>	<b>17.3</b>	<b>0.3</b>	<b>17.6</b>	<b>11.4</b>	<b>1.2</b>	<b>12.6</b>	<b>36.4</b>	<b>3.0</b>	<b>39.4</b>

(продължава)

(продължение)

(млн. ш. д.)

	2002		
	Главница	Лихва	Общо
<b>БРУТЕН ВЪНШЕН ДЪЛГ (А + Б) <sup>2</sup></b>	<b>957.0</b>	<b>349.3</b>	<b>1306.3</b>
<b>А. Дългосрочен дълг</b>	<b>767.8</b>	<b>339.6</b>	<b>1107.4</b>
<b>I. Официални кредитори</b>	<b>501.7</b>	<b>133.1</b>	<b>634.8</b>
1. Международни финансови институции	362.8	109.5	472.3
Международен валутен фонд	251.1	30.0	281.1
Световна банка <sup>3</sup>	44.1	40.7	84.7
Европейски съюз	0.0	13.2	13.2
Други международни финансови институции	67.7	25.6	93.3
2. Двустранни кредити	138.9	23.6	162.6
Парижки клуб и неразсрочен дълг	131.4	16.0	147.4
Други	7.5	7.7	15.2
<b>II. Частни кредитори</b>	<b>266.1</b>	<b>206.5</b>	<b>472.6</b>
1. Брейди облигации	84.2	159.8	243.9
2. Други облигации <sup>4</sup>	23.9	14.8	38.7
3. Търговски банки	42.5	5.7	48.1
4. Търговски фирми <sup>5</sup>	115.5	26.2	141.7
<b>Б. Краткосрочен дълг <sup>5,6</sup></b>	<b>189.2</b>	<b>9.7</b>	<b>198.9</b>

<sup>1</sup> Източник: Регистър на държавния и държавногарантирания дълг на Министерството на финансите, Българската народна банка, търговските банки, местни физически и юридически лица.

<sup>2</sup> Фактически плащания. Предварителни данни към 8 септември 2003 г. Равностойността в щатски долари е изчислена по средномесечните курсове на съответните чуждестранни валути.

<sup>3</sup> Включва плащания както по държавните, така и по държавногарантираните кредити.

<sup>4</sup> Поради прилагането на резидентния принцип в обслужването на brutния външен дълг се включват и плащания на главници и лихви по ДЦК и ЗУНК (деноминирани в левове и валута), закупени от нерезиденти.

<sup>5</sup> Данните обхващат само кредитите, регистрирани в БНБ и за които тя е получила информация. Поради тримесечната отчетност на тези задължения, предвидена от Валутния закон, данните за нефинансовите предприятия подлежат на ревизии.

<sup>6</sup> Включва плащанията по дълга на търговските банки, на местните физически и юридически лица и платените просрочия. Плащанията по револвиращи кредити не са включени.

Източник: БНБ.



2.5.2.2. ОБСЛУЖВАНЕ НА БРУТНИЯ ВЪНШЕН ДЪЛГ ПО ДЕБИТОРИ

(млн. щ. д.)

	Януари			Февруари			Март			Първо тримесечие		
	Главница	Лихва	Общо	Главница	Лихва	Общо	Главница	Лихва	Общо	Главница	Лихва	Общо
<b>Общо (А + Б) <sup>1</sup></b>	<b>108.9</b>	<b>117.9</b>	<b>226.8</b>	<b>101.8</b>	<b>23.5</b>	<b>125.3</b>	<b>54.6</b>	<b>6.3</b>	<b>60.9</b>	<b>265.3</b>	<b>147.7</b>	<b>413.0</b>
<b>А. Публичен сектор (I + II + III + IV)</b>	<b>60.1</b>	<b>116.5</b>	<b>176.7</b>	<b>64.3</b>	<b>20.6</b>	<b>84.9</b>	<b>26.1</b>	<b>4.5</b>	<b>30.7</b>	<b>150.5</b>	<b>141.7</b>	<b>292.2</b>
<i>I. Правителствен дълг (1+2) <sup>2</sup></i>	<i>48.2</i>	<i>114.2</i>	<i>162.4</i>	<i>50.1</i>	<i>18.1</i>	<i>68.1</i>	<i>20.0</i>	<i>2.7</i>	<i>22.7</i>	<i>118.2</i>	<i>135.0</i>	<i>253.2</i>
1. Заеми <sup>3</sup>	32.1	3.3	35.4	50.1	18.1	68.1	20.0	2.7	22.7	102.1	24.1	126.2
2. Облигации	16.1	110.9	127.0	0.0	0.0	0.0	0.0	0.0	0.0	16.1	110.9	127.0
<i>II. Държавногарантиран дълг <sup>2,4</sup></i>	<i>4.3</i>	<i>1.6</i>	<i>5.9</i>	<i>3.3</i>	<i>2.0</i>	<i>5.3</i>	<i>4.3</i>	<i>1.8</i>	<i>6.0</i>	<i>11.8</i>	<i>5.4</i>	<i>17.3</i>
Заеми	4.3	1.6	5.9	3.3	2.0	5.3	4.3	1.8	6.0	11.8	5.4	17.3
<i>III. Българска народна банка <sup>2,3</sup></i>	<i>3.6</i>	<i>0.0</i>	<i>3.6</i>	<i>9.7</i>	<i>0.5</i>	<i>10.1</i>	<i>0.0</i>	<i>0.0</i>	<i>0.0</i>	<i>13.3</i>	<i>0.5</i>	<i>13.8</i>
<i>IV. Други дебитори</i>	<i>4.1</i>	<i>0.7</i>	<i>4.8</i>	<i>1.2</i>	<i>0.1</i>	<i>1.3</i>	<i>1.9</i>	<i>0.0</i>	<i>1.9</i>	<i>7.2</i>	<i>0.8</i>	<i>8.0</i>
Местни органи на управление	0.0	0.0	0.0	0.0	0.0	0.0	0.4	0.0	0.4	0.4	0.0	0.4
Облигации	0.0	0.0	0.0	0.0	0.0	0.0	0.4	0.0	0.0	0.4	0.0	0.4
Търговски банки (1+2) <sup>5</sup>	1.1	0.0	1.1	0.8	0.0	0.8	1.0	0.0	1.0	2.8	0.1	2.9
1. Заеми	0.2	0.0	0.2	0.1	0.0	0.1	0.0	0.0	0.0	0.3	0.1	0.3
2. Депозити на нерезиденти	0.9	0.0	0.9	0.7	0.0	0.7	1.0	0.0	1.0	2.6	0.0	2.6
Търговски фирми (1+2) <sup>6</sup>	0.6	0.0	0.7	0.5	0.0	0.5	0.5	0.0	0.5	1.6	0.1	1.7
1. Вътрешнофирмени заеми	0.0	0.0	0.0	0.0	0.0	0.0	0.0	0.0	0.0	0.0	0.0	0.0
2. Други заеми	0.6	0.0	0.6	0.5	0.0	0.5	0.5	0.0	0.5	1.6	0.1	1.7
Други <sup>7</sup>	2.4	0.6	3.0	0.0	0.0	0.0	0.0	0.0	0.0	2.4	0.6	3.0
<b>Б. Частен сектор (I + II)</b>	<b>48.8</b>	<b>1.4</b>	<b>50.2</b>	<b>37.6</b>	<b>2.8</b>	<b>40.4</b>	<b>28.4</b>	<b>1.8</b>	<b>30.2</b>	<b>114.7</b>	<b>6.1</b>	<b>120.8</b>
<i>I. Търговски банки (1+2+3) <sup>5</sup></i>	<i>24.0</i>	<i>0.3</i>	<i>24.3</i>	<i>33.4</i>	<i>0.6</i>	<i>34.0</i>	<i>0.9</i>	<i>0.3</i>	<i>1.3</i>	<i>58.3</i>	<i>1.3</i>	<i>59.6</i>
1. Вътрешнофирмени заеми	0.9	0.3	1.3	0.9	0.4	1.3	0.9	0.2	1.1	2.8	0.9	3.7
2. Други заеми	0.5	0.0	0.5	0.2	0.2	0.4	0.0	0.1	0.2	0.8	0.3	1.1
3. Депозити на нерезиденти	22.5	0.0	22.5	32.2	0.0	32.2	0.0	0.0	0.0	54.8	0.0	54.8
<i>II. Търговски фирми (1+2) <sup>6</sup></i>	<i>24.8</i>	<i>1.1</i>	<i>25.9</i>	<i>4.1</i>	<i>2.2</i>	<i>6.4</i>	<i>27.5</i>	<i>1.5</i>	<i>29.0</i>	<i>56.4</i>	<i>4.8</i>	<i>61.2</i>
1. Вътрешнофирмени заеми	23.3	0.1	23.4	0.9	0.4	1.3	23.3	0.7	24.1	47.5	1.3	48.8
2. Други заеми	1.5	0.9	2.4	3.3	1.8	5.1	4.2	0.7	4.9	9.0	3.5	12.4

(млн. щ. д.)

	Април			Май			Юни			Второ тримесечие		
	Главница	Лихва	Общо	Главница	Лихва	Общо	Главница	Лихва	Общо	Главница	Лихва	Общо
<b>Общо (А + Б) <sup>1</sup></b>	<b>136.5</b>	<b>12.4</b>	<b>148.9</b>	<b>55.3</b>	<b>15.5</b>	<b>70.7</b>	<b>56.7</b>	<b>23.1</b>	<b>79.8</b>	<b>248.4</b>	<b>50.9</b>	<b>299.4</b>
<b>А. Публичен сектор (I + II + III + IV)</b>	<b>111.9</b>	<b>9.0</b>	<b>120.9</b>	<b>30.2</b>	<b>12.2</b>	<b>42.4</b>	<b>45.1</b>	<b>19.4</b>	<b>64.4</b>	<b>187.2</b>	<b>40.6</b>	<b>227.8</b>
<i>I. Правителствен дълг (1+2) <sup>2</sup></i>	<i>102.5</i>	<i>7.4</i>	<i>109.8</i>	<i>19.9</i>	<i>7.4</i>	<i>27.3</i>	<i>14.5</i>	<i>14.2</i>	<i>28.7</i>	<i>136.8</i>	<i>29.0</i>	<i>165.8</i>
1. Заеми <sup>3</sup>	102.5	7.4	109.8	19.9	7.4	27.3	14.5	14.2	28.7	136.8	29.0	165.8
2. Облигации	0.0	0.0	0.0	0.0	0.0	0.0	0.0	0.0	0.0	0.0	0.0	0.0
<i>II. Държавногарантиран дълг <sup>2,4</sup></i>	<i>5.3</i>	<i>1.6</i>	<i>6.9</i>	<i>0.0</i>	<i>4.4</i>	<i>4.4</i>	<i>3.6</i>	<i>2.2</i>	<i>5.8</i>	<i>8.9</i>	<i>8.2</i>	<i>17.1</i>
Заеми	5.3	1.6	6.9	0.0	4.4	4.4	3.6	2.2	5.8	8.9	8.2	17.1
<i>III. Българска народна банка <sup>2,3</sup></i>	<i>3.6</i>	<i>0.0</i>	<i>3.6</i>	<i>9.9</i>	<i>0.4</i>	<i>10.3</i>	<i>0.0</i>	<i>0.0</i>	<i>0.0</i>	<i>13.6</i>	<i>0.3</i>	<i>13.9</i>
<i>IV. Други дебитори</i>	<i>0.5</i>	<i>0.0</i>	<i>0.5</i>	<i>0.5</i>	<i>0.0</i>	<i>0.5</i>	<i>27.0</i>	<i>2.9</i>	<i>29.9</i>	<i>27.9</i>	<i>3.0</i>	<i>31.0</i>
Местни органи на управление	0.0	0.0	0.0	0.0	0.0	0.0	21.2	2.1	23.2	21.2	2.1	23.2
Облигации	0.0	0.0	0.0	0.0	0.0	0.0	21.2	2.1	23.2	21.2	2.1	23.2
Търговски банки (1+2) <sup>5</sup>	0.0	0.0	0.0	0.0	0.0	0.0	1.0	0.0	1.0	1.0	0.0	1.0
1. Заеми	0.0	0.0	0.0	0.0	0.0	0.0	0.0	0.0	0.0	0.0	0.0	0.0
2. Депозити на нерезиденти	0.0	0.0	0.0	0.0	0.0	0.0	1.0	0.0	1.0	1.0	0.0	1.0
Търговски фирми (1+2) <sup>6</sup>	0.5	0.0	0.5	0.5	0.0	0.5	4.8	0.9	5.7	5.8	1.0	6.8
1. Вътрешнофирмени заеми	0.0	0.0	0.0	0.0	0.0	0.0	0.0	0.0	0.0	0.0	0.0	0.0
2. Други заеми	0.5	0.0	0.5	0.5	0.0	0.5	4.8	0.9	5.7	5.8	1.0	6.8
Други <sup>7</sup>	0.0	0.0	0.0	0.0	0.0	0.0	0.0	0.0	0.0	0.0	0.0	0.0
<b>Б. Частен сектор (I + II)</b>	<b>24.6</b>	<b>3.4</b>	<b>28.0</b>	<b>25.0</b>	<b>3.3</b>	<b>28.3</b>	<b>11.7</b>	<b>3.7</b>	<b>15.3</b>	<b>61.2</b>	<b>10.4</b>	<b>71.6</b>
<i>I. Търговски банки (1+2+3) <sup>5</sup></i>	<i>18.6</i>	<i>0.5</i>	<i>19.1</i>	<i>6.6</i>	<i>0.4</i>	<i>7.0</i>	<i>2.7</i>	<i>1.0</i>	<i>3.7</i>	<i>28.0</i>	<i>1.9</i>	<i>29.9</i>
1. Вътрешнофирмени заеми	10.0	0.3	10.2	1.0	0.2	1.1	1.0	0.2	1.2	11.9	0.6	12.5
2. Други заеми	1.7	0.2	2.0	5.6	0.3	5.9	0.1	0.8	0.9	7.5	1.3	8.8
3. Депозити на нерезиденти	2.0	0.0	2.0	0.0	0.0	0.0	1.6	0.0	1.6	3.6	0.0	3.6
<i>II. Търговски фирми (1+2) <sup>6</sup></i>	<i>5.9</i>	<i>2.9</i>	<i>8.9</i>	<i>18.4</i>	<i>2.8</i>	<i>21.2</i>	<i>8.9</i>	<i>2.7</i>	<i>11.6</i>	<i>33.3</i>	<i>8.5</i>	<i>41.7</i>
1. Вътрешнофирмени заеми	2.8	0.8	3.7	10.4	0.4	10.8	3.6	1.7	5.3	16.8	3.0	19.8
2. Други заеми	3.1	2.1	5.2	8.0	2.4	10.4	5.4	1.0	6.4	16.5	5.5	22.0

(продължава)

(продължение)

(млн. щ. д.)

	Юли			Август			Септември			Трето тримесечие		
	Главница	Лихва	Общо	Главница	Лихва	Общо	Главница	Лихва	Общо	Главница	Лихва	Общо
<b>Общо (А + Б) <sup>1</sup></b>	<b>136.3</b>	<b>70.7</b>	<b>207.1</b>	<b>98.2</b>	<b>20.8</b>	<b>119.0</b>	<b>56.9</b>	<b>13.4</b>	<b>70.4</b>	<b>291.5</b>	<b>104.9</b>	<b>396.4</b>
<b>А. Публичен сектор (I + II + III + IV)</b>	<b>97.2</b>	<b>66.8</b>	<b>164.0</b>	<b>69.7</b>	<b>18.7</b>	<b>88.4</b>	<b>43.0</b>	<b>10.4</b>	<b>53.3</b>	<b>209.9</b>	<b>95.9</b>	<b>305.7</b>
<i>I. Правителствен дълг (1+2) <sup>2</sup></i>	<i>91.1</i>	<i>64.1</i>	<i>155.2</i>	<i>54.1</i>	<i>16.6</i>	<i>70.7</i>	<i>34.2</i>	<i>8.5</i>	<i>42.7</i>	<i>179.5</i>	<i>89.1</i>	<i>268.6</i>
1. Заеми <sup>3</sup>	23.0	4.1	27.1	54.1	16.6	70.7	34.2	8.5	42.7	111.4	29.1	140.5
2. Облигации	68.1	60.0	128.1	0.0	0.0	0.0	0.0	0.0	0.0	68.1	60.0	128.1
<i>II. Държавногарантиран дълг <sup>2,4</sup></i>	<i>4.4</i>	<i>1.7</i>	<i>6.1</i>	<i>3.5</i>	<i>1.7</i>	<i>5.2</i>	<i>4.8</i>	<i>1.9</i>	<i>6.6</i>	<i>12.7</i>	<i>5.3</i>	<i>17.9</i>
Заеми	4.4	1.7	6.1	3.5	1.7	5.2	4.8	1.9	6.6	12.7	5.3	17.9
<i>III. Българска народна банка <sup>2,3</sup></i>	<i>0.0</i>	<i>0.0</i>	<i>0.0</i>	<i>10.3</i>	<i>0.3</i>	<i>10.5</i>	<i>0.0</i>	<i>0.0</i>	<i>0.0</i>	<i>10.3</i>	<i>0.3</i>	<i>10.5</i>
<i>IV. Други дебитори</i>	<i>1.7</i>	<i>1.1</i>	<i>2.7</i>	<i>1.9</i>	<i>0.1</i>	<i>2.0</i>	<i>3.9</i>	<i>0.0</i>	<i>4.0</i>	<i>7.5</i>	<i>1.2</i>	<i>8.7</i>
Местни органи на управление	0.0	0.0	0.0	0.0	0.0	0.0	0.0	0.0	0.0	0.0	0.0	0.0
Облигации	0.0	0.0	0.0	0.0	0.0	0.0	0.0	0.0	0.0	0.0	0.0	0.0
Търговски банки (1+2) <sup>5</sup>	1.2	0.0	1.3	0.8	0.1	0.9	0.6	0.0	0.6	2.6	0.1	2.8
1. Заеми	0.5	0.0	0.5	0.5	0.1	0.6	0.4	0.0	0.4	1.4	0.1	1.5
2. Депозити на нерезиденти	0.8	0.0	0.8	0.3	0.0	0.3	0.2	0.0	0.2	1.3	0.0	1.3
Търговски фирми (1+2) <sup>6</sup>	0.4	0.0	0.5	1.1	0.0	1.1	3.3	0.0	3.4	4.9	0.1	5.0
1. Вътрешнофирмени заеми	0.0	0.0	0.0	0.0	0.0	0.0	0.0	0.0	0.0	0.0	0.0	0.0
2. Други заеми	0.4	0.0	0.5	1.1	0.0	1.1	3.3	0.0	3.4	4.9	0.1	5.0
Други <sup>7</sup>	0.0	1.0	1.0	0.0	0.0	0.0	0.0	0.0	0.0	0.0	1.0	1.0
<b>Б. Частен сектор (I + II)</b>	<b>39.1</b>	<b>3.9</b>	<b>43.0</b>	<b>28.5</b>	<b>2.1</b>	<b>30.6</b>	<b>14.0</b>	<b>3.1</b>	<b>17.0</b>	<b>81.6</b>	<b>9.1</b>	<b>90.7</b>
<i>I. Търговски банки (1+2+3) <sup>5</sup></i>	<i>1.0</i>	<i>0.4</i>	<i>1.4</i>	<i>14.2</i>	<i>0.7</i>	<i>14.8</i>	<i>1.0</i>	<i>0.3</i>	<i>1.4</i>	<i>16.2</i>	<i>1.4</i>	<i>17.6</i>
1. Вътрешнофирмени заеми	1.0	0.3	1.3	5.9	0.5	6.4	1.0	0.2	1.2	7.9	0.9	8.9
2. Други заеми	0.0	0.1	0.1	0.7	0.2	0.9	0.0	0.2	0.2	0.7	0.4	1.1
3. Депозити на нерезиденти	0.0	0.0	0.0	7.6	0.0	7.6	0.0	0.0	0.0	7.6	0.0	7.6
<i>II. Търговски фирми (1+2) <sup>6</sup></i>	<i>38.1</i>	<i>3.5</i>	<i>41.6</i>	<i>14.3</i>	<i>1.5</i>	<i>15.8</i>	<i>12.9</i>	<i>2.7</i>	<i>15.7</i>	<i>65.4</i>	<i>7.7</i>	<i>73.1</i>
1. Вътрешнофирмени заеми	34.2	2.6	36.8	4.7	0.2	4.9	3.3	0.7	4.0	42.3	3.5	45.8
2. Други заеми	3.9	0.9	4.8	9.6	1.2	10.8	9.6	2.0	11.6	23.1	4.2	27.3

(млн. щ. д.)

	Октомври			Ноември			Декември			Четвърто тримесечие		
	Главница	Лихва	Общо	Главница	Лихва	Общо	Главница	Лихва	Общо	Главница	Лихва	Общо
<b>Общо (А + Б) <sup>1</sup></b>	<b>44.4</b>	<b>5.6</b>	<b>50.0</b>	<b>51.8</b>	<b>10.7</b>	<b>62.5</b>	<b>55.6</b>	<b>29.4</b>	<b>85.0</b>	<b>151.8</b>	<b>45.7</b>	<b>197.5</b>
<b>А. Публичен сектор (I + II + III + IV)</b>	<b>19.5</b>	<b>1.9</b>	<b>21.4</b>	<b>22.4</b>	<b>8.8</b>	<b>31.3</b>	<b>24.5</b>	<b>20.9</b>	<b>45.4</b>	<b>66.5</b>	<b>31.6</b>	<b>98.1</b>
<i>I. Правителствен дълг (1+2) <sup>2</sup></i>	<i>13.4</i>	<i>0.2</i>	<i>13.6</i>	<i>11.3</i>	<i>8.4</i>	<i>19.6</i>	<i>15.8</i>	<i>17.6</i>	<i>33.4</i>	<i>40.4</i>	<i>26.2</i>	<i>66.6</i>
1. Заеми <sup>3</sup>	13.4	0.2	13.6	11.3	8.4	19.6	15.8	17.6	33.4	40.4	26.2	66.6
2. Облигации	0.0	0.0	0.0	0.0	0.0	0.0	0.0	0.0	0.0	0.0	0.0	0.0
<i>II. Държавногарантиран дълг <sup>2,4</sup></i>	<i>5.6</i>	<i>1.6</i>	<i>7.2</i>	<i>0.0</i>	<i>0.2</i>	<i>0.2</i>	<i>3.8</i>	<i>2.4</i>	<i>6.2</i>	<i>9.4</i>	<i>4.2</i>	<i>13.6</i>
Заеми	5.6	1.6	7.2	0.0	0.2	0.2	3.8	2.4	6.2	9.4	4.2	13.6
<i>III. Българска народна банка <sup>2,3</sup></i>	<i>0.0</i>	<i>0.0</i>	<i>0.0</i>	<i>10.3</i>	<i>0.2</i>	<i>10.6</i>	<i>0.0</i>	<i>0.0</i>	<i>0.0</i>	<i>10.3</i>	<i>0.2</i>	<i>10.6</i>
<i>IV. Други дебитори</i>	<i>0.6</i>	<i>0.0</i>	<i>0.6</i>	<i>0.8</i>	<i>0.0</i>	<i>0.8</i>	<i>4.9</i>	<i>0.9</i>	<i>5.8</i>	<i>6.3</i>	<i>1.0</i>	<i>7.3</i>
Местни органи на управление	0.0	0.0	0.0	0.0	0.0	0.0	0.0	0.0	0.0	0.0	0.0	0.0
Облигации	0.0	0.0	0.0	0.0	0.0	0.0	0.0	0.0	0.0	0.0	0.0	0.0
Търговски банки (1+2) <sup>5</sup>	0.4	0.0	0.4	0.3	0.0	0.3	0.1	0.1	0.2	0.7	0.1	0.8
1. Заеми	0.3	0.0	0.3	0.3	0.0	0.3	0.4	0.1	0.5	0.9	0.1	1.0
2. Депозити на нерезиденти	0.1	0.0	0.1	0.0	0.0	0.0	-0.3	0.0	-0.3	-0.2	0.0	-0.2
Търговски фирми (1+2) <sup>6</sup>	0.2	0.0	0.2	0.6	0.0	0.6	4.8	0.8	5.6	5.6	0.8	6.4
1. Вътрешнофирмени заеми	0.0	0.0	0.0	0.0	0.0	0.0	0.0	0.0	0.0	0.0	0.0	0.0
2. Други заеми	0.2	0.0	0.2	0.6	0.0	0.6	4.8	0.8	5.6	5.6	0.8	6.4
Други <sup>7</sup>	0.0	0.0	0.0	0.0	0.0	0.0	0.0	0.0	0.0	0.0	0.0	0.0
<b>Б. Частен сектор (I + II)</b>	<b>24.9</b>	<b>3.7</b>	<b>28.6</b>	<b>29.3</b>	<b>1.9</b>	<b>31.2</b>	<b>31.1</b>	<b>8.5</b>	<b>39.6</b>	<b>85.3</b>	<b>14.1</b>	<b>99.4</b>
<i>I. Търговски банки (1+2+3) <sup>5</sup></i>	<i>8.9</i>	<i>0.5</i>	<i>9.4</i>	<i>16.2</i>	<i>0.2</i>	<i>16.4</i>	<i>5.8</i>	<i>1.1</i>	<i>7.0</i>	<i>30.9</i>	<i>1.8</i>	<i>32.7</i>
1. Вътрешнофирмени заеми	3.5	0.3	3.7	1.0	0.2	1.2	1.1	0.2	1.3	5.6	0.6	6.3
2. Други заеми	1.0	0.2	1.2	0.0	0.0	0.0	4.7	1.0	5.6	5.7	1.2	6.9
3. Депозити на нерезиденти	4.4	0.0	4.4	15.2	0.0	15.2	0.0	0.0	0.0	19.6	0.0	19.6
<i>II. Търговски фирми (1+2) <sup>6</sup></i>	<i>16.0</i>	<i>3.2</i>	<i>19.2</i>	<i>13.1</i>	<i>1.7</i>	<i>14.8</i>	<i>25.3</i>	<i>7.4</i>	<i>32.6</i>	<i>54.4</i>	<i>12.3</i>	<i>66.7</i>
1. Вътрешнофирмени заеми	8.1	0.6	8.7	4.0	0.4	4.4	10.7	3.2	13.8	22.8	4.1	26.9
2. Други заеми	7.9	2.7	10.6	9.1	1.3	10.4	14.6	4.2	18.8	31.6	8.2	39.7

(продължава)

(продължение)

(млн. щ. д.)

	2002		
	Главница	Лихва	Общо
<b>Общо (А + Б) <sup>1</sup></b>	<b>957.0</b>	<b>349.3</b>	<b>1306.3</b>
<b>А. Публичен сектор (I + II + III + IV)</b>	<b>614.2</b>	<b>309.7</b>	<b>923.9</b>
<i>I. Правителствен дълг (1+2) <sup>2</sup></i>	<i>474.9</i>	<i>279.3</i>	<i>754.2</i>
1. Заеми <sup>3</sup>	390.7	108.4	499.1
2. Облигации	84.2	170.9	255.1
<i>II. Държавногарантиран дълг <sup>2,4</sup></i>	<i>42.8</i>	<i>23.1</i>	<i>65.9</i>
Заеми	42.8	23.1	65.9
<i>III. Българска народна банка <sup>2,3</sup></i>	<i>47.4</i>	<i>1.3</i>	<i>48.8</i>
<i>IV. Други дебитори</i>	<i>49.0</i>	<i>6.0</i>	<i>55.0</i>
Местни органи на управление	21.5	2.1	23.6
Облигации	21.5	2.1	23.6
Търговски банки (1+2) <sup>5</sup>	7.2	0.4	7.5
1. Заеми	2.5	0.4	2.9
2. Депозити на нерезиденти	4.7	0.0	4.7
Търговски фирми (1+2) <sup>6</sup>	17.9	2.0	19.8
1. Вътрешнофирмени заеми	0.0	0.0	0.0
2. Други заеми	17.8	2.0	19.8
Други <sup>7</sup>	2.4	1.6	4.0
<b>Б. Частен сектор (I + II)</b>	<b>342.9</b>	<b>39.6</b>	<b>382.4</b>
<i>I. Търговски банки (1+2+3) <sup>5</sup></i>	<i>133.5</i>	<i>6.3</i>	<i>139.7</i>
1. Вътрешнофирмени заеми	28.3	3.1	31.3
2. Други заеми	14.6	3.2	17.9
3. Депозити на нерезиденти	85.6	0.0	85.6
<i>II. Търговски фирми (1+2) <sup>6</sup></i>	<i>209.4</i>	<i>33.3</i>	<i>242.7</i>
1. Вътрешнофирмени заеми	129.3	11.9	141.3
2. Други заеми	80.1	21.3	101.4

<sup>1</sup> Фактически плащания. Предварителни данни. Равностойността в щатски долари е изчислена по средномесечните курсове на съответните чуждестранни валути.

<sup>2</sup> Източник: Регистър на държавния и държавногарантирания дълг на Министерството на финансите – предварителни данни към 8 септември 2003 г.

<sup>3</sup> Включително кредити от Международния валутен фонд.

<sup>4</sup> В съответствие с международната методология по статистика на външния дълг в размера на държавногарантирания дълг БНБ включва заемите с държавни гаранции на бюджетни и небюджетни предприятия.

<sup>5</sup> По данни на търговските банки.

<sup>6</sup> Данните обхващат само кредитите, регистрирани в БНБ и за които тя е получила информация. Поради тримесечната отчетност на тези задължения, предвидена от Валутния закон, данните за нефинансовите предприятия подлежат на ревизии.

<sup>7</sup> Не са включени разходите на резиденти по придобиване от нерезиденти на вторичния пазар на ценни книжа, емитирани от правителството на международните финансови пазари (вж. Методологически бележки по отчитането на brutния външен дълг).

Източник: БНБ.

2.6. ДЪЛГОВИ ИНДИКАТОРИ\*

(%)

	2002 г.				2003 г.			
	III	VI	IX	XII	III	VI	VII	VIII
Брутен външен дълг/БВП	67.3	69.4	69.1	72.1	60.7	63.8	63.5	62.6
Краткосрочен дълг/брутен външен дълг	11.2	12.6	13.0	16.4	17.3	17.7	17.7	17.7
Краткосрочен дълг/БВП	7.5	8.8	9.0	11.8	10.5	11.3	11.3	11.1
Краткосрочен дълг/валутен резерв на БНБ	36.5	33.8	32.7	40.6	41.4	38.6	38.7	38.3
Обслужване на brutния външен дълг/износ на стоки и нефакторни услуги	25.9	20.0	17.6	15.8	21.6	13.9	14.0	13.4

\* Предварителни данни за 2002 г. и 2003 г. и прогнозни оценки за БВП за 2003 г.

Източник: БНБ, търговските банки и местни физически и юридически лица.

2.7. ЦЕНТРАЛНИ КУРСОВЕ НА НЯКОИ ОСНОВНИ ВАЛУТИ

(лв.)

Септември 2003 г.	EUR	USD	(10) JPY	GBP	CHF	(100 000) TRL
1	1.95583	1.78370	0.15330	2.80165	1.27250	0.128209
2	1.95583	1.80277	0.15408	2.82594	1.27341	0.129645
3	1.95583	1.81381	0.15597	2.83454	1.27682	0.130128
4	1.95583	1.80794	0.15475	2.83989	1.27175	0.130389
5	1.95583	1.79056	0.15323	2.82675	1.26961	0.129354
8	1.95583	1.76662	0.15113	2.80004	1.27142	0.127832
9	1.95583	1.75647	0.15095	2.78410	1.26698	0.126837
10	1.95583	1.75065	0.14986	2.78212	1.26174	0.126264
11	1.95583	1.74363	0.14893	2.77975	1.25923	0.125777
12	1.95583	1.75065	0.14954	2.79006	1.25688	0.127333
15	1.95583	1.73374	0.14757	2.77896	1.25583	0.126183
16	1.95583	1.74084	0.14971	2.77501	1.25575	0.126767
17	1.95583	1.74441	0.14978	2.79324	1.26240	0.126832
18	1.95583	1.73236	0.15028	2.79804	1.25510	0.126183
19	1.95583	1.72899	0.15054	2.81374	1.25398	0.126406
23	1.95583	1.70606	0.15288	2.81982	1.25915	0.126012
24	1.95583	1.70576	0.15303	2.82227	1.25915	0.126056
25	1.95583	1.70176	0.15238	2.82084	1.26223	0.123796
26	1.95583	1.70265	0.15189	2.82777	1.26730	0.124180
29	1.95583	1.71369	0.15357	2.82186	1.26796	0.122931
30	1.95583	1.67854	0.15185	2.79964	1.26969	0.120137
<b>Среден за месеца</b>	<b>1.95583</b>	<b>1.74550</b>	<b>0.15168</b>	<b>2.80648</b>	<b>1.26423</b>	<b>0.126536</b>

Източник: БНБ.

2.8. ВАЛУТЕН КУРС НА ЛЕВА КЪМ ЩАТСКИЯ ДОЛАР

(лв.)

	Средномесечен		В края на периода	
	2002 г.	2003 г.	2002 г.	2003 г.
Януари	2.21474	1.84170	2.26448	1.80827
Февруари	2.24804	1.81554	2.26081	1.81398
Март	2.23369	1.81026	2.24190	1.79516
Април	2.20959	1.80353	2.17121	1.75710
Май	2.13121	1.68361	2.08355	1.65440
Юни	2.04781	1.67717	1.96073	1.71159
Юли	1.97152	1.72003	1.99921	1.72807
Август	2.00039	1.75641	1.98905	1.78991
Септември	1.99537	1.74550	1.98360	1.67854
Октомври	1.99354		1.98280	
Ноември	1.95327		1.97021	
Декември	1.92447		1.88496	

Източник: БНБ.

# 3 Фискален сектор

## 3.1. КОНСОЛИДИРАН ДЪРЖАВЕН БЮДЖЕТ\*

(млн. лв.)

	2002 г.				2003 г.						
	III	VI	IX	XII	III	IV	V	VI	VII	VIII	IX
1. Приходи и помощи	2782.4	6067.1	9180.6	12523.3	3220.6	4631.2	5813.3	6830.5	8054.1	9158.9	10311.4
2. Разходи	-2821.1	-5796.0	-8688.8	-12732.7	-3109.8	-4221.5	-5195.0	-6203.4	-7402.7	-8429.7	-9463.7
3. Трансфери	0.0	0.0	0.0	0.0	0.0	0.0	0.0	0.0	0.0	0.0	0.0
4. Дефицит/излишък	-38.7	271.0	491.8	-209.5	110.8	409.7	618.3	627.1	651.4	729.2	847.8
5. Финансиране	38.7	-271.0	-491.8	209.5	-110.8	-409.7	-618.3	-627.1	-651.4	-729.2	-847.8
5.1. Вътрешно и външно финансиране (нето)	-9.2	-404.3	-734.6	-78.1	-153.8	-441.8	-658.9	-673.3	-688.2	-766.3	-911.5
- външно финансиране, нето	-170.4	260.3	87.5	481.0	-134.3	205.0	205.5	182.4	114.3	7.3	-38.4
- вътрешно финансиране, нето**	161.2	-664.7	-822.1	-559.2	-19.5	-646.8	-864.4	-855.6	-802.6	-773.7	-873.1
5.2. Приватизация, придобиване на дялове и акции, възмездни средства, нето***	47.9	133.3	242.8	287.6	43.0	32.1	40.6	46.2	36.9	37.2	63.8
- приходи от приватизация	48.3	130.1	229.4	286.1	76.2	85.8	103.0	111.8	134.6	147.5	158.0

\* Данните са към края на периода. Информация от месечните отчети на разпоредителите с бюджетни кредити.

\*\* За юли и август 2003 г. – включително постъпления от БКК, свързани с банковата приватизация.

\*\*\* За септември 2003 г. – включително постъпления от БКК, свързани с банковата приватизация.

Източник: МФ.

## 3.2. ИЗПЪЛНЕНИЕ НА РЕПУБЛИКАНСКИЯ БЮДЖЕТ\*

(млн. лв.)

	2002 г.				2003 г.						
	III	VI	IX	XII	III	IV	V	VI	VII	VIII	IX
I. Приходи и помощи	1585.0	3545.7	5355.4	7291.0	1937.0	2878.1	3626.4	4221.2	4985.2	5637.7	6279.0
1. Данъчни приходи	1267.5	2614.0	3947.3	5436.6	1546.9	2188.1	2692.2	3177.0	3732.0	4280.4	4785.5
2. Неданъчни приходи и помощи	317.5	931.7	1408.0	1854.5	390.1	690.0	934.2	1044.2	1253.2	1357.4	1493.4
II. Разходи и трансфери	1376.2	3085.5	4697.0	7286.2	1846.2	2594.1	3016.6	3639.2	4372.7	4979.0	5520.4
1. Разходи	1139.2	2319.2	3418.2	5192.0	1360.4	1783.3	2206.5	2606.2	3159.3	3550.7	3927.0
2. Трансфери	237.0	766.3	1278.8	2094.2	485.7	810.8	810.2	1033.0	1213.4	1428.3	1593.5
III. Дефицит (-)/излишък (+)											
1. Първичен дефицит/излишък	540.4	887.5	1290.9	705.5	477.4	691.8	1034.4	1035.0	1235.0	1308.9	1429.5
2. Вътрешен дефицит/излишък	488.5	802.2	1158.9	537.6	425.8	619.4	946.8	946.1	1116.8	1177.1	1293.3
3. Касов дефицит/излишък	208.8	460.3	658.4	4.9	90.8	284.0	609.7	582.0	612.4	658.7	758.5
IV. Финансиране на касовия дефицит/излишък	-208.8	-460.3	-658.4	-4.9	-90.8	-284.0	-609.7	-582.0	-612.4	-658.7	-758.5
1. Вътрешно и външно финансиране (нето)	-244.7	-570.5	-847.2	-213.2	-124.6	-305.0	-641.4	-622.3	-652.7	-706.4	-828.4
- външно финансиране, нето	-180.6	272.1	90.4	468.4	-136.8	199.7	199.8	175.0	106.2	-0.8	-49.5
- вътрешно финансиране, нето**	-64.1	-842.6	-937.7	-681.6	12.2	-504.7	-841.2	-797.3	-758.9	-705.6	-778.9
2. Приватизация, придобиване на дялове и акции, възмездни средства, нето***	35.8	110.2	188.9	208.3	33.8	21.0	31.7	40.3	40.2	47.6	69.9
- приходи от приватизация	37.9	105.7	182.9	210.3	63.3	68.7	81.9	85.7	102.4	111.3	115.6

\* Данните са към края на периода. Информация от месечните отчети на разпоредителите с бюджетни кредити.

\*\* За юли и август 2003 г. – включително постъпления от БКК, свързани с банковата приватизация.

\*\*\* За септември 2003 г. – включително постъпления от БКК, свързани с банковата приватизация.

Източник: МФ.

## 3.3. ВЪТРЕШЕН ДЪРЖАВЕН ДЪЛГ\*

(млн. лв.)

	2002 г.											
	I	II	III	IV	V	VI	VII	VIII	IX	X	XI	XII
I. Дълг по държавни ценни книжа, емитирани за финансиране на бюджетния дефицит	1144.4	1138.8	1172.0	1197.6	1201.0	1268.5	1285.8	1307.2	1350.7	1369.3	1418.0	1462.2
II. Дълг по други ДЦК, емитирани за структурната реформа	746.1	745.1	739.6	724.1	702.4	676.8	683.5	677.1	675.9	669.9	667.3	647.6
III. Вътрешни държавни гаранции	6.4	6.0	5.6	5.1	4.5	3.9	3.7	3.3	3.0	2.6	2.3	1.9
Общ размер на вътрешния държавен и гарантиран от правителството дълг	1897.0	1889.9	1917.2	1926.7	1907.9	1949.2	1973.0	1987.7	2029.6	2041.9	2087.7	2111.7

(млн. лв.)

	2003 г.								
	I	II	III	IV	V	VI	VII	VIII	IX
I. Дълг по държавни ценни книжа, емитирани за финансиране на бюджетния дефицит	1515.4	1608.5	1696.0	1658.9	1658.5	1658.2	1637.7	1652.5	1653.9
II. Дълг по други ДЦК, емитирани за структурната реформа	596.2	597.2	593.4	586.4	566.6	575.7	577.7	584.0	564.3
III. Вътрешни държавни гаранции	1.8	1.5	1.2	0.9	0.5	-	-	-	-
Общ размер на вътрешния държавен и гарантиран от правителството дълг	2113.5	2207.3	2290.6	2246.2	2225.6	2233.9	2215.5	2236.5	2218.2

\* Данните са към края на периода. Те обхващат дълга, емитиран от МФ, като операциите с него се отразяват в централния републикански бюджет.

Източник: МФ.

# 4 Реален сектор

## 4.1. БВП ПО КОМПОНЕНТИ НА КРАЙНОТО ТЪРСЕНЕ

(млн. лв. по цени от съответната година)

	2002*							2003*		
	I трим.	II трим.	I – VI	III трим.	I – IX	IV трим.	Общо	I трим.	II трим.	I – VI
<b>Крайно потребление</b>	<b>6 302</b>	<b>6 634</b>	<b>12 936</b>	<b>7 155</b>	<b>20 091</b>	<b>8 141</b>	<b>28 232</b>	<b>6 739</b>	<b>7 222</b>	<b>13 961</b>
Индивидуално	5 636	5 908	11 544	6 368	17 912	7 077	24 989	6 061	6 439	12 500
Домакинства	5 100	5 261	10 361	5 731	16 092	6 187	22 279	5 406	5 727	11 132
Нетърговски организации, обслужващи домакинствата	33	35	68	39	107	34	141	34	36	70
Правителство	503	611	1 114	597	1 711	855	2 566	621	677	1 298
Колективно	666	726	1 392	788	2 179	1 064	3 243	678	783	1 461
<b>Брутно образуване на основен капитал</b>	<b>1 035</b>	<b>1 439</b>	<b>2 474</b>	<b>1 417</b>	<b>3 891</b>	<b>1 968</b>	<b>5 859</b>	<b>1 213</b>	<b>1 712</b>	<b>2 925</b>
<b>Физическо изменение на запасите</b>	<b>225</b>	<b>105</b>	<b>330</b>	<b>90</b>	<b>420</b>	<b>87</b>	<b>507</b>	<b>35</b>	<b>69</b>	<b>104</b>
<b>Салдо (износ – внос)</b>	<b>-570</b>	<b>-588</b>	<b>-1 158</b>	<b>536</b>	<b>-621</b>	<b>-1 514</b>	<b>-2 136</b>	<b>-690</b>	<b>-1 031</b>	<b>-1 721</b>
Износ на стоки и услуги	3 520	4 242	7 762	5 458	13 220	3 952	17 172	3 976	4 465	8 441
Внос на стоки и услуги	4 090	4 830	8 920	4 922	13 842	5 466	19 308	4 666	5 496	10 162
<b>Статистическа разлика</b>	<b>-33</b>	<b>-22</b>	<b>-55</b>	<b>-80</b>	<b>-136</b>	<b>-3</b>	<b>-138</b>	<b>-4</b>	<b>-1</b>	<b>-5</b>
<b>Брутен вътрешен продукт</b>	<b>6 959</b>	<b>7 568</b>	<b>14 527</b>	<b>9 118</b>	<b>23 645</b>	<b>8 679</b>	<b>32 324</b>	<b>7 294</b>	<b>7 971</b>	<b>15 265</b>

\* Предварителни данни.

Източник: НСИ.

## 4.2. БВП ПО ИКОНОМИЧЕСКИ СЕКТОРИ

(млн. лв. по цени от съответната година)

	2002*							2003*		
	I трим.	II трим.	I – VI	III трим.	I – IX	IV трим.	Общо	I трим.	II трим.	I – VI
Селско и горско стопанство	454	704	1 158	1 650	2 808	749	3 557	409	586	995
Индустрия	1 848	1 955	3 802	2 148	5 951	1 977	7 927	2 043	2 160	4 203
Услуги	3 727	4 017	7 744	4 353	12 097	4 913	17 009	3 796	4 203	7 999
<b>Брутна добавена стойност по базисни цени, общо</b>	<b>6 029</b>	<b>6 676</b>	<b>12 705</b>	<b>8 151</b>	<b>20 856</b>	<b>7 638</b>	<b>28 494</b>	<b>6 247</b>	<b>6 949</b>	<b>13 196</b>
Корективи	930	893	1 822	967	2 789	1 041	3 830	1 047	1 022	2 069
<b>БРУТЕН ВЪТРЕШЕН ПРОДУКТ</b>	<b>6 959</b>	<b>7 568</b>	<b>14 527</b>	<b>9 118</b>	<b>23 645</b>	<b>8 679</b>	<b>32 324</b>	<b>7 294</b>	<b>7 971</b>	<b>15 265</b>
<b>Темп на нарастване спрямо съответния период на предходната година, %</b>	<b>3.4</b>	<b>5.6</b>	<b>4.6</b>	<b>6.4</b>	<b>5.3</b>	<b>3.4</b>	<b>4.8</b>	<b>3.8</b>	<b>4.4</b>	<b>4.1</b>

\* Предварителни данни.

Източник: НСИ.

### 4.3. ИКОНОМИЧЕСКА АКТИВНОСТ

#### 4.3.1. НАЕТИ ПО ТРУДОВО ПРАВООТНОШЕНИЕ

	Списъчен брой*			Изменение спрямо предходния месец (%)			
	Общо за икономиката			Общо за икономиката			
		Обществен сектор	Частен сектор		Селско, горско стопанство и риболов	Индустрия	Услуги
<b>2002</b>							
Януари	1 878 628	761 630	1 116 998	11.42	0.75	12.08	11.65
Февруари	1 883 392	762 192	1 121 200	0.25	6.29	-0.31	0.30
Март	1 890 173	760 562	1 129 611	0.36	8.81	0.08	0.04
Април	1 895 911	749 826	1 146 085	0.30	7.86	0.74	-0.49
Май	1 905 823	745 729	1 160 094	0.52	5.07	0.02	0.55
Юни	1 913 121	743 092	1 170 029	0.38	4.31	0.11	0.28
Юли	1 917 999	737 200	1 180 799	0.25	2.12	0.21	0.14
Август	1 914 477	735 424	1 179 053	-0.18	-3.00	0.02	-0.10
Септември	1 925 092	740 543	1 184 549	0.55	1.96	0.83	0.26
Октомври	1 917 214	735 825	1 181 389	-0.41	-0.65	-0.76	-0.15
Ноември	1 918 643	747 422	1 171 221	0.07	-8.66	-0.35	1.05
Декември	1 911 216	756 733	1 154 483	-0.39	-13.15	-1.26	1.10
<b>2003</b>							
Януари	1 939 285	735 719	1 203 566	1.47	-10.08	2.49	1.48
Февруари	1 987 936	761 917	1 226 019	2.51	2.50	1.25	3.36
Март	2 013 227	770 504	1 242 723	1.27	12.46	0.69	1.06
Април	2 048 568	774 021	1 274 547	1.76	11.53	1.49	1.36
Май	2 061 979	774 571	1 287 408	0.65	2.02	0.00	1.00
Юни	2 078 861	778 131	1 300 730	0.82	2.40	0.23	1.09
Юли	2 085 923	780 237	1 305 686	0.34	1.51	-0.08	0.53
Август	2 068 765	768 353	1 300 412	-0.82	-2.08	-1.70	-0.18
Септември	2 073 796	779 833	1 293 963	0.24	-0.56	1.09	-0.24

\* Списъчен брой към последния работен ден на месеца.

Източник: НСИ.

#### 4.3.2. БЕЗРАБОТИЦА

	Регистрирани безработни в края на месеца			Процент от работната сила (общо)
	Общо	Безработни до 29 години включително		
		Възрастни		
<b>2002</b>				
Януари	687 805	190 998	496 807	17.99
Февруари	683 894	192 434	491 460	17.89
Март	668 972	190 561	478 411	17.50
Април	678 637	201 756	476 881	17.75
Май	673 803	201 833	471 970	17.63
Юни	659 032	196 887	462 145	17.24
Юли	653 329	197 695	455 634	17.64
Август	650 018	196 765	453 253	17.55
Септември	644 718	193 803	450 915	17.40
Октомври	644 298	191 565	452 733	17.39
Ноември	624 946	182 929	442 017	16.87
Декември	602 524	172 747	429 777	16.27
<b>2003</b>				
Януари	646 757	184 562	462 195	17.46
Февруари	611 727	174 880	436 847	16.51
Март	581 350	165 247	416 103	15.69
Април	552 068	156 987	395 081	14.90
Май	528 718	148 949	379 769	14.27
Юни	506 424	141 744	364 680	13.67
Юли	489 343	138 240	351 103	13.21
Август	480 881	134 605	346 276	12.98
Септември	472 614	131 667	340 947	12.76

Източник: НСЗ.



## 4.4. СРЕДНА МЕСЕЧНА РАБОТНА ЗАПЛАТА НА НАЕТИТЕ ПО ТРУДОВО ПРАВООТНОШЕНИЕ

(лв.)

	Общо за икономиката					
	Сектори по форма на собственост		Икономически сектори			
	Обществен сектор	Частен сектор	Селско, горско стопанство и риболов	Индустрия	Услуги	
<b>2002</b>						
Януари	251	282	229	178	250	255
Февруари	252	285	229	182	251	257
Март	265	304	238	186	265	269
Април	262	298	238	189	258	270
Май	269	318	236	189	262	280
Юни	265	311	235	193	267	269
Юли	267	309	240	214	262	274
Август	265	312	236	199	261	273
Септември	272	328	237	196	267	282
Октомври	271	321	240	202	262	283
Ноември	272	319	241	208	265	281
Декември	282	332	249	192	274	293
<b>2003</b>						
Януари	270	308	247	193	264	279
Февруари	265	298	244	193	259	273
Март	280	324	253	202	279	286
Април	280	317	256	210	269	291
Май	287	340	254	205	271	303
Юни	281	327	253	208	280	287
Юли	279	326	251	227	273	287
Август	277	324	248	212	271	285
Септември	290	352	253	219	284	299

Източник: НСИ.

## 4.5. ИЗМЕНЕНИЕ НА ПОТРЕБИТЕЛСКИТЕ ЦЕНИ ПО КОМПОНЕНТИ

(%)

	Спрямо предходния месец				Спрямо съответния месец на предходната година (общо)	Спрямо средногодишните цени за предходната година			
	Общо	Стоки		Услуги		Общо	Стоки		Услуги
		Хранителни	Нехранителни				Хранителни	Нехранителни	
<b>2002</b>									
Януари	2.7	2.9	2.6	2.5	7.1	6.0	7.4	4.9	5.2
Февруари	1.6	1.0	4.0	0.5	8.4	7.8	8.5	9.0	5.7
Март	0.8	0.2	2.3	0.3	9.2	8.6	8.7	11.5	6.0
Април	-0.1	-0.8	0.7	0.3	9.2	8.5	7.8	12.3	6.3
Май	-2.1	-4.6	-0.3	0.4	6.9	6.2	2.8	11.9	6.7
Юни	-1.7	-3.7	-0.3	0.0	5.2	4.4	-1.0	11.6	6.7
Юли	0.1	-3.6	-0.1	6.5	5.5	4.6	-4.6	11.4	13.6
Август	-0.7	-1.3	-0.6	0.0	4.5	3.9	-5.8	10.7	13.6
Септември	0.8	1.5	0.5	0.1	4.0	4.7	-4.3	11.3	13.7
Октомври	1.0	1.8	0.6	0.2	3.2	5.7	-2.6	12.0	14.0
Ноември	0.2	-0.2	0.1	0.8	3.2	5.9	-2.8	12.0	14.8
Декември	1.2	2.8	0.7	-0.4	3.8	7.2	-0.1	12.9	14.3
<b>2003</b>									
Януари	0.6	0.5	0.6	0.8	1.7	1.9	-0.2	2.4	4.5
Февруари	0.1	0.4	-0.3	0.1	0.2	2.0	0.2	2.0	4.6
Март	0.4	0.6	0.3	0.1	-0.2	2.4	0.8	2.3	4.7
Април	0.3	0.8	-0.7	0.5	0.2	2.7	1.7	1.6	5.2
Май	-0.6	-0.8	-1.2	0.1	1.7	2.0	0.9	0.3	5.3
Юни	-2.2	-5.2	-0.6	0.4	1.2	-0.2	-4.4	-0.3	5.7
Юли	0.9	-1.8	0.1	5.5	2.0	0.7	-6.1	-0.2	11.5
Август	0.8	1.4	0.4	0.4	3.5	1.5	-4.8	0.1	12.0
Септември	0.9	2.2	0.4	0.0	3.6	2.4	-2.7	0.5	12.0

Източник: НСИ.



# Методологически бележки

Общи бележки .....	132
<b>1 Финансов сектор</b>	
Общи методологически бележки за паричната и банковата статистика .....	132
Сравнителна секторна таблица .....	137
Специфични методологически бележки .....	140
Лихвена статистика .....	149
<b>2 Външен сектор</b>	
Платежен баланс .....	150
Внос и износ .....	156
Брутен външен дълг .....	157
<b>3 Фискален сектор</b> .....	161
<b>4 Реален сектор</b> .....	161

**Общи бележки**

Месечният *Информационен бюлетин на БНБ* включва данни за състоянието и динамиката на националната икономика. Акцентът пада върху финансовия и външния сектор, информацията за които се подготвя в БНБ. В най-общ план съдържанието, структурата и формата на представяне на статистическата информация в бюлетина са хармонизирани с изискванията и критериите на разработената от МВФ Обща система за разпространение на данни (GDDS), а в определена степен – и с нейната по-висша и по-строга форма – Специалния стандарт за разпространение на данни (SDDS).

Възприет е принципът таблиците да представят информация за текущата и предходната година, а графиките – за текущата и двете предходващи я години. В зависимост от наличността, спецификата, съпоставимостта и сравнимостта на данните таблиците и графиките могат да съдържат информация както за отделни периоди (месеци, тримесечия, години), така и с натрупване от началото на годината.

Всички данни в бюлетина са в деноминирани левове.

**1****Финансов сектор**

Представената в този раздел информация обхваща пет основни категории:

- а) паричен отчет;
- б) аналитични сметки на централната банка;
- в) аналитични сметки на търговските банки;
- г) секторна месечна отчетност (СМО);
- д) парични агрегати;
- е) лихвени проценти;
- ж) друга финансова статистика.

**Общи методологически бележки за паричната и банковата статистика**

**1. Методологически концепции и правила на организация на паричната статистика**

Паричната статистика се събира и компилира съгласно международните статистически стандарти и до голяма степен покрива правилата на международната финансова статистика. Сред най-важните стандарти са:

- ✓ European System of Accounts (ESA'95) и System of National Accounts (SNA'93)<sup>1</sup>;
- ✓ Наредба № 13 от 22 ноември 2001 г. и Money and Banking Statistics Compilation Guide, ECB, 1998;
- ✓ Money and Banking Statistics Sector Manual: Guidance for the Statistical Classification of Customers, ECB, 1998;
- ✓ Monetary and Financial Statistics Manual, IMF, 2000;

България е член на Общата система за разпространение на данни (General Data Dissemination System – GDDS), разработена от МВФ. Същевременно в областта на паричната и банковата статистика се покриват и следват изискванията и на Специалния стандарт за разпространение на данни (Special Data Dissemination Standard – SDDS).

**Основни правила:**

- а) Счетоводни правила – счетоводните правила, спазвани от търговските банки и БНБ, са посочени в Закона за счетоводството (ноем-

<sup>1</sup> European System of Accounts – международна рамка от сметки за систематично и детайлно описание на икономиката на страната като цяло, нейните компоненти, както и отношенията ѝ с други икономики, разработена от Евростат. ESA'95 е напълно съвместима с SNA'93 (съвместен труд на МВФ, ООН, ОИСР, Европейската комисия и Световната банка). ESA'95 акцентира предимно върху условията и нужните данни на ЕС.

ври 2001 г.) и Международните счетоводни стандарти<sup>2</sup>.

б) Отчетни правила:

- ✓ Оценка на активите и пасивите. Всички финансови активи и пасиви се отчитат по пазарна или близка до пазарната цена. Финансовите инструменти обаче, като пари в обращение, депозити, капитал и резерви, каса и кредити, се отчитат по номинална стойност.
- ✓ Преоценка на валутните позиции – прилагат се обменни курсове към края на периода.
- ✓ Отчитане на кредити и провизии. За целите на статистиката кредитите се посочват на брутна база до изписването им. Начислените специфични провизии за загуба от обезценка се класифицират като *Други пасиви*.
- ✓ Дефиниция на отчетния период. Отчетният период приключва на последния календарен или ако той съвпада с празнични и почивни дни – на последния работен ден от месеца.

в) Икономическа територия и резидентност. Икономическата територия на страната е географската територия, администрирана от държавното управление, в рамките на която хората, стоките, услугите и капиталът се движат свободно. В нея се включват: въздушното пространство; териториалните води и континенталният шелф, лежащ в международни води, върху които държавата се ползва с изключителни права; териториалните анклавни, т. е. географските територии, разположени в останалия свят и използвани според международни договорености или споразумения между страни, от генерални агенции и ведомства на държавното управление (посолства, консулски служби, военни бази, научни бази и др.); всякакъв вид свободни зони.

Резидентите на страната са дефинирани като институционални единици, чийто център на икономически интерес<sup>3</sup> е на икономическата територия на страната, седалището им е разположено на същата територия и имат организирано, значително по обем, производство, в което участват или възнамеряват да участват.

Клоновете на резидентни банки в чужбина, чийто център на икономически интерес е на територията на друга страна, се третират като нерезиденти. Клонове на чуждестранни банки, лицензирани да оперират в страната, са резиденти и са включени към сектора, създаващ пари (вж. *Сравнителна секторна таблица*).

Особени случаи на резиденция:

- 1) българските дипломатически, консулски, търговски и други представителства, членове на тези представителства, техният персонал и обслужващите ги български граждани, които пребивават в чужбина по поръчение на българската държава, дългосрочно командированите в чужбина военнослужещи на кадрова военна служба и граждански лица от Министерството на отбраната в мисии, щабове и органи на международни организации, както и членовете на техните семейства са резиденти на страната (местни лица). Чуждестранните такива се класифицират като резиденти на техните страни по рождение.
- 2) като резиденти на страната се третират и:
  - ✓ българските граждани, пребиваващи в чужбина с цел обучение, независимо от срока на пребиваване;

<sup>2</sup> Унифицираните национални счетоводни стандарти, съобразени с международните, бяха валидни до края на 2002 г., след което влязоха в сила Международните счетоводни стандарти.

<sup>3</sup> Центърът на икономически интерес се обуславя от наличието на територията на страната на търговски обект, жилище, производствена база или друг вид, чрез което или от което лицето е ангажирано или възнамерява да се ангажира с икономическа активност или за неопределен период от време, или за определен, но продължителен период от време.

- ✓ българските граждани, пребиваващи в чужбина с цел медицинско лечение, независимо от срока на пребиваване;

Концепцията за резидентството е съобразена с Валутния закон на България, ESA'95 и петото издание на *Ръководство по платежен баланс*.

- г) Секторно разпределение. Следват се стандартите на ESA'95 за секторна класификация на институционалните единици. Два са основните сектора според резидентността: *резидентен сектор* (S.1) и *останал свят* (S.2). Резидентният сектор е разделен на банков, правителствен и неправителствен. От своя страна банковият сектор обхваща БНБ (S.121) и търговските банки (S.122); *правителственият сектор* (S.13) се състои от 3 подсектора – централно правителство (S.1311), местно правителство (S.1313) и социалноосигурителни фондове (S.1314); *неправителственият* – от 4 подсектора: нефинансови държавни предприятия (S.11001), нефинансови частни предприятия (S.11002+S.11003), небанкови финансови институции (S.123, S.124, S.125), домакинства (S.14). *Нерезидентният сектор* включва банки, правителства и други нерезиденти (вж. *Сравнителна секторна таблица*).
- д) Инструментални категории. В паричния отчет и аналитичните отчетности показателите са дефинирани според Наръчник по парична и финансова статистика (Monetary and Financial Statistics Manual) на МВФ, Регулация №13 на ЕЦБ в съответствие с ESA'95 и SNA'93. Дефиниции на по-голямата част от инструментите се намират към съответните таблици в част „Специфични методологически бележки“.
- е) Валутно разпределение. Всички показатели и инструменти са в левове и чуждестранна валута.
- ж) Матуритетна структура. За целите на статистиката финансовите активи и пасиви се представят според оригиналния срок до падежа им (Наредба № 13 на ЕЦБ и SNA'93).

## 2. Отчетни единици

Това са парично-финансовите институции – резиденти на територията на Република България. Към момента включват БНБ и търговските банки, в т. ч. регистрираните в страната клонове на чуждестранни банки. Търговските банки с пълна лицензия за работа в България и в чужбина са 28 и 6 са клонове на чуждестранни банки.

Парично-финансовите институции<sup>4</sup> в страната са включени в единния списък, който се поддържа от ЕЦБ в интернет (вж. <http://www.ecb.int/mfi/mfi/accessioncountries.htm>), на парично-финансовите институции в страните, присъединяващи се към ЕС. Към този адрес има и хипервръзка от страницата на БНБ.

## 3. Банки в несъстоятелност

Специфична особеност на паричната статистика на България е воденето на отчетност на търговските банки в несъстоятелност, която по същество не е част от официалната парична статистика. Данните за тези банки са обособени в отделна таблица – „Секторна месечна отчетност на търговските банки в несъстоятелност“. Целта е да се получи картина на динамиката на процесите в банковата система, когато банка с отнета лицензия и открита процедура по обявяване в несъстоятелност се изключва от обхвата на официалната статистика и се

<sup>4</sup> Според законодателството на ЕС обхватът на парично-финансовите институции е по-голям и в него попадат централната банка, кредитните институции, фондове на паричния пазар и други институции, покриващи дефиницията, т. е. получават депозити или техни близки заместители от физически и юридически лица, различни от парично-финансови институции, и отпускат кредити или правят инвестиции в ценни книжа за своя сметка независимо от същността на техния бизнес.

включва в групата на банките в несъстоятелност<sup>5</sup> и впоследствие – когато отпада от статистическо наблюдение<sup>6</sup>.

#### 4. Схема за изготвяне на паричната статистика

Паричната статистика включва 2 нива на компилиране и представяне на данните.

На първо ниво наличните данни, получени от отделните отчетни единици, се агрегират в аналитични отчетности, които съдържат изчерпателни балансови данни за БНБ и търговските банки. Целта на аналитичните отчетности е да предоставят данните, класифицирани в съответствие с принципите за резидентност, секторизация и инструментална принадлежност, във формат, удобен за компилиране на паричния отчет.

На второто ниво данните от аналитичните отчетности се консолидират във формата на паричен отчет. Паричният отчет е основна форма на паричната статистика и съдържа множество важни показатели, необходими за извършване на макроикономически анализи. Той разкрива механизма, по който паричната база се мултиплицира в съвкупно парично предлагане, обслужващо трансакциите в националното стопанство. Структурата му е изградена по начин, улесняващ анализа на широките пари и техните източници. Паричният отчет се придружава от таблици, в които основните му елементи се представят по-детайлно (по сектори и инструменти).

#### 5. Принципи на обработка на данните

- ✓ Агрегация – сумиране на данните по салда за всички институционални единици в рамките на един сектор или подсектор или на всички активи или пасиви в рамките на точно определен показател. За секторите и подсекторите данните по финансовите активи и пасиви се агрегират в инструменти (например кредити, класифицирани по сектор на дебитора, и депозити, класифицирани по сектор на кредитора). По-нататъшна агрегация се използва за комбиниране на инструментите в показатели.
- ✓ Консолидация – отнася се до елиминиране на салда и потоци между институционалните единици, резиденти на страната, когато последните са групирани. Институционалните единици, състоящи се от централа и клонове, отчитат консолидирани данни чрез елиминиране на вземанията и задълженията между тях. (Това правило не се прилага при консолидиране на данните между централа и нерезидентни клонове.) Последваща консолидация се извършва в паричния отчет между търговските банки и БНБ.
- ✓ Нетиране – основен принцип, заложен в международните статистически стандарти, е, че данните трябва да се събират и компилират бруто. Въпреки това някои категории от данни в паричния отчет се представят и в нетна форма поради използването им за аналитични нужди. В паричния отчет се представят нетни: чуждестранните активи, вземанията на централното правителство, други позиции, като едновременно с това се показват и брутните вземания от и брутните задължения към нерезиденти, централното правителство и други неклассифицирани активи и пасиви.

<sup>5</sup> 14 банки през декември 1997 г.; по една – през януари 1999 г. и април 2000 г.

<sup>6</sup> Отпадане от статистическо наблюдение:

- а) придобиване на банки в несъстоятелност от действащи банки – общо 6 банки (юли 2000 г., март 2001 г., февруари, август, ноември и декември 2002 г.);
- б) придобиване активите на банки в несъстоятелност от държавата в лицето на Агенцията за държавни вземания или дружества извън банковата система: три банки съответно през април, юни и декември 2000 г. и две през януари и февруари 2002 г., придобити от държавата; една банка – през юли 2000 г., придобита от дружество извън банковата система.

### 6. *Обработка на данните и методи на калкулация, прекъсвания на редове*

Паричната статистика се събира седмично и месечно от всички търговски банки и БНБ. Според установения от 1995 г. стандарт, който ще е валиден до края на 2003 г., отчетните единици представят пълни оборотни ведомости със секторна, инструментална и валутна разбивка на някои счетоводни сметки. Въз основа на тези данни се агрегират аналитични отчетности на БНБ и търговските банки. Седмичното издание, изготвено на базата на пълна счетоводна отчетност, съдържа по-агрегирани показатели от месечното.

Данните се събират по електронен път чрез виртуална мрежа на БНБ с ТБ (от 1 март 2002 г.).

Ревизии на вече публикувани данни се извършват в следните случаи:

- установяване на грешка в данните;
- промяна на счетоводния или статистическия стандарт.

При извършване на ревизии те се оповестяват със знак **Р** и обяснителен текст. При смяна на стандарта се ревизират и историческите данни от момента на възникване на събитието или промяната на стандарта. Всички ревизии се извършват и в седмичните, и в месечните данни. Доколкото седмичното издание предшества месечното, ревизията първо се оповестява в него. Предварителни данни по правило се публикуват само в седмичното издание.

Прекъсванията в динамичните редове се отбелязват със знак **Х**<sup>7</sup>.

Другите използвани символи са следните:

- 0** – показателят е по-малък от 0.05, но по-голям от нула;
- – показателят е равен на нула;
- Р** – ревизирани данни.
- П** – предварителни данни.

### 7. *Публикации*

Публикува се седмична и месечна парична статистика.

Седмичното издание е с данни към края на седмицата (петък) и се публикува една седмица след отчетния период (до следващия петък). Месечните данни са към края на отчетния период и се публикуват един месец след отчетния период (до края на следващия месец). Месечните статистически данни също се включват в периодичните публикации на централната банка: годишните и полугодишните отчети на БНБ, месечните информационни бюлетени. Публикациите са в печатна форма и на интернет страницата на БНБ: [www.bnb.bg](http://www.bnb.bg).

<sup>7</sup> Прекъсване на динамичния ред има при промяна в счетоводния стандарт за отчетане на ДЦК (вж. *Специфични методологически бележки* – таблица 1.3.11.).



	Сектори в паричната статистика (BG)	Сектори в ESA '95	Дефиниции по ESA '95
Сектор, създаващ пари	S.121 Централна банка	S.121 Централна банка	Подсектор <i>Централна банка</i> се състои от всички финансови корпорации и квазикорпорации <sup>8</sup> , чиято основна функция е емитиране на парични средства, поддържане външната и външната стабилност на валутата и управление на всички или част от международните резерви на страната.
	S.122 Търговски банки	S.122 Други парично-финансови институции	Подсектор <i>Други парично-финансови институции</i> се състои от всички финансови корпорации и квазикорпорации (с изключение на тези, които са класифицирани в подсектора <i>Централна банка</i> ), които са основно ангажирани с финансово посредничество и чието задължение е да получават депозити и/или близки заместители на депозити от други институционални единици, различни от монетарни финансови институции, и да отпускат кредити и/или да инвестират в ценни книжа за своя собствена сметка.
Сектор, притежаващ пари	S.123, S.124, S.125 Небанкови финансови институции	S.123 Други финансови посредници, с изключение на застрахователни компании и пенсионни фондове	Подсектор <i>Други финансови посредници, с изключение на застрахователни компании и пенсионни фондове</i> , се състои от всички финансови корпорации и квазикорпорации, които са основно ангажирани с финансово посредничество, като поемат пасиви под форма, различна от пари, депозити и/или заместители, които са близки до депозити, от институционални единици, различни от парично-финансови институции, или институционални технически резерви. Тук се включват лизингови и факторингови компании, взаимните фондове, импортни/експортни предприятия и др.
		S.124 Финансови предприятия, ангажирани със спомагателни финансови дейности	Подсектор <i>Финансови предприятия, ангажирани със спомагателни финансови дейности</i> се състои от всички финансови корпорации и квазикорпорации, които основно извършват спомагателни финансови дейности, с други думи – които са тясно свързани с финансовото посредничество, но сами по себе си не са финансови посредници. Тук се отнасят борси, обменни бюра, консултанти, брокери и други.
		S.125 Застрахователни компании и пенсионни фондове	Подсектор <i>Застрахователни компании и пенсионни фондове</i> се състои от всички финансови корпорации и квазикорпорации, които са основно ангажирани с финансово посредничество и вследствие на това с обединяване на рискове.

<sup>8</sup> Квазикорпорации – имат независим юридически статус и поддържат пълен набор от сметки. Независимо от това те могат да имат икономическо и финансово поведение, което се различава от това на техните собственици и е подобно на това на корпорациите. Следователно за тях се счита, че са независими при вземане на решение и се разглеждат като отделни институционални единици.

	Сектори в паричната статистика (BG)	Сектори в ESA '95	Дефиниции по ESA '95
Сектор, притежаващ пари	S.11001 Нефинансови държавни предприятия	S.11 Нефинансови предприятия	Сектор <i>Нефинансови предприятия</i> съдържа институционални единици, чиито трансакции по разпространение и финансови отношения са отделни от онези на техните собственици и които са пазарни производители, чиято основна дейност е производство на стоки и нефинансови услуги. Една институционална единица, предприятие, домакинство или държавна единица си осигурява контрол над предприятието чрез притежаването на повече от половината акции с право на глас (дялове), или по друг начин казано – контролира повече от половината притежатели на акции (дялове). В паричната статистика нефинансовите предприятия се представят и според вида собственост – държавни и частни.
	S.11002 + S.11003 Нефинансови частни предприятия		
	S.14 Домакинства	S.14 Домакинства	Сектор <i>Домакинства</i> включва личности или групи от личности като потребители и като предприемачи, произвеждащи пазарни стоки и нефинансови и финансови услуги (пазарни производители). Той включва също и личности или групи от личности като производители на стоки и нефинансови услуги, предназначени предимно за собствена крайна употреба. Тук се включват едноличните търговци и сдруженията без независим юридически статус и които са пазарни производители.
		S.15 Нетърговски организации, обслужващи домакинствата	Сектор <i>Нетърговски организации, обслужващи домакинствата</i> се състои от нетърговски институции, отделни юридически личности, които обслужват домакинствата. Техните основни ресурси освен тези, получени от случайни продажби, се получават от доброволни парични вноски или вноски в натура от домакинствата в качеството им на потребители от плащания, извършени от правителствения сектор <sup>9</sup> и от доходи от собственост. Тук се включват синдикати, политически партии, фондации, сдружения, църкви и религиозни общества, читалища, културни и спортни клубове. (За целите на месечния баланс на ЕЦБ секторът се представя заедно със сектор <i>Домакинства</i> .)

<sup>9</sup> Нетърговските институции, които са контролирани и финансирани от правителствения сектор, се класифицират в него.

Сектори в паричната статистика (BG)	Сектори в ESA '95	Дефиниции по ESA '95
Парично-неутрален сектор	S.1311 Централно правителство	Подсектор <i>Централно правителство</i> включва всички административни единици на страната, чиято компетентност се разпространява обикновено върху цялата икономическа територия, с изключение на администриране на социалноосигурителните фондове. В подсектора са включени също така тези нетърговски институции, които са контролирани и основно финансирани от централното правителство и чиято компетентност се разпространява върху цялата икономическа територия.
Сектор, притежаваш пари	p.a.	Подсектор <i>Областно правителство</i> включва всички административни единици на страната и други централни агенции, чиято компетентност се разпространява върху областната територия.
Сектор, притежаваш пари	S.1313 Местно правителство	Подсекторът <i>Местно правителство</i> включва тези видове обществена администрация, чиято компетентност се разпространява само върху локална част от икономическата територия, с изключение на местните агенции на социалноосигурителните фондове. В подсектора са включени тези местоплански институции, които са контролирани и основно финансирани от органи на местното правителство и чиято компетентност е ограничена до икономическите територии на местното правителство.
Нерезидентен сектор	S.2 Банки Правителства Други	Подсектор <i>Социалноосигурителни фондове</i> включва всички централни, областни и местни институционални единици, чиято основна дейност е да обезпечават обществени облаги и които отговарят на всеки от следните два критерия: 1. по закон или нормативен акт някои групи от населението са задължени да участват в схемата или да заплащат вноски; 2. правителството е отговорно за управлението на институцията по отношение на уреждане или одобряване на вноските и облагите независимо от ролята му като надзорно тяло или работодател.  Сектор <i>Останал свят</i> се състои от всички нерезидентни единици <sup>10</sup> , ангажирани в операции с резидентни институционални единици или имат други икономически връзки с резидентни единици. Неговите сметки осигуряват един общ поглед на икономическите връзки, свързващи националната икономика с останалия свят. Секторът включва и такива институционални единици, които физически се намират на географската територия на страната. ЕЦБ разделя този сектор на банки и небанки, като последните се делят на <i>Правителствен сектор</i> и <i>Други</i> <sup>11</sup> .
S.21 Страни от ЕС	S.211 Страни от ЕС	S.2 Останал свят
S.22 Институции на ЕС	S.212 Институции на ЕС	S.2 Останал свят
S.22 Трети страни и международни организации	S.22 Трети страни и международни организации	S.2 Останал свят

<sup>10</sup> Включени са също институциите на Европейския съюз и международните организации.

<sup>11</sup> Международните и националните институции се третират като част от правителствения сектор – например МВФ, Световната банка, ООН, ОПЕК, ОИСР и др.

### Специфични методологически бележки

Паричната статистика е представена в динамика с паричен отчет, две аналитични отчетности (на БНБ и на търговските банки), както и няколко допълнителни таблици, съдържащи по-детайлна информация. Принципът на организация на всички таблици е следният: данните са развити по сектор, показател, левове/валута, инструмент и матуритет, като показателите в актива са групирани по сектори и инструменти, а в пасива – по инструменти и степен на изискуемост.

Същевременно се компилират и публикуват секторни месечни отчетности на БНБ и ТБ, които са статични таблици, представящи съответни показатели в актива и пасива с цел идентифициране на секторната принадлежност на балансовите позиции.

Паричната статистика (в динамика и статика) е изградена на база месечните отчетности на БНБ и ТБ. Информация за банките в процедура по несъстоятелност се дава в приложение към паричния отчет, което има единствено информативни функции.

#### **Таблицы 1.3.1. и 1.3.2.: Кратък и подробен паричен отчет**

Структурата на паричния отчет може да се изрази със следното математическо тждество:

$$\text{нетни чуждестранни активи} + \text{нетни вътрешни активи} = \text{широки пари.}$$

Нетните вътрешни активи включват: вътрешен кредит, капитал и резерви (с обратен знак) и други позиции (нето).

#### **Видове показатели**

*Нетни чуждестранни активи* – получават се като разлика между brutните чуждестранни активи и пасиви на банковия сектор. Brutните чуждестранни активи са представени по инструменти и включват международните валутни резерви на страната и други чуждестранни активи на БНБ и ТБ. Brutните чуждестранни пасиви отразяват задълженията на БНБ и ТБ към външния сектор. Подробен развитие на brutните чуждестранни активи и чуждестранни пасиви е извършено в таблица „Чуждестранни активи и пасиви“.

*Вътрешен кредит* – обединява кредита за консолидирания правителствен сектор и за неправителствения сектор.

Кредитът за консолидирания правителствен сектор обхваща нетните вземания от централното правителство и brutните вземания от местното правителство и социалноосигурителните фондове. Кредитът за неправителствения сектор включва brutните вземания от нефинансови държавни предприятия, нефинансови частни предприятия, домакинства и небанкови финансови институции.

*Капитал и резерви* – включва акционерния капитал на банковата система; резервните фондове и финансовия резултат на банките.

*Други позиции (нето)* – обединяват всички компоненти от балансите на БНБ и ТБ, които не са обхванати в представените инструменти. Тук се включват междубанкови отношения (нето), други активи и пасиви (нето) и отношения между БНБ и ТБ (нето). Към други активи и пасиви (нето) се включват дълготрайните активи, начислените и просрочените лихви, амортизациите, специфичните провизии за загуба от обезценка, както и неклассифицираните другаде активи и пасиви. Салдото по позиция „Отношения между БНБ и ТБ (нето)“ отразява флоута (*float*), възникнал в резултат на нетиране на позициите от актива – „Вземания от ТБ“ (аналитична отчетност на БНБ) и „Резерви“ (аналитична отчетност на ТБ) с позициите от пасива – „Резервни пари“, подпозиция „Депозити на ТБ“ (аналитична отчетност на БНБ) и „Задължения към БНБ“ (аналитична отчетност на ТБ). От получения резултат се изважда позиция „Резерви“, подпозиция „Каса“ (аналитична отчетност на ТБ).

*Широки пари (парично предлагане)* – състоят се от пасиви с паричен характер на банките към резидентния сектор, с изключение на тези към централното правителство и банковия сектор (сектори, притежаващи пари – вж. Сравнителна секторна таблица). Инструментите в паричните агрегати са групирани по степен на ликвидност и са представени по валута и по сектори.

Използват се следните парични агрегати: М1, М2 и М3. Агрегат М1, известен като тесни пари, включва най-бързоликвидните инструменти, използвани за разплащане (пари извън банките и овърнайт депозити в левове). Квазипарите и паричният агрегат М1 съставят паричния агрегат М2. Квазипарите се състоят от срочни депозити, спестовни депозити в левове и депозити в чуждестранна валута. Най-нисколиквидните финансови инструменти са репосделките, издадените дългови ценни книжа, получените кредити и блокираните депозити. Те са в левове и чуждестранна валута и заедно с паричния агрегат М2 формират най-широкия паричен агрегат М3, който е известен като парично предлагане (широки пари).

### **Основни инструменти, групирани в показатели**

#### В актива:

1. *Кредити* – вж. таблица 1.3.10.
2. *Ценни книжа, различни от акции* – тук се включват ценни книжа, различни от акции и други форми на собственост, даващи на притежателя им безусловно право на фиксиран или договорно определяем доход под формата на купонни плащания и/или определена фиксирана сума на посочена дата или дати, стартиращи от емисията до деня, определен като дата на падеж/откупуване. Тези книжа не гарантират права на собственост и дял в капитала на фирмата емитент. Включват се и инструменти със същите характеристики, но съдържащи опции за конвертиране в акции или други форми на собственост. Показателят *ценни книжа, различни от акции*, обхваща различни видове облигации и други дългови книжа с характер на облигации независимо от намеренията за придобиването им и периода на държане. Намеренията за придобиване могат да бъдат държане на книгата до падеж, книжа, държани с цел търгуване, книжа, обявени за продажба. Тук са включени и притежаваните пазарно-търгуеми инструменти, които имат висока степен на ликвидност, т. е. тук попадат притежаваните от търговските банки инструменти на паричния пазар на неправителствения сектор с оригинален срок на падеж до една година, които са свободно прехвърляеми и могат да бъдат търгувани. Показателят обхваща сконтирани и приети от ТБ полици и други търговски книжа, използвани от банките като форма на краткосрочно инвестиране. В сектор „Нефинансови държавни предприятия“ са включени и притежаваните от ТБ компенсаторни инструменти<sup>12</sup>.
3. *Акции и други форми на собственост* – притежаваните ценни книжа, които дават права на собственост и дял в капитала на предприятие. Тези ценни книжа дават право на част от печалбата на предприятието, а също така и право на ликвидационен дял в случай на ликвидация.

<sup>12</sup> Компенсаторните инструменти включват компенсаторни записи и жилищно-компенсаторни записи, емитирани по Закона за обезщетяване на собственици на одържавени имоти и поименни компенсационни бонове, емитирани по Закона за собствеността и ползването на земеделски земи. Тези инструменти са издадени от държавата и са свободно прехвърляеми. По смисъла на Закона за публичното предлагане на ценни книжа те са приравнени към ценни книжа.

В пасива:

1. *Пари извън банките* са парите в обращение, намалени с касите на ТБ.
2. *Депозитите* се състоят от парични средства на правителствения сектор, предприятия и домакинства в БНБ и търговските банки. Те са задължение (пасив) на финансовата институция.
  - ✓ *Овърнайт депозитите* съдържат депозити, които нямат определен срок и могат незабавно да се конвертират в пари в брой или да се преведат чрез банково нареждане или чек без ограничения или санкции. Тук се включват и депозитите до 1 ден.
  - ✓ *Срочните депозити* не са незабавно на разположение, тъй като имат фиксиран срок или период на предварително уведомяване преди тегленето им. Тези депозити не могат да се използват за извършване на плащания и не са конвертируеми в пари в брой без какъвто и да е вид значимо ограничение или глоба. Представени са с матуритетна структура до две и над две години.
  - ✓ *Спестовните депозити* служат за съхранение на пари на домакинства срещу издаване на лична спестовна книжка или аналогичен документ. Такива депозити са жилищните влогове, детските влогове и други.
  - ✓ *Блокираните депозити* са тези, на които тегленето е ограничено посредством закони, търговски или други изисквания.

*Репосделките* включват получените в отчетната единица парични средства срещу продажбата на ценни книжа с твърд ангажимент за обратно изкупуване на същите или подобни ценни книжа по определена цена на определена бъдеща дата.

*Издадените дългови ценни книжа* включват емитираните от ТБ ценни книжа, различни от акции и други форми на собственост, които обикновено се търгуват на вторичния пазар и не гарантират на притежателя права на собственост върху банката емитент. Издадени нетъргуеми инструменти (първично пласирани не чрез борса или друг официален пазар), но впоследствие превърнали се в търгуеми, също се класифицират тук. Представени са с матуритетна структура до 2 и над 2 години.

Получените *кредити* представляват заети парични средства срещу определена цена (лихва). Представени са с матуритетна структура до 2 и над 2 години.

**Таблицы 1.3.3. и 1.3.4.: Аналитични отчетности на БНБ и ТБ**

Целта на таблиците е предоставяне на данните във формат, удобен за компилиране на паричния отчет. Данните за аналитичните отчетности се получават от БНБ и отделните банки и се класифицират в съответствие с принципите за резидентност, секторизация и инструментална принадлежност.

**Видове показатели**

Активът е развит по сектори, а те са представени по следните инструменти: каса; депозити; кредити; ценни книжа, различни от акции; акции и други форми на собственост; дълготрайни активи; други активи. В пасива отделно са представени показателите, участващи в паричното предлагане (M1, M2 и M3), всеки от тях допълнително развит по сектори. Секторите, участващи във формиране на източниците на паричното предлагане, се посочват отделно, по инструменти. Всички показатели на актива и пасива, имащи валутен компонент, са допълнително развити в левове и валута.

**Таблица 1.3.5.: Парична база (резервни пари) и механизъм на паричното предлагане**

Паричното предлагане се основава на мултиплицирането на паричната база (пари извън банките и банков резерви) от търговските банки. За неговото определяне се използват паричните агрегати М1, М2 и М3.

*Паричната база (резервните пари)* се състои от парите извън банките и средствата на търговските банки (банковите резерви). Последните включват депозитите на ТБ в БНБ и парите в касите им. Депозитите на търговските банки обхващат задължителните минимални резерви и свръхрезервите (овърнайт, срочни и блокирани депозити). Динамиката на резервите зависи от размера на задължителните резерви (които са фиксирана част от депозитите) и от свръхрезервите. Размерът на задължителните резерви се определя от УС на БНБ и е единственият инструмент на паричната политика на централната банка в условията на паричен съвет. При неговото въвеждане той е 11%, а от юли 2000 г. е намален на 8%. Равнището на свръхрезервите отразява ликвидното състояние на търговските банки и склонността им към по-голяма сигурност. Паричната база се компилира от отчета на БНБ в частта за депозитите на ТБ и от отчета на ТБ в частта каси на ТБ.

**Механизъм на паричното предлагане**

*Паричното предлагане (М3)* може да се представя като произведение на паричната база и променливата *паричен мултипликатор*.

*Паричен мултипликатор* – характеризира степента на мултипликационния ефект от дейността на ТБ. Измерва се чрез съотношенията на широки пари (М3) или на отделните агрегати (М1 и М2) към резервните пари. Паричният мултипликатор е функция на отношението на пари извън банките към депозитите<sup>13</sup> и на банковите резерви към депозитите, известни като фактори за определяне на паричното предлагане. Съотношението между парите извън банките и депозитите зависи преди всичко от поведението на широката публика, а съотношението между банковите резерви и депозитите е резултат от поведението на търговските банки.

**Източници на резервните пари**

При стабилен паричен мултипликатор чрез въздействие върху източниците на резервните пари може да се повлияе на общото предлагане на пари.

*Чуждестранни активи (нето)*. Отразят увеличението/намалението на валутния резерв на страната. В условията на паричния съвет у нас изменението на валутните резерви, когато е за сметка на депозитите на правителството, не влияе пряко върху паричната база и автоматично се стерилизира.

*Вземания от правителството (нето)*. Нетната позиция се получава в резултат от нетиране на активите на правителствения сектор (салдата по левови заеми, отпуснати преди юни 1997 г. по силата на тогава действащия закон за БНБ, и по валутните заеми съгласно чл. 45 на Закона за БНБ) с неговите пасиви.

*Вземания от търговските банки*. В баланса се отчитат салда по разрешени преди юни 1997 г. кредити и непогасените лихви по тях<sup>14</sup>.

*Останали позиции (нето)*. Освен неклассифицирани към някоя от останалите позиции активи и пасиви включват още юбилейни и възпоменателни монети, немонетарно злато и други благородни метали и вземания от неправителствения сектор и дълготрайни активи в актива и капитал и резерви, амортизации и провизии в пасива.

<sup>13</sup> Включват се и репосделки, издадени дългови ценни книжа и получени кредити.

<sup>14</sup> Чл. 33 (1) БНБ не може да предоставя кредити на банки освен в случаите по ал. 2. (2) При възникване на ликвиден риск, засягащ стабилността на банковата система, БНБ може да предоставя кредити в левове на платежоспособна банка за срок, не по-дълъг от 3 месеца, ако те са напълно обезпечени със залог на злато, чуждестранна валута или други подобни бързо ликвидни активи.

**Таблицы 1.3.6. и 1.3.7.: Чуждестранни активи и пасиви на БНБ и търговските банки**

Таблиците показват вземанията и задълженията на банковия сектор към нерезиденти, формиращи позициите чуждестранни активи и чуждестранни пасиви. Първата обхваща взаимоотношенията *БНБ – нерезидентен сектор*, а втората – *банки – нерезидентен сектор*. Информацията е класифицирана според сектора на нерезидентите, финансовите показатели и валутата.

**Видове инструменти**

*Чуждестранни активи на БНБ*

Външните вземания на централната банка са обособени в две групи според тяхната ликвидност – международни резерви и други чуждестранни активи:

1. *Международен валутен резерв* – включва най-бързоликвидните чуждестранни активи. В режима на паричен съвет, въведен на 1 юли 1997 г., те се равняват на активите на обособеното в баланса на БНБ управление „Емисионно“ и са описани в чл. 28, ал. 3 на Закона за БНБ.

Подразделя се на два сектора – нерезидентни банки и правителства и включва следните показатели:

- ✓ каса – притежавани банкноти и монети в свободно конвертируема чуждестранна валута;
  - ✓ депозити – средства в свободно конвертируема валута, притежавани от БНБ по сметки в чуждестранни банки, развити по степен на ликвидност (овърнайт и срочни);
  - ✓ ценни книжа, различни от акции – притежаваните от БНБ дългови инструменти, емитирани от нерезидентни банки, финансови институции и правителства, чиито задължения са оценени с една от двете най-високи оценки на две международно признати агенции за кредитен рейтинг и които са платими в свободно конвертируема валута с изключение на дълговите инструменти, дадени или получени като обезпечение;
  - ✓ резервна позиция в МВФ – представлява безусловното право на страната за ползване на средства от МВФ. Този показател се създава от плащането на валутния компонент от квотата на България и е равен на разликата между квотата и наличностите на МВФ в национална валута<sup>15</sup>.
  - ✓ притежаваните от БНБ специални права на тираж<sup>16</sup> (СПТ);
  - ✓ монетарно злато – състои се от кюлчета злато в стандартна форма в трезора и монетарно злато, депозирано при чуждестранни банки. На основание чл. 28, ал. 3, т. 6 от Закона за БНБ наличността от монетарно злато се оценява по 500 лева за тройунция или по пазарна стойност, ако е по-ниска. В меморандум към таблицата монетарното злато се посочва по пазарната му цена.
  - ✓ вземания по лихви – включени са вземания по начислени и по просрочени лихви.
2. *Други чуждестранни активи* – това са по-слаболиквидни вземания от нерезиденти, които след въвеждането на паричния съвет са част от активите на управление „Банково“. Позицията също е разделена

<sup>15</sup> Резервната позиция може да бъде увеличена до размера на средствата в национална валута, използвани от МВФ при трансакции с други страни членки.

<sup>16</sup> Специални права на тираж е резервен актив, създаден от МВФ, като допълнение към съществуващите резервни активи. Стойността им се определя от кошница от основни валути (евро, английска лира, щатски долар, японска йена).



на на два сектора – нерезидентни правителства и други нерезиденти и включва следните инструменти:

- ✓ Ценни книжа, различни от акции – дългови ценни книжа, невключени в международния резерв;
- ✓ Акции и други форми на собственост – представляват капиталови инвестиции в международни финансови институции (напр. Банка за международни разплащания, Базел);

#### *Чуждестранни пасиви на БНБ*

Отразяват задълженията на централната банка към външния сектор, подразделени на три подсектора – нерезидентни банки, правителства и други нерезиденти. След въвеждането на паричния съвет чуждестранните пасиви се състоят само от задълженията на страната към МВФ и включват следните инструменти:

- ✓ кредити – получени заеми от общите фондове на МВФ, които са лихвоносни и се отпускат с определен падеж;
- ✓ задължения по лихви – в позицията са включени задълженията по лихви към МВФ.

#### *Чуждестранни активи и пасиви на ТБ*

Чуждестранните активи са класифицирани в три сектора – нерезидентни банки, нерезидентни правителства и други нерезиденти, а чуждестранните пасиви в два – нерезидентни банки и други нерезиденти. Представени са всички инструменти, наблюдавани и за резидентните сектори: каса; депозити; кредити; ценни книжа, различни от акции (съответно за пасива – издадени дългови ценни книжа); акции и други форми на собственост.

#### **Таблицы 1.3.8. и 1.3.9.: Задължения към правителствения сектор**

Таблиците отразяват задълженията на парично-финансовите институции към правителствения сектор. В рамките на правителствения сектор са включени следните подсектори – централно правителство, местно правителство и социалноосигурителни фондове (вж. приложение *Сравнителна секторна таблица*).

#### **Видове задължения**

Депозитите са формирани от средства по бюджетни, извънбюджетни и набирателни сметки на трите подсектора, както и от средства на държавните фондове. Депозитите на отделните подсектори са представени по ликвидност (овърнайт, срочни и блокирани) и валута.

Кредитите са формирани от получените в банките средства по държавни фондове.

#### **Особености на отчитане**

Централното правителство се счита за парично-неутрален (money-neutral) сектор и неговите депозити не са посочени в обхвата на паричните агрегати. Средствата на сектори *Социалноосигурителни фондове* и *Местно правителство* се отнасят към *Сектори, държава и управляващи пари* (money-holding sectors), и са включени в обхвата на паричните агрегати според степента им на ликвидност.

#### **Таблица 1.3.10.: Кредити на нефинансови предприятия и домакинства**

Целта на таблицата е да представи информация за кредитите (остатъчната им стойност) по видове, валута и сектори. В паричния отчет и аналитичните отчетности те са част от *Вземанията от неправителствения сектор*. Дефиницията за кредити следва тази в международните стандарти. Кредитите са финансови активи, възникнали с цел осигуряване на парични средства, стоки или услуги на кредитополучателя. Условията по

кредитите (фиксиран от кредитора или договорени) обикновено се оформят с непрехвърляем документ. Кредитът е безусловен дълг, който трябва да бъде изплатен на падежа му и да носи доход под формата на лихва. Кредитите, предоставени на *нефинансови предприятия и домакинства*, се формират само в търговските банки, тъй като след въвеждането на паричния съвет през 1997 г. БНБ не се явява кредитор на този сектор<sup>17</sup>.

### Видове кредити

#### 1. Според матуритета

- ✓ Краткосрочни кредити – кредити, чийто оригинален срок на падеж е една година или по-малко. Тук се отчитат краткосрочни кредити, овърдрафт и просрочените краткосрочни кредити.
- ✓ Дългосрочни кредити – кредити, чийто оригинален срок на падеж е повече от една година, включително и просрочените дългосрочни кредити.

#### 2. Според качеството

- ✓ Редовни кредити – договорените и редовно обслужваните от клиента кредити съгласно условията, заложи в договора за предоставянето им.
- ✓ Просрочени кредити – кредити, които са дължими, но които не са платени или изписани. Тук се включват кредити с просрочен срок на погасяване или изискуеми при нарушение на други договорни условия. Голяма част от просрочените кредити са *съдебните вземания по кредити*, които обхващат изискуемите по съдебен ред заеми, както и вече присъдените, но неизплатени в полза на банките съдебни искиове. (Предмет на отчитане са само съдебните вземания по кредити, които са балансов актив.)

#### 3. Според целта на използване

- ✓ Потребителски кредити – кредити, предоставени на домакинствата. Потребителският кредит се използва предимно за покупка на стоки и услуги, които се употребяват лично от домакинствата.
- ✓ Жилищни кредити – кредити, предоставени на домакинства срещу обезпечение (ипотека, гаранция и др.), за финансиране на жилищно строителство или покупка на жилище. Тук влизат и заемите за подобрения или ремонт на жилища.

#### 4. Според начина на предоставяне

- ✓ Овърдрафт – кредити, отпуснати от банките в случаите, когато средствата по разплащателните сметки на клиентите не са достатъчни да покрият наредените плащания. Погасяването се извършва автоматично при постъпване на суми по разплащателните сметки. Включват се както овърдрафт с предварително договорени лихвени условия и размер, така и без уговорка.
- ✓ Кредити (вж. т. 1).

### **Таблица 1.3.11.: Притежавани дългови ценни книжа, издадени от централното правителство**

В таблицата се посочат вземанията на търговските банки по притежавани от тях дългови книжа, издадени от централното правителство. Ценните книжа са класифицирани според валутата (национална и чуждестранна), вид и оригинален срок до падежа.

<sup>17</sup> Чл. 56, т. 1 от Закона за БНБ гласи: „Освен в предвидените в този закон случаи БНБ не може: 1. да отпусне кредити или да купува ценни книжа или други прехвърляеми инструменти.“

### Видове инструменти

Инструментите, включени в показателя, са държавните ценни книжа (ДЦК). Те са посочени по видове и биват: краткосрочни, издадени въз основа на Наредба № 5 (съкровищни бонове); средносрочни и дългосрочни, издадени съгласно Наредба № 5, евро облигации<sup>18</sup> и глобални облигации<sup>19</sup> и брейди книжа<sup>20</sup> и други – облигации по ЗУНК<sup>21</sup>, ПМС<sup>22</sup>, ЗДЗВСТБ<sup>23</sup>.

### Особености на отчитане

Първоначалната оценка на ценните книжа се извършва по цена на придобиване, а последващото им оценяване се извършва в зависимост от категорията, в която попадат съгласно Международните счетоводни стандарти (до края на 1998 г. отчитането им се извършваше по номинал).

### Таблицы 1.3.12. и 1.3.13.: Меморандуми към аналитичните отчетности на БНБ и търговските банки

Меморандумите показват всички начислени лихви и просрочени лихви по вземания и задължения. Оповестени са и всички коригиращи балансови позиции, използвани в счетоводната практика (а именно амортизации и специфични провизии), които в паричния отчет са отнесени към позиция *Други пасиви*, доколкото за целите на статистиката данните за всички финансови активи и пасиви трябва да се събират и отчитат на брутна база (вж. *Общи методологически бележки*). Информацията за начислените лихви и формираните специфични провизии е представена по сектор на контрагента (вж. *Сравнителна секторна таблица*).

Данните в таблицата са от декември 2001 г., от който момент информацията е налична.

### Описание на позициите

*Начислените лихви* представляват дължимите, но с ненастъпил падеж на плащането вземания или задължения по лихвени вноски, които се записват съгласно принципа за текущо начисляване<sup>24</sup>.

*Просрочени лихви* са тези начислени лихви, за които не е извършено плащане при настъпване на падежа на вземането/задължението по лихвени вноски. Предмет на отчитане са само балансово водените позиции.

*Специфичните провизии за загуби от обезценка* съгласно действащата нормативна уредба в страната намаляват стойността на балансовите активи и са елемент на счетоводните разходи<sup>25</sup>. За целите на статистиката провизируемите активи са показани на брутна база, а формираните специфични провизии са включени в позиция *Други пасиви* на аналитичната отчетност. Банките формират специфични провизии и по условните задължения, отчетени като задбалансови позиции (те не са секторно разде-

<sup>18</sup> Евро облигации – емитираните ДЦК на външния пазар. Към момента това е емисия XS 0138976385 с падеж 2007 г. (деноминирана в евро).

<sup>19</sup> Глобални облигации – емитираните от правителството ДЦК на външния пазар с основна цел замяна на емисиите брейди облигации. Към момента това са емисия XS 0145624432 с падеж 2013 г. (деноминирана в евро) и XS 0145623624 с падеж 2015 г. (деноминирана в щатски долари), емитирани през 2002 г.

<sup>20</sup> Брейди облигации, издадени от МФ в щатски долари с цел редукция на външния дълг посредством замяна на вземанията на банките кредитори срещу набор от различни по тип вземания. Има три вида брейди облигации: 1) облигации с първоначално намалени лихви – FLIRBs с падеж до 2012 г., които са конвертируеми, съдържат опция за обратно изкупуване; 2) облигации с отстъпка – DISCs с падеж 2024 г., и 3) облигации за неплатени лихви – IABs с падеж до 2011 г.

<sup>21</sup> ЗУНК облигации, емитирани от МФ целево към банките, притежаващи в актива си необслужвани кредити на държавни предприятия към банките. Издадени са емисии в левове и щатски долари, като емисиите са с плаващи купонни плащания.

<sup>22</sup> Издадени емисии със специално предназначение и функции въз основа на постановления на Министерския съвет.

<sup>23</sup> Гаранционни ДЦК, издадени на основание Закона за държавна защита на влогове и сметки в ТБ, за които БНБ е поискала откриване на производство по несъстоятелност. МФ емитира книжата с цел поемане дълга на затворени банки към вложителите им. Емисиите са деноминирани в левове и в щатски долари.

<sup>24</sup> Съгласно чл. 4, ал. 1 от Закона за счетоводството.

<sup>25</sup> Съгласно Наредба № 9 на БНБ за оценка и класификация на рисковите експозиции на банките и за формиране на провизии за загуби от обезценка, 2003 г.

лени, доколкото задбалансовите позиции не са предмет на отчитане от статистиката).

*Амортизациите* са вид коректив на амортизируеми дълготрайни материални и нематериални активи. В публикуваната информация дълготрайните активи са включени на брутна база, а начислената амортизация е отнесена в позиция *Други пасиви*.

#### **Таблицы 1.4.1. – 1.4.4.: Секторна месечна отчетност на БНБ и ТБ**

Секторните месечни отчетности на БНБ и ТБ представят съответни показатели в актива и пасива по начин, позволяващ идентифициране на секторната принадлежност на балансовите позиции. Таблиците са статични и съдържат информация по салда към края на всеки календарен месец. Представянето на данните е съобразено с основните принципи за секторна класификация и агрегиране на инструментите в показатели:

1. Секторна класификация. Следвани са основните принципи, заложиени в ESA'95. Всички секторно неклассифицирани позиции, както и собствените вземания и задължения на банките, са обособени в колона неклассифицирани.
2. Финансови показатели. Обхватът и съдържанието на показателите са описани към съответните таблици и като позиции са идентични с позициите на паричния отчет и аналитичните отчетности.

#### **Особености на секторната месечна отчетност на БНБ**

За целите на таблицата чуждестранните вземания на БНБ са обособени по сектори, като са обединени активите, включени в международния валутен резерв, с другите чуждестранни активи на централната банка. Касата във валута, СПТ и монетарното злато са представени в колона неклассифицирани. Чуждестранните активи, групирани според ликвидността им в международен резерв или в други чуждестранни активи, са посочени в таблица 1.3.6. Чуждестранни активи и пасиви на БНБ.

#### **Таблицы 1.5.1. и 1.5.2.: Секторна месечна отчетност на банките в несъстоятелност**

Към месечния паричен отчет се създава приложение *Секторна месечна отчетност* с данни за банките в несъстоятелност, което има информативни функции, без да е част от официалната парична статистика.

Секторната месечна отчетност отразява текущото състояние на групата банки в несъстоятелност (4 на брой към юни 2003 г.). Структурата и принципите на изграждане съответстват на секторната месечна отчетност на работещите банки. Показателите са без разпределение по матуритет и ликвидност, което се предопределя от спецификата на тези банки.

#### **Особености**

През 1996 г. бяха открити процедури по несъстоятелност на първата група банки. Тогава действащата нормативна уредба регламентираше защитата на част от влоговете, като дългът на банките към вложителите им се поемаше от Министерството на финансите. По този начин се извърши преобразуване на дълга от вземане на вложителите от банките във вземане на държавата. Срещу този дълг държавата емитира гаранционни ДЦК в левове и щатски долари в полза на банките, поели обслужването му. Задълженията на банките към правителството са отразени като пасиви на правителствения сектор.

През 1998 г. със създаването на Фонда за гарантиране на влоговете в банките се промени нормативната уредба, според която фондът поема задълженията и встъпва в правата на вложителите към банката до размера на гарантираните суми.

**Таблицы 1.5.А.: Парични агрегати и техните източници – дефиниция на Европейската централна банка (ЕЦБ)**

Таблиците представят паричните агрегати и източниците на парите (counterparts) по европейска дефиниция.

В таблица 1.5.А.1. „Парични агрегати по дефиниция на ЕЦБ“ са представени паричните агрегати, а в таблица 1.5.А.2. „Източници на паричните агрегати по дефиниция на ЕЦБ“ – позициите от баланса на парично-финансовите институции, които не са включени в паричните агрегати и служат като източници на паричното предлагане (широките пари).

Според дефиницията на Европейската централна банка паричните агрегати са със следния обхват:

$M1$  = пари в обращение и овърнайт депозити в левове и валута (показателят пари в обращение на ЕЦБ е идентичен с пари извън банките по национална дефиниция);

$M2$  =  $M1$  + квазипари. Квазипарите се състоят от депозити с договорен матуритет до 2 години (срочни и блокирани депозити и кредити) + депозити, договорени за ползване след предизвестие до 3 месеца (вкл. спестовни депозити);

$M3$  =  $M2$  + издадени дългови ценни книжа до 2 години + репосделки (в бъдеще към  $M3$  ще бъде включен и инструментът *акции на фондове на паричния пазар* след създаването на институционални предпоставки за това).

Към позициите от баланса на парично-финансовите институции, които не са включени в паричните агрегати, се отнасят дългосрочните финансови пасиви, вътрешният кредит, нетните чуждестранни активи, дълготрайните активи и другите позиции (нето). Дългосрочните финансови пасиви включват пасивите на парично-финансовите институции с матуритет над 2 години или период на предизвестие над 3 месеца, както и капитала и резервите.

Между двете таблици няма равенство, тъй като дългосрочните финансови пасиви са представени със знак плюс.

**Лихвена статистика**

*Основният лихвен процент* е действащият в края на месеца, определен от постигнатата на първичния аукцион средна годишна доходност по тримесечни държавни ценни книжа.

Лихвената статистика съдържа обобщени данни за лихвените нива на банките, с изключение на тези в ликвидация. Лихвите са осреднени за седмиците през месеца.

Краткосрочните лихви обхващат матуритетите от 1 ден до 12 месеца, а дългосрочните лихви – матуритетите над 12 месеца.

Лихвените проценти по кредитите и депозитите са среднопретеглени за три сектора – държавни фирми, частни предприятия и население.

Лихвените проценти *по кредитите* отразяват лихвите през съответния месец по новодоговорените левови и валутни кредити.

Годишната капитализация за ОЛП е на тримесечна база, за кредитите – на едномесечна, а за депозитите – по матуритет.

*Доходността на ДЦК* е среднопретеглена от всички емисии през календарния месец в ефективен размер.

Реалните лихвени нива по левовите кредити и депозити се определят от средните за месеца лихвени проценти, дефлирани с отчетената за същия период инфлация.

## 2 Външен сектор

Информацията за външния сектор обхваща четири основни категории:

- а) платежен баланс;
- б) търговия със стоки;
- в) дългови индикатори;
- г) валутни курсове.

### Платежен баланс

Българската народна банка съставя и отчита платежния баланс на страната на основание чл. 42 от Закона за Българската народна банка (обн., ДВ, бр. 46 от 10.VI.1997 г.). Информацията за нуждите на статистиката на платежния баланс се събира на основание чл. 42 от Закона за БНБ и чл. 8, ал. 2 на Валутния закон (обн., ДВ, бр. 83 от 21.IX.1999 г.) и се обработва от отдел „Платежен баланс и външен дълг“ към дирекция „Статистика“ на БНБ при запазване на нейната пълна конфиденциалност. Понастоящем Българската народна банка изготвя и публикува както аналитичното, така и стандартното представяне на платежния баланс в съответствие с петото издание на „Ръководство по платежен баланс“ (МВФ, 1993), „Наръчник по платежен баланс“ (МВФ, 1996) и „Ръководни правила на Европейската централна банка“<sup>26</sup>.

Методологията за отчитане на платежния баланс е концептуално свързана с тази на *Системата от национални сметки* (СНС). Статиите на платежния баланс кореспондират до голяма степен със съответните елементи на сметка *Останал свят* от СНС.

Съществува тясна взаимовръзка и между *Международната инвестиционна позиция* и платежния баланс. Финансовата сметка на платежния баланс представя трансакциите на една икономика, свързани с външните ѝ финансови активи и пасиви, които се отразяват върху размера на притежаваните външни финансови активи и пасиви, отчитани в международната инвестиционна позиция.

### I. Счетоводни принципи и стандарти

Основното правило при съставянето на платежния баланс на България е прилагането на *двойното счетоводно записване*. Като **кредит, с положителен знак**, се записват: износ на стоки и услуги; получен и начислен доход; компенсирани записи за безвъзмездно получени реални и финансови ресурси (трансфери); увеличение на финансовите пасиви и намаление на финансовите активи. Като **дебит, с отрицателен знак**, се записват: внос на стоки и услуги; платен и начислен доход; компенсирани записи на безвъзмездно предоставени реални и финансови ресурси; увеличение на финансовите активи и намаление на финансовите пасиви.

*Времето на записване* на операциите в платежния баланс е моментът на смяна на собствеността.

*Оценяването на трансакциите* се извършва на базата на пазарните цени. Ако пазарните цени на трансакциите не са известни, като приближение за тях се използват средни пазарни цени.

*Промените в стойността* на притежаваните активи или пасиви към чужбина, които се дължат на валутнокурсони и преоценъчни разлики, не се отразяват в платежния баланс.

<sup>26</sup> Guideline of the European Central Bank on the Statistical Reporting Requirements of the European Central Bank in the Field of Balance of Payments Statistics, the International Reserves Template and International Investment Position Statistics (ECB/2000/4).

Платежният баланс на България се отчита в щатски долари. Преизчисляването в щатски долари се извършва чрез валутния курс към момента на трансакцията. Ако той не е известен или е неприложим по други практически причини, се използва среден валутен курс за отчетния период.

## II. Компоненти на платежния баланс

Компонентите на платежния баланс се съставят главно посредством *Системата за отчитане на международните трансакции* (СОМТ), която включва: 1) отчети на търговските банки, и 2) отчети на предприятията, които имат банкови сметки в чужбина (относно международните операции на резидентите). Тези отчети обхващат всички компоненти от таблицата на платежния баланс. Освен това информацията по определени компоненти на платежния баланс, събирана чрез СОМТ, се замества с данни от други източници: 1) проучване сред предприятията с преки чуждестранни инвестиции, 2) отчети от други институции, 3) отчети на предприятия, получили финансови кредити от чужбина, и 4) отчети на предприятия по други задължения (различни от финансови кредити) към чужбина.

В аналитичното представяне компонентите на платежния баланс са класифицирани в следните основни категории.

### A. Текуща сметка

*Текущата сметка* обхваща получаването и предоставянето на *стоки и услуги, доход и текущи трансфери* между страната и останалия свят. Потоците, записани в кредита, представляват тази част на brutния вътрешен продукт, предоставени на останалия свят (износ на стоки и услуги), както и предоставянето на фактори на производство, изразени чрез получен (или който следва да бъде получен) доход – компенсации на наетите, и инвестиционен доход (лихви, дивиденди и др.). Включват се също така и компенсиращи записи за безвъзмездно получени реални и финансови ресурси (трансфери).

Потоците в дебита представляват brutния продукт, създаден в останалата част на света и придобит от националната икономика (внос на стоки и услуги), както и придобиването на фактори на производство, изразени чрез платен (или който следва да се плати) доход. Включват се също така и компенсиращи записи за безвъзмездно предоставени реални и финансови ресурси.

- Статията *Стоки* в текущата сметка на платежния баланс обхваща преносими стоки, за които е налице смяна на собствеността между резиденти и нерезиденти. Данните за вноса и износа FOB (Free on board) са базирани на митнически декларации, като кодовете, използвани в тях, са по „Хармонизираната система за описание и кодиране на стоките“, на Световната митническа организация, въведена през 1988 г. и допълнена през 1992 г.

*Източници* на данните са Агенция „Митници“ и „Информационно обслужване“ АД (дирекция ИИЦ). Българската народна банка и НСИ получават данните за вноса и износа, допълват ги с друга информация и след това ги обработват.

Съгласно съвместната методология, преди да публикуват данни за вноса и износа, БНБ и НСИ взаимно ги съгласуват. Данните се публикуват осем седмици след изтичане на отчетния период. Поради съществуващата система за обработка на митническите данни, извън БНБ и НСИ, предварителните данни за външната търговия подлежат на чести ревизии.

- Статията *Услуги* обхваща *транспортни, туристически и други услуги*.

Българската народна банка извлича данните за *товарния транспорт* от данните за външната търговия на базата на оценки и за *пътническия*

*транспорт* от данните за туризма. Банката понастоящем работи по проект за нова методология за оценка на приходите и разходите от транспортни услуги.

*Туризмът* обхваща стоки и услуги, включително тези, свързани със здравни и образователни услуги, предоставени на туристи, пътуващи служебно или лично. Данните за туризма се базират на данни от Министерството на вътрешните работи относно броя на туристите, пресекли границата, както и на оценки на разходите, извършени от един турист, на база на методология за оценяване на приходите и разходите от туристически услуги – „*Методология за оценка на приходите и разходите от пътувания и туризъм в платежния баланс на България*“ (Българска народна банка, Министерство на търговията и туризма, 18 ноември 1999 г.). Поради това данните по статия *Туризмът* за периода 1995 г. – 1999 г. бяха ревизирани.

Статията *Други услуги* обхваща постъпленията и плащанията по всички останали категории услуги, различни от тези, свързани с транспорт или туризъм (съобщителни, строително-монтажни, финансови, застрахователни, лизингови, услуги в областта на науката, културата и спорта и др.).

*Източници* на информация по тази статия са отчетите на търговските банки и на фирмите, притежаващи сметки в чужбина.

- Статията *Доход* включва две категории: 1) *компенсации на наетите*, и 2) *инвестиционен доход*. *Компенсациите на наетите* обхващат надници, заплати и други помощи, плащани на нерезиденти, работещи в страната, или получени от резидентите, работещи в чужбина. Инвестиционният доход покрива постъпления и плащания на доход, свързан(и) с външни финансови активи и пасиви. Включват се и постъпления и плащания по преки инвестиции, портфейлни инвестиции, други инвестиции и постъпления по резервни активи.

*Главните източници* на информация по статия *Доход* са отчетите на търговските банки и предприятията, Министерството на финансите и Българската народна банка.

- *Трансфери* са всички реални ресурси и финансови средства, предоставени безвъзмездно от една икономика на друга. *Текущите трансфери* засягат пряко нивото на разполагаемия доход на една икономика и потреблението на стоки и услуги. В този смисъл текущите трансфери намаляват дохода и потребителските възможности на страната донор и увеличават дохода и потребителските възможности на страната получател. В *Текущи трансфери* се включват още дарения, помощи, наследство, печалби от лотарии, пенсии, данъци, вноски за социални осигуровки и др.

*Източници:* Българската народна банка получава данни за текущите трансфери от Българския червен кръст, Агенцията за чуждестранна помощ и от месечните отчети на търговските банки.

#### **Б. Капиталова сметка**

*Капиталовата сметка* включва две категории: 1) *капиталови трансфери*, и 2) *придобиване или предоставяне на нематериални, нефинансови активи*. Когато са в натура, капиталовите трансфери включват 1) прехвърляне на собственост на основни средства, или 2) безвъзмездно опрощаване на пасив от страна на кредитора. Когато е налице плащане, един трансфер е *капиталов*, когато е свързан със или зависим от придобиване или предоставяне на основни средства (например инвестиционни субсидии).

#### **В. Финансова сметка**

*Финансовата сметка* обхваща всички трансакции (реално извършени и начислени) във външните финансови активи и пасиви на една икономика. Външните активи и пасиви са класифицирани основно според типа на инвестицията. *Финансовата сметка* включва 1) *преки инвестиции*, 2) *портфейлни инвестиции*, и 3) *други инвестиции*.



- *Пряка инвестиция* е категория в международните инвестиции, при която резидент на една икономика – директен инвеститор – придобива дълготраен интерес (поне 10% от дяловия капитал или правото на глас) в предприятие, намиращо се в друга икономика – директно инвестиционно предприятие. Пряката инвестиция включва както първоначалната трансакция, чрез която се установява отношението между прекия инвеститор и директното инвестиционно предприятие, така и всички последващи трансакции между тях. Трансакциите могат да касаят промяна в участието на прекия инвеститор в капитала на инвестиционното предприятие, промяна във вътрешнофирмената задлъжнялост, както и дела на прекия инвеститор в неразпределената печалба/загуба на предприятието за отчетния период. Преките инвестиции в чужбина се отчитат като актив, преките инвестиции в страната – като пасив.

*Източници:* Българската народна банка получава месечни данни за преките инвестиции в страната от Агенцията по приватизация, Централния депозитар и от отчетите на търговските банки; тримесечни данни – от Дирекция за застрахователен надзор към Министерството на финансите, от отчетите за операциите по вътрешнофирмения дълг и от статистическото проучване на НСИ сред предприятия от нефинансовия сектор; годишни данни – от годишния финансово-счетоводен отчет на търговските банки. За преките инвестиции в чужбина Българската народна банка получава месечни данни от отчетите на търговските банки и годишни – от проучването на БНБ сред предприятията в страната с преки чуждестранни инвестиции. Поради различната периодичност на получаване на данни от отделните източници данните по преките чуждестранни инвестиции подлежат на ревизии.

- *Портфейлните инвестиции* са вложения в акции, когато техният размер не надвишава 10% от дяловия/акционерния капитал на дружеството, вложения в облигации, бонове, инструменти на паричния пазар или други търгуеми ценни книжа и във финансови деривативи.

*Главните източници* на информация за статия *Портфейлни инвестиции, Пасиви* са данните, получени от Министерството на финансите, Българската народна банка, търговските банки, предприятията, притежаващи сметки в чужбина, и от Централния депозитар.

Данни относно активите на страната под формата на портфейлни инвестиции се предоставят от предприятията, притежаващи сметки в чужбина, от търговските банки, БНБ и от Министерството на финансите.

- *Други инвестиции* включва търговски кредити, заеми, валутни депозити и други активи и пасиви.

В платежния баланс под търговски кредит се разбират вземания между партньори по търговска сделка, които не са секюритизирани с търгуеми ценни книжа.

Информация относно трансакциите, свързани с търговските кредити до 1999 г. включително, се получаваше от месечните отчети на фирмите със сметки в чужбина, както и от полугодишното проучване на БНБ сред предприятия в страната с преки чуждестранни инвестиции (с него се събира информация за всички сделки с нерезиденти, а не само за тези с прекия инвеститор).

Основен източник на информация за търговските кредити са тримесечните отчети на местните лица за техните задължения към чуждестранни лица.

Статията *Заеми* включва получени и изплатени главници по дългосрочни и краткосрочни заеми между резидент и нерезидент, които заеми не са секюритизирани с търгуеми ценни книжа. От статията *Заеми, пасиви* се изключват трансакциите, свързани с получаване или погасяване на главници по кредити, отпуснати от МВФ, както и трансакциите, свърза-

ни с получаването на главници по заеми, отпуснати в подкрепа на платежния баланс. Двете групи трансакции се записват в съответните статии на *група Д. Резерви и друго финансиране*.

Данните за заемите, получени от резиденти, се съставят на база на информация, предоставяна от Министерството на финансите, БНБ, от търговските банки и пряко от предприятията, получили кредити от чужбина. Поради това че последните се отчитат тримесечно пред БНБ, месечните данни по статията *Заеми, Други сектори (пасив)* се ревизират всяко тримесечие.

Статията *Валута и депозити* представя в актива си измененията във валутните депозити на резиденти в чужбина, а в пасива си – измененията в задълженията на търговските банки, опериращи на територията на България, към нерезиденти в местна и чуждестранна валута. Съгласно основните принципи, залегнали в „Ръководство по платежен баланс“ (МВФ, 1993), при отчитане на промените във валутните депозити Българската народна банка елиминира промените в тях, дължащи се на валутнокурсори разлики.

Статията *Други валутни депозити* (подстатия на *Други инвестиции – активи*) показва промените във валутните депозити на населението и частните предприятия в местни търговски банки. Отрицателният знак показва намаление, а положителният – увеличение. Поради усъвършенстване на методологията за съставяне на платежния баланс подстатията *Други валутни депозити* ще отпадне от структурата на платежния баланс на България с публикуването на данните за януари 2003 г. Данните за предходните периоди ще бъдат ревизирани.

Статиите *Други активи* и *Други пасиви* включват осъществените трансакции по разни разчети, непокрити в останалите категории, и натрупаните просрочия на дълг.

#### **Г. Грешки и пропуски**

*Грешки и пропуски* е компенсаторна статия. Тя съществува в представянето на платежния баланс, защото системата за набиране на данни, която Българската народна банка използва, не е затворена, а представлява комбинация от различни източници на информация. За разлика от други статистически отчети, като например паричната статистика, набирането на информацията, необходима за съставяне на платежния баланс, тя не може да се ограничи само до използването на счетоводните отчети на търговските банки като единствен източник на данни.

Колебанията в *Грешки и пропуски*, както в знака, така и в размера, се дължат главно на: 1) ревизии на данните за вноса и износа, 2) усъвършенстване на методологията за съставяне на отделните статии на платежния баланс, и 3) съществуването на обективни ограничения при събиране на информацията по отделни статии на баланса.

#### **Д. Резерви и друго финансиране**

- *Резервните активи* включват тези външни активи, които са на разположение и са контролирани от централната банка (правителството), като се използват за пряко финансиране на дефицити на платежния баланс. Резервните активи включват монетарно злато, специалните права на тираж, резервната позиция при МВФ, валутните активи (включващи валутни депозити и ценни книжа) и другите вземания. Записванията в тази категория се отнасят до трансакциите по активите на управление „Емисионно“ на БНБ. Данните за промените в резервните активи се включват в платежния баланс, като се изчистват от промени вследствие на валутнокурсори разлики.

Тази група в аналитичното представяне на платежния баланс включва също и *Ползвани кредити от МВФ* и статията *Извънредно финансиране*. Извънредното финансиране обхваща кредитите, получени в подкрепа на платежния баланс, както и отсрочени/реструктурирани плащания и плащания на просрочия, произтичащи от проблеми с платежния баланс. В съответствие с методологията за отчитане на операциите по *Извънредното финансиране* („Ръководство по платежен баланс“ (МВФ, 1993, т. 454) платените главници по кредитите, получени в подкрепа на платежния баланс, се отразяват във *Финансовата сметка* в позицията *Други инвестиции – пасиви, Заеми, Държавно управление*.

### III. Периодичност, честота и своевременност на публикациите по платежния баланс

Българската народна банка съставя и публикува месечно платежния баланс. Съгласно своя календар БНБ извършва публикациите в рамките на осем седмици след изтичането на отчетния период.

### IV. Политика на ревизии на данните

Ревизиите на публикуваните оценки на платежния баланс са типични за много системи при набиране на данни за платежния баланс, прилагани в други страни. С публикуването на ревизии потребителите своевременно биват информирани относно актуализираните данни от съответните статии. Политиката на Българската народна банка за ревизии на данните се базира на следните принципи:

- 1) По отношение на ежемесечните данни всяка месечна публикация включва ревизии на данните за последните три месеца, а всяка тримесечна публикация включва ревизии на месечните данни за цялата текуща година.
- 2) При наличие на текущи промени в резултат от събрана допълнителна информация, както и поради елиминирането на грешки Българската народна банка своевременно информира потребителите чрез месечните прессъобщения и бележките към таблицата на платежния баланс.
- 3) Когато се правят значителни ревизии в резултат от промени в методологията за отчитане на определени компоненти на платежния баланс или по други причини, с цел улесняване на своите потребители Българската народна банка ги информира предварително за предстоящите промени.

### V. Разпространение на информацията

Българската народна банка разпространява месечните данни за платежния баланс чрез страницата си в Интернет – <http://www.bnb.bg>.

Данните се публикуват и в месечния „*Информационен бюлетин*“ на Българската народна банка.

Данни за платежния баланс на страната се включват в полугодишните и годишните официални отчети на Българската народна банка. Данните се предоставят на президента на Република България, на министър-председателя, на министъра на икономиката и на министъра на финансите 24 часа преди публикуването на прессъобщението на БНБ.

### VI. Контакти

Въпроси относно методологията, прилагана от Българската народна банка, или във връзка с публикуваните данни по платежния баланс можете да изпращате до Емил Димитров, началник на отдел „Платежен баланс и външен дълг“, по електронна поща на адрес [Dimitrov.E@bnbank.org](mailto:Dimitrov.E@bnbank.org), до Радослава Ганчева, икономист ([Gancheva.R@bnbank.org](mailto:Gancheva.R@bnbank.org)), или по пощата на следния адрес:

Българска народна банка  
 Отдел „Платежен баланс и външен дълг“  
 Пл. „Княз Александър Батенберг“ № 1  
 1000 София, България

### Внос и износ

Данните за вноса и износа на страната са базирани на митническите декларации, като кодовете, използвани в тях, са по „Хармонизираната система за описание и кодиране на стоките“, на Световната митническа организация, въведена през 1988 г. и допълнена през 1992 г.

Износът на страната се отчита по цени FOB, а вносът – по цени CIF, като за нуждите на платежния баланс общият внос се произчислява по цени FOB.

В съответствие със съвместна методология на БНБ и НСИ от 1999 г. вносът и износът се отчитат по системата на *Специална търговия*, като моментът на регистрация на трансакциите е моментът на оформяне на митническите декларации.

За целите на икономическия анализ БНБ публикува таблиците *„Начин на използване“*. Основата за тяхното конструиране са четиризначните кодове по „Хармонизираната система за описание и кодиране на стоките“, групирани от гледна точка на предназначението и крайното използване на съответната стока. Основни принципи при разпределянето на стоките в съответните групи са: от една страна, целта на тяхното използване и, от друга – степента на преработката им. В таблиците *„Основни търговски партньори и региони“* са включени само по-важните страни и региони за износа (вноса) на страната. Критериите за описание на страните партньори са, както следва: *внос* – по страна на произход на стоките; *износ* – по страна на получател на стоката, т. е. последната известна страна, където стоката трябва да бъде доставена. Таблиците *„Основни търговски партньори и начин на използване“* представят разрез на вноса и износа на страната по географски признак и по групи стоки. В таблиците за *„Структура на вноса и износа в оригинални валути“* са показани относителните дялове на различните валути в трансакциите по вноса и износа.

Във всички публикувани таблици износът е отчетен по цени FOB, а вносът – по цени CIF.

На интернет страницата са представени тримесечни и годишни статистически редове за вноса и износа по *„Начин на използване“* и по *„Основни търговски партньори и региони“* от 1995 г., като съществува възможност за търсене по определен период (месец, тримесечие, година) и по група стоки (търговски партньори). Отделно за същия период са публикувани и тримесечни и годишни таблици *„Основни търговски партньори и начин на използване“* и *„Структура на вноса и износа в оригинални валути“*. Месечно се публикуват и данни за вноса и износа за отчетния период, както и анализ на външната търговия за този период.

*Източници* на данните са Агенция „Митници“ и „Информационно обслужване“ АД. Българската народна банка и НСИ получават данните за вноса и износа, допълват ги с друга информация и след това ги обработват.

Съгласно съвместната методология, преди да публикуват данни за вноса и износа, БНБ и НСИ взаимно ги съгласуват. Данните се публикуват до осем седмици след отчетния период.

По принцип БНБ прави месечни ревизии на данните си за последните три месеца, а тримесечно ревизира данните за всички месеци на отчетната година. В случай че получава непълни и/или некачествени данни, БНБ може да извършва и по-чести ревизии на данните за месеците на отчетната година.

Българската народна банка разпространява данните за вноса и изно-

са на страната чрез интернет страницата си – <http://www.bnb.bg>. Данните се публикуват и в месечния „Информационен бюлетин“ на Българската народна банка. Данни за външната търговия на страната се включват в полугодишните и годишните официални отчети на Българската народна банка.

Допълнителна информация по методологията или публикуваните данни за външната търговия и платежния баланс можете да получите от Емил Димитров, началник на отдел „Платежен баланс и външен дълг“, тел. (+359 2) 9145 1243, или на адрес [Dimitrov.E@bnbbank.org](mailto:Dimitrov.E@bnbbank.org), както и от Стоян Хаджиев, експерт, тел. (+359 2) 9145 1969, или на адрес [Hadjiev.S@bnbbank.org](mailto:Hadjiev.S@bnbbank.org).

## Брутен външен дълг

При отчитане на brutния външен дълг на страната Българската народна банка се придържа към международните стандарти и изисквания, заложен в *External Debt Statistics: Guide for Compilers and Users*, November 2001, издание на няколко международни организации<sup>27</sup>, и в „Ръководство по платежен баланс“, МВФ, 5-то издание, 1993 г. Това осигурява, от една страна, международна съпоставимост на данните, а от друга – съпоставимост между информацията за външния дълг с тази на платежния баланс, на международната инвестиционна позиция и на националните сметки. Данните за brutния външен дълг са и важен източник на информация за определени статии от платежния баланс и международната инвестиционна позиция.

Българската народна банка изготвя и разпространява месечни статистически данни за brutния външен дълг в следните две структури:

- по дебитори;
- по кредитори.

При двете класификации публикациите обхващат месечни данни относително: 1) размера на brutния външен дълг; 2) обслужване на brutния външен дълг, и 3) новополучени кредити и депозити.

### I. Счетоводни принципи и стандарти

При изготвяне на статистическите данни по дълга БНБ се придържа към **международната дефиниция за външния дълг** – „Brutният външен дълг към даден момент представлява размерът на текущите и безусловни задължения, изискващи плащане(ия) на главница и/или лихва от дебитора в даден бъдещ момент, които се дължат на нерезиденти от резидентите на дадена икономика.“<sup>28</sup>

Основният критерий за включване на едно задължение към размера на външния дълг на страната е то да бъде **емитирано от резидент и да се дължи към нерезидент**<sup>29</sup>, без значение дали е емитирано на местните или на международните финансови пазари. При трансакциите също се отчитат само сделки, осъществени между резидент и нерезидент. В дълговите таблици БНБ отчита само размера **на реално отпуснатите, а не на договорените траншове**.

Размерът на задълженията се отчита по **номинална, а не по пазарна стойност** дори когато са налице търгуеми дългови инструменти. Brutният външен дълг на България се отчита в щатски долари<sup>30</sup>. В дълга се включват задължения, емитирани в левове и валута, като **преизчисляването им в щатски долари** става по следната схема: 1) чрез валутния курс,

<sup>27</sup> *External Debt Statistics: Guide for Compilers and Users*, Bank for International Settlements, The Commonwealth Secretariat, Eurostat, International Monetary Fund, Organization for Economic Co-operation and Development, The Paris Club Secretariat, The United Nations Conference on Trade and Development, World Bank. Final draft: November 2001.

<sup>28</sup> *External Debt Statistics: Guide for Compilers and Users, Chapter Two, para. 19.*

<sup>29</sup> За дефинициите на резидент и нерезидент вж. „Ръководство по платежен баланс“, МВФ, 5-то издание, 1993 г., пар. 57 – 58, стр. 20.

<sup>30</sup> Данните за 2003 г. ще бъдат публикувани и в евро.

валиден към последния работен ден на отчетния месец – при отчитане на размера на дълга, и 2) чрез средномесечен валутен курс – при отчитане на дълговите трансакции. По този начин за размера на дълга освен реално извършените трансакции влияние оказва и изменението на курсовете на валутите, в които е деноминиран дългът, към щатския долар.

При съставяне на данните по дълга разделението между краткосрочен и дългосрочен дълг се базира на **оригиналния, а не на остатъчният срок до падежа**. В дългосрочния дълг се включват всички задължения с оригинален срок до падежа над 1 година, а в краткосрочния – със срок на падежа 1 година или по-малко. Към размера на краткосрочния дълг се отнасят и просрочията на дължими лихви и главници.

## II. Компоненти на brutния външен дълг

### A. По дебитори

При представянето на дълга по дебитори основното разделение е между публичен и частен дълг. В съответствие с международната методология публичният външен дълг обхваща: 1) дълга на централното правителство, 2) държавногарантирания дълг, 3) дълга на местните органи на управление, и 4) дълга на банки и небанкови предприятия с повече от 50% държавна собственост. В таблиците по външния дълг статиите на раздел **Публичен сектор** обхващат посочените по-горе икономически агенти и са групирани, както следва:

1. **Правителствен дълг** – обхваща дълга на централното правителство. Източник на данни е *Регистърът на държавния и държавногарантирания дълг* на Министерството на финансите (до 31.XII.2002 г. източник на данни бе *Системата за регистриране, обслужване и управление на дълга* на Министерството на финансите и на Българската народна банка). Двете основни подстатии на правителствения дълг са *Заеми* и *Облигации*. В статията *Заеми* се включват всички задължения на централното правителство, които не са секюритизирани с търгуеми ценни книжа. Към този раздел се отнасят също така и кредитите, отпуснати на правителството от МВФ. В подстатията *Облигации* се отчитат задължения на правителството по емитирани от него ценни книжа на международните финансови пазари, като в тази статия се записва целият размер на емисията. Частта от емисията, притежавана от резиденти към края на отчетния период, се отчита с отрицателен знак в статия *Други* на раздел *IV. Други дебитори*. Там се отчитат и държавните ценни книжа, емитирани от правителството на вътрешния пазар и закупени от нерезиденти.

2. **Държавногарантиран дълг** – в този дълг в съответствие с международната методология по статистика на външния дълг БНБ включва заемите с държавни гаранции, отпуснати на бюджетни и небюджетни предприятия. Данните се вземат от *Регистъра на държавния и държавногарантирания дълг* на Министерството на финансите.

3. **Българска народна банка** – включват се оставащите задължения на БНБ към Международния валутен фонд. Поради това че този дълг е държавен, източник за него е *Регистърът на държавния и държавногарантирания дълг* на Министерството на финансите.

4. **Други дебитори** – включват се външните задължения на местни органи на управление, на търговски банки и фирми с преобладаващо държавно участие. В статията *Други* се включва размерът на закупените от нерезиденти ДЦК и се приспадат брейди облигациите, евро облигациите и глобалните облигации, притежавани от резиденти.

Двете подстатии на статията *Местни органи на управление* са *Заеми* и *Облигации*. За разграничение между записите по тези две подстатии се използва същият критерий, както при подстатии на *Правителствения дълг* – т. е. дали има или няма издадени търгуеми ценни книжа. При от-

читане размера на задълженията по подстатията *Облигации* БНБ отчита само тази част от емисията, която към края на отчетния месец е притежание на нерезиденти. Източник на данни са търговските банки.

В статията *Търговски банки* се отчита дългът на търговските банки с преобладаващо държавно участие. Информация за размера и трансакциите по външни заеми се получава месечно директно от търговските банки чрез статистическа форма за техните външни задължения. В подстатията *Депозити* се включват както валутните, така и левовите депозити на нерезиденти в местни банки. При нетно нарастване на депозитите в банковата система това се отчита в таблица *Получени нови кредити и депозити*, а при нетно изтегляне на депозити – в таблицата за обслужване на brutния външен дълг, като изплащане на главница по подстатията *Депозити*.

В статията *Търговски фирми* се отчита дългът на небанкови предприятия с преобладаващо държавно участие. Направено е разграничение между задълженията към преки инвеститори<sup>31</sup> (подстатията *Вътреинофирмени кредити*) и задълженията към други кредитори (подстатията *Други заеми*). Не се включват заемите, за които има поети държавни гаранции, тъй като те се отнасят в статията *Държавногарантиран дълг*. Информацията за финансовите заеми се събира посредством статистическата форма ЧД-2 – *Отчет за задълженията по финансови кредити на местни лица към чуждестранни лица*, която обхваща информация за размера и различните типове трансакции по кредита. Тъй като Валутният закон предвижда тримесечна отчетност на тези задължения, за първите два месеца на всяко тримесечие БНБ публикува данни за небанковите предприятия, които се базират както на предоставените от фирмите планове за погасяване на получените от тях заеми, така и на оценки. В подстатията *Търговски кредити* се отчитат съответните задължения на резиденти към нерезиденти<sup>32</sup>. Информацията за тези задължения се събира от БНБ посредством форма ЧВЗ-1 – *Отчет за задълженията на местни лица към чуждестранни лица*. Поради тримесечната отчетност по тази форма, предвидена от Валутния закон, за първите два месеца на всяко тримесечие БНБ публикува оценки на търговските кредити.

В раздел **Частен сектор** на brutния външен дълг се включват задълженията на банкови и небанкови предприятия с преобладаващо частно участие. Източниците на данни, формата и периодичността, в които се събира информация по двете статии на раздела – *Търговски банки* и *Търговски фирми*, са идентични с едноименните статии на раздел **Публичен сектор**.

### Б. По кредитори

Основното деление при тази класификация е между дългосрочен и краткосрочен дълг, след което следва типът на кредитора – официален или частен. При съпоставяне на данни между двете структури – по дебитори и по кредитори – трябва да се вземе предвид фактът, че един кредитор може да има отпуснати заеми към няколко различни дебитора (например на правителството и на фирми).

Раздел **Дългосрочен дълг**, статията *Официални кредитори* включва две подстатии – *Международни финансови институции* и *Двустранни кредити*. При международните финансови институции на отделен ред са показани само най-големите кредитори, а останалите са обединени в ред *Други*. Подстатията *Двустранни кредити* включва заеми, отпуснати от чужди правителства (ред *Други двустранни кредити*), и дълга към Парижкия клуб и неразсрочения дълг.

<sup>31</sup> БНБ се придържа към международната дефиниция на понятието пряка инвестиция, според която придобиването на 10% или повече от правото на глас при управление на инвестиционното предприятие се счита за установяване на отношение между пряк инвеститор и директно инвестиционно предприятие.

<sup>32</sup> За дефиницията на търговски кредит вж. „Ръководство по платежен баланс“, МВФ, 5-то издание, 1993 г., гл. XX, параграф 414 и „External Debt Statistics: Guide for Compilers and Users“, глава 3, параграф 133.

В статията *Частни кредитори* на отделни редове са посочени задълженията към частни кредитори по отделни типове инструменти, емитирани от резиденти. Задълженията на правителството по емитирани облигации са публикувани на отделни редове, като брейди облигации, евро облигации и глобални облигации. Частта от тях, притежание на резиденти, се включва с отрицателен знак на ред *Други държавни ценни книжа*. Там се отразяват и държавните ценни книжа, емитирани на местния пазар и закупени от нерезиденти. Редът *Други облигации* включва всички останали облигации, емитирани от резиденти и притежавани от нерезиденти. Дългосрочните задължения на търговските банки и на небанковите предприятия към частни кредитори са посочени на редове *На търговски банки* и *На други сектори*.

Раздел **Краткосрочен дълг** има същата структура като тази на дългосрочния дълг, но обхваща единствено задължения с оригинален срок до падежа 1 година или под 1 година.

### **III. Периодичност, честота и своевременност на публикациите по брутния външен дълг**

Българската народна банка съставя и публикува месечни данни за размера и обслужването на брутния външен дълг на страната, както и за новополучените кредити и депозити. Месечно се разпространяват и данни за индикаторите на външния сектор, включително и данни за индикаторите на външния дълг.

Българската народна банка публикува данните съгласно обявения календар. При необходимост от промяна на датата за публикуване банката информира потребителите най-малко една седмица преди предварително определената дата.

### **IV. Политика на ревизии на данните**

Политиката на Българската народна банка за ревизии на данните се базира на следните принципи:

- 1) Всяка месечна публикация включва ревизии на данните за предходните три месеца, а всяка тримесечна публикация включва ревизии на месечните данни за цялата текуща година.
- 2) При наличие на текущи промени в резултат на събрана допълнителна информация, както и поради елиминирането на грешки Българската народна банка своевременно информира потребителите чрез месечните прессъобщения и бележките към таблиците на брутния външен дълг.
- 3) Когато се правят значителни ревизии в резултат на промени в методологията за отчитане на определени компоненти на брутния външен дълг или по други причини с цел улесняване на потребителите си, Българската народна банка информира предварително за предстоящите промени.

### **V. Разпространение на информацията**

Българската народна банка публикува месечните данни за брутния външен дълг на интернет страницата си – <http://www.bnb.bg>. Данните се публикуват и в месечния „Информационен бюлетин“ и в полугодишните и годишните официални отчети на банката. Данните се предоставят на президента на Република България, на министър-председателя, на министъра на икономиката и на министъра на финансите 24 часа преди публикуването на прессъобщението на БНБ.



## VI. Контакти

Въпроси по методологията, прилагана от Българската народна банка, или относно публикуваните данни за брутния външен дълг можете да изпращате на Емил Димитров, началник на отдел „Платежен баланс и външен дълг“, и на Христо Генадиев, икономист, по електронна поща на адрес [Dimitrov.E@bnbank.org](mailto:Dimitrov.E@bnbank.org) и [Guenadiev.H@bnbank.org](mailto:Guenadiev.H@bnbank.org) или по пощата на адрес:

Българска народна банка  
Отдел „Платежен баланс и външен дълг“  
Пл. „Княз Александър Батенберг“ № 1  
1000 София, България

# 3

## Фискален сектор

Информацията за фискалния сектор е групирана в три категории:

- а) операции на сектор *Държавно управление (правителствен сектор)*;
- б) операции на правителството (републикански бюджет);
- в) вътрешен и външен правителствен дълг.

*Фискалният сектор* включва всички министерства, ведомства (агенции), извънбюджетни фондове и други институции на централното управление, органите на местното самоуправление (общините), самостоятелни единици на социалното осигуряване, както и предприятията, финансирани и контролирани от тях.

*Консолидираният държавен бюджет* представя данните за правителствения сектор и обхваща републиканския бюджет, бюджетите на социалното осигуряване, съдебната власт, висшите учебни заведения с правителствено финансиране, БАН, общините, както и извънбюджетните фондове и сметки. Правителственият сектор съответства на институционалния сектор (правителствено равнище) „Държавно управление“ по методологията на Системата на националните сметки (СНС) и Правителствената финансова статистика.

*Републиканският бюджет* обхваща централния републикански бюджет (бюджета на Министерството на финансите), бюджетите на другите министерства и ведомства, областните управи и Сметната палата. Заедно с бюджетите на съдебната власт, висшите учебни заведения с правителствено финансиране, БАН и извънбюджетните им сметки той формира подсектор „Централно правителство“. Той съответства на подсектор (правителствено равнище) „Централно управление“ по методологията на СНС и Правителствената финансова статистика.

# 4

## Реален сектор

Таблиците в реалния сектор се групират в следната последователност:

- а) макроикономически показатели (национални сметки);
- б) пазар на труда;
- в) ценови показатели.

Реалният сектор се състои от няколко групи институционални единици – резиденти на икономическата територия на страната. Това са „нефинансовите предприятия“, чиято основна дейност е производството и па-

зарната реализация на стоки и нефинансови услуги с цел реализиране на печалба; „нетърговските организации, обслужващи домакинствата“, които предоставят стоки и услуги безплатно или по икономически незначими цени; „домакинствата“ – резиденти в страната, независимо от техния вид и размер. Тук са включени и некорпорирани производствени единици, както и тези с едностранно счетоводство – собственост на местни физически лица.

В този раздел на бюлетина са включени данни за:

- *брутния вътрешен продукт* – по компоненти на крайното търсене (по метода на разходите за крайно използване) и по икономически сектори (по производствения метод);

В съответствие с изискванията на СНС данните за БВП са без холдингова печалба, т. е. измененията в неговата стойност, дължащи се на ценови промени, са изключени. Предварителни са данните, небалансирани с окончателните таблици „Ресурс – използване“ на НСИ. Поради промяна в методологията на изчисляването на компонентите „индивидуално потребление на домакинствата“ и „износ (внос) на стоки и услуги“ данните за тях за III тримесечие и за деветмесечието на 1999 г. са само частично съпоставими и сравними със съответните данни за 1997 г., 1998 г. и първото шестмесечие на 1999 г.

- *пазара на труда* – наетите по трудово правоотношение (обществен и частен сектор), динамиката на техния брой (по икономически сектори), броят на безработните (общо, младежи, възрастни) и равнището на безработицата, средната работна заплата на наетите (по форма на собственост и по икономически сектори). От началото на 2001 г. НСИ ще публикува месечните данни за наетите и средната работна заплата през втория месец след края на съответното календарно тримесечие.

- *изменението на потребителските цени* – общо и по основни групи стоки и услуги.

## Решения на УС на БНБ

**23 октомври**

Приема се Наредба № 32 за отчетността и бюджета на синдика на банка в несъстоятелност.

Приема се Наредба № 33 за възнаграждението на синдика в банка в несъстоятелност.

Приема се Наредба № 34 за събиране на информация и извършване на проверки относно дейността на синдика на банка в несъстоятелност.

# Издания на БНБ

## 1

### Периодични издания

Годишни отчети на БНБ  
Annual Reports of the BNB

Отчети на БНБ за януари – юни на съответната година  
Reports, January – June of corresponding year

Информационен бюлетин  
Monthly Bulletin

Пазар на ДЦК  
Government Securities Market

Търговските банки в България  
Commercial Banks in Bulgaria

## 2

### Непериодични издания

Банкови унифицирани стандарти – 7092 и 5392 (1992 г.)  
Банков унифициран стандарт 9098 (1999 г.)  
Банкови нормативни актове  
Банковата система в България (1996 г.)  
Директиви за работа на кредитните институции в ЕС (1995 г., 1997 г.)  
Каталог на българските монети (1991 г.)  
Каталог на чуждестранните банкноти – втора част (1992 г.)  
Наредба за плащанията (1992 г.)  
Сборник документи, издадени от Базелския комитет по банков надзор (1997 г.)  
Справочник на информационните издания и услуги в БНБ (1994 г.)  
Наръчник по банков надзор

120 години Българска народна банка, 1879 – 1999 (1999 г.)  
Каталог на българските банкноти (1999 г.)  
Каталог на българските монети (1999 г.)  
Каталог на художествената колекция на БНБ (1999 г.)

Българска народна банка, сборник документи, 1879 – 1900 (1998 г.)  
Българска народна банка, сборник документи, 1901 – 1914 (1999 г.)  
Българска народна банка, сборник документи, 1915 – 1929 (2001 г.)

Джефри Милър, Стефан Петранов

## 3

### Дискусионни материали

Виктор Йоцов, Николай Неновски,  
Калин Христов, Ива Петрова,  
Борис Петров  
Victor Yotzov, Nikolay Nenovsky,  
Kalin Hristov, Iva Petrova,  
Boris Petrov

**Бр. 1/1998**  
Първата година на Паричния съвет в България

**1/1998**  
The First Year of the Currency Board in Bulgaria

Николай Неновски, Калин Христов  
Nikolay Nenovsky, Kalin Hristov

**Бр. 2/1998**  
Финансова репресия и рационаране на кредита в условията на паричен съвет в България  
**2/1998**  
Financial Repression and Credit Rationing under Currency Board Arrangement for Bulgaria

Добрислав Добрев, Бойко Ценов,  
Петър Добрев, Джон Ърст  
Dobrislav Dobrev, Boyko Tzenov,  
Peter Dobrev, John Ayerst

**Бр. 3/1999**  
Стимули за инвестициите в България: оценка на нетния данъчен ефект върху държавния бюджет  
**3/1999**  
Investment Incentives in Bulgaria: Assessment of the Net Tax Effect on the State Budget

- Николай Неновски,  
Калин Христов, Борис Петров  
Nikolay Nenovsky,  
Kalin Hristov, Boris Petrov**
- Бр. 4/1999**  
Два подхода към кризите на фиксираните курсове  
**4/1999**  
Two Approaches to Fixed Exchange Rate Crises
- Николай Неновски, Борис Петров  
Nikolay Nenovsky, Boris Petrov**
- Бр. 5/1999**  
Моделиране на паричния сектор в България, 1913 – 1945 г.  
**5/1999**  
Monetary Sector Modeling in Bulgaria, 1913 – 1945
- Румен Аврамов  
Roumen Avramov**
- Бр. 6/1999**  
Паричен съвет и финансови кризи – опитът на България  
**6/1999**  
The Role of a Currency Board in Financial Crises: The Case of Bulgaria
- Zdravko Balyozov**
- 7/1999**  
The Bulgarian Financial Crisis of 1996 – 1997
- Николай Неновски  
Nikolay Nenovsky**
- Бр. 8/1999**  
Икономическата философия на Фридрих Хайек (100 години от рождението му)  
**8/1999**  
The Economic Philosophy of Friedrich Hayek (The Centenary of His Birth)
- Добрислав Добрев  
Dobrislav Dobrev**
- Бр. 9/1999**  
Паричният съвет в България: устройство, особености и управление на валутния резерв  
**9/1999**  
The Currency Board in Bulgaria: Design, Peculiarities and Management of Foreign Exchange Cover
- Николай Неновски, Калин Христов  
Nikolay Nenovsky, Kalin Hristov**
- Бр. 10/1999**  
Паричните режими и реалната икономика  
(Емпиричен тест преди и след въвеждането на паричен съвет в България)  
**10/1999**  
Monetary Regimes and the Real Economy  
(Empirical Tests before and after the Introduction of the Currency Board in Bulgaria)
- Jeffrey B. Miller**
- 11/1999**  
The Currency Board in Bulgaria: The First Two Years
- Nina Budina, Tzvetan Manchev**
- 12/2000**  
Fundamentals in Bulgarian Brady Bonds: Price Dynamics
- Николай Неновски, Калин Христов  
Nikolay Nenovsky, Kalin Hristov**
- Бр. 13/2000**  
Изследване на парите в обращение след въвеждането на паричния съвет в България  
(транзакционно търсене, натрупване, скрита икономика)  
**13/2000**  
Currency Circulation after Currency Board Introduction in Bulgaria (Transactions Demand, Hoarding, Shadow Economy)
- Виктор Йоцов  
Victor Yotzov**
- Бр. 14/2000**  
Макроикономическите модели на Международния валутен фонд и Световната банка  
(анализ на теоретичните подходи и оценка на ефективността от прилагането им в България)  
**14/2000**  
Macroeconomic Models of the International Monetary Fund and the World Bank  
(Analysis of Theoretical Approaches and Evaluation of Their Effective Implementation in Bulgaria)
- Борис Петров  
Boris Petrov**
- Бр. 15/2000**  
Динамика на банковите резерви при паричния съвет в България  
**15/2000**  
Bank Reserve Dynamics under Currency Board Arrangement for Bulgaria
- Виктор Йоцов  
Victor Yotzov**
- Бр. 16/2000**  
Един възможен подход за изграждане на симулационен макроикономически модел на България  
**16/2000**  
A Possible Approach to Simulate Macroeconomic Development of Bulgaria

<b>Маргарита Пранджева</b>	<b>Бр. 17/2001</b> Надзор на консолидирана основа
<b>Николай Неновски, Дарина Колева</b> <b>Nikolay Nenovsky, Darina Koleva</b>	<b>Бр. 18/2000</b> Ригидност (негъвкавост) на реалните работни заплати и избор на паричен режим <b>18/2001</b> Real Wage Rigidity and the Monetary Regime Choice
<b>Jeffrey Miller, Stefan Petranov</b>	<b>19/2001</b> The Financial System in the Bulgarian Economy
<b>Michael Berlemann</b>	<b>20/2002</b> Forecasting Inflation via Electronic Markets Results from a Prototype Experiment
<b>Мирослав Неделчев</b>	<b>Бр. 21/2002</b> Корпоративен имидж на търговските банки (1996 – 1997)
<b>Kalin Hristov</b>	<b>22/2002</b> Fundamental Equilibrium Exchange Rates and Currency Boards: Evidence from Argentina and Estonia in the 90's
<b>Калин Христов, Михаил Михайлов</b>	<b>Бр. 23/2002</b> Кредитна активност на търговските банки и ратиониране на кредитния пазар в България
<b>Георги Чукалев</b>	<b>Бр. 24/2002</b> Ефектът Balassa – Samuelson в България
<b>Станислав Нацев,</b> <b>Начко Стайков, Филко Розов</b> <b>Stanislav Natzev,</b> <b>Nachko Staykov, Filko Rosov</b>	<b>Бр. 25/2002</b> Пари и парични задължения: същност, уговаряне, изпълнение <b>25/2002</b> Money and Monetary Obligations: Nature, Stipulation, Fulfilment
<b>Иван Костов, Яна Костова</b> <b>Ivan Kostov, Jana Kostova</b>	<b>Бр. 26/2002</b> Относно едностранната „евроизация“ на България <b>26/2002</b> Regarding the Unilateral Euroization of Bulgaria
<b>Мартин Заимов, Калин Христов</b> <b>Martin Zaimov, Kalin Hristov</b>	<b>Бр. 27/2002</b> Паричната политика и икономиката: петте години на българския паричен съвет <b>27/2002</b> Shadowing the Euro: Bulgaria's Monetary Policy Five Years on
<b>Nikolay Nenovsky</b>	<b>28/2002</b> Improving Monetary Theory in Post-communist Countries – Looking Back to Cantillon
<b>Николай Неновски,</b> <b>Калина Димитрова</b>	<b>Бр. 29/2003</b> Дуална инфлация в условията на паричен съвет. Предизвикателства пред присъединяването на България към ЕС
<b>Andreas Freytag</b>	<b>30/2003</b> Exchange Rate Arrangements, Economic Policy and Inflation: Empirical Evidence for Latin America
<b>Stacie Beck,</b> <b>Jeffrey B. Miller, Mohsen Saad</b>	<b>31/2003</b> Inflation and the Bulgarian Currency Board
<b>Nikolay Nenovsky,</b> <b>Evgeni Peev, Todor Yalamov</b>	<b>32/2003</b> Banks – Firms Nexus under the Currency Board: Empirical Evidence from Bulgaria
<b>Калин Христов, Михаил Михайлов</b>	<b>Бр. 33/2003</b> Моделране на инфлацията в България
<b>Konstantin Pashev</b>	<b>34/2003</b> Competitiveness of the Bulgarian Economy
<b>Jean Baptiste Desquilbet,</b> <b>Nikolay Nenovsky</b>	<b>35/2003</b> Exploring the Currency Board Mechanics: a Basic Formal Model

## 4

**Информация, предлагана чрез Пресцентъра на БНБ**

Обменни курсове на чуждестранни валути към българския лев

- Търговски курс на златото
- Обеми на търгувана валута на междубанковия валутен пазар (всекидневна информация)

Седмичен баланс на управление „Емисионно“

- Месечен баланс на управление „Емисионно“
- Месечен баланс на управление „Банково“

Седмична статистическа информация

Платежен баланс (месечна информация)

- Директни инвестиции в България (тримесечна информация)
- Външна търговия – внос и износ по основни търговски партньори и региони и по начин на използване (месечна информация)
- Структура на вноса и износа в оригинални валути (тримесечна информация)

Информация за предстоящи аукциони на ДЦК

- Резултати от проведени аукциони на ДЦК (седмична информация)

Съобщение за цените за продажба на граждани на ДЦК (всекидневна информация)

Месечен баланс на банковата система

- Месечен отчет за приходите и разходите на банковата система

Пазар на държавни ценни книжа (всекидневен бюлетин)

- Справка за сделките с ДЦК на вторичния междубанков пазар (всекидневна информация)

Брутен външен дълг – по дебитори и по кредитори – размер, обслужване, получени нови кредити и депозити, дългови индикатори (месечна информация)

Тримесечна справка за номиналния строеж на емисията от банкноти и монети

Обобщена справка за депозитите в левове и валута на търговските банки (полугодишна информация)

Информация за платежната система

Съобщения на Пресцентъра на БНБ, съобщения за ОЛП

# Адреси на търговските банки

(към 21 ноември 2003 г.)

## Банки с лицензия за извършване на банкови сделки в страната и в чужбина

### Банка ДСК

ул. „Московска“ № 19  
1000 София  
тел. 02/9391220  
код **30093004**

### Банка Запад – Изток

бул. „Драган Цанков“ № 36  
СТЦ – Интерпред, бл. Б, № 105  
1421 София  
тел. 02/9702415/2420  
код **31093106**

### БНП Париба, България

бул. „Цар Освободител“ № 2  
1000 София  
тел. 02/9218640; 9218650  
код **44094402**

### Булбанк

пл. „Света Неделя“ № 7  
1040 София  
тел. 02/9232111  
код **62196214**

### Българо-американска кредитна банка

ул. „Кракра“ № 16  
1504 София  
тел. 02/9658358  
код **16091603**

### Българска пощенска банка

пл. „България“ № 1  
1414 София  
тел. 02/9632096; 9632104; 9632105  
код **92099203**

### Демирбанк, България

бул. „Цар Освободител“ № 8  
1000 София  
тел. 02/9894444  
код **24092400**

### Евробанк

бул. „Черни връх“ № 43  
1407 София  
тел. 02/9690760  
код **17091705**

### Инвестбанк

(бивша Нефтинвестбанк)  
ул. „Георги С. Раковски“ № 155  
1000 София  
тел. 02/9817734; 9816938; 9817376  
код **12091206**

### Корпоративна търговска банка

ул. „Граф Игнатиев“ № 10  
1000 София  
тел. 02/9809362  
код **22092207**

### Международна банка за търговия и развитие

ул. „Иван Вазов“ № 2  
1000 София  
тел. 02/9806085; 9864147; 9871516  
код **89098905**

### Насърчителна банка

ул. „Дякон Игнатий“ № 1  
1040 София  
тел. 02/9306333  
код **62096200**

### Обединена българска банка

ул. „Света София“ № 5  
1040 София  
тел. 02/8112800  
код **20092003**

### Общинска банка

ул. „Врабча“ № 6  
1000 София  
тел. 02/9300111  
код **13091308**

### Прокредит банк

бул. „Христо Ботев“ № 131  
1233 София  
тел. 02/9217104, 9217105  
код **23092309**

### Първа източна международна банка

бул. „Тодор Александров“ № 81 – 83  
1000 София  
тел. 02/8120111; 9204303  
код **47094708**

### Първа инвестиционна банка

ул. „Стефан Караджа“ № 10  
1000 София  
тел. 02/91001  
код **15091501**

### Райфайзенбанк, България

ул. „Николай Гогол“ № 18 – 20  
1504 София  
тел. 02/91985101  
код **15591550**

### Росексимбанк

бул. „Дондуков“ № 4 – 6  
1000 София  
тел. 02/9802538  
код **32093208**

### СЖ Експресбанк

бул. „Владислав Варненчик“ № 92  
9000 Варна  
тел. 052/6600; 02/9370476  
код **40094005**

### Стопанска и инвестиционна банка (Сибанк)

ул. „Славянска“ № 2  
1000 София  
тел. 02/9399111; 9399240  
код **88898882**

### ТБ „Алианц България“

(бивша ТБ „България-инвест“)  
бул. „Княгиня Мария-Луиза“ № 79  
1202 София  
тел. 02/9885488  
код **56195610**

### ТБ „Биохим“

ул. „Иван Вазов“ № 1  
1040 София  
тел. 02/9269210  
код **66096608**

### ТБ „Хеброс“

бул. „Цар Борис III  
Обединител“ № 37  
4018 Пловдив  
тел. 032/631876; 628870  
код **80098009**

### Токуда банк

ул. „Райко Даскалов“ № 13А  
4000 Пловдив  
тел. 032/631414; 02/9810167  
код **26092604**

### Търговска банка на Гърция, България

ул. „Лайош Кошут“ № 4  
1606 София  
тел. 02/9171717  
код **48094800**

### Централна кооперативна банка

ул. „Георги С. Раковски“ № 103  
1000 София  
тел. 02/9266266  
код **79097904**

### ЧПБ „Тексим“

бул. „Княгиня Мария-Луиза“ № 107  
1000 София  
тел. 02/8333240; 9314038; 9318038  
код **54595451**

### Юнионбанк

ул. „Дамян Груев“ № 10 – 12  
1606 София  
тел. 02/9153333; 9876002; 9879535  
код **19591957**

**Клонове на чуждестранни банки**

**Алфа банка**  
**клон София**  
пл. „Народно събрание“ № 11  
1000 София  
тел. 02/9816554  
код **89898984**

**ИНГ банк Н. В.**  
**клон София**  
ул. „Емил Берсински“ № 12  
1000 София  
тел. 02/9176400  
код **14591458**

**Ситибанк Н. А.**  
**клон София**  
бул. „Княгиня Мария-Луиза“ № 2,  
ЦУМ, ет. 5  
1202 София  
тел. 02/9175100; 9175101; 9175102  
код **25092502**

**Банка Пиреос**  
**клон София**  
бул. „Витоша“ № 3  
1000 София  
тел. 02/9808903; 9805654  
код **19091909**

**Национална банка на Гърция**  
**клон София**  
ул. „Георги С. Раковски“ № 96  
1000 София  
тел. 02/9815010; 9802996  
код **19991991**

**Те-Дже зираат банкась**  
**клон София**  
пл. „Света Неделя“ № 19  
1000 София  
тел. 02/9800087  
код **35093503**