

**БЪЛГАРСКА НАРОДНА БАНКА**

**Информационен бюлетин**

Брой 12/2003 г.

**Съдържание**

**Графики**

Финансов сектор	5
Външен сектор	14
Фискален сектор	16
Реален сектор	17

**Таблицы**

Финансов сектор	22
Външен сектор	91
Фискален сектор	130
Реален сектор	132

**Методологически бележки**

Финансов сектор	136
Външен сектор	154
Фискален сектор	165
Реален сектор	165

**Решения на УС на БНБ** 166

**Издания на БНБ** 167

**Адреси на търговските банки** 171

**Абревиатури**

БКК	–	Банкова консолидационна компания
ДЦК	–	държавни ценни книжа
ЕАСТ	–	Европейска асоциация за свободна търговия
ЕБВР	–	Европейска банка за възстановяване и развитие
ЕИБ	–	Европейска инвестиционна банка
ЕС	–	Европейски съюз
ЕЦБ	–	Европейска централна банка
ЗУНК	–	Закон за уреждане на необслужваните кредити, договорени до 31 декември 1990 г.
ИИЦ на МФ	–	Информационно-изчислителен център на МФ
ЛИБОР	–	лондонски междубанков лихвен процент
М1	–	тесни пари
М2	–	М1 и квазипари
М3	–	широки пари
МВФ	–	Международен валутен фонд
МС	–	Министерски съвет
МФ	–	Министерство на финансите
НБФИ	–	небанкови финансови институции
НСЗ	–	Национална служба по заетостта
НСИ	–	Национален статистически институт
ОИСР	–	Организация за икономическо сътрудничество и развитие
ОЛП	–	основен лихвен процент
ПМС	–	постановления на Министерския съвет
СНС	–	Система на националните сметки
СПТ	–	специални права на тираж
ТБ	–	търговски банки
ЦЕФТА	–	Централноевропейска асоциация за свободна търговия
CIF	–	Cost, Insurance, Freight
DISCs	–	Discount Bonds – облигации с отстъпка
ESA'95	–	European System of Accounts, 1995
ЕЦБ	–	Европейска централна банка
FLIRBs	–	Front-Loaded Interest Reduction Bonds – облигации с първоначално намалени лихви
FOB	–	Free on Board
GDDS	–	General Data Dissemination System
IABs	–	Interest Arrears Bonds – облигации за неплатени лихви
SDDS	–	Special Data Dissemination Standard
SNA'93	–	System of National Accounts, 1993

© Българска народна банка, 2003

**ISSN 1310 – 3059**

Материалите са получени за редакционна обработка на 16 февруари 2004 г.

Информацията, публикувана в бюлетина, може да се ползва без специално разрешение, единствено с изричното позоваване на източника.

# Графики

## 1

### Финансов сектор

1.1. Брутни валутни резерви (активи на управление „Емисионно“)	5
1.2. Чуждестранни активи и пасиви на банковия сектор	5
1.3. Вътрешен кредит на банковия сектор	5
1.4. Динамика на компонентите на вътрешния кредит (без вземанията от домакинствата)	6
1.5. Динамика на вземанията на банковия сектор от домакинствата	6
1.6. Депозити по сектори	6
1.7. Динамика на депозитите по сектори	7
1.8. Депозити по видове	7
1.9. Динамика на депозитите по видове	7
1.10. Парични агрегати	8
1.11. Динамика на паричните агрегати	8
1.12. Широки пари	8
1.13. Паричен мултипликатор и неговите компоненти	9
1.14. Междубанков паричен пазар	9
1.15. Банков валутен пазар	9
1.16. Лихвени проценти на междубанковия паричен пазар	10
1.17. Лихвени проценти по краткосрочни кредити и ДЦК	10
1.18. Лихвени проценти по краткосрочни и дългосрочни левови кредити	10
1.19. Номинални месечни лихвени проценти	11
1.20. Реални месечни лихвени проценти	11
1.21. Лихвен диференциал между годишната доходност на тримесечните ДЦК и тримесечния ЛИБОР за еврото	11
1.22. Среднопретеглени цени на деноминираните в щатски долари ДЦК, емитирани по реда на чл. 5 от ЗУНК	12
1.23. Котировки на българските брейди облигации	12
1.23.1. Спред „купува – продава“ на FLIRBs	12
1.23.2. Спред „купува – продава“ на DISCs	12
1.23.3. Спред „купува – продава“ на IABs	13
1.24. Индекси на средните пазарни цени на брейди облигациите	13
1.25. Индекси на средните пазарни цени на евро облигациите и глобалните облигации	13

## 2

### Външен сектор

2.1. Платежен баланс	14
2.1.1. Текуща сметка	14
2.1.2. Капиталова и финансова сметка	14
2.2. Брутен външен дълг	14
2.3. Дългови индикатори	15
2.3.1. Брутен външен дълг	15
2.3.2. Обслужване на външния дълг	15
2.4. Валутен курс на лева към щатския долар	15

## 3

### Фискален сектор

- 3.1. Финансиране на бюджетния дефицит ..... 16
- 3.2. Изпълнение на републиканския бюджет ..... 16

## 4

### Реален сектор

- 4.1. Безработица ..... 17
- 4.2. Динамика на средната месечна работна заплата ..... 17
- 4.3. Изменение на потребителските цени по месеци  
спрямо предходния месец ..... 17
- 4.4. Изменение на потребителските цени по месеци  
спрямо съответния месец на предходната година ..... 18

# 1 Финансов сектор

## 1.1. Брутни валутни резерви (активи на управление „Емисионно“)

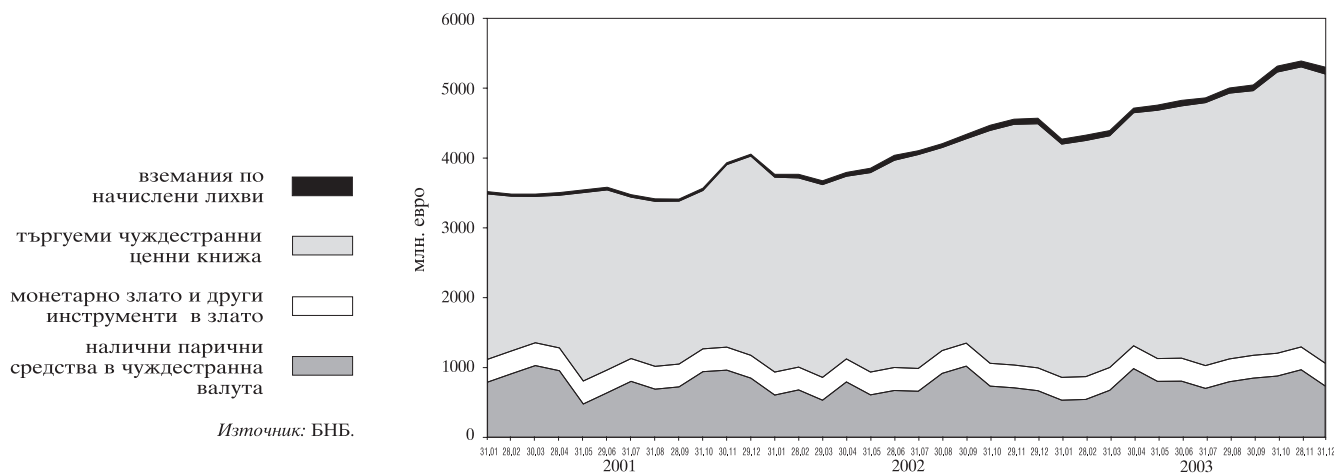

## 1.2. Чуждестранни активи и пасиви на банковия сектор

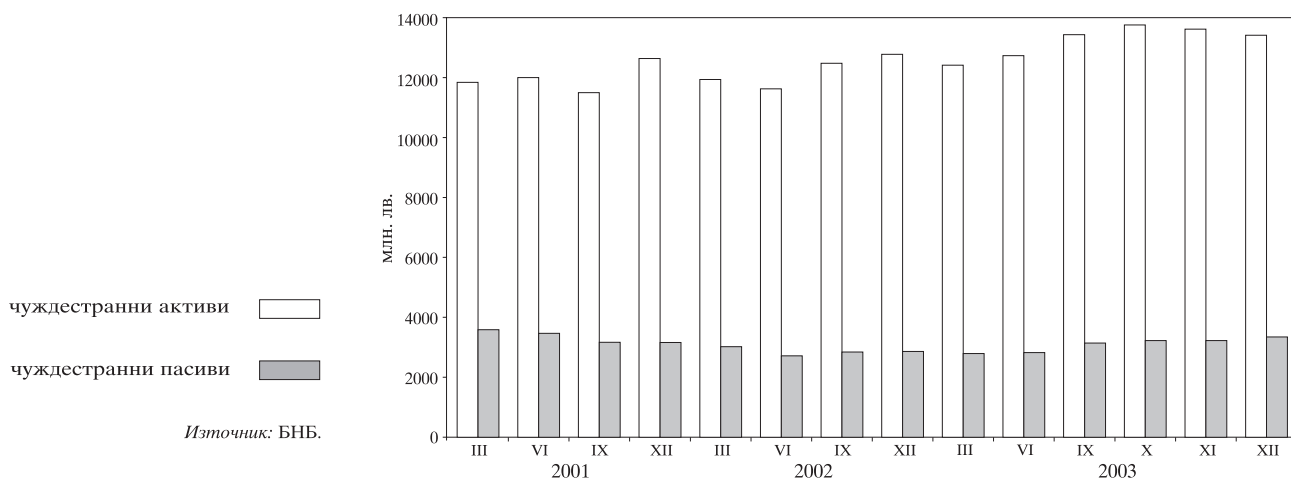

## 1.3. Вътрешен кредит на банковия сектор

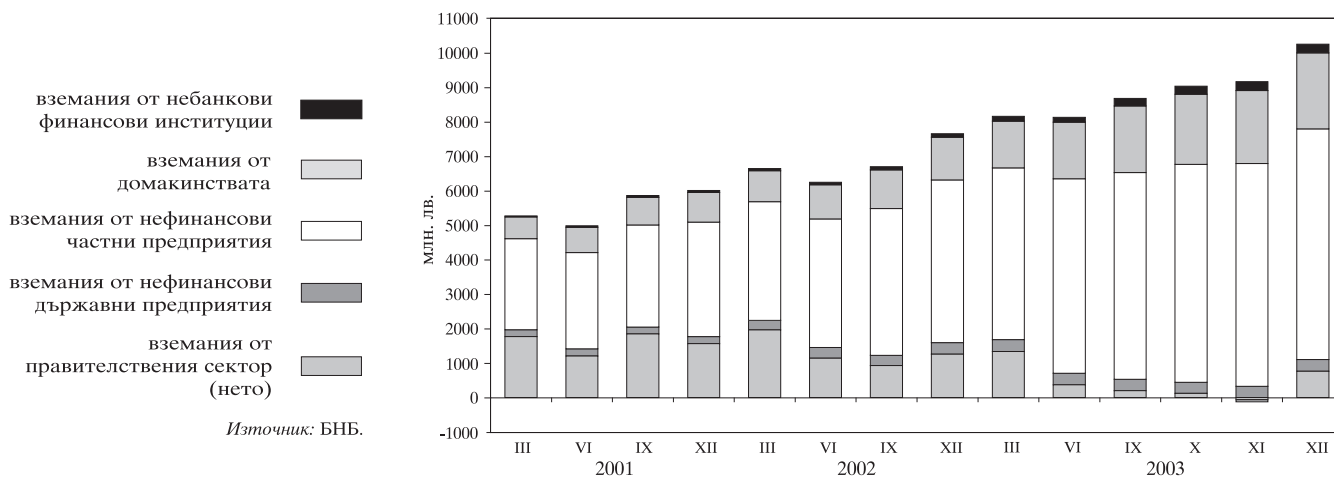

### 1.4. Динамика на компонентите на вътрешния кредит (без вземанията от домакинствата)

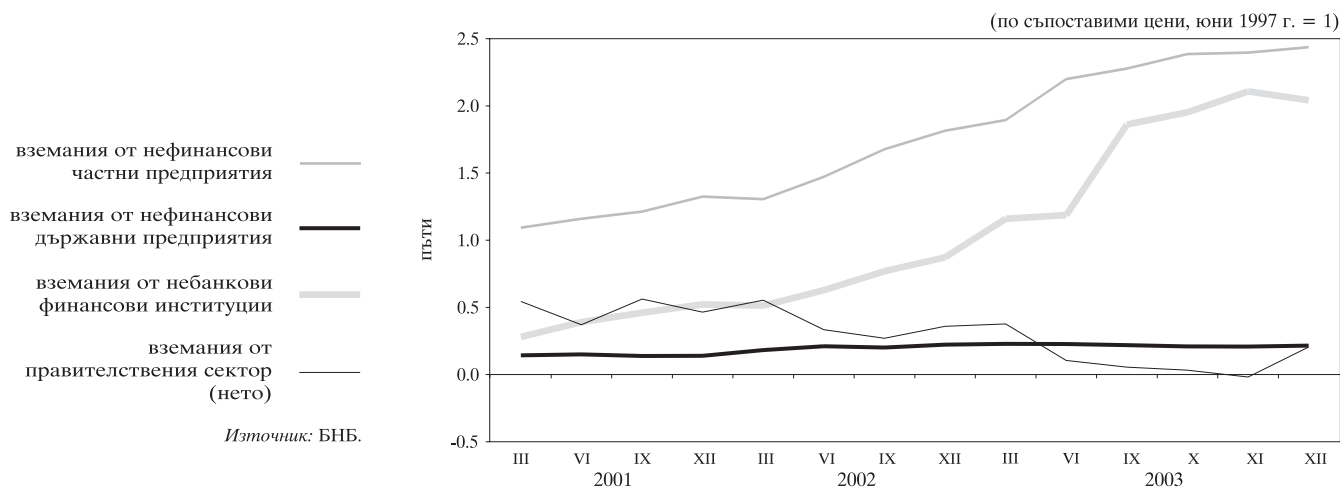

### 1.5. Динамика на вземанията на банковия сектор от домакинствата

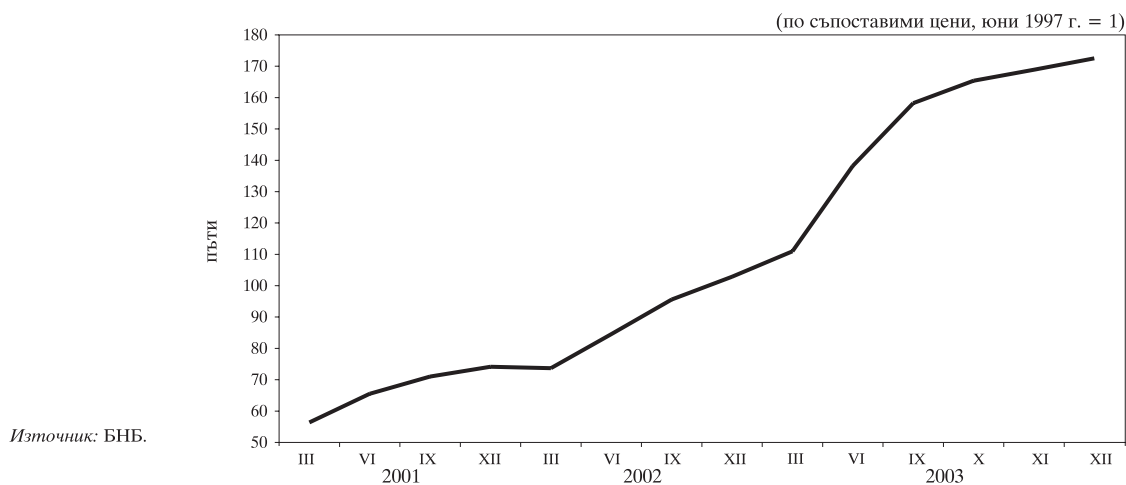

### 1.6. Депозити по сектори

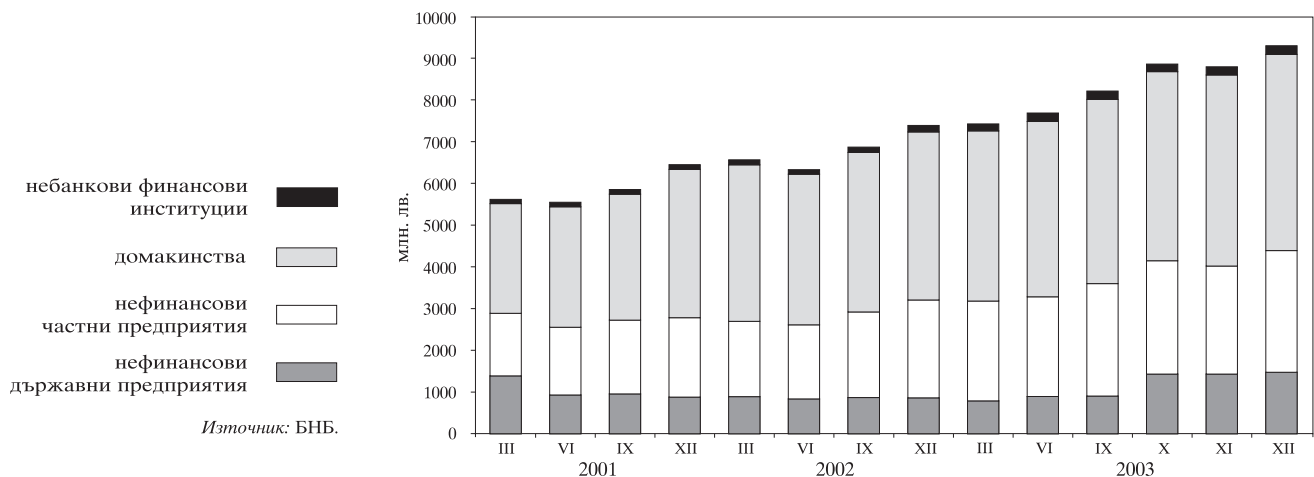

### 1.7. Динамика на депозитите по сектори

(по съпоставими цени, юни 1997 г. = 1)

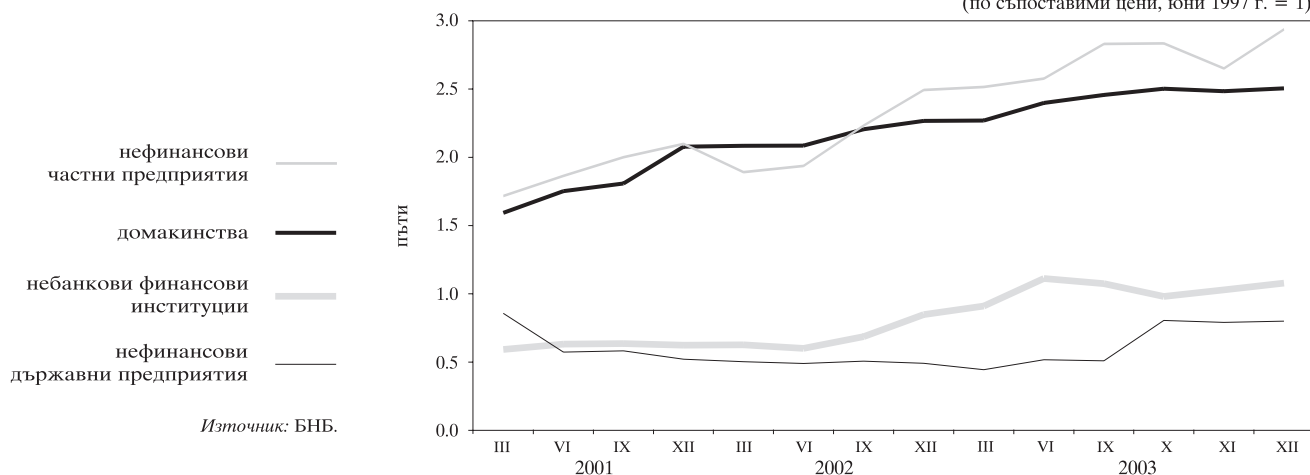

### 1.8. Депозити по видове

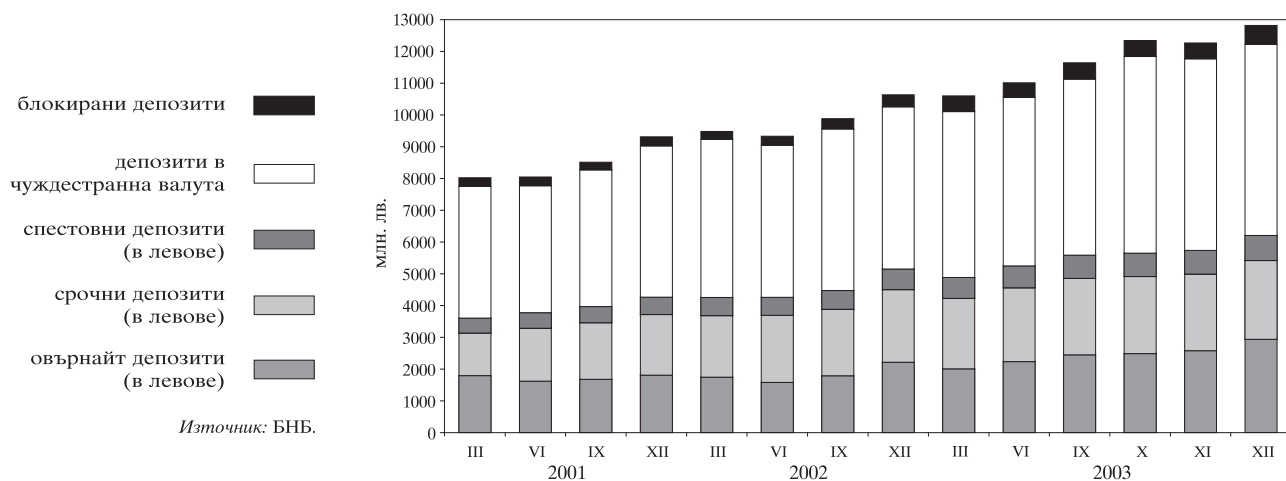

### 1.9. Динамика на депозитите по видове

(по съпоставими цени, юни 1997 г. = 1)

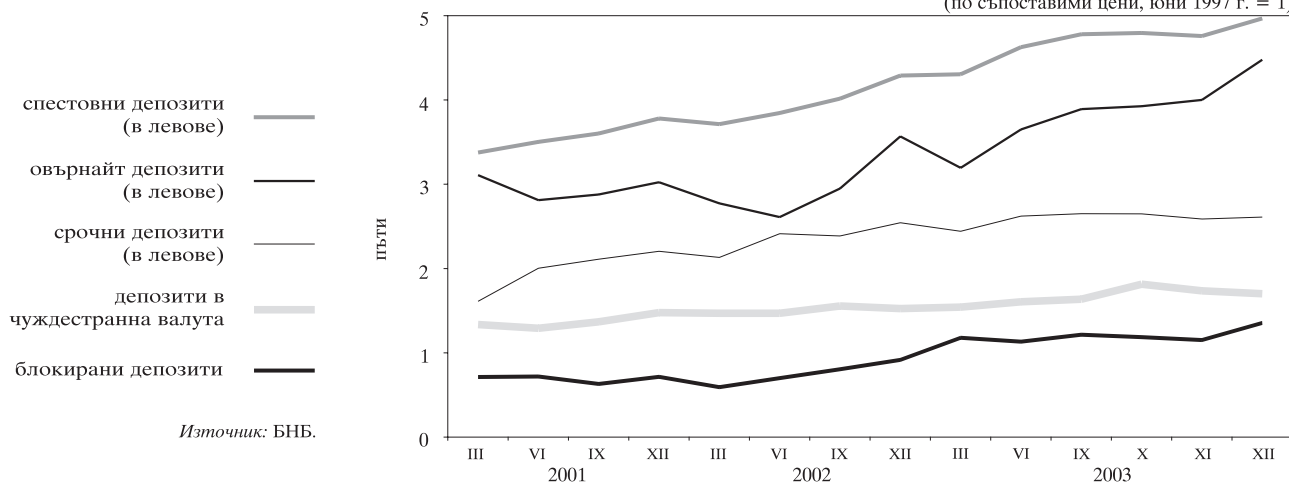

### 1.10. Парични агрегати

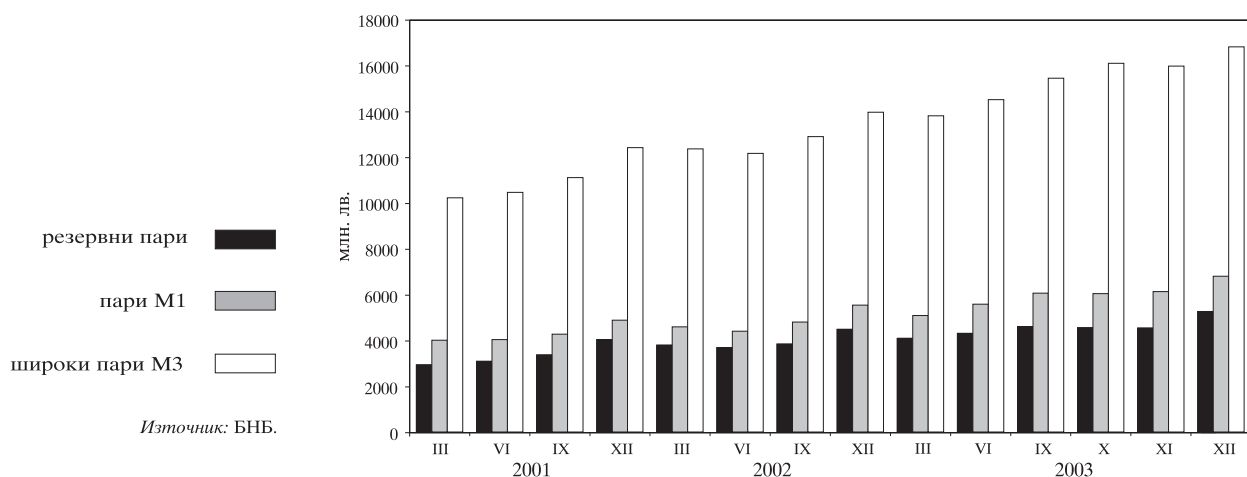

### 1.11. Динамика на паричните агрегати

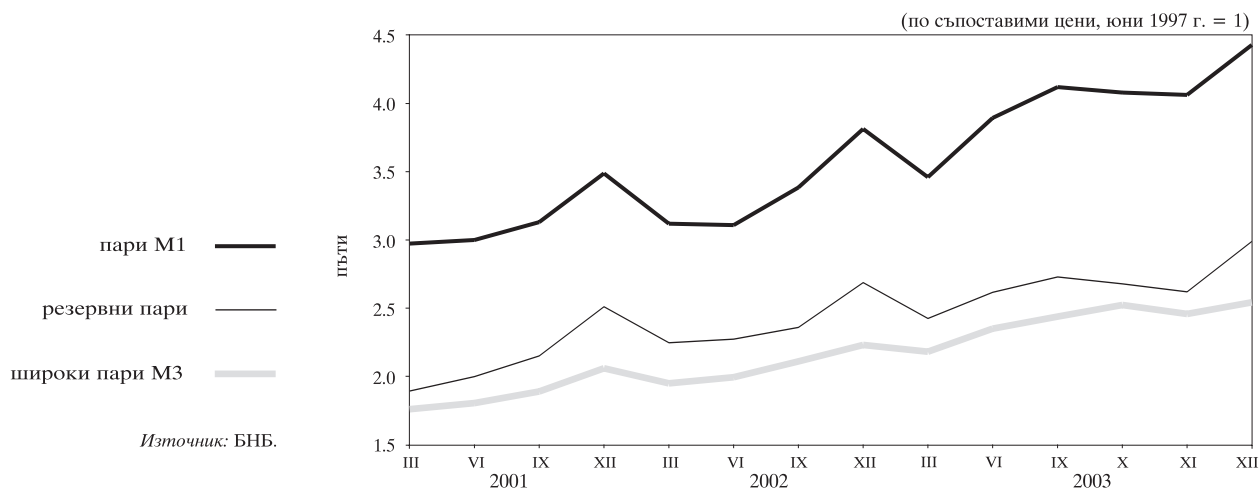

### 1.12. Широки пари

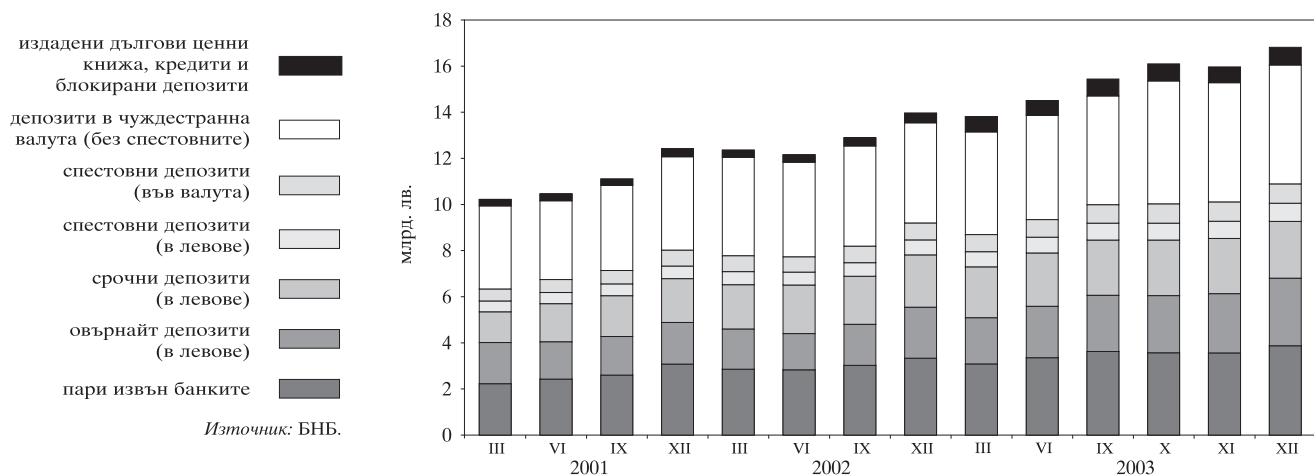



### 1.13. Паричен мултипликатор и неговите компоненти

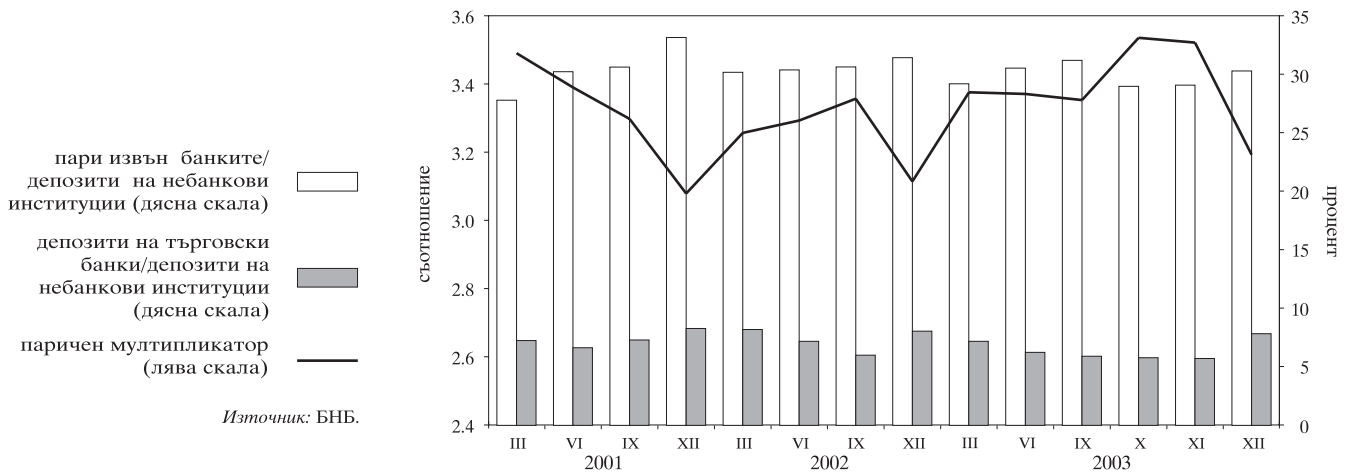

### 1.14. Междубанков паричен пазар

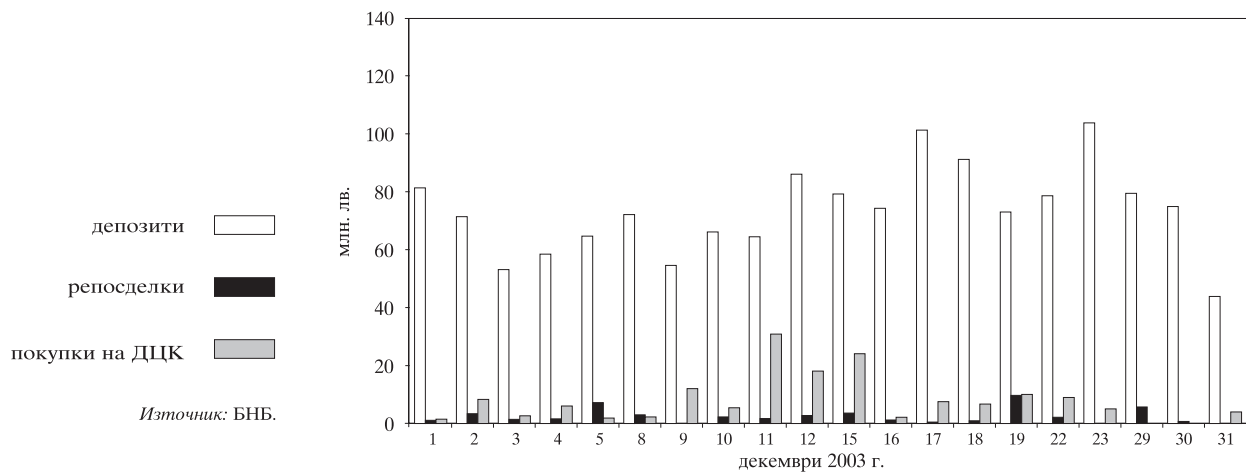

### 1.15. Банков валутен пазар

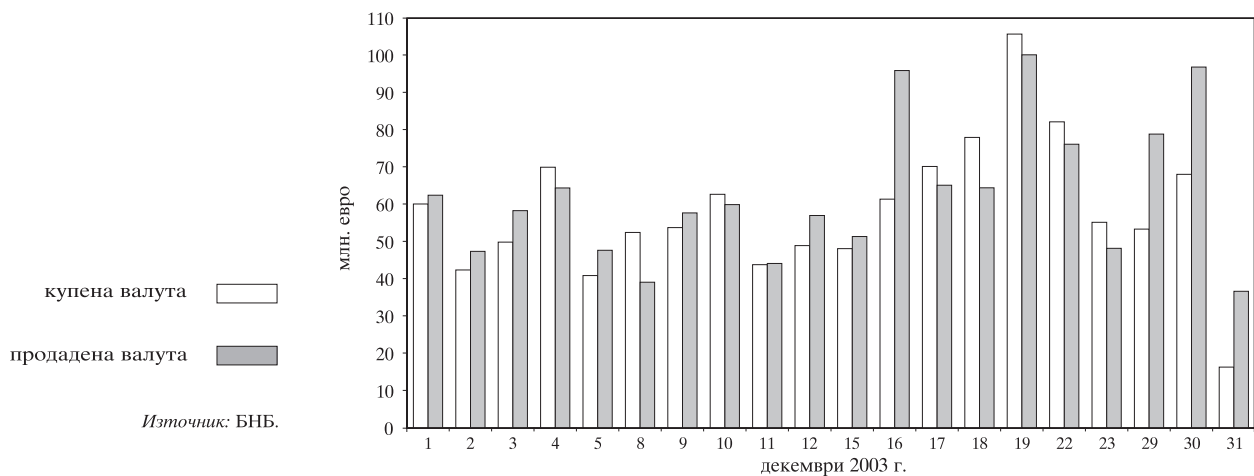

**1.16. Лихвени проценти на междубанковия паричен пазар**

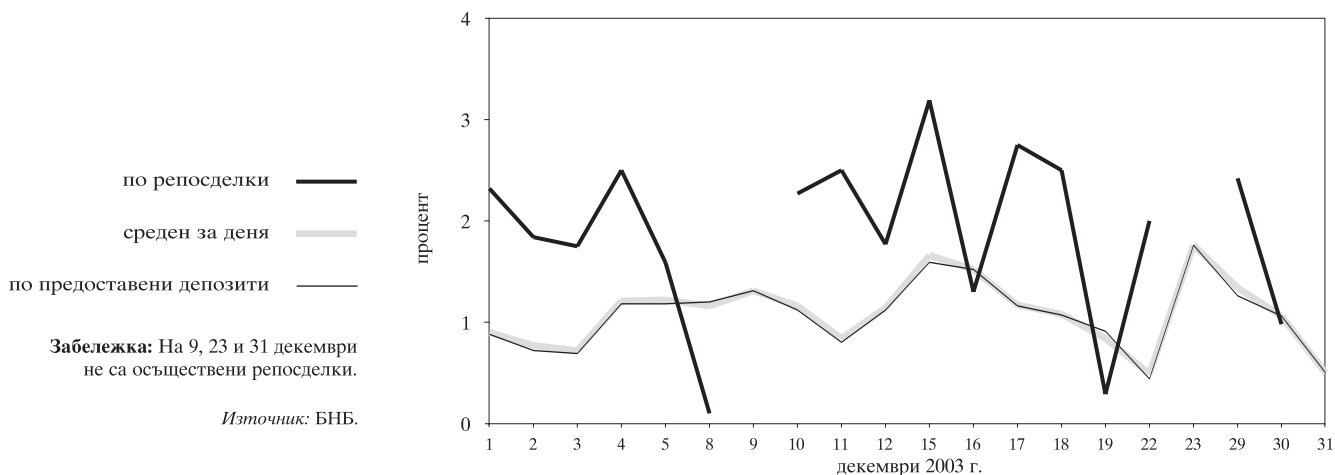

**1.17. Лихвени проценти по краткосрочни кредити и ДЦК**

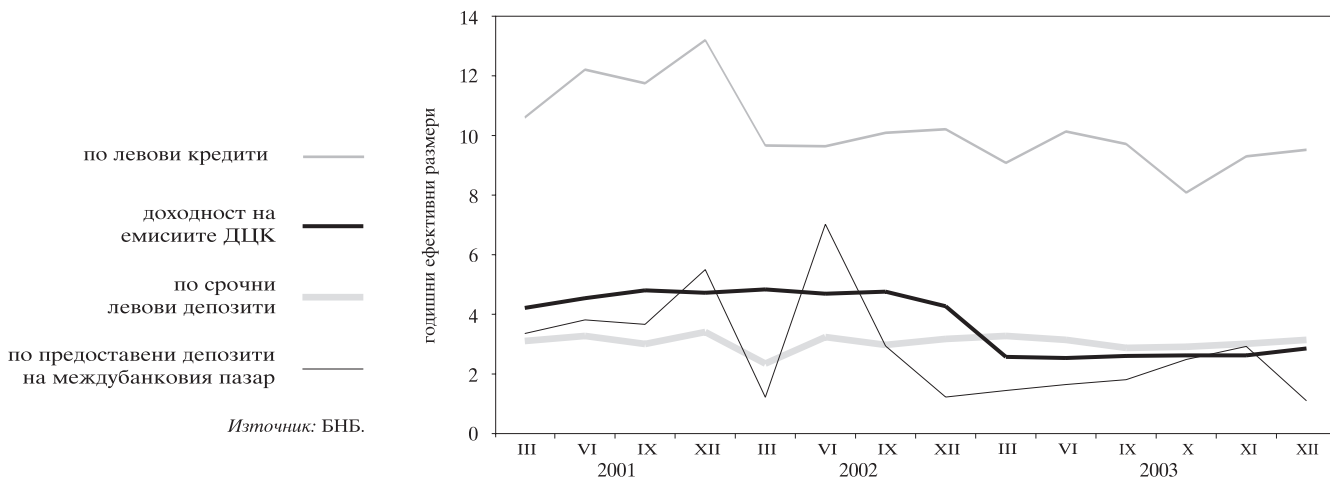

**1.18. Лихвени проценти по краткосрочни и дългосрочни левови кредити**

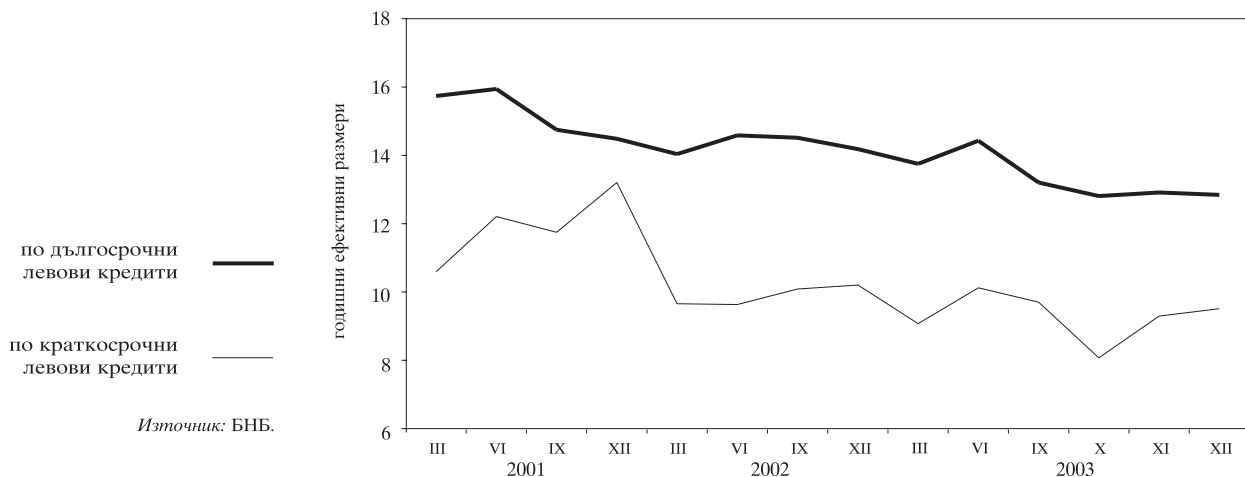

**1.19. Номинални месечни лихвени проценти**

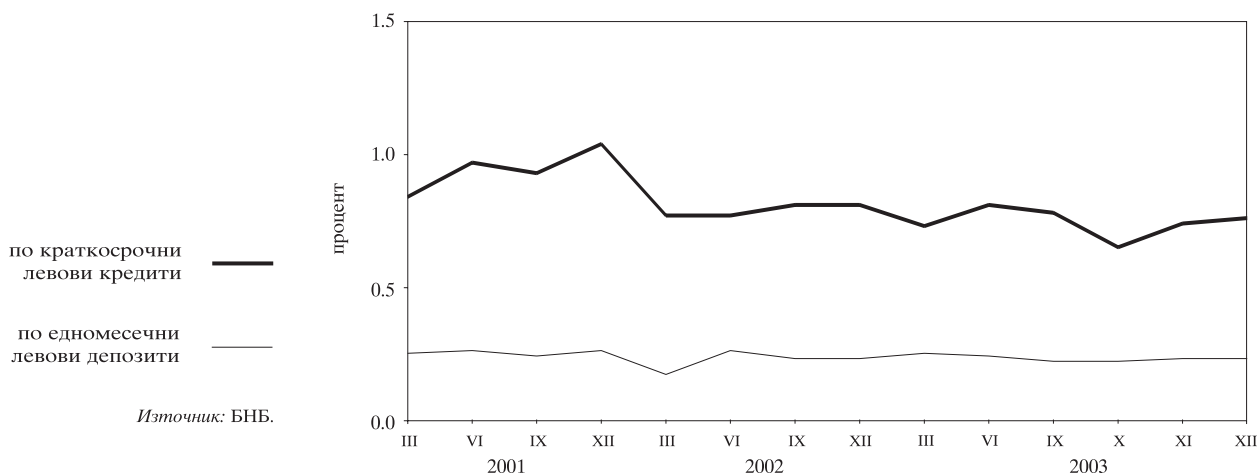

**1.20. Реални месечни лихвени проценти**

(дефлирани с индекса на потребителските цени)

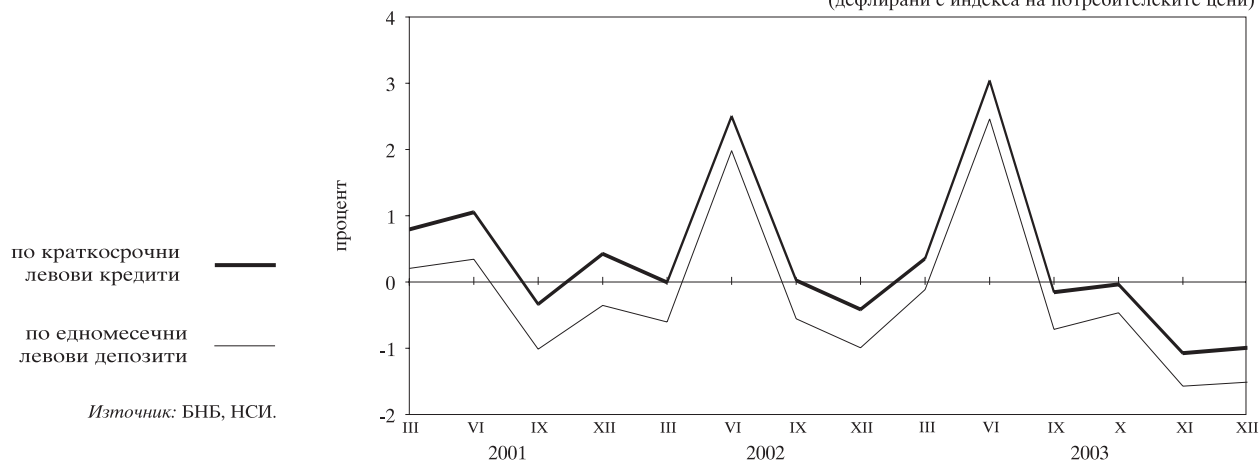

**1.21. Лихвен диференциал между годишната доходност на тримесечните ДЦК и тримесечния ЛИБОР за еврото**

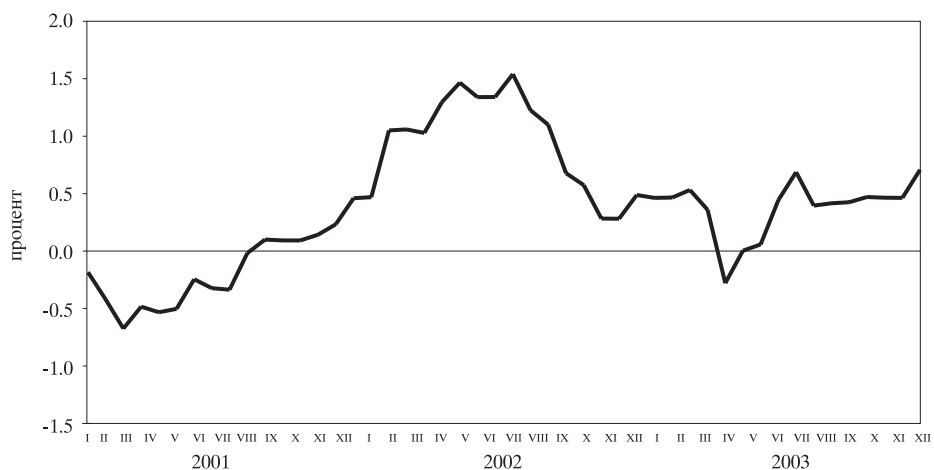

**1.22. Среднопретеглени цени на деноминирани в щатски долари ДЦК, емитирани по реда на чл. 5 от ЗУНК**

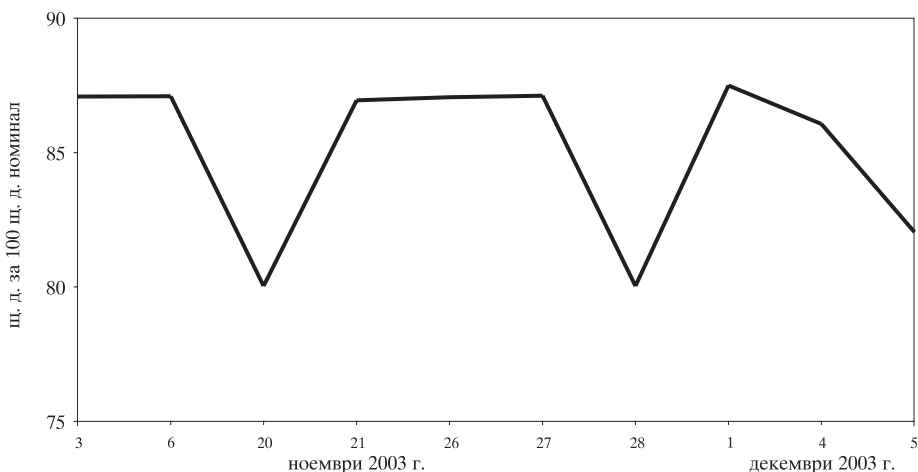

Източник: БНБ.

**1.23. Котировки на българските брейди облигации**

**1.23.1. Сред „купува – продава“ на FLIRBs**

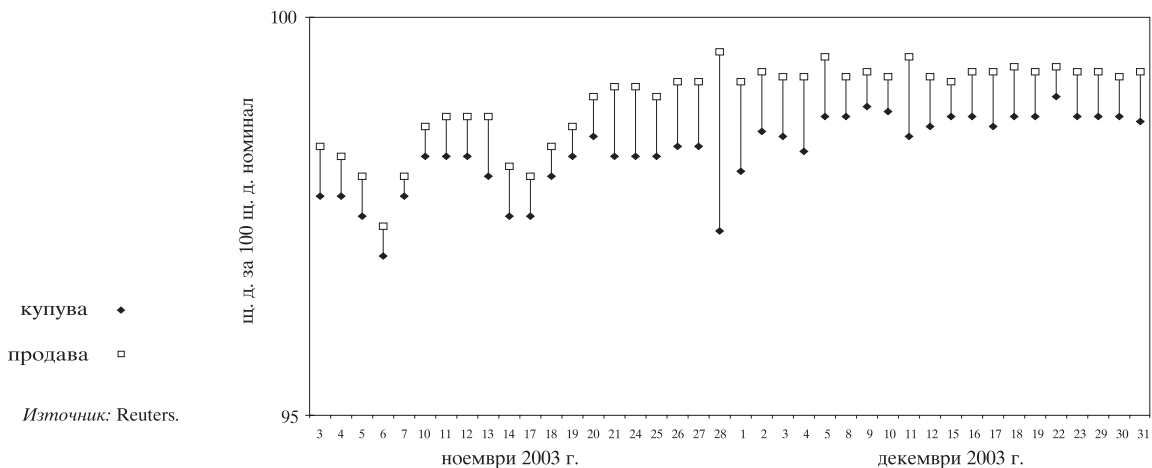

Източник: Reuters.

**1.23.2. Сред „купува – продава“ на DISCs**

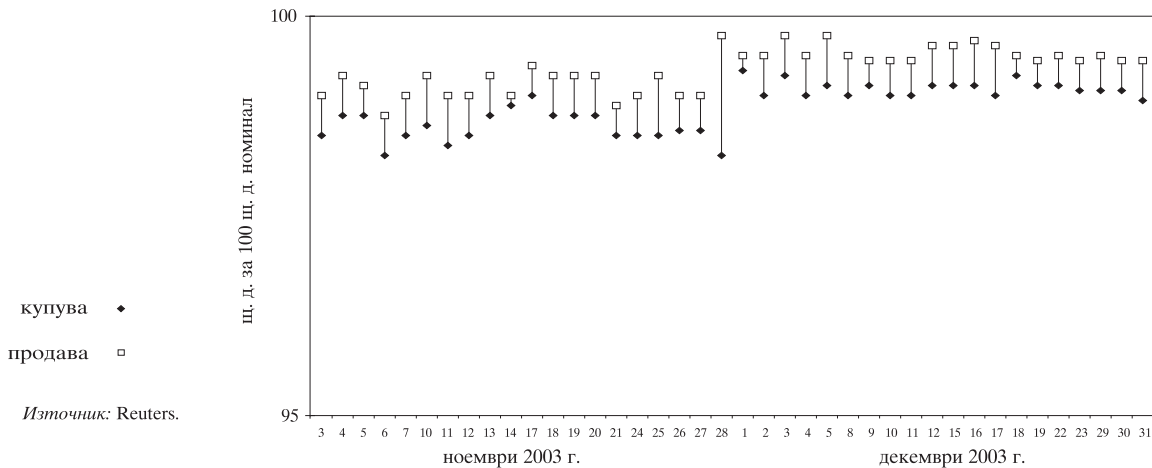

Източник: Reuters.

1.23.3. Спред „купува – продава“ на IABs

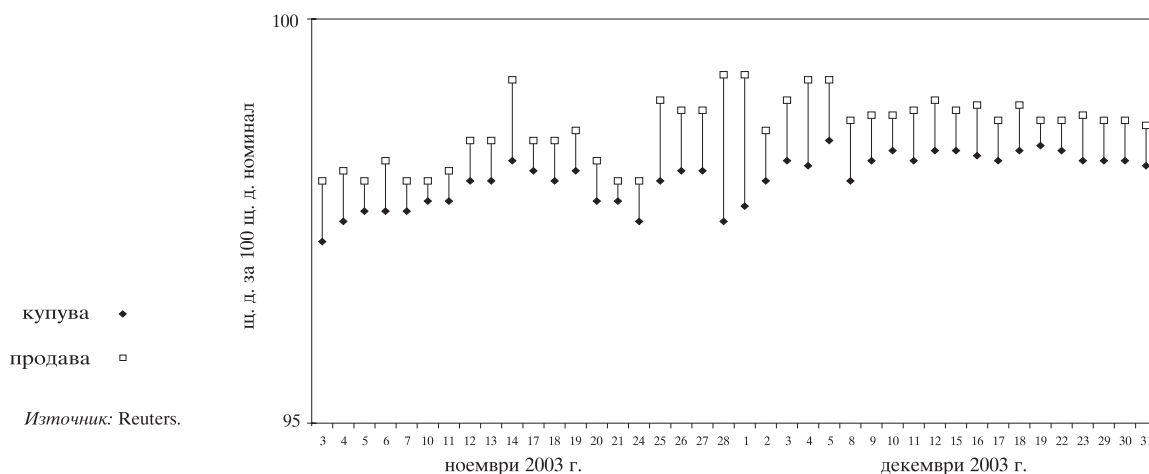

1.24. Индекси на средните пазарни цени на брейди облигациите

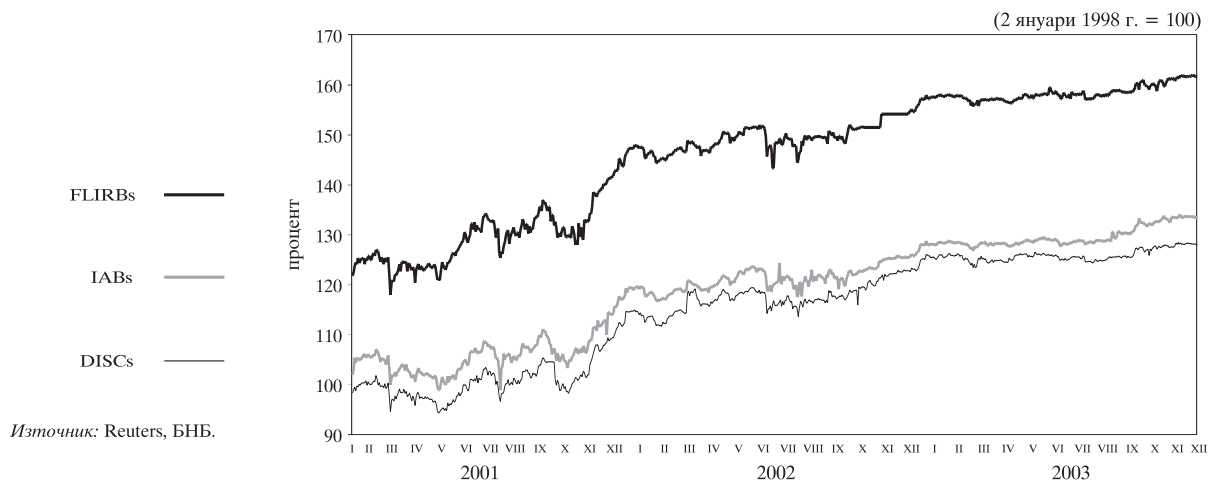

1.25. Индекси на средните пазарни цени на евро облигациите и глобалните облигации

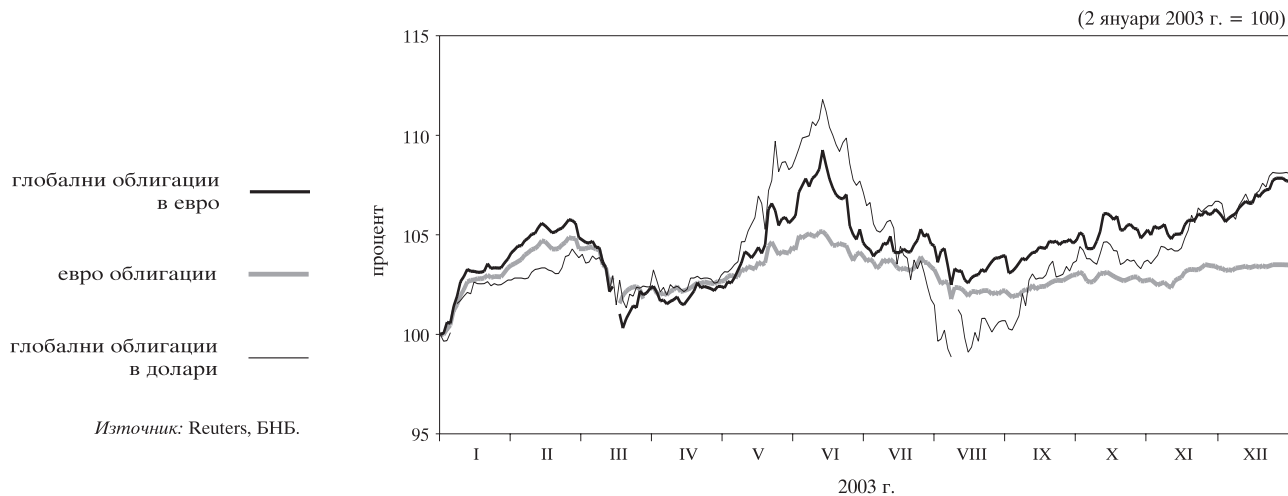

# 2 Външен сектор

## 2.1. Платежен баланс

### 2.1.1. Текуща сметка

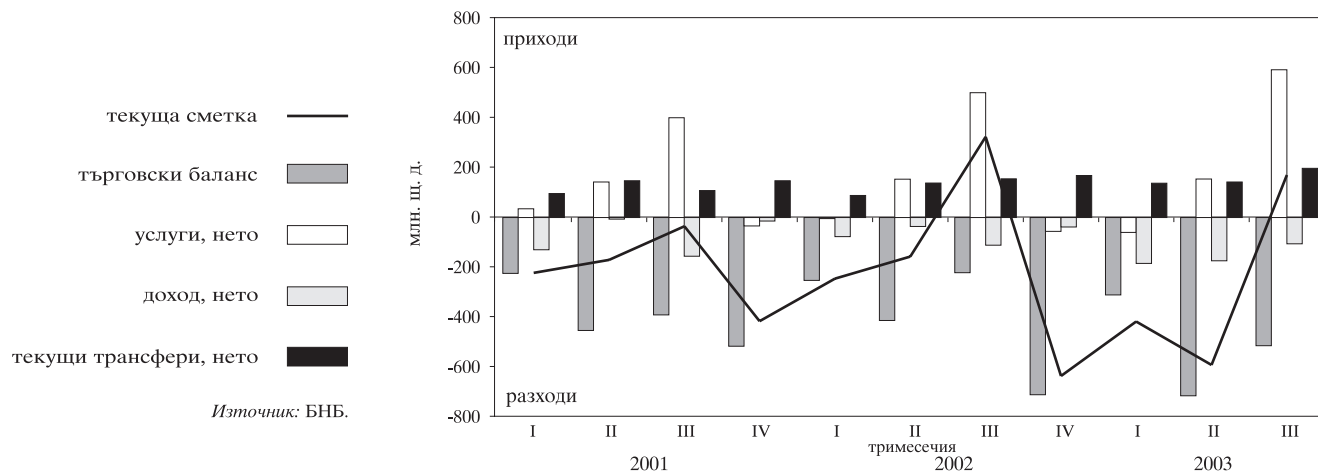

### 2.1.2. Капиталова и финансова сметка

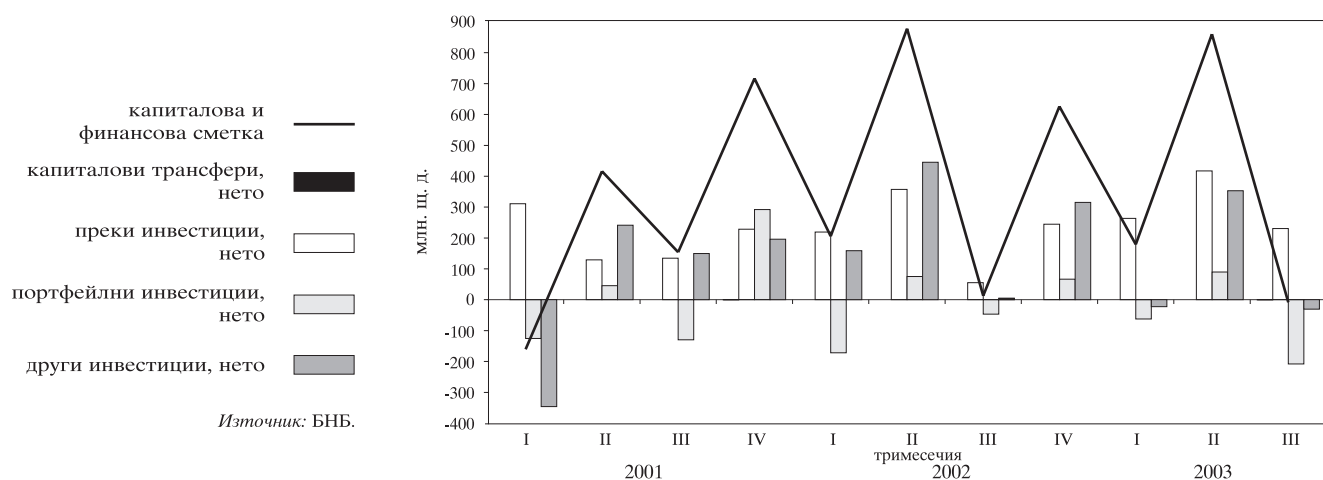

## 2.2. Брутен външен дълг

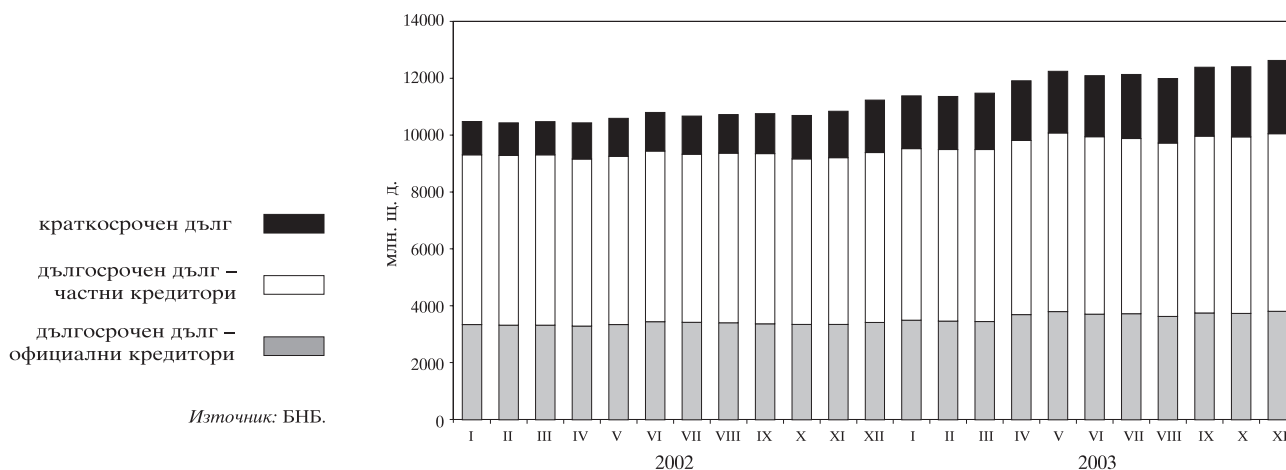

## 2.3. Дългови индикатори

### 2.3.1. Брутен външен дълг

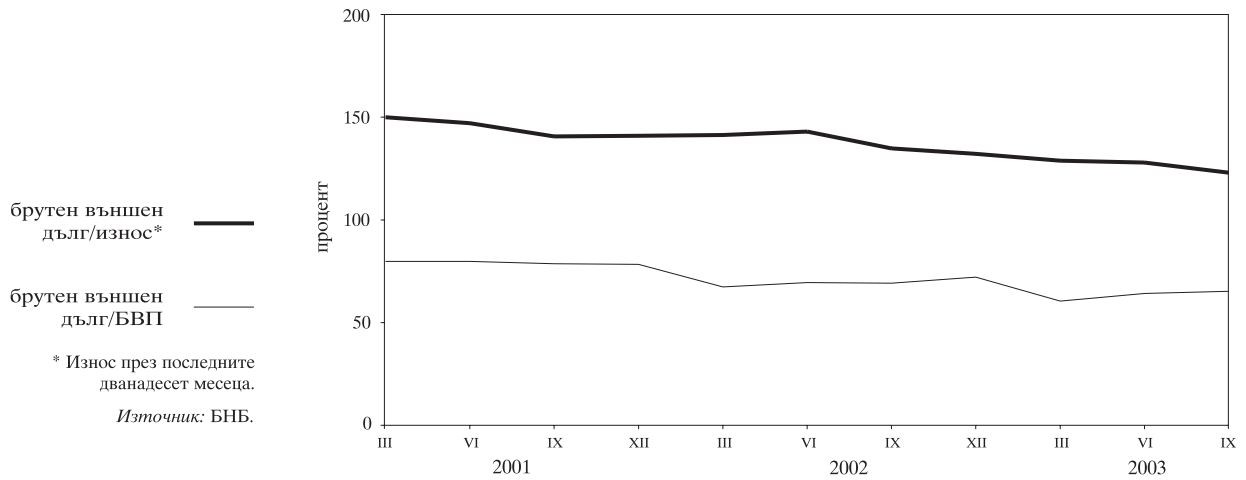

### 2.3.2. Обслужване на външния дълг

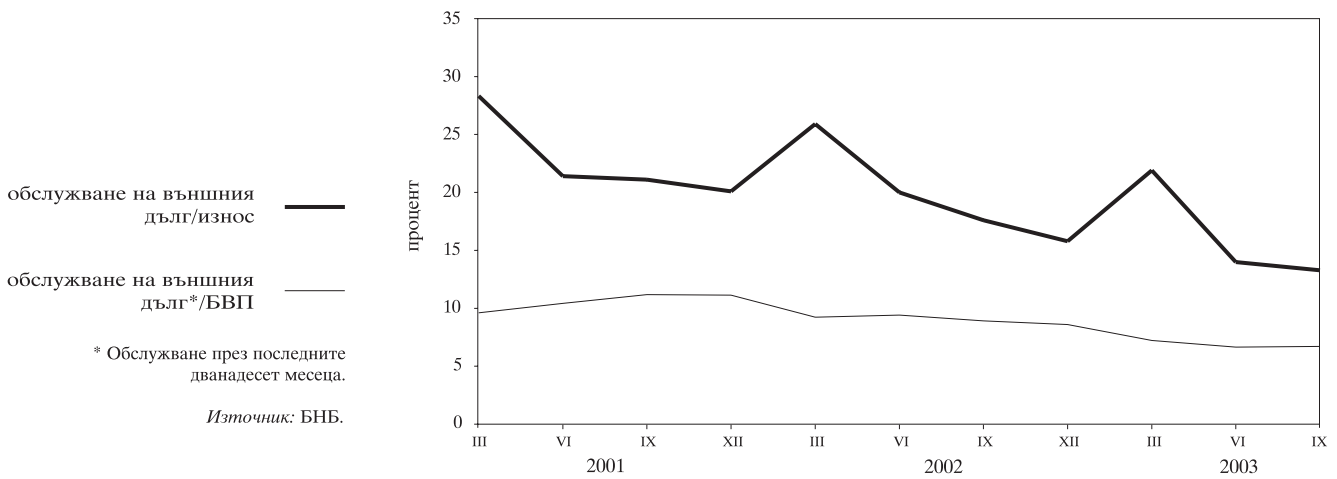

## 2.4. Валутен курс на лева към щатския долар

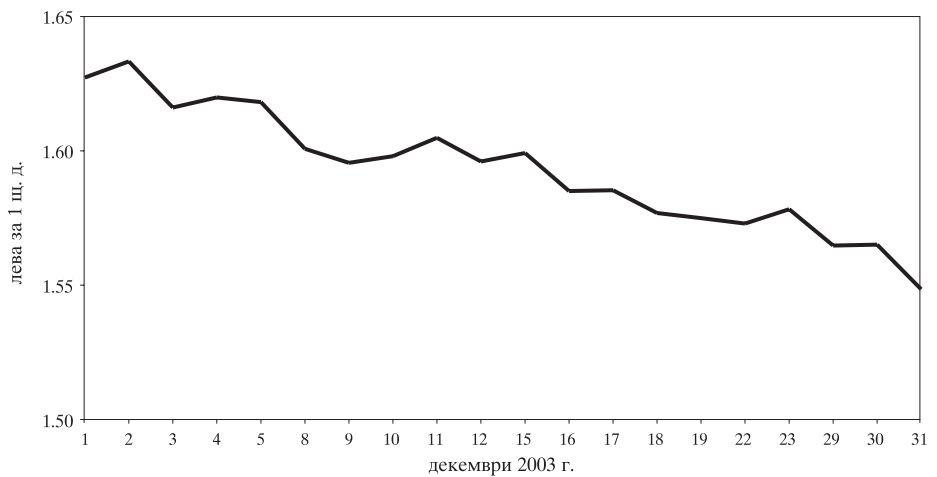

# 3 Фискален сектор

## 3.1. Финансиране на бюджетния дефицит

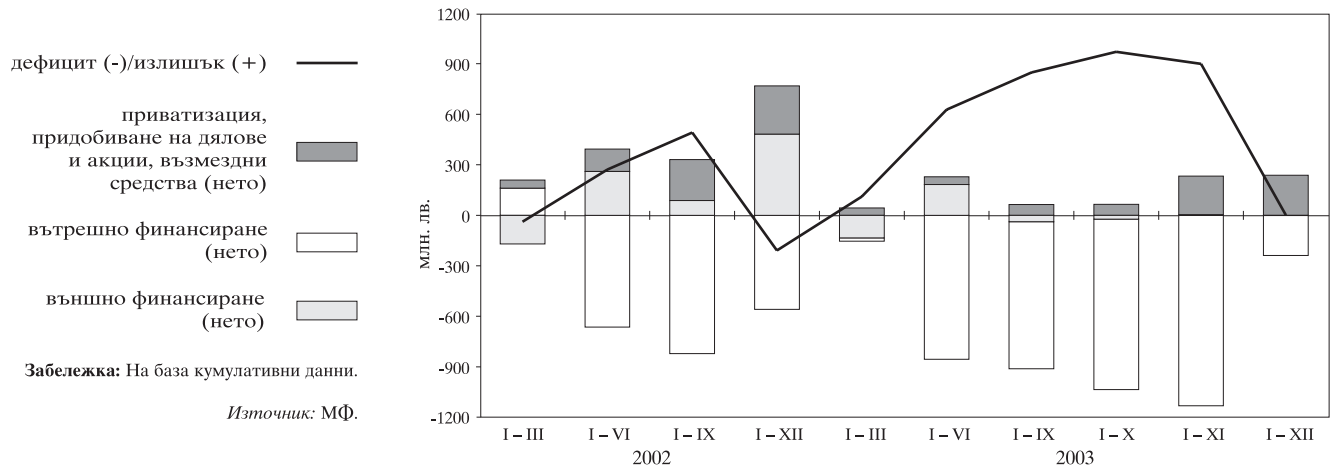

## 3.2. Изпълнение на републиканския бюджет

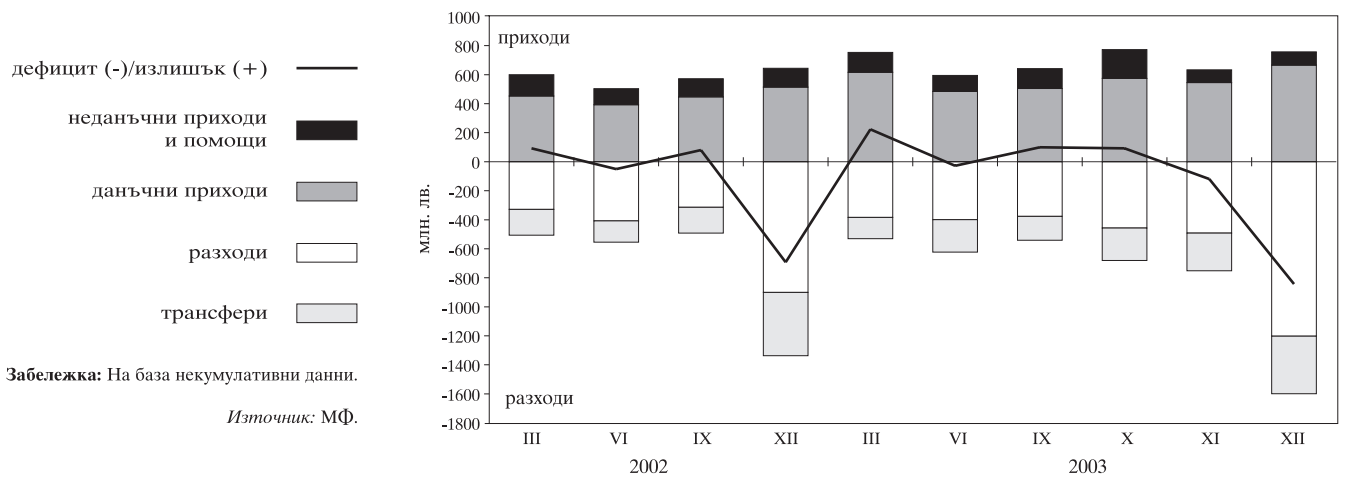



# 4 Реален сектор

## 4.1. Безработица

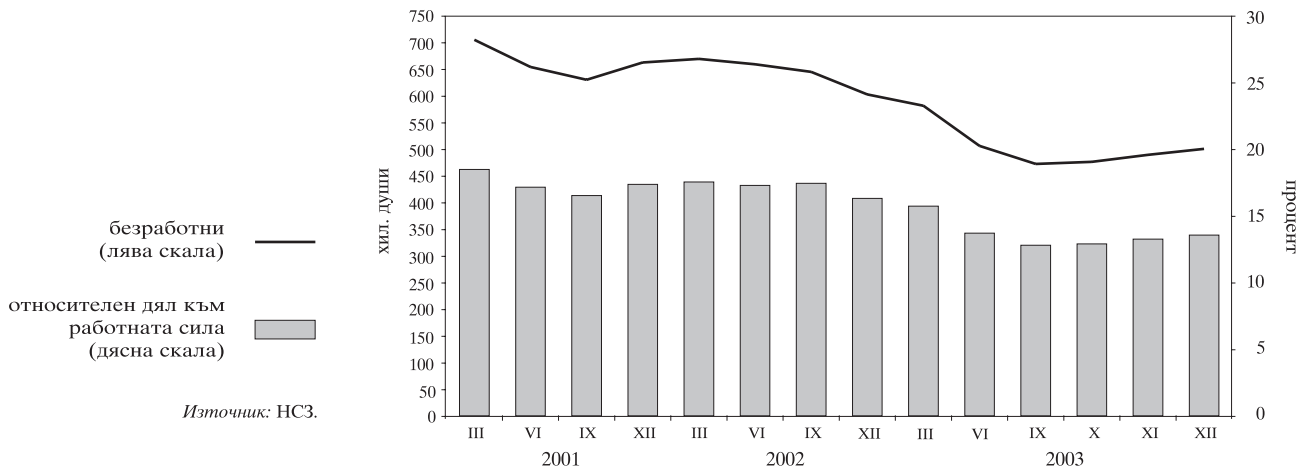

## 4.2. Динамика на средната месечна работна заплата (тримесечна плъзгаща се средна)

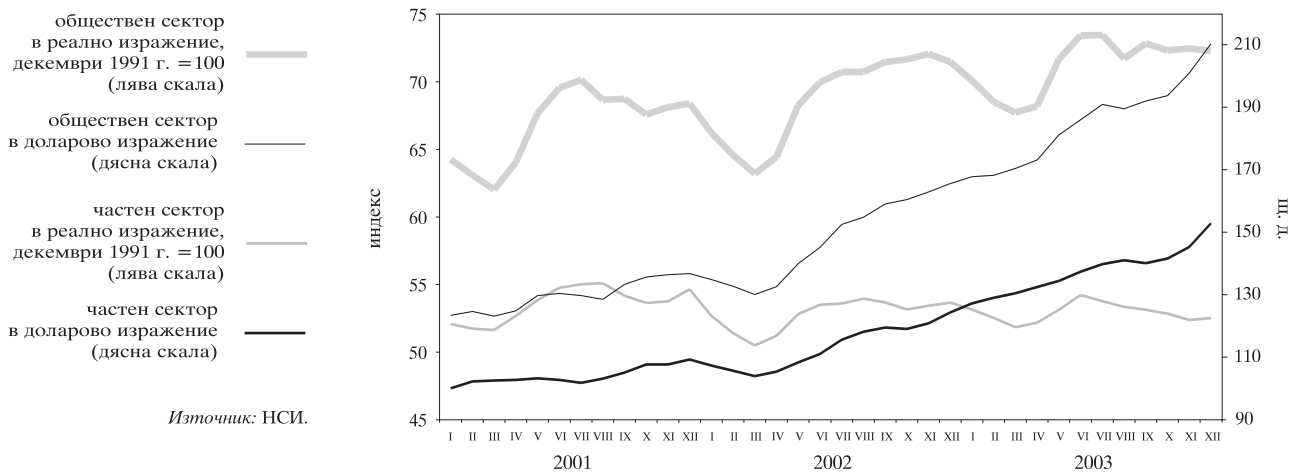

## 4.3. Изменение на потребителските цени по месеци спрямо предходния месец

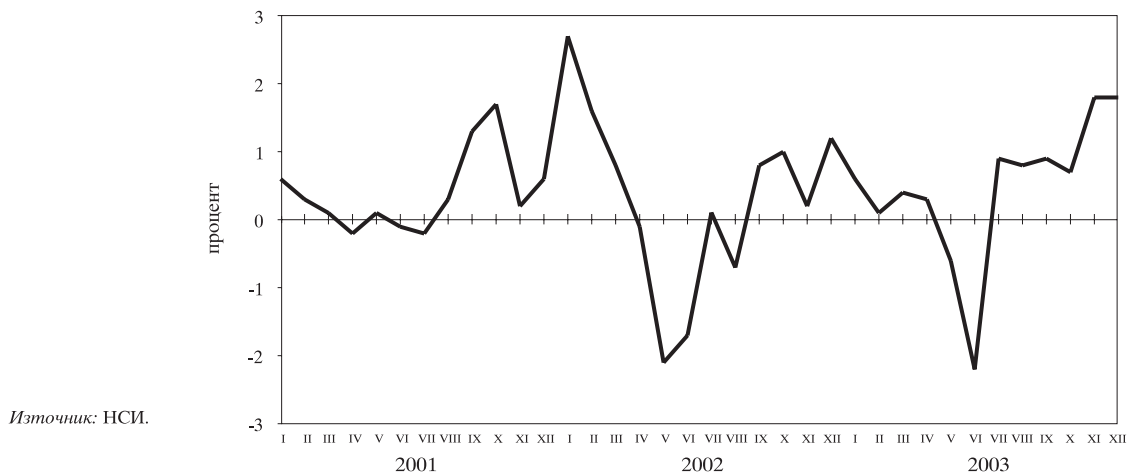

**4.4. Изменение на потребителските цени по месеци спрямо съответния месец на предходната година**

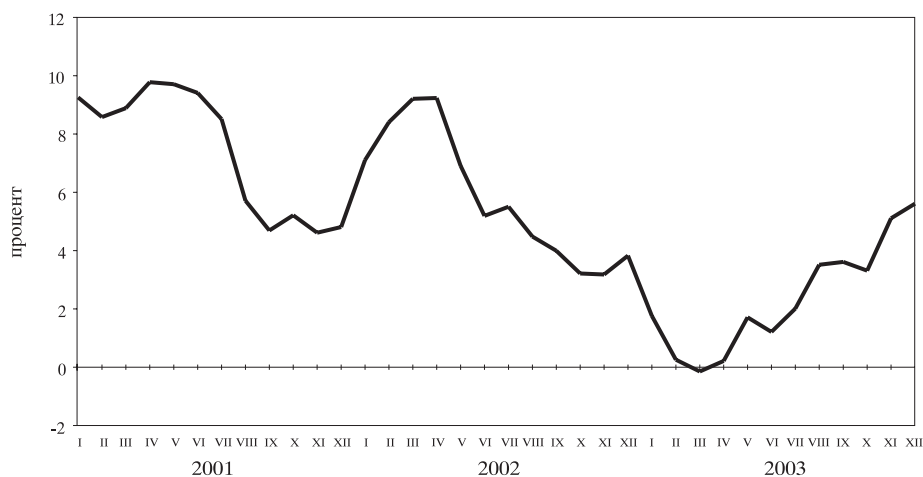

Източник: НСИ.

## Таблици

## 1 Финансов сектор

1.1. Баланс на управление „Емисионно“ на БНБ .....	22
1.2. Баланс на управление „Банково“ на БНБ .....	23
1.3. Паричен отчет и аналитични отчетности .....	24
1.3.1. Кратък паричен отчет .....	24
1.3.2. Паричен отчет .....	25
1.3.3. Аналитична отчетност на БНБ .....	29
1.3.4. Аналитична отчетност на търговските банки .....	31
1.3.5. Парична база и механизъм на паричното предлагане .....	35
1.3.6. Чуждестранни активи и пасиви на БНБ .....	36
1.3.7. Чуждестранни активи и пасиви на търговските банки .....	37
1.3.8. Задължения на БНБ към правителствения сектор .....	38
1.3.9. Задължения на търговските банки към правителствения сектор .....	39
1.3.10. Кредити на нефинансови предприятия и домакинства .....	40
1.3.11. Притежавани дългови ценни книжа, издадени от централното правителство .....	42
1.3.12. Меморандум към аналитичната отчетност на БНБ .....	43
1.3.13. Меморандум към аналитичната отчетност на търговските банки .....	44
1.4. Секторни отчетности на паричните финансови институции .....	46
1.4.1. Секторна месечна отчетност на БНБ (активи) към декември 2003 г. ....	46
1.4.2. Секторна месечна отчетност на БНБ (пасиви) към декември 2003 г. ....	47
1.4.3. Секторна месечна отчетност на търговските банки (активи) към декември 2003 г. ....	48
1.4.4. Секторна месечна отчетност на търговските банки (пасиви) към декември 2003 г. ....	49
1.5. Отчетност на банките в несъстоятелност .....	50
1.5.1. Секторна месечна отчетност на търговските банки в несъстоятелност (активи) към декември 2003 г. ....	50
1.5.2. Секторна месечна отчетност на търговските банки в несъстоятелност (пасиви) към декември 2003 г. ....	51
1.5.А. Парични агрегати .....	52
1.5.А.1. Парични агрегати по дефиниция на Европейската централна банка .....	52
1.5.А.2. Източници на паричните агрегати по дефиниция на Европейската централна банка .....	53
1.6. Новодоговорени кредити от търговските банки .....	54
1.6.1. Новодоговорени левови кредити от търговските банки .....	54
1.6.2. Новодоговорени кредити от търговските банки в евро .....	54
1.6.3. Новодоговорени кредити от търговските банки в щатски долари .....	55
1.7. Баланси и отчети за приходите и разходите на банковата система ...	56
1.7.1. Баланс на банковата система към март 2003 г. ....	56
1.7.2. Отчет за приходите и разходите на банковата система към март 2003 г. ....	58
1.7.3. Баланс на банковата система към юни 2003 г. ....	60
1.7.4. Отчет за приходите и разходите на банковата система към юни 2003 г. ....	62

1.7.5. Баланс на банковата система към септември 2003 г. ....	64
1.7.6. Отчет за приходите и разходите на банковата система към септември 2003 г. ....	66
1.7.7. Баланс на банковата система към декември 2003 г. ....	68
1.7.8. Отчет за приходите и разходите на банковата система към декември 2003 г. ....	70
1.8. Групи банки .....	72
1.9. Капиталова адекватност на търговските банки към 31 декември 2003 г. (по Наредба № 8) .....	72
1.10. Състояние на кредитния портфейл на търговските банки .....	72
1.11. Съотношения на високоликвидни активи .....	72
1.12. Баланси и отчети за приходите и разходите на банките по групи .....	73
1.12.1. Баланс на банките от първа група към декември 2003 г. ....	73
1.12.2. Отчет за приходите и разходите на банките от първа група към декември 2003 г. ....	75
1.12.3. Баланс на банките от втора група към декември 2003 г. ....	77
1.12.4. Отчет за приходите и разходите на банките от втора група към декември 2003 г. ....	79
1.12.5. Баланс на банките от трета група към декември 2003 г. ....	81
1.12.6. Отчет за приходите и разходите на банките от трета група към декември 2003 г. ....	83
1.13. Междубанков паричен пазар .....	85
1.14. Банков валутен пазар .....	85
1.15. Купена и продадена налична валута (подразделения на еврото) от касовите служби на БНБ .....	86
1.16. Основен лихвен процент .....	86
1.17. Лихвени проценти и доходност на ДЦК .....	87
1.18. Месечни лихвени проценти .....	88
1.19. Лихвен диференциал между годишната доходност на тримесечните ДЦК и тримесечния ЛИБОР за еврото .....	88
1.20. Цени на регистрираните сделки с ДЦК, деноминирани в щатски долари, емитирани по реда на чл. 5 от ЗУНК .....	88
1.21. Котировки на българските брейди облигации .....	89
1.22. Котировки на българските евро облигации и глобални облигации ..	90

## 2 Външен сектор

2.1. Платежен баланс .....	91
2.1.1А. Платежен баланс за 2003 г. в щатски долари .....	91
2.1.1Б. Платежен баланс за 2003 г. в левове .....	93
2.1.1В. Платежен баланс за 2003 г. в евро .....	95
2.1.2А. Платежен баланс за 2002 г. в щатски долари .....	97
2.1.2Б. Платежен баланс за 2002 г. в левове .....	99
2.1.2В. Платежен баланс за 2002 г. в евро .....	101
2.2. Износ и внос .....	103
2.2.1. Износ. Начин на използване, 2003 г. ....	103
2.2.2. Износ. Начин на използване, 2002 г. ....	104
2.2.3. Внос. Начин на използване, 2003 г. ....	105
2.2.4. Внос. Начин на използване, 2002 г. ....	106
2.2.5. Износ по основни търговски партньори и региони, 2003 г. ....	107
2.2.6. Износ по основни търговски партньори и региони, 2002 г. ....	108
2.2.7. Внос по основни търговски партньори и региони, 2003 г. ....	109
2.2.8. Внос по основни търговски партньори и региони, 2002 г. ....	110

2.3.	Брутен външен дълг .....	111
2.3.1.	Брутен външен дълг за 2003 г. ....	111
2.3.1.1.	Брутен външен дълг по кредитори .....	111
2.3.1.2.	Брутен външен дълг по дебитори .....	112
2.3.2.	Брутен външен дълг за 2002 г. ....	113
2.3.2.1.	Брутен външен дълг по кредитори .....	109
2.3.2.2.	Брутен външен дълг по дебитори .....	114
2.4.	Получени нови кредити и депозити .....	115
2.4.1.	Получени нови кредити и депозити през 2003 г. ....	115
2.4.1.1.	Получени нови кредити и депозити по кредитори .....	115
2.4.1.2.	Получени нови кредити и депозити по дебитори .....	116
2.4.2.	Получени нови кредити и депозити през 2002 г. ....	117
2.4.2.1.	Получени нови кредити и депозити по кредитори .....	117
2.4.2.2.	Получени нови кредити и депозити по дебитори .....	118
2.5.	Обслужване на брутния външен дълг .....	119
2.5.1.	Обслужване на брутния външен дълг, 2003 г. ....	119
2.5.1.1.	Обслужване на брутния външен дълг по кредитори ...	119
2.5.1.2.	Обслужване на брутния външен дълг по дебитори .....	121
2.5.2.	Обслужване на брутния външен дълг, 2002 г. ....	123
2.5.2.1.	Обслужване на брутния външен дълг по кредитори ...	123
2.5.2.2.	Обслужване на брутния външен дълг по дебитори .....	126
2.6.	Дългови индикатори .....	129
2.7.	Централни курсове на някои основни валути .....	129
2.8.	Валутен курс на лева към щатския долар .....	129

## 3

### Фискален сектор

3.1.	Консолидиран държавен бюджет .....	130
3.2.	Изпълнение на републиканския бюджет .....	130
3.3.	Вътрешен държавен дълг .....	131

## 4

### Реален сектор

4.1.	БВП по компоненти на крайното търсене .....	132
4.2.	БВП по икономически сектори .....	132
4.3.	Икономическа активност .....	133
4.3.1.	Наети по трудово правоотношение .....	133
4.3.2.	Безработица .....	133
4.4.	Средна месечна работна заплата на наетите по трудово правоотношение .....	134
4.5.	Изменение на потребителските цени по компоненти .....	134

# 1 Финансов сектор

## 1.1. БАЛАНС НА УПРАВЛЕНИЕ „ЕМИСИОННО“ НА БНБ

	31.I.2002	28.II.2002	29.III.2002	30.IV.2002	31.V.2002	28.VI.2002	31.VII.2002	30.VIII.2002	30.IX.2002	31.X.2002	29.XI.2002	29.XII.2002
		<b>7 372 421</b>	<b>7 196 172</b>	<b>7 427 763</b>	<b>7 546 278</b>	<b>7 908 361</b>	<b>8 034 285</b>	<b>8 231 828</b>	<b>8 496 173</b>	<b>8 750 596</b>	<b>8 923 582</b>	<b>8 947 491</b>
<b>АКТИВИ</b>												
1. Налични парични средства в чуждестранна валута	1 181 956	1 321 111	1 035 547	1 549 147	1 185 935	1 309 969	1 283 774	1 787 614	1 993 108	1 428 549	1 380 525	1 300 148
2. Монетарно злато и други инструменти в злато	642 260	641 692	641 612	641 576	641 100	640 963	640 963	640 963	640 939	640 939	640 858	640 858
3. Търгуеми чуждестранни ценни книжа	5 469 710	5 309 600	5 408 147	5 131 715	5 596 499	5 818 974	6 003 494	5 698 062	5 739 841	6 540 208	6 755 079	6 852 619
4. Вземания по начислени лихви	78 495	100 573	110 866	105 325	122 744	138 455	106 054	105 189	122 285	140 900	147 120	153 866
<b>ПАСИВИ</b>												
1. Банкноти и монети в обращение	3 081 205	3 062 135	3 018 867	3 073 614	2 964 026	3 022 740	3 101 974	3 204 329	3 249 877	3 216 233	3 191 558	3 627 928
2. Разплащателни сметки и депозити на банки	676 074	734 150	775 121	849 916	637 507	669 282	554 795	565 313	591 340	538 666	632 144	854 442
3. Депозити на правителството и бюджетни организации	2 276 163	2 260 407	2 106 460	2 358 936	2 803 332	3 020 758	3 065 523	3 108 189	3 238 886	3 481 973	3 685 804	3 034 710
4. Сметки на други депозанти	189 682	187 655	190 881	197 275	204 913	215 474	209 786	216 377	220 108	312 616	214 779	163 056
5. Задължения по начислени лихви	3 079	4 378	4 320	6 169	7 406	2 038	4 243	6 272	6 901	8 735	10 401	2 592
6. Депозит на управление „Банково“	1 146 218	1 124 251	1 100 523	941 853	929 094	978 069	1 097 964	1 131 348	1 189 061	1 192 373	1 188 896	1 264 763

(хил. лв.)

	31.I.2003	28.II.2003	31.III.2003	30.IV.2003	31.V.2003	30.VI.2003	31.VII.2003	29.VIII.2003	30.IX.2003	31.X.2003	28.XI.2003	31.XII.2003
		<b>8 363 216</b>	<b>8 472 845</b>	<b>8 602 710</b>	<b>9 233 255</b>	<b>9 315 714</b>	<b>9 451 334</b>	<b>9 517 702</b>	<b>9 799 692</b>	<b>9 881 852</b>	<b>10 413 354</b>	<b>10 556 837</b>
<b>АКТИВИ</b>												
1. Налични парични средства в чуждестранна валута	1 032 907	1 056 635	1 314 861	1 919 417	1 564 035	1 571 583	1 367 546	1 550 747	1 652 304	1 711 252	1 891 304	1 434 454
2. Монетарно злато и други инструменти в злато	640 856	640 856	640 856	640 856	640 856	640 841	640 841	640 834	640 831	640 831	640 738	640 738
3. Търгуеми чуждестранни ценни книжа	6 552 450	6 627 781	6 505 309	6 542 297	6 971 212	7 081 148	7 379 616	7 460 463	7 431 651	7 895 801	7 857 817	8 116 768
4. Вземания по начислени лихви	137 003	147 573	141 684	130 685	139 611	157 762	129 699	147 648	157 066	165 470	166 978	190 791
<b>ПАСИВИ</b>												
1. Банкноти и монети в обращение	3 340 229	3 358 823	3 328 932	3 510 282	3 487 783	3 617 677	3 736 837	3 875 880	3 919 472	3 840 366	3 834 878	4 264 222
2. Разплащателни сметки и депозити на банки	702 223	757 523	760 333	764 066	581 623	686 051	652 592	750 076	685 956	712 022	699 731	1 002 134
3. Депозити на правителството и бюджетни организации	2 851 586	2 860 191	3 086 835	3 659 934	3 890 758	3 773 934	3 796 377	3 851 377	3 896 391	4 009 099	4 150 547	3 207 401
4. Сметки на други депозанти	153 504	151 216	92 079	82 765	75 624	95 795	82 586	94 603	102 017	628 280	662 327	653 135
5. Задължения по начислени лихви	3 424	4 635	4 104	5 512	6 642	945	592	769	830	790	800	819
6. Депозит на управление „Банково“	1 312 250	1 340 457	1 330 427	1 210 936	1 273 284	1 276 932	1 248 718	1 226 988	1 277 186	1 222 797	1 208 554	1 255 040

Източник: БНБ.

1.2. БАЛАНС НА УПРАВЛЕНИЕ „БАНКОВО“ НА БНБ

	31.I.2002	28.II.2002	29.III.2002	30.IV.2002	31.V.2002	28.VI.2002	31.VII.2002	30.VIII.2002	30.IX.2002	31.X.2002	29.XI.2002	29.XII.2002
<b>АКТИВИ</b>	<b>5 367 579</b>	<b>5 391 071</b>	<b>5 333 049</b>	<b>5 026 349</b>	<b>4 887 343</b>	<b>4 783 076</b>	<b>4 919 137</b>	<b>4 971 367</b>	<b>4 985 799</b>	<b>4 958 811</b>	<b>4 921 445</b>	<b>4 891 231</b>
1. Злато и други благородни метали	94 060	98 932	100 905	99 657	101 127	79 765	9 928	9 804	3 567	9 712	9 606	9 770
2. Инвестиции в ценни книжа	0	0	0	0	0	0	0	0	0	0	0	0
3. Предоставени кредити и депозити на банки, намалени с провизии	13	12	12	32	30	27	27	26	46	44	44	41
4. Вземания от правителството	2 278 525	2 320 262	2 288 743	2 170 622	2 080 255	1 996 380	2 059 050	2 083 964	2 050 313	2 022 463	1 994 158	1 926 403
5. Учасие на България в МВФ и в други международни финансови институции	1 708 831	1 705 509	1 698 331	1 672 389	1 635 086	1 585 215	1 606 586	1 604 500	1 594 321	1 592 405	1 586 112	1 548 063
6. Вземания по начислени лихви	0	0	0	0	0	0	0	0	0	0	0	0
7. Инвестиции в други местни предприятия	2 294	2 294	69 984	69 984	69 984	69 984	69 984	69 984	69 984	71 134	71 134	73 134
8. Дълготрайни активи	111 310	111 297	47 592	47 151	47 081	46 953	47 796	47 582	47 537	47 674	47 392	45 593
9. Други активи	26 328	28 514	26 959	24 661	24 686	26 683	27 802	24 159	30 970	23 006	24 105	23 464
10. Депозит на управление „Банково“	1 146 218	1 124 251	1 100 523	941 853	929 094	978 069	1 097 964	1 131 348	1 189 061	1 192 373	1 188 896	1 264 763
<b>ПАСИВИ</b>	<b>5 367 579</b>	<b>5 391 071</b>	<b>5 333 049</b>	<b>5 026 349</b>	<b>4 887 343</b>	<b>4 783 076</b>	<b>4 919 137</b>	<b>4 971 367</b>	<b>4 985 799</b>	<b>4 958 811</b>	<b>4 921 445</b>	<b>4 891 231</b>
Задължения	4 133 195	4 149 445	4 112 220	3 958 104	3 804 214	3 669 048	3 753 694	3 755 450	3 711 052	3 681 311	3 626 726	3 519 977
1. Кредити на МВФ	2 417 677	2 437 353	2 405 339	2 277 452	2 163 808	2 077 380	2 141 143	2 145 454	2 111 412	2 083 488	2 034 680	1 965 951
2. Други задължения към международни финансови институции	1 708 813	1 705 493	1 698 320	1 672 197	1 635 285	1 584 950	1 606 305	1 604 221	1 594 050	1 592 135	1 585 847	1 548 175
3. Задължения по начислени лихви	1 060	279	556	802	241	446	665	184	332	482	117	200
4. Други пасиви	5 645	6 320	8 005	7 653	4 880	6 272	5 581	5 591	5 258	5 206	6 082	5 651
Собствен капитал	1 234 384	1 241 626	1 220 829	1 068 245	1 083 129	1 114 028	1 165 443	1 215 917	1 274 747	1 277 500	1 294 719	1 371 254
5. Основен капитал	20 000	20 000	20 000	20 000	20 000	20 000	20 000	20 000	20 000	20 000	20 000	20 000
6. Резерви	977 747	962 287	926 325	990 944	986 554	1 000 629	1 031 422	1 069 727	1 125 144	1 116 174	1 116 612	1 178 581
7. Неразпределена печалба	236 637	259 339	274 504	57 301	76 575	93 399	114 021	126 190	129 603	141 326	158 107	172 673

	31.I.2003	28.II.2003	31.III.2003	30.IV.2003	31.V.2003	30.VI.2003	31.VII.2003	29.VIII.2003	30.IX.2003	31.X.2003	28.XI.2003	31.XII.2003
<b>АКТИВИ</b>	<b>4 855 059</b>	<b>4 925 821</b>	<b>4 932 336</b>	<b>4 803 787</b>	<b>4 722 763</b>	<b>4 793 604</b>	<b>4 838 667</b>	<b>4 954 235</b>	<b>4 901 021</b>	<b>4 836 805</b>	<b>4 724 215</b>	<b>4 698 486</b>
1. Злато и други благородни метали	3 721	3 509	3 350	3 283	3 353	3 287	3 414	3 694	3 575	3 589	3 609	3 348
2. Инвестиции в ценни книжа	0	0	0	0	0	0	0	0	0	0	0	0
3. Предоставени кредити и депозити на банки, намалени с провизии	38	36	36	34	32	33	31	32	47	35	32	30
4. Вземания от правителството	1 882 368	1 925 828	1 899 180	1 912 284	1 818 902	1 856 477	1 924 971	2 026 179	1 962 105	1 946 568	1 886 232	1 838 945
5. Учасие на България в МВФ и в други международни финансови институции	1 512 761	1 511 269	1 498 823	1 477 907	1 427 891	1 457 312	1 461 975	1 498 229	1 458 683	1 464 466	1 426 866	1 398 754
6. Вземания по начислени лихви	0	0	0	0	41	105	67	119	166	99	133	182
7. Инвестиции в други местни предприятия	73 134	73 134	73 134	73 134	73 134	73 134	73 134	74 234	74 234	74 234	74 234	74 234
8. Дълготрайни активи	46 582	46 356	108 566	107 789	107 477	108 549	108 738	107 739	107 912	108 486	108 445	109 246
9. Други активи	24 205	25 232	18 820	18 420	18 649	17 775	17 619	17 021	17 113	16 531	16 110	18 707
10. Депозит на управление „Банково“	1 312 250	1 340 457	1 330 427	1 210 936	1 273 284	1 276 932	1 248 718	1 226 988	1 277 186	1 222 797	1 208 554	1 255 040
<b>ПАСИВИ</b>	<b>4 855 059</b>	<b>4 925 821</b>	<b>4 932 336</b>	<b>4 803 787</b>	<b>4 722 763</b>	<b>4 793 604</b>	<b>4 838 667</b>	<b>4 954 235</b>	<b>4 901 021</b>	<b>4 836 805</b>	<b>4 724 215</b>	<b>4 698 486</b>
Задължения	3 439 520	3 462 738	3 423 033	3 416 447	3 251 100	3 318 553	3 391 921	3 528 796	3 425 060	3 414 894	3 318 205	3 242 782
1. Кредити на МВФ	1 921 012	1 945 131	1 918 324	1 931 159	1 818 902	1 856 477	1 924 971	2 026 179	1 962 105	1 946 568	1 886 232	1 838 945
2. Други задължения към международни финансови институции	1 512 898	1 511 108	1 498 671	1 477 770	1 428 545	1 457 945	1 462 304	1 498 532	1 459 014	1 464 494	1 428 196	1 399 804
3. Задължения по начислени лихви	278	60	97	132	21	22	22	0	0	0	0	0
4. Други пасиви	5 332	6 439	5 941	7 386	3 632	4 109	4 624	4 085	3 941	3 832	3 777	4 033
Собствен капитал	1 415 539	1 463 083	1 509 303	1 387 340	1 471 663	1 475 051	1 446 746	1 425 439	1 475 961	1 421 911	1 406 010	1 455 704
5. Основен капитал	20 000	20 000	20 000	20 000	20 000	20 000	20 000	20 000	20 000	20 000	20 000	20 000
6. Резерви	1 201 709	1 229 783	1 255 423	1 289 134	1 353 631	1 336 826	1 281 566	1 235 471	1 265 614	1 188 445	1 149 384	1 180 449
7. Неразпределена печалба	193 830	213 300	233 880	78 206	98 032	118 225	145 180	169 968	190 347	213 466	236 626	255 255

Източник: БНБ.

1.3. ПАРИЧЕН ОТЧЕТ И АНАЛИТИЧНИ ОТЧЕТНОСТИ

1.3.1. КРАТЪК ПАРИЧЕН ОТЧЕТ

(хил. лв.)

	03.2002	06.2002	09.2002	12.2002	03.2003	06.2003	09.2003	10.2003	11.2003	12.2003
Валутен курс: лева за 1 ш. д.	2.24190	1.96073	1.98360	1.88496	1.79516	1.71159	1.67854	1.68287	1.63067	1.54856
лева за 1 евро	1.95583	1.95583	1.95583	1.95583	1.95583	1.95583	1.95583	1.95583	1.95583	1.95583
<b>НЕТНИ ЧУЖДЕСТРАННИ АКТИВИ (S.2)</b>	<b>8 896 802</b>	<b>8 890 539</b>	<b>9 610 910</b>	<b>9 891 674</b>	<b>9 602 403</b>	<b>9 886 455</b>	<b>10 268 045</b>	<b>10 510 050</b>	<b>10 372 773</b>	<b>10 048 952</b>
в левове	-62 226	-57 808	-52 403	-71 564	-61 216	-77 829	-77 641	-101 112	-105 775	-123 630
във валута	8 959 028	8 948 347	9 663 313	9 963 238	9 663 619	9 964 284	10 345 686	10 611 162	10 478 548	10 172 582
Чуждестранни активи	11 911 593	11 598 765	12 449 098	12 751 442	12 387 682	12 702 753	13 403 312	13 728 503	13 589 260	13 386 263
в левове	17 951	16 959	20 958	13 192	14 243	15 231	15 240	14 693	9 542	9 610
във валута	11 893 642	11 581 806	12 428 140	12 738 250	12 373 439	12 687 522	13 388 072	13 713 810	13 579 718	13 376 653
Минус чуждестранни пасиви	3 014 791	2 708 226	2 838 188	2 859 768	2 785 279	2 816 298	3 135 267	3 218 453	3 216 487	3 337 311
в левове	80 177	74 767	73 361	84 756	75 459	93 060	92 881	115 805	115 317	133 240
във валута	2 934 614	2 633 459	2 764 827	2 775 012	2 709 820	2 723 238	3 042 386	3 102 648	3 101 170	3 204 071
<b>НЕТНИ ВЪТРЕШНИ АКТИВИ</b>	<b>3 464 987</b>	<b>3 273 909</b>	<b>3 289 632</b>	<b>4 075 175</b>	<b>4 209 176</b>	<b>4 628 305</b>	<b>5 181 735</b>	<b>5 594 057</b>	<b>5 603 712</b>	<b>6 773 226</b>
ВЪТРЕШЕН КРЕДИТ (S.1)	6 643 632	6 242 631	6 696 115	7 656 355	8 157 049	8 129 622	8 680 719	9 034 175	9 106 228	10 251 357
в левове	3 515 178	3 403 260	3 323 411	4 226 543	4 270 874	4 029 117	4 162 533	4 177 466	4 588 889	5 643 488
във валута	3 128 454	2 839 371	3 372 704	3 429 812	3 886 175	4 100 505	4 518 186	4 856 709	4 517 339	4 607 869
ВЗЕМАНИЯ ОТ ПРАВИТЕЛСТВЕНИЯ СЕКТОР (S.13)	1 961 089	1 137 812	928 617	1 259 176	1 335 338	367 588	199 889	123 722	-57 514	763 908
в левове	535 770	225 071	-148 762	471 517	282 974	-330 698	-736 787	-890 726	-671 429	218 279
във валута	1 425 319	912 741	1 077 379	787 659	1 052 364	698 286	936 676	1 014 448	613 915	545 629
Централно правителство, нето (S.1311)	1 920 694	1 131 300	919 213	1 246 692	1 323 391	354 598	176 963	99 653	-82 084	736 871
в левове	532 088	218 559	-158 166	462 832	273 286	-341 489	-757 945	-913 622	-694 826	192 415
във валута	1 388 606	912 741	1 077 379	783 860	1 050 105	696 087	934 908	1 013 275	612 742	544 456
Местно правителство (S.1313)	40 395	6 512	9 404	12 484	11 947	12 990	22 926	24 069	24 570	27 037
в левове	3 682	6 512	9 404	8 685	9 688	10 791	21 158	22 896	23 397	25 864
във валута	36 713	-	-	3 799	2 259	2 199	1 768	1 173	1 173	1 173
ВЗЕМАНИЯ ОТ НЕПРАВИТЕЛСТВЕНИЯ СЕКТОР	4 682 543	5 104 819	5 767 498	6 397 179	6 821 711	7 762 034	8 480 830	8 910 453	9 163 742	9 487 449
в левове	2 979 408	3 178 189	3 472 173	3 755 026	3 987 900	4 359 815	4 899 320	5 068 192	5 260 318	5 425 209
във валута	1 703 135	1 926 630	2 295 325	2 642 153	2 833 811	3 402 219	3 581 510	3 842 261	3 903 424	4 062 240
Нефинансови държавни предприятия (S.11001)	277 011	308 120	294 189	333 745	346 411	336 332	331 718	320 915	324 220	340 910
в левове	212 478	232 556	239 462	276 681	280 532	260 258	265 923	247 336	247 944	265 471
във валута	64 533	75 564	54 727	57 064	65 879	76 074	65 795	73 579	76 276	75 439
Нефинансови частни предприятия (S.11002+S.11003)	3 443 085	3 731 065	4 258 036	4 718 913	4 981 888	5 641 792	5 993 351	6 319 588	6 465 040	6 691 172
в левове	1 879 400	1 969 586	2 128 491	2 265 601	2 375 832	2 495 234	2 748 451	2 847 730	2 948 117	3 022 597
във валута	1 563 685	1 761 479	2 129 545	2 453 312	2 606 056	3 146 558	3 244 900	3 471 858	3 516 923	3 668 575
Домакинства (S.14)	900 932	993 405	1 126 596	1 241 560	1 355 108	1 645 779	1 933 809	2 035 462	2 116 719	2 201 298
в левове	865 050	954 930	1 076 821	1 179 972	1 282 114	1 558 953	1 831 989	1 923 492	2 002 433	2 077 256
във валута	35 882	38 475	49 775	61 588	72 994	86 826	101 820	111 970	114 286	124 042
Небанкови финансови институции (S.123+S.124+S.125)	61 515	72 229	88 677	102 961	138 304	138 131	221 952	234 488	257 763	254 069
в левове	22 480	21 117	27 399	32 772	49 422	45 370	52 957	49 634	61 824	59 885
във валута	39 035	51 112	61 278	70 189	88 882	92 761	168 995	184 854	195 939	194 184
КАПИТАЛ И РЕЗЕРВИ (в левове)	-2 887 273	-2 802 475	-3 057 811	-3 292 827	-3 591 541	-3 581 320	-3 628 417	-3 617 512	-3 630 335	-3 726 013
ДРУГИ ПОЗИЦИИ (нето)	-291 372	-166 247	-348 672	-288 353	-356 332	80 003	129 433	177 394	127 819	247 882
в левове	-290 869	-157 448	-194 838	-44 610	20 633	266 169	308 001	345 431	305 967	406 008
във валута	-503	-8 799	-153 834	-243 743	-376 965	-186 166	-178 568	-168 037	-178 148	-158 126
ПАРИ М1 (в левове)	4 592 685	4 401 391	4 802 685	5 542 315	5 087 066	5 583 049	6 060 922	6 044 088	6 128 422	6 800 988
ПАРИ М2 (М1 + квазипари)	12 056 394	11 842 823	12 546 358	13 553 400	13 156 335	13 867 742	14 714 642	15 367 027	15 286 681	16 054 505
в левове	7 092 293	7 070 103	7 479 721	8 465 589	7 954 553	8 585 766	9 190 573	9 196 614	9 276 372	10 060 087
във валута	4 964 101	4 772 720	5 066 637	5 087 811	5 201 782	5 281 976	5 524 069	6 170 413	6 010 309	5 994 418
ПАРИ М3	12 361 789	12 164 448	12 900 542	13 966 849	13 811 579	14 514 760	15 449 780	16 104 107	15 976 485	16 822 178
в левове	7 256 826	7 264 638	7 691 584	8 718 932	8 382 019	9 021 101	9 652 337	9 698 455	9 766 143	10 596 564
във валута	5 104 963	4 899 810	5 208 958	5 247 917	5 429 560	5 493 659	5 797 443	6 405 652	6 210 342	6 225 614

Източник: БНБ и ТБ.



1.3.2. ПАРИЧЕН ОТЧЕТ

(хиЛ. лв.)

	03.2002	06.2002	09.2002	12.2002	03.2003	06.2003	09.2003	10.2003	11.2003	12.2003
Валутен курс: лева за 1 ш. д.	2.24190	1.96073	1.98360	1.88496	1.79516	1.71159	1.67854	1.68287	1.63067	1.54856
лева за 1 евро	1.95583	1.95583	1.95583	1.95583	1.95583	1.95583	1.95583	1.95583	1.95583	1.95583
<b>НЕТНИ ЧУЖДЕСТРАННИ АКТИВИ (S.2)</b>	<b>8 896 802</b>	<b>8 890 539</b>	<b>9 610 910</b>	<b>9 891 674</b>	<b>9 602 403</b>	<b>9 886 455</b>	<b>10 268 045</b>	<b>10 510 050</b>	<b>10 372 773</b>	<b>10 048 952</b>
Чуждестранни активи	11 911 593	11 598 765	12 449 098	12 751 442	12 387 682	12 702 753	13 403 312	13 728 503	13 589 260	13 386 263
Каса	236 831	215 386	211 225	191 500	194 721	243 923	225 049	206 247	205 760	252 197
Депозити	4 553 517	3 996 016	4 922 072	4 080 991	4 036 822	3 797 445	3 892 355	3 734 369	3 712 791	3 169 360
във валута	4 553 517	3 996 016	4 922 072	4 080 991	4 036 822	3 797 445	3 892 355	3 734 369	3 712 791	3 169 360
Кредити	36 504	48 460	75 482	92 159	71 299	70 151	80 100	71 452	70 072	101 286
в левове	17 951	16 959	20 958	13 192	14 243	15 231	15 240	14 693	9 542	9 610
във валута	18 553	31 501	54 524	78 967	57 056	54 920	64 860	56 759	60 530	91 676
Ценни книжа, различни от акции	6 131 576	6 424 889	6 334 058	7 506 077	7 192 628	7 645 288	8 164 846	8 687 655	8 595 847	8 848 297
във валута	6 131 576	6 424 889	6 334 058	7 506 077	7 192 628	7 645 288	8 164 846	8 687 655	8 595 847	8 848 297
Акции и други форми на собственост	3 297	1 099	1 104	1 103	1 115	1 138	1 210	2 999	2 993	3 376
Монетарно злато и притежавани СПТ*	839 002	774 460	782 872	725 745	749 413	787 045	882 686	860 311	834 820	820 957
Вземания по лихви	110 866	138 455	122 285	153 867	141 684	157 763	157 066	165 470	166 977	190 790
във валута	110 866	138 455	122 285	153 867	141 684	157 763	157 066	165 470	166 977	190 790
<i>Минус чуждестранни пасиви</i>	<i>3 014 791</i>	<i>2 708 226</i>	<i>2 838 188</i>	<i>2 859 768</i>	<i>2 785 279</i>	<i>2 816 298</i>	<i>3 135 267</i>	<i>3 218 453</i>	<i>3 216 487</i>	<i>3 337 311</i>
Депозити	328 608	414 276	496 180	579 629	556 577	608 976	728 221	823 124	859 005	974 693
в левове	77 510	72 100	73 361	84 756	75 459	93 060	92 881	115 805	115 317	133 240
във валута	251 098	342 176	422 819	494 873	481 118	515 916	635 340	707 319	743 688	841 453
Кредити	2 674 870	2 293 504	2 341 676	2 279 939	2 228 605	2 191 164	2 390 910	2 379 193	2 341 346	2 346 482
във валута	2 672 203	2 290 837	2 341 676	2 279 939	2 228 605	2 191 164	2 390 910	2 379 193	2 341 346	2 346 482
Издадени дългови ценни книжа	10 757	-	-	-	-	16 136	16 136	16 136	16 136	16 136
Задължения по лихви	556	446	332	200	97	22	-	-	-	-
във валута	556	446	332	200	97	22	-	-	-	-
<b>НЕТНИ ВЪТРЕШНИ АКТИВИ</b>	<b>3 464 987</b>	<b>3 273 909</b>	<b>3 289 632</b>	<b>4 075 175</b>	<b>4 209 176</b>	<b>4 628 305</b>	<b>5 181 735</b>	<b>5 594 057</b>	<b>5 603 712</b>	<b>6 773 226</b>
<b>ВЪТРЕШЕН КРЕДИТ (S.1)</b>	<b>6 643 632</b>	<b>6 242 631</b>	<b>6 696 115</b>	<b>7 656 355</b>	<b>8 157 049</b>	<b>8 129 622</b>	<b>8 680 719</b>	<b>9 034 175</b>	<b>9 106 228</b>	<b>10 251 357</b>
<b>ВЗЕМАНИЯ ОТ ПРАВИТЕЛСТВЕНИЯ СЕКТОР (S.13)</b>	<b>1 961 089</b>	<b>1 137 812</b>	<b>928 617</b>	<b>1 259 176</b>	<b>1 335 338</b>	<b>367 588</b>	<b>199 889</b>	<b>123 722</b>	<b>-57 514</b>	<b>763 908</b>
Централно правителство, нето (S.1311)	1 920 694	1 131 300	919 213	1 246 692	1 323 391	354 598	176 963	99 653	-82 084	736 871
Вземания	3 754 272	3 782 464	3 872 506	3 871 908	4 045 804	3 949 447	3 998 113	3 982 220	3 958 847	3 862 895
ДЦК	1 462 279	1 786 084	1 822 193	1 945 505	2 146 624	2 092 970	2 036 008	2 035 652	2 072 615	2 023 950
в левове	995 076	1 047 253	1 089 762	1 163 173	1 219 504	1 189 401	1 161 386	1 150 877	1 171 830	1 150 965
във валута	467 203	738 831	732 431	782 332	927 120	903 569	874 622	884 775	900 785	872 985
Кредити	2 291 993	1 996 380	2 050 313	1 926 403	1 899 180	1 856 477	1 962 105	1 946 568	1 886 232	1 838 945
във валута	2 288 743	1 996 380	2 050 313	1 926 403	1 899 180	1 856 477	1 962 105	1 946 568	1 886 232	1 838 945
<i>Минус задължения</i>	<i>1 833 578</i>	<i>2 651 164</i>	<i>2 953 293</i>	<i>2 625 216</i>	<i>2 722 413</i>	<i>3 594 849</i>	<i>3 821 150</i>	<i>3 882 567</i>	<i>4 040 931</i>	<i>3 126 024</i>
Депозити	1 807 883	2 628 008	2 932 013	2 602 309	2 698 025	3 564 487	3 766 210	3 822 757	3 981 313	3 059 425
в левове	445 543	809 538	1 230 648	680 434	924 830	1 502 528	1 868 303	2 008 601	1 810 950	895 863
във валута	1 362 340	1 818 470	1 701 365	1 921 875	1 773 195	2 061 959	1 897 907	1 814 156	2 170 363	2 163 562
Кредити	25 695	23 156	21 280	22 907	24 388	30 362	54 940	59 810	59 618	66 599
в левове	20 695	19 156	17 280	19 907	21 388	28 362	51 028	55 898	55 706	62 687
във валута	5 000	4 000	4 000	3 000	3 000	2 000	3 912	3 912	3 912	3 912
Местно правителство (S.1313)	40 395	6 512	9 404	12 484	11 947	12 990	22 926	24 069	24 570	27 037
Ценни книжа, различни от акции	36 713	-	-	3 998	2 453	3 429	2 998	2 402	2 402	2 402
в левове	-	-	-	199	194	1 230	1 230	1 229	1 229	1 229
във валута	36 713	-	-	3 799	2 259	2 199	1 768	1 173	1 173	1 173
Кредити	3 682	6 512	9 404	8 486	9 494	9 561	19 928	21 667	22 168	24 635
в левове	3 682	6 512	9 404	8 486	9 494	9 561	19 928	21 667	22 168	24 635
<b>ВЗЕМАНИЯ ОТ НЕПРАВИТЕЛСТВЕНИЯ СЕКТОР</b>	<b>4 682 543</b>	<b>5 104 819</b>	<b>5 767 498</b>	<b>6 397 179</b>	<b>6 821 711</b>	<b>7 762 034</b>	<b>8 480 830</b>	<b>8 910 453</b>	<b>9 163 742</b>	<b>9 487 449</b>
Нефинансови държавни предприятия (S.11001)	277 011	308 120	294 189	333 745	346 411	336 332	331 718	320 915	324 220	340 910
Кредити	180 510	211 154	195 975	215 935	235 631	231 489	230 292	213 420	217 489	234 230
в левове	115 977	135 590	141 248	158 871	169 752	155 415	164 497	139 841	141 213	158 791
във валута	64 533	75 564	54 727	57 064	65 879	76 074	65 795	73 579	76 276	75 439
Ценни книжа, различни от акции	19 748	20 243	26 459	44 681	37 673	22 629	19 260	19 361	19 336	19 169
в левове	19 748	20 243	26 459	44 681	37 673	22 629	19 260	19 361	19 336	19 169
Акции и други форми на собственост	76 753	76 723	71 755	73 129	73 107	82 214	82 166	88 134	87 395	87 511
в левове	76 753	76 723	71 755	73 129	73 107	82 214	82 166	88 134	87 395	87 511
Нефинансови частни предприятия (S.11002+S.11003)	3 443 085	3 731 065	4 258 036	4 718 913	4 981 888	5 641 792	5 993 351	6 319 588	6 465 040	6 691 172
Кредити	3 416 763	3 702 339	4 235 802	4 700 997	4 949 708	5 604 204	5 956 901	6 287 344	6 412 770	6 641 717
в левове	1 857 868	1 943 005	2 106 257	2 247 685	2 343 652	2 462 944	2 717 043	2 820 957	2 905 254	2 979 464
във валута	1 558 895	1 759 334	2 129 545	2 453 312	2 606 056	3 141 260	3 239 858	3 466 387	3 507 516	3 662 253
Ценни книжа, различни от акции	9 854	9 249	1 385	1 241	3 931	9 029	8 531	6 096	25 334	22 127

(продължава)

1.3.2. ПАРИЧЕН ОТЧЕТ

(продължение)

(хил. лв.)

	03.2002	06.2002	09.2002	12.2002	03.2003	06.2003	09.2003	10.2003	11.2003	12.2003
в левове	5 064	7 104	1 385	1 241	3 931	3 731	3 489	625	15 927	15 805
във валута	4 790	2 145	-	-	-	5 298	5 042	5 471	9 407	6 322
Акции и други форми на собственост	16 468	19 477	20 849	16 675	28 249	28 559	27 919	26 148	26 936	27 328
в левове	16 468	19 477	20 849	16 675	28 249	28 559	27 919	26 148	26 936	27 328
Домакинства (S.14)	900 932	993 405	1 126 596	1 241 560	1 355 108	1 645 779	1 933 809	2 035 462	2 116 719	2 201 298
Кредити	900 932	993 405	1 126 596	1 241 560	1 355 108	1 645 779	1 933 809	2 035 462	2 116 719	2 201 298
в левове	865 050	954 930	1 076 821	1 179 972	1 282 114	1 558 953	1 831 989	1 923 492	2 002 433	2 077 256
във валута	35 882	38 475	49 775	61 588	72 994	86 826	101 820	111 970	114 286	124 042
Небанкови финансови институции (S.123+S.124+S.125)	61 515	72 229	88 677	102 961	138 304	138 131	221 952	234 488	257 763	254 069
Кредити	54 162	65 007	80 970	92 249	122 316	121 991	204 686	214 893	230 148	225 875
в левове	15 127	13 895	19 692	22 060	34 412	30 208	36 669	33 249	37 419	34 901
във валута	39 035	51 112	61 278	70 189	87 904	91 783	168 017	181 644	192 729	190 974
Ценни книжа, различни от акции	-	-	-	-	978	978	978	3 210	11 210	11 178
в левове	-	-	-	-	-	-	-	-	8 000	7 968
във валута	-	-	-	-	978	978	978	3 210	3 210	3 210
Акции и други форми на собственост	7 353	7 222	7 707	10 712	15 010	15 162	16 288	16 385	16 405	17 016
в левове	7 353	7 222	7 707	10 712	15 010	15 162	16 288	16 385	16 405	17 016
<b>КАПИТАЛ И РЕЗЕРВИ</b>	<b>-2 887 273</b>	<b>-2 802 475</b>	<b>-3 057 811</b>	<b>-3 292 827</b>	<b>-3 591 541</b>	<b>-3 581 320</b>	<b>-3 628 417</b>	<b>-3 617 512</b>	<b>-3 630 335</b>	<b>-3 726 013</b>
Основен капитал	-888 286	-955 471	-971 576	-956 717	-943 697	-965 476	-939 638	-953 329	-953 329	-955 316
Резерви	-1 360 971	-1 457 624	-1 602 220	-1 750 572	-1 857 320	-2 142 193	-2 110 666	-2 033 334	-1 993 504	-2 044 942
Финансов резултат	-638 016	-389 380	-484 015	-585 538	-790 524	-473 651	-578 113	-630 849	-683 502	-725 755
<b>ДРУГИ ПОЗИЦИИ (нето)</b>	<b>-291 372</b>	<b>-166 247</b>	<b>-348 672</b>	<b>-288 353</b>	<b>-356 332</b>	<b>80 003</b>	<b>129 433</b>	<b>177 394</b>	<b>127 819</b>	<b>247 882</b>
Междубанкови отношения (нето)	-94 933	-32 917	-71 845	-79 756	-40 471	-28 845	-23 270	-18 215	-39 011	-36 203
в левове	-45 771	-18 230	-28 335	-45 567	-8 924	-9 639	-9 122	-4 666	-14 365	-17 572
във валута	-49 162	-14 687	-43 510	-34 189	-31 547	-19 206	-14 148	-13 549	-24 646	-18 631
Други активи и пасиви (нето)	-57 937	-74 462	-231 134	-156 352	-125 302	117 637	160 393	191 382	171 164	281 542
в левове	-88 441	-62 580	-105 548	28 112	224 092	290 349	331 201	352 248	328 883	427 410
във валута	30 504	-11 882	-125 586	-184 464	-349 394	-172 712	-170 808	-160 866	-157 719	-145 868
Отношения между БНБ и ТБ	-138 502	-58 868	-45 693	-52 245	-190 559	-8 789	-7 690	4 227	-4 334	2 543
в левове	-156 657	-76 638	-60 955	-27 155	-194 535	-14 541	-14 078	-2 151	-8 551	-3 830
във валута	18 155	17 770	15 262	-25 090	3 976	5 752	6 388	6 378	4 217	6 373
<b>ШИРОКИ ПАРИ МЗ</b>	<b>12 361 789</b>	<b>12 164 448</b>	<b>12 900 542</b>	<b>13 966 849</b>	<b>13 811 579</b>	<b>14 514 760</b>	<b>15 449 780</b>	<b>16 104 107</b>	<b>15 976 485</b>	<b>16 822 178</b>
<b>ПАРИ М1</b>	<b>4 592 685</b>	<b>4 401 391</b>	<b>4 802 685</b>	<b>5 542 315</b>	<b>5 087 066</b>	<b>5 583 049</b>	<b>6 060 922</b>	<b>6 044 088</b>	<b>6 128 422</b>	<b>6 800 988</b>
Пари извън банките	2 855 198	2 828 354	3 021 780	3 334 922	3 088 306	3 355 645	3 623 983	3 568 608	3 559 470	3 874 108
Овърнйт депозити (в левове)	1 737 487	1 573 037	1 780 905	2 207 393	1 998 760	2 227 404	2 436 939	2 475 480	2 568 952	2 926 880
Местно правителство (S.1313)	82 080	106 961	96 884	73 853	113 920	126 140	121 668	114 031	139 721	95 338
Социалноосигурителни фондове (S.1314)	136 909	79 209	82 459	121 008	65 589	105 603	93 899	110 609	97 361	119 092
Нефинансови държавни предприятия (S.11001)	298 387	190 498	228 034	302 939	245 750	258 017	281 616	258 980	296 404	345 290
Нефинансови частни предприятия (S.11002+S.11003)	881 769	835 551	997 533	1 229 627	1 076 325	1 178 339	1 322 283	1 362 428	1 360 748	1 609 603
Домакинства (S.14)	313 265	336 077	354 800	441 763	448 219	510 645	568 441	580 592	623 117	694 323
Небанкови финансови институции (S.123+S.124+S.125)	25 077	24 741	21 195	38 203	48 957	48 660	49 032	48 840	51 601	63 234
<b>ПАРИ М2 (М1 + квазипари)</b>	<b>12 056 394</b>	<b>11 842 823</b>	<b>12 546 358</b>	<b>13 553 400</b>	<b>13 156 335</b>	<b>13 867 742</b>	<b>14 714 642</b>	<b>15 367 027</b>	<b>15 286 681</b>	<b>16 054 505</b>
<b>Квазипари</b>	<b>7 463 709</b>	<b>7 441 432</b>	<b>7 743 673</b>	<b>8 011 085</b>	<b>8 069 269</b>	<b>8 284 693</b>	<b>8 653 720</b>	<b>9 322 939</b>	<b>9 158 259</b>	<b>9 253 517</b>
Срочни депозити над 1 ден до 2 години (в левове)	1 910 421	2 059 681	2 025 376	2 204 149	2 128 855	2 217 596	2 296 853	2 303 642	2 285 826	2 352 007
Местно правителство (S.1313)	12 134	17 029	21 552	14 704	25 491	21 689	18 911	19 132	21 728	14 777
Социалноосигурителни фондове (S.1314)	624 000	730 000	725 000	700 000	730 000	730 000	745 000	745 000	745 000	700 000
Нефинансови държавни предприятия (S.11001)	72 522	122 235	90 427	173 213	151 431	150 802	94 065	88 546	56 182	60 725
Нефинансови частни предприятия (S.11002+S.11003)	245 381	236 434	252 817	321 173	177 547	220 796	238 859	225 538	215 500	256 299
Домакинства (S.14)	851 696	845 585	857 826	916 414	971 314	1 026 867	1 123 477	1 150 839	1 177 286	1 227 975
Небанкови финансови институции (S.123+S.124+S.125)	104 688	108 399	77 754	78 645	73 072	67 442	76 541	74 587	70 130	92 231
Срочни депозити над 2 години (в левове)	23 275	45 464	61 619	73 794	83 336	98 442	104 838	113 540	118 761	117 320
Нефинансови държавни предприятия (S.11001)	-	-	200	200	384	384	574	384	384	384
Нефинансови частни предприятия (S.11002+S.11003)	1 966	1 456	1 704	3 042	3 574	2 401	2 603	5 836	7 952	7 929
Домакинства (S.14)	16 309	18 090	20 866	23 983	28 809	39 907	43 892	48 471	51 017	45 935
Небанкови финансови институции (S.123+S.124+S.125)	5 000	25 917	38 849	46 569	50 569	55 750	57 769	58 849	59 408	63 072
Спестовни депозити на домакинства (S.14), в левове	565 912	563 567	590 041	645 331	655 296	686 679	727 960	735 344	743 363	789 772
Депозити в чуждестранна валута	4 964 101	4 772 720	5 066 637	5 087 811	5 201 782	5 281 976	5 524 069	6 170 413	6 010 309	5 994 418
Овърнйт депозити	1 068 786	1 135 296	1 166 211	1 153 898	1 187 196	1 251 312	1 355 515	1 377 609	1 248 205	1 228 909
Местно правителство (S.1313)	6 421	5 213	5 428	5 885	6 508	5 064	299	11 198	1 017	922

(продължава)

1.3.2. ПАРИЧЕН ОТЧЕТ

(продължение)

(хил. лв.)

	03.2002	06.2002	09.2002	12.2002	03.2003	06.2003	09.2003	10.2003	11.2003	12.2003
Социалноосигурителни фондове (S.1314)	3 777	2 200	3 488	10 666	902	812	687	858	748	9 442
Нефинансови държавни предприятия (S.11001)	228 692	263 021	247 436	236 213	210 640	335 317	318 170	288 242	248 959	230 260
Нефинансови частни предприятия (S.11002+S.11003)	534 789	584 696	609 634	596 167	665 214	602 270	713 589	739 232	664 116	655 727
Домакинства (S.14)	286 564	272 527	289 192	293 160	289 228	295 526	310 301	324 738	319 865	323 327
Небанкови финансови институции (S.123+S.124+S.125)	8 543	7 639	11 033	11 807	14 704	12 323	12 469	13 341	13 500	9 231
Срочни депозити над 1 ден до 2 години	3 210 704	2 973 798	3 181 570	3 183 710	3 236 446	3 223 824	3 309 923	3 900 805	3 860 283	3 853 819
Местно правителство (S.1313)	15 004	4	4	3	3	261	41	41	40	-
Социалноосигурителни фондове (S.1314)	9 373	8 856	8 688	-	9 458	9 242	9 142	8 957	8 838	-
Нефинансови държавни предприятия (S.11001)	291 136	274 539	291 656	240 862	230 809	201 471	209 097	789 070	790 649	811 575
Нефинансови частни предприятия (S.11002+S.11003)	284 171	250 594	291 406	304 296	338 683	328 371	327 698	289 361	245 335	224 558
Домакинства (S.14)	2 553 566	2 402 476	2 549 564	2 596 574	2 617 473	2 620 674	2 709 286	2 767 687	2 763 402	2 755 637
Небанкови финансови институции (S.123+S.124+S.125)	57 454	37 329	40 252	41 975	40 020	63 805	54 659	45 689	52 019	62 049
Срочни депозити над 2 години	2 238	3 950	8 652	19 539	36 003	45 599	56 531	66 691	72 268	81 595
Нефинансови държавни предприятия (S.11001)	1 480	1 294	1 309	1 244	1 187	1 132	1 108	2 530	2 495	2 100
Нефинансови частни предприятия (S.11002+S.11003)	448	1 059	1 505	5 021	10 221	8 024	10 180	9 878	9 395	9 528
Домакинства (S.14)	25	1 312	5 553	9 078	18 670	25 269	32 447	46 957	52 349	62 062
Небанкови финансови институции (S.123+S.124+S.125)	285	285	285	4 196	5 925	11 174	12 796	7 326	8 029	7 905
Спестовни депозити на домакинства (S.14), във валута	682 373	659 676	710 204	730 664	742 137	761 241	802 100	825 308	829 553	830 095
ПАРИ М3 (M2+ репосделки, издадени дългови ценни книжа, кредити и блокирани депозити)	12 361 789	12 164 448	12 900 542	13 966 849	13 811 579	14 514 760	15 449 780	16 104 107	15 976 485	16 822 178
Репосделки	-	-	-	-	117 918	127 883	164 518	175 036	123 149	99 459
в левове	-	-	-	-	113 840	114 647	101 598	123 245	109 412	83 221
Нефинансови държавни предприятия (S.11001)	-	-	-	-	39 935	31 258	16 895	14 809	12 287	11 630
Нефинансови частни предприятия (S.11002+S.11003)	-	-	-	-	-	1 000	355	10 305	7 055	455
Небанкови финансови институции (S.123+S.124+S.125)	-	-	-	-	73 905	82 389	84 348	98 131	90 070	71 136
във валута	-	-	-	-	4 078	13 236	62 920	51 791	13 737	16 238
Нефинансови частни предприятия (S.11002+S.11003)	-	-	-	-	1 489	10 662	62 105	48 627	10 598	7 774
Домакинства (S.14)	-	-	-	-	360	345	815	817	792	1 062
Небанкови финансови институции (S.123+S.124+S.125)	-	-	-	-	2 229	2 229	-	2 347	2 347	7 402
Издадени дългови ценни книжа до 2 години	-	1 675	1 675	3 075	2 740	2 405	5 170	5 170	5 170	2 335
в левове	-	1 675	1 675	3 075	2 740	2 405	5 170	5 170	5 170	2 335
Нефинансови частни предприятия (S.11002+S.11003)	-	1 505	1 505	1 505	1 204	903	3 702	3 702	3 702	301
Домакинства (S.14)	-	70	70	70	56	42	28	28	28	114
Небанкови финансови институции (S.123+S.124+S.125)	-	100	100	1 500	1 480	1 460	1 440	1 440	1 440	1 920
Издадени дългови ценни книжа над 2 години	6 341	11 666	15 479	15 962	29 810	42 834	44 849	44 852	51 663	53 981
в левове	-	5 325	5 325	5 325	5 325	5 325	5 325	5 325	5 325	5 325
Небанкови финансови институции (S.123+S.124+S.125)	-	5 325	5 325	5 325	5 325	5 325	5 325	5 325	5 325	5 325
във валута	6 341	6 341	10 154	10 637	24 485	37 509	39 524	39 527	46 338	48 656
Нефинансови частни предприятия (S.11002+S.11003)	-	-	352	880	1 111	1 561	1 492	1 494	1 581	3 389
Домакинства (S.14)	10	10	514	514	986	1 091	2 209	2 210	2 747	3 290
Небанкови финансови институции (S.123+S.124+S.125)	6 331	6 331	9 288	9 243	22 388	34 857	35 823	35 823	42 010	41 977
Кредити до 2 години	51 640	26 535	12 219	15 848	11 181	11 135	11 102	10 919	14 412	16 505
в левове	40 558	24 474	10 924	12 299	6 038	6 107	6 056	5 808	8 798	11 238
Нефинансови държавни предприятия (S.11001)	3 118	9 547	8 620	10 084	-	-	-	-	-	-
Нефинансови частни предприятия (S.11002+S.11003)	37 430	14 920	2 300	213	273	267	304	247	238	229
Небанкови финансови институции (S.123+S.124+S.125)	10	7	4	2 002	5 765	5 840	5 752	5 561	8 560	11 009
във валута	11 082	2 061	1 295	3 549	5 143	5 028	5 046	5 111	5 614	5 267
Нефинансови частни предприятия (S.11002+S.11003)	10 334	2 061	1 295	3 549	80	30	88	84	652	123
Домакинства (S.14)	-	-	-	-	-	-	-	-	-	266
Небанкови финансови институции (S.123+S.124+S.125)	-	-	-	-	5 063	4 998	4 958	5 027	4 962	4 878
Кредити над 2 години	228	227	227	227	226	359	701	698	747	2 825
в левове	-	-	-	-	-	133	475	472	522	519
Небанкови финансови институции (S.123+S.124+S.125)	-	-	-	-	-	133	475	472	522	519
във валута	228	227	227	227	226	226	226	226	225	2 306
Нефинансови частни предприятия (S.11002+S.11003)	215	214	214	214	213	213	213	213	213	213
Домакинства (S.14)	13	13	13	13	13	13	13	13	12	2 093
Блокирани депозити	247 186	281 522	324 584	378 337	493 369	462 402	508 798	500 405	494 663	592 568
в левове	123 975	163 061	193 939	232 644	299 523	306 718	343 140	361 821	360 544	433 839

(продължава)

1.3.2. ПАРИЧЕН ОТЧЕТ

(продължение)

(хил. лв.)

	03.2002	06.2002	09.2002	12.2002	03.2003	06.2003	09.2003	10.2003	11.2003	12.2003
Местно правителство (S.1313)	17 063	19 144	20 861	27 280	25 047	25 630	27 342	27 252	26 325	27 334
Социалноосигурителни фондове (S.1314)	22 677	28 259	29 239	36 022	43 898	37 916	35 712	38 044	39 704	41 068
Нефинансови държавни предприятия (S.11001)	24 584	65 977	62 370	43 607	69 496	53 917	56 790	53 618	52 086	60 526
Нефинансови частни предприятия (S.11002+S.11003)	41 294	38 612	71 417	110 094	150 422	174 701	208 832	229 963	224 508	292 247
Домакинства (S.14)	5 377	5 611	5 440	5 932	6 557	7 813	7 270	8 343	8 509	10 934
Небанкови финансови институции (S.123+S.124+S.125)	12 980	5 458	4 612	9 709	4 103	6 741	7 194	4 601	9 412	1 730
във валута	123 211	118 461	130 645	145 693	193 846	155 684	165 658	138 584	134 119	158 729
Местно правителство (S.1313)	693	798	506	440	444	219	188	530	429	322
Нефинансови държавни предприятия (S.11001)	46 568	39 160	35 925	35 103	29 050	42 072	35 825	37 716	38 948	22 595
Нефинансови частни предприятия (S.11002+S.11003)	58 565	63 202	76 814	96 453	147 876	95 948	108 065	78 241	75 060	116 500
Домакинства (S.14)	9 292	8 451	9 764	9 605	10 864	13 519	14 897	16 254	16 600	16 464
Небанкови финансови институции (S.123+S.124+S.125)	8 093	6 850	7 636	4 092	5 612	3 926	6 683	5 843	3 082	2 848

\* Включва и резервната позиция в МВФ.

Източник: БНБ и ТБ.

1.3.3. АНАЛИТИЧНА ОТЧЕТНОСТ НА БНБ

(хиляди л.в.)

	03.2002	06.2002	09.2002	12.2002	03.2003	06.2003	09.2003	10.2003	11.2003	12.2003
Валутен курс: лева за 1 щ. д.	2.24190	1.96073	1.98360	1.88496	1.79516	1.71159	1.67854	1.68287	1.63067	1.54856
лева за 1 евро	1.95583	1.95583	1.95583	1.95583	1.95583	1.95583	1.95583	1.95583	1.95583	1.95583
<b>АКТИВИ</b>	<b>11 494 271</b>	<b>11 780 464</b>	<b>12 357 945</b>	<b>12 638 459</b>	<b>12 230 503</b>	<b>12 994 940</b>	<b>13 534 106</b>	<b>14 056 318</b>	<b>14 102 012</b>	<b>13 856 259</b>
<b>ЧУЖДЕСТРАННИ АКТИВИ</b>	<b>7 197 003</b>	<b>7 909 194</b>	<b>8 497 004</b>	<b>8 948 321</b>	<b>8 603 542</b>	<b>9 452 167</b>	<b>9 882 683</b>	<b>10 414 187</b>	<b>10 557 670</b>	<b>10 383 583</b>
Каса	20 829	9 169	14 363	6 483	10 908	27 185	18 355	9 681	11 383	13 488
Депозити	908 951	1 252 812	1 922 812	1 292 275	1 276 233	1 476 787	1 470 760	1 561 072	1 762 787	1 316 174
Ценни книжа, различни от акции	5 316 523	5 733 466	5 653 840	6 769 119	6 424 472	7 002 555	7 352 984	7 816 821	7 780 871	8 041 342
Акции и други форми на собственост	832	832	832	832	832	832	832	832	832	832
Монетарно злато и притежавани СПТ*	839 002	774 460	782 872	725 745	749 413	787 045	882 686	860 311	834 820	820 957
Вземания по лихви	110 866	138 455	122 285	153 867	141 684	157 763	157 066	165 470	166 977	190 790
<b>ВЗЕМАНИЯ ОТ ТЪРГОВСКИТЕ БАНКИ</b>	<b>27 442</b>	<b>27 457</b>	<b>24 575</b>	<b>24 357</b>	<b>6 833</b>	<b>6 830</b>	<b>6 844</b>	<b>6 832</b>	<b>6 829</b>	<b>6 827</b>
Депозити	12	27	46	41	36	33	47	35	32	30
във валута	12	27	46	41	36	33	47	35	32	30
Кредити	27 061	27 061	24 160	24 160	6 797	6 797	6 797	6 797	6 797	6 797
в левове	8 902	8 902	8 902	8 902	421	421	421	421	421	421
във валута	18 159	18 159	15 258	15 258	6 376	6 376	6 376	6 376	6 376	6 376
Акции и други форми на собственост	369	369	369	156	-	-	-	-	-	-
в левове	369	369	369	156	-	-	-	-	-	-
<b>ВЗЕМАНИЯ ОТ ПРАВИТЕЛСТВЕНИЯ СЕКТОР</b>	<b>2 288 743</b>	<b>1 996 380</b>	<b>2 050 313</b>	<b>1 926 403</b>	<b>1 899 180</b>	<b>1 856 477</b>	<b>1 962 105</b>	<b>1 946 568</b>	<b>1 886 232</b>	<b>1 838 945</b>
Централно правителство	2 288 743	1 996 380	2 050 313	1 926 403	1 899 180	1 856 477	1 962 105	1 946 568	1 886 232	1 838 945
Кредити	2 288 743	1 996 380	2 050 313	1 926 403	1 899 180	1 856 477	1 962 105	1 946 568	1 886 232	1 838 945
във валута	2 288 743	1 996 380	2 050 313	1 926 403	1 899 180	1 856 477	1 962 105	1 946 568	1 886 232	1 838 945
<b>ВЗЕМАНИЯ ОТ НЕПРАВИТЕЛСТВЕНИЯ СЕКТОР</b>	<b>69 984</b>	<b>69 984</b>	<b>69 984</b>	<b>73 134</b>	<b>73 134</b>	<b>73 134</b>	<b>74 234</b>	<b>74 234</b>	<b>74 234</b>	<b>74 234</b>
Нефинансови държавни предприятия	69 984	69 984	69 484	70 634	70 634	70 634	71 734	71 734	71 734	71 734
Акции и други форми на собственост	69 984	69 984	69 484	70 634	70 634	70 634	71 734	71 734	71 734	71 734
в левове	69 984	69 984	69 484	70 634	70 634	70 634	71 734	71 734	71 734	71 734
Небанкови финансови институции	-	-	500	2 500	2 500	2 500	2 500	2 500	2 500	2 500
Акции и други форми на собственост	-	-	500	2 500	2 500	2 500	2 500	2 500	2 500	2 500
в левове	-	-	500	2 500	2 500	2 500	2 500	2 500	2 500	2 500
<b>ДЪЛГОТРАЙНИ АКТИВИ</b>	<b>66 261</b>	<b>67 141</b>	<b>69 053</b>	<b>66 788</b>	<b>125 719</b>	<b>127 041</b>	<b>127 890</b>	<b>128 993</b>	<b>129 510</b>	<b>130 869</b>
<b>ДРУГИ АКТИВИ</b>	<b>1 844 838</b>	<b>1 710 308</b>	<b>1 647 016</b>	<b>1 599 456</b>	<b>1 522 095</b>	<b>1 479 291</b>	<b>1 480 350</b>	<b>1 485 504</b>	<b>1 447 537</b>	<b>1 421 801</b>
в левове	43 782	40 647	41 283	40 092	19 191	17 875	17 044	16 495	16 069	18 677
във валута	1 801 056	1 669 661	1 605 733	1 559 364	1 502 904	1 461 416	1 463 306	1 469 009	1 431 468	1 403 124
<b>ПАСИВИ</b>	<b>11 494 271</b>	<b>11 780 464</b>	<b>12 357 945</b>	<b>12 638 459</b>	<b>12 230 503</b>	<b>12 994 940</b>	<b>13 534 106</b>	<b>14 056 318</b>	<b>14 102 012</b>	<b>13 856 259</b>
<b>РЕЗЕРВНИ ПАРИ</b>	<b>3 793 988</b>	<b>3 692 025</b>	<b>3 841 217</b>	<b>4 482 383</b>	<b>4 089 265</b>	<b>4 303 728</b>	<b>4 605 428</b>	<b>4 552 389</b>	<b>4 534 613</b>	<b>5 266 355</b>
Пари в обращение	3 018 868	3 022 740	3 249 877	3 627 927	3 328 932	3 617 678	3 919 472	3 840 364	3 834 878	4 264 222
Депозити на търговските банки	775 120	669 285	591 340	854 456	760 333	686 050	685 956	712 025	699 735	1 002 133
<b>ДЕПОЗИТИ В ЛЕВОВЕ</b>	<b>751 127</b>	<b>800 159</b>	<b>797 811</b>	<b>821 252</b>	<b>795 587</b>	<b>828 818</b>	<b>830 584</b>	<b>850 041</b>	<b>836 700</b>	<b>819 691</b>
Овърнйт депозити	127 127	70 159	72 811	121 252	65 587	98 818	85 584	105 041	91 700	119 691
Социалноосигурителни фондове	126 740	70 091	72 682	121 008	57 467	98 258	85 440	104 462	91 508	119 092
Небанкови финансови институции	387	68	129	244	8 120	560	144	579	192	599
Срочни депозити	624 000	730 000	725 000	700 000	730 000	730 000	745 000	745 000	745 000	700 000
Социалноосигурителни фондове	624 000	730 000	725 000	700 000	730 000	730 000	745 000	745 000	745 000	700 000
<b>ДЕПОЗИТИ В ЧУЖДЕСТРАННА ВАЛУТА</b>	<b>192 868</b>	<b>216 617</b>	<b>221 181</b>	<b>162 812</b>	<b>83 959</b>	<b>95 234</b>	<b>101 872</b>	<b>627 701</b>	<b>662 136</b>	<b>652 535</b>
Овърнйт депозити	14 537	28 518	23 301	43 168	19 082	30 360	37 000	24 974	18 398	8 801
Нефинансови държавни предприятия	11 954	27 262	22 099	43 168	19 082	30 360	37 000	24 974	18 398	8 801
Срочни депозити	178 331	188 099	197 880	119 644	64 877	64 874	64 872	602 727	643 738	643 734
Нефинансови държавни предприятия	178 331	188 099	197 539	119 306	64 542	64 542	64 542	602 396	637 601	637 601
Небанкови финансови институции	-	-	341	338	335	332	330	331	6 137	6 133
<b>БЛОКИРАНИ ДЕПОЗИТИ</b>	<b>22 598</b>	<b>28 296</b>	<b>29 239</b>	<b>36 022</b>	<b>41 889</b>	<b>37 916</b>	<b>35 712</b>	<b>38 044</b>	<b>39 703</b>	<b>41 006</b>
Социалноосигурителни фондове	22 390	28 250	29 239	36 022	41 889	37 916	35 712	38 044	39 703	41 006
в левове	22 390	28 250	29 239	36 022	41 889	37 916	35 712	38 044	39 703	41 006
<b>ЧУЖДЕСТРАННИ ПАСИВИ</b>	<b>2 405 895</b>	<b>2 077 826</b>	<b>2 111 744</b>	<b>1 966 151</b>	<b>1 918 421</b>	<b>1 856 499</b>	<b>1 962 105</b>	<b>1 946 568</b>	<b>1 886 232</b>	<b>1 838 945</b>
Кредити	2 405 339	2 077 380	2 111 412	1 965 951	1 918 324	1 856 477	1 962 105	1 946 568	1 886 232	1 838 945
във валута	2 405 339	2 077 380	2 111 412	1 965 951	1 918 324	1 856 477	1 962 105	1 946 568	1 886 232	1 838 945

(продължава)

1.3.3. АНАЛИТИЧНА ОТЧЕТНОСТ НА БНБ

(продължение)

(хил. лв.)

	03.2002	06.2002	09.2002	12.2002	03.2003	06.2003	09.2003	10.2003	11.2003	12.2003
Задължения по лихви	556	446	332	200	97	22	-	-	-	-
във валута	556	446	332	200	97	22	-	-	-	-
<b>ЗАДЪЛЖЕНИЯ КЪМ ЦЕНТРАЛНОТО ПРАВИТЕЛСТВО</b>	1 330 744	2 191 161	2 410 764	2 177 680	2 257 480	2 907 759	3 030 238	3 121 593	3 274 337	2 347 302
Депозити	1 330 744	2 191 161	2 410 764	2 177 680	2 257 480	2 907 759	3 030 238	3 121 593	3 274 337	2 347 302
в левове	307 256	676 524	1 078 048	518 706	750 409	1 091 421	1 430 874	1 566 769	1 365 516	446 934
във валута	1 023 488	1 514 637	1 332 716	1 658 974	1 507 071	1 816 338	1 599 364	1 554 824	1 908 821	1 900 368
<b>КАПИТАЛ И РЕЗЕРВИ</b>	1 220 832	1 114 030	1 274 748	1 371 252	1 509 307	1 475 050	1 475 962	1 421 913	1 406 013	1 455 704
Основен капитал	20 000	20 000	20 000	20 000	20 000	20 000	20 000	20 000	20 000	20 000
Резерви	926 325	1 000 629	1 125 143	1 178 580	1 255 422	1 336 827	1 265 615	1 188 445	1 149 384	1 180 449
Финансов резултат	274 507	93 401	129 605	172 672	233 885	118 223	190 347	213 468	236 629	255 255
<b>ДРУГИ ПАСИВИ</b>	1 776 219	1 660 350	1 671 241	1 620 907	1 534 595	1 489 936	1 492 205	1 498 069	1 462 278	1 434 721
в левове	80 922	77 956	79 300	74 972	38 739	35 447	36 314	36 488	38 243	38 612
във валута	1 695 297	1 582 394	1 591 941	1 545 935	1 495 856	1 454 489	1 455 891	1 461 581	1 424 035	1 396 109

\*Включва и резервната позиция в МВФ.

Източник: БНБ.

1.3.4. АНАЛИТИЧНА ОТЧЕТНОСТ НА ТЪРГОВСКИТЕ БАНКИ

(хил. лв.)

	03.2002	06.2002	09.2002	12.2002	03.2003	06.2003	09.2003	10.2003	11.2003	12.2003
Валутен курс: лева за 1 ш. д.	2.24190	1.96073	1.98360	1.88496	1.79516	1.71159	1.67854	1.68287	1.63067	1.54856
лева за 1 евро	1.95583	1.95583	1.95583	1.95583	1.95583	1.95583	1.95583	1.95583	1.95583	1.95583
<b>АКТИВИ</b>	<b>13 311 293</b>	<b>12 971 932</b>	<b>14 092 926</b>	<b>15 155 910</b>	<b>15 531 824</b>	<b>16 024 444</b>	<b>17 079 650</b>	<b>17 372 592</b>	<b>17 368 381</b>	<b>18 097 809</b>
<b>ЧУЖДЕСТРАННИ АКТИВИ</b>	4 714 590	3 689 571	3 952 094	3 803 121	3 784 140	3 250 586	3 520 629	3 314 316	3 031 590	3 002 680
Каса	216 002	206 217	196 862	185 017	183 813	216 738	206 694	196 566	194 377	238 709
Депозити	3 644 566	2 743 204	2 999 260	2 788 716	2 760 589	2 320 658	2 421 595	2 173 297	1 950 004	1 853 186
Кредити	36 504	48 460	75 482	92 159	71 299	70 151	80 100	71 452	70 072	101 286
Ценни книжа, различни от акции	815 053	691 423	680 218	736 958	768 156	642 733	811 862	870 834	814 976	806 955
във валута	815 053	691 423	680 218	736 958	768 156	642 733	811 862	870 834	814 976	806 955
Акции и други форми на собственост	2 465	267	272	271	283	306	378	2 167	2 161	2 544
<b>РЕЗЕРВИ</b>	773 117	777 625	749 511	1 071 151	803 855	932 747	967 201	981 464	964 267	1 388 248
Каса	163 670	194 386	228 097	293 005	240 626	262 033	295 489	271 756	275 408	390 114
Депозити	609 447	583 239	521 414	778 146	563 229	670 714	671 712	709 708	688 859	998 134
в левове	458 484	231 281	196 462	558 608	270 509	340 687	283 480	299 311	339 118	758 914
във валута	150 963	351 958	324 952	219 538	292 720	330 027	388 232	410 397	349 741	239 220
<b>ВЗЕМАНИЯ ОТ ПРАВИТЕЛСТВЕНИЯ СЕКТОР</b>	1 505 924	1 792 596	1 831 597	1 957 989	2 158 571	2 105 960	2 058 934	2 059 721	2 097 185	2 050 987
Централно правителство	1 465 529	1 786 084	1 822 193	1 945 505	2 146 624	2 092 970	2 036 008	2 035 652	2 072 615	2 023 950
ДЦК	1 462 279	1 786 084	1 822 193	1 945 505	2 146 624	2 092 970	2 036 008	2 035 652	2 072 615	2 023 950
в левове	995 076	1 047 253	1 089 762	1 163 173	1 219 504	1 189 401	1 161 386	1 150 877	1 171 830	1 150 965
във валута	467 203	738 831	732 431	782 332	927 120	903 569	874 622	884 775	900 785	872 985
Местно правителство	40 395	6 512	9 404	12 484	11 947	12 990	22 926	24 069	24 570	27 037
Ценни книжа, различни от акции	36 713	-	-	3 998	2 453	3 429	2 998	2 402	2 402	2 402
в левове	-	-	-	199	194	1 230	1 230	1 229	1 229	1 229
във валута	36 713	-	-	3 799	2 259	2 199	1 768	1 173	1 173	1 173
Кредити	3 682	6 512	9 404	8 486	9 494	9 561	19 928	21 667	22 168	24 635
в левове	3 682	6 512	9 404	8 486	9 494	9 561	19 928	21 667	22 168	24 635
<b>ВЗЕМАНИЯ ОТ НЕПРАВИТЕЛСТВЕНИЯ СЕКТОР</b>	4 612 559	5 034 835	5 697 514	6 324 045	6 748 577	7 688 900	8 406 596	8 836 219	9 089 508	9 413 215
<b>НЕФИНАНСОВИ ДЪРЖАВНИ ПРЕДПРИЯТИЯ</b>	207 027	238 136	224 705	263 111	275 777	265 698	259 984	249 181	252 486	269 176
Кредити	180 510	211 154	195 975	215 935	235 631	231 489	230 292	213 420	217 489	234 230
в левове	115 977	135 590	141 248	158 871	169 752	155 415	164 497	139 841	141 213	158 791
във валута	64 533	75 564	54 727	57 064	65 879	76 074	65 795	73 579	76 276	75 439
Ценни книжа, различни от акции	19 748	20 243	26 459	44 681	37 673	22 629	19 260	19 361	19 336	19 169
в левове	19 748	20 243	26 459	44 681	37 673	22 629	19 260	19 361	19 336	19 169
Акции и други форми на собственост	6 769	6 739	2 271	2 495	2 473	11 580	10 432	16 400	15 661	15 777
в левове	6 769	6 739	2 271	2 495	2 473	11 580	10 432	16 400	15 661	15 777
<b>НЕФИНАНСОВИ ЧАСТНИ ПРЕДПРИЯТИЯ</b>	3 443 085	3 731 065	4 258 036	4 718 913	4 981 888	5 641 792	5 993 351	6 319 588	6 465 040	6 691 172
Кредити	3 416 763	3 702 339	4 235 802	4 700 997	4 949 708	5 604 204	5 956 901	6 287 344	6 412 770	6 641 717
в левове	1 857 868	1 943 005	2 106 257	2 247 685	2 343 652	2 462 944	2 717 043	2 820 957	2 905 254	2 979 464
във валута	1 558 895	1 759 334	2 129 545	2 453 312	2 606 056	3 141 260	3 239 858	3 466 387	3 507 516	3 662 253
Ценни книжа, различни от акции	9 854	9 249	1 385	1 241	3 931	9 029	8 531	6 096	25 334	22 127
в левове	5 064	7 104	1 385	1 241	3 931	3 731	3 489	625	15 927	15 805
във валута	4 790	2 145	-	-	-	5 298	5 042	5 471	9 407	6 322
Акции и други форми на собственост	16 468	19 477	20 849	16 675	28 249	28 559	27 919	26 148	26 936	27 328
в левове	16 468	19 477	20 849	16 675	28 249	28 559	27 919	26 148	26 936	27 328
<b>ДОМАКИНСТВА</b>	900 932	993 405	1 126 596	1 241 560	1 355 108	1 645 779	1 933 809	2 035 462	2 116 719	2 201 298
Кредити	900 932	993 405	1 126 596	1 241 560	1 355 108	1 645 779	1 933 809	2 035 462	2 116 719	2 201 298
в левове	865 050	954 930	1 076 821	1 179 972	1 282 114	1 558 953	1 831 989	1 923 492	2 002 433	2 077 256
във валута	35 882	38 475	49 775	61 588	72 994	86 826	101 820	111 970	114 286	124 042
<b>НЕБАНКОВИ ФИНАНСОВИ ИНСТИТУЦИИ</b>	61 515	72 229	88 177	100 461	135 804	135 631	219 452	231 988	255 263	251 569
Кредити	54 162	65 007	80 970	92 249	122 316	121 991	204 686	214 893	230 148	225 875
в левове	15 127	13 895	19 692	22 060	34 412	30 208	36 669	33 249	37 419	34 901
във валута	39 035	51 112	61 278	70 189	87 904	91 783	168 017	181 644	192 729	190 974
Ценни книжа, различни от акции	-	-	-	-	978	978	978	3 210	11 210	11 178
в левове	-	-	-	-	-	-	-	-	8 000	7 968
във валута	-	-	-	-	978	978	978	3 210	3 210	3 210

(продължава)

1.3.4. АНАЛИТИЧНА ОТЧЕТНОСТ НА ТЪРГОВСКИТЕ БАНКИ

(продължение)

(хил. лв.)

	03.2002	06.2002	09.2002	12.2002	03.2003	06.2003	09.2003	10.2003	11.2003	12.2003
Акции и други форми на собственост	7 353	7 222	7 207	8 212	12 510	12 662	13 788	13 885	13 905	14 516
в левове	7 353	7 222	7 207	8 212	12 510	12 662	13 788	13 885	13 905	14 516
<b>ДЪЛГОТРАЙНИ АКТИВИ</b>	<b>724 392</b>	<b>742 264</b>	<b>768 658</b>	<b>884 061</b>	<b>946 120</b>	<b>970 364</b>	<b>1 008 292</b>	<b>1 011 810</b>	<b>1 017 953</b>	<b>1 051 909</b>
<b>ДРУГИ АКТИВИ</b>	<b>980 711</b>	<b>935 041</b>	<b>1 093 552</b>	<b>1 115 543</b>	<b>1 090 561</b>	<b>1 075 887</b>	<b>1 117 998</b>	<b>1 169 062</b>	<b>1 167 878</b>	<b>1 190 770</b>
Вземания от търговските банки	595 509	565 051	718 370	708 092	576 703	588 655	644 777	666 736	644 964	670 828
Депозити	567 168	495 414	649 512	625 007	475 914	483 721	539 635	525 769	511 917	557 016
в левове	205 631	160 410	206 568	203 365	221 258	137 955	168 848	176 764	166 900	172 025
във валута	361 537	335 004	442 944	421 642	254 656	345 766	370 787	349 005	345 017	384 991
Кредити	14 171	38 138	41 008	57 684	73 210	44 415	45 441	60 087	44 935	25 123
в левове	14 170	20 058	25 069	38 550	69 990	42 559	43 922	58 574	43 419	18 008
във валута	1	18 080	15 939	19 134	3 220	1 856	1 519	1 513	1 516	7 115
Ценни книжа, различни от акции	7 576	24 898	21 251	20 329	22 031	54 969	54 096	75 312	82 553	83 812
в левове	-	11 444	10 531	10 463	10 362	10 135	9 935	13 036	16 101	14 169
във валута	7 576	13 454	10 720	9 866	11 669	44 834	44 161	62 276	66 452	69 643
Акции и други форми на собственост	6 594	6 601	6 599	5 072	5 548	5 550	5 605	5 568	5 559	4 877
в левове	6 594	6 601	6 599	5 072	5 548	5 550	5 605	5 568	5 559	4 877
Други неклассифицирани активи	385 202	369 990	375 182	407 451	513 858	487 232	473 221	502 326	522 914	519 942
в левове	223 947	225 773	201 236	196 250	256 944	250 388	237 867	238 684	239 957	234 176
във валута	161 255	144 217	173 946	211 201	256 914	236 844	235 354	263 642	282 957	285 766
<b>ПАСИВИ</b>	<b>13 311 293</b>	<b>12 971 932</b>	<b>14 092 926</b>	<b>15 155 910</b>	<b>15 531 824</b>	<b>16 024 444</b>	<b>17 079 650</b>	<b>17 372 592</b>	<b>17 368 381</b>	<b>18 097 809</b>
<b>ДЕПОЗИТИ В ЛЕВОВЕ</b>	<b>3 485 968</b>	<b>3 441 590</b>	<b>3 660 130</b>	<b>4 309 415</b>	<b>4 070 660</b>	<b>4 401 303</b>	<b>4 736 006</b>	<b>4 777 965</b>	<b>4 880 202</b>	<b>5 366 288</b>
Овърнайт депозити	1 610 360	1 502 878	1 708 094	2 086 141	1 933 173	2 128 586	2 351 355	2 370 439	2 477 252	2 807 189
Местно правителство	82 080	106 961	96 884	73 853	113 920	126 140	121 668	114 031	139 721	95 338
Социалноосигурителни фондове	10 169	9 118	9 777	-	8 122	7 345	8 459	6 147	5 853	-
Нефинансови държавни предприятия	298 387	190 498	228 034	302 939	245 750	258 017	281 616	258 980	296 404	345 290
Нефинансови частни предприятия	881 769	835 551	997 533	1 229 627	1 076 325	1 178 339	1 322 283	1 362 428	1 360 748	1 609 603
Домакинства	313 265	336 077	354 800	441 763	448 219	510 645	568 441	580 592	623 117	694 323
Небанкови финансови институции	24 690	24 673	21 066	37 959	40 837	48 100	48 888	48 261	51 409	62 635
Срочни депозити над 1 ден до 2 години	1 286 421	1 329 681	1 300 376	1 504 149	1 398 855	1 487 596	1 551 853	1 558 642	1 540 826	1 652 007
Местно правителство	12 134	17 029	21 552	14 704	25 491	21 689	18 911	19 132	21 728	14 777
Нефинансови държавни предприятия	72 522	122 235	90 427	173 213	151 431	150 802	94 065	88 546	56 182	60 725
Нефинансови частни предприятия	245 381	236 434	252 817	321 173	177 547	220 796	238 859	225 538	215 500	256 299
Домакинства	851 696	845 585	857 826	916 414	971 314	1 026 867	1 123 477	1 150 839	1 177 286	1 227 975
Небанкови финансови институции	104 688	108 399	77 754	78 645	73 072	67 442	76 541	74 587	70 130	92 231
Срочни депозити над 2 години	23 275	45 464	61 619	73 794	83 336	98 442	104 838	113 540	118 761	117 320
Нефинансови държавни предприятия	-	-	200	200	384	384	574	384	384	384
Нефинансови частни предприятия	1 966	1 456	1 704	3 042	3 574	2 401	2 603	5 836	7 952	7 929
Домакинства	16 309	18 090	20 866	23 983	28 809	39 907	43 892	48 471	51 017	45 935
Небанкови финансови институции	5 000	25 917	38 849	46 569	50 569	55 750	57 769	58 849	59 408	63 072
Спестовни депозити на домакинствата	565 912	563 567	590 041	645 331	655 296	686 679	727 960	735 344	743 363	789 772
<b>ДЕПОЗИТИ В ЧУЖДЕСТРАННА</b>										
<b>ВАЛУТА</b>	<b>4 771 233</b>	<b>4 556 103</b>	<b>4 845 456</b>	<b>4 924 999</b>	<b>5 117 823</b>	<b>5 186 742</b>	<b>5 422 197</b>	<b>5 542 712</b>	<b>5 348 173</b>	<b>5 341 883</b>
Овърнайт депозити	1 054 249	1 106 778	1 142 910	1 110 730	1 168 114	1 220 952	1 318 515	1 352 635	1 229 807	1 220 108
Местно правителство	6 421	5 213	5 428	5 885	6 508	5 064	299	11 198	1 017	922
Социалноосигурителни фондове	1 194	944	2 286	10 666	902	812	687	858	748	9 442
Нефинансови държавни предприятия	216 738	235 759	225 337	193 045	191 558	304 957	281 170	263 268	230 561	221 459
Нефинансови частни предприятия	534 789	584 696	609 634	596 167	665 214	602 270	713 589	739 232	664 116	655 727
Домакинства	286 564	272 527	289 192	293 160	289 228	295 526	310 301	324 738	319 865	323 327
Небанкови финансови институции	8 543	7 639	11 033	11 807	14 704	12 323	12 469	13 341	13 500	9 231
Срочни депозити над 1 ден до 2 години	3 032 373	2 785 699	2 983 690	3 064 066	3 171 569	3 158 950	3 245 051	3 298 078	3 216 545	3 210 085
Местно правителство	15 004	4	4	3	3	261	41	41	40	-
Социалноосигурителни фондове	9 373	8 856	8 688	-	9 458	9 242	9 142	8 957	8 838	-
Нефинансови държавни предприятия	112 805	86 440	94 117	121 556	166 267	136 929	144 555	186 674	153 048	173 974
Нефинансови частни предприятия	284 171	250 594	291 406	304 296	338 683	328 371	327 698	289 361	245 335	224 558
Домакинства	2 553 566	2 402 476	2 549 564	2 596 574	2 617 473	2 620 674	2 709 286	2 767 687	2 763 402	2 755 637
Небанкови финансови институции	57 454	37 329	39 911	41 637	39 685	63 473	54 329	45 358	45 882	55 916
Срочни депозити над 2 години	2 238	3 950	8 652	19 539	36 003	45 599	56 531	66 691	72 268	81 595
Нефинансови държавни предприятия	1 480	1 294	1 309	1 244	1 187	1 132	1 108	2 530	2 495	2 100
Нефинансови частни предприятия	448	1 059	1 505	5 021	10 221	8 024	10 180	9 878	9 395	9 528

(продължава)



1.3.4. АНАЛИТИЧНА ОТЧЕТНОСТ НА ТЪРГОВСКИТЕ БАНКИ

(продължение)

(хил. лв.)

	03.2002	06.2002	09.2002	12.2002	03.2003	06.2003	09.2003	10.2003	11.2003	12.2003
Домакинства	25	1 312	5 553	9 078	18 670	25 269	32 447	46 957	52 349	62 062
Небанкови финансови институции	285	285	285	4 196	5 925	11 174	12 796	7 326	8 029	7 905
Спестовни депозити на домакинствата	682 373	659 676	710 204	730 664	742 137	761 241	802 100	825 308	829 553	830 095
<b>РЕПОСДЕЛКИ</b>	-	-	-	-	117 918	127 883	164 518	175 036	123 149	99 459
Нефинансови държавни предприятия	-	-	-	-	39 935	31 258	16 895	14 809	12 287	11 630
в левове	-	-	-	-	39 935	31 258	16 895	14 809	12 287	11 630
Нефинансови частни предприятия	-	-	-	-	1 489	11 662	62 460	58 932	17 653	8 229
в левове	-	-	-	-	-	1 000	355	10 305	7 055	455
във валута	-	-	-	-	1 489	10 662	62 105	48 627	10 598	7 774
Домакинства	-	-	-	-	360	345	815	817	792	1 062
във валута	-	-	-	-	360	345	815	817	792	1 062
Небанкови финансови институции	-	-	-	-	76 134	84 618	84 348	100 478	92 417	78 538
в левове	-	-	-	-	73 905	82 389	84 348	98 131	90 070	71 136
във валута	-	-	-	-	2 229	2 229	-	2 347	2 347	7 402
<b>ИЗДАДЕНИ ДЪЛГОВИ ЦЕННИ</b>										
<b>КНИЖА ДО 2 ГОДИНИ</b>	-	1 675	1 675	3 075	2 740	2 405	5 170	5 170	5 170	2 335
Нефинансови частни предприятия	-	1 505	1 505	1 505	1 204	903	3 702	3 702	3 702	301
в левове	-	1 505	1 505	1 505	1 204	903	3 702	3 702	3 702	301
Домакинства	-	70	70	70	56	42	28	28	28	114
в левове	-	70	70	70	56	42	28	28	28	114
Небанкови финансови институции	-	100	100	1 500	1 480	1 460	1 440	1 440	1 440	1 920
в левове	-	100	100	1 500	1 480	1 460	1 440	1 440	1 440	1 920
<b>ИЗДАДЕНИ ДЪЛГОВИ ЦЕННИ</b>										
<b>КНИЖА НАД 2 ГОДИНИ</b>	6 341	11 666	15 479	15 962	29 810	42 834	44 849	44 852	51 663	53 981
Нефинансови частни предприятия	-	-	352	880	1 111	1 561	1 492	1 494	1 581	3 389
във валута	-	-	352	880	1 111	1 561	1 492	1 494	1 581	3 389
Домакинства	10	10	514	514	986	1 091	2 209	2 210	2 747	3 290
във валута	10	10	514	514	986	1 091	2 209	2 210	2 747	3 290
Небанкови финансови институции	6 331	11 656	14 613	14 568	27 713	40 182	41 148	41 148	47 335	47 302
в левове	-	5 325	5 325	5 325	5 325	5 325	5 325	5 325	5 325	5 325
във валута	6 331	6 331	9 288	9 243	22 388	34 857	35 823	35 823	42 010	41 977
<b>КРЕДИТИ ДО 2 ГОДИНИ</b>	51 640	26 535	12 219	15 848	11 181	11 135	11 102	10 919	14 412	16 505
Нефинансови държавни предприятия	3 866	9 547	8 620	10 084	-	-	-	-	-	-
в левове	3 118	9 547	8 620	10 084	-	-	-	-	-	-
Нефинансови частни предприятия	47 764	16 981	3 595	3 762	353	297	392	331	890	352
в левове	37 430	14 920	2 300	213	273	267	304	247	238	229
във валута	10 334	2 061	1 295	3 549	80	30	88	84	652	123
Домакинства	-	-	-	-	-	-	-	-	-	266
във валута	-	-	-	-	-	-	-	-	-	266
Небанкови финансови институции	10	7	4	2 002	10 828	10 838	10 710	10 588	13 522	15 887
в левове	10	7	4	2 002	5 765	5 840	5 752	5 561	8 560	11 009
във валута	-	-	-	-	5 063	4 998	4 958	5 027	4 962	4 878
<b>КРЕДИТИ НАД 2 ГОДИНИ</b>	228	227	227	227	226	359	701	698	747	2 825
Нефинансови частни предприятия	215	214	214	214	213	213	213	213	213	213
във валута	215	214	214	214	213	213	213	213	213	213
Домакинства	13	13	13	13	13	13	13	13	12	2 093
във валута	13	13	13	13	13	13	13	13	12	2 093
Небанкови финансови институции	-	-	-	-	-	133	475	472	522	519
в левове	-	-	-	-	-	133	475	472	522	519
<b>БЛОКИРАНИ ДЕПОЗИТИ</b>	224 588	253 226	295 345	342 315	451 480	424 486	473 086	462 361	454 960	551 562
Местно правителство	17 756	19 942	21 367	27 720	25 491	25 849	27 530	27 782	26 754	27 656
в левове	17 063	19 144	20 861	27 280	25 047	25 630	27 342	27 252	26 325	27 334
във валута	693	798	506	440	444	219	188	530	429	322
Социалноосигурителни фондове	287	9	-	-	2 009	-	-	-	1	62
в левове	287	9	-	-	2 009	-	-	-	1	62
Нефинансови държавни предприятия	70 944	105 091	98 295	78 710	98 546	95 989	92 615	91 334	91 034	83 121
в левове	24 376	65 931	62 370	43 607	69 496	53 917	56 790	53 618	52 086	60 526
във валута	46 568	39 160	35 925	35 103	29 050	42 072	35 825	37 716	38 948	22 595

(продължава)

1.3.4. АНАЛИТИЧНА ОТЧЕТНОСТ НА ТЪРГОВСКИТЕ БАНКИ

(продължение)

(хил. лв.)

	03.2002	06.2002	09.2002	12.2002	03.2003	06.2003	09.2003	10.2003	11.2003	12.2003
<b>Нефинансови частни предприятия</b>	99 859	101 814	148 231	206 547	298 298	270 649	316 897	308 204	299 568	408 747
в левове	41 294	38 612	71 417	110 094	150 422	174 701	208 832	229 963	224 508	292 247
във валута	58 565	63 202	76 814	96 453	147 876	95 948	108 065	78 241	75 060	116 500
<b>Домакинства</b>	14 669	14 062	15 204	15 537	17 421	21 332	22 167	24 597	25 109	27 398
в левове	5 377	5 611	5 440	5 932	6 557	7 813	7 270	8 343	8 509	10 934
във валута	9 292	8 451	9 764	9 605	10 864	13 519	14 897	16 254	16 600	16 464
<b>Небанкови финансови институции</b>	21 073	12 308	12 248	13 801	9 715	10 667	13 877	10 444	12 494	4 578
в левове	12 980	5 458	4 612	9 709	4 103	6 741	7 194	4 601	9 412	1 730
във валута	8 093	6 850	7 636	4 092	5 612	3 926	6 683	5 843	3 082	2 848
<b>ЧУЖДЕСТРАННИ ПАСИВИ</b>	608 896	630 400	726 444	893 617	866 858	959 799	1 173 162	1 271 885	1 330 255	1 498 366
Депозити	328 608	414 276	496 180	579 629	556 577	608 976	728 221	823 124	859 005	974 693
в левове	77 510	72 100	73 361	84 756	75 459	93 060	92 881	115 805	115 317	133 240
във валута	251 098	342 176	422 819	494 873	481 118	515 916	635 340	707 319	743 688	841 453
Кредити	269 531	216 124	230 264	313 988	310 281	334 687	428 805	432 625	455 114	507 537
във валута	266 864	213 457	230 264	313 988	310 281	334 687	428 805	432 625	455 114	507 537
Издадени дългови ценни книжа	10 757	-	-	-	-	16 136	16 136	16 136	16 136	16 136
във валута	10 757	-	-	-	-	16 136	16 136	16 136	16 136	16 136
<b>ЦЕНТРАЛНО ПРАВИТЕЛСТВО</b>	502 834	460 003	542 529	447 536	464 933	687 090	790 912	760 974	766 594	778 722
Депозити	477 139	436 847	521 249	424 629	440 545	656 728	735 972	701 164	706 976	712 123
в левове	138 287	133 014	152 600	161 728	174 421	411 107	437 429	441 832	445 434	448 929
във валута	338 852	303 833	368 649	262 901	266 124	245 621	298 543	259 332	261 542	263 194
Кредити	25 695	23 156	21 280	22 907	24 388	30 362	54 940	59 810	59 618	66 599
в левове	20 695	19 156	17 280	19 907	21 388	28 362	51 028	55 898	55 706	62 687
във валута	5 000	4 000	4 000	3 000	3 000	2 000	3 912	3 912	3 912	3 912
<b>ЗАДЪЛЖЕНИЯ КЪМ БНБ</b>	271	279	342	292	288	283	290	288	287	285
Депозити	264	279	296	292	288	283	290	288	287	285
в левове	255	255	255	255	255	255	255	255	255	255
във валута	9	24	41	37	33	28	35	33	32	30
<b>КАПИТАЛ И РЕЗЕРВИ</b>	1 666 441	1 688 445	1 783 063	1 921 575	2 082 234	2 106 270	2 152 455	2 195 599	2 224 322	2 270 309
Основен капитал	868 286	935 471	951 576	936 717	923 697	945 476	919 638	933 329	933 329	935 316
Резерви	434 646	456 995	477 077	571 992	601 898	805 366	845 051	844 889	844 120	864 493
Финансов резултат	363 509	295 979	354 410	412 866	556 639	355 428	387 766	417 381	446 873	470 500
<b>ДРУГИ ПАСИВИ</b>	1 992 853	1 901 783	2 210 017	2 281 049	2 315 673	2 073 855	2 105 202	2 124 133	2 168 447	2 115 289
Задължения към търговските банки	690 442	597 968	790 215	787 848	617 174	617 500	668 047	684 951	683 975	707 031
Депозити	610 076	494 390	668 019	659 337	504 255	506 579	541 043	520 285	524 908	559 679
в левове	206 153	155 451	200 618	220 569	232 945	139 844	167 811	180 365	175 644	172 404
във валута	403 923	338 939	467 401	438 768	271 310	366 735	373 232	339 920	349 264	387 275
Кредити	70 587	64 648	87 080	90 278	68 975	48 108	64 269	57 673	50 940	32 279
в левове	66 013	42 898	58 090	60 454	61 143	39 000	45 727	54 349	46 806	22 853
във валута	4 574	21 750	28 990	29 824	7 832	9 108	18 542	3 324	4 134	9 426
Издадени дългови ценни книжа	9 779	38 930	35 116	38 233	43 944	62 813	62 735	106 993	108 127	115 073
в левове	-	18 394	18 394	21 994	21 994	26 994	23 894	23 894	23 894	31 394
във валута	9 779	20 536	16 722	16 239	21 950	35 819	38 841	83 099	84 233	83 679
Други неклассифицирани пасиви	1 302 411	1 303 815	1 419 802	1 493 201	1 698 499	1 456 355	1 437 155	1 439 182	1 484 472	1 408 258
в левове	1 065 901	1 060 449	1 106 478	1 084 107	1 085 143	1 039 872	1 023 578	1 007 246	1 036 363	969 609
във валута	236 510	243 366	313 324	409 094	613 356	416 483	413 577	431 936	448 109	438 649

Източник: ТБ.

1.3.5. ПАРИЧНА БАЗА И МЕХАНИЗЪМ НА ПАРИЧНОТО ПРЕДЛАГАНЕ

(хиляди л.в.)

	03.2002	06.2002	09.2002	12.2002	03.2003	06.2003	09.2003	10.2003	11.2003	12.2003
Валутен курс: лева за 1 ш. д.	2.24190	1.96073	1.98360	1.88496	1.79516	1.71159	1.67854	1.68287	1.63067	1.54856
лева за 1 евро	1.95583	1.95583	1.95583	1.95583	1.95583	1.95583	1.95583	1.95583	1.95583	1.95583
<b>ПАРИЧНИ АГРЕГАТИ</b>										
Парична база	3 793 988	3 692 025	3 841 217	4 482 383	4 089 265	4 303 728	4 605 428	4 552 389	4 534 613	5 266 355
Пари извън банките	2 855 198	2 828 354	3 021 780	3 334 922	3 088 306	3 355 645	3 623 983	3 568 608	3 559 470	3 874 108
Банкови резерви	938 790	863 671	819 437	1 147 461	1 000 959	948 083	981 445	983 781	975 143	1 392 247
Паричен агрегат М1	4 592 685	4 401 391	4 802 685	5 542 315	5 087 066	5 583 049	6 060 922	6 044 088	6 128 422	6 800 988
Паричен агрегат М2	12 056 394	11 842 823	12 546 358	13 553 400	13 156 335	13 867 742	14 714 642	15 367 027	15 286 681	16 054 505
Паричен агрегат М3	12 361 789	12 164 448	12 900 542	13 966 849	13 811 579	14 514 760	15 449 780	16 104 107	15 976 485	16 822 178
Депозити*	9 506 591	9 336 094	9 878 762	10 631 927	10 723 273	11 159 115	11 825 797	12 535 499	12 417 015	12 948 070
<b>МУЛТИПЛИКАТОРИ НА ПАРИЧНОТО ОБРАЩЕНИЕ</b>										
Общ паричен мултипликатор (М3/парична база)	3.26	3.29	3.36	3.12	3.38	3.37	3.35	3.54	3.52	3.19
Мултипликатор М2 (М2/парична база)	3.18	3.21	3.27	3.02	3.22	3.22	3.20	3.38	3.37	3.05
Мултипликатор М1 (М1/парична база)	1.21	1.19	1.25	1.24	1.24	1.30	1.32	1.33	1.35	1.29
Пари извън банките/депозити (%)	30.0	30.3	30.6	31.4	28.8	30.1	30.6	28.5	28.7	29.9
Банкови резерви/депозити (%)	9.9	9.3	8.3	10.8	9.3	8.5	8.3	7.8	7.9	10.8
<b>ИЗМЕНЕНИЕ НА М3 (ЗА МЕСЕЦА)</b>										
ПО ФАКТОРИ**	21 477	-42 829	89 081	726 296	-121 859	419 318	4 643	654 327	-127 622	845 693
- от изменение на паричния мултипликатор	28 978	-340 978	-151 290	-1 326 110	-30 382	-370 947	73 505	841 953	-64 993	-1 491 691
- от изменение на паричната база	-7 483	306 716	243 244	2 280 844	-91 677	811 624	-68 536	-177 929	-62 883	2 578 095
- от изменение на мултипликатора и паричната база	-18	-8 567	-2 872	-228 438	200	-21 359	-326	-9 696	254	-240 711
<b>ИЗТОЧНИЦИ НА ПАРИЧНАТА БАЗА</b>										
Чуждестранни активи (нето)	4 791 108	5 831 368	6 385 260	6 982 170	6 685 121	7 595 668	7 920 578	8 467 619	8 671 438	8 544 638
Вземания от централното правителство (нето)	957 999	-194 781	-360 451	-251 277	-358 300	-1 051 282	-1 068 133	-1 175 025	-1 388 105	-508 357
Вземания от ТБ	27 442	27 457	24 575	24 357	6 833	6 830	6 844	6 832	6 829	6 827
Останали позиции (нето)	-1 982 561	-1 972 019	-2 208 167	-2 272 867	-2 244 389	-2 247 488	-2 253 861	-2 747 037	-2 755 549	-2 776 753

\* Включват се и репосделки, издадени дългови ценни книжа и получени кредити.

\*\* Прямо предходния месец.

Източник: БНБ и ТБ.

1.3.6. ЧУЖДЕСТРАННИ АКТИВИ И ПАСИВИ НА БНБ

(хил. лв.)

	03.2002	06.2002	09.2002	12.2002	03.2003	06.2003	09.2003	10.2003	11.2003	12.2003
Валутен курс: лева за 1 щ. д.	2.24190	1.96073	1.98360	1.88496	1.79516	1.71159	1.67854	1.68287	1.63067	1.54856
лева за 1 евро	1.95583	1.95583	1.95583	1.95583	1.95583	1.95583	1.95583	1.95583	1.95583	1.95583
<b>ЧУЖДЕСТРАННИ АКТИВИ НА БНБ</b>	<b>7 197 003</b>	<b>7 909 194</b>	<b>8 497 004</b>	<b>8 948 321</b>	<b>8 603 542</b>	<b>9 452 167</b>	<b>9 882 683</b>	<b>10 414 187</b>	<b>10 557 670</b>	<b>10 383 583</b>
Международни резерви	7 196 171	7 908 362	8 496 172	8 947 489	8 602 710	9 451 335	9 881 851	10 413 355	10 556 838	10 382 751
Каса	20 829	9 169	14 363	6 483	10 908	27 185	18 355	9 681	11 383	13 488
Резервна позиция в МВФ	91 624	85 508	86 000	83 499	80 837	78 593	78 667	78 980	76 947	75 427
Притежавани СПТ	105 766	47 989	55 932	1 389	27 721	67 612	163 189	140 501	117 135	104 792
Монетарно злато	641 612	640 963	640 940	640 857	640 855	640 840	640 830	640 830	640 738	640 738
Монетарно злато в трезора на БНБ	515 611	256 522	256 522	256 521	256 521	256 521	256 521	256 521	256 521	256 521
Монетарно злато, депозирано при нерезидентни банки	126 001	384 441	384 418	384 336	384 334	384 319	384 309	384 309	384 217	384 217
Вземания от нерезидентни банки	908 951	1 252 812	1 922 812	1 292 275	1 276 233	1 476 787	1 470 760	1 561 072	1 762 787	1 316 174
Депозити	908 951	1 252 812	1 922 812	1 292 275	1 276 233	1 476 787	1 470 760	1 561 072	1 762 787	1 316 174
Овърнайт	179 871	233 323	228 804	109 541	474 168	380 765	116 881	545 814	140 477	94 737
Срочни	729 080	1 019 489	1 694 008	1 182 734	802 065	1 096 022	1 353 879	1 015 258	1 622 310	1 221 437
Вземания от нерезидентни правителства	5 316 523	5 733 466	5 653 840	6 769 119	6 424 472	7 002 555	7 352 984	7 816 821	7 780 871	8 041 342
Ценни книжа, различни от акции	5 316 523	5 733 466	5 653 840	6 769 119	6 424 472	7 002 555	7 352 984	7 816 821	7 780 871	8 041 342
Вземания по лихви	110 866	138 455	122 285	153 867	141 684	157 763	157 066	165 470	166 977	190 790
Други чуждестранни активи	832	832	832	832	832	832	832	832	832	832
Вземания от нерезидентни правителства	822	822	822	822	822	822	822	822	822	822
Акции и други форми на собственост	822	822	822	822	822	822	822	822	822	822
Вземания от други нерезиденти	10	10	10	10	10	10	10	10	10	10
Акции и други форми на собственост	10	10	10	10	10	10	10	10	10	10
<b>ЧУЖДЕСТРАННИ ПАСИВИ НА БНБ</b>	<b>2 405 895</b>	<b>2 077 826</b>	<b>2 111 744</b>	<b>1 966 151</b>	<b>1 918 421</b>	<b>1 856 499</b>	<b>1 962 105</b>	<b>1 946 568</b>	<b>1 886 232</b>	<b>1 838 945</b>
Задължения към нерезидентни правителства	2 405 895	2 077 826	2 111 744	1 966 151	1 918 421	1 856 499	1 962 105	1 946 568	1 886 232	1 838 945
Задължения към МВФ	2 405 895	2 077 826	2 111 744	1 966 151	1 918 421	1 856 499	1 962 105	1 946 568	1 886 232	1 838 945
Кредити	2 405 339	2 077 380	2 111 412	1 965 951	1 918 324	1 856 477	1 962 105	1 946 568	1 886 232	1 838 945
Задължения по лихви	556	446	332	200	97	22	-	-	-	-
във валута	556	446	332	200	97	22	-	-	-	-

**МЕМОРАНДУМ: МОНЕТАРНО  
ЗЛАТО ПО ПАЗАРНИ ЦЕНИ**

	03.2002	06.2002	09.2002	12.2002	03.2003	06.2003	09.2003	10.2003	11.2003	12.2003
Пазарен курс: лева за 1 тройунция	679.61	628.22	641.73	656.28	603.00	591.64	643.41	645.95	649.55	647.15
Монетарно злато	872 087	805 328	822 614	841 159	772 876	758 287	824 632	827 893	832 384	829 301
Монетарно злато в трезора на БНБ	700 825	322 303	329 233	336 698	309 366	303 534	330 096	331 402	333 247	332 013
Монетарно злато, депозирано при нерезидентни банки	171 262	483 025	493 381	504 462	463 510	454 753	494 536	496 492	499 137	497 288

Източник: БНБ.

1.3.7. ЧУЖДЕСТРАННИ АКТИВИ И ПАСИВИ НА ТЪРГОВСКИТЕ БАНКИ

(ХИЛ. ЛВ.)

	03.2002	06.2002	09.2002	12.2002	03.2003	06.2003	09.2003	10.2003	11.2003	12.2003
Валутен курс: лева за 1 ш. д.	2.24190	1.96073	1.98360	1.88496	1.79516	1.71159	1.67854	1.68287	1.63067	1.54856
лева за 1 евро	1.95583	1.95583	1.95583	1.95583	1.95583	1.95583	1.95583	1.95583	1.95583	1.95583
<b>ЧУЖДЕСТРАННИ АКТИВИ НА ТБ</b>	<b>4 714 590</b>	<b>3 689 571</b>	<b>3 952 094</b>	<b>3 803 121</b>	<b>3 784 140</b>	<b>3 250 586</b>	<b>3 520 629</b>	<b>3 314 316</b>	<b>3 031 590</b>	<b>3 002 680</b>
Вземания от нерезидентни банки	3 948 755	3 059 420	3 402 751	3 193 937	3 136 894	2 712 818	2 836 491	2 684 592	2 445 811	2 392 279
Каса	216 002	206 217	196 862	185 017	183 813	216 738	206 694	196 566	194 377	238 709
Депозити	3 644 566	2 743 204	2 999 260	2 788 716	2 760 589	2 320 658	2 421 595	2 173 297	1 950 004	1 853 186
Овърнайт	243 799	189 500	179 583	201 546	132 066	154 678	210 599	151 044	171 362	123 037
Срочни	3 376 365	2 500 205	2 757 717	2 567 653	2 591 284	2 134 514	2 185 847	1 990 907	1 752 008	1 708 472
Блокирани	24 402	53 499	61 960	19 517	37 239	31 466	25 149	31 346	26 634	21 677
Кредити	693	18 938	19 601	35 939	18 434	17 987	17 617	17 648	17 283	16 708
Ценни книжа, различни от акции	85 134	90 899	186 864	184 102	173 905	157 289	190 449	295 179	282 250	283 550
Акции и други форми на собственост	2 360	162	164	163	153	146	136	1 902	1 897	126
Вземания от нерезидентни правителства	661 765	547 157	438 130	492 297	554 757	443 391	569 258	456 795	418 040	409 392
Ценни книжа, различни от акции	661 765	547 157	438 130	492 297	554 757	443 391	569 258	456 795	418 040	409 392
Вземания от други нерезиденти	104 070	82 994	111 213	116 887	92 489	94 377	114 880	172 929	167 739	201 009
Кредити	35 811	29 522	55 881	56 220	52 865	52 164	62 483	53 804	52 789	84 578
в левове	17 951	16 959	20 958	13 192	14 243	15 231	15 240	14 693	9 542	9 610
във валута	17 860	12 563	34 923	43 028	38 622	36 933	47 243	39 111	43 247	74 968
Ценни книжа, различни от акции	68 154	53 367	55 224	60 559	39 494	42 053	52 155	118 860	114 686	114 013
във валута	68 154	53 367	55 224	60 559	39 494	42 053	52 155	118 860	114 686	114 013
Акции и други форми на собственост	105	105	108	108	130	160	242	265	264	2 418
<b>ЧУЖДЕСТРАННИ ПАСИВИ НА ТБ</b>	<b>608 896</b>	<b>630 400</b>	<b>726 444</b>	<b>893 617</b>	<b>866 858</b>	<b>959 799</b>	<b>1 173 162</b>	<b>1 271 885</b>	<b>1 330 255</b>	<b>1 498 366</b>
Задължения към нерезидентни банки	315 579	322 357	399 669	563 161	550 645	612 652	672 558	755 699	823 671	960 892
Депозити	109 041	170 632	242 616	334 158	313 002	333 085	300 687	394 093	437 643	524 386
в левове	42 609	40 525	40 826	40 318	38 215	38 224	40 576	65 146	65 149	64 831
Овърнайт	42 609	40 525	40 826	40 318	38 215	38 224	40 576	39 308	39 311	38 797
Срочни	-	-	-	-	-	-	-	25 838	25 838	26 029
Блокирани	-	-	-	-	-	-	-	-	-	5
във валута	66 432	130 107	201 790	293 840	274 787	294 861	260 111	328 947	372 494	459 555
Овърнайт	35 612	26 692	21 811	9 290	17 834	15 845	14 406	20 510	17 699	18 599
Срочни	30 820	103 415	179 979	284 550	256 953	274 242	245 705	308 437	354 795	440 956
Блокирани	-	-	-	-	-	4 774	-	-	-	-
Кредити	195 781	151 725	157 053	229 003	237 643	263 431	355 735	345 470	369 892	420 370
във валута	195 781	151 725	157 053	229 003	237 643	263 431	355 735	345 470	369 892	420 370
Издадени дългови ценни книжа	10 757	-	-	-	-	16 136	16 136	16 136	16 136	16 136
във валута	10 757	-	-	-	-	16 136	16 136	16 136	16 136	16 136
Задължения към други нерезиденти	293 317	308 043	326 775	330 456	316 213	347 147	500 604	516 186	506 584	537 474
Депозити	219 567	243 644	253 564	245 471	243 575	275 891	427 534	429 031	421 362	450 307
в левове	34 901	31 575	32 535	44 438	37 244	54 836	52 305	50 659	50 168	68 409
Овърнайт	19 615	17 766	19 917	25 335	27 863	38 522	33 741	30 029	29 689	42 463
Срочни	11 073	9 633	8 352	9 919	8 747	15 668	17 278	18 187	18 470	24 465
Блокирани	4 213	4 176	4 266	9 184	634	646	1 286	2 443	2 009	1 481
във валута	184 666	212 069	221 029	201 033	206 331	221 055	375 229	378 372	371 194	381 898
Овърнайт	92 850	90 474	103 792	94 121	102 701	111 651	112 011	141 720	140 096	120 655
Срочни	85 799	116 004	107 519	94 340	97 819	102 588	256 677	229 463	223 730	255 730
Блокирани	6 017	5 591	9 718	12 572	5 811	6 816	6 541	7 189	7 368	5 513
Кредити	73 750	64 399	73 211	84 985	72 638	71 256	73 070	87 155	85 222	87 167
във валута	71 083	61 732	73 211	84 985	72 638	71 256	73 070	87 155	85 222	87 167

Източник: ТБ.

1.3.8. ЗАДЪЛЖЕНИЯ НА БНБ КЪМ ПРАВИТЕЛСТВЕНИЯ СЕКТОР

(хил. лв.)

	03.2002	06.2002	09.2002	12.2002	03.2003	06.2003	09.2003	10.2003	11.2003	12.2003
Валутен курс: лева за 1 щ. д.	2.24190	1.96073	1.98360	1.88496	1.79516	1.71159	1.67854	1.68287	1.63067	1.54856
лева за 1 евро	1.95583	1.95583	1.95583	1.95583	1.95583	1.95583	1.95583	1.95583	1.95583	1.95583
<b>ЗАДЪЛЖЕНИЯ КЪМ</b>										
<b>ПРАВИТЕЛСТВЕНИЯ СЕКТОР</b>	<b>2 106 457</b>	<b>3 020 758</b>	<b>3 238 887</b>	<b>3 034 710</b>	<b>3 086 836</b>	<b>3 773 933</b>	<b>3 896 390</b>	<b>4 009 099</b>	<b>4 150 548</b>	<b>3 207 400</b>
в левове	1 080 386	1 504 865	1 904 969	1 375 736	1 579 765	1 957 595	2 297 026	2 454 275	2 241 727	1 307 032
във валута	1 026 071	1 515 893	1 333 918	1 658 974	1 507 071	1 816 338	1 599 364	1 554 824	1 908 821	1 900 368
Задължения към централното правителство	1 330 744	2 191 161	2 410 764	2 177 680	2 257 480	2 907 759	3 030 238	3 121 593	3 274 337	2 347 302
Депозити	1 330 744	2 191 161	2 410 764	2 177 680	2 257 480	2 907 759	3 030 238	3 121 593	3 274 337	2 347 302
в левове	307 256	676 524	1 078 048	518 706	750 409	1 091 421	1 430 874	1 566 769	1 365 516	446 934
Овърнайт	144 705	508 299	346 879	384 200	634 929	520 861	414 284	380 050	493 306	229 157
Срочни	150 000	150 000	710 000	120 000	100 000	550 000	1 000 000	1 170 000	850 000	200 000
Блокирани	12 551	18 225	21 169	14 506	15 480	20 560	16 590	16 719	22 210	17 777
във валута	1 023 488	1 514 637	1 332 716	1 658 974	1 507 071	1 816 338	1 599 364	1 554 824	1 908 821	1 900 368
Овърнайт	154 048	245 892	193 606	119 514	154 532	257 545	363 663	347 897	350 989	314 673
Срочни	862 521	1 242 927	1 107 254	1 519 267	1 331 966	1 549 813	1 191 659	1 192 231	1 550 591	1 580 466
Блокирани	6 919	25 818	31 856	20 193	20 573	8 980	44 042	14 696	7 241	5 229
Задължения към социално-осигурителни фондове	775 713	829 597	828 123	857 030	829 356	866 174	866 152	887 506	876 211	860 098
Депозити, включени в паричната маса	775 713	829 597	828 123	857 030	829 356	866 174	866 152	887 506	876 211	860 098
в левове	773 130	828 341	826 921	857 030	829 356	866 174	866 152	887 506	876 211	860 098
Овърнайт	126 740	70 091	72 682	121 008	57 467	98 258	85 440	104 462	91 508	119 092
Срочни	624 000	730 000	725 000	700 000	730 000	730 000	745 000	745 000	745 000	700 000
Блокирани	22 390	28 250	29 239	36 022	41 889	37 916	35 712	38 044	39 703	41 006

Източник: БНБ.

1.3.9. ЗАДЪЛЖЕНИЯ НА ТЪРГОВСКИТЕ БАНКИ КЪМ ПРАВИТЕЛСТВЕНИЯ СЕКТОР

(ХИЛ. ЛВ.)

	03.2002	06.2002	09.2002	12.2002	03.2003	06.2003	09.2003	10.2003	11.2003	12.2003
Валутен курс: лева за 1 ш. д.	2.24190	1.96073	1.98360	1.88496	1.79516	1.71159	1.67854	1.68287	1.63067	1.54856
лева за 1 евро	1.95583	1.95583	1.95583	1.95583	1.95583	1.95583	1.95583	1.95583	1.95583	1.95583
<b>ЗАДЪЛЖЕНИЯ КЪМ ПРАВИТЕЛСТВЕНИЯ СЕКТОР</b>	<b>657 252</b>	<b>628 079</b>	<b>708 515</b>	<b>580 367</b>	<b>656 837</b>	<b>883 492</b>	<b>977 649</b>	<b>949 120</b>	<b>971 294</b>	<b>926 919</b>
в левове	280 715	304 431	318 954	297 472	370 398	620 273	664 837	664 292	694 768	649 127
във валута	376 537	323 648	389 561	282 895	286 439	263 219	312 812	284 828	276 526	277 792
Задължения към централното правителство	502 834	460 003	542 529	447 536	464 933	687 090	790 912	760 974	766 594	778 722
Депозити	477 139	436 847	521 249	424 629	440 545	656 728	735 972	701 164	706 976	712 123
в левове	138 287	133 014	152 600	161 728	174 421	411 107	437 429	441 832	445 434	448 929
Овърнайт	28 839	24 234	32 863	18 365	26 553	22 632	29 081	38 795	41 070	20 859
Срочни	37 768	32 453	35 789	38 758	33 311	230 197	277 234	270 590	263 826	279 666
Блокирани	71 680	76 327	83 948	104 605	114 557	158 278	131 114	132 447	140 538	148 404
във валута	338 852	303 833	368 649	262 901	266 124	245 621	298 543	259 332	261 542	263 194
Овърнайт	175 328	23 506	65 232	29 890	20 586	15 746	22 094	20 563	30 974	54 769
Срочни	141 854	199 212	224 950	213 040	217 613	206 058	252 983	215 714	189 492	192 708
Блокирани	21 670	81 115	78 467	19 971	27 925	23 817	23 466	23 055	41 076	15 717
Кредити	25 695	23 156	21 280	22 907	24 388	30 362	54 940	59 810	59 618	66 599
в левове	20 695	19 156	17 280	19 907	21 388	28 362	51 028	55 898	55 706	62 687
във валута	5 000	4 000	4 000	3 000	3 000	2 000	3 912	3 912	3 912	3 912
Задължения към местното правителство	133 395	149 149	145 235	122 165	171 413	179 003	168 449	172 184	189 260	138 693
Депозити, включени в паричната маса	133 395	149 149	145 235	122 165	171 413	179 003	168 449	172 184	189 260	138 693
в левове	111 277	143 134	139 297	115 837	164 458	173 459	167 921	160 415	187 774	137 449
Овърнайт	82 080	106 961	96 884	73 853	113 920	126 140	121 668	114 031	139 721	95 338
Срочни	12 134	17 029	21 552	14 704	25 491	21 689	18 911	19 132	21 728	14 777
Блокирани	17 063	19 144	20 861	27 280	25 047	25 630	27 342	27 252	26 325	27 334
във валута	22 118	6 015	5 938	6 328	6 955	5 544	528	11 769	1 486	1 244
Овърнайт	6 421	5 213	5 428	5 885	6 508	5 064	299	11 198	1 017	922
Срочни	15 004	4	4	3	3	261	41	41	40	-
Блокирани	693	798	506	440	444	219	188	530	429	322
Задължения към социално-осигурителни фондове	21 023	18 927	20 751	10 666	20 491	17 399	18 288	15 962	15 440	9 504
Депозити, включени в паричната маса	21 023	18 927	20 751	10 666	20 491	17 399	18 288	15 962	15 440	9 504
в левове	10 456	9 127	9 777	-	10 131	7 345	8 459	6 147	5 854	62
Овърнайт	10 169	9 118	9 777	-	8 122	7 345	8 459	6 147	5 853	-
Блокирани	287	9	-	-	2 009	-	-	-	1	62
във валута	10 567	9 800	10 974	10 666	10 360	10 054	9 829	9 815	9 586	9 442
Овърнайт	1 194	944	2 286	10 666	902	812	687	858	748	9 442
Срочни	9 373	8 856	8 688	-	9 458	9 242	9 142	8 957	8 838	-

Източник: ТБ.

1.3.10. КРЕДИТИ НА НЕФИНАНСОВИ ПРЕДПРИЯТИЯ И ДОМАКИНСТВА

(хил. лв.)

	03.2002	06.2002	09.2002	12.2002	03.2003	06.2003	09.2003	10.2003	11.2003	12.2003
Валутен курс: лева за 1 ш. д.	2.24190	1.96073	1.98360	1.88496	1.79516	1.71159	1.67854	1.68287	1.63067	1.54856
лева за 1 евро	1.95583	1.95583	1.95583	1.95583	1.95583	1.95583	1.95583	1.95583	1.95583	1.95583
<b>ВЗЕМАНИЯ ПО КРЕДИТИ ОТ НЕФИНАНСОВИ ПРЕДПРИЯТИЯ И ДОМАКИНСТВА</b>	<b>4 498 205</b>	<b>4 906 898</b>	<b>5 558 373</b>	<b>6 158 492</b>	<b>6 540 447</b>	<b>7 481 472</b>	<b>8 121 002</b>	<b>8 536 226</b>	<b>8 746 978</b>	<b>9 077 245</b>
в левове	2 838 895	3 033 525	3 324 326	3 586 528	3 795 518	4 177 312	4 713 529	4 884 290	5 048 900	5 215 511
във валута	1 659 310	1 873 373	2 234 047	2 571 964	2 744 929	3 304 160	3 407 473	3 651 936	3 698 078	3 861 734
Кредити на нефинансови държавни предприятия	180 510	211 154	195 975	215 935	235 631	231 489	230 292	213 420	217 489	234 230
в левове	115 977	135 590	141 248	158 871	169 752	155 415	164 497	139 841	141 213	158 791
Краткосрочни	78 657	92 975	89 519	102 247	129 824	113 195	110 170	96 554	96 951	107 740
Овърдрафт	6 777	27 620	30 504	30 190	36 651	27 067	25 314	21 849	25 969	26 641
Кредити	71 880	65 355	59 015	72 057	93 173	86 128	84 856	74 705	70 982	81 099
Редовни	70 600	64 585	57 954	71 032	92 471	85 133	79 167	71 429	69 696	80 024
Просрочени	1 280	770	1 061	1 025	702	995	5 689	3 276	1 286	1 075
Дългосрочни	37 320	42 615	51 729	56 624	39 928	42 220	54 327	43 287	44 262	51 051
Редовни	35 910	38 683	47 846	52 934	35 827	38 817	50 885	42 458	43 390	50 491
Просрочени*	1 410	3 932	3 883	3 690	4 101	3 403	3 442	829	872	560
във валута	64 533	75 564	54 727	57 064	65 879	76 074	65 795	73 579	76 276	75 439
Краткосрочни	37 623	57 552	35 429	30 392	46 813	46 836	35 949	43 787	47 553	47 107
Овърдрафт	10 226	11 130	4 220	4 037	3 860	1 207	2 039	1 695	1 672	1 629
Кредити	27 397	46 422	31 209	26 355	42 953	45 629	33 910	42 092	45 881	45 478
Редовни	21 388	41 167	30 852	26 016	42 953	45 629	33 910	42 092	45 881	45 478
Просрочени	6 009	5 255	357	339	-	-	-	-	-	-
Дългосрочни	26 910	18 012	19 298	26 672	19 066	29 238	29 846	29 792	28 723	28 332
Редовни	24 315	17 940	19 244	26 644	19 066	29 238	29 624	29 550	28 480	28 249
Просрочени*	2 595	72	54	28	-	-	222	242	243	83
Кредити на нефинансови частни предприятия	3 416 763	3 702 339	4 235 802	4 700 997	4 949 708	5 604 204	5 956 901	6 287 344	6 412 770	6 641 717
в левове	1 857 868	1 943 005	2 106 257	2 247 685	2 343 652	2 462 944	2 717 043	2 820 957	2 905 254	2 979 464
Краткосрочни	1 330 765	1 389 092	1 538 932	1 672 653	1 716 429	1 734 416	1 912 038	1 947 170	2 003 668	2 046 336
Овърдрафт	266 920	319 469	334 405	390 626	394 266	408 196	448 127	452 083	453 722	464 162
Кредити	1 063 845	1 069 623	1 204 527	1 282 027	1 322 163	1 326 220	1 463 911	1 495 087	1 549 946	1 582 174
Редовни	1 023 205	1 028 512	1 160 954	1 238 093	1 275 801	1 283 152	1 421 800	1 454 166	1 509 987	1 551 349
Просрочени	40 640	41 111	43 573	43 934	46 362	43 068	42 111	40 921	39 959	30 825
Дългосрочни	527 103	553 913	567 325	575 032	627 223	728 528	805 005	873 787	901 586	933 128
Редовни	448 379	479 128	489 385	488 329	547 053	649 970	722 794	791 678	818 360	854 867
Просрочени*	78 724	74 785	77 940	86 703	80 170	78 558	82 211	82 109	83 226	78 261
във валута	1 558 895	1 759 334	2 129 545	2 453 312	2 606 056	3 141 260	3 239 858	3 466 387	3 507 516	3 662 253
Краткосрочни	905 336	1 006 064	1 171 241	1 339 694	1 491 261	1 754 673	1 742 118	1 886 460	1 883 119	1 905 674
Овърдрафт	219 419	264 446	258 198	263 090	249 035	361 143	327 843	395 965	425 255	428 106
Кредити	685 917	741 618	913 043	1 076 604	1 242 226	1 393 530	1 414 275	1 490 495	1 457 864	1 477 568
Редовни	655 422	718 676	889 311	1 054 871	1 218 150	1 363 687	1 370 242	1 444 566	1 419 098	1 446 148
Просрочени	30 495	22 942	23 732	21 733	24 076	29 843	44 033	45 929	38 766	31 420
Дългосрочни	653 559	753 270	958 304	1 113 618	1 114 795	1 386 587	1 497 740	1 579 927	1 624 397	1 756 579
Редовни	610 685	715 287	911 049	1 073 146	1 078 393	1 350 698	1 451 628	1 532 511	1 580 844	1 716 223
Просрочени*	42 874	37 983	47 255	40 472	36 402	35 889	46 112	47 416	43 553	40 356
Кредити на домакинства	900 932	993 405	1 126 596	1 241 560	1 355 108	1 645 779	1 933 809	2 035 462	2 116 719	2 201 298
в левове	865 050	954 930	1 076 821	1 179 972	1 282 114	1 558 953	1 831 989	1 923 492	2 002 433	2 077 256
Краткосрочни кредити	46 097	54 935	55 942	68 034	78 295	114 028	147 604	161 139	176 395	188 674
Овърдрафт	5 455	7 549	11 938	13 257	19 264	26 799	46 000	51 869	57 456	63 495
Кредити	40 642	47 386	44 004	54 777	59 031	87 229	101 604	109 270	118 939	125 179
Редовни	40 259	47 053	43 637	54 447	58 583	86 575	100 702	108 334	117 936	124 439
Потребителски	40 259	47 053	43 637	54 447	58 583	86 575	100 702	108 334	117 936	124 439
Просрочени	383	333	367	330	448	654	902	936	1 003	740
Потребителски	383	333	367	330	448	654	902	936	1 003	740
Дългосрочни кредити	818 953	899 995	1 020 879	1 111 938	1 203 819	1 444 925	1 684 385	1 762 353	1 826 038	1 888 582
Редовни	809 471	892 971	1 013 429	1 102 858	1 193 309	1 433 473	1 671 984	1 749 828	1 813 045	1 874 564
Потребителски	674 330	748 016	846 179	906 759	984 215	1 193 571	1 394 921	1 458 415	1 504 578	1 547 162

(продължава)



1.3.10. КРЕДИТИ НА НЕФИНАНСОВИ ПРЕДПРИЯТИЯ И ДОМАКИНСТВА

(продължение)

(хил. лв.)

	03.2002	06.2002	09.2002	12.2002	03.2003	06.2003	09.2003	10.2003	11.2003	12.2003
Жилищни	135 141	144 955	167 250	196 099	209 094	239 902	277 063	291 413	308 467	327 402
Просрочени*	9 482	7 024	7 450	9 080	10 510	11 452	12 401	12 525	12 993	14 018
Потребителски	9 000	6 483	6 782	8 217	9 900	10 762	11 827	11 977	12 516	13 447
Жилищни	482	541	668	863	610	690	574	548	477	571
във валута	35 882	38 475	49 775	61 588	72 994	86 826	101 820	111 970	114 286	124 042
Краткосрочни кредити	3 347	4 050	4 091	5 889	8 349	11 286	16 070	18 128	18 047	18 257
Овърдрафт	357	204	271	686	1 027	1 195	1 031	2 135	1 564	1 829
Кредити	2 990	3 846	3 820	5 203	7 322	10 091	15 039	15 993	16 483	16 428
Редовни	2 119	3 069	3 042	4 429	6 575	9 948	14 714	15 679	16 211	16 171
Потребителски	2 119	3 069	3 042	4 429	6 575	9 948	14 714	15 679	16 211	16 171
Просрочени	871	777	778	774	747	143	325	314	272	257
Потребителски	871	777	778	774	747	143	325	314	272	257
Дългосрочни кредити	32 535	34 425	45 684	55 699	64 645	75 540	85 750	93 842	96 239	105 785
Редовни	30 104	32 094	43 264	53 323	62 555	72 717	85 203	93 267	95 778	105 390
Потребителски	8 240	9 472	13 599	16 907	18 353	22 005	26 782	29 473	31 498	34 627
Жилищни	21 864	22 622	29 665	36 416	44 202	50 712	58 421	63 794	64 280	70 763
Просрочени*	2 431	2 331	2 420	2 376	2 090	2 823	547	575	461	395
Потребителски	2 431	2 331	2 419	2 371	2 088	2 784	542	570	452	387
Жилищни	-	-	1	5	2	39	5	5	9	8

\* В обхвата са включени съдебните вземания по кредити.

Източник: ТБ.

1.3.11. ПРИТЕЖАВАНИ ДЪЛГОВИ ЦЕННИ КНИЖА, ИЗДАДЕНИ ОТ ЦЕНТРАЛНОТО ПРАВИТЕЛСТВО

(хил. лв.)

	03.2002	06.2002	09.2002	12.2002	03.2003	06.2003	09.2003	10.2003	11.2003	12.2003
Валутен курс: лева за 1 щ. д.	2.24190	1.96073	1.98360	1.88496	1.79516	1.71159	1.67854	1.68287	1.63067	1.54856
лева за 1 евро	1.95583	1.95583	1.95583	1.95583	1.95583	1.95583	1.95583	1.95583	1.95583	1.95583
Държани ценни книжа, издадени от централното правителство	1 462 279	1 786 084	1 822 193	1 945 505	2 146 624	2 092 970	2 036 008	2 035 652	2 072 615	2 023 950
в левове	995 076	1 047 253	1 089 762	1 163 173	1 219 504	1 189 401	1 161 386	1 150 877	1 171 830	1 150 965
ДЦК, емитирани по Наредба № 5	960 913	1 016 514	1 063 245	1 135 918	1 196 516	1 168 355	1 144 556	1 135 010	1 155 565	1 134 097
Краткосрочни	102 692	100 067	100 764	82 903	83 912	78 271	59 383	66 258	62 863	49 155
Средносрочни	720 407	696 579	705 331	772 160	793 397	723 134	694 274	631 989	641 645	641 976
Дългосрочни	137 814	219 868	257 150	280 855	319 207	366 950	390 899	436 763	451 057	442 966
Други	34 163	30 739	26 517	27 255	22 988	21 046	16 830	15 867	16 265	16 868
Дългосрочни	34 163	30 739	26 517	27 255	22 988	21 046	16 830	15 867	16 265	16 868
във валута	467 203	738 831	732 431	782 332	927 120	903 569	874 622	884 775	900 785	872 985
ДЦК, емитирани по Наредба № 5	-	-	-	-	159 889	139 187	142 935	125 356	177 751	170 997
Дългосрочни	-	-	-	-	159 889	139 187	142 935	125 356	177 751	170 997
Евро облигации	109 065	114 565	115 859	114 280	164 650	139 047	154 449	149 805	139 343	120 648
Дългосрочни	109 065	114 565	115 859	114 280	164 650	139 047	154 449	149 805	139 343	120 648
Глобални облигации	-	289 937	262 721	268 161	238 908	267 916	238 553	261 518	231 493	236 113
Дългосрочни	-	289 937	262 721	268 161	238 908	267 916	238 553	261 518	231 493	236 113
Брейдни облигации	38 642	46 233	60 185	123 832	122 133	117 474	119 529	125 374	116 814	111 913
Дългосрочни	38 642	46 233	60 185	123 832	122 133	117 474	119 529	125 374	116 814	111 913
Други	319 496	288 096	293 667	276 059	241 540	239 945	219 156	222 722	235 384	233 314
Дългосрочни	319 496	288 096	293 667	276 059	241 540	239 945	219 156	222 722	235 384	233 314

Краткосрочните ДЦК са със срок на изплащане до 1 година включително.  
Средносрочните ДЦК са със срок на изплащане от 1 до 5 години включително.  
Дългосрочните ДЦК са със срок на изплащане над 5 години.

Източник: ТБ.

1.3.12. МЕМОРАНДУМ КЪМ АНАЛИТИЧНАТА ОТЧЕТНОСТ НА БНБ

(ХИЛ. ЛВ.)

	03.2002	06.2002	09.2002	12.2002	03.2003	06.2003	09.2003	10.2003	11.2003	12.2003
<b>АКТИВИ</b>										
Други активи, в т. ч. начислени лихви	110 866	138 455	122 285	153 867	141 684	157 763	157 066	165 470	166 977	190 790
във валута	110 866	138 455	122 285	153 867	141 684	157 763	157 066	165 470	166 977	190 790
Нерезиденти	110 866	138 455	122 285	153 867	141 684	157 763	157 066	165 470	166 977	190 790
Други активи, в т. ч. просрочени лихви <sup>1</sup>	19 460	19 460	18 980	18 980	1 921	1 635	1 635	1 635	1 635	1 635
в левове	17 413	17 413	17 370	17 370	1 111	825	825	825	825	825
Търговски банки	17 413	17 413	17 370	17 370	1 111	825	825	825	825	825
във валута	2 047	2 047	1 610	1 610	810	810	810	810	810	810
Търговски банки	2 047	2 047	1 610	1 610	810	810	810	810	810	810
<b>ПАСИВИ</b>										
Други пасиви, в т. ч. начислени										
лихви по срочни депозити	4 070	1 737	6 227	1 886	3 714	398	302	447	482	609
в левове	4 041	1 521	5 686	1 269	3 690	266	58	148	146	73
Социалноосигурителни фондове	4 041	1 521	5 686	1 269	3 690	266	58	148	146	73
във валута	29	216	541	617	24	132	244	299	336	536
Нефинансови държавни предприятия	29	216	541	617	24	131	242	297	332	532
Небанкови финансови институции	-	-	-	-	-	1	2	2	4	4
Други пасиви, в т. ч. начислени										
лихви, неразмърсени по инструменти	806	748	1 004	907	487	571	528	342	316	210
в левове	29	29	285	134	50	164	223	187	135	36
Централно правителство	29	29	285	134	50	164	223	187	135	36
във валута	777	719	719	773	437	407	305	155	181	174
Централно правителство	221	273	387	573	340	385	305	155	181	174
Нерезиденти (МВФ)	556	446	332	200	97	22	-	-	-	-
Други пасиви, в т. ч. специфични провизии <sup>2</sup>	46 890	46 890	43 509	43 296	8 719	8 432	8 432	8 432	8 432	8 432
Провизии по балансови позиции	46 890	46 890	43 509	43 296	8 719	8 432	8 432	8 432	8 432	8 432
Търговски банки	46 890	46 890	43 509	43 296	8 719	8 432	8 432	8 432	8 432	8 432
Други пасиви, в т. ч. амортизации	18 668	20 187	21 516	21 193	17 154	18 492	19 978	20 508	21 065	21 622

<sup>1</sup> Отнася се за всички лихви, чието плащане е просрочено.

<sup>2</sup> Включва специфичните провизии съгласно Наредба № 9 на БНБ.

Източник: БНБ.

1.3.13. МЕМОРАНДУМ КЪМ АНАЛИТИЧНАТА ОТЧЕТНОСТ НА ТЪРГОВСКИТЕ БАНКИ

(хил. лв.)

	03.2002	06.2002	09.2002	12.2002	03.2003	06.2003	09.2003	10.2003	11.2003	12.2003
<b>АКТИВИ</b>										
Други активи, в т. ч. начислени лихви	73 508	76 836	81 298	98 418	77 005	88 479	90 679	91 125	107 451	111 465
в левове	39 330	41 677	39 320	44 640	41 289	45 336	41 456	40 632	49 038	51 211
Търговски банки	2 526	3 343	3 292	3 767	2 976	3 427	3 223	2 987	3 503	3 089
Централно правителство	15 438	18 078	17 229	20 347	19 025	18 460	14 233	12 341	14 585	18 738
Местно правителство	-	2	165	28	11	26	78	71	80	84
Нефинансови държавни предприятия	206	193	209	310	269	438	174	284	204	154
Нефинансови частни предприятия	7 600	7 523	7 489	7 686	6 763	9 871	10 501	11 281	14 362	14 264
Домакинства	13 534	12 505	10 901	12 058	12 208	13 082	13 220	13 636	16 251	14 758
Небанкови финансови институции	7	19	19	429	20	15	17	21	42	112
Нерезиденти	19	14	16	15	17	17	10	11	11	12
във валута	34 178	35 159	41 978	53 778	35 716	43 143	49 223	50 493	58 413	60 254
Търговски банки	2 347	5 367	8 154	13 076	3 081	5 468	5 516	4 956	4 973	4 980
Централно правителство	2 294	8 144	10 228	12 758	6 968	13 654	16 184	19 236	20 278	22 330
Местно правителство	1 997	-	-	16	38	16	31	1	5	9
Нефинансови държавни предприятия	49	101	120	50	175	212	126	195	106	146
Нефинансови частни предприятия	5 685	6 248	7 172	9 262	9 938	11 757	10 923	12 186	13 947	11 944
Домакинства	33	108	161	192	240	319	419	441	474	539
Небанкови финансови институции	66	71	83	95	11	109	222	287	350	310
Нерезиденти	21 707	15 120	16 060	18 329	15 265	11 608	15 802	13 191	18 280	19 996
Други активи, в т. ч. просрочени лихви <sup>1</sup>	3 172	3 927	4 498	4 557	6 998	7 063	9 918	8 937	9 659	8 030
в левове	1 707	2 218	2 291	2 300	4 253	4 169	4 646	4 710	5 193	3 839
Местно правителство	-	-	-	-	-	-	-	-	-	1
Нефинансови държавни предприятия	-	2	2	6	2	4	7	3	8	5
Нефинансови частни предприятия	11	1	17	28	42	44	62	122	80	92
Домакинства	1 522	2 006	1 920	1 866	3 562	3 244	3 455	3 478	3 870	2 608
Нерезиденти	160	208	351	394	630	858	1 102	1 089	1 235	1 133
във валута	14	1	1	6	17	19	20	18	-	-
Търговски банки	1 465	1 709	2 207	2 257	2 745	2 894	5 272	4 227	4 466	4 191
Нефинансови държавни предприятия	-	-	-	2	3	31	53	52	72	51
Нефинансови частни предприятия	1 373	1 632	2 125	2 183	2 665	2 759	4 400	3 851	3 963	3 710
Домакинства	89	76	67	63	73	85	99	92	105	83
Небанкови финансови институции	-	-	-	-	-	-	-	-	1	-
Нерезиденти	3	1	2	9	4	19	720	232	325	347
<b>ПАСИВИ</b>										
Други пасиви, в т. ч. начислени лихви										
по овърнайт депозити	1 493	4 732	5 697	1 267	4 094	6 313	8 547	7 413	5 977	565
в левове	1 493	1 500	2 187	338	2 141	3 508	5 200	4 110	3 954	234
Местно правителство	-	25	38	5	15	33	58	48	49	8
Социалноосигурителни фондове	-	40	86	-	3	7	13	13	15	-
Нефинансови държавни предприятия	855	151	160	14	276	469	698	685	339	47
Нефинансови частни предприятия	348	537	926	125	537	1 002	1 755	1 414	1 344	159
Домакинства	277	713	945	174	1 267	1 923	2 573	1 820	2 070	12
Небанкови финансови институции	13	34	32	20	43	74	103	130	137	8
във валута	-	3 232	3 510	929	1 953	2 805	3 347	3 303	2 023	331
Местно правителство	-	17	14	-	7	13	4	6	7	-
Социалноосигурителни фондове	-	2	3	-	1	1	-	-	2	-
Нефинансови държавни предприятия	-	898	581	49	147	225	883	1 045	529	159
Нефинансови частни предприятия	-	670	877	165	568	799	723	1 003	853	75
Домакинства	-	1 632	1 969	657	1 093	1 690	1 716	1 223	603	93
Небанкови финансови институции	-	13	66	58	137	77	21	26	29	4
Други пасиви, в т. ч. начислени лихви										
по срочни депозити	24 884	22 949	26 828	23 535	23 438	25 694	30 148	30 517	31 025	31 846
в левове	9 726	12 601	14 729	11 882	10 466	12 160	14 841	15 560	14 573	15 942
Местно правителство	117	22	25	20	45	62	54	55	66	68
Нефинансови държавни предприятия	388	594	666	1 409	1 557	810	176	225	262	298
Нефинансови частни предприятия	799	1 887	1 849	1 940	1 098	1 201	1 915	2 869	1 288	1 345
Домакинства	7 276	8 478	10 609	7 252	6 601	9 037	11 317	10 930	11 277	12 635
Небанкови финансови институции	1 135	1 620	1 580	1 261	1 165	1 050	1 379	1 481	1 680	1 596
във валута	15 158	10 348	12 099	11 653	12 972	13 534	15 307	14 957	16 452	15 904
Местно правителство	19	2	2	2	-	-	-	-	-	-
Социалноосигурителни фондове	-	39	38	-	43	37	-	-	19	-
Нефинансови държавни предприятия	3 213	533	467	916	1 438	584	840	978	1 093	792
Нефинансови частни предприятия	1 452	1 359	2 344	1 962	2 266	2 521	2 359	2 320	2 663	2 410
Домакинства	10 310	8 149	9 046	8 477	8 863	9 791	11 037	11 023	11 980	11 896

(продължава)

1.3.13. МЕМОРАНДУМ КЪМ АНАЛИТИЧНАТА ОТЧЕТНОСТ НА ТЪРГОВСКИТЕ БАНКИ

(продължение)

(хил. лв.)

	03.2002	06.2002	09.2002	12.2002	03.2003	06.2003	09.2003	10.2003	11.2003	12.2003
Небанкови финансови институции	164	266	202	296	362	601	1 071	636	697	806
Други пасиви, в т. ч. начислени лихви										
по спестовни депозити на домакинства	1 220	3 450	4 621	1 179	4 573	6 949	9 505	13 404	14 884	19
в левове	1 220	2 036	2 615	1 069	3 815	5 574	7 403	10 033	11 148	13
във валута	-	1 414	2 006	110	758	1 375	2 102	3 371	3 736	6
Други пасиви, в т. ч. начислени лихви										
по издадени дългови ценни книжа	-	253	219	308	296	697	601	848	1 072	854
в левове	-	53	149	46	149	49	169	204	184	53
Нефинансови частни предприятия	-	10	3	3	3	1	-	4	121	-
Домакинства	-	-	-	-	-	-	-	-	-	-
Небанкови финансови институции	-	43	146	43	146	48	169	200	63	53
във валута	-	200	70	262	147	648	432	644	888	801
Нефинансови частни предприятия	-	-	-	6	1	20	17	25	37	25
Домакинства	-	-	-	10	2	19	8	21	54	60
Небанкови финансови институции	-	200	70	246	144	609	407	598	797	716
Други пасиви, в т. ч. начислени										
лихви по кредити	87	22	25	68	108	233	185	229	350	357
в левове	9	22	-	46	29	80	82	78	250	255
Нефинансови държавни предприятия	-	21	-	-	3	-	-	-	18	17
Нефинансови частни предприятия	7	1	-	-	-	-	-	2	3	-
Небанкови финансови институции	2	-	-	46	26	80	82	76	229	238
във валута	78	-	25	22	79	153	103	151	100	102
Нефинансови частни предприятия	-	-	-	-	41	83	78	109	81	56
Домакинства	-	-	-	-	8	11	3	3	4	12
Небанкови финансови институции	78	-	25	22	30	59	22	39	15	34
Други пасиви, в т. ч. начислени лихви										
по блокирани депозити	428	547	749	591	545	771	1 126	809	838	492
в левове	50	87	117	68	112	216	412	340	451	286
Местно правителство	-	14	12	2	4	30	110	2	133	154
Социалноосигурителни фондове	-	-	2	-	2	2	4	5	5	-
Нефинансови държавни предприятия	10	11	15	1	30	63	97	105	110	18
Нефинансови частни предприятия	16	20	26	25	46	70	112	123	154	59
Домакинства	22	39	51	3	24	46	82	95	38	55
Небанкови финансови институции	2	3	11	37	6	5	7	10	11	-
във валута	378	460	632	523	433	555	714	469	387	206
Местно правителство	-	10	13	-	-	-	-	-	33	-
Нефинансови държавни предприятия	38	65	44	48	36	46	66	47	21	13
Нефинансови частни предприятия	208	297	460	375	349	443	577	335	271	141
Домакинства	130	79	99	75	42	47	56	67	39	30
Небанкови финансови институции	2	9	16	25	6	19	15	20	23	22
Други пасиви, в т. ч. начислени лихви,										
неразпределени по инструменти	3 622	7 043	9 648	10 671	8 724	10 110	16 267	19 886	22 519	22 313
в левове	774	1 755	2 064	2 064	1 877	1 793	4 809	5 926	6 579	5 700
Търговски банки	591	1 219	1 713	1 851	1 629	798	1 537	1 677	1 613	1 461
Централно правителство	85	422	309	195	199	934	3 183	4 126	4 089	4 206
Нерезиденти	98	114	42	18	49	61	89	123	877	33
във валута	2 848	5 288	7 584	8 607	6 847	8 317	11 458	13 960	15 940	16 613
Търговски банки	218	1 345	2 219	1 626	2 105	2 566	3 842	4 175	4 469	4 925
Централно правителство	80	269	373	177	156	43	40	31	239	52
Нерезиденти	2 550	3 674	4 992	6 804	4 586	5 708	7 576	9 754	11 232	11 636
Други пасиви, в т. ч. специфични провизии <sup>2</sup>	529 170	497 608	506 922	511 845	432 024	420 807	435 843	438 778	441 522	419 137
Провизии по балансови позиции	440 855	416 246	424 602	432 163	363 307	358 153	373 937	377 145	381 052	362 664
Търговски банки	9 553	9 929	9 062	10 001	6 415	2 266	1 781	3 453	1 481	1 536
Централно правителство	4	13	13	7	14	32	-	-	-	-
Местно правителство	136	131	235	240	70	79	138	148	87	60
Нефинансови държавни предприятия	25 099	28 345	22 372	21 854	20 704	17 081	19 204	18 129	19 030	19 338
Нефинансови частни предприятия	323 551	308 557	312 088	319 599	297 420	293 113	299 970	302 921	305 469	286 967
Домакинства	30 531	27 276	35 233	37 748	36 634	43 918	51 233	50 868	51 238	50 728
Небанкови финансови институции	1 122	254	907	445	452	454	453	469	2 423	2 571
Нерезиденти	50 859	41 741	44 692	42 269	1 598	1 210	1 158	1 157	1 324	1 464
Провизии по забалансови позиции	88 315	81 362	82 320	79 682	68 717	62 654	61 906	61 633	60 470	56 473
Други пасиви, в т. ч. амортизации	247 203	261 445	274 738	260 896	253 512	268 262	290 336	298 091	304 021	317 084

<sup>1</sup> Отнася се за всички лихви, чието плащане е просрочено.

<sup>2</sup> Включва специфичните провизии съгласно Наредба № 9 на БНБ.

Източник: ТБ.

1.4. СЕКТОРНИ ОТЧЕТНОСТИ НА ПАРИЧНИТЕ ФИНАНСОВИ ИНСТИТУЦИИ

1.4.1. СЕКТОРНА МЕСЕЧНА ОТЧЕТНОСТ НА БНБ (АКТИВИ) КЪМ ДЕКЕМВРИ 2003 Г.

(хил. лв.)

	Общо											Нерезидентен сектор			Некласифицирани (общо)	
	Резидентен сектор					Други резиденти						Общо	Банки	Правителствен сектор		Други нерезиденти
	Общо	Местни банки	Общо	Централно правителство	Социално осигурителни фондове	Общо	Държавни предприятия	Частни предприятия	Домакинства	НБФИ						
<b>АКТИВИ</b>	<b>13 856 259</b>	<b>1 921 823</b>	<b>8 552</b>	<b>1 839 057</b>	<b>1 839 057</b>	<b>74 234</b>	<b>71 734</b>	<b>-</b>	<b>-</b>	<b>-</b>	<b>2 500</b>	<b>10 008 782</b>	<b>1 891 181</b>	<b>8 117 591</b>	<b>10</b>	<b>1 925 654</b>
1. Каса (валута)	13 488															13 488
2. Монетарно злато и прилежаващи СПП*	820 957															
3. Депозити	1 316 204	30	30									459 644	384 217	75 427		361 313
3.1. Овърнайт	94 767	30	30									94 737	1 316 174			
в левове	-	-	-													
във валута	94 767	30	30									94 737	94 737			
3.2. Срочни	1 221 437	-	-									1 221 437	1 221 437			
в левове	-	-	-													
във валута	1 221 437	-	-									1 221 437	1 221 437			
3.3. Блокирани	-	-	-													
в левове	-	-	-													
във валута	-	-	-													
4. Кредити	1 845 742	1 845 742	6 797	1 838 945	1 838 945											
4.1. Краткосрочни	6 797	6 797	6 797													
в левове	421	421	421													
във валута	6 376	6 376	6 376													
4.2. Дългосрочни	1 838 945	1 838 945		1 838 945	1 838 945											
в левове	-	-	-													
във валута	1 838 945	1 838 945		1 838 945	1 838 945											
5. Ценни книжа, различни от акции	8 041 342	-	-									8 041 342	-	8 041 342	-	
в левове	-	-	-													
във валута	8 041 342	-	-									8 041 342	-	8 041 342	-	
6. Акции и други форми на собственост	75 066	74 234	-			74 234	71 734				2 500	832	-	822	10	
в левове	74 234	74 234	-			74 234	71 734				2 500					
във валута	832	-	-			-	-				-	832	-	822	10	
7. Дълготрайни активи (в левове)	130 869															
8. Други активи	1 612 591	1 817	1 705	112	112							190 790	190 790	-	-	130 869
в левове	18 677	895	895													1 419 984
във валута	1 593 914	922	810	112	112							190 790	190 790	-	-	17 782

\* Включва и резерватна позиция в МВФ.

Източник: БНБ.

(хил. лв.)

	Общо										Нерезидентен сектор				Некласифицирани (общо)
	Резидентен сектор					Правителствен сектор					Други резиденти				
	Общо	Местни банки	Общо	Централно правителство	Социалноосигурителни фондове	Общо	Държавни предприятия	Частни предприятия	Домакинства	НБФИ	Общо	Банки	Правителствен сектор	Други нерезиденти	
<b>ПАСИВИ</b>	<b>13 856 259</b>	<b>4 871 918</b>	<b>1 010 565</b>	<b>3 207 683</b>	<b>2 347 512</b>	<b>860 171</b>	<b>646 934</b>	<b>653 670</b>	<b>646 934</b>	<b>6 736</b>	<b>1 838 945</b>	<b>1 838 945</b>	<b>1 838 945</b>	<b>7 145 396</b>	
9. Пасиви в обращение	4 264 222													4 264 222	
10. Депозити	4 862 667	1 002 133	3 207 400	2 347 302	860 098	860 098	646 402	653 134	646 402	6 732	-	-	-	-	
10.1. Овърянит депозити в левове	1 659 851	987 529	662 922	543 830	119 092	119 092	8 801	9 400	8 801	599	-	-	-	-	
във валута	1 097 154	748 306	348 249	229 157	119 092	-	-	599	-	599	-	-	-	-	
в левове	562 697	239 223	314 673	314 673	-	-	8 801	8 801	8 801	-	-	-	-	-	
10.2. Срочни депозити	3 124 200	3 124 200	2 480 466	1 780 466	700 000	700 000	637 601	643 734	637 601	6 133	-	-	-	-	
10.2.1. Срочни депозити над 1 ден до 2 години в левове	3 124 200	3 124 200	2 480 466	1 780 466	700 000	700 000	637 601	643 734	637 601	6 133	-	-	-	-	
във валута	900 000	900 000	900 000	200 000	700 000	700 000	-	-	-	6 133	-	-	-	-	
10.2.2. Срочни депозити над 2 години в левове	2 224 200	2 224 200	1 580 466	1 580 466	-	-	637 601	643 734	637 601	-	-	-	-	-	
във валута	-	-	-	-	-	-	-	-	-	-	-	-	-	-	
в левове	78 616	14 604	64 012	23 006	41 006	41 006	-	-	-	-	-	-	-	-	
10.3. Блокирани депозити в левове	73 387	14 604	58 783	17 777	41 006	41 006	-	-	-	-	-	-	-	-	
във валута	5 229	-	5 229	5 229	-	-	-	-	-	-	-	-	-	-	
11. Кредити	1 838 945	-	-	-	-	-	-	-	-	-	1 838 945	1 838 945	1 838 945	-	
11.1. До 2 години в левове	-	-	-	-	-	-	-	-	-	-	-	-	-	-	
във валута	-	-	-	-	-	-	-	-	-	-	-	-	-	-	
11.2. Над 2 години в левове	1 838 945	-	-	-	-	-	-	-	-	-	1 838 945	1 838 945	1 838 945	-	
във валута	1 838 945	-	-	-	-	-	-	-	-	-	-	-	-	-	
12. Капитал и резерви	1 455 704	-	-	-	-	-	-	-	-	-	1 838 945	1 838 945	1 838 945	1 455 704	
12.1. Основен капитал	20 000	-	-	-	-	-	-	-	-	-	-	-	-	20 000	
12.2. Резерви	1 180 449	-	-	-	-	-	-	-	-	-	-	-	-	1 180 449	
12.3. Финансов резултат	255 255	-	-	-	-	-	-	-	-	-	-	-	-	255 255	
13. Други пасиви в левове	1 434 721	9 251	8 432	283	210	73	532	536	532	4	-	-	-	1 425 470	
във валута	38 612	8 541	8 432	109	36	73	-	-	-	-	-	-	-	30 071	
в левове	1 396 109	710	-	174	174	-	532	536	532	4	-	-	-	1 395 399	

Източник: БНБ.

1.4.3. СЕКТОРНА МЕСЕЧНА ОТЧЕТНОСТ НА ТЪРГОВСКИТЕ БАНКИ (АКТИВИ) КЪМ ДЕКЕМВРИ 2003 Г.

(хил. лв.)

	Общо										Резидентен сектор					Нерезидентен сектор					Некласифицирани (общо)										
	Общо					Местни банки					Други резиденти					Общо						Банки					Други нерезиденти				
	Общо	БНБ	Местни банки	Общо	Централно правителство	Местно правителство	Социалноосигурителни фондове	Общо	Държавни предприятия	Частни предприятия	Домакинства	НБФИ	Общо	Правителствен сектор	Общо	Правителствен сектор	Други нерезиденти	Общо	Правителствен сектор	Други нерезиденти		Общо	Правителствен сектор	Други нерезиденти							
<b>АКТИВИ</b>	<b>18 097 809</b>	<b>998 134</b>	<b>708 683</b>	<b>2 092 971</b>	<b>2 065 836</b>	<b>27 135</b>	<b>-</b>	<b>9 463 130</b>	<b>269 619</b>	<b>6 723 709</b>	<b>2 217 811</b>	<b>251 991</b>	<b>2 916 421</b>	<b>2 291 751</b>	<b>409 392</b>	<b>2 152 278</b>	<b>1 918 470</b>	<b>628 823</b>	<b>390 114</b>	<b>238 709</b>	<b>-</b>	<b>-</b>	<b>-</b>	<b>-</b>							
1. Каса	628 823	998 134	557 016	1 555 150	1 025 113	26 979		998 134	26 979	19 298			998 134	26 979	19 298		998 134	26 979	19 298												
в левове	390 114	778 212	778 212	778 212	778 212	778 212		778 212	778 212	778 212			778 212	778 212	778 212		778 212	778 212	778 212												
във валута	238 709	218 992	218 992	218 992	218 992	218 992		218 992	218 992	218 992			218 992	218 992	218 992		218 992	218 992	218 992												
2. Депозити	3 408 336	778 212	778 212	778 212	778 212	778 212		778 212	778 212	778 212			778 212	778 212	778 212		778 212	778 212	778 212												
2.1. Овърнйт депозити	1 148 150	778 212	778 212	778 212	778 212	778 212		778 212	778 212	778 212			778 212	778 212	778 212		778 212	778 212	778 212												
в левове	778 212	778 212	778 212	778 212	778 212	778 212		778 212	778 212	778 212			778 212	778 212	778 212		778 212	778 212	778 212												
във валута	369 938	246 901	246 901	246 901	246 901	246 901		246 901	246 901	246 901			246 901	246 901	246 901		246 901	246 901	246 901												
2.2. Срочни депозити	2 226 381	517 909	517 909	517 909	517 909	517 909		517 909	517 909	517 909			517 909	517 909	517 909		517 909	517 909	517 909												
в левове	1 502 330	150 230	150 230	150 230	150 230	150 230		150 230	150 230	150 230			150 230	150 230	150 230		150 230	150 230	150 230												
във валута	2 076 151	367 679	367 679	367 679	367 679	367 679		367 679	367 679	367 679			367 679	367 679	367 679		367 679	367 679	367 679												
2.3. Блокирани депозити	33 805	12 128	12 128	12 128	12 128	12 128		12 128	12 128	12 128			12 128	12 128	12 128		12 128	12 128	12 128												
в левове	2 497	2 497	2 497	2 497	2 497	2 497		2 497	2 497	2 497			2 497	2 497	2 497		2 497	2 497	2 497												
във валута	31 308	9 631	9 631	9 631	9 631	9 631		9 631	9 631	9 631			9 631	9 631	9 631		9 631	9 631	9 631												
3. Кредити	9 454 164	9 352 878	25 123	24 635	24 635	24 635		24 635	24 635	24 635			24 635	24 635	24 635		24 635	24 635	24 635												
3.1. Краткосрочни	4 525 570	4 465 909	24 747	3 617	3 617	3 617		3 617	3 617	3 617			3 617	3 617	3 617		3 617	3 617	3 617												
в левове	2 406 701	2 398 003	17 632	3 617	3 617	3 617		3 617	3 617	3 617			3 617	3 617	3 617		3 617	3 617	3 617												
във валута	2 118 869	2 067 306	7 115	-	-	-		-	-	-			-	-	-		-	-	-												
3.2. Дългосрочни	4 928 594	4 886 969	376	21 018	21 018	21 018		21 018	21 018	21 018			21 018	21 018	21 018		21 018	21 018	21 018												
в левове	2 895 964	2 894 452	376	21 018	21 018	21 018		21 018	21 018	21 018			21 018	21 018	21 018		21 018	21 018	21 018												
във валута	2 032 630	1 992 517	-	-	-	-		-	-	-			-	-	-		-	-	-												
4. Цени книжа, различни от акции	2 969 593	2 162 638	83 812	2 026 352	2 023 950	2 402		2 023 950	2 023 950	2 023 950			2 023 950	2 023 950	2 023 950		2 023 950	2 023 950	2 023 950												
в левове	1 209 305	1 209 305	14 169	1 152 194	1 150 965	1 229		1 150 965	1 150 965	1 150 965			1 150 965	1 150 965	1 150 965		1 150 965	1 150 965	1 150 965												
във валута	1 760 288	953 333	69 643	874 158	872 985	1 173		872 985	872 985	872 985			872 985	872 985	872 985		872 985	872 985	872 985												
5. Акции и други форми на собственост	65 042	62 498	4 877	62 498	62 498	62 498		62 498	62 498	62 498			62 498	62 498	62 498		62 498	62 498	62 498												
в левове	62 498	62 498	4 877	62 498	62 498	62 498		62 498	62 498	62 498			62 498	62 498	62 498		62 498	62 498	62 498												
във валута	2 544	-	-	-	-	-		-	-	-			-	-	-		-	-	-												
6. Дълготрайни активи (левове)	1 051 909	129 754	37 855	41 984	41 886	98		41 886	41 886	41 886			41 886	41 886	41 886		41 886	41 886	41 886												
7. Други активи	519 942	85 359	32 582	19 645	19 556	89		19 556	19 556	19 556			19 556	19 556	19 556		19 556	19 556	19 556												
в левове	234 176	44 395	5 273	22 339	22 330	9		22 330	22 330	22 330			22 330	22 330	22 330		22 330	22 330	22 330												
във валута	285 766	-	-	-	-	-		-	-	-			-	-	-		-	-	-												

Източник: ТБ.



	Общо										Нерезидентен сектор				Некласифицирани (общо)		
	Резидентен сектор					Други резиденти					Общо			Банки		Правителствен сектор	Други нерезиденти
	Общо	БНБ	Местни банки	Правителствен сектор		Други резиденти		Социално-носители фондове		Общо	Държавни предприятия	Частни предприятия	Домакинства				
<b>ПАСИВИ</b>	<b>18 097 809</b>	<b>13 411 661</b>	<b>789 569</b>	<b>941 659</b>	<b>793 172</b>	<b>138 983</b>	<b>9 504</b>	<b>11 680 148</b>	<b>919 365</b>	<b>3 476 112</b>	<b>6 838 889</b>	<b>445 782</b>	<b>1 786 650</b>	<b>1 244 252</b>	<b>542 398</b>	<b>2 899 498</b>	
8. Депозити	13 506 513	12 531 820	285	559 679	860 320	712 123	138 693	9 504	11 111 536	887 053	3 172 391	6 756 524	295 568	974 693	524 386	450 307	
8.1. Овърнайт депозити	4 360 768	4 140 254	285	37 044	181 330	75 628	96 260	9 442	3 921 595	566 749	2 265 330	1 017 650	71 866	220 514	57 396	163 118	
в левове	2 931 717	2 850 457	255	22 154	116 197	20 859	95 338	-	2 711 851	345 290	1 609 603	62 635	81 260	38 797	38 797	42 463	
във валута	1 429 051	1 289 797	30	14 890	65 133	54 769	922	9 442	1 209 744	221 459	655 727	323 327	139 254	18 599	120 655		
8.2. Срочни депозити*	6 795 765	6 048 585	-	515 204	487 151	472 374	14 777	-	5 046 230	237 183	498 314	4 091 609	219 124	466 985	280 195	-	
8.2.1. Срочни депозити над 1 ден до 2 години	6 596 850	5 849 670	-	515 204	487 151	472 374	14 777	-	4 847 315	234 699	480 857	3 983 612	148 147	466 985	280 195	-	
в левове	2 131 156	2 080 662	-	148 989	294 443	279 666	14 777	-	1 637 230	60 725	256 299	1 227 975	92 231	50 494	26 029	24 465	
във валута	4 465 694	3 769 008	-	366 215	192 708	192 708	-	-	3 210 085	173 974	224 558	2 755 637	55 916	696 686	440 956	255 730	
8.2.2. Срочни депозити над 2 години	198 915	198 915	-	-	-	-	-	-	198 915	2 484	17 457	107 997	70 977	-	-	-	
в левове	117 320	117 320	-	-	-	-	-	-	117 320	384	7 929	45 935	63 072	-	-	-	
във валута	81 595	81 595	-	-	-	-	-	-	81 595	2 100	9 528	62 062	7 905	-	-	-	
8.3. Спестовни депозити	1 619 867	1 619 867	-	-	-	-	-	-	1 619 867	-	-	1 619 867	-	-	-	-	
в левове	789 772	789 772	-	-	-	-	-	-	789 772	-	-	789 772	-	-	-	-	
във валута	830 095	830 095	-	-	-	-	-	-	830 095	-	-	830 095	-	-	-	-	
8.4. Блокирани депозити	730 113	723 114	7 431	191 839	164 121	27 656	62	523 844	83 121	408 747	27 398	45 778	6 999	5	6 994	-	
в левове	543 984	542 498	1 261	175 800	148 404	27 334	62	365 437	60 526	292 247	10 934	17 300	1 486	5	1 481	-	
във валута	186 129	180 616	6 170	16 039	15 717	322	-	158 407	22 595	116 500	16 464	2 848	5 513	-	5 513	-	
9. Репосделки	99 459	99 459	-	-	-	-	-	-	99 459	11 630	8 229	1 062	78 538	-	-	-	
в левове	83 221	83 221	-	-	-	-	-	-	83 221	11 630	455	71 136	-	-	-	-	
във валута	16 238	16 238	-	-	-	-	-	-	16 238	-	7 774	1 062	7 402	-	-	-	
10. Издадени дългови ценни книжа	187 525	171 389	-	115 073	-	-	-	56 316	-	3 690	3 404	49 222	16 136	16 136	-	-	
10.1. До 2 години	5 335	5 335	-	3 000	-	-	-	2 335	-	301	114	1 920	-	-	-	-	
в левове	5 335	5 335	-	3 000	-	-	-	2 335	-	301	114	1 920	-	-	-	-	
във валута	-	-	-	-	-	-	-	-	-	-	-	-	-	-	-	-	
10.2. Над 2 години	182 190	166 054	-	112 073	-	-	-	53 981	-	3 389	3 290	47 302	16 136	16 136	-	-	
в левове	33 719	33 719	-	28 394	-	-	-	5 325	-	-	-	5 325	-	-	-	-	
във валута	148 471	132 335	-	83 679	-	-	-	48 656	-	3 389	3 290	41 977	16 136	16 136	-	-	
11. Кредити*	625 745	118 208	-	32 279	66 599	66 599	-	19 330	-	565	2 359	16 406	507 557	420 370	87 167	-	
11.1. До 2 години	64 892	64 892	-	32 279	16 108	16 108	-	16 505	-	352	266	15 887	-	-	-	-	
в левове	50 199	50 199	-	22 853	16 108	16 108	-	11 238	-	229	-	11 009	-	-	-	-	
във валута	14 693	14 693	-	9 426	-	-	-	5 267	-	123	266	4 878	-	-	-	-	
11.2. Над 2 години	560 853	53 316	-	50 491	50 491	-	-	2 825	-	213	2 093	519	507 557	420 370	87 167	-	
в левове	47 098	47 098	-	46 579	46 579	-	-	519	-	-	-	519	-	-	-	-	
във валута	513 755	6 218	-	3 912	3 912	-	-	2 306	-	213	2 093	-	507 557	420 370	87 167	-	
12. Капитал и резерви	2 270 309	2 270 309	-	-	-	-	-	-	-	-	-	-	507 557	420 370	87 167	2 270 309	
12.1. Основен капитал	935 316	935 316	-	-	-	-	-	-	-	-	-	-	-	-	-	935 316	
12.2. Резерви	864 493	470 500	-	-	-	-	-	-	-	-	-	-	-	-	-	864 493	
12.3. Финансов резултат	1 408 258	490 785	-	82 538	14 740	14 450	290	393 507	20 682	291 237	75 540	6 048	288 284	283 360	4 924	629 189	
в левове	969 609	430 969	-	40 124	14 688	14 398	290	376 157	19 718	288 530	63 443	4 466	1 497	747	750	537 143	
във валута	438 649	59 816	-	42 414	52	52	-	17 350	964	2 707	12 097	1 582	286 787	282 613	4 174	92 046	

\* Салдата на БНБ, местните банки, централното правителство и нерезидентния сектор са насочени към преобладаващата матуритет (до 2 и над 2 години).

Източник: ТБ.

1.5. ОТЧЕТНОСТ НА БАНКИТЕ В НЕСЪСТОЯТЕЛНОСТ

1.5.1. СЕКТОРНА МЕСЕЧНА ОТЧЕТНОСТ НА ТЪРГОВСКИТЕ БАНКИ В НЕСЪСТОЯТЕЛНОСТ (АКТИВИ) КЪМ ДЕКЕМВРИ 2003 г.

(хил. лв.)

	Общо										Резидентен сектор				Нерезидентен сектор				Некласифицирани (общо)
	Общо		Резидентен сектор		Правителствен сектор		Други резиденти		Общо		Банки	Правителствен сектор	Други нерезиденти	29 156					
	1	2	3	4	5	6	7	8	9	10	11	12	13						
<b>АКТИВИ</b>	<b>72 944</b>	<b>29 575</b>	<b>1</b>	<b>3 938</b>	<b>6</b>	<b>6</b>	<b>-</b>	<b>25 630</b>	<b>30</b>	<b>20 724</b>	<b>547</b>	<b>4 329</b>	<b>14 213</b>	<b>3</b>	<b>-</b>	<b>14 210</b>	<b>29 156</b>		
1. Каса в левове	10																10		
във валута	10																10		
2. Депозити в левове	3 356	3 353	1	3 352									3	3					
във валута	418	418	1	417															
3. Кредити в левове	2 938	2 935	-	2 935									3	3					
във валута	24 862	24 862	-	318	5	5	-	24 539	2	20 454	547	3 536	-	-	-	-			
4. Ценни книжа, различни от акции в левове	1 208	1 208	-	14	5	5	-	1 189	2	1 162	7	18	-	-	-	-			
във валута	23 654	23 654	-	304	-	-	-	23 350	-	19 292	540	3 518	-	-	-	-			
5. Акции и други форми на собственост в левове	1	1	-	-	1	1	-	-	-	-	-	-	-	-	-	-			
във валута	1	1	-	-	1	1	-	-	-	-	-	-	-	-	-	-			
6. Дълготрайни активи (в левове)	14 633	423	-	125	-	-	-	298	28	270	-	-	14 210	-	-	14 210	2 706		
във валута	423	423	-	125	-	-	-	298	28	270	-	-	-	-	-	-	26 440		
7. Други активи в левове	2 706	936	-	143	-	-	-	793	-	-	-	793	-	-	-	-	14 601		
във валута	14 720	119	-	102	-	-	-	17	-	-	-	17	-	-	-	-	11 839		
	12 656	817	-	41	-	-	-	776	-	-	-	776	-	-	-	-			

Източник: ТБ в несъстоятелност.

1.5.2. СЕКТОРНА МЕСЕЧНА ОТЧЕТНОСТ НА ТЪРГОВСКИТЕ БАНКИ В НЕСЪСТОЯТЕЛНОСТ (ПАСИВИ) КЪМ ДЕКЕМВРИ 2003 Г.

(хил. лв.)

	Общо										Резидентен сектор					Нерезидентен сектор					Некласифицирани (общо)
	Общо					Резидентен сектор					Нерезидентен сектор										
	Общо	БНБ	Местни банки	Общо	Местно правителство	Централно правителство	Местно правителство	Социално-носители фондове	Общо	Държавни предприятия	Частни предприятия	Домакинства	НБФИ	Общо	Банки	Правителствен сектор	Други нерезиденти				
<b>ПАСИВИ</b>	<b>72 944</b>	<b>39 327</b>	<b>5 511</b>	<b>18 823</b>	<b>5 817</b>	<b>5 817</b>	<b>5 817</b>	<b>5 817</b>	<b>9 176</b>	<b>4 235</b>	<b>4 439</b>	<b>83</b>	<b>419</b>	<b>84</b>	<b>68</b>	<b>16</b>	<b>33 533</b>				
8. Депозити в левове	24 844	24 760	3 039	12 545	-	-	-	-	9 176	4 235	4 439	83	419	84	68	16					
във валута	11 183	11 110	1 490	5 671	-	-	-	-	3 949	2 993	472	66	418	73	68	5					
9. Издадени дългови ценни книжа в левове	13 661	13 650	1 549	6 874	-	-	-	-	5 227	1 242	3 967	17	1	11	-	11					
във валута	-	-	-	-	-	-	-	-	-	-	-	-	-	-	-	-					
във валута	-	-	-	-	-	-	-	-	-	-	-	-	-	-	-	-					
10. Кредити в левове	345	345	11	334	-	-	-	-	-	-	-	-	-	-	-	-					
във валута	345	345	11	334	-	-	-	-	-	-	-	-	-	-	-	-					
11. Капитал и резерви	-24 162	-	-	-	-	-	-	-	-	-	-	-	-	-	-	-	-24 162				
11.1. Основен капитал	26 073	-	-	-	-	-	-	-	-	-	-	-	-	-	-	-	26 073				
11.2. Резерви	1 805	-	-	-	-	-	-	-	-	-	-	-	-	-	-	-	1 805				
11.3. Финансов резултат	-52 040	-	-	-	-	-	-	-	-	-	-	-	-	-	-	-	-52 040				
12. Други пасиви в левове	71 917	14 222	2 461	5 944	5 817	5 817	5 817	5 817	-	-	-	-	-	-	-	-	57 695				
във валута	65 470	10 166	1 911	5 586	2 669	2 669	2 669	2 669	-	-	-	-	-	-	-	-	55 304				
във валута	6 447	4 056	550	358	3 148	3 148	3 148	3 148	-	-	-	-	-	-	-	-	2 391				

Източник: ТБ в несъстоятелност.

**1.5.А. ПАРИЧНИ АГРЕГАТИ**  
**1.5.А.1. ПАРИЧНИ АГРЕГАТИ ПО ДЕФИНИЦИЯ НА ЕВРОПЕЙСКАТА ЦЕНТРАЛНА БАНКА**

(хил. лв.)

	М1										М2				МЗ				
	Пари в обръщение*		Овърнати депозити		Депозити с договорен матурирет до 2 години		Депозити, договорени за ползване след предизвестие до 3 месеца		КВАЗИПАРИ		Репосделки		Издадени дългови ценни книжа до 2 години						
	левове	валута	левове	валута	левове	валута	левове	валута	левове	валута	левове	валута	левове	валута					
ХІІ.2002	3 334 922	2 207 393	1 153 898	3 361 291	6 696 213	2 449 092	3 332 952	5 782 043	645 331	730 664	1 375 995	7 158 038	13 854 251	-	-	3 075	-	3 075	13 857 326
I.2003	3 112 954	2 028 253	1 150 219	3 178 472	6 291 426	2 540 630	3 348 281	5 888 911	650 640	719 917	1 370 557	7 259 468	13 550 894	50 634	9 182	59 816	1 675	-	13 612 385
II.2003	3 132 418	2 102 583	1 141 551	3 244 134	6 376 552	2 537 047	3 418 823	5 955 870	657 130	732 966	1 390 096	7 345 966	13 722 518	55 556	7 418	62 974	3 075	-	13 788 567
III.2003	3 088 306	1 998 760	1 187 196	3 185 956	6 274 262	2 434 416	3 435 435	5 869 851	655 296	742 137	1 397 433	7 267 284	13 541 546	113 840	4 078	117 918	2 740	-	13 662 204
IV.2003	3 200 366	2 071 951	1 162 247	3 234 198	6 434 564	2 505 982	3 412 812	5 918 794	660 726	748 145	1 408 871	7 327 665	13 762 229	125 525	10 385	135 910	2 740	-	13 900 879
V.2003	3 248 348	2 123 028	1 188 187	3 311 215	6 559 563	2 526 938	3 278 209	5 805 147	672 786	728 122	1 400 908	7 206 055	13 765 618	138 970	18 928	157 898	2 740	-	13 926 256
VI.2003	3 355 645	2 227 404	1 251 312	3 478 716	6 834 361	2 530 421	3 384 536	5 914 957	686 679	761 241	1 447 920	7 362 877	14 197 238	114 647	13 226	127 883	2 405	-	14 327 526
VII.2003	3 482 649	2 306 327	1 321 397	3 627 724	7 110 373	2 587 079	3 456 360	6 023 439	705 116	784 893	1 490 009	7 513 448	14 623 821	114 737	44 090	158 827	5 505	-	14 788 153
VIII.2003	3 616 496	2 437 764	1 259 996	3 697 760	7 314 256	2 608 181	3 585 193	6 193 374	722 047	815 920	1 537 967	7 731 341	15 045 597	104 671	89 816	194 487	5 505	-	15 245 589
IX.2003	3 623 983	2 436 939	1 355 515	3 792 454	7 416 437	2 646 049	3 480 627	6 126 676	727 960	802 100	1 530 060	7 656 736	15 073 173	101 598	62 920	164 518	5 170	-	15 242 861
X.2003	3 568 608	2 475 480	1 377 609	3 853 089	7 421 697	2 671 271	4 044 500	6 715 771	735 344	825 308	1 560 652	8 276 423	15 698 120	123 245	51 791	175 036	5 170	-	15 878 326
XI.2003	3 559 470	2 568 932	1 248 205	3 817 157	7 376 627	2 655 168	4 000 016	6 655 184	743 363	829 553	1 572 916	8 228 100	15 604 727	109 412	13 737	123 149	5 170	-	15 733 046
XII.2003	3 874 108	2 926 880	1 228 909	4 155 789	8 029 897	2 797 084	4 017 815	6 814 899	789 772	830 095	1 619 867	8 434 766	16 464 663	83 221	16 238	99 459	2 335	-	16 566 457

\* Равнява се на показателя „Пари извън банките“ по национална дефиниция.

Източник: БНБ и ТБ.

1.5.A.2. ИЗТОЧНИЦИ НА ПАРИЧНИТЕ АГРЕГАТИ ПО ДЕФИНИЦИЯ НА ЕВРОПЕЙСКАТА ЦЕНТРАЛНА БАНКА

(хил. лв.)

	Дългосрочни финансови пасиви										Вътрешен кредит						Нетни чуждестранни активи			Други позиции (нето)		
	Депозити с договорен матурирент над 2 години		Депозити, договорени за ползване след предизвестие над 3 месеца		Издадени дългови ценни книжа над 2 години		Калибртал и резерви		Вземания от правителствения сектор		Вземания от неправителствения сектор		Чуждестранни активи	Минус чуждестранни пасиви	Дълготрайни активи							
	левове	валута	левове	валута	левове	валута	левове	валута	левове	валута	левове	валута										
ХІІ.2002	73 794	19 766	93 561	-	-	5 325	10 637	15 962	3 292 827	3 402 350	471 517	787 659	1 259 176	3 755 026	2 642 153	6 397 179	7 656 355	12 751 442	2 859 768	9 891 674	950 849	-1 239 202
I.2003	80 824	30 067	110 891	-	-	5 325	10 637	15 962	3 417 054	3 543 907	3 939 916	1 035 118	1 429 034	3 761 728	2 669 780	6 431 508	7 860 542	12 070 124	2 725 963	9 344 161	979 621	-1 028 032
II.2003	82 374	33 344	115 718	-	-	5 325	23 828	29 153	3 528 495	3 673 366	408 145	1 111 797	1 519 942	3 863 686	2 757 344	6 601 030	8 120 972	12 105 206	2 718 212	9 386 994	1 032 033	-1 078 066
III.2003	83 336	36 229	119 565	-	-	5 325	24 485	29 810	3 591 541	3 740 916	282 974	1 052 364	1 335 338	3 987 900	2 833 811	6 821 711	8 157 049	12 387 682	2 785 279	9 602 403	1 071 839	-1 428 171
IV.2003	92 411	39 283	131 694	-	-	5 325	24 485	29 810	3 433 541	3 595 045	45 632	676 722	722 354	4 101 940	3 077 557	7 179 497	7 901 851	12 432 335	2 812 386	9 619 949	1 087 116	-1 112 992
V.2003	94 201	41 361	135 562	-	-	5 325	28 299	33 624	3 523 062	3 692 248	-342 901	584 056	241 155	4 273 058	3 164 084	7 437 142	7 678 297	12 456 435	2 735 580	9 720 855	1 095 468	-876 116
VI.2003	98 575	45 825	144 400	-	-	5 325	37 509	42 834	3 581 320	3 768 554	-330 698	698 286	367 588	4 359 815	3 402 219	7 762 034	8 129 622	12 702 753	2 816 298	9 886 455	1 097 405	-1 017 402
VII.2003	93 549	48 776	142 325	-	-	5 325	37 598	42 923	3 569 925	3 755 173	-517 400	908 406	391 006	4 543 514	3 344 583	7 888 097	8 279 103	12 996 196	2 876 711	10 119 485	1 115 556	-970 818
VIII.2003	103 796	52 829	156 625	-	-	5 325	37 598	42 923	3 574 896	3 774 444	-620 431	1 017 735	397 304	4 669 472	3 519 922	8 189 394	8 586 698	13 235 553	2 996 168	10 239 385	1 124 472	-930 522
IX.2003	105 313	56 757	162 070	-	-	5 325	39 524	44 849	3 628 417	3 833 336	-736 787	936 676	199 889	4 899 320	3 581 510	8 480 830	8 680 719	13 403 312	3 135 267	10 268 045	1 136 182	-1 006 749
X.2003	114 012	66 917	180 929	-	-	5 325	39 527	44 852	3 617 512	3 843 293	-890 726	1 014 448	123 722	5 068 192	3 842 261	8 910 453	9 034 175	13 728 503	3 218 453	10 510 050	1 140 803	-963 409
XI.2003	119 283	72 493	191 776	-	-	5 325	46 338	51 063	3 630 335	3 873 774	-671 429	613 915	-57 514	5 260 318	3 903 424	9 163 742	9 106 228	13 589 260	3 216 487	10 372 773	1 147 463	-1 019 644
XII.2003	117 839	83 901	201 740	-	-	5 325	48 656	53 981	3 726 013	3 981 734	218 279	545 629	763 908	5 425 209	4 062 240	9 487 449	10 251 357	13 386 263	3 337 311	10 048 952	1 182 778	-934 896

Източник: БНБ и ТБ.

**1.6. НОВОДОГОВОРЕНИ КРЕДИТИ ОТ ТЪРГОВСКИТЕ БАНКИ\***

**1.6.1. НОВОДОГОВОРЕНИ ЛЕВОВИ КРЕДИТИ ОТ ТЪРГОВСКИТЕ БАНКИ**

(млн. лв.)

	Овърдрафт			Краткосрочни кредити			Дългосрочни кредити		
	общо	предприятия	домакинства	общо	предприятия	домакинства	общо	предприятия	домакинства
<b>2002</b>									
януари	19.7	19.0	0.7	97.8	96.7	1.1	39.0	19.5	19.5
февруари	42.1	41.4	0.7	91.0	89.2	1.8	61.6	29.1	32.5
март	77.3	76.1	1.2	141.8	139.2	2.5	118.5	67.5	50.9
април	43.1	41.4	1.7	119.4	117.0	2.3	123.0	62.5	60.5
май	53.5	52.0	1.5	79.5	77.1	2.5	102.2	51.4	50.8
юни	47.6	45.4	2.2	92.5	90.1	2.5	115.9	56.1	59.8
юли	13.1	11.0	2.1	74.0	71.2	2.8	121.2	61.1	60.1
август	38.4	36.3	2.1	117.6	114.2	3.4	156.6	76.6	80.0
септември	16.7	15.3	1.3	109.5	106.8	2.6	107.1	35.4	71.6
октомври	27.5	25.7	1.8	122.6	119.8	2.8	100.8	37.2	63.6
ноември	18.2	15.8	2.4	172.4	168.5	3.9	123.5	46.4	77.2
декември	49.8	47.8	2.0	85.2	81.7	3.4	116.2	53.8	62.3
<b>2003</b>									
януари	54.9	53.0	1.9	77.8	74.1	3.7	87.4	40.1	47.2
февруари	34.1	31.7	2.4	73.9	69.5	4.4	124.8	55.7	69.1
март	63.5	60.4	3.0	59.7	56.1	3.5	152.4	66.0	86.3
април	69.1	65.6	3.5	74.9	71.1	3.9	166.8	58.7	108.1
май	31.5	27.0	4.5	75.7	71.2	4.5	240.0	109.7	130.4
юни	25.6	20.3	5.2	83.7	79.6	4.1	199.0	55.6	143.4
юли	84.9	79.5	5.4	114.2	110.1	4.1	223.3	92.8	130.4
август	79.4	72.5	6.9	129.9	125.6	4.3	224.9	73.5	151.4
септември	19.5	13.6	5.9	90.7	87.2	3.5	190.8	74.6	116.2
октомври	52.3	45.9	6.4	102.2	97.4	4.8	305.2	153.5	151.7
ноември	37.5	31.9	5.6	121.4	117.2	4.2	212.6	94.0	118.7
декември	39.7	33.8	5.9	121.1	103.8	8.4	249.6	120.7	128.9

\* На база седмична статистическа информация.

Източник: БНБ.

**1.6.2. НОВОДОГОВОРЕНИ КРЕДИТИ ОТ ТЪРГОВСКИТЕ БАНКИ В ЕВРО**

(млн. лв.)

	Овърдрафт			Краткосрочни кредити			Дългосрочни кредити		
	общо	предприятия	домакинства	общо	предприятия	домакинства	общо	предприятия	домакинства
<b>2002</b>									
януари	2.0	2.0	-	20.2	20.1	0.0	25.9	25.5	0.4
февруари	1.5	1.5	0.0	8.8	8.7	0.1	21.9	20.9	1.0
март	3.1	3.0	0.1	30.5	30.4	0.1	44.0	43.1	0.9
април	6.4	6.4	-	41.7	41.6	0.1	46.9	45.1	1.7
май	12.5	12.4	0.0	14.1	14.0	0.1	50.5	49.5	1.0
юни	2.2	2.2	0.0	39.5	39.4	0.1	63.8	62.2	1.6
юли	14.8	14.8	0.0	131.4	130.9	0.5	35.6	33.8	1.8
август	4.0	4.0	-	71.0	70.7	0.2	44.9	42.1	2.7
септември	5.4	5.4	0.0	25.0	24.9	0.1	66.5	64.5	2.0
октомври	10.8	10.8	0.0	30.9	30.9	0.0	60.6	58.3	2.3
ноември	10.4	10.3	0.1	79.9	79.7	0.1	79.5	76.8	2.7
декември	20.1	20.1	0.0	72.2	71.9	0.2	69.9	66.6	3.3
<b>2003</b>									
януари	27.3	27.3	0.0	31.7	31.5	0.1	37.9	35.6	2.4
февруари	3.3	3.3	0.0	23.9	23.4	0.5	57.1	53.7	3.3
март	35.6	35.4	0.2	51.9	51.5	0.4	68.7	64.6	4.1
април	13.0	13.0	0.0	49.2	49.0	0.2	108.8	104.6	4.2
май	14.0	14.0	0.0	68.2	68.0	0.2	94.9	89.3	5.6
юни	13.1	13.1	0.0	73.0	72.6	0.4	130.8	124.1	6.7
юли	12.0	11.9	0.0	68.6	68.4	0.2	111.7	104.6	7.1
август	10.6	10.5	0.1	81.3	80.5	0.8	110.8	100.7	10.1
септември	4.0	4.0	0.0	54.2	53.1	1.1	125.3	120.9	4.4
октомври	33.6	33.4	0.1	66.0	65.4	0.6	184.5	175.3	9.2
ноември	13.8	13.5	0.2	71.7	70.8	0.9	130.6	121.8	8.8
декември	40.0	39.8	0.2	94.0	93.4	0.6	164.0	152.3	11.7

\* На база седмична статистическа информация.

Източник: БНБ.

1.6.3. НОВОДОГОВОРЕНИ КРЕДИТИ ОТ ТЪРГОВСКИТЕ БАНКИ В ЩАТСКИ ДОЛАРИ

(млн. лв.)

	Овърдрафт			Краткосрочни кредити			Дългосрочни кредити		
	общо	предприятия	домакинства	общо	предприятия	домакинства	общо	предприятия	домакинства
<b>2002</b>									
януари	5.4	5.4	0.0	16.7	16.7	-	3.1	2.7	0.4
февруари	1.5	1.4	0.1	66.8	66.6	0.1	9.1	7.5	1.7
март	4.9	4.9	0.0	10.4	10.1	0.3	26.8	25.5	1.3
април	23.4	23.3	0.0	60.5	60.3	0.2	27.8	26.7	1.1
май	13.8	13.7	0.0	55.7	55.6	0.1	11.9	11.0	0.9
юни	1.7	1.7	0.0	23.7	23.5	0.1	33.6	32.3	1.3
юли	1.8	1.8	0.0	41.2	41.1	0.1	59.9	58.3	1.6
август	11.5	11.5	0.0	15.5	15.4	0.1	46.3	44.1	2.2
септември	4.0	4.0	0.0	8.5	8.0	0.5	23.5	22.5	1.0
октомври	1.7	1.7	-	5.1	5.0	0.1	10.1	9.1	1.0
ноември	34.9	34.8	0.1	67.4	66.9	0.5	51.2	49.6	1.6
декември	40.3	40.3	0.0	29.0	28.8	0.3	36.7	34.4	2.3
<b>2003</b>									
януари	2.9	2.9	0.0	33.4	33.3	0.1	11.8	10.6	1.1
февруари	3.8	3.8	0.0	44.4	44.3	0.1	10.9	9.0	1.9
март	8.3	8.2	0.1	33.4	33.4	0.0	20.7	18.7	2.0
април	9.2	9.1	0.0	25.5	25.3	0.1	24.4	23.3	1.2
май	57.0	56.9	0.1	37.4	37.3	0.1	25.7	24.1	1.6
юни	18.5	18.5	0.0	25.4	25.2	0.1	16.0	15.1	0.9
юли	9.0	9.0	0.0	16.0	15.9	0.0	16.1	14.6	1.5
август	14.9	14.8	0.1	17.8	17.7	0.1	27.9	26.8	1.0
септември	0.8	0.8	0.0	18.8	18.8	0.1	4.9	4.3	0.6
октомври	28.5	28.5	0.0	30.8	30.7	0.1	33.2	31.8	1.3
ноември	13.4	13.4	0.0	34.1	34.0	0.1	24.5	24.1	0.4
декември	28.7	28.6	0.0	17.5	17.4	0.1	50.7	49.2	1.5

\* На база седмична статистическа информация.

Източник: БНБ.

1.7. БАЛАНСИ И ОТЧЕТИ ЗА ПРИХОДИТЕ И РАЗХОДИТЕ НА БАНКОВАТА СИСТЕМА

1.7.1. БАЛАНС НА БАНКОВАТА СИСТЕМА КЪМ МАРТ 2003 г.

(хил. лв.)

	Общо	в това число			
		с лица от групата*	лехове	евро	други валути
<b>АКТИВИ</b>					
<b>Парични средства в каса и по разплащателна сметка в БНБ</b>	<b>1 002 710</b>		<b>524 589</b>	<b>79 896</b>	<b>398 225</b>
<b>Вземания от финансови институции</b>					
Безсрочни депозити в банки	202 591	4 880	35 132	66 541	96 038
Срочни депозити в банки	3 033 178	82 385	200 856	1 119 631	1 630 306
Кредити на банки	18 994	0	556	5 872	12 566
Други вземания от банки	17 582	0	2 242	11 196	4 144
Кредити на други финансови институции	75 125	62 604	150	5 154	7 217
<b>Общо вземания от финансови институции</b>	<b>3 347 470</b>	<b>149 869</b>	<b>238 936</b>	<b>1 208 394</b>	<b>1 750 271</b>
Минус специфични провизии	1 732		782	451	499
<b>Нетни вземания от финансови институции</b>	<b>3 345 738</b>	<b>149 869</b>	<b>238 154</b>	<b>1 207 943</b>	<b>1 749 772</b>
<b>Вземания по споразумения за обратно изкупуване на ценни книжа</b>	<b>128 807</b>	<b>0</b>	<b>102 828</b>	<b>19 439</b>	<b>6 540</b>
<b>Оборотен портфейл</b>	<b>1 656 943</b>	<b>54</b>	<b>791 432</b>	<b>426 368</b>	<b>439 089</b>
<b>Инвестиционен портфейл</b>					
Инвестиции до падеж	756 386	0	267 057	281 322	208 007
Инвестиции за продажба	396 839	0	130 907	170 474	95 458
<b>Кредити на нефинансови институции и други клиенти</b>					
Кредити на бюджета	9 433		9 433	0	0
Търговски кредити					
Кредити за търговско недвижимо имущество и строителство	972 561		286 554	515 036	170 971
Други търговски кредити	4 052 672		2 032 027	1 401 278	619 367
Селскостопански кредити	152 863		123 139	21 271	8 453
Потребителски кредити	1 043 414		1 032 884	7 011	3 519
Жилищни ипотечни кредити на физически лица	243 937		210 665	17 371	15 901
Други кредити	463 259	0	230 899	155 744	76 616
<b>Общо кредити на нефинансови институции и други клиенти</b>	<b>6 938 139</b>	<b>0</b>	<b>3 925 601</b>	<b>2 117 711</b>	<b>894 827</b>
Минус специфични провизии	328 081		212 212	59 218	56 651
<b>Нетни кредити на нефинансови институции и други клиенти</b>	<b>6 610 058</b>	<b>0</b>	<b>3 713 389</b>	<b>2 058 493</b>	<b>838 176</b>
в т. ч. закупени кредити	14 749				
<b>Активи за препродажба</b>	<b>13 821</b>		<b>13 821</b>	<b>0</b>	<b>0</b>
<b>Инвестиции в неконсолидирани дъщерни и асоциирани дружества</b>	<b>26 384</b>		<b>26 383</b>	<b>0</b>	<b>1</b>
<b>Други активи</b>					
Деривати за хеджиране	164	0	164	0	0
Вземания от лихви	87 329	191	47 704	23 174	16 260
Други активи	282 460	64	167 401	11 894	103 101
<b>Общо други активи</b>	<b>369 953</b>	<b>255</b>	<b>215 269</b>	<b>35 068</b>	<b>119 361</b>
Минус специфични провизии	25 343		17 166	2 368	5 809
<b>Нетни други активи</b>	<b>344 610</b>	<b>255</b>	<b>198 103</b>	<b>32 700</b>	<b>113 552</b>
<b>Нематериални активи</b>	<b>120 525</b>		<b>120 525</b>	<b>0</b>	<b>0</b>
<b>Сгради и други дълготрайни материални активи</b>	<b>573 781</b>		<b>573 781</b>	<b>0</b>	<b>0</b>
<b>Общо активи</b>	<b>14 976 602</b>	<b>150 178</b>	<b>6 700 969</b>	<b>4 276 635</b>	<b>3 848 820</b>

(продължава)



(продължение)

(хил. лв.)

	Общо	в това число			
		с лица от групата*	левове	евро	други валути
<b>ПАСИВИ, МАЛЦИНСТВЕНО УЧАСТИЕ И КАПИТАЛ</b>					
<b>Депозити на финансови институции</b>					
Безсрочни депозити на банки	97 745	2 876	58 903	26 792	9 174
Срочни депозити на банки	712 469	120 908	210 165	236 483	144 913
Депозити на други финансови институции	243 443	2 855	168 031	37 515	35 042
<b>Депозити на нефинансови институции и други клиенти</b>					
Безсрочни депозити	3 751 291	0	2 247 414	712 422	791 455
Срочни депозити	4 896 572	0	1 415 286	1 330 772	2 150 514
Спестовни депозити	1 457 464	0	705 408	233 178	518 878
<b>Общо депозити</b>	<b>11 158 984</b>	<b>126 639</b>	<b>4 805 207</b>	<b>2 577 162</b>	<b>3 649 976</b>
<b>Задължения по споразумения за обратно изкупуване на ценни книжа</b>	<b>188 919</b>	<b>0</b>	<b>153 259</b>	<b>11 203</b>	<b>24 457</b>
<b>Краткосрочни заемни средства</b>					
От БНБ	3 033		0	3 000	33
От банки	77 533	0	14 871	18 563	44 099
Други	11 467	0	11 126	0	341
<b>Дългосрочни заемни средства</b>	<b>391 913</b>	<b>29 055</b>	<b>52 938</b>	<b>280 274</b>	<b>29 646</b>
в т. ч. заемни средства от банки	271 668	29 055	24 799	217 814	0
<b>Подчинен срочен дълг и дългово-капиталови (хибридни) инструменти</b>					
Подчинен срочен дълг	2 049		1 000	536	513
Дългово-капиталови (хибридни) инструменти	29 687		0	11 735	17 952
<b>Други пасиви</b>					
Пасиви в оборотен портфейл	623	198	0	15	410
Деривати за хеджиране	5 769	0	149	4 167	1 453
Задължения по лихви	40 941	198	18 960	11 320	10 463
Провизии за задбалансови ангажименти	66 142	0	6 323	3 526	56 293
Други пасиви	905 579	20 431	388 369	374 311	122 468
<b>Общо пасиви</b>	<b>12 882 639</b>	<b>176 521</b>	<b>5 452 202</b>	<b>3 295 812</b>	<b>3 958 104</b>
<b>Малцинствено участие в консолидирани дъщерни дружества</b>	<b>0</b>		<b>0</b>	<b>0</b>	<b>0</b>
<b>Собствен капитал</b>					
Обикновени акции	895 849		895 849		
Премии, свързани с обикновени акции	3 998		3 998		
Привилегирани акции и премии, свързани с тях	0		0		
Резерви					
Неразпределена печалба/загуба от минали години	422 581	9 817	412 764		
Законови резерви	166 875		166 875		
Други резерви	257 974	62	257 912		
Кумулативна разлика от превръщане на отчетите в чуждестранна валута	0		0		
Други компоненти на капитала					
Преоценка – дълготрайни материални активи	197 989	656	197 333		
Преоценка – инвестиции за продажба	584	-25	609		
Преоценка – хеджиране на паричен поток	0	0	0		
Печалба/загуба от текущата година	125 420		125 420		
Еднократен ефект от промяна на счетоводния режим	22 693	0	22 693		
<b>Общо собствен капитал</b>	<b>2 093 963</b>	<b>10 510</b>	<b>2 083 453</b>		
<b>Общо пасиви, малцинствено участие и капитал</b>	<b>14 976 602</b>	<b>187 031</b>	<b>7 535 655</b>	<b>3 295 812</b>	<b>3 958 104</b>
<b>Ред за справка: кредитни заместители и други задбалансови ангажименти</b>	<b>1 975 155</b>	<b>18 980</b>	<b>842 231</b>	<b>706 931</b>	<b>407 013</b>

\* Колона *С лица от групата* представя данни за кредитните институции от трета група, а именно – клоновете на нерезидентни (чуждестранни) банки. Данните включват позиции, деноминирани в левове, в евро и в други валути.

Източник: БНБ.

1.7.2. ОТЧЕТ ЗА ПРИХОДИТЕ И РАЗХОДИТЕ НА БАНКОВАТА СИСТЕМА КЪМ МАРТ 2003 г.

(хил. лв.)

	Общо	в това число			
		с лица от групата*	левове	евро	други валути
<b>ПРИХОДИ ОТ ЛИХВИ И ДИВИДЕНТИ</b>					
Приходи от лихви от безсрочни депозити в банки	519	5	287	61	166
Приходи от лихви от срочни депозити в банки	14 999	638	1 309	7 013	6 039
Приходи от лихви от кредити на банки	261	0	2	54	205
Приходи от лихви от други вземания от банки	1	0	0	0	1
Приходи от лихви от кредити на други финансови институции	924	710	47	17	150
Приходи от лихви от споразумения за обратно изкупуване на ценни книжа	560	0	352	192	16
Приходи от лихви от активи в оборотен портфейл	20 938	0	12 630	3 953	4 355
Приходи от лихви от активи в инвестиционен портфейл	12 682	0	5 107	3 597	3 978
Български държавни ценни книжа	6 929		5 017	1 469	443
Други дългови ценни книжа на местни емитенти	222	0	62	160	0
Дългови ценни книжа на чуждестранни правителства и международни финансови институции	2 152		0	1 321	831
Други дългови ценни книжа на чуждестранни емитенти	3 379	0	28	647	2 704
Приходи от лихви от кредити	172 430	0	108 025	44 094	20 311
Кредити на бюджета	221		221	0	0
Кредити за търговско недвижимо имущество и строителство	25 959		6 673	13 223	6 063
Други търговски кредити	90 442		50 424	27 346	12 672
Селскостопански кредити	3 529		2 810	537	182
Потребителски кредити	37 262		36 990	170	102
Жилищни ипотечни кредити на физически лица	7 561		6 712	364	485
Други кредити	7 456	0	4 195	2 454	807
Приходи от дивиденди	7	0	7	0	0
<b>Общо приходи от лихви и дивиденди</b>	<b>223 321</b>	<b>1 353</b>	<b>127 766</b>	<b>58 981</b>	<b>35 221</b>
<b>РАЗХОДИ ЗА ЛИХВИ</b>					
Разходи за лихви по депозити на банки	5 429	770	1 610	2 247	802
Разходи за лихви по депозити на други финансови институции	2 577	5	2 051	348	173
Разходи за лихви по безсрочни депозити на нефинансови институции и други клиенти	5 740	0	3 372	1 218	1 150
Разходи за лихви по срочни депозити на нефинансови институции и други клиенти	34 520	0	15 028	8 221	11 271
Разходи за лихви по спестовни депозити на нефинансови институции и други клиенти	4 209	0	3 048	534	627
Разходи за лихви по споразумения за обратно изкупуване на ценни книжа	647	0	466	136	45
Разходи за лихви по краткосрочни заемни средства	365	0	120	177	68
Разходи за лихви по дългосрочни заемни средства	4 644	14	648	3 268	714
Разходи за лихви по подчинен срочен дълг	42	0	14	16	12
Разходи за лихви по дългово-капиталови (хибридни) инструменти	551		0	142	409
Разходи за лихви по други пасиви	303		5	17	281
<b>Общо разходи за лихви</b>	<b>59 027</b>	<b>789</b>	<b>26 362</b>	<b>16 324</b>	<b>15 552</b>
<b>НЕТЕН ДОХОД ОТ ЛИХВИ И ДИВИДЕНТИ</b>	<b>164 294</b>	<b>564</b>	<b>101 404</b>	<b>42 657</b>	<b>19 669</b>
<b>КРЕДИТНИ ПРОВИЗИИ</b>					
Начислени провизии	68 101	0			
Рейнтегрирани провизии	118 549	302			
Нетни кредитни провизии	-50 448	-302			
<b>ПЕЧАЛБА/ЗАГУБА ОТ ОБОРОТЕН ПОРТФЕЙЛ</b>					
Печалба/загуба от ценни книжа в оборотен портфейл	24 944	0			
Печалба/загуба от деривати за търговия	3 442	-117			
Общо печалба/загуба от оборотен портфейл	28 386	-117			
<b>ПЕЧАЛБА/ЗАГУБА ОТ ИНВЕСТИЦИИ ЗА ПРОДАЖБА</b>					
Печалба/загуба от инвестиции за продажба	4 643	0			
Печалба/загуба от инструменти, хеджиращи ефективно инвестициите за продажба	-699	0			
<b>ПЕЧАЛБА/ЗАГУБА ОТ ИНВЕСТИЦИИ ДО ПАДЕЖ</b>	<b>208</b>	<b>0</b>			

(продължава)

(продължение)

(хил. лв.)

	Общо	в това число		
		с лица от групата*	левове	евро
<b>ДРУГИ НЕЛИХВЕНИ ПРИХОДИ</b>				
Приходи от обслужване на кредити	12 952	5		
Приходи от такси по задбалансови условни ангажменти	4 826	0		
Такси за обслужване на депозити	19 067	0		
Други такси и комисиони	22 872	0		
Печалба/загуба от активи за препродажба	88	0		
Печалба/загуба от продажба на други активи	-206	0		
Друг нелихвен доход	4 996	0		
<b>НЕЛИХВЕНИ РАЗХОДИ</b>				
Заплати, социално и пенсионно осигуряване	58 185			
Нетни разходи за използване на дълготрайни материални активи	36 855			
Разходи за външни услуги, изплатени на акционери, дъщерни и асоциирани дружества	1 281			
Други разходи за външни услуги	30 871	1 375		
Други нелихвени разходи	32 474	5		
<b>ПЕЧАЛБА/ЗАГУБА ПРЕДИ ВАЛУТНА ПРЕОЦЕНКА, ИЗВЪНРЕДНИ ПРИХОДИ/РАЗХОДИ И ДАНЪЦИ</b>	<b>152 209</b>	<b>-626</b>		
<b>ПЕЧАЛБА/ЗАГУБА ОТ ВАЛУТНА ПРЕОЦЕНКА</b>	<b>9 210</b>	<b>1</b>		
<b>ИЗВЪНРЕДНА ПЕЧАЛБА/ЗАГУБА</b>	<b>-145</b>	<b>0</b>		
<b>ДАНЪЦИ</b>	<b>35 854</b>			
<b>МАЛЦИНСТВЕНО УЧАСТИЕ</b>	<b>0</b>			
<b>НЕТНА ПЕЧАЛБА/ЗАГУБА</b>	<b>125 420</b>	<b>-625</b>		

\* Колона *С лица от групата* представя данни за кредитните институции от трета група, а именно – клоновете на нерезидентни (чуждестранни) банки. Данните включват операции, деноминирани в левове, в евро и в други валути.

Източник: БНБ.

1.7.3. БАЛАНС НА БАНКОВАТА СИСТЕМА КЪМ ЮНИ 2003 г.

(хил. лв.)

	Общо	в това число			
		с лица от групата*	левове	евро	други валути
<b>АКТИВИ</b>					
<b>Парични средства в каса и по разплащателна сметка в БНБ</b>	<b>1 154 035</b>		<b>603 848</b>	<b>104 625</b>	<b>445 562</b>
<b>Вземания от финансови институции</b>					
Безсрочни депозити в банки	289 838	4 324	35 618	78 452	171 444
Срочни депозити в банки	2 515 295	113 846	116 484	968 421	1 316 544
Кредити на банки	18 842	0	504	6 216	12 122
Други вземания от банки	12 413	0	1 140	7 217	4 056
Кредити на други финансови институции	83 885	72 003	449	4 310	7 123
<b>Общо вземания от финансови институции</b>	<b>2 920 273</b>	<b>190 173</b>	<b>154 195</b>	<b>1 064 616</b>	<b>1 511 289</b>
<b>Минус специфични провизии</b>	<b>1 411</b>		<b>725</b>	<b>286</b>	<b>400</b>
<b>Нетни вземания от финансови институции</b>	<b>2 918 862</b>	<b>190 173</b>	<b>153 470</b>	<b>1 064 330</b>	<b>1 510 889</b>
<b>Вземания по споразумения за обратно изкупуване на ценни книжа</b>	<b>90 215</b>	<b>0</b>	<b>70 801</b>	<b>12 082</b>	<b>7 332</b>
<b>Оборотен портфейл</b>	<b>1 421 872</b>	<b>161</b>	<b>712 438</b>	<b>347 257</b>	<b>362 016</b>
<b>Инвестиционен портфейл</b>					
Инвестиции до падеж	1 042 788	0	389 854	407 167	245 767
Инвестиции за продажба	432 509	0	151 759	178 511	102 239
<b>Кредити на нефинансови институции и други клиенти</b>					
Кредити на бюджета	11 183		11 183	0	0
Търговски кредити					
Кредити за търговско недвижимо имущество и строителство	1 298 772		360 248	730 666	207 858
Други търговски кредити	4 327 526		2 027 540	1 556 180	743 806
Селскостопански кредити	166 710		136 344	24 035	6 331
Потребителски кредити	1 289 705		1 275 594	10 025	4 086
Жилищни ипотечни кредити на физически лица	287 234		245 753	25 034	16 447
Други кредити	245 806	0	151 554	62 960	31 292
<b>Общо кредити на нефинансови институции и други клиенти</b>	<b>7 626 936</b>	<b>0</b>	<b>4 208 216</b>	<b>2 408 900</b>	<b>1 009 820</b>
<b>Минус специфични провизии</b>	<b>325 650</b>		<b>214 837</b>	<b>56 983</b>	<b>53 830</b>
<b>Нетни кредити на нефинансови институции и други клиенти</b>	<b>7 301 286</b>	<b>0</b>	<b>3 993 379</b>	<b>2 351 917</b>	<b>955 990</b>
в т. ч. закупени кредити	9 783				
<b>Активи за препродажба</b>	<b>11 426</b>		<b>11 426</b>	<b>0</b>	<b>0</b>
<b>Инвестиции в неконсолидирани дъщерни и асоциирани дружества</b>	<b>26 415</b>		<b>26 414</b>	<b>1</b>	<b>0</b>
<b>Други активи</b>					
Деривати за хеджиране	611	0	607	4	0
Вземания от лихви	96 368	228	51 028	28 465	16 647
Други активи	178 833	705	146 953	12 772	18 403
<b>Общо други активи</b>	<b>275 812</b>	<b>933</b>	<b>198 588</b>	<b>41 241</b>	<b>35 050</b>
<b>Минус специфични провизии</b>	<b>24 620</b>		<b>17 457</b>	<b>2 128</b>	<b>5 035</b>
<b>Нетни други активи</b>	<b>251 192</b>	<b>933</b>	<b>181 131</b>	<b>39 113</b>	<b>30 015</b>
<b>Нематериални активи</b>	<b>123 677</b>		<b>123 677</b>	<b>0</b>	<b>0</b>
<b>Сгради и други дълготрайни материални активи</b>	<b>585 474</b>		<b>585 474</b>	<b>0</b>	<b>0</b>
<b>Общо активи</b>	<b>15 359 751</b>	<b>191 267</b>	<b>7 003 671</b>	<b>4 505 003</b>	<b>3 659 810</b>

(продължава)

(продължение)

(хил. лв.)

	Общо	в това число			
		с лица от групата*	левове	евро	други валути
<b>ПАСИВИ, МАЛЦИНСТВЕНО УЧАСТИЕ И КАПИТАЛ</b>					
<b>Депозити на финансови институции</b>					
Безсрочни депозити на банки	114 006	2 924	61 534	35 510	14 038
Срочни депозити на банки	724 496	155 226	116 325	309 912	143 033
Депозити на други финансови институции	273 521	1 925	177 194	63 982	30 420
<b>Депозити на нефинансови институции и други клиенти</b>					
Безсрочни депозити	3 984 528	0	2 452 925	791 265	740 338
Срочни депозити	5 203 521	0	1 766 948	1 342 124	2 094 449
Спестовни депозити	1 510 193	0	739 050	264 904	506 239
<b>Общо депозити</b>	<b>11 810 265</b>	<b>160 075</b>	<b>5 313 976</b>	<b>2 807 697</b>	<b>3 528 517</b>
<b>Задължения по споразумения за обратно изкупуване на ценни книжа</b>	<b>171 749</b>	<b>0</b>	<b>132 715</b>	<b>18 358</b>	<b>20 676</b>
<b>Краткосрочни заемни средства</b>					
От БНБ	28		0	0	28
От банки	111 383	0	13 515	16 921	80 947
Други	20 530	0	11 825	2 885	5 820
<b>Дългосрочни заемни средства</b>	<b>447 403</b>	<b>27 914</b>	<b>62 539</b>	<b>331 278</b>	<b>25 672</b>
в т. ч. заемни средства от банки	313 667	27 914	21 994	263 759	0
<b>Подчинен срочен дълг и дългово-капиталови (хибридни) инструменти</b>					
Подчинен срочен дълг	7 745		1 000	6 255	490
Дългово-капиталови (хибридни) инструменти	28 851		0	11 735	17 116
<b>Други пасиви</b>					
Пасиви в оборотен портфейл	7 775	98	0	782	6 895
Деривати за хеджиране	7 151	0	282	5 137	1 732
Задължения по лихви	49 163	197	23 632	13 660	11 674
Провизии за задбалансови ангажименти	60 090	0	6 471	3 236	50 383
Други пасиви	530 361	28 306	320 143	86 543	95 369
<b>Общо пасиви</b>	<b>13 252 494</b>	<b>216 590</b>	<b>5 886 098</b>	<b>3 304 487</b>	<b>3 845 319</b>
<b>Малцинствено участие в консолидирани дъщерни дружества</b>	<b>0</b>		<b>0</b>	<b>0</b>	<b>0</b>
<b>Собствен капитал</b>					
Обикновени акции	917 628		917 628		
Премии, свързани с обикновени акции	3 997		3 997		
Привилегирани акции и премии, свързани с тях	0		0		
Резерви					
Неразпределена печалба/загуба от минали години	114 887	10 173	104 714		
Законови резерви	232 008		232 008		
Други резерви	397 518	62	397 456		
Кумулативна разлика от превръщане на отчетите в чуждестранна валута	0		0		
Други компоненти на капитала					
Преоценка – дълготрайни материални активи	192 428	656	191 772		
Преоценка – инвестиции за продажба	5 138	-35	5 173		
Преоценка – хеджиране на паричен поток	0	0	0		
Печалба/загуба от текущата година	218 487		218 487		
Еднократен ефект от промяна на счетоводния режим	25 166	0	25 166		
<b>Общо собствен капитал</b>	<b>2 107 257</b>	<b>10 856</b>	<b>2 096 401</b>		
<b>Общо пасиви, малцинствено участие и капитал</b>	<b>15 359 751</b>	<b>227 446</b>	<b>7 982 499</b>	<b>3 304 487</b>	<b>3 845 319</b>
<b>Ред за справка: кредитни заместители и други задбалансови ангажименти</b>	<b>2 252 579</b>	<b>25 616</b>	<b>893 442</b>	<b>893 589</b>	<b>439 931</b>

\* Колона *С лица от групата* представя данни за кредитните институции от трета група, а именно – клоновете на нерезидентни (чуждестранни) банки. Данните включват позиции, деноминирани в левове, в евро и в други валути.

Източник: БНБ.

1.7.4. ОТЧЕТ ЗА ПРИХОДИТЕ И РАЗХОДИТЕ НА БАНКОВАТА СИСТЕМА КЪМ ЮНИ 2003 г.

(хил. лв.)

	Общо	в това число			
		с лица от групата*	лехове	евро	други валути
<b>ПРИХОДИ ОТ ЛИХВИ И ДИВИДЕНТИ</b>					
Приходи от лихви от безсрочни депозити в банки	1 196	18	641	247	290
Приходи от лихви от срочни депозити в банки	26 966	999	2 449	12 434	11 084
Приходи от лихви от кредити на банки	492	0	4	124	364
Приходи от лихви от други вземания от банки	26	0	1	0	25
Приходи от лихви от кредити на други финансови институции	1 819	1 342	146	45	286
Приходи от лихви от споразумения за обратно изкупуване на ценни книжа	1 457	0	1 043	325	89
Приходи от лихви от активи в оборотен портфейл	41 458	0	25 787	8 051	7 620
Приходи от лихви от активи в инвестиционен портфейл	34 292	0	14 191	12 071	8 030
Български държавни ценни книжа	21 895		13 950	6 534	1 411
Други дългови ценни книжа на местни емитенти	570	0	241	329	0
Дългови ценни книжа на чуждестранни правителства и международни финансови институции	5 344		0	3 092	2 252
Други дългови ценни книжа на чуждестранни емитенти	6 483	0	0	2 116	4 367
Приходи от лихви от кредити	358 158	0	225 218	91 723	41 217
Кредити на бюджета	499		499	0	0
Кредити за търговско недвижимо имущество и строителство	57 708		15 766	28 905	13 037
Други търговски кредити	184 702		101 543	57 490	25 669
Селскостопански кредити	8 866		6 612	2 013	241
Потребителски кредити	82 890		81 909	447	534
Жилищни ипотечни кредити на физически лица	15 881		13 947	919	1 015
Други кредити	7 612	0	4 942	1 949	721
Приходи от дивиденди	218	0	218	0	0
<b>Общо приходи от лихви и дивиденди</b>	<b>466 082</b>	<b>2 359</b>	<b>269 698</b>	<b>125 020</b>	<b>69 005</b>
<b>РАЗХОДИ ЗА ЛИХВИ</b>					
Разходи за лихви по депозити на банки	10 508	1 567	3 090	4 557	1 294
Разходи за лихви по депозити на други финансови институции	5 392	16	4 215	650	511
Разходи за лихви по безсрочни депозити на нефинансови институции и други клиенти	11 495	0	7 067	2 395	2 033
Разходи за лихви по срочни депозити на нефинансови институции и други клиенти	70 349	0	30 564	16 442	23 343
Разходи за лихви по спестовни депозити на нефинансови институции и други клиенти	8 357	0	6 177	973	1 207
Разходи за лихви по споразумения за обратно изкупуване на ценни книжа	1 807	0	1 428	330	49
Разходи за лихви по краткосрочни заемни средства	725	0	315	211	199
Разходи за лихви по дългосрочни заемни средства	9 972	24	1 745	6 868	1 335
Разходи за лихви по подчинен срочен дълг	69	0	27	23	19
Разходи за лихви по дългово-капиталови (хибридни) инструменти	1 070		0	275	795
Разходи за лихви по други пасиви	822		128	36	658
<b>Общо разходи за лихви</b>	<b>120 566</b>	<b>1 607</b>	<b>54 756</b>	<b>32 760</b>	<b>31 443</b>
<b>НЕТЕН ДОХОД ОТ ЛИХВИ И ДИВИДЕНТИ</b>	<b>345 516</b>	<b>752</b>	<b>214 942</b>	<b>92 260</b>	<b>37 562</b>
<b>КРЕДИТНИ ПРОВИЗИИ</b>					
Начислени провизии	112 184	0			
Рейнтегрирани провизии	160 968	302			
Нетни кредитни провизии	-48 784	-302			
<b>ПЕЧАЛБА/ЗАГУБА ОТ ОБОРОТЕН ПОРТФЕЙЛ</b>					
Печалба/загуба от ценни книжа в оборотен портфейл	38 573	0			
Печалба/загуба от деривати за търговия	7 467	28			
Общо печалба/загуба от оборотен портфейл	46 040	28			
<b>ПЕЧАЛБА/ЗАГУБА ОТ ИНВЕСТИЦИИ ЗА ПРОДАЖБА</b>					
Печалба/загуба от инвестиции за продажба	5 355	0			
Печалба/загуба от инструменти, хеджиращи ефективно инвестициите за продажба	-1 170	0			
<b>ПЕЧАЛБА/ЗАГУБА ОТ ИНВЕСТИЦИИ ДО ПАДЕЖ</b>	<b>6 128</b>	<b>0</b>			

(продължава)

(продължение)

(хил. лв.)

	Общо	в това число		
		с лица от групата*	левове	евро
<b>ДРУГИ НЕЛИХВЕНИ ПРИХОДИ</b>				
Приходи от обслужване на кредити	31 423	5		
Приходи от такси по задбалансови условни ангажменти	8 810	0		
Такси за обслужване на депозити	39 850	0		
Други такси и комисиони	49 688	7		
Печалба/загуба от активи за препродажба	53	0		
Печалба/загуба от продажба на други активи	-257	0		
Друг нелихвен доход	13 149	0		
<b>НЕЛИХВЕНИ РАЗХОДИ</b>				
Заплати, социално и пенсионно осигуряване	122 988			
Нетни разходи за използване на дълготрайни материални активи	73 447			
Разходи за външни услуги, изплатени на акционери, дъщерни и асоциирани дружества	3 707			
Други разходи за външни услуги	66 767	2 378		
Други нелихвени разходи	63 917	12		
<b>ПЕЧАЛБА/ЗАГУБА ПРЕДИ ВАЛУТНА ПРЕОЦЕНКА, ИЗВЪНРЕДНИ ПРИХОДИ/РАЗХОДИ И ДАНЪЦИ</b>	<b>262 543</b>	<b>-1 296</b>		
<b>ПЕЧАЛБА/ЗАГУБА ОТ ВАЛУТНА ПРЕОЦЕНКА</b>	<b>15 578</b>	<b>11</b>		
<b>ИЗВЪНРЕДНА ПЕЧАЛБА/ЗАГУБА</b>	<b>2 689</b>	<b>0</b>		
<b>ДАНЪЦИ</b>	<b>62 323</b>			
<b>МАЛЦИНСТВЕНО УЧАСТИЕ</b>	<b>0</b>			
<b>НЕТНА ПЕЧАЛБА/ЗАГУБА</b>	<b>218 487</b>	<b>-1 285</b>		

\* Колона *С лица от групата* представя данни за кредитните институции от трета група, а именно – клоновете на нерезидентни (чуждестранни) банки. Данните включват операции, деноминирани в левове, в евро и в други валути.

Източник: БНБ.

1.7.5. БАЛАНС НА БАНКОВАТА СИСТЕМА КЪМ СЕПТЕМВРИ 2003 г.

(хил. лв.)

	Общо	в това число			
		с лица от групата*	левове	евро	други валути
<b>АКТИВИ</b>					
<b>Парични средства в каса и по разплащателна сметка в БНБ</b>	<b>1 180 732</b>		<b>580 153</b>	<b>119 713</b>	<b>480 866</b>
<b>Вземания от финансови институции</b>					
Безсрочни депозити в банки	350 752	3 491	38 015	136 839	172 407
Срочни депозити в банки	2 612 581	173 630	144 427	884 936	1 409 588
Кредити на банки	21 912	0	4 288	5 870	11 754
Други вземания от банки	11 746	0	1 183	6 596	3 967
Кредити на други финансови институции	104 733	85 557	5 888	5 592	7 696
<b>Общо вземания от финансови институции</b>	<b>3 101 724</b>	<b>262 678</b>	<b>193 801</b>	<b>1 039 833</b>	<b>1 605 412</b>
<b>Минус специфични провизии</b>	<b>1 816</b>		<b>722</b>	<b>766</b>	<b>328</b>
<b>Нетни вземания от финансови институции</b>	<b>3 099 908</b>	<b>262 678</b>	<b>193 079</b>	<b>1 039 067</b>	<b>1 605 084</b>
<b>Вземания по споразумения за обратно изкупуване на ценни книжа</b>	<b>150 104</b>	<b>0</b>	<b>69 544</b>	<b>70 958</b>	<b>9 602</b>
<b>Оборотен портфейл</b>	<b>1 339 901</b>	<b>47</b>	<b>683 074</b>	<b>316 409</b>	<b>340 371</b>
<b>Инвестиционен портфейл</b>					
Инвестиции до падеж	1 185 076	0	390 149	523 833	271 094
Инвестиции за продажба	481 102	0	149 703	230 049	101 350
<b>Кредити на нефинансови институции и други клиенти</b>					
Кредити на бюджета	20 757		20 757	0	0
Търговски кредити					
Кредити за търговско недвижимо имущество и строителство	1 408 745		412 444	789 450	206 851
Други търговски кредити	4 554 298		2 215 636	1 708 784	629 878
Селскостопански кредити	186 732		154 196	25 050	7 486
Потребителски кредити	1 525 675		1 508 482	13 639	3 554
Жилищни ипотечни кредити на физически лица	335 643		284 615	34 566	16 462
Други кредити	259 194	0	148 602	73 096	37 496
<b>Общо кредити на нефинансови институции и други клиенти</b>	<b>8 291 044</b>	<b>0</b>	<b>4 744 732</b>	<b>2 644 585</b>	<b>901 727</b>
<b>Минус специфични провизии</b>	<b>348 103</b>		<b>223 879</b>	<b>64 490</b>	<b>59 734</b>
<b>Нетни кредити на нефинансови институции и други клиенти</b>	<b>7 942 941</b>	<b>0</b>	<b>4 520 853</b>	<b>2 580 095</b>	<b>841 993</b>
в т. ч. закупени кредити	9 746				
<b>Активи за препродажба</b>	<b>9 394</b>		<b>9 394</b>	<b>0</b>	<b>0</b>
<b>Инвестиции в неконсолидирани дъщерни и асоциирани дружества</b>	<b>27 652</b>		<b>27 651</b>	<b>1</b>	<b>0</b>
<b>Други активи</b>					
Деривати за хеджиране	990	0	983	7	0
Вземания от лихви	96 792	188	46 740	36 783	13 081
Други активи	174 138	62	138 749	11 902	23 425
<b>Общо други активи</b>	<b>271 920</b>	<b>250</b>	<b>186 472</b>	<b>48 692</b>	<b>36 506</b>
<b>Минус специфични провизии</b>	<b>25 090</b>		<b>17 595</b>	<b>2 403</b>	<b>5 092</b>
<b>Нетни други активи</b>	<b>246 830</b>	<b>250</b>	<b>168 877</b>	<b>46 289</b>	<b>31 414</b>
<b>Нематериални активи</b>	<b>130 330</b>		<b>130 330</b>	<b>0</b>	<b>0</b>
<b>Сгради и други дълготрайни материални активи</b>	<b>592 260</b>		<b>592 260</b>	<b>0</b>	<b>0</b>
<b>Общо активи</b>	<b>16 386 230</b>	<b>262 975</b>	<b>7 515 067</b>	<b>4 926 414</b>	<b>3 681 774</b>

(продължава)



(продължение)

(хил. лв.)

	Общо	в това число			
		с лица от групата*	левове	евро	други валути
<b>ПАСИВИ, МАЛЦИНСТВЕНО УЧАСТИЕ И КАПИТАЛ</b>					
<b>Депозити на финансови институции</b>					
Безсрочни депозити на банки	108 767	3 075	63 801	27 244	14 647
Срочни депозити на банки	749 234	167 658	144 767	279 775	157 034
Депозити на други финансови институции	360 620	3 758	181 331	133 477	42 054
<b>Депозити на нефинансови институции и други клиенти</b>					
Безсрочни депозити	4 354 808	0	2 728 888	832 909	793 011
Срочни депозити	5 523 902	0	1 850 970	1 532 903	2 140 029
Спестовни депозити	1 593 129	0	780 610	311 511	501 008
<b>Общо депозити</b>	<b>12 690 460</b>	<b>174 491</b>	<b>5 750 367</b>	<b>3 117 819</b>	<b>3 647 783</b>
<b>Задължения по споразумения за обратно изкупуване на ценни книжа</b>	<b>202 907</b>	<b>0</b>	<b>129 469</b>	<b>70 864</b>	<b>2 574</b>
<b>Краткосрочни заемни средства</b>					
От БНБ	35		0	0	35
От банки	112 679	0	7 410	8 129	97 140
Други	30 262	0	15 262	9 289	5 711
<b>Дългосрочни заемни средства</b>	<b>531 097</b>	<b>26 901</b>	<b>83 690</b>	<b>388 637</b>	<b>31 869</b>
в т. ч. заемни средства от банки	355 297	26 901	20 894	307 502	0
<b>Подчинен срочен дълг и дългово-капиталови (хибридни) инструменти</b>					
Подчинен срочен дълг	17 803		1 000	16 323	480
Дългово-капиталови (хибридни) инструменти	48 078		0	31 293	16 785
<b>Други пасиви</b>					
Пасиви в оборотен портфейл	11 303	86	1 283	3 224	6 710
Деривати за хеджиране	5 660	0	0	4 462	1 198
Задължения по лихви	63 949	158	33 026	17 783	12 982
Провизии за задбалансови ангажименти	59 340	0	6 638	3 176	49 526
Други пасиви	444 720	22 871	250 777	83 454	87 618
<b>Общо пасиви</b>	<b>14 218 293</b>	<b>224 507</b>	<b>6 278 922</b>	<b>3 754 453</b>	<b>3 960 411</b>
<b>Малцинствено участие в консолидирани дъщерни дружества</b>	<b>0</b>		<b>0</b>	<b>0</b>	<b>0</b>
<b>Собствен капитал</b>					
Обикновени акции	917 628		917 628		
Премии, свързани с обикновени акции	3 997		3 997		
Привилегирани акции и премии, свързани с тях	0		0		
Резерви					
Неразпределена печалба/загуба от минали години	65 795	10 173	55 622		
Законови резерви	265 274		265 274		
Други резерви	396 868	0	396 868		
Кумулативна разлика от превръщане на отчетите в чуждестранна валута	0		0		
Други компоненти на капитала					
Преоценка – дълготрайни материални активи	197 764	718	197 046		
Преоценка – инвестиции за продажба	5 544	-83	5 627		
Преоценка – хеджиране на паричен поток	0	0	0		
Печалба/загуба от текущата година	293 663		293 663		
Еднократен ефект от промяна на счетоводния режим	21 404	0	21 404		
<b>Общо собствен капитал</b>	<b>2 167 937</b>	<b>10 808</b>	<b>2 157 129</b>		
<b>Общо пасиви, малцинствено участие и капитал</b>	<b>16 386 230</b>	<b>235 315</b>	<b>8 436 051</b>	<b>3 754 453</b>	<b>3 960 411</b>
<b>Ред за справка: кредитни заместители и други задбалансови ангажименти</b>	<b>2 616 607</b>	<b>18 111</b>	<b>1 018 182</b>	<b>921 511</b>	<b>658 803</b>

\* Колона *С лица от групата* представя данни за кредитните институции от трета група, а именно – клоновете на нерезидентни (чуждестранни) банки. Данните включват позиции, деноминирани в левове, в евро и в други валути.

Източник: БНБ.

1.7.6. ОТЧЕТ ЗА ПРИХОДИТЕ И РАЗХОДИТЕ НА БАНКОВАТА СИСТЕМА КЪМ СЕПТЕМВРИ 2003 г.

(хил. лв.)

	Общо	в това число			
		с лица от групата*	лехове	евро	други валути
<b>ПРИХОДИ ОТ ЛИХВИ И ДИВИДЕНТИ</b>					
Приходи от лихви от безсрочни депозити в банки	1 790	29	988	320	453
Приходи от лихви от срочни депозити в банки	38 215	1 411	3 413	17 969	15 422
Приходи от лихви от кредити на банки	632	0	19	173	440
Приходи от лихви от други вземания от банки	59	0	1	1	57
Приходи от лихви от кредити на други финансови институции	3 129	2 329	262	107	431
Приходи от лихви от споразумения за обратно изкупуване на ценни книжа	2 204	0	1 554	554	96
Приходи от лихви от активи в оборотен портфейл	60 076	0	36 307	12 030	11 739
Приходи от лихви от активи в инвестиционен портфейл	54 562	0	22 234	21 262	11 066
Български държавни ценни книжа	34 345		21 539	10 872	1 934
Други дългови ценни книжа на местни емитенти	1 537	0	695	842	0
Дългови ценни книжа на чуждестранни правителства и международни финансови институции	9 216		0	5 631	3 585
Други дългови ценни книжа на чуждестранни емитенти	9 464	0	0	3 917	5 547
Приходи от лихви от кредити	563 749	0	356 466	141 084	66 199
Кредити на бюджета	883		883	0	0
Кредити за търговско недвижимо имущество и строителство	89 784		25 399	43 542	20 843
Други търговски кредити	285 428		155 554	88 761	41 113
Селскостопански кредити	12 381		9 695	2 333	353
Потребителски кредити	138 469		135 842	1 284	1 343
Жилищни ипотечни кредити на физически лица	25 431		21 821	1 924	1 686
Други кредити	11 373	0	7 272	3 240	861
Приходи от дивиденди	1 652	0	1 652	0	0
<b>Общо приходи от лихви и дивиденди</b>	<b>726 068</b>	<b>3 769</b>	<b>422 896</b>	<b>193 500</b>	<b>105 903</b>
<b>РАЗХОДИ ЗА ЛИХВИ</b>					
Разходи за лихви по депозити на банки	14 472	1 549	4 244	6 600	2 079
Разходи за лихви по депозити на други финансови институции	8 810	31	6 378	1 434	967
Разходи за лихви по безсрочни депозити на нефинансови институции и други клиенти	17 747	0	10 782	4 172	2 793
Разходи за лихви по срочни депозити на нефинансови институции и други клиенти	110 411	0	49 489	25 712	35 210
Разходи за лихви по спестовни депозити на нефинансови институции и други клиенти	12 909	0	9 494	1 580	1 835
Разходи за лихви по споразумения за обратно изкупуване на ценни книжа	3 138	0	2 285	749	104
Разходи за лихви по краткосрочни заемни средства	1 341	0	486	275	580
Разходи за лихви по дългосрочни заемни средства	15 687	29	2 769	11 041	1 848
Разходи за лихви по подчинен срочен дълг	617	0	39	552	26
Разходи за лихви по дългово-капиталови (хибридни) инструменти	1 723		0	537	1 186
Разходи за лихви по други пасиви	1 023		26	72	924
<b>Общо разходи за лихви</b>	<b>187 878</b>	<b>1 610</b>	<b>85 992</b>	<b>52 724</b>	<b>47 552</b>
<b>НЕТЕН ДОХОД ОТ ЛИХВИ И ДИВИДЕНТИ</b>	<b>538 190</b>	<b>2159</b>	<b>336 904</b>	<b>140 776</b>	<b>58 351</b>
<b>КРЕДИТНИ ПРОВИЗИИ</b>					
Начислени провизии	172 343	0			
Рейнтегрирани провизии	190 508	302			
Нетни кредитни провизии	-18 165	-302			
<b>ПЕЧАЛБА/ЗАГУБА ОТ ОБОРОТЕН ПОРТФЕЙЛ</b>					
Печалба/загуба от ценни книжа в оборотен портфейл	37 272	0			
Печалба/загуба от деривати за търговия	11 220	6			
Общо печалба/загуба от оборотен портфейл	48 492	6			
<b>ПЕЧАЛБА/ЗАГУБА ОТ ИНВЕСТИЦИИ ЗА ПРОДАЖБА</b>					
Печалба/загуба от инвестиции за продажба	10 977	0			
Печалба/загуба от инструменти, хеджиращи ефективно инвестициите за продажба	-507	0			
<b>ПЕЧАЛБА/ЗАГУБА ОТ ИНВЕСТИЦИИ ДО ПАДЕЖ</b>	<b>7 319</b>	<b>0</b>			

(продължава)

(продължение)

(хил. лв.)

	Общо	в това число			
		с лица от групата*	левове	евро	други валути
<b>ДРУГИ НЕЛИХВЕНИ ПРИХОДИ</b>					
Приходи от обслужване на кредити	50 895	27			
Приходи от такси по задбалансови условни ангажменти	13 684	1			
Такси за обслужване на депозити	60 946	0			
Други такси и комисиони	81 647	25			
Печалба/загуба от активи за препродажба	238	0			
Печалба/загуба от продажба на други активи	5 970	0			
Друг нелихвен доход	19 733	0			
<b>НЕЛИХВЕНИ РАЗХОДИ</b>					
Заплати, социално и пенсионно осигуряване	187 898				
Нетни разходи за използване на дълготрайни материални активи	105 251				
Разходи за външни услуги, изплатени на акционери, дъщерни и асоциирани дружества	6 403				
Други разходи за външни услуги	106 958	3 432			
Други нелихвени разходи	100 015	27			
<b>ПЕЧАЛБА/ЗАГУБА ПРЕДИ ВАЛУТНА ПРЕОЦЕНКА, ИЗВЪНРЕДНИ ПРИХОДИ/РАЗХОДИ И ДАНЪЦИ</b>	<b>349 224</b>	<b>-939</b>			
<b>ПЕЧАЛБА/ЗАГУБА ОТ ВАЛУТНА ПРЕОЦЕНКА</b>	<b>26 395</b>	<b>22</b>			
<b>ИЗВЪНРЕДНА ПЕЧАЛБА/ЗАГУБА</b>	<b>3 455</b>	<b>0</b>			
<b>ДАНЪЦИ</b>	<b>85 411</b>				
<b>МАЛЦИНСТВЕНО УЧАСТИЕ</b>	<b>0</b>				
<b>НЕТНА ПЕЧАЛБА/ЗАГУБА</b>	<b>293 663</b>	<b>-917</b>			

\* Колона *С лица от групата* представя данни за кредитните институции от трета група, а именно – клоновете на нерезидентни (чуждестранни) банки. Данните включват операции, деноминирани в левове, в евро и в други валути.

Източник: БНБ.

1.7.7. БАЛАНС НА БАНКОВАТА СИСТЕМА КЪМ ДЕКЕМВРИ 2003 г.

(хил. лв.)

	Общо	в това число			
		с лица от групата*	левове	евро	други валути
<b>АКТИВИ</b>					
<b>Парични средства в каса и по разплащателна сметка в БНБ</b>	<b>1 628 973</b>		<b>1 149 355</b>	<b>149 510</b>	<b>330 108</b>
<b>Вземания от финансови институции</b>					
Безсрочни депозити в банки	181 206	2 282	36 600	80 963	61 361
Срочни депозити в банки	2 242 145	36 358	150 985	666 082	1 388 720
Кредити на банки	17 096	0	358	5 883	10 855
Други вземания от банки	8 117	1 205	1 328	986	4 598
Кредити на други финансови институции	124 459	103 112	341	12 214	8 792
<b>Общо вземания от финансови институции</b>	<b>2 573 023</b>	<b>142 957</b>	<b>189 612</b>	<b>766 128</b>	<b>1 474 326</b>
<b>Минус специфични провизии</b>	<b>2 267</b>		<b>1 035</b>	<b>798</b>	<b>434</b>
<b>Нетни вземания от финансови институции</b>	<b>2 570 756</b>	<b>142 957</b>	<b>188 577</b>	<b>765 330</b>	<b>1 473 892</b>
<b>Вземания по споразумения за обратно изкупуване на ценни книжа</b>	<b>127 588</b>	<b>0</b>	<b>51 289</b>	<b>70 107</b>	<b>6 192</b>
<b>Оборотен портфейл</b>	<b>1 374 858</b>	<b>11</b>	<b>684 658</b>	<b>374 107</b>	<b>316 082</b>
<b>Инвестиционен портфейл</b>					
Инвестиции до падеж	1 222 742	0	396 535	560 610	265 597
Инвестиции за продажба	491 095	0	188 831	221 976	80 288
<b>Кредити на нефинансови институции и други клиенти</b>					
Кредити на бюджета	24 605		24 605	0	0
Търговски кредити					
Кредити за търговско недвижимо имущество и строителство	1 752 817		472 992	1 100 016	179 809
Други търговски кредити	4 929 332		2 419 399	1 894 349	615 584
Селскостопански кредити	201 063		168 199	27 904	4 960
Потребителски кредити	1 708 390		1 687 029	17 717	3 644
Жилищни ипотечни кредити на физически лица	408 313		342 654	50 768	14 891
Други кредити	351 007	0	199 653	102 893	48 461
<b>Общо кредити на нефинансови институции и други клиенти</b>	<b>9 375 527</b>	<b>0</b>	<b>5 314 531</b>	<b>3 193 647</b>	<b>867 349</b>
<b>Минус специфични провизии</b>	<b>361 077</b>		<b>230 779</b>	<b>75 111</b>	<b>55 187</b>
<b>Нетни кредити на нефинансови институции и други клиенти</b>	<b>9 014 450</b>	<b>0</b>	<b>5 083 752</b>	<b>3 118 536</b>	<b>812 162</b>
в т. ч. закупени кредити	17 356				
<b>Активи за препродажба</b>	<b>9 946</b>		<b>9 946</b>	<b>0</b>	<b>0</b>
<b>Инвестиции в неконсолидирани дъщерни и асоциирани дружества</b>	<b>27 877</b>		<b>27 876</b>	<b>1</b>	<b>0</b>
<b>Други активи</b>					
Деривати за хеджиране	0	0	0	0	0
Други активи	122 386	68	88 939	14 398	18 981
<b>Общо други активи</b>	<b>122 386</b>	<b>68</b>	<b>88 939</b>	<b>14 398</b>	<b>18 981</b>
<b>Нематериални активи</b>	<b>135 327</b>		<b>135 327</b>	<b>0</b>	<b>0</b>
<b>Стради и други дълготрайни материални активи</b>	<b>597 645</b>		<b>597 645</b>	<b>0</b>	<b>0</b>
<b>Общо активи</b>	<b>17 323 643</b>	<b>143 036</b>	<b>8 602 730</b>	<b>5 274 575</b>	<b>3 303 302</b>

(продължава)

(продължение)

(хил. лв.)

	Общо	в това число			
		с лица от групата*	левове	евро	други валути
<b>ПАСИВИ, МАЛЦИНСТВЕНО УЧАСТИЕ И КАПИТАЛ</b>					
<b>Депозити на финансови институции</b>					
Безсрочни депозити на банки	97 274	708	61 842	19 937	14 787
Срочни депозити на банки	967 937	279 933	149 535	378 808	159 661
Депозити на други финансови институции	415 218	3 985	208 169	161 484	41 580
<b>Депозити на нефинансови институции и други клиенти</b>					
Безсрочни депозити	4 754 730	0	3 254 956	834 878	664 896
Срочни депозити	5 667 034	0	2 001 991	1 583 795	2 081 248
Спестовни депозити	1 691 323	0	844 479	364 340	482 504
<b>Общо депозити</b>	<b>13 593 516</b>	<b>284 626</b>	<b>6 520 972</b>	<b>3 343 242</b>	<b>3 444 676</b>
<b>Задължения по споразумения за обратно изкупуване на ценни книжа</b>	<b>174 886</b>	<b>0</b>	<b>110 041</b>	<b>61 733</b>	<b>3 112</b>
<b>Краткосрочни заемни средства</b>					
От БНБ	0		0	0	0
От банки	125 777	0	1 174	20 596	104 007
Други	18 613	0	5 457	9 467	3 689
<b>Дългосрочни заемни средства</b>	<b>659 888</b>	<b>26 068</b>	<b>100 186</b>	<b>449 304</b>	<b>84 330</b>
в т. ч. заемни средства от банки	479 819	26 068	29 483	374 009	50 259
<b>Подчинен срочен дълг и дългово-капиталови (хибридни) инструменти</b>					
Подчинен срочен дълг	18 475		1 000	16 936	539
Дългово-капиталови (хибридни) инструменти	46 779		0	31 293	15 486
<b>Други пасиви</b>					
Пасиви в оборотен портфейл	13 889	48	927	101	12 813
Деривати за хеджиране	8 967	0	4 389	3 577	1 001
Провизии за задбалансови ангажименти	56 476	0	6 862	3 539	46 075
Други пасиви	325 392	17 968	183 652	80 051	43 721
<b>Общо пасиви</b>	<b>15 042 658</b>	<b>328 710</b>	<b>6 934 660</b>	<b>4 019 839</b>	<b>3 759 449</b>
<b>Малцинствено участие в консолидирани дъщерни дружества</b>	<b>0</b>		<b>0</b>	<b>0</b>	<b>0</b>
<b>Собствен капитал</b>					
Обикновени акции	931 319		931 319		
Премии, свързани с обикновени акции	3 997		3 997		
Привилегирвани акции и премии, свързани с тях	0		0		
Резерви					
Неразпределена печалба/загуба от минали години	69 915	9 982	59 933		
Законови резерви	273 630		273 630		
Други резерви	390 702	62	390 640		
Кумулативна разлика от превръщане на отчетите в чуждестранна валута	0		0		
Други компоненти на капитала					
Преоценка – дълготрайни материални активи	203 728	656	203 072		
Преоценка – инвестиции за продажба	6 122	0	6 122		
Преоценка – хеджиране на паричен поток	0	0	0		
Печалба/загуба от текущата година	379 817		379 817		
Еднократен ефект от промяна на счетоводния режим	21 755	0	21 755		
<b>Общо собствен капитал</b>	<b>2 280 985</b>	<b>10 700</b>	<b>2 270 285</b>		
<b>Общо пасиви, малцинствено участие и капитал</b>	<b>17 323 643</b>	<b>339 410</b>	<b>9 204 945</b>	<b>4 019 839</b>	<b>3 759 449</b>
<b>Ред за справка: кредитни заместители и други задбалансови ангажименти</b>	<b>2 546 276</b>	<b>15 662</b>	<b>1 020 724</b>	<b>1 055 174</b>	<b>454 716</b>

Източник: БНБ.

## 1.7.8. ОТЧЕТ ЗА ПРИХОДИТЕ И РАЗХОДИТЕ НА БАНКОВАТА СИСТЕМА КЪМ ДЕКЕМВРИ 2003 г.

(хил. лв.)

	Общо	в това число			
		с лица от групата*	лехове	евро	други валути
<b>ПРИХОДИ ОТ ЛИХВИ И ДИВИДЕНТИ</b>					
Приходи от лихви от безсрочни депозити в банки	2 638	59	1 391	564	624
Приходи от лихви от срочни депозити в банки	48 311	1 658	4 553	22 512	19 588
Приходи от лихви от кредити на банки	791	0	57	225	509
Приходи от лихви от други вземания от банки	105	0	1	6	98
Приходи от лихви от кредити на други финансови институции	4 404	3 330	351	210	513
Приходи от лихви от споразумения за обратно изкупуване на ценни книжа	3 787	0	2 061	1 159	567
Приходи от лихви от активи в оборотен портфейл	75 314	0	47 136	14 037	14 141
Приходи от лихви от активи в инвестиционен портфейл	77 835	0	30 442	32 611	14 782
Български държавни ценни книжа	49 645		29 292	17 046	3 307
Други дългови ценни книжа на местни емитенти	2 608	0	1 150	1 288	170
Дългови ценни книжа на чуждестранни правителства и международни финансови институции	12 753		0	8 481	4 272
Други дългови ценни книжа на чуждестранни емитенти	12 829	0	0	5 796	7 033
Приходи от лихви от кредити	799 302	0	505 572	204 866	88 864
Кредити на бюджета	1 402		1 402	0	0
Кредити за търговско недвижимо имущество и строителство	129 088		36 731	66 236	26 121
Други търговски кредити	398 400		215 364	125 787	57 249
Селскостопански кредити	17 235		13 660	3 039	536
Потребителски кредити	199 345		195 965	1 882	1 498
Жилищни ипотечни кредити на физически лица	37 824		32 402	3 242	2 180
Други кредити	16 008	0	10 048	4 680	1 280
Приходи от дивиденди	2 074	0	2 074	0	0
<b>Общо приходи от лихви и дивиденди</b>	<b>1 014 561</b>	<b>5 047</b>	<b>593 638</b>	<b>276 190</b>	<b>139 686</b>
<b>РАЗХОДИ ЗА ЛИХВИ</b>					
Разходи за лихви по депозити на банки	19 963	2 851	5 815	8 820	2 477
Разходи за лихви по депозити на други финансови институции	13 853	39	8 557	3 307	1 950
Разходи за лихви по безсрочни депозити на нефинансови институции и други клиенти	25 178	0	16 108	5 521	3 549
Разходи за лихви по срочни депозити на нефинансови институции и други клиенти	151 018	0	68 215	33 470	49 333
Разходи за лихви по спестовни депозити на нефинансови институции и други клиенти	17 745	0	13 042	2 282	2 421
Разходи за лихви по споразумения за обратно изкупуване на ценни книжа	4 627	0	3 423	1 093	111
Разходи за лихви по краткосрочни заемни средства	1 663	0	421	469	773
Разходи за лихви по дългосрочни заемни средства	21 901	42	3 368	15 591	2 900
Разходи за лихви по подчинен срочен дълг	1 139	0	52	1 053	34
Разходи за лихви по дългово-капиталови (хибридни) инструменти	2 570		0	1 019	1 551
Разходи за лихви по други пасиви	1 680		160	140	1 379
<b>Общо разходи за лихви</b>	<b>261 337</b>	<b>2 933</b>	<b>119 161</b>	<b>72 765</b>	<b>66 478</b>
<b>НЕТЕН ДОХОД ОТ ЛИХВИ И ДИВИДЕНТИ</b>	<b>753 224</b>	<b>2114</b>	<b>474 477</b>	<b>203 425</b>	<b>73 208</b>

(продължава)

(продължение)

(хил. лв.)

	Общо	в това число			
		с лица от групата*	левове	евро	други валути
<b>КРЕДИТНИ ПРОВИЗИИ</b>					
Начислени провизии	234 647	0			
Реинтегрирани провизии	246 252	302			
Нетни кредитни провизии	-11 605	-302			
<b>ПЕЧАЛБА/ЗАГУБА ОТ ОБОРОТЕН ПОРТФЕЙЛ</b>					
Печалба/загуба от ценни книжа в оборотен портфейл	39 309	0			
Печалба/загуба от деривати за търговия	1 752	-38			
Печалба/загуба от други инструменти в оборотен портфейл	19	0			
Общо печалба/загуба от оборотен портфейл	41 080	-38			
<b>ПЕЧАЛБА/ЗАГУБА ОТ ИНВЕСТИЦИИ ЗА ПРОДАЖБА</b>					
Печалба/загуба от инвестиции за продажба	12 109	0			
Печалба/загуба от инструменти, хеджиращи ефективно инвестициите за продажба	499	0			
<b>ПЕЧАЛБА/ЗАГУБА ОТ ИНВЕСТИЦИИ ДО ПАДЕЖ</b>	<b>10 849</b>	<b>0</b>			
<b>ДРУГИ НЕЛИХВЕНИ ПРИХОДИ</b>					
Приходи от обслужване на кредити	63 655	43			
Приходи от такси по задбалансови условни ангажименти	18 423	1			
Такси за обслужване на депозити	86 081	1			
Други такси и комисиони	103 180	48			
Печалба/загуба от активи за препродажба	943	0			
Печалба/загуба от продажба на други активи	10 122	0			
Печалба/загуба от валутни сделки	33 011	-170			
Друг нелихвен доход	24 180	0			
<b>НЕЛИХВЕНИ РАЗХОДИ</b>					
Заплати, социално и пенсионно осигуряване	270 052				
Нетни разходи за използване на дълготрайни материални активи	142 153				
Разходи за външни услуги, изплатени на акционери, дъщерни и асоциирани дружества	11 733				
Други разходи за външни услуги	155 537	3 808			
Други нелихвени разходи	137 928	29			
<b>ПЕЧАЛБА/ЗАГУБА ПРЕДИ ВАЛУТНА ПРЕОЦЕНКА, ИЗВЪНРЕДНИ ПРИХОДИ/РАЗХОДИ И ДАНЪЦИ</b>	<b>451 558</b>	<b>-1 536</b>			
<b>ПЕЧАЛБА/ЗАГУБА ОТ ВАЛУТНА ПРЕОЦЕНКА</b>	<b>29 355</b>	<b>2</b>			
<b>ИЗВЪНРЕДНА ПЕЧАЛБА/ЗАГУБА</b>	<b>8 346</b>	<b>0</b>			
<b>ДАНЪЦИ</b>	<b>109 442</b>				
<b>МАЛЦИНСТВЕНО УЧАСТИЕ</b>	<b>0</b>				
<b>НЕТНА ПЕЧАЛБА/ЗАГУБА</b>	<b>379 817</b>	<b>-1 534</b>			

Източник: БНБ.

**1.8. ГРУПИ БАНКИ\***

(към 31 декември 2003 г.)

Код	Банка
<b>I група</b>	
150	Първа инвестиционна банка
155	Райфайзенбанк
200	Обединена българска банка
300	Банка ДСК
320	Росексимбанк
400	СЖ Експресбанк
621	Булбанк
660	ТБ „Биохим“
800	ТБ „Хеброс“
920	Българска пощенска банка
<b>II група</b>	
120	Инвестбанк
130	Общинска банка
160	Българо-американска кредитна банка
170	Евробанк
195	Юнионбанк
220	Корпоративна търговска банка
230	Прокредит банк
240	Демирбанк, България
260	Токуда банк АД
310	Банка Запад – Изток
440	БНП Париба, България
470	Първа източна международна банка
480	Търговска банка на Гърция (България)
545	ЧПБ „Тексим“
561	ТБ „Алианс България“
620	Насърчителна банка
790	Централна кооперативна банка
888	Стопанска и инвестиционна банка
890	Международна банка за търговия и развитие
<b>III група</b>	
145	ИНГ банк Н.В., клон София
190	Банка Пиреос, клон София
199	Национална банка на Гърция, клон София
250	Ситибанк Н.А., клон София
350	Те-дже зираат банка, клон София
898	Алфа банка, клон София

\* Групирането на банките е само за статистически цели. То не съдържа никакъв елемент на оценка на финансовото им състояние и не следва да се интерпретира като рейтингова система.

*I група* – първите десет банки с най-големи активи

*II група* – останалите банки

*III група* – клонове на чуждестранни банки.

Източник: БНБ.

**1.9. КАПИТАЛОВА АДЕКВАТНОСТ НА ТЪРГОВСКИТЕ БАНКИ КЪМ 31 ДЕКЕМВРИ 2003 г.**

(по Наредба № 8)

Групи банки	Капиталова база (хил. лв.)	Общ рисков компонент (хил. лв.)	Обща капиталова адекватност (%)
I група	1 634 799	7 503 379	21.79
II група	515 521	2 258 910	22.82
Общо за банковата система	2 150 320	9 762 289	22.03

**Забележка:** В изчисленията за банковата система не участва III група.

Източник: БНБ.

**1.10. СЪСТОЯНИЕ НА КРЕДИТНИЯ ПОРТФЕЙЛ НА ТЪРГОВСКИТЕ БАНКИ**

(по Наредба № 9)

Групи банки	Кредити	XII.2003 г.
<b>I група</b>		
	ВСИЧКО (хил. лв.)	6 851 216
	Редовни (%)	93.58
	Под наблюдение (%)	2.52
	Нередовни (%)	0.70
	Съмнителни (%)	0.68
	Загуба (%)	2.53
	Провизии (%)	3.84
<b>II група</b>		
	ВСИЧКО (хил. лв.)	1 930 335
	Редовни (%)	88.42
	Под наблюдение (%)	5.08
	Нередовни (%)	2.62
	Съмнителни (%)	0.88
	Загуба (%)	3.00
	Провизии (%)	4.68
<b>III група</b>		
	ВСИЧКО (хил. лв.)	593 976
	Редовни (%)	96.74
	Под наблюдение (%)	2.89
	Нередовни (%)	0.29
	Съмнителни (%)	0.00
	Загуба (%)	0.09
	Провизии (%)	1.23
<b>Общо за банковата система</b>		
	ВСИЧКО (хил. лв.)	9 375 527
	Редовни (%)	92.72
	Под наблюдение (%)	3.07
	Нередовни (%)	1.07
	Съмнителни (%)	0.68
	Загуба (%)	2.47
	Провизии (%)	3.85

Източник: БНБ.

**1.11. СЪОТНОШЕНИЯ НА ВИСОКОЛИКВИДНИ АКТИВИ**

(като процент от депозитите)

Групи банки		XII.2003 г.*
<b>I група</b>		
	Първична ликвидност	11.35
	Вторична ликвидност	25.72
<b>II група</b>		
	Първична ликвидност	15.08
	Вторична ликвидност	27.77
<b>III група</b>		
	Първична ликвидност	10.23
	Вторична ликвидност	14.19
<b>Общо за банковата система</b>		
	Първична ликвидност	11.98
	Вторична ликвидност	25.48

\* Вторичната ликвидност е представена като отношение на високоликвидните активи към привлечените средства по смисъла на Наредба № 11 на БНБ.

Източник: БНБ.



1.12. БАЛАНСИ И ОТЧЕТИ ЗА ПРИХОДИТЕ И РАЗХОДИТЕ НА БАНКИТЕ ПО ГРУПИ

1.12.1. БАЛАНС НА БАНКИТЕ ОТ ПЪРВА ГРУПА КЪМ ДЕКЕМВРИ 2003 г.  
(хил. лв.)

	Общо	в това число		
		левове	евро	други валути
<b>АКТИВИ</b>				
<b>Парични средства в каса и по разплащателна сметка в БНБ</b>	<b>1 156 021</b>	<b>822 043</b>	<b>113 171</b>	<b>220 807</b>
<b>Вземания от финансови институции</b>				
Безсрочни депозити в банки	92 207	4 500	56 384	31 323
Срочни депозити в банки	1 688 149	101 943	453 700	1 132 506
Кредити на банки	17 096	358	5 883	10 855
Други вземания от банки	5 507	1 039	986	3 482
Кредити на други финансови институции	14 567	322	9 439	4 806
<b>Общо вземания от финансови институции</b>	<b>1 817 526</b>	<b>108 162</b>	<b>526 392</b>	<b>1 182 972</b>
Минус специфични провизии	742	384	8	350
<b>Нетни вземания от финансови институции</b>	<b>1 816 784</b>	<b>107 778</b>	<b>526 384</b>	<b>1 182 622</b>
<b>Вземания по споразумения за обратно изкупуване на ценни книжа</b>	<b>102 471</b>	<b>42 000</b>	<b>54 873</b>	<b>5 598</b>
<b>Оборотен портфейл</b>	<b>787 981</b>	<b>359 092</b>	<b>229 446</b>	<b>199 443</b>
<b>Инвестиционен портфейл</b>				
Инвестиции до падеж	1 193 226	389 418	548 925	254 883
Инвестиции за продажба	392 643	140 718	180 945	70 980
<b>Кредити на нефинансови институции и други клиенти</b>				
Кредити на бюджета	19 871	19 871	0	0
Търговски кредити				
Кредити за търговско недвижимо имущество и строителство	1 094 986	297 597	691 230	106 159
Други търговски кредити	3 371 710	1 696 634	1 305 956	369 120
Селскостопански кредити	116 688	98 767	15 860	2 061
Потребителски кредити	1 640 228	1 624 687	13 025	2 516
Жилищни ипотечни кредити на физически лица	371 776	330 482	32 960	8 334
Други кредити	235 957	111 792	79 511	44 654
<b>Общо кредити на нефинансови институции и други клиенти</b>	<b>6 851 216</b>	<b>4 179 830</b>	<b>2 138 542</b>	<b>532 844</b>
Минус специфични провизии	262 986	169 623	51 538	41 825
<b>Нетни кредити на нефинансови институции и други клиенти</b>	<b>6 588 230</b>	<b>4 010 207</b>	<b>2 087 004</b>	<b>491 019</b>
в т. ч. закупени кредити	9 712			
<b>Активи за препродажба</b>	<b>6 671</b>	<b>6 671</b>	<b>0</b>	<b>0</b>
<b>Инвестиции в неконсолидирани дъщерни и асоциирани дружества</b>	<b>27 161</b>	<b>27 161</b>	<b>0</b>	<b>0</b>
<b>Други активи</b>				
Деривати за хеджиране	0	0	0	0
Други активи	70 137	52 422	8 527	9 188
<b>Общо други активи</b>	<b>70 137</b>	<b>52 422</b>	<b>8 527</b>	<b>9 188</b>
<b>Нематериални активи</b>	<b>118 739</b>	<b>118 739</b>	<b>0</b>	<b>0</b>
<b>Сгради и други дълготрайни материални активи</b>	<b>456 084</b>	<b>456 084</b>	<b>0</b>	<b>0</b>
<b>Общо активи</b>	<b>12 716 148</b>	<b>6 532 333</b>	<b>3 749 275</b>	<b>2 434 540</b>

(продължава)

(продължение)

(хил. лв.)

	Общо	в това число		
		левове	евро	други валути
<b>ПАСИВИ, МАЛЦИНСТВЕНО УЧАСТИЕ И КАПИТАЛ</b>				
<b>Депозити на финансови институции</b>				
Безсрочни депозити на банки	30 603	7 317	9 711	13 575
Срочни депозити на банки	361 771	63 905	229 716	68 150
Депозити на други финансови институции	204 432	55 528	125 412	23 492
<b>Депозити на нефинансови институции и други клиенти</b>				
Безсрочни депозити	3 568 509	2 406 692	653 725	508 092
Срочни депозити	4 456 017	1 691 052	1 210 352	1 554 613
Спестовни депозити	1 566 247	802 424	324 068	439 755
<b>Общо депозити</b>	<b>10 187 579</b>	<b>5 026 918</b>	<b>2 552 984</b>	<b>2 607 677</b>
<b>Задължения по споразумения за обратно изкупуване на ценни книжа</b>	<b>91 028</b>	<b>42 008</b>	<b>48 235</b>	<b>785</b>
<b>Краткосрочни заемни средства</b>				
От БНБ	0	0	0	0
От банки	91 448	0	9 788	81 660
Други	897	768	0	129
<b>Дългосрочни заемни средства</b>	<b>277 716</b>	<b>27 376</b>	<b>200 081</b>	<b>50 259</b>
в т. ч. заемни средства от банки	267 196	18 482	198 455	50 259
<b>Подчинен срочен дълг и дългово-капиталови (хибридни) инструменти</b>				
Подчинен срочен дълг	16 268	0	16 268	0
Дългово-капиталови (хибридни) инструменти	31 293	0	31 293	0
<b>Други пасиви</b>				
Пасиви в оборотен портфейл	13 773	859	101	12 813
Деривати за хеджиране	8 967	4 389	3 577	1 001
Провизии за задбалансови ангажименти	50 412	2 624	3 539	44 249
Други пасиви	207 423	142 759	42 364	22 300
<b>Общо пасиви</b>	<b>10 976 804</b>	<b>5 247 701</b>	<b>2 908 230</b>	<b>2 820 873</b>
<b>Малцинствено участие в консолидирани дъщерни дружества</b>	<b>0</b>	<b>0</b>	<b>0</b>	<b>0</b>
<b>Собствен капитал</b>				
Обикновени акции	570 522	570 522		
Премии, свързани с обикновени акции	0	0		
Привилегировани акции и премии, свързани с тях	0	0		
Резерви				
Неразпределена печалба/загуба от минали години	76 925	76 925		
Законови резерви	211 637	211 637		
Други резерви	367 569	367 569		
Кумулативна разлика от превръщане на отчетите в чуждестранна валута	0	0		
Други компоненти на капитала				
Преоценка – дълготрайни материални активи	181 829	181 829		
Преоценка – инвестиции за продажба	4 920	4 920		
Преоценка – хеджиране на паричен поток	0	0		
Печалба/загуба от текущата година	309 579	309 579		
Еднократен ефект от промяна на счетоводния режим	16 363	16 363		
<b>Общо собствен капитал</b>	<b>1 739 344</b>	<b>1 739 344</b>		
<b>Общо пасиви, малцинствено участие и капитал</b>	<b>12 716 148</b>	<b>6 987 045</b>	<b>2 908 230</b>	<b>2 820 873</b>
<b>Ред за справка: кредитни заместители и други задбалансови ангажименти</b>	<b>1 571 016</b>	<b>611 144</b>	<b>602 584</b>	<b>357 288</b>

Източник: БНБ.

1.12.2. ОТЧЕТ ЗА ПРИХОДИТЕ И РАЗХОДИТЕ НА БАНКИТЕ ОТ ПЪРВА ГРУПА КЪМ ДЕКЕМВРИ 2003 г.

(хил. лв.)

	Общо	в това число		
		левове	евро	други валути
<b>ПРИХОДИ ОТ ЛИХВИ И ДИВИДЕНТИ</b>				
Приходи от лихви от безсрочни депозити в банки	997	4	435	558
Приходи от лихви от срочни депозити в банки	36 498	2 924	16 574	17 000
Приходи от лихви от кредити на банки	511	8	211	292
Приходи от лихви от други вземания от банки	104	1	5	98
Приходи от лихви от кредити на други финансови институции	462	294	161	7
Приходи от лихви от споразумения за обратно изкупуване на ценни книжа	3 046	1 521	977	548
Приходи от лихви от активи в оборотен портфейл	42 069	28 193	7 325	6 551
Приходи от лихви от активи в инвестиционен портфейл	72 200	28 810	29 322	14 068
Български държавни ценни книжа	46 493	27 765	15 612	3 116
Други дългови ценни книжа на местни емитенти	2 460	1 045	1 264	151
Дългови ценни книжа на чуждестранни правителства и международни финансови институции	10 442	0	6 660	3 782
Други дългови ценни книжа на чуждестранни емитенти	12 805	0	5 786	7 019
Приходи от лихви от кредити	600 939	414 588	129 738	56 613
Кредити на бюджета	970	970	0	0
Кредити за търговско недвижимо имущество и строителство	72 733	21 915	35 628	15 190
Други търговски кредити	277 826	154 531	85 095	38 200
Селскостопански кредити	9 579	8 131	1 323	125
Потребителски кредити	194 248	191 323	1 541	1 384
Жилищни ипотечни кредити на физически лица	34 821	31 627	2 217	977
Други кредити	10762	6091	3934	737
Приходи от дивиденди	493	493	0	0
<b>Общо приходи от лихви и дивиденди</b>	<b>757 319</b>	<b>476 836</b>	<b>184 748</b>	<b>95 735</b>
<b>РАЗХОДИ ЗА ЛИХВИ</b>				
Разходи за лихви по депозити на банки	8 214	2 146	4 334	1 734
Разходи за лихви по депозити на други финансови институции	4 282	933	1 955	1 394
Разходи за лихви по безсрочни депозити на нефинансови институции и други клиенти	16 543	10 813	3 265	2 465
Разходи за лихви по срочни депозити на нефинансови институции и други клиенти	109 927	58 171	21 260	30 496
Разходи за лихви по спестовни депозити на нефинансови институции и други клиенти	16 347	12 537	1 876	1 934
Разходи за лихви по споразумения за обратно изкупуване на ценни книжа	2 740	2 015	717	8
Разходи за лихви по краткосрочни заемни средства	194	37	147	10
Разходи за лихви по дългосрочни заемни средства	8 431	2 030	5 909	492
Разходи за лихви по подчинен срочен дълг	1 010	0	1 010	0
Разходи за лихви по дългово-капиталови (хибридни) инструменти	1 019	0	1 019	0
Разходи за лихви по други пасиви	79	66	12	1
<b>Общо разходи за лихви</b>	<b>168786</b>	<b>88748</b>	<b>41504</b>	<b>38534</b>
<b>НЕТЕН ДОХОД ОТ ЛИХВИ И ДИВИДЕНТИ</b>	<b>588 533</b>	<b>388 088</b>	<b>143 244</b>	<b>57 201</b>

(продължава)

(продължение)

(хил. лв.)

	Общо	в това число		
		левове	евро	други валути
<b>КРЕДИТНИ ПРОВИЗИИ</b>				
Начислени провизии	172 911			
Реинтегрирани провизии	186 358			
Нетни кредитни провизии	-13 447			
<b>ПЕЧАЛБА/ЗАГУБА ОТ ОБОРОТЕН ПОРТФЕЙЛ</b>				
Печалба/загуба от ценни книжа в оборотен портфейл	21 159			
Печалба/загуба от деривати за търговия	114			
Печалба/загуба от други инструменти в оборотен портфейл	14			
Общо печалба/загуба от оборотен портфейл	21 287			
<b>ПЕЧАЛБА/ЗАГУБА ОТ ИНВЕСТИЦИИ ЗА ПРОДАЖБА</b>				
Печалба/загуба от инвестиции за продажба	2 652			
Печалба/загуба от инструменти, хеджиращи ефективно инвестициите за продажба	499			
<b>ПЕЧАЛБА/ЗАГУБА ОТ ИНВЕСТИЦИИ ДО ПАДЕЖ</b>	<b>10 848</b>			
<b>ДРУГИ НЕЛИХВЕНИ ПРИХОДИ</b>				
Приходи от обслужване на кредити	47 355			
Приходи от такси по задбалансови условни ангажименти	11 378			
Такси за обслужване на депозити	62 309			
Други такси и комисиони	79 272			
Печалба/загуба от активи за препродажба	48			
Печалба/загуба от продажба на други активи	9 134			
Печалба/загуба от валутни сделки	22251			
Друг нелихвен доход	16 375			
<b>НЕЛИХВЕНИ РАЗХОДИ</b>				
Заплати, социално и пенсионно осигуряване	191 738			
Нетни разходи за използване на дълготрайни материални активи	99 282			
Разходи за външни услуги, изплатени на акционери, дъщерни и асоциирани дружества	6 881			
Други разходи за външни услуги	110 964			
Други нелихвени разходи	98 608			
<b>ПЕЧАЛБА/ЗАГУБА ПРЕДИ ВАЛУТНА ПРЕОЦЕНКА, ИЗВЪНРЕДНИ ПРИХОДИ/РАЗХОДИ И ДАНЪЦИ</b>	<b>377 915</b>			
<b>ПЕЧАЛБА/ЗАГУБА ОТ ВАЛУТНА ПРЕОЦЕНКА</b>	<b>20 335</b>			
<b>ИЗВЪНРЕДНА ПЕЧАЛБА/ЗАГУБА</b>	<b>7 673</b>			
<b>ДАНЪЦИ</b>	<b>96 344</b>			
<b>МАЛЦИНСТВЕНО УЧАСТИЕ</b>	<b>0</b>			
<b>НЕТНА ПЕЧАЛБА/ЗАГУБА</b>	<b>309 579</b>			

Източник: БНБ.

1.12.3. БАЛАНС НА БАНКИТЕ ОТ ВТОРА ГРУПА КЪМ ДЕКЕМВРИ 2003 г.

(хил. лв.)

	Общо	в това число		
		левове	евро	други валути
<b>АКТИВИ</b>				
<b>Парични средства в каса и по разплащателна сметка в БНБ</b>	<b>387 153</b>	<b>274 187</b>	<b>33 473</b>	<b>79 493</b>
<b>Вземания от финансови институции</b>				
Безсрочни депозити в банки	83 550	32 089	22 945	28 516
Срочни депозити в банки	480 788	36 616	188 113	256 059
Кредити на банки	0	0	0	0
Други вземания от банки	291	289	0	2
Кредити на други финансови институции	6 780	19	2 775	3 986
<b>Общо вземания от финансови институции</b>	<b>571 409</b>	<b>69 013</b>	<b>213 833</b>	<b>288 563</b>
Минус специфични провизии	1 525	651	790	84
<b>Нетни вземания от финансови институции</b>	<b>569 884</b>	<b>68 362</b>	<b>213 043</b>	<b>288 479</b>
<b>Вземания по споразумения за обратно изкупуване на ценни книжа</b>	<b>25 117</b>	<b>9 289</b>	<b>15 234</b>	<b>594</b>
<b>Оборотен портфейл</b>	<b>552 978</b>	<b>307 658</b>	<b>135 935</b>	<b>109 385</b>
<b>Инвестиционен портфейл</b>				
Инвестиции до падеж	29 516	7 117	11 685	10 714
Инвестиции за продажба	74 997	48 058	21 541	5 398
<b>Кредити на нефинансови институции и други клиенти</b>				
Кредити на бюджета	4 734	4 734	0	0
Търговски кредити				
Кредити за търговско недвижимо имущество и строителство	495 925	153 248	277 957	64 720
Други търговски кредити	1 163 851	570 607	389 636	203 608
Селскостопански кредити	73 549	61 198	10 930	1 421
Потребителски кредити	65 540	60 168	4 478	894
Жилищни ипотечни кредити на физически лица	27 140	4 877	15 952	6 311
Други кредити	99 596	87 672	8 134	3 790
<b>Общо кредити на нефинансови институции и други клиенти</b>	<b>1 930 335</b>	<b>942 504</b>	<b>707 087</b>	<b>280 744</b>
Минус специфични провизии	90 780	57 142	20 881	12 757
<b>Нетни кредити на нефинансови институции и други клиенти</b>	<b>1 839 555</b>	<b>885 362</b>	<b>686 206</b>	<b>267 987</b>
в т. ч. закупени кредити	7 644			
<b>Активи за препродажба</b>	<b>3 275</b>	<b>3 275</b>	<b>0</b>	<b>0</b>
<b>Инвестиции в неконсолидирани дъщерни и асоциирани дружества</b>	<b>716</b>	<b>715</b>	<b>1</b>	<b>0</b>
<b>Други активи</b>				
Деривати за хеджиране	0	0	0	0
Други активи	48 624	35 014	4 492	9 118
<b>Общо други активи</b>	<b>48 624</b>	<b>35 014</b>	<b>4 492</b>	<b>9 118</b>
<b>Нематериални активи</b>	<b>11 618</b>	<b>11 618</b>	<b>0</b>	<b>0</b>
<b>Стради и други дълготрайни материални активи</b>	<b>135 615</b>	<b>135 615</b>	<b>0</b>	<b>0</b>
<b>Общо активи</b>	<b>3 679 048</b>	<b>1 786 270</b>	<b>1 121 610</b>	<b>771 168</b>

(продължава)

(продължение)

(хил. лв.)

	Общо	в това число		
		левове	евро	други валути
<b>ПАСИВИ, МАЛЦИНСТВЕНО УЧАСТИЕ И КАПИТАЛ</b>				
<b>Депозити на финансови институции</b>				
Безсрочни депозити на банки	64 786	53 771	10 225	790
Срочни депозити на банки	195 020	47 147	103 293	44 580
Депозити на други финансови институции	187 177	142 412	28 408	16 357
<b>Депозити на нефинансови институции и други клиенти</b>				
Безсрочни депозити	951 059	721 827	119 233	109 999
Срочни депозити	1 069 792	257 937	326 912	484 943
Спестовни депозити	99 110	38 541	28 662	31 907
<b>Общо депозити</b>	<b>2 566 944</b>	<b>1 261 635</b>	<b>616 733</b>	<b>688 576</b>
<b>Задължения по споразумения за обратно изкупуване на ценни книжа</b>	<b>81 223</b>	<b>65 398</b>	<b>13 498</b>	<b>2 327</b>
<b>Краткосрочни заемни средства</b>				
От БНБ	0	0	0	0
От банки	34 329	1 174	10 808	22 347
Други	17 716	4 689	9 467	3 560
<b>Дългосрочни заемни средства</b>	<b>356 104</b>	<b>72 810</b>	<b>249 223</b>	<b>34 071</b>
в т. ч. заемни средства от банки	186 555	11 001	175 554	0
<b>Подчинен срочен дълг и дългово-капиталови (хибридни) инструменти</b>				
Подчинен срочен дълг	2 207	1 000	668	539
Дългово-капиталови (хибридни) инструменти	15 486	0	0	15 486
<b>Други пасиви</b>				
Пасиви в оборотен портфейл	68	68	0	0
Деривати за хеджиране	0	0	0	0
Провизии за задбалансови ангажименти	6 064	4 238	0	1 826
Други пасиви	87 861	36 045	33 662	18 154
<b>Общо пасиви</b>	<b>3 168 002</b>	<b>1 447 057</b>	<b>934 059</b>	<b>786 886</b>
<b>Малцинствено участие в консолидирани дъщерни дружества</b>	<b>0</b>	<b>0</b>	<b>0</b>	<b>0</b>
<b>Собствен капитал</b>				
Обикновени акции	360 797	360 797		
Премии, свързани с обикновени акции	3 997	3 997		
Привилегировани акции и премии, свързани с тях	0	0		
Резерви				
Неразпределена печалба/загуба от минали години	-16 992	-16 992		
Законови резерви	61 993	61 993		
Други резерви	23 071	23 071		
Кумулативна разлика от превръщане на отчетите в чуждестранна валута	0	0		
Други компоненти на капитала				
Преоценка – дълготрайни материални активи	21 243	21 243		
Преоценка – инвестиции за продажба	1 202	1 202		
Преоценка – хеджиране на паричен поток	0	0		
Печалба/загуба от текущата година	50 343	50 343		
Еднократен ефект от промяна на счетоводния режим	5 392	5 392		
<b>Общо собствен капитал</b>	<b>511 046</b>	<b>511 046</b>		
<b>Общо пасиви, малцинствено участие и капитал</b>	<b>3 679 048</b>	<b>1 958 103</b>	<b>934 059</b>	<b>786 886</b>
<b>Ред за справка: кредитни заместители и други задбалансови ангажименти</b>	<b>599 733</b>	<b>316 289</b>	<b>230 625</b>	<b>52 819</b>

Източник: БНБ.

1.12.4. ОТЧЕТ ЗА ПРИХОДИТЕ И РАЗХОДИТЕ НА БАНКИТЕ ОТ ВТОРА ГРУПА КЪМ ДЕКЕМВРИ 2003 г.

(хил. лв.)

	Общо	в това число		
		левове	евро	други валути
<b>ПРИХОДИ ОТ ЛИХВИ И ДИВИДЕНТИ</b>				
Приходи от лихви от безсрочни депозити в банки	1 573	1 379	128	66
Приходи от лихви от срочни депозити в банки	9 063	1 235	5 361	2 467
Приходи от лихви от кредити на банки	280	49	14	217
Приходи от лихви от други вземания от банки	1	0	1	0
Приходи от лихви от кредити на други финансови институции	612	57	49	506
Приходи от лихви от споразумения за обратно изкупуване на ценни книжа	741	540	182	19
Приходи от лихви от активи в оборотен портфейл	32 121	17 952	6 579	7 590
Приходи от лихви от активи в инвестиционен портфейл	3 203	1 440	1 539	224
Български държавни ценни книжа	2 625	1 335	1 099	191
Други дългови ценни книжа на местни емитенти	148	105	24	19
Дългови ценни книжа на чуждестранни правителства и международни финансови институции	406	0	406	0
Други дългови ценни книжа на чуждестранни емитенти	24	0	10	14
Приходи от лихви от кредити	170 446	77 994	62 650	29 802
Кредити на бюджета	432	432	0	0
Кредити за търговско недвижимо имущество и строителство	51 037	13 832	26 653	10 552
Други търговски кредити	101 364	51 190	33 052	17 122
Селскостопански кредити	6 391	4 586	1 467	338
Потребителски кредити	4 814	4 404	312	98
Жилищни ипотечни кредити на физически лица	2 454	343	956	1 155
Други кредити	3954	3207	210	537
Приходи от дивиденди	1581	1581	0	0
<b>Общо приходи от лихви и дивиденди</b>	<b>219 621</b>	<b>102 227</b>	<b>76 503</b>	<b>40 891</b>
<b>РАЗХОДИ ЗА ЛИХВИ</b>				
Разходи за лихви по депозити на банки	4 856	2 381	2 228	247
Разходи за лихви по депозити на други финансови институции	9 450	7 571	1 336	543
Разходи за лихви по безсрочни депозити на нефинансови институции и други клиенти	6 782	4 685	1 233	864
Разходи за лихви по срочни депозити на нефинансови институции и други клиенти	38 201	8 564	11 303	18 334
Разходи за лихви по спестовни депозити на нефинансови институции и други клиенти	1 201	485	313	403
Разходи за лихви по споразумения за обратно изкупуване на ценни книжа	1 624	1 145	376	103
Разходи за лихви по краткосрочни заемни средства	1 436	351	322	763
Разходи за лихви по дългосрочни заемни средства	13 428	1 338	9 682	2 408
Разходи за лихви по подчинен срочен дълг	129	52	43	34
Разходи за лихви по дългово-капиталови (хибридни) инструменти	1 551	0	0	1 551
Разходи за лихви по други пасиви	1 600	94	128	1 378
<b>Общо разходи за лихви</b>	<b>80258</b>	<b>26666</b>	<b>26964</b>	<b>26628</b>
<b>НЕТЕН ДОХОД ОТ ЛИХВИ И ДИВИДЕНТИ</b>	<b>139 363</b>	<b>75 561</b>	<b>49 539</b>	<b>14 263</b>

(продължава)

(продължение)

(хил. лв.)

	Общо	в това число		
		левове	евро	други валути
<b>КРЕДИТНИ ПРОВИЗИИ</b>				
Начислени провизии	57 139			
Рейнтегрирани провизии	44 649			
Нетни кредитни провизии	12 490			
<b>ПЕЧАЛБА/ЗАГУБА ОТ ОБОРОТЕН ПОРТФЕЙЛ</b>				
Печалба/загуба от ценни книжа в оборотен портфейл	16 623			
Печалба/загуба от деривати за търговия	1 166			
Печалба/загуба от други инструменти в оборотен портфейл	5			
Общо печалба/загуба от оборотен портфейл	17 794			
<b>ПЕЧАЛБА/ЗАГУБА ОТ ИНВЕСТИЦИИ ЗА ПРОДАЖБА</b>				
Печалба/загуба от инвестиции за продажба	8 818			
Печалба/загуба от инструменти, хеджиращи ефективно инвестициите за продажба	0			
<b>ПЕЧАЛБА/ЗАГУБА ОТ ИНВЕСТИЦИИ ДО ПАДЕЖ</b>	<b>1</b>			
<b>ДРУГИ НЕЛИХВЕНИ ПРИХОДИ</b>				
Приходи от обслужване на кредити	14 972			
Приходи от такси по задбалансови условни ангажименти	6 320			
Такси за обслужване на депозити	21 282			
Други такси и комисиони	18 102			
Печалба/загуба от активи за препродажба	895			
Печалба/загуба от продажба на други активи	988			
Печалба/загуба от валутни сделки	8842			
Друг нелихвен доход	5 508			
<b>НЕЛИХВЕНИ РАЗХОДИ</b>				
Заплати, социално и пенсионно осигуряване	70 070			
Нетни разходи за използване на дълготрайни материални активи	38 186			
Разходи за външни услуги, изплатени на акционери, дъщерни и асоциирани дружества	4 852			
Други разходи за външни услуги	32 246			
Други нелихвени разходи	31 401			
<b>ПЕЧАЛБА/ЗАГУБА ПРЕДИ ВАЛУТНА ПРЕОЦЕНКА, ИЗВЪНРЕДНИ ПРИХОДИ/РАЗХОДИ И ДАНЪЦИ</b>	<b>53 640</b>			
<b>ПЕЧАЛБА/ЗАГУБА ОТ ВАЛУТНА ПРЕОЦЕНКА</b>	<b>6 151</b>			
<b>ИЗВЪНРЕДНА ПЕЧАЛБА/ЗАГУБА</b>	<b>734</b>			
<b>ДАНЪЦИ</b>	<b>10 182</b>			
<b>МАЛЦИНСТВЕНО УЧАСТИЕ</b>	<b>0</b>			
<b>НЕТНА ПЕЧАЛБА/ЗАГУБА</b>	<b>50 343</b>			

Източник: БНБ.



1.12.5. БАЛАНС НА БАНКИТЕ ОТ ТРЕТА ГРУПА КЪМ ДЕКЕМВРИ 2003 г.

(хил. лв.)

	Общо	С лица от групата	С лица извън групата			
			общо	левове	евро	други валути
<b>АКТИВИ</b>						
<b>Парични средства в каса и по разплащателна сметка в БНБ</b>	<b>85 799</b>		<b>85 799</b>	<b>53 125</b>	<b>2 866</b>	<b>29 808</b>
<b>Вземания от финансови институции</b>						
Безсрочни депозити в банки	5 449	2 282	3 167	11	1 634	1 522
Срочни депозити в банки	73 208	36 358	36 850	12 426	24 269	155
Кредити на банки	0	0	0	0	0	0
Други вземания от банки	2 319	1 205	1 114	0	0	1 114
Кредити на други финансови институции	103 112	103 112	0	0	0	0
<b>Общо вземания от финансови институции</b>	<b>184 088</b>	<b>142 957</b>	<b>41 131</b>	<b>12 437</b>	<b>25 903</b>	<b>2 791</b>
Минус специфични провизии	0	0	0	0	0	0
<b>Нетни вземания от финансови институции</b>	<b>184 088</b>	<b>142 957</b>	<b>41 131</b>	<b>12 437</b>	<b>25 903</b>	<b>2 791</b>
<b>Вземания по споразумения за обратно изкупуване на ценни книжа</b>	<b>0</b>	<b>0</b>	<b>0</b>	<b>0</b>	<b>0</b>	<b>0</b>
<b>Оборотен портфейл</b>	<b>33 899</b>	<b>11</b>	<b>33 888</b>	<b>17 908</b>	<b>8 726</b>	<b>7 254</b>
<b>Инвестиционен портфейл</b>						
Инвестиции до падеж	0	0	0	0	0	0
Инвестиции за продажба	23 455	0	23 455	55	19 490	3 910
<b>Кредити на нефинансови институции и други клиенти</b>						
Кредити на бюджета	0		0	0	0	0
Търговски кредити						
Кредити за търговско недвижимо имущество и строителство	161 906		161 906	22 147	130 829	8 930
Други търговски кредити	393 771		393 771	152 158	198 757	42 856
Селскостопански кредити	10 826		10 826	8 234	1 114	1 478
Потребителски кредити	2 622		2 622	2 174	214	234
Жилищни ипотечни кредити на физически лица	9 397		9 397	7 295	1 856	246
Други кредити	15 454	0	15 454	189	15 248	17
<b>Общо кредити на нефинансови институции и други клиенти</b>	<b>593 976</b>	<b>0</b>	<b>593 976</b>	<b>192 197</b>	<b>348 018</b>	<b>53 761</b>
Минус специфични провизии	7 311	0	7 311	4 014	2 692	605
<b>Нетни кредити на нефинансови институции и други клиенти</b>	<b>586 665</b>	<b>0</b>	<b>586 665</b>	<b>188 183</b>	<b>345 326</b>	<b>53 156</b>
<b>в т. ч. закупени кредити</b>						
от лица от групата	0					
от лица извън групата	0					
<b>Активи за препродажба</b>	<b>0</b>		<b>0</b>	<b>0</b>	<b>0</b>	<b>0</b>
<b>Други активи</b>						
Деривати за хеджиране	0	0	0	0	0	0
Други активи	3 625	68	3 557	1 503	1 379	675
<b>Общо други активи</b>	<b>3 625</b>	<b>68</b>	<b>3 557</b>	<b>1 503</b>	<b>1 379</b>	<b>675</b>
<b>Нематериални активи</b>	<b>4 970</b>		<b>4 970</b>	<b>4 970</b>	<b>0</b>	<b>0</b>
<b>Стради и други дълготрайни материални активи</b>	<b>5 946</b>		<b>5 946</b>	<b>5 946</b>	<b>0</b>	<b>0</b>
<b>Общо активи</b>	<b>928 447</b>	<b>143 036</b>	<b>785 411</b>	<b>284 127</b>	<b>403 690</b>	<b>97 594</b>

(продължава)

(продължение)

(хил. лв.)

	Общо	С лица от групата	С лица извън групата			
			общо	левове	евро	други валути
<b>ПАСИВИ, РЕЗЕРВИ И ФИНАНСОВ РЕЗУЛТАТ</b>						
<b>Депозити на финансови институции</b>						
Безсрочни депозити на банки	1 885	708	1 177	754	1	422
Срочни депозити на банки	411 146	279 933	131 213	38 483	45 799	46 931
Депозити на други финансови институции	23 609	3 985	19 624	10 229	7 664	1 731
<b>Депозити на нефинансови институции и други клиенти</b>						
Безсрочни депозити	235 162	0	235 162	126 437	61 920	46 805
Срочни депозити	141 225	0	141 225	53 002	46 531	41 692
Спестовни депозити	25 966	0	25 966	3 514	11 610	10 842
<b>Общо депозити</b>	<b>838 993</b>	<b>284 626</b>	<b>554 367</b>	<b>232 419</b>	<b>173 525</b>	<b>148 423</b>
<b>Задължения по споразумения за обратно изкупуване на ценни книжа</b>	<b>2 635</b>	<b>0</b>	<b>2 635</b>	<b>2 635</b>	<b>0</b>	<b>0</b>
<b>Краткосрочни заемни средства</b>						
От БНБ	0		0	0	0	0
От банки	0	0	0	0	0	0
Други	0	0	0	0	0	0
<b>Дългосрочни заемни средства</b>	<b>26 068</b>	<b>26 068</b>	<b>0</b>	<b>0</b>	<b>0</b>	<b>0</b>
в т. ч. заемни средства от банки	26 068	26 068	0	0	0	0
<b>Други пасиви</b>						
Пасиви в оборотен портфейл	48	48	0	0	0	0
Деривати за хеджиране	0	0	0	0	0	0
Провизии за задбалансови ангажименти	0	0	0	0	0	0
Други пасиви	30 108	17 968	12 140	4 848	4 025	3 267
<b>Общо пасиви</b>	<b>897 852</b>	<b>328 710</b>	<b>569 142</b>	<b>239 902</b>	<b>177 550</b>	<b>151 690</b>
<b>Резерви и финансов резултат</b>						
<b>Резерви</b>						
Неразпределена печалба/загуба от минали години	9 982	9 982				
Други резерви	62	62				
<b>Преоценъчни резерви</b>						
Преоценка – дълготрайни материални активи	656	656				
Преоценка – инвестиции за продажба	0	0				
Преоценка – хеджиране на паричен поток	0	0				
Печалба/загуба от текущата година	19 895		19 895	19 895		
Еднократен ефект от промяна на счетоводния режим	0	0				
<b>Общо резерви и финансов резултат</b>	<b>30 595</b>	<b>10 700</b>	<b>19 895</b>	<b>19 895</b>		
<b>Общо пасиви, резерви и финансов резултат</b>	<b>928 447</b>	<b>339 410</b>	<b>589 037</b>	<b>259 797</b>	<b>177 550</b>	<b>151 690</b>
<b>Ред за справка: кредитни заместители и други задбалансови ангажименти</b>	<b>375 527</b>	<b>15 662</b>	<b>359 865</b>	<b>93 291</b>	<b>221 965</b>	<b>44 609</b>

Източник: БНБ.

1.12.6. ОТЧЕТ ЗА ПРИХОДИТЕ И РАЗХОДИТЕ НА БАНКИТЕ ОТ ТРЕТА ГРУПА КЪМ ДЕКЕМВРИ 2003 г.

(хил. лв.)

	Общо	С лица от групата	С лица извън групата			
			общо	левове	евро	други валути
<b>ПРИХОДИ ОТ ЛИХВИ И ДИВИДЕНТИ</b>						
Приходи от лихви от безсрочни депозити в банки	68	59	9	8	1	0
Приходи от лихви от срочни депозити в банки	2 750	1 658	1 092	394	577	121
Приходи от лихви от кредити на банки	0	0	0	0	0	0
Приходи от лихви от други вземания от банки	0	0	0	0	0	0
Приходи от лихви от кредити на други финансови институции	3 330	3 330	0	0	0	0
Приходи от лихви от споразумения за обратно изкупуване на ценни книжа	0	0	0	0	0	0
Приходи от лихви от активи в оборотен портфейл	1 124	0	1 124	991	133	0
Приходи от лихви от активи в инвестиционен портфейл	2 432	0	2 432	192	1 750	490
Български държавни ценни книжа	527		527	192	335	0
Други дългови ценни книжа на местни емитенти	0	0	0	0	0	0
Дългови ценни книжа на чуждестранни правителства и международни финансови институции	1 905		1 905	0	1 415	490
Други дългови ценни книжа на чуждестранни емитенти	0	0	0	0	0	0
Приходи от лихви от кредити	27 917	0	27 917	12 990	12 478	2 449
Кредити на бюджета	0		0	0	0	0
Кредити за търговско недвижимо имущество и строителство	5 318		5 318	984	3 955	379
Други търговски кредити	19 210		19 210	9 643	7 640	1 927
Селскостопански кредити	1 265		1 265	943	249	73
Потребителски кредити	283		283	238	29	16
Жилищни ипотечни кредити на физически лица	549		549	432	69	48
Други кредити	1 292	0	1 292	750	536	6
Приходи от дивиденди	0	0	0	0	0	0
<b>Общо приходи от лихви и дивиденди</b>	<b>37 621</b>	<b>5 047</b>	<b>32 574</b>	<b>14 575</b>	<b>14 939</b>	<b>3 060</b>
<b>РАЗХОДИ ЗА ЛИХВИ</b>						
Разходи за лихви по депозити на банки	6 893	2 851	4 042	1 288	2 258	496
Разходи за лихви по депозити на други финансови институции	121	39	82	53	16	13
Разходи за лихви по безсрочни депозити на нефинансови институции и други клиенти	1 853	0	1 853	610	1 023	220
Разходи за лихви по срочни депозити на нефинансови институции и други клиенти	2 890	0	2 890	1 480	907	503
Разходи за лихви по спестовни депозити на нефинансови институции и други клиенти	197	0	197	20	93	84
Разходи за лихви по споразумения за обратно изкупуване на ценни книжа	263	0	263	263	0	0
Разходи за лихви по краткосрочни заемни средства	33	0	33	33	0	0
Разходи за лихви по дългосрочни заемни средства	42	42	0	0	0	0
Разходи за лихви по други пасиви	1	1	0	0	0	0
<b>Общо разходи за лихви</b>	<b>12 293</b>	<b>2 933</b>	<b>9 360</b>	<b>3 747</b>	<b>4 297</b>	<b>1 316</b>
<b>НЕТЕН ДОХОД ОТ ЛИХВИ И ДИВИДЕНТИ</b>	<b>25 328</b>	<b>2 114</b>	<b>23 214</b>	<b>10 828</b>	<b>10 642</b>	<b>1 744</b>

(продължава)

(продължение)

(хил. лв.)

	Общо	С лица от групата	С лица извън групата			
			общо	левове	евро	други валути
<b>КРЕДИТНИ ПРОВИЗИИ</b>						
Начислени провизии	4 597	0	4 597			
Ресинтегрирани провизии	15 245	302	14 943			
Нетни кредитни провизии	-10 648	-302	-10 346			
<b>ПЕЧАЛБА/ЗАГУБА ОТ ОБОРОТЕН ПОРТФЕЙЛ</b>						
Печалба/загуба от ценни книжа в оборотен портфейл	1 527	0	1 527			
Печалба/загуба от деривати за търговия	472	-38	510			
Печалба/загуба от други инструменти в оборотен портфейл	0	0	0			
Общо печалба/загуба от оборотен портфейл	1 999	-38	2 037			
<b>ПЕЧАЛБА/ЗАГУБА ОТ ИНВЕСТИЦИИ ЗА ПРОДАЖБА</b>						
Печалба/загуба от инвестиции за продажба	639	0	639			
Печалба/загуба от инструменти, хеджиращи ефективно инвестициите за продажба	0	0	0			
	<b>0</b>	<b>0</b>	<b>0</b>			
<b>ПЕЧАЛБА/ЗАГУБА ОТ ИНВЕСТИЦИИ ДО ПАДЕЖ</b>						
<b>ДРУГИ НЕЛИХВЕНИ ПРИХОДИ</b>						
Приходи от обслужване на кредити	1 328	43	1 285			
Приходи от такси по задбалансови условни ангажименти	725	1	724			
Такси за обслужване на депозити	2 490	1	2 489			
Други такси и комисиони	5 806	48	5 758			
Печалба/загуба от активи за препродажба	0	0	0			
Печалба/загуба от продажба на други активи	0	0	0			
Печалба/загуба от валутни сделки	1 918	-170	2 088			
Друг нелихвен доход	2 297	0	2 297			
<b>НЕЛИХВЕНИ РАЗХОДИ</b>						
Заплати, социално и пенсионно осигуряване	8 244		8 244			
Нетни разходи за използване на дълготрайни материални активи	4 685		4 685			
Други разходи за външни услуги	12 327	3 808	8 519			
Други нелихвени разходи	7 919	29	7 890			
<b>ПЕЧАЛБА/ЗАГУБА ПРЕДИ ВАЛУТНА ПРЕОЦЕНКА, ИЗВЪНРЕДНИ ПРИХОДИ/РАЗХОДИ И ДАНЪЦИ</b>	<b>20 003</b>	<b>-1 536</b>	<b>21 539</b>			
<b>ПЕЧАЛБА/ЗАГУБА ОТ ВАЛУТНА ПРЕОЦЕНКА</b>	<b>2 869</b>	<b>2</b>	<b>2 867</b>			
<b>ИЗВЪНРЕДНА ПЕЧАЛБА/ЗАГУБА</b>	<b>-61</b>	<b>0</b>	<b>-61</b>			
<b>ДАНЪЦИ</b>	<b>2 916</b>		<b>2 916</b>			
<b>НЕТНА ПЕЧАЛБА/ЗАГУБА</b>	<b>19 895</b>	<b>-1 534</b>	<b>21 429</b>			

Източник: БНБ.

1.13. МЕЖДУБАНКОВ ПАРИЧЕН ПАЗАР

Декември 2003 г.	Обеми (хил. лв.)				Лихвени проценти			Свръхрезерви* (хил. лв.)
	депозити	репо- сделки	покупки на ДЦК	общ обем	по предоставени депозити	по репо- сделки	среден за деня	
1	81 305	1 098	1 521	83 924	0.88	2.32	0.90	19 291
2	71 380	3 400	8 304	83 084	0.72	1.84	0.77	25 031
3	53 105	1 450	2 671	57 226	0.69	1.75	0.72	3 785
4	58 462	1 635	6 028	66 125	1.18	2.50	1.21	75 902
5	64 655	7 232	1 913	73 800	1.18	1.59	1.22	105 611
8	72 085	3 000	2 275	77 360	1.20	0.10	1.16	180 059
9	54 542	0	12 050	66 592	1.31	0.00	1.31	188 955
10	66 117	2 288	5 460	73 865	1.12	2.27	1.16	252 266
11	64 460	1 710	30 880	97 050	0.80	2.50	0.84	262 027
12	86 070	2 795	18 117	106 982	1.12	1.77	1.14	204 964
15	79 200	3 610	24 111	106 921	1.59	3.19	1.66	115 011
16	74 284	1 200	2 187	77 671	1.52	1.30	1.52	76 094
17	101 256	515	7 525	109 296	1.16	2.75	1.17	99 254
18	91 140	960	6 744	98 844	1.07	2.50	1.08	248 827
19	73 005	9 715	10 044	92 764	0.91	0.29	0.84	204 585
22	78 600	2 150	8 976	89 726	0.44	2.00	0.49	140 162
23	103 740	0	5 050	108 790	1.76	0.00	1.76	55 704
29	79 455	5 730	0	85 185	1.26	2.42	1.34	87 062
30	74 900	700	0	75 600	1.06	0.98	1.06	145 545
31	43 830	0	4 001	47 831	0.50	0.00	0.50	330 288
<b>Средно за месеца</b>	<b>73 580</b>	<b>2 459</b>	<b>7 893</b>	<b>83 932</b>	<b>1.10</b>	<b>1.63</b>	<b>1.12</b>	<b>129 021</b>

\* Данните са от сетълмента.

**Забележка:** Средният лихвен процент за деня е среднопретеглен за извършените през деня операции.

Източник: БНБ.

1.14. БАНКОВ ВАЛУТЕН ПАЗАР

(евро)

Декември 2003 г.	Банков сектор		Българска народна банка	
	Купена валута	Продадена валута	Купена валута	Продадена валута
1	60 007 021	62 385 456	22 189	48 816
2	42 330 713	47 323 190	13 163	243 924
3	49 789 240	58 231 729	16 244	50 282
4	69 887 682	64 325 508	22 468	95 027
5	40 809 907	47 590 353	27 114	173 059
8	52 397 433	39 005 749	12 847	495 768
9	53 683 385	57 607 036	13 126	819 324
10	62 631 862	59 837 475	31 105	1 076 111
11	43 738 229	44 038 011	93 533	1 593 421
12	48 838 731	56 927 907	9 138	1 181 944
15	48 055 712	51 288 933	682 136	1 694 246
16	61 325 558	95 847 337	40 703	13 249 132
17	70 086 125	65 049 536	1 865 254	274 566
18	77 896 638	64 373 699	33 868	494 888
19	105 633 797	100 043 964	62 571	181 292
22	82 061 836	76 067 112	134 103	1 147 143
23	55 106 031	48 114 733	66 669	918 985
29	53 267 837	78 758 782	1 104 222	2 779 735
30	67 980 957	96 750 910	134 175	31 327 231
31	16 236 921	36 569 191	16 272	6 969 419
<b>Общо за месеца</b>	<b>1 161 765 615</b>	<b>1 250 136 611</b>	<b>4 400 900</b>	<b>64 814 313</b>
<b>Среднодневно</b>	<b>58 088 281</b>	<b>62 506 831</b>	<b>220 045</b>	<b>3 240 716</b>

Източник: БНБ.

**1.15. КУПЕНА И ПРОДАДЕНА НАЛИЧНА ВАЛУТА  
(ПОДРАЗДЕЛЕНИЯ НА ЕВРОТО)  
ОТ КАСОВИТЕ СЛУЖБИ НА БНБ\***

(хил. евро)

	Купена валута**	Продадена валута
I.2002	15 129	9 897
II.2002	5 954	3 486
III.2002	1 877	596
IV.2002	1 122	331
V.2002	863	199
VI.2002	3 026	210
VII.2002	6 871	222
VIII.2002	10 496	195
IX.2002	6 049	241
X.2002	2 579	227
XI.2002	860	233
XII.2002	757	309
I.2003	424	654
II.2003	298	383
III.2003	418	201
IV.2003	2 422	175
V.2003	4 341	144
VI.2003	11 882	188
VII.2003	19 122	186
VIII.2003	19 933	227
IX.2003	10 007	265
X.2003	1 717	254
XI.2003	850	176
XII.2003	542	327
в т. ч. по дни		
1	30	6
2	18	19
3	12	10
4	13	4
5	26	5
8	17	12
9	16	14
10	8	15
11	20	3
12	17	12
15	22	25
16	32	18
17	50	11
18	31	27
19	23	27
22	55	30
23	64	29
29	57	23
30	26	26
31	5	11

\* Операции само с физически лица.

\*\* Включва всички валути, подразделения на еврото.

Източник: БНБ.

**1.16. ОСНОВЕН ЛИХВЕН ПРОЦЕНТ**

В сила от	ОЛП	
	прост годишен	ефективен годишен
2.I.2002	4.78	4.87
6.II.2002	4.54	4.62
6.III.2002	4.43	4.50
3.IV.2002	4.08	4.14
30.IV.2002	3.92	3.98
5.VI.2002	3.71	3.76
3.VII.2002	3.67	3.72
7.VIII.2002	3.79	3.84
4.IX.2002	3.75	3.80
2.X.2002	3.71	3.76
6.XI.2002	3.71	3.76
4.XII.2002	3.31	3.35
29.I.2003	2.50	2.52
26.II.2003	2.52	2.54
26.III.2003	2.56	2.58
30.IV.2003	2.95	2.98
28.V.2003	2.96	2.99
25.VI.2003	2.52	2.54
30.VII.2003	2.52	2.54
27.VIII.2003	2.56	2.58
24.IX.2003	2.59	2.62
29.X.2003	2.60	2.63
26.XI.2003	2.60	2.63
23.XII.2003	2.83	2.86

Източник: БНБ.

1.17. ЛИХВЕНИ ПРОЦЕНТИ И ДОХОДНОСТ НА ДЦК

Показатели	2002 г.											
	I	II	III	IV	V	VI	VII	VIII	IX	X	XI	XII
<b>ОСНОВЕН ЛИХВЕН ПРОЦЕНТ</b> (в края на периода)	4.87	4.62	4.50	3.98	3.98	3.76	3.72	3.85	3.81	3.76	3.76	3.35
<b>КРАТКОСРОЧНИ ЛИХВЕНИ ПРОЦЕНТИ</b> (среднопретеглени)												
Лихвени проценти по предоставени депозити на междубанковия пазар	0.99	1.52	1.22	1.69	1.69	7.03	4.47	3.13	2.94	3.15	1.00	1.23
до един ден	0.81	1.46	1.10	1.58	1.59	7.30	4.65	2.97	2.71	3.23	0.73	1.06
от един до три дена	1.00	1.47	1.16	1.85	1.94	6.00	3.31	2.99	4.28	2.39	1.08	0.80
от три дена до една седмица	2.01	2.45	1.89	1.99	1.83	7.32	5.21	4.39	2.19	3.95	2.61	1.77
от една седмица до един месец	3.32	3.35	3.19	3.19	2.88	4.11	5.22	4.89	4.46	4.08	3.96	3.13
над един месец	4.71	5.23	4.68	3.40	4.55	5.69	5.48	5.94	4.69	4.16	4.92	4.26
Лихвени проценти по срочни депозити <sup>1</sup>												
левове	2.74	2.85	2.35	2.99	2.93	3.24	3.48	3.01	2.98	3.19	3.07	3.18
евро*	2.20	2.24	2.22	2.22	2.13	2.14	2.19	2.40	2.10	2.19	2.21	2.21
щатски долари	1.73	1.64	1.70	1.59	1.57	1.72	1.63	1.71	1.65	1.63	1.51	1.57
Лихвени проценти по безсрочни депозити <sup>1</sup>												
левове	0.35	0.35	0.31	0.42	0.38	0.39	0.31	0.42	0.38	0.31	0.35	0.40
евро*	0.47	0.44	0.39	0.50	0.50	0.44	0.47	0.70	0.61	0.48	0.53	0.55
щатски долари	0.84	0.77	0.65	0.62	0.71	0.66	0.69	0.63	0.58	0.60	0.58	0.69
Лихвени проценти по кредити <sup>2</sup>												
левове	10.07	9.80	9.67	10.12	9.58	9.65	10.28	9.94	10.10	8.68	9.00	10.22
евро*	9.47	11.70	10.77	9.90	9.70	8.51	6.25	9.47	12.59	10.62	9.44	9.41
щатски долари	10.27	5.90	12.66	7.40	5.98	9.73	9.33	9.51	11.10	9.62	5.26	6.57
Доходност на емисиите от ДЦК	4.87	4.62	4.84	4.06	-	4.70	3.72	3.85	4.77	3.76	3.76	4.28
<b>ДЪЛГОСРОЧНИ ЛИХВЕНИ ПРОЦЕНТИ</b> (среднопретеглени)												
Лихвени проценти по кредити <sup>2</sup>												
левове	15.73	15.65	14.04	14.33	13.87	14.59	14.48	13.24	14.52	13.96	14.19	14.19
евро*	11.72	11.53	12.63	11.64	10.70	10.64	12.79	12.08	8.32	10.40	10.16	10.19
щатски долари	14.38	12.79	13.23	12.58	14.74	11.04	10.86	10.26	8.49	13.75	10.46	8.73
Доходност на емисиите от ДЦК												
левове	7.32	6.85	6.43	7.51	6.81	7.12	7.12	7.28	6.32	6.83	6.39	5.71
евро												

Показатели	2003 г.											
	I	II	III	IV	V	VI	VII	VIII	IX	X	XI	XII
<b>ОСНОВЕН ЛИХВЕН ПРОЦЕНТ</b> (в края на периода)	2.52	2.55	2.58	2.98	2.99	2.54	2.54	2.58	2.61	2.63	2.63	2.86
<b>КРАТКОСРОЧНИ ЛИХВЕНИ ПРОЦЕНТИ</b> (среднопретеглени)												
Лихвени проценти по предоставени депозити на междубанковия пазар	0.71	1.00	1.45	4.43	2.13	1.65	1.66	2.31	1.81	2.49	2.93	1.11
до един ден	0.67	0.95	1.45	4.75	2.04	1.65	1.63	2.29	1.81	2.58	3.01	0.94
от един до три дена	0.75	0.98	1.34	3.24	1.88	1.39	1.50	2.33	1.52	2.05	2.50	0.94
от три дена до една седмица	0.87	0.73	2.09	4.20	3.17	2.10	2.21	2.66	2.49	2.94	3.20	1.30
от една седмица до един месец	0.90	2.25	2.44	3.56	3.03	2.44	2.85	2.70	2.38	2.55	3.47	3.28
над един месец	2.72	2.69	2.95	3.48	6.30	4.65	3.46	-	3.04	3.72	3.93	4.58
Лихвени проценти по срочни депозити <sup>1</sup>												
левове	3.16	3.17	3.28	3.24	3.21	3.15	3.06	3.23	2.88	2.92	3.02	3.15
евро*	2.11	2.14	1.98	1.94	1.97	2.02	1.87	1.88	1.80	1.93	1.95	2.15
щатски долари	1.47	1.53	1.44	1.39	1.47	1.59	1.52	1.45	1.54	1.59	1.62	1.80
Лихвени проценти по безсрочни депозити <sup>1</sup>												
левове	0.41	0.41	0.43	0.44	0.42	0.43	0.40	0.42	0.43	0.47	0.49	0.48
евро*	0.51	0.65	0.59	0.54	0.51	0.50	0.49	0.44	0.48	0.45	0.43	0.45
щатски долари	0.61	0.51	0.46	0.50	0.41	0.42	0.43	0.37	0.37	0.42	0.48	0.48
Лихвени проценти по кредити <sup>2</sup>												
левове	8.84	9.80	9.09	8.71	10.46	10.14	8.68	7.81	9.72	8.09	9.31	9.53
евро*	7.59	8.65	5.72	6.79	8.83	7.82	6.69	6.93	6.95	6.70	6.93	6.81
щатски долари	6.30	5.79	10.34	7.25	5.35	7.53	8.01	10.28	7.82	6.01	5.21	4.80
Доходност на емисиите от ДЦК	3.61	2.55	2.58	3.84	2.99	2.54	2.54	2.58	2.61	2.63	2.63	2.86
<b>ДЪЛГОСРОЧНИ ЛИХВЕНИ ПРОЦЕНТИ</b> (среднопретеглени)												
Лихвени проценти по кредити <sup>2</sup>												
левове	13.58	13.69	13.76	14.30	13.62	14.43	13.08	13.92	13.21	12.82	12.92	12.85
евро*	10.58	11.33	11.18	9.45	10.83	10.43	10.10	9.85	9.72	9.96	9.85	8.65
щатски долари	12.60	13.04	12.36	9.06	12.25	12.76	11.04	9.49	14.82	9.88	7.54	9.45
Доходност на емисиите от ДЦК												
левове	5.85	5.63	-	5.93	6.22	5.53	5.42	5.13	5.15	5.77	-	4.87
евро		5.58	5.65	-	-	-	-	-	-	-	6.55	-

\* Позицията „евро“ включва еврото и всички валути, подразделения на еврото.

<sup>1</sup> Извършена е ревизия на динамичните редове от февруари 2000 г. във връзка с промяна в обхвата на лихвената статистика.

<sup>2</sup> Извършена е ревизия на данните за януари и февруари 2003 г. във връзка с промяна в обхвата на лихвената статистика.

Източник: БНБ.

**1.18. МЕСЕЧНИ ЛИХВЕНИ ПРОЦЕНТИ<sup>1</sup>**

	Номинални		Реални <sup>2</sup>	
	краткосрочни кредити	едномесечни депозити	краткосрочни кредити	едномесечни депозити
<b>2002</b>				
януари	0.80	0.21	-1.84	-2.42
февруари	0.78	0.20	-0.84	-1.41
март	0.77	0.17	-0.01	-0.61
април	0.81	0.23	0.92	0.34
май	0.77	0.22	2.90	2.34
юни	0.77	0.26	2.50	1.98
юли	0.82	0.27	0.71	0.16
август	0.79	0.23	1.46	0.90
септември	0.81	0.23	0.02	-0.56
октомври	0.70	0.25	-0.29	-0.73
ноември	0.72	0.23	0.56	0.07
декември	0.81	0.23	-0.42	-1.00
<b>2003</b>				
януари	0.71	0.24	0.06	-0.41
февруари	0.78	0.25	0.65	0.12
март	0.73	0.25	0.35	-0.12
април	0.70	0.24	0.41	-0.05
май	0.83	0.24	1.45	0.86
юни	0.81	0.24	3.04	2.46
юли	0.70	0.23	-0.18	-0.65
август	0.63	0.25	-0.12	-0.50
септември	0.78	0.22	-0.16	-0.72
октомври	0.65	0.22	-0.04	-0.47
ноември	0.74	0.23	-1.08	-1.58
декември	0.76	0.23	-1.00	-1.52

<sup>1</sup> По левовите кредити и депозити.

<sup>2</sup> Дефлирани с индекса на потребителските цени.

Източник: БНБ.

**1.19. ЛИХВЕН ДИФЕРЕНЦИАЛ МЕЖДУ ГОДИШНАТА ДОХОДНОСТ НА ТРИМЕСЕЧНИТЕ ДЦК И ТРИМЕСЕЧНИЯ ЛИБОР ЗА ЕВРОТО**

(%)

Дата	Доходност на ДЦК		Лихвен процент (евро) (If)	Лихвен диференциал <sup>2</sup>
	до падежа	ефективна <sup>1</sup> (I)		
2.I.2002	1.19	4.87	3.28	1.54
6.II.2002	1.12	4.62	3.35	1.23
6.III.2002	1.13	4.50	3.37	1.10
3.IV.2002	1.03	4.14	3.44	0.68
30.IV.2002	0.99	3.98	3.39	0.57
5.VI.2002	0.95	3.76	3.47	0.28
3.VII.2002	0.94	3.72	3.43	0.28
7.VIII.2002	0.97	3.84	3.34	0.49
4.IX.2002	0.95	3.80	3.33	0.46
2.X.2002	0.95	3.76	3.28	0.47
6.XI.2002	0.95	3.76	3.21	0.53
4.XII.2002	0.83	3.35	2.98	0.36
29.I.2003	0.62	2.52	2.81	-0.28
26.II.2003	0.62	2.54	2.54	0.00
26.III.2003	0.65	2.58	2.53	0.06
30.IV.2003	0.75	2.98	2.53	0.44
28.V.2003	0.76	2.99	2.29	0.69
25.VI.2003	0.64	2.54	2.14	0.40
30.VII.2003	0.64	2.54	2.12	0.41
27.VIII.2003	0.65	2.58	2.15	0.42
24.IX.2003	0.65	2.62	2.14	0.47
29.X.2003	0.66	2.63	2.15	0.46
26.XI.2003	0.66	2.63	2.15	0.46
23.XII.2003	0.72	2.86	2.14	0.71

<sup>1</sup> Изчислена на годишна база.

<sup>2</sup> Изчислен по формулата:

$$ID = \left[ \frac{(1 + I/100)}{(1 + If/100)} - 1 \right] \times 100$$

Източник: БНБ, Reuters.

**1.20. ЦЕНИ НА РЕГИСТРИРАНИТЕ СДЕЛКИ С ДЦК, ДЕНОМИНИРАНИ В ЩАТСКИ ДОЛАРИ, ЕМИТИРАНИ ПО РЕДА НА ЧЛ. 5 ОТ ЗУНК**

(ш. д.)

Дата	Цена		
	минимална	максимална	среднопотеглена
3.XI.2003	86.66	87.23	87.03
6.XI.2003	87.04	87.04	87.04
20.XI.2003	80.00	80.00	80.00
21.XI.2003	86.89	86.89	86.89
26.XI.2003	86.71	87.01	87.00
27.XI.2003	87.06	87.06	87.06
28.XI.2003	80.00	80.00	80.00
1.XII.2003	87.08	87.53	87.44
4.XII.2003	85.98	87.94	86.01
5.XII.2003	82.00	82.00	82.00

**Забележка:** Информацията се базира на регистрираните сделки в регистъра, воден в БНБ.

Източник: БНБ.



1.21. КОТИРОВКИ НА БЪЛГАРСКИТЕ БРЕЙДИ ОБЛИГАЦИИ

(щ. д. на 100 щ. д. номинал)

Дата	FLIRBs		IABs		DISCs	
	купува	продава	купува	продава	купува	продава
3.XI.2003	97.75	98.38	97.25	98.00	98.50	99.00
4.XI.2003	97.75	98.25	97.50	98.13	98.75	99.25
5.XI.2003	97.50	98.00	97.63	98.00	98.75	99.13
6.XI.2003	97.00	97.38	97.63	98.25	98.25	98.75
7.XI.2003	97.75	98.00	97.63	98.00	98.50	99.00
10.XI.2003	98.25	98.63	97.75	98.00	98.63	99.25
11.XI.2003	98.25	98.75	97.75	98.13	98.38	99.00
12.XI.2003	98.25	98.75	98.00	98.50	98.50	99.00
13.XI.2003	98.00	98.75	98.00	98.50	98.75	99.25
14.XI.2003	97.50	98.13	98.25	99.25	98.88	99.00
17.XI.2003	97.50	98.00	98.13	98.50	99.00	99.38
18.XI.2003	98.00	98.38	98.00	98.50	98.75	99.25
19.XI.2003	98.25	98.63	98.13	98.63	98.75	99.25
20.XI.2003	98.50	99.00	97.75	98.25	98.75	99.25
21.XI.2003	98.25	99.13	97.75	98.00	98.50	98.88
24.XI.2003	98.25	99.13	97.50	98.00	98.50	99.00
25.XI.2003	98.25	99.00	98.00	99.00	98.50	99.25
26.XI.2003	98.38	99.19	98.13	98.88	98.56	99.00
27.XI.2003	98.38	99.19	98.13	98.88	98.56	99.00
28.XI.2003	97.31	99.56	97.50	99.31	98.25	99.75
1.XII.2003	98.06	99.19	97.69	99.31	99.31	99.50
2.XII.2003	98.56	99.31	98.00	98.63	99.00	99.50
3.XII.2003	98.50	99.25	98.25	99.00	99.25	99.75
4.XII.2003	98.31	99.25	98.19	99.25	99.00	99.50
5.XII.2003	98.75	99.50	98.50	99.25	99.13	99.75
8.XII.2003	98.75	99.25	98.00	98.75	99.00	99.50
9.XII.2003	98.88	99.31	98.25	98.81	99.13	99.44
10.XII.2003	98.81	99.25	98.38	98.81	99.00	99.44
11.XII.2003	98.50	99.50	98.25	98.88	99.00	99.44
12.XII.2003	98.63	99.25	98.38	99.00	99.13	99.63
15.XII.2003	98.75	99.19	98.38	98.88	99.13	99.63
16.XII.2003	98.75	99.31	98.31	98.94	99.13	99.69
17.XII.2003	98.63	99.31	98.25	98.75	99.00	99.63
18.XII.2003	98.75	99.38	98.38	98.94	99.25	99.50
19.XII.2003	98.75	99.31	98.44	98.75	99.13	99.44
22.XII.2003	99.00	99.38	98.38	98.75	99.13	99.50
23.XII.2003	98.75	99.31	98.25	98.81	99.06	99.44
29.XII.2003	98.75	99.31	98.25	98.75	99.06	99.50
30.XII.2003	98.75	99.25	98.25	98.75	99.06	99.44
31.XII.2003	98.69	99.31	98.19	98.69	98.94	99.44

**FLIRBs** (Front-Loaded Interest Reduction Bonds) – облигации с първоначално намалени лихви.

**IABs** (Interest Arrears Bonds) – облигации за неплатени лихви.

**DISCs** (Discount Bonds) – облигации с отстъпка.

**Забележка:** Котировки при затваряне на борсите.

Източник: Reuters.

## 1.22. КОТИРОВКИ НА БЪЛГАРСКИТЕ ЕВРО ОБЛИГАЦИИ И ГЛОБАЛНИ ОБЛИГАЦИИ

Дата	Евро облигации (евро на 100 евро номинал)		Глобални облигации в евро (евро на 100 евро номинал)		Глобални облигации в щатски долари (щ. д. на 100 щ. д. номинал)	
	купува	продава	купува	продава	купува	продава
3.XI.2003	108.56	109.03	110.92	111.24	114.00	114.50
4.XI.2003	108.62	109.18	110.98	111.31	114.63	114.88
5.XI.2003	108.67	109.23	111.08	111.50	114.58	114.83
6.XI.2003	108.47	109.05	110.66	110.84	114.18	114.93
7.XI.2003	108.30	109.03	110.30	110.74	114.50	114.75
10.XI.2003	108.77	109.28	110.54	110.99	114.25	114.75
11.XI.2003	108.85	109.45	110.55	111.00	114.25	114.75
12.XI.2003	108.93	109.50	110.58	111.00	114.40	114.90
13.XI.2003	109.24	109.79	111.13	111.40	114.89	115.52
14.XI.2003	109.36	109.88	111.26	111.77	115.32	115.94
17.XI.2003	109.42	109.88	111.25	111.75	116.41	116.54
18.XI.2003	109.35	109.88	111.25	111.82	116.00	116.13
19.XI.2003	109.37	109.88	111.60	112.10	116.63	117.13
20.XI.2003	109.48	110.00	111.51	112.01	116.41	116.91
21.XI.2003	109.55	110.27	111.78	112.22	116.53	117.16
24.XI.2003	109.59	110.14	111.60	112.03	116.75	117.25
25.XI.2003	109.58	110.09	111.65	112.08	116.75	117.25
26.XI.2003	109.58	110.06	111.85	112.34	117.00	117.50
27.XI.2003	109.45	109.95	111.70	112.20	117.00	117.50
28.XI.2003	109.38	110.05	111.35	112.09	116.92	117.30
1.XII.2003	109.33	109.83	111.24	111.61	116.06	116.31
2.XII.2003	109.36	109.89	111.38	111.88	116.02	116.46
3.XII.2003	109.33	109.84	111.50	112.00	116.50	116.50
4.XII.2003	109.42	110.00	111.61	112.11	116.25	116.25
5.XII.2003	109.47	110.00	112.02	112.29	116.91	117.10
8.XII.2003	109.50	110.03	112.10	112.60	117.05	117.55
9.XII.2003	109.54	110.09	112.29	112.74	117.44	117.87
10.XII.2003	109.45	110.00	112.18	112.62	117.04	117.41
11.XII.2003	109.50	110.05	112.26	112.59	117.03	117.53
12.XII.2003	109.54	110.14	112.49	113.32	117.55	117.80
15.XII.2003	109.50	110.02	112.50	113.00	117.70	117.95
16.XII.2003	109.58	110.10	112.74	113.24	118.06	118.44
17.XII.2003	109.49	110.04	112.88	113.38	117.85	118.23
18.XII.2003	109.55	110.11	112.90	113.40	118.46	118.84
19.XII.2003	109.59	110.20	113.41	113.84	118.63	119.06
22.XII.2003	109.58	110.20	113.50	114.00	118.56	119.06
23.XII.2003	109.58	110.20	113.50	114.00	118.55	119.05
29.XII.2003	109.65	110.15	113.50	114.00	118.56	119.06
30.XII.2003	109.58	110.18	113.44	113.75	118.63	119.06
31.XII.2003	109.58	110.18	113.44	113.75	118.50	119.06

**Забележка:** Осреднени котировки по методология на ISMA (International Securities Market Association).

Източник: Reuters.

## 2.1. ПЛАТЕЖЕН БАЛАНС

2.1.1А. ПЛАТЕЖЕН БАЛАНС ЗА 2003 г. В ЩАТСКИ ДОЛАРИ\*

	I	II	III	I грим.	IV	V	VI	II грим.	VII	VIII	IX	III грим.	X	XI	I - XI
<b>А. Текуща сметка<sup>1</sup></b>	<b>-165.9</b>	<b>-156.0</b>	<b>-94.5</b>	<b>-416.4</b>	<b>-388.7</b>	<b>-224.4</b>	<b>22.7</b>	<b>-590.4</b>	<b>26.5</b>	<b>147.0</b>	<b>-3.0</b>	<b>170.6</b>	<b>-210.5</b>	<b>-308.9</b>	<b>-1355.6</b>
Стоки: кредит (FOB)	544.2	538.7	642.9	1725.7	570.4	568.0	656.8	1795.2	717.6	618.1	651.7	1987.4	676.9	633.7	6819.0
Стоки: дебит (FOB)	-615.3	-660.0	-760.4	-2035.8	-837.4	-855.3	-816.2	-2508.9	-925.0	-775.2	-800.1	-2500.3	-926.4	-956.3	-8927.7
<i>Търговски баланс<sup>2</sup></i>	<i>-71.1</i>	<i>-121.4</i>	<i>-117.6</i>	<i>-310.0</i>	<i>-267.1</i>	<i>-287.3</i>	<i>-159.3</i>	<i>-713.7</i>	<i>-207.4</i>	<i>-157.1</i>	<i>-148.4</i>	<i>-512.9</i>	<i>-249.5</i>	<i>-322.5</i>	<i>-2108.7</i>
Услуги: кредит	147.0	138.8	159.9	445.7	160.1	239.8	379.1	779.0	472.2	481.8	355.1	1309.2	209.4	163.4	2906.7
Транспорт <sup>3</sup>	53.7	51.7	59.9	165.3	51.2	72.3	101.8	225.2	126.3	123.7	95.8	345.8	68.9	60.1	865.4
Туризм <sup>4</sup>	56.8	54.1	61.4	172.3	51.7	128.2	221.8	401.7	302.2	309.0	200.4	811.6	87.7	64.5	1537.8
Други услуги	36.5	33.0	38.5	108.1	57.2	39.3	55.5	152.0	43.8	49.1	58.9	151.8	52.8	38.8	503.5
Услуги: дебит	-168.5	-152.8	-184.1	-505.4	-195.1	-210.4	-219.5	-624.9	-241.5	-244.5	-231.5	-717.4	-231.0	-209.3	-2288.0
Транспорт <sup>3</sup>	-71.1	-70.6	-82.7	-224.4	-89.0	-96.3	-95.2	-280.6	-108.4	-104.2	-103.7	-316.2	-106.3	-103.4	-1030.9
Туризм <sup>4</sup>	-49.7	-39.8	-47.1	-136.6	-46.2	-57.2	-62.3	-165.7	-72.8	-91.1	-85.3	-249.2	-67.7	-54.4	-673.6
Други услуги	-47.7	-42.4	-54.3	-144.4	-59.8	-56.9	-62.0	-178.6	-60.3	-49.2	-42.5	-152.0	-57.0	-51.4	-583.5
<i>Услуги, нето</i>	<i>-21.5</i>	<i>-14.0</i>	<i>-24.2</i>	<i>-59.7</i>	<i>-35.0</i>	<i>29.4</i>	<i>159.7</i>	<i>154.1</i>	<i>230.8</i>	<i>237.4</i>	<i>123.6</i>	<i>591.7</i>	<i>-21.6</i>	<i>-45.9</i>	<i>618.6</i>
<i>Стоки и нефакторни услуги, нето</i>	<i>-92.7</i>	<i>-135.3</i>	<i>-141.8</i>	<i>-369.8</i>	<i>-302.0</i>	<i>-257.9</i>	<i>0.3</i>	<i>-559.6</i>	<i>23.4</i>	<i>80.2</i>	<i>-24.8</i>	<i>78.8</i>	<i>-271.1</i>	<i>-368.4</i>	<i>-1490.0</i>
Доход: кредит	40.2	19.7	22.7	82.5	22.3	32.7	22.2	77.2	41.6	21.5	25.1	88.1	24.5	25.6	297.9
Доход: дебит	-154.7	-68.2	-43.6	-266.5	-155.9	-44.4	-50.0	-250.3	-103.2	-26.4	-63.8	-193.4	-13.6	-13.3	-737.2
<i>Доход, нето</i>	<i>-114.6</i>	<i>-48.5</i>	<i>-20.9</i>	<i>-184.0</i>	<i>-133.6</i>	<i>-11.7</i>	<i>-27.9</i>	<i>-173.2</i>	<i>-61.7</i>	<i>-4.9</i>	<i>-38.8</i>	<i>-105.3</i>	<i>10.9</i>	<i>12.4</i>	<i>-439.2</i>
<i>Стоки, нефакторни услуги и доход, нето</i>	<i>-207.2</i>	<i>-183.9</i>	<i>-162.7</i>	<i>-553.8</i>	<i>-435.6</i>	<i>-269.6</i>	<i>-27.6</i>	<i>-732.8</i>	<i>-38.3</i>	<i>75.3</i>	<i>-63.5</i>	<i>-26.5</i>	<i>-260.2</i>	<i>-356.0</i>	<i>-1929.3</i>
<i>Текущи трансфери, нето<sup>5</sup></i>	<i>41.3</i>	<i>27.8</i>	<i>68.2</i>	<i>137.3</i>	<i>47.0</i>	<i>45.2</i>	<i>50.2</i>	<i>142.4</i>	<i>64.8</i>	<i>71.7</i>	<i>60.6</i>	<i>197.1</i>	<i>49.7</i>	<i>47.1</i>	<i>573.6</i>
Текущи трансфери, кредит	54.3	38.6	78.3	171.2	69.5	53.7	61.4	184.6	78.7	83.1	76.1	237.9	70.7	58.6	722.9
Текущи трансфери, дебит	-13.0	-10.7	-10.1	-33.8	-22.6	-8.5	-11.2	-42.3	-13.8	-11.3	-15.6	-40.8	-20.9	-11.5	-149.3
<b>Б. Капиталова сметка<sup>1,6</sup></b>	<b>0.0</b>	<b>0.0</b>	<b>0.0</b>	<b>0.0</b>	<b>0.0</b>	<b>0.0</b>	<b>0.0</b>	<b>0.0</b>	<b>0.0</b>	<b>-0.1</b>	<b>-0.1</b>	<b>-0.2</b>	<b>0.0</b>	<b>0.0</b>	<b>-0.2</b>
Капиталови трансфери, нето	0.0	0.0	0.0	0.0	0.0	0.0	0.0	0.0	0.0	-0.1	-0.1	-0.2	0.0	0.0	-0.2
<i>Общо за групи А и Б</i>	<i>-165.9</i>	<i>-156.0</i>	<i>-94.5</i>	<i>-416.4</i>	<i>-388.7</i>	<i>-224.4</i>	<i>22.7</i>	<i>-590.4</i>	<i>26.5</i>	<i>146.9</i>	<i>-3.1</i>	<i>170.4</i>	<i>-210.5</i>	<i>-308.9</i>	<i>-1355.9</i>
<b>В. Финансова сметка<sup>1,6</sup></b>	<b>-30.2</b>	<b>80.6</b>	<b>128.8</b>	<b>179.2</b>	<b>523.5</b>	<b>220.6</b>	<b>116.0</b>	<b>860.0</b>	<b>-83.1</b>	<b>34.7</b>	<b>40.2</b>	<b>-8.1</b>	<b>485.2</b>	<b>276.5</b>	<b>1792.8</b>
Преки инвестиции в чужбина	-0.5	-0.4	-1.6	-2.6	-2.6	0.7	-2.2	-4.1	-1.9	-4.8	-2.0	-8.7	-2.9	-0.5	-18.8
Преки инвестиции в България <sup>7,8</sup>	65.6	64.9	135.7	266.2	134.3	186.3	100.9	421.5	137.5	56.0	45.5	239.1	347.5	44.8	1319.1

(продължава)

(млн. щ. л.)

	I	II	III	I трим.	IV	V	VI	II трим.	VII	VIII	IX	III трим.	X	XI	I - XI
Портфейлни инвестиции – активи	13.0	10.0	-19.9	3.0	10.5	86.5	-36.6	60.4	-87.2	-55.3	28.2	-114.3	-36.7	24.7	-62.9
Акции	4.1	-1.3	-1.4	1.4	-1.6	-0.2	-0.1	-1.9	-0.6	-0.1	-0.1	-0.9	-1.7	-0.2	-3.3
Облигации	8.9	11.3	-18.6	1.6	12.1	86.7	-36.5	62.3	-86.6	-55.1	28.3	-113.4	-35.0	24.9	-59.6
Портфейлни инвестиции – пасиви	-32.0	-3.3	-29.8	-65.2	0.4	30.2	-1.4	29.2	-87.9	-16.1	10.2	-93.8	-14.8	5.6	-139.0
Акции	8.2	0.2	-2.1	6.3	-1.5	-0.8	0.7	-1.6	-20.5	1.5	-0.2	-19.2	-3.8	-6.5	-24.8
Облигации	-40.2	-3.6	-27.7	-71.5	1.9	31.0	-2.1	30.8	-67.4	-17.6	10.4	-74.5	-11.0	12.1	-114.2
Други инвестиции – активи <sup>9</sup>	-15.1	34.7	-60.0	-40.5	256.7	-140.0	-36.4	80.2	-47.2	96.4	-141.6	-92.4	163.5	88.9	199.8
Търговски кредити, нето	0.0	0.0	0.0	0.0	0.0	0.0	0.0	0.0	0.0	0.0	0.0	0.0	0.0	0.0	0.0
Заеми	-0.4	1.2	-1.2	-0.3	-5.3	-1.1	0.2	-6.3	-0.1	-5.0	0.3	-4.8	7.2	-0.8	-5.0
Търговски банки	-1.3	0.9	-1.1	-1.5	-5.3	-0.7	0.5	-5.5	-0.6	-5.4	0.4	-5.7	8.5	-0.8	-4.9
Други сектори	0.9	0.3	-0.1	1.1	0.0	-0.5	-0.4	-0.8	0.5	0.4	-0.1	0.8	-1.3	0.0	-0.2
Валута и депозити	12.8	36.7	-81.4	-31.9	262.7	-139.4	-37.6	85.8	-33.6	102.4	-150.2	-81.4	154.2	89.0	215.7
Търговски банки	12.7	22.1	-76.7	-41.9	291.1	-124.0	3.4	170.6	-32.2	108.0	-146.4	-70.7	158.1	106.0	322.1
Други сектори <sup>10</sup>	0.1	14.6	-4.7	10.0	-28.4	-15.4	-41.0	-84.8	-1.3	-5.6	-3.8	-10.7	-3.8	-17.0	-106.3
Други активи	-27.5	-3.3	22.5	-8.3	-0.7	0.5	1.0	0.8	-13.5	-1.0	8.4	-6.2	2.0	0.7	-10.9
Други инвестиции – пасиви	-61.1	-25.1	104.4	18.2	124.1	57.0	91.7	272.8	3.5	-41.5	99.9	62.0	28.6	113.0	494.6
Търговски кредити, нето <sup>11</sup>	15.5	15.5	15.5	46.4	-14.3	-14.3	-14.3	-42.9	10.4	-4.4	-0.1	5.9	-9.2	19.7	19.9
Заеми	9.5	-44.8	16.5	-18.8	110.4	17.5	0.4	128.3	12.4	-22.8	-17.3	-27.6	6.5	47.8	136.1
Държавно управление	3.6	-32.9	-24.0	-53.3	14.6	-0.5	-5.8	8.3	1.7	-59.8	-25.4	-83.5	4.6	15.9	-108.0
Търговски банки	3.0	-17.5	0.1	-14.4	5.2	13.9	-12.9	6.2	5.6	8.4	14.3	28.3	3.8	-0.5	23.5
Други сектори <sup>8</sup>	2.9	5.6	40.4	48.8	90.7	4.1	19.1	113.9	5.1	28.6	-6.2	27.5	-2.0	32.4	220.7
Депозити на нерезиденти	-50.7	0.6	49.8	-0.3	11.9	34.7	37.2	83.8	-21.5	-15.7	98.4	61.2	42.6	37.5	224.7
Други пасиви	-35.3	3.6	22.7	-9.0	16.1	19.1	68.4	103.5	2.3	1.3	18.8	22.4	-11.2	8.0	113.8
<i>Общо за групи А, Б и В</i>	<i>-196.1</i>	<i>-75.4</i>	<i>34.3</i>	<i>-237.2</i>	<i>134.8</i>	<i>-3.8</i>	<i>138.6</i>	<i>269.6</i>	<i>-56.6</i>	<i>181.6</i>	<i>37.2</i>	<i>162.2</i>	<i>274.7</i>	<i>-32.4</i>	<i>436.9</i>
<b>Г. Грешки и пропуски</b>	<b>-103.7</b>	<b>120.5</b>	<b>48.0</b>	<b>64.8</b>	<b>40.3</b>	<b>108.7</b>	<b>-70.8</b>	<b>78.2</b>	<b>54.9</b>	<b>-62.1</b>	<b>37.5</b>	<b>30.3</b>	<b>56.3</b>	<b>140.9</b>	<b>370.6</b>
<b>ОБЩ БАЛАНС (групи А, Б, В и Г)</b>	<b>-299.8</b>	<b>45.1</b>	<b>82.3</b>	<b>-172.4</b>	<b>175.1</b>	<b>104.9</b>	<b>67.8</b>	<b>347.9</b>	<b>-1.6</b>	<b>119.5</b>	<b>74.7</b>	<b>192.5</b>	<b>331.1</b>	<b>108.4</b>	<b>807.5</b>
<b>Д. Резерви и друго финансиране</b>	<b>299.8</b>	<b>-45.1</b>	<b>-82.3</b>	<b>172.4</b>	<b>-175.1</b>	<b>-104.9</b>	<b>-67.8</b>	<b>-347.9</b>	<b>1.6</b>	<b>-119.5</b>	<b>-74.7</b>	<b>-192.5</b>	<b>-331.1</b>	<b>-108.4</b>	<b>-807.5</b>
Валутни резерви на БНБ <sup>12</sup>	299.8	-59.4	-76.4	164.0	-361.4	-77.0	-67.8	-506.2	-34.7	-149.5	-68.6	-252.8	-317.2	-102.2	-1014.3
Ползвани кредити от МВФ, нето	0.0	14.3	-6.0	8.4	22.3	-28.0	0.0	-5.6	36.4	30.0	-6.1	60.2	-13.9	-6.2	42.9
Извънредно финансиране, нето <sup>13</sup>	0.0	0.0	0.0	0.0	164.0	0.0	0.0	164.0	0.0	0.0	0.0	0.0	0.0	0.0	164.0

\* Аналитично представяне на платежния баланс в съответствие с петото издание на „Ръководство по платежен баланс“ на МВФ.

<sup>1</sup> Данните са предварителни.

<sup>2</sup> Данни от митнически декларации, получени от дирекция „Информационно-изчислителен център“ към „Информационно обслужване“ АД, обработени от БНБ по дата на оформяне на митническата декларация и допълнени с информация от НСИ. Предварителни данни към 18 декември 2003 г.

<sup>3</sup> Оценка на БНБ.

<sup>4</sup> Данни на МВР за броя и структурата на туристите по цел на пътуване и оценка на Министерството на икономиката и БНБ.

<sup>5</sup> Включително данни от Агенцията за чуждестранна помощ и Българския червен кръст.

<sup>6</sup> Отрицателният знак (-) показва изтичане на капитал (нарастване на активи или намаляване на пасиви).

<sup>7</sup> Данни от фирми с чуждестранно участие, Агенцията за приватизация, НСИ, Централния депозитар, търговските банки и др. В статията *Прехи инвестиции в България* са включени и инвестициите на чуждестранни лица в недвижими имоти.

<sup>8</sup> На базата на получените в БНБ отчети за задълженията по финансови кредити на местни лица към чужбина.

<sup>9</sup> С изключение на платежния баланс за януари 2003 г. отпадна подкатегория *Други валутни депозити*, която включваше изменението на валутните депозити на домакинствата при местни банки. Изключването на тази подкатегория от табелата на платежния баланс наложи ревизи в данните, считано от 1997 г.

<sup>10</sup> Данните са на БНБ и подлежат на ревизии.

<sup>11</sup> Включени са външните задължения на страната по търговски кредити (получени аванси и задължения към доставчици).

<sup>12</sup> Не се включват изменението на валутните резерви на БНБ, дължащи се на курсови разлики. Отрицателният знак (-) показва увеличение на валутните резерви, а положителният (+) – намаление.

<sup>13</sup> Включва заеми, отпуснати в подкрепа на платежния баланс (вкл. от Европейския съюз, Световната банка и др.).

Валутни резерви на БНБ,

дължащи се и на курсови разлики

121.8 -45.9 -121.3 -45.4 -462.7 -376.0 108.9 -729.8 14.3 32.7 -412.2 -365.2 -300.7 -300.7 -1441.1

	I	II	III	IV	V	VI	II-трим.	VII	VIII	IX	III-трим.	X	XI	I – XI	
<b>А. Текуща сметка<sup>1</sup></b>	<b>-311.3</b>	<b>-284.3</b>	<b>-173.7</b>	<b>-769.4</b>	<b>-713.7</b>	<b>-407.3</b>	<b>52.4</b>	<b>-1068.6</b>	<b>50.8</b>	<b>268.3</b>	<b>-9.4</b>	<b>309.7</b>	<b>-372.7</b>	<b>-518.5</b>	<b>-2419.5</b>
Стоки: кредит (FOB)	1038.5	982.9	1172.6	3194.0	1054.9	1002.2	1099.1	3156.2	1217.2	1061.3	1146.9	3425.4	1179.2	1059.9	12014.7
Стоки: дебит (FOB)	-1172.7	-1204.0	-1387.2	-3764.0	-1547.8	-1511.4	-1365.8	-4424.9	-1570.2	-1330.6	-1408.2	-4309.1	-1613.8	-1599.3	-15711.1
<i>Търговски баланс<sup>2</sup></i>	<i>-134.2</i>	<i>-221.2</i>	<i>-214.6</i>	<i>-570.0</i>	<i>-492.9</i>	<i>-509.2</i>	<i>-266.7</i>	<i>-1268.7</i>	<i>-353.0</i>	<i>-269.3</i>	<i>-261.3</i>	<i>-883.6</i>	<i>-434.6</i>	<i>-539.4</i>	<i>-3696.4</i>
Услуги: кредит	271.8	252.2	290.0	814.1	288.8	405.3	636.5	1330.6	811.5	845.8	619.1	2276.3	353.0	272.3	5046.2
Транспорт <sup>3</sup>	100.7	94.2	108.9	303.7	93.6	124.0	170.6	388.2	216.4	216.1	167.6	600.1	117.7	100.5	1510.2
Туризм <sup>4</sup>	104.5	98.2	111.2	313.9	93.2	215.9	372.0	681.1	519.8	542.8	349.8	1412.3	146.8	107.7	2661.7
Други услуги	66.6	59.9	70.0	196.5	101.9	65.5	93.9	261.3	75.3	87.0	101.7	264.0	88.5	64.1	874.4
Услуги: дебит	-312.8	-278.6	-333.9	-925.2	-353.3	-359.4	-368.7	-1081.4	-413.3	-427.5	-403.9	-1244.7	-392.3	-349.0	-3992.7
Транспорт <sup>3</sup>	-134.4	-128.7	-150.6	-413.7	-163.8	-168.3	-159.5	-491.6	-184.6	-180.3	-181.9	-546.8	-183.4	-172.9	-1808.3
Туризм <sup>4</sup>	-91.6	-72.2	-85.2	-248.9	-83.3	-96.3	-104.4	-284.0	-125.2	-160.1	-148.9	-434.2	-113.3	-90.9	-1171.3
Други услуги	-86.8	-77.7	-98.1	-262.6	-106.2	-94.8	-104.8	-305.8	-103.5	-87.1	-73.2	-263.8	-95.7	-85.2	-1013.1
<i>Услуги, нето</i>	<i>-41.0</i>	<i>-26.3</i>	<i>-43.9</i>	<i>-111.2</i>	<i>-64.6</i>	<i>45.9</i>	<i>267.9</i>	<i>249.1</i>	<i>398.2</i>	<i>418.3</i>	<i>215.1</i>	<i>1031.6</i>	<i>-39.4</i>	<i>-76.7</i>	<i>1053.6</i>
<i>Стоки и нефакторни услуги, нето</i>	<i>-175.2</i>	<i>-247.5</i>	<i>-238.5</i>	<i>-681.2</i>	<i>-557.5</i>	<i>-463.3</i>	<i>1.2</i>	<i>-1019.6</i>	<i>45.1</i>	<i>149.0</i>	<i>-46.2</i>	<i>148.0</i>	<i>-473.9</i>	<i>-616.1</i>	<i>-2642.8</i>
Доход: кредит	73.9	35.7	41.0	150.6	40.1	55.3	37.3	132.7	71.5	37.8	43.4	152.7	41.1	42.6	519.7
Доход: дебит	-285.0	-123.8	-78.9	-487.6	-279.5	-74.7	-84.0	-438.2	-177.5	-46.4	-109.3	-333.2	-22.8	-22.1	-1303.9
<i>Доход, нето</i>	<i>-211.0</i>	<i>-88.1</i>	<i>-37.9</i>	<i>-337.0</i>	<i>-239.4</i>	<i>-19.4</i>	<i>-46.7</i>	<i>-305.4</i>	<i>-106.0</i>	<i>-8.6</i>	<i>-65.9</i>	<i>-180.5</i>	<i>18.3</i>	<i>20.5</i>	<i>-784.2</i>
<i>Стоки, нефакторни услуги и доход, нето</i>	<i>-386.2</i>	<i>-335.6</i>	<i>-296.4</i>	<i>-1018.2</i>	<i>-796.9</i>	<i>-482.7</i>	<i>-45.5</i>	<i>-1325.0</i>	<i>-60.9</i>	<i>140.4</i>	<i>-112.1</i>	<i>-32.6</i>	<i>-455.7</i>	<i>-595.6</i>	<i>-3427.0</i>
<i>Текущи трансфери, нето<sup>5</sup></i>	<i>74.9</i>	<i>51.3</i>	<i>122.6</i>	<i>248.8</i>	<i>83.1</i>	<i>75.4</i>	<i>97.8</i>	<i>256.4</i>	<i>111.6</i>	<i>127.9</i>	<i>102.7</i>	<i>342.3</i>	<i>82.9</i>	<i>77.1</i>	<i>1007.5</i>
Текущи трансфери, кредит	98.7	70.1	140.7	309.5	123.1	89.6	116.8	329.4	135.4	147.9	129.3	412.6	118.7	96.0	1266.4
Текущи трансфери, дебит	-23.8	-18.7	-18.1	-60.7	-39.9	-14.1	-19.0	-73.1	-23.8	-20.0	-26.6	-70.4	-35.8	-18.9	-258.9
<b>Б. Капиталова сметка<sup>1,6</sup></b>	<b>0.0</b>	<b>0.0</b>	<b>0.0</b>	<b>0.0</b>	<b>0.0</b>	<b>0.0</b>	<b>0.0</b>	<b>0.0</b>	<b>0.0</b>	<b>-0.2</b>	<b>-0.2</b>	<b>-0.3</b>	<b>-0.1</b>	<b>0.0</b>	<b>-0.4</b>
Капиталови трансфери, нето	0.0	0.0	0.0	0.0	0.0	0.0	0.0	0.0	0.0	-0.2	-0.2	-0.3	-0.1	0.0	-0.4
<i>Общо за групи А и Б</i>	<i>-311.3</i>	<i>-284.3</i>	<i>-173.7</i>	<i>-769.4</i>	<i>-713.7</i>	<i>-407.3</i>	<i>52.4</i>	<i>-1068.6</i>	<i>50.7</i>	<i>268.1</i>	<i>-9.5</i>	<i>309.3</i>	<i>-372.8</i>	<i>-518.5</i>	<i>-2420.0</i>
<b>В. Финансова сметка<sup>1,6</sup></b>	<b>-71.5</b>	<b>147.3</b>	<b>229.8</b>	<b>305.6</b>	<b>936.8</b>	<b>352.5</b>	<b>188.3</b>	<b>1477.5</b>	<b>-141.7</b>	<b>64.3</b>	<b>63.4</b>	<b>-14.0</b>	<b>812.2</b>	<b>458.1</b>	<b>3039.3</b>
Преки инвестиции в чужбина	-1.0	-0.7	-3.0	-4.7	-4.6	1.1	-3.7	-7.2	-3.2	-8.6	-3.3	-15.2	-4.9	-0.8	-32.8
Преки инвестиции в България <sup>7,8</sup>	120.8	117.8	245.7	484.3	241.9	313.6	169.3	724.8	236.6	98.4	79.5	414.4	581.5	74.4	2279.5
Портофейлни инвестиции – активи	24.9	18.0	-35.8	7.1	19.5	147.1	-62.3	104.2	-150.2	-98.1	51.1	-197.3	-61.4	41.6	-105.7
Акции	8.2	-2.5	-2.3	3.4	-2.5	0.6	-0.8	-2.7	-1.2	-0.8	0.8	-1.2	-2.8	-0.3	-3.6
Облигации	16.7	20.5	-33.5	3.7	22.0	146.4	-61.5	106.9	-149.0	-97.3	50.2	-196.1	-58.6	41.9	-102.1
Портофейлни инвестиции – пасиви	-59.4	-6.1	-54.0	-119.5	0.8	50.9	-2.1	49.6	-151.2	-28.2	17.8	-161.6	-24.7	9.3	-246.9
Акции	15.1	0.4	-3.9	11.7	-2.7	-1.3	1.2	-2.8	-35.3	2.7	-0.4	-33.0	-6.3	-10.9	-41.4
Облигации	-74.5	-6.5	-50.1	-131.2	3.5	52.2	-3.3	52.4	-115.9	-30.9	18.2	-128.6	-18.4	20.2	-205.6

(продължава)

(млн. лв.)

	I	II	III	I трим.	IV	V	VI	II трим.	VII	VIII	IX	III трим.	X	XI	I - XI
Други инвестиции – активи <sup>9</sup>	-27.3	62.8	-108.2	-72.7	463.9	-233.1	-72.1	158.7	-81.7	166.8	-242.8	-157.6	273.4	150.3	352.1
Търговски кредити, нето	0.0	0.0	0.0	0.0	0.0	0.0	0.0	0.0	0.0	0.0	0.0	0.0	0.0	0.0	0.0
Заеми	-0.7	2.2	-2.1	-0.6	-9.4	-1.9	0.3	-11.0	-0.1	-9.0	0.5	-8.6	12.1	-1.3	-9.3
Търговски банки	-2.4	1.6	-1.9	-2.6	-9.4	-1.1	0.9	-9.6	-1.0	-9.8	0.6	-10.1	14.3	-1.2	-9.3
Други сектори	1.7	0.6	-0.2	2.0	0.0	-0.8	-0.6	-1.4	0.8	0.8	-0.1	1.5	-2.1	0.0	-0.1
Валута и депозити	23.5	66.6	-147.2	-57.1	473.8	-234.0	-63.1	176.7	-57.7	179.8	-261.6	-139.6	258.0	149.0	387.0
Търговски банки	23.3	40.2	-138.8	-75.3	525.0	-208.7	5.8	322.1	-55.4	189.6	-255.6	-121.4	264.5	177.2	567.0
Други сектори <sup>10</sup>	0.2	26.4	-8.3	18.2	-51.2	-25.3	-68.8	-145.4	-2.3	-9.9	-6.0	-18.2	-6.5	-28.2	-180.0
Други активи	-50.1	-6.0	41.1	-15.0	2.8	2.8	-7.0	-7.0	-23.8	-4.0	18.4	-9.5	3.3	2.6	-25.6
Други инвестиции – пасиви	-129.6	-44.5	185.1	11.0	215.2	73.0	159.3	447.4	8.0	-65.9	161.1	103.3	48.3	183.2	793.2
Търговски кредити, нето <sup>11</sup>	28.5	28.1	28.0	84.5	-25.8	-24.1	-24.0	-73.8	17.9	-7.6	-0.2	10.0	-15.4	33.0	38.3
Заеми	17.6	-81.4	29.9	-33.9	199.0	29.2	0.1	228.3	21.3	-40.0	-30.1	-48.7	10.8	80.0	236.5
Държавно управление	6.6	-59.7	-43.5	-96.5	26.3	-0.9	-9.7	15.7	2.9	-105.0	-44.3	-146.4	7.7	26.6	-193.0
Търговски банки	5.7	-31.9	0.3	-25.9	9.2	23.1	-22.1	10.1	9.6	14.8	25.0	49.4	6.4	-0.7	39.4
Други сектори <sup>8</sup>	5.3	10.1	73.1	88.5	163.6	6.9	32.0	202.5	8.8	50.2	-10.8	48.3	-3.3	54.2	390.1
Депозити на нерезидентни	-93.4	1.1	90.1	-2.2	21.4	58.4	62.4	142.2	-37.0	-27.5	171.8	107.3	71.2	62.7	381.2
Други пасиви	-82.3	7.7	37.1	-37.4	20.6	9.5	120.7	150.7	5.8	9.3	19.6	34.7	-18.3	7.5	137.2
Общо за групи А, Б и В	-382.9	-137.0	56.1	-463.8	223.0	-54.8	240.6	408.9	-91.0	332.4	53.9	295.3	439.3	-60.4	619.3
<b>Г. Грешки и пропуски</b>	<b>-169.3</b>	<b>218.8</b>	<b>92.9</b>	<b>142.5</b>	<b>92.7</b>	<b>231.0</b>	<b>-126.9</b>	<b>196.8</b>	<b>88.1</b>	<b>-126.7</b>	<b>76.5</b>	<b>37.9</b>	<b>114.5</b>	<b>241.7</b>	<b>733.4</b>
<b>ОБЩ БАЛАНС (групи А, Б, В и Г)</b>	<b>-552.1</b>	<b>81.8</b>	<b>149.0</b>	<b>-321.3</b>	<b>315.7</b>	<b>176.2</b>	<b>113.8</b>	<b>605.7</b>	<b>-2.8</b>	<b>205.7</b>	<b>130.3</b>	<b>333.2</b>	<b>553.8</b>	<b>181.3</b>	<b>1352.7</b>
<b>Д. Резерви и друго финансиране</b>	<b>552.1</b>	<b>-81.8</b>	<b>-149.0</b>	<b>321.3</b>	<b>-315.7</b>	<b>-176.2</b>	<b>-113.8</b>	<b>-605.7</b>	<b>2.8</b>	<b>-205.7</b>	<b>-130.3</b>	<b>-333.2</b>	<b>-553.8</b>	<b>-181.3</b>	<b>-1352.7</b>
Валутни резерви на БНБ <sup>12</sup>	552.1	-107.8	-138.2	306.1	-651.7	-129.2	-113.8	-894.6	-59.7	-258.4	-119.7	-437.8	-530.6	-170.9	-1727.8
Ползвани кредити от МВФ, нето	0.0	26.0	-10.8	15.2	40.3	-47.1	0.0	-6.8	62.5	52.6	-10.6	104.6	-23.2	-10.4	79.3
Извънредно финансиране, нето <sup>13</sup>	0.0	0.0	0.0	0.0	295.7	0.0	295.7	0.0	0.0	0.0	0.0	0.0	0.0	0.0	295.7

\* Аналитично представяне на платежния баланс в съответствие с петото издание на „Ръководство по платежен баланс“ на МВФ.

<sup>1</sup> Данните са предварителни.

<sup>2</sup> Данни от митнически декларации, получени от дирекция „Информационно-изчислителен център“ към „Информационно обслужване“ АД, обработени от БНБ по дата на оформяне на митническата декларация и допълнени с информация от НСИ. Данните са съгласувани с НСИ. Предварителни данни към 18 декември 2003 г.

<sup>3</sup> Оценка на БНБ.

<sup>4</sup> Данни на МВР за брой и структурата на туристите по цел на пътуване и оценка на Министерството на икономиката и БНБ.

<sup>5</sup> Включително данни от Агенцията за чуждестранна помощ и Българския червен кръст.

<sup>6</sup> Ориентирателният знак (-) показва изтичане на капитал (нарастване на активи или намаляване на пасиви).

<sup>7</sup> Данни от фирми с чуждестранно участие, Агенцията за приватизация, НСИ, Централния депозитар, търговските банки и др. В статията *Преки инвестиции в България* са включени и инвестициите на чуждестранни лица в недвижими имоти.

<sup>8</sup> На базата на получените в БНБ отчети за задълженията по финансови кредити на местни лица към чужбина.

<sup>9</sup> С изключение на платежния баланс за януари 2003 г. отпадна подстатия *Други валутни депозити*, която включваше изменението на валутните депозити на домакинствата при местни банки. Изключването на тази подстатия от таблицата на платежния баланс наложи ревизии в данните, считано от 1997 г.

<sup>10</sup> Данните са на БНБ и подлежат на ревизии.

<sup>11</sup> Включени са външните задължения на страната по търговски кредити (получени аванс и задължения към доставчици).

<sup>12</sup> Не се включват измененията на валутните резерви на БНБ, дължащи се на курсови разлики. Ориентирателният знак (-) показва увеличение на валутните резерви, а положителният (+) – намаляване.

<sup>13</sup> Включва заеми, отпуснати в подкрепа на платежния баланс (вкл. от Европейския съюз, Световната банка и др.).

2.1.1В. ПЛАТЕЖЕН БАЛАНС ЗА 2003 Г. В ЕВРО\*

	I	II	III	I трим.	IV	V	VI	II трим.	VII	VIII	IX	III трим.	X	XI	I - XI
<b>А. Текуща сметка<sup>1</sup></b>	<b>-159.2</b>	<b>-145.4</b>	<b>-88.8</b>	<b>-393.4</b>	<b>-364.9</b>	<b>-208.2</b>	<b>26.8</b>	<b>-546.4</b>	<b>26.0</b>	<b>137.2</b>	<b>-4.8</b>	<b>158.3</b>	<b>-190.6</b>	<b>-265.1</b>	<b>-1237.1</b>
Стоки: кредит (FOB)	531.0	502.5	599.5	1633.0	539.4	512.4	562.0	1613.7	622.3	542.6	586.4	1751.4	602.9	541.9	6143.0
Стоки: дебит (FOB)	-599.6	-615.6	-709.3	-1924.5	-791.4	-772.7	-698.3	-2262.4	-802.8	-680.3	-720.0	-2203.2	-825.1	-817.7	-8033.0
<i>Търговски баланс<sup>2</sup></i>	<i>-68.6</i>	<i>-113.1</i>	<i>-109.7</i>	<i>-291.4</i>	<i>-252.0</i>	<i>-260.3</i>	<i>-136.3</i>	<i>-648.7</i>	<i>-180.5</i>	<i>-137.7</i>	<i>-133.6</i>	<i>-451.8</i>	<i>-222.2</i>	<i>-275.8</i>	<i>-1889.9</i>
Услуги: кредит	139.0	129.0	148.3	416.2	147.6	207.2	325.5	680.3	414.9	432.4	316.5	1163.9	180.5	139.2	2580.1
Транспорт <sup>3</sup>	51.5	48.1	55.7	155.3	47.9	63.4	87.2	198.5	110.7	110.5	85.7	306.8	60.2	51.4	772.1
Туризм <sup>4</sup>	53.4	50.2	56.8	160.5	47.7	110.4	190.2	348.2	265.8	277.5	178.8	722.1	75.0	55.1	1360.9
Други услуги	34.0	30.6	35.8	100.5	52.1	33.5	48.0	133.6	38.5	44.5	52.0	135.0	45.3	32.8	447.1
Услуги: дебит	-159.9	-142.4	-170.7	-473.1	-180.7	-183.8	-188.5	-552.9	-211.3	-218.6	-206.5	-636.4	-200.6	-178.4	-2041.4
Транспорт <sup>3</sup>	-68.7	-65.8	-77.0	-211.5	-83.8	-86.1	-81.5	-251.4	-94.4	-92.2	-93.0	-279.6	-93.8	-88.4	-924.6
Туризм <sup>4</sup>	-46.8	-36.9	-43.6	-127.3	-42.6	-49.2	-53.4	-145.2	-64.0	-81.8	-76.1	-222.0	-57.9	-46.5	-598.9
Други услуги	-44.4	-39.7	-50.2	-134.3	-54.3	-48.5	-53.6	-156.4	-52.9	-44.5	-37.4	-134.9	-48.9	-43.6	-518.0
<i>Услуги, нето</i>	<i>-20.9</i>	<i>-13.5</i>	<i>-22.4</i>	<i>-56.8</i>	<i>-33.0</i>	<i>23.4</i>	<i>137.0</i>	<i>127.4</i>	<i>203.6</i>	<i>213.9</i>	<i>110.0</i>	<i>527.5</i>	<i>-20.1</i>	<i>-39.2</i>	<i>538.7</i>
<i>Стоки и нефакторни услуги, нето</i>	<i>-89.6</i>	<i>-126.5</i>	<i>-132.2</i>	<i>-348.3</i>	<i>-285.0</i>	<i>-236.9</i>	<i>0.6</i>	<i>-521.3</i>	<i>23.1</i>	<i>76.2</i>	<i>-23.6</i>	<i>75.7</i>	<i>-242.3</i>	<i>-315.0</i>	<i>-1351.3</i>
Доход: кредит	37.8	18.2	21.0	77.0	20.5	28.3	19.1	67.9	36.6	19.3	22.2	78.1	21.0	21.8	265.7
Доход: дебит	-145.7	-63.3	-40.3	-249.3	-142.9	-38.2	-42.9	-224.0	-90.8	-23.7	-55.9	-170.4	-11.7	-11.3	-666.7
<i>Доход, нето</i>	<i>-107.9</i>	<i>-45.1</i>	<i>-19.4</i>	<i>-172.3</i>	<i>-122.4</i>	<i>-9.9</i>	<i>-23.9</i>	<i>-156.2</i>	<i>-54.2</i>	<i>-4.4</i>	<i>-33.7</i>	<i>-92.3</i>	<i>9.3</i>	<i>10.5</i>	<i>-401.0</i>
<i>Стоки, нефакторни услуги и доход, нето</i>	<i>-197.5</i>	<i>-171.6</i>	<i>-151.5</i>	<i>-520.6</i>	<i>-407.4</i>	<i>-246.8</i>	<i>-23.3</i>	<i>-677.5</i>	<i>-31.1</i>	<i>71.8</i>	<i>-57.3</i>	<i>-16.7</i>	<i>-233.0</i>	<i>-304.5</i>	<i>-1752.2</i>
<i>Текущи трансфери, нето<sup>5</sup></i>	<i>38.3</i>	<i>26.2</i>	<i>62.7</i>	<i>127.2</i>	<i>42.5</i>	<i>38.6</i>	<i>50.0</i>	<i>131.1</i>	<i>57.1</i>	<i>65.4</i>	<i>52.5</i>	<i>175.0</i>	<i>42.4</i>	<i>39.4</i>	<i>515.1</i>
Текущи трансфери, кредит	50.5	35.8	72.0	158.2	62.9	45.8	59.7	168.4	69.2	75.6	66.1	211.0	60.7	49.1	647.5
Текущи трансфери, дебит	-12.2	-9.6	-9.3	-31.0	-20.4	-7.2	-9.7	-37.4	-12.2	-10.2	-13.6	-36.0	-18.3	-9.7	-132.4
<b>Б. Капиталова сметка<sup>1,6</sup></b>	<b>0.0</b>	<b>0.0</b>	<b>0.0</b>	<b>0.0</b>	<b>0.0</b>	<b>0.0</b>	<b>0.0</b>	<b>0.0</b>	<b>0.0</b>	<b>-0.1</b>	<b>-0.1</b>	<b>-0.2</b>	<b>0.0</b>	<b>0.0</b>	<b>-0.2</b>
Капиталови трансфери, нето	0.0	0.0	0.0	0.0	0.0	0.0	0.0	0.0	0.0	-0.1	-0.1	-0.2	0.0	0.0	-0.2
<i>Общо за групи А и Б</i>	<i>-159.2</i>	<i>-145.4</i>	<i>-88.8</i>	<i>-393.4</i>	<i>-364.9</i>	<i>-208.2</i>	<i>26.8</i>	<i>-546.4</i>	<i>25.9</i>	<i>137.1</i>	<i>-4.9</i>	<i>158.2</i>	<i>-190.6</i>	<i>-265.1</i>	<i>-1237.3</i>
<b>В. Финансова сметка<sup>1,6</sup></b>	<b>-36.6</b>	<b>75.3</b>	<b>117.5</b>	<b>156.2</b>	<b>479.0</b>	<b>180.2</b>	<b>96.3</b>	<b>755.5</b>	<b>-72.5</b>	<b>32.9</b>	<b>32.4</b>	<b>-7.2</b>	<b>415.3</b>	<b>234.2</b>	<b>1554.0</b>
Преки инвестиции в чужбина	-0.5	-0.4	-1.5	-2.4	-2.3	0.6	-1.9	-3.7	-1.6	-4.4	-1.7	-7.8	-2.5	-0.4	-16.7
Преки инвестиции в България <sup>7,8</sup>	61.8	60.2	125.6	247.6	123.7	160.4	86.5	370.6	121.0	50.3	40.6	211.9	297.3	38.0	1165.5
Портофейлни инвестиции – активи	12.7	9.2	-18.3	3.6	10.0	75.2	-31.9	53.3	-76.8	-50.2	26.1	-100.9	-31.4	21.3	-54.1
Акции	4.2	-1.3	-1.2	1.7	-1.3	0.3	-0.4	-1.4	-0.6	-0.4	0.4	-0.6	-1.5	-0.1	-1.9
Облигации	8.5	10.5	-17.1	1.9	11.2	74.9	-31.5	54.7	-76.2	-49.8	25.7	-100.3	-29.9	21.4	-52.2
Портофейлни инвестиции – пасиви	-30.4	-3.1	-27.6	-61.1	0.4	26.0	-1.1	25.3	-77.3	-14.4	9.1	-82.6	-12.7	4.8	-126.3
Акции	7.7	0.2	-2.0	6.0	-1.4	-0.7	0.6	-1.4	-18.0	1.4	-0.2	-16.9	-3.2	-5.6	-21.1
Облигации	-38.1	-3.3	-25.6	-67.1	1.8	26.7	-1.7	26.8	-59.3	-15.8	9.3	-65.7	-9.4	10.3	-105.1

(продължава)

(продължение) (млн. евро)

	I	II	III	I трим.	IV	V	VI	II трим.	VII	VIII	IX	III трим.	X	XI	I - XI
Други инвестиции – активи <sup>9</sup>	-13.9	32.1	-55.3	-37.2	237.2	-119.2	-36.9	81.1	-41.8	85.3	-124.1	-80.6	139.8	76.9	180.0
Търговски кредити, нето	0.0	0.0	0.0	0.0	0.0	0.0	0.0	0.0	0.0	0.0	0.0	0.0	0.0	0.0	0.0
Заеми	-0.4	1.1	-1.1	-0.3	-4.8	-1.0	0.1	-5.6	-0.1	-4.6	0.3	-4.4	6.2	-0.6	-4.8
Търговски банки	-1.2	0.8	-1.0	-1.3	-4.8	-0.6	0.5	-4.9	-0.5	-5.0	0.3	-5.2	7.3	-0.6	-4.7
Други сектори	0.8	0.3	-0.1	1.0	0.0	-0.4	-0.3	-0.7	0.4	0.4	-0.1	0.8	-1.1	0.0	0.0
Валута и депозити	12.0	34.0	-75.3	-29.2	242.3	-119.7	-32.2	90.4	-29.5	91.9	-133.8	-71.4	131.9	76.2	197.9
Търговски банки	11.9	20.5	-71.0	-38.5	268.5	-106.7	2.9	164.7	-28.3	97.0	-130.7	-62.1	135.2	90.6	289.9
Други сектори <sup>10</sup>	0.1	13.5	-4.3	9.3	-26.2	-12.9	-35.2	-74.3	-1.2	-5.0	-3.1	-9.3	-3.3	-14.4	-92.0
Други активи	-25.6	-3.1	21.0	-7.7	-0.2	1.4	-4.8	-3.6	-12.2	-2.0	9.4	-4.8	1.7	1.3	-13.1
Други инвестиции – пасиви	-66.2	-22.8	94.6	5.6	110.0	37.3	81.4	228.8	4.1	-33.7	82.4	52.8	24.7	93.7	405.5
Търговски кредити, нето <sup>11</sup>	14.6	14.3	14.3	43.2	-13.2	-12.3	-12.3	-37.7	9.1	-3.9	-0.1	5.1	-7.9	16.9	19.6
Заеми	9.0	-41.6	15.3	-17.3	101.7	14.9	0.1	116.7	10.9	-20.4	-15.4	-24.9	5.5	40.9	120.9
Държавно управление	3.4	-30.5	-22.2	-49.4	13.4	-0.4	-5.0	8.0	1.5	-53.7	-22.7	-74.9	4.0	13.6	-98.7
Търговски банки	2.9	-16.3	0.1	-13.3	4.7	11.8	-11.3	5.2	4.9	7.6	12.8	25.3	3.3	-0.4	20.1
Други сектори <sup>8</sup>	2.7	5.2	37.4	45.3	83.6	3.6	16.3	103.5	4.5	25.7	-5.5	24.7	-1.7	27.7	199.4
Депозити на нерезиденти	-47.7	0.6	46.1	-1.1	11.0	29.8	31.9	72.7	-18.9	-14.1	87.9	54.8	36.4	32.0	194.9
Други пасиви	-42.1	3.9	19.0	-19.1	10.5	4.8	61.7	77.1	3.0	4.8	10.0	17.8	-9.4	3.9	70.2
<i>Общо за групи А, Б и В</i>	<i>-195.7</i>	<i>-70.1</i>	<i>28.7</i>	<i>-237.1</i>	<i>114.0</i>	<i>-28.0</i>	<i>123.0</i>	<i>209.1</i>	<i>-46.5</i>	<i>170.0</i>	<i>27.5</i>	<i>151.0</i>	<i>224.6</i>	<i>-30.9</i>	<i>316.7</i>
<b>Г. Грешки и пропуски</b>	<b>-86.5</b>	<b>111.9</b>	<b>47.5</b>	<b>72.9</b>	<b>47.4</b>	<b>118.1</b>	<b>-64.9</b>	<b>100.6</b>	<b>45.1</b>	<b>-64.8</b>	<b>39.1</b>	<b>19.4</b>	<b>58.5</b>	<b>123.6</b>	<b>375.0</b>
<b>ОБЩ БАЛАНС (групи А, Б, В и Г)</b>	<b>-282.3</b>	<b>41.8</b>	<b>76.2</b>	<b>-164.3</b>	<b>161.4</b>	<b>90.1</b>	<b>58.2</b>	<b>309.7</b>	<b>-1.5</b>	<b>105.2</b>	<b>66.6</b>	<b>170.4</b>	<b>283.2</b>	<b>92.7</b>	<b>691.6</b>
<b>Д. Резерви и друго финансиране</b>	<b>282.3</b>	<b>-41.8</b>	<b>-76.2</b>	<b>164.3</b>	<b>-161.4</b>	<b>-90.1</b>	<b>-58.2</b>	<b>-309.7</b>	<b>1.5</b>	<b>-105.2</b>	<b>-66.6</b>	<b>-170.4</b>	<b>-283.2</b>	<b>-92.7</b>	<b>-691.6</b>
Валутни резерви на БНБ <sup>12</sup>	282.3	-55.1	-70.7	156.5	-333.2	-66.0	-58.2	-457.4	-30.5	-132.1	-61.2	-223.8	-271.3	-87.4	-883.4
Ползвани кредити от МВФ, нето	0.0	13.3	-5.5	7.8	20.6	-24.1	0.0	-3.5	32.0	26.9	-5.4	53.5	-11.9	-5.3	40.6
Извънредно финансиране, нето <sup>13</sup>	0.0	0.0	0.0	0.0	151.2	0.0	0.0	151.2	0.0	0.0	0.0	0.0	0.0	0.0	151.2

\* Аналитично представяне на платежния баланс в съответствие с петото издание на „Ръководство по платежен баланс“ на МВФ.

<sup>1</sup> Данните са предварителни.

<sup>2</sup> Данни от митнически декларации, получени от дирекция „Информационно-изчислителен център“ към „Информационно обслужване“ АД, обработени от БНБ по дата на оформяне на митническата декларация и допълнени с информация от НСИ. Данните са съгласувани с НСИ. Предварителни данни към 18 декември 2003 г.

<sup>3</sup> Оценка на БНБ.

<sup>4</sup> Данни на МВР за броя и структурата на туристите по цел на пътуване и оценка на Министерството на икономиката и БНБ.

<sup>5</sup> Включително данни от Агенцията за чуждестранна помощ и Българския червен кръст.

<sup>6</sup> Ориентираният знак (-) показва изтичане на капитал (нарастване на активи или намаляване на пасиви).

<sup>7</sup> Данни от фирми с чуждестранно участие, Агенцията за приватизация, НСИ, Централния депозитар, търговските банки и др. В статията *Прехи инвестиции в България* са включени и инвестициите на чуждестранни лица в недвижими имоти.

<sup>8</sup> На базата на получените в БНБ отчети за задълженията по финансови кредити на местни лица към чужбина.

<sup>9</sup> С изключение на платежния баланс за януари 2003 г. отпадна подстатия *Други валутни депозити*, която включваше изменението на валутните депозити на домакинствата при местни банки. Изключването на тази подстатия от таблицата на платежния баланс наложи ревизии в данните, считани от 1997 г.

<sup>10</sup> Данните са на БНБ и подлежат на ревизии.

<sup>11</sup> Включени са външните задължения на страната по търговски кредити (получени аванси и задължения към доставчици).

<sup>12</sup> Не се включват измененията на валутните резерви на БНБ, дължащи се на курсови разлики. Ориентираният знак (-) показва увеличение на валутните резерви, а положителният (+) – намаляване.

<sup>13</sup> Включва заеми, отпуснати в подкрепа на платежния баланс (вкл. от Европейския съюз, Свещената банка и др.).



2.1.2.A. ПЛАТЕЖЕН БАЛАНС ЗА 2002 Г. В ЩАТСКИ ДОЛАРИ\*

	I	II	III	I трим.	IV	V	VI	II трим.	VII	VIII	IX	III трим.	X	XI	IV трим.	Общо	
<b>А. Текуща сметка<sup>1</sup></b>	<b>-132.9</b>	<b>-54.3</b>	<b>-57.6</b>	<b>-244.8</b>	<b>-139.8</b>	<b>-106.7</b>	<b>90.2</b>	<b>-156.3</b>	<b>117.6</b>	<b>158.0</b>	<b>47.6</b>	<b>323.1</b>	<b>-144.3</b>	<b>-186.0</b>	<b>-304.2</b>	<b>-634.6</b>	<b>-712.6</b>
Стоки: кредит (FOB)	383.8	408.8	408.1	1200.7	425.4	402.9	496.4	1324.8	586.4	525.8	527.8	1640.0	520.5	527.8	478.4	1526.7	5692.1
Стоки: дебит (FOB)	-466.3	-484.2	-502.3	-1452.7	-574.0	-592.8	-570.4	-1737.2	-668.7	-582.2	-609.7	-1860.6	-694.9	-737.7	-803.5	-2236.0	-7286.6
<i>Търговски баланс<sup>2</sup></i>	-82.4	-73.4	-94.2	-252.0	-148.6	-189.9	-74.0	-412.5	-82.3	-56.4	-81.9	-220.7	-174.4	-209.9	-325.1	-709.3	-1594.4
Услуги: кредит	125.5	130.0	136.2	391.6	125.9	199.4	317.2	642.5	409.8	392.2	286.4	1088.4	163.1	144.2	164.1	471.4	2594.0
Транспорт <sup>3</sup>	43.0	44.9	47.7	135.5	43.1	59.1	81.8	184.0	105.7	103.2	80.7	289.6	55.9	52.1	53.8	161.8	770.9
Туризм <sup>4</sup>	42.7	51.6	58.3	152.6	46.5	110.1	176.3	333.0	248.8	249.8	166.5	665.1	68.1	51.6	63.6	183.4	1334.0
Други услуги	39.9	33.5	30.2	103.5	36.3	30.1	59.2	125.6	55.4	39.1	39.3	133.7	39.1	40.5	46.7	126.2	489.0
Услуги: дебит	-134.0	-124.7	-137.4	-396.1	-160.8	-151.4	-176.4	-488.6	-207.7	-197.9	-183.2	-588.8	-174.5	-167.2	-185.2	-526.9	-2000.3
Транспорт <sup>3</sup>	-57.2	-55.1	-60.3	-172.6	-67.2	-70.7	-71.5	-209.3	-82.5	-81.0	-80.7	-244.2	-81.7	-81.2	-86.3	-249.2	-875.4
Туризм <sup>4</sup>	-42.7	-34.4	-43.2	-120.3	-44.2	-48.6	-55.2	-147.9	-61.2	-75.4	-69.1	-205.7	-54.1	-44.5	-43.2	-141.8	-615.7
Други услуги	-34.1	-35.2	-33.8	-103.1	-49.5	-32.1	-49.7	-131.3	-64.0	-41.5	-33.3	-138.9	-38.8	-41.4	-55.7	-135.9	-509.2
<i>Услуги, нето</i>	-8.4	5.2	-1.2	-4.4	-34.9	48.0	140.8	153.9	202.1	194.3	103.3	499.7	-11.4	-23.0	-21.1	-55.5	593.7
<i>Стоки и нефакторни услуги, нето</i>	-90.9	-70.1	-95.4	-236.4	-183.5	-141.9	66.9	-258.5	119.8	137.9	21.3	270.0	-185.8	-232.9	-346.2	-764.8	-1000.8
Доход: кредит	59.0	19.7	20.7	99.4	25.5	21.8	22.8	70.2	43.6	20.5	20.8	84.9	21.9	23.0	20.3	65.2	319.7
Доход: дебит	-125.3	-30.4	-20.4	-176.1	-20.3	-38.4	-47.1	-105.8	-131.3	-28.9	-35.4	-195.6	-31.8	-24.6	-47.0	-103.4	-580.9
<i>Доход, нето</i>	-66.3	-10.6	0.3	-76.7	5.2	-16.5	-24.3	-35.7	-87.7	-8.3	-14.6	-110.7	-10.0	-1.6	-26.6	-38.2	-261.2
<i>Стоки, нефакторни услуги и доход, нето</i>	-157.2	-80.8	-95.1	-333.1	-178.3	-158.4	42.5	-294.2	32.1	129.5	6.7	168.3	-195.8	-234.5	-372.8	-803.0	-1262.0
<i>Текущи трансфери, нето<sup>5</sup></i>	24.2	26.5	37.5	88.2	38.5	51.8	47.7	137.9	85.5	28.4	40.9	154.8	51.4	48.4	68.6	168.4	549.4
Текущи трансфери, кредит	31.2	31.2	44.5	106.9	46.8	57.2	56.8	160.7	93.2	41.5	58.1	192.8	62.5	56.3	76.4	195.2	655.6
Текущи трансфери, дебит	-7.0	-4.7	-7.1	-18.7	-8.3	-5.4	-9.1	-22.8	-7.8	-13.0	-17.2	-38.0	-11.1	-7.9	-7.8	-26.8	-106.2
<b>Б. Капиталова сметка<sup>1,6</sup></b>	<b>0.0</b>	<b>0.0</b>	<b>0.0</b>	<b>0.0</b>	<b>0.0</b>	<b>0.0</b>	<b>0.0</b>	<b>0.0</b>	<b>0.0</b>	<b>0.0</b>	<b>0.0</b>	<b>0.0</b>	<b>0.0</b>	<b>0.0</b>	<b>0.0</b>	<b>0.0</b>	<b>-0.1</b>
Капиталови трансфери, нето	0.0	0.0	0.0	0.0	0.0	0.0	0.0	0.0	0.0	0.0	0.0	0.0	0.0	0.0	0.0	0.0	-0.1
<i>Общо за групи А и Б</i>	-132.9	-54.3	-57.6	-244.8	-139.8	-106.7	90.2	-156.3	117.6	157.9	47.6	323.1	-144.3	-186.0	-304.2	-634.6	-712.6
<b>В. Финансова сметка<sup>1,6</sup></b>	<b>76.0</b>	<b>43.2</b>	<b>86.7</b>	<b>206.0</b>	<b>311.5</b>	<b>415.7</b>	<b>150.9</b>	<b>878.1</b>	<b>-128.5</b>	<b>12.5</b>	<b>129.0</b>	<b>13.1</b>	<b>200.5</b>	<b>214.0</b>	<b>211.7</b>	<b>626.2</b>	<b>1723.4</b>
Прекри инвестиции в чужбина	-0.1	-0.2	-0.2	-0.5	-0.3	-0.1	-0.6	-0.9	-0.9	-1.9	-0.2	-2.9	-1.3	-0.2	-2.6	-2.4	-28.3
Прекри инвестиции в България <sup>7,8</sup>	50.2	61.7	107.6	219.6	121.0	230.7	6.8	358.5	-6.6	33.0	31.8	58.2	130.7	55.4	82.3	268.4	904.7
Порфейлни инвестиции – активи	44.3	-71.6	-73.2	-100.5	81.3	65.6	102.2	249.1	16.2	-17.4	7.5	6.3	-34.2	88.7	15.7	70.2	225.1
Акции	0.0	0.0	0.0	0.0	-2.1	-0.4	-15.7	-18.2	-2.0	-5.3	7.2	-0.1	0.0	1.4	0.0	1.4	-16.8
Облигации	44.3	-71.6	-73.2	-100.5	83.4	66.0	117.8	267.2	18.2	-12.1	0.3	6.3	-34.2	87.3	15.7	68.8	241.9
Порфейлни инвестиции – пасиви	-18.8	-15.8	-36.8	-71.4	-100.7	-23.1	-50.2	-173.9	-85.5	14.7	18.0	-52.8	-17.3	29.8	-16.3	-3.8	-302.1
Акции	-1.3	-0.4	-1.0	-2.7	-0.5	-1.3	-2.2	-4.0	-4.3	0.6	-1.9	-5.7	-8.0	-0.4	-2.0	-10.5	-22.9

(продължава)

(млн. щ. д.)

	I	II	III	I трим.	IV	V	VI	II трим.	VII	VIII	IX	III трим.	X	XI	XII	IV трим.	Общо
<b>Облигации</b>	-17.5	-15.4	-35.8	-68.7	-100.1	-21.8	-48.0	-169.9	-81.2	14.1	19.9	-47.2	-9.3	30.2	-14.3	6.7	-279.1
Други инвестиции – активи <sup>9</sup>	4.4	90.8	15.4	110.6	183.5	71.1	-18.5	236.1	-98.6	-25.7	10.1	-114.2	107.3	7.5	-64.4	50.5	283.0
Търговски кредити, нето	0.0	0.0	-1.4	-1.4	0.0	0.0	0.0	0.0	0.0	0.0	0.0	0.0	0.0	0.0	0.0	0.0	-1.4
Заеми	10.7	-0.6	-3.0	7.1	-4.3	-0.7	-5.3	-10.3	13.4	-12.7	-4.6	-3.9	-11.9	1.3	0.6	-10.0	-17.1
Търговски банки	0.0	0.0	-3.6	-3.6	-4.4	0.3	-5.6	-9.7	-0.6	-12.6	-4.6	-17.8	-12.0	1.4	0.5	-10.0	-41.1
Други сектори	10.7	-0.6	0.6	10.7	0.1	-1.0	0.3	-0.6	14.0	-0.2	0.1	13.9	0.1	-0.2	0.0	-0.1	24.0
Валута и депозити	8.1	88.6	22.9	119.6	181.7	73.1	-14.2	240.6	-120.9	-14.8	9.9	-125.8	113.7	0.6	-64.6	49.6	284.0
Търговски банки	9.3	62.3	21.1	92.7	198.4	74.4	-13.4	259.4	-117.3	-14.3	17.1	-114.5	113.3	1.4	-53.4	61.2	299.0
Други сектори <sup>10</sup>	-1.2	26.3	1.7	26.9	-16.7	-1.3	-0.8	-18.9	-3.6	-0.5	-7.2	-11.3	0.4	-0.8	-11.2	-11.6	-14.9
Други активи	-14.5	2.8	-3.0	-14.7	6.2	-1.3	1.0	5.9	8.8	1.8	4.8	15.5	5.6	5.6	-0.3	10.9	17.5
Други инвестиции – пасиви	-4.1	-21.7	73.9	48.1	26.6	71.4	111.2	209.3	46.9	9.9	61.8	118.6	15.3	32.7	217.0	265.0	641.0
Търговски кредити, нето <sup>11</sup>	0.9	0.9	0.9	2.6	37.5	37.5	37.5	112.4	4.5	4.5	4.5	13.4	21.6	21.6	21.6	64.9	193.2
Заеми	11.7	-18.6	41.3	34.4	-53.4	13.4	27.9	-12.1	18.9	-8.0	4.2	15.1	0.0	14.6	81.3	95.9	133.4
Държавно управление	-8.0	-22.1	-8.4	-38.4	-61.8	7.5	-3.2	-57.5	-5.9	-30.2	-17.7	-53.8	-2.4	6.8	0.7	5.1	-144.7
Търговски банки	0.2	0.3	1.3	1.8	1.9	-4.5	3.1	0.5	-0.3	-0.7	10.7	9.7	-1.0	1.3	22.8	23.1	35.1
Други сектори <sup>8</sup>	19.4	3.2	48.4	71.0	6.6	10.4	28.0	44.9	25.1	22.9	11.2	59.2	3.4	6.5	57.9	67.7	242.9
Депозити на нерезиденти	-22.9	-30.6	14.8	-38.7	30.2	3.0	17.9	51.1	12.3	-9.2	31.7	34.8	-4.4	-11.8	68.3	52.1	99.2
Други пасиви	6.3	26.6	16.9	49.8	12.3	17.6	28.0	57.9	11.3	22.6	21.4	55.3	-1.9	8.3	45.8	52.2	215.2
<i>Общо за групи А, Б и В</i>	<i>-56.9</i>	<i>-11.0</i>	<i>29.1</i>	<i>-38.8</i>	<i>171.7</i>	<i>309.0</i>	<i>241.1</i>	<i>721.8</i>	<i>-10.9</i>	<i>170.5</i>	<i>176.6</i>	<i>336.2</i>	<i>56.2</i>	<i>28.0</i>	<i>-92.5</i>	<i>-8.4</i>	<i>1010.7</i>
<b>Г. Грешки и пропуски</b>	<b>-174.9</b>	<b>0.7</b>	<b>-96.8</b>	<b>-271.0</b>	<b>-31.5</b>	<b>-210.8</b>	<b>-27.5</b>	<b>-269.9</b>	<b>48.7</b>	<b>-73.4</b>	<b>-32.8</b>	<b>-57.6</b>	<b>84.5</b>	<b>82.6</b>	<b>135.8</b>	<b>302.9</b>	<b>-295.5</b>
<b>ОБЩ БАЛАНС (групи А, Б и Г)</b>	<b>-231.8</b>	<b>-10.4</b>	<b>-67.7</b>	<b>-309.9</b>	<b>140.1</b>	<b>98.2</b>	<b>213.6</b>	<b>451.9</b>	<b>37.8</b>	<b>97.0</b>	<b>143.8</b>	<b>278.6</b>	<b>140.7</b>	<b>110.6</b>	<b>43.3</b>	<b>294.6</b>	<b>715.2</b>
<b>Д. Резерви и друго финансиране</b>	<b>231.8</b>	<b>10.4</b>	<b>67.7</b>	<b>309.9</b>	<b>-140.1</b>	<b>-98.2</b>	<b>-213.6</b>	<b>-451.9</b>	<b>-37.8</b>	<b>-97.0</b>	<b>-143.8</b>	<b>-278.6</b>	<b>-140.7</b>	<b>-110.6</b>	<b>-43.3</b>	<b>-294.6</b>	<b>-715.2</b>
Валутни резерви на БНБ <sup>12</sup>	261.1	-0.5	77.4	338.1	-111.9	-68.4	-203.4	-383.8	-55.7	-100.6	-133.5	-289.9	-127.9	-89.9	-32.9	-250.7	-586.3
Ползвани кредити от МВФ, нето	-29.3	10.8	-9.7	-28.2	-41.6	-29.8	-10.1	-81.5	18.0	3.6	-10.3	11.2	-12.8	-20.7	-10.4	-43.8	-142.3
Извъредно финансиране, нето <sup>13</sup>	0.0	0.0	0.0	0.0	13.4	0.0	0.0	13.4	0.0	0.0	0.0	0.0	0.0	0.0	0.0	0.0	13.4

\* Аналитично представяне на платежния баланс в съответствие с петото издание на „Ръководство по платежен баланс“ на МВФ.

<sup>1</sup> Данните са предварителни.

<sup>2</sup> Данни от митнически декларации, получени от дирекция „Информационно-изчислителен център“ към „Информационно обслужване“ АД, обработени от БНБ по дата на оформяне на митническата декларация и допълнени с информация от НСИ. Данните са съгласувани с НСИ. Окончателни данни.

<sup>3</sup> Оценка на БНБ.

<sup>4</sup> Данни на МВР за броя и структурата на туристите по цел на пътуване и оценка на Министерството на икономиката и БНБ.

<sup>5</sup> Включително данни от Агенцията за чуждестранна помощ и Българския червен кръст.

<sup>6</sup> Ориентационен знак (-) показва изтичане на капитал (нарастване на активи или намаляване на пасиви).

<sup>7</sup> Данни от фирми с чуждестранно участие, Агенцията за приватизация, НСИ, Централния депозитар, търговските банки и др. В статията *Прехи инвестиции в България* са включени и инвестициите на чуждестранни лица в недвижими имоти.

<sup>8</sup> На базата на получените в БНБ отчети за задължения по финансови кредити на местни лица към чужбина.

<sup>9</sup> С изключение на платежния баланс за януари 2003 г. отпадна подкатегория *Други валутни депозити*, която включваше изменението на валутните депозити на домакинствата при местни банки. Изключването на тази подкатегория от таблицата на платежния баланс наложи ревизия в данните, считано от 1997 г.

<sup>10</sup> Данни на Банката за международни разплащания (BIS).

<sup>11</sup> Включени са външните задължения на страната по търговски кредити (получени аванси и задължения към доставчици).

<sup>12</sup> Не се включват измененията на валутните резерви на БНБ, дължащи се на курсови разлики. Ориентационен знак (-) показва увеличение на валутните резерви, а положителният (+) – намаляване.

<sup>13</sup> Включва заеми, отпуснати в подкрепа на платежния баланс (вкл. от Европейския съюз, Световната банка и др.).

Валутни резерви на БНБ,

дължащи се и на курсови разлики

324.6 -5.5 51.4 370.4 -211.2 -200.8 -411.5 -823.5 14.6 -119.8 -144.6 -249.8 -130.0 -217.5 -463.6 -1166.5

(млн. лв.)

	I	II	III	I трим.	IV	V	VI	II трим.	VII	VIII	IX	III трим.	X	XI	XII	IV трим.	Общо
<b>А. Текуща сметка<sup>1</sup></b>	<b>-293.3</b>	<b>-120.4</b>	<b>-133.4</b>	<b>-547.1</b>	<b>-315.2</b>	<b>-241.1</b>	<b>168.7</b>	<b>-387.6</b>	<b>213.6</b>	<b>313.1</b>	<b>89.0</b>	<b>615.6</b>	<b>-292.1</b>	<b>-377.9</b>	<b>-599.8</b>	<b>-1269.8</b>	<b>-1588.9</b>
Стоки: кредит (FOB)	837.0	904.1	912.9	2654.0	943.9	885.8	1046.9	2876.6	1198.2	1037.7	1057.1	3293.1	1046.2	1055.0	933.0	3034.2	11857.9
Стоки: дебит (FOB)	-1016.7	-1070.3	-1123.5	-3210.4	-1273.5	-1304.1	-1203.4	-3781.0	-1366.2	-1149.1	-1221.4	-3736.7	-1397.1	-1474.4	-1567.2	-4438.8	-15166.8
<i>Търговски баланс<sup>2</sup></i>	<i>-179.7</i>	<i>-166.2</i>	<i>-210.5</i>	<i>-556.4</i>	<i>-329.6</i>	<i>-418.3</i>	<i>-156.4</i>	<i>-904.3</i>	<i>-168.0</i>	<i>-111.3</i>	<i>-164.3</i>	<i>-443.6</i>	<i>-350.9</i>	<i>-419.4</i>	<i>-634.3</i>	<i>-1404.6</i>	<i>-3308.9</i>
Услуги: кредит	277.3	290.9	298.2	866.4	277.4	439.7	648.8	1366.0	810.6	783.6	571.5	2165.8	323.5	283.5	315.8	924.8	5322.9
Транспорт <sup>3</sup>	94.5	100.1	105.4	300.0	95.4	130.4	169.0	394.7	210.4	205.8	161.2	577.3	111.8	103.0	104.2	319.0	1591.1
Туризм <sup>4</sup>	94.5	116.1	125.5	336.1	102.8	245.9	360.9	709.6	490.1	499.8	332.1	1322.0	135.8	100.8	122.5	359.1	2726.9
Други услуги	88.2	74.7	67.3	230.3	79.3	63.4	118.9	261.6	110.2	78.1	78.2	266.5	77.8	79.7	89.2	246.7	1005.0
Услуги: дебит	-296.8	-279.9	-303.5	-880.3	-355.8	-332.4	-362.4	-1050.6	-415.6	-400.9	-370.0	-1186.5	-348.7	-330.3	-357.2	-1036.2	-4153.7
Транспорт <sup>3</sup>	-125.2	-122.4	-133.5	-381.1	-148.9	-156.2	-149.5	-454.5	-166.8	-162.4	-162.7	-492.0	-163.8	-161.6	-167.9	-493.4	-1820.9
Туризм <sup>4</sup>	-94.7	-77.3	-93.1	-265.1	-97.5	-108.4	-112.9	-318.8	-120.5	-154.9	-141.0	-416.4	-107.8	-87.0	-83.0	-277.9	-1278.2
Други услуги	-76.9	-80.3	-76.9	-234.1	-109.4	-67.8	-100.0	-277.3	-128.2	-83.6	-66.3	-278.1	-77.0	-81.7	-106.2	-265.0	-1054.6
<i>Услуги, нето</i>	<i>-19.6</i>	<i>11.0</i>	<i>-5.3</i>	<i>-13.9</i>	<i>-78.4</i>	<i>107.4</i>	<i>286.4</i>	<i>315.3</i>	<i>395.0</i>	<i>382.7</i>	<i>201.5</i>	<i>979.2</i>	<i>-23.2</i>	<i>-46.8</i>	<i>-41.4</i>	<i>-111.4</i>	<i>1169.3</i>
<i>Стоки и нефакторни услуги, нето</i>	<i>-199.3</i>	<i>-155.3</i>	<i>-215.8</i>	<i>-570.3</i>	<i>-408.0</i>	<i>-310.9</i>	<i>130.0</i>	<i>-589.0</i>	<i>227.0</i>	<i>271.4</i>	<i>37.2</i>	<i>535.6</i>	<i>-374.1</i>	<i>-466.2</i>	<i>-675.7</i>	<i>-1516.0</i>	<i>-2139.7</i>
Доход: кредит	130.7	44.5	45.9	221.1	55.5	44.1	42.7	142.3	82.0	43.0	41.1	166.0	43.4	40.9	35.8	120.1	649.6
Доход: дебит	-278.2	-68.9	-46.2	-393.3	-45.5	-81.6	-97.0	-224.2	-259.6	-58.0	-70.7	-388.3	-63.4	-48.0	-90.4	-201.8	-1207.6
<i>Доход, нето</i>	<i>-147.4</i>	<i>-24.4</i>	<i>-0.3</i>	<i>-172.2</i>	<i>10.0</i>	<i>-37.5</i>	<i>-54.4</i>	<i>-81.8</i>	<i>-177.6</i>	<i>-15.0</i>	<i>-29.6</i>	<i>-222.3</i>	<i>-20.0</i>	<i>-7.1</i>	<i>-54.6</i>	<i>-81.7</i>	<i>-558.0</i>
<i>Стоки, нефакторни услуги и доход, нето</i>	<i>-346.7</i>	<i>-179.7</i>	<i>-216.1</i>	<i>-742.5</i>	<i>-398.0</i>	<i>-348.4</i>	<i>75.6</i>	<i>-670.8</i>	<i>49.4</i>	<i>256.4</i>	<i>7.6</i>	<i>313.3</i>	<i>-394.2</i>	<i>-473.3</i>	<i>-730.3</i>	<i>-1597.7</i>	<i>-2697.7</i>
<i>Текущи трансфери, нето<sup>5</sup></i>	<i>53.4</i>	<i>59.3</i>	<i>82.8</i>	<i>195.4</i>	<i>82.8</i>	<i>107.3</i>	<i>93.1</i>	<i>283.2</i>	<i>164.2</i>	<i>56.7</i>	<i>81.4</i>	<i>302.3</i>	<i>102.0</i>	<i>95.4</i>	<i>130.5</i>	<i>327.9</i>	<i>1108.8</i>
Текущи трансфери, кредит	69.0	69.7	98.6	237.3	101.0	118.7	111.4	331.1	179.5	82.7	115.4	377.6	124.0	110.9	145.4	380.2	1326.2
Текущи трансфери, дебит	-15.6	-10.5	-15.8	-41.8	-18.2	-11.4	-18.3	-47.9	-15.3	-25.9	-34.0	-75.3	-22.0	-15.5	-14.9	-52.3	-217.4
<b>Б. Капиталова сметка<sup>1,6</sup></b>	<b>0.0</b>	<b>0.0</b>	<b>0.0</b>	<b>0.0</b>	<b>0.0</b>	<b>0.0</b>	<b>-0.1</b>	<b>-0.1</b>	<b>0.0</b>	<b>0.0</b>	<b>0.0</b>	<b>-0.1</b>	<b>0.0</b>	<b>0.0</b>	<b>0.0</b>	<b>0.0</b>	<b>-0.2</b>
Капиталови трансфери, нето	0.0	0.0	0.0	0.0	0.0	0.0	-0.1	-0.1	0.0	0.0	0.0	-0.1	0.0	0.0	0.0	0.0	-0.2
<i>Общо за групи А и Б</i>	<i>-293.3</i>	<i>-120.4</i>	<i>-133.4</i>	<i>-547.1</i>	<i>-315.2</i>	<i>-241.2</i>	<i>168.6</i>	<i>-387.7</i>	<i>213.6</i>	<i>313.0</i>	<i>89.0</i>	<i>615.6</i>	<i>-292.1</i>	<i>-377.9</i>	<i>-599.8</i>	<i>-1269.8</i>	<i>-1589.0</i>
<b>В. Финансова сметка<sup>1,6</sup></b>	<b>160.3</b>	<b>95.8</b>	<b>191.8</b>	<b>448.0</b>	<b>687.7</b>	<b>874.9</b>	<b>293.9</b>	<b>1856.6</b>	<b>-248.7</b>	<b>25.2</b>	<b>257.8</b>	<b>34.2</b>	<b>400.8</b>	<b>417.9</b>	<b>392.8</b>	<b>1211.5</b>	<b>3550.3</b>
Прекри инвестиции в чужбина	-0.2	-0.4	-0.5	-1.1	-0.7	-0.1	-1.1	-1.9	-1.8	-3.7	-0.3	-5.8	-2.6	-0.3	-44.9	-47.8	-56.5
Прекри инвестиции в България <sup>7,8</sup>	111.3	138.5	240.3	490.1	266.3	492.2	15.0	773.5	-11.3	67.3	65.0	120.9	262.0	110.0	160.2	532.2	1916.7
Портофейлни инвестиции – активи	85.2	-160.9	-163.2	-238.9	180.7	141.1	212.5	534.3	31.2	-34.6	15.1	11.8	-68.1	173.5	31.8	137.1	444.3
Акции	-0.4	0.0	0.2	-0.2	-3.8	0.0	-29.4	-33.2	-4.4	-10.4	14.5	-0.4	0.0	2.9	0.8	3.7	-30.0
Облигации	85.6	-160.9	-163.4	-238.7	184.5	141.1	241.9	567.5	35.7	-24.1	0.6	12.2	-68.1	170.5	31.0	133.4	474.4
Портофейлни инвестиции – пасиви	-41.7	-35.6	-81.7	-159.0	-213.1	-49.2	-102.8	-365.2	-169.6	29.4	35.6	-104.6	-35.0	58.4	-32.1	-8.7	-637.4
Акции	-2.8	-1.0	-2.3	-6.1	-1.2	-2.7	-4.5	-8.4	-8.5	1.2	-3.8	-11.2	-16.0	-0.9	-3.9	-20.8	-46.5
Облигации	-38.9	-34.6	-79.4	-152.9	-211.9	-46.5	-98.3	-356.7	-161.1	28.3	39.5	-93.4	-19.0	59.3	-28.2	12.1	-590.9

(продължава)

(млн. лв.)

	I	II	III	I трим.	IV	V	VI	II трим.	VII	VIII	IX	III трим.	X	XI	XII	IV трим.	Общо
Други инвестиции – активи <sup>9</sup>	9.0	204.0	34.2	247.3	406.2	152.4	-36.0	522.7	-196.5	-51.0	20.3	-227.2	214.1	14.8	-122.7	106.2	648.9
Търговски кредити, нето	0.0	0.0	-3.2	-3.2	0.0	0.0	0.0	0.0	0.0	0.0	0.0	0.0	0.0	0.0	0.0	0.0	-3.2
Заеми	23.3	-1.4	-6.7	15.2	-9.4	-1.4	-10.4	-21.3	24.9	-25.2	-9.1	-9.4	-23.5	2.5	1.1	-19.9	-35.4
Търговски банки	0.0	0.0	-8.1	-8.1	-9.6	0.7	-11.1	-20.0	-3.2	-25.0	-9.2	-37.3	-23.7	2.9	1.0	-19.8	-85.3
Други сектори	23.3	-1.4	1.4	23.3	0.2	-2.1	0.7	-1.2	28.1	-0.2	0.1	27.9	0.2	-0.4	0.1	-0.1	49.9
Други депозити	17.9	199.2	50.9	267.9	401.4	155.9	-29.0	528.3	-238.3	-29.6	19.8	-248.1	226.6	1.2	-123.7	104.0	652.1
Валута и депозити	20.7	140.0	47.1	207.8	438.3	158.6	-27.4	569.6	-231.2	-28.6	34.1	-225.7	225.8	2.7	-102.8	125.7	677.4
Търговски банки	-2.8	59.1	3.8	60.1	-36.9	-2.7	-1.6	-41.3	-7.1	-1.0	-14.3	-22.4	0.8	-1.5	-21.0	-21.7	-25.3
Други сектори <sup>10</sup>	-32.2	6.3	-6.8	-32.7	14.2	-2.1	3.5	15.6	16.9	3.8	9.6	30.3	11.1	11.1	-0.1	22.1	35.4
Други активи																	
Други инвестиции – пасиви	-3.3	-49.8	162.7	109.6	48.4	138.5	206.3	393.1	99.3	17.8	122.0	239.1	30.4	61.6	400.5	492.4	1234.3
Търговски кредити, нето <sup>11</sup>	1.9	1.9	1.9	5.7	82.8	79.9	76.7	239.4	8.8	8.9	8.9	26.6	43.1	42.2	41.6	127.0	398.7
Заеми	25.8	-41.7	92.3	76.4	-118.0	28.5	57.0	-32.5	37.2	-16.0	8.3	29.5	0.0	28.4	158.0	186.5	259.9
Държавно управление	-17.7	-49.6	-18.7	-86.0	-136.5	16.0	-6.6	-127.1	-11.6	-60.4	-35.4	-107.4	-4.7	13.2	1.3	9.8	-310.7
Търговски банки	0.6	0.7	2.9	4.1	4.0	-9.6	6.2	0.6	-0.6	-1.4	21.3	19.2	-2.1	2.6	43.9	44.5	68.5
Други сектори <sup>8</sup>	43.0	7.2	108.1	158.4	14.5	22.1	57.4	93.9	49.4	45.8	22.4	117.7	6.8	12.6	112.8	132.2	502.1
Депозити на нерезиденти	-50.7	-68.8	33.0	-86.4	66.7	6.4	36.6	109.7	24.2	-18.3	63.2	69.1	-8.8	-23.0	131.4	99.6	191.9
Други пасиви	19.7	58.8	35.4	113.9	16.8	23.7	36.0	76.6	29.1	43.2	41.6	113.9	-3.9	13.9	69.5	79.4	383.8
<i>Общо за групи А, Б и В</i>	<i>-133.0</i>	<i>-24.6</i>	<i>58.5</i>	<i>-99.1</i>	<i>372.5</i>	<i>633.8</i>	<i>462.6</i>	<i>1468.8</i>	<i>-35.1</i>	<i>338.2</i>	<i>346.7</i>	<i>649.8</i>	<i>108.7</i>	<i>40.0</i>	<i>-207.0</i>	<i>-58.3</i>	<i>1961.3</i>
<b>Г. Грешки и пропуски</b>	<b>-380.5</b>	<b>1.3</b>	<b>-210.3</b>	<b>-589.5</b>	<b>-62.5</b>	<b>-424.7</b>	<b>-25.3</b>	<b>-512.5</b>	<b>109.1</b>	<b>-144.1</b>	<b>-59.8</b>	<b>-94.8</b>	<b>171.8</b>	<b>176.1</b>	<b>290.2</b>	<b>638.1</b>	<b>-558.7</b>
<b>ОБЩ БАЛАНС (групи А, Б и Г)</b>	<b>-513.4</b>	<b>-23.3</b>	<b>-151.9</b>	<b>-688.6</b>	<b>310.0</b>	<b>209.0</b>	<b>437.3</b>	<b>956.3</b>	<b>74.0</b>	<b>194.1</b>	<b>287.0</b>	<b>555.0</b>	<b>280.5</b>	<b>216.0</b>	<b>83.2</b>	<b>579.8</b>	<b>1402.5</b>
<b>Д. Резерви и друго финансиране</b>	<b>513.4</b>	<b>23.3</b>	<b>151.9</b>	<b>688.6</b>	<b>-310.0</b>	<b>-209.0</b>	<b>-437.3</b>	<b>-956.3</b>	<b>-74.0</b>	<b>-194.1</b>	<b>-287.0</b>	<b>-555.0</b>	<b>-280.5</b>	<b>-216.0</b>	<b>-83.2</b>	<b>-579.8</b>	<b>-1402.5</b>
Валутни резерви на БНБ <sup>12</sup>	578.3	-1.0	173.6	750.9	-247.6	-145.6	-416.6	-809.8	-109.4	-201.2	-266.5	-577.1	-255.0	-175.6	-63.2	-493.9	-1129.9
Ползвани кредити от МВФ, нето	-64.9	24.3	-21.7	-62.3	-91.9	-63.4	-20.7	-176.0	35.4	7.1	-20.5	22.0	-25.4	-40.4	-20.0	-85.9	-302.2
Извъредно финансиране, нето <sup>13</sup>	0.0	0.0	0.0	0.0	29.5	0.0	0.0	29.5	0.0	0.0	0.0	0.0	0.0	0.0	0.0	0.0	29.5

\* Аналитично представяне на платежния баланс в съответствие с петото издание на „Ръководство по платежен баланс“ на МВФ.

<sup>1</sup> Данните са предварителни.

<sup>2</sup> Данни от митнически декларации, получени от дирекция „Информационно-изчислителен център“ към „Информационно обслужване“ АД, обработени от БНБ по дата на оформяне на митническата декларация и допълнени с информация от НСИ. Данните са съгласувани с НСИ. Окончателни данни.

<sup>3</sup> Оценка на БНБ.

<sup>4</sup> Данни на МВР за броя и структурата на туристите по цел на пътуване и оценка на Министерството на икономиката и БНБ.

<sup>5</sup> Включително данни от Агенцията за чуждестранна помощ и Българския червен кръст.

<sup>6</sup> Ориентирателният знак (-) показва изтичане на капитал (нарастване на активи или намаляване на пасиви).

<sup>7</sup> Данни от фирми с чуждестранно участие, Агенцията за приватизация, НСИ, Централния депозитар, търговските банки и др. В статията *Прехи инвестиции в България* са включени и инвестициите на чуждестранни лица в недвижими имоти.

<sup>8</sup> На базата на получените в БНБ отчети за задълженията по финансови кредити на местни лица към чужбина.

<sup>9</sup> С изключение на платежния баланс за януари 2003 г. отпална подстатия *Други валутни депозити*, която включваше изменението на валутните депозити на домакинствата при местни банки. Изключването на тази подстатия от таблицата на платежния баланс наложи ревизия в данните, считано от 1997 г.

<sup>10</sup> Данни на Банката за международни разплащания (BIS).

<sup>11</sup> Включени са външните задължения на страната по търговски кредити (получени аванси и задължения към доставчици).

<sup>12</sup> Не се включват измененията на валутните резерви на БНБ, дължащи се на курсови разлики. Ориентирателният знак (-) показва увеличение на валутните резерви, а положителният (+) – намаляване.

<sup>13</sup> Включва заеми, отпуснати в подкрепа на платежния баланс (вкл. от Европейския съюз, Световната банка и др.).

	I	II	III	I трим.	IV	V	VI	II трим.	VII	IX	III трим.	X	XI	XII	IV трим.	Общо	
<b>А. Текуща сметка<sup>1</sup></b>	<b>-150.0</b>	<b>-61.6</b>	<b>-68.2</b>	<b>-279.7</b>	<b>-161.2</b>	<b>-123.3</b>	<b>86.3</b>	<b>-198.2</b>	<b>109.2</b>	<b>160.1</b>	<b>45.5</b>	<b>314.8</b>	<b>-149.4</b>	<b>-193.2</b>	<b>-306.7</b>	<b>-649.2</b>	<b>-812.4</b>
Стоки: кредит (FOB)	427.9	462.3	466.8	1357.0	482.6	452.9	535.3	1470.8	612.6	530.6	540.5	1683.7	534.9	539.4	477.0	1551.4	6062.9
Стоки: дебит (FOB)	-519.8	-547.2	-574.4	-1641.5	-666.8	-615.3	-1933.2	-698.5	-587.5	-587.5	-624.5	-1910.5	-714.3	-753.8	-801.3	-2269.5	-7754.7
<i>Търговски баланс<sup>2</sup></i>	<i>-91.9</i>	<i>-83.0</i>	<i>-107.6</i>	<i>-284.5</i>	<i>-168.5</i>	<i>-213.9</i>	<i>-80.0</i>	<i>-462.4</i>	<i>-85.9</i>	<i>-56.9</i>	<i>-84.0</i>	<i>-226.8</i>	<i>-179.4</i>	<i>-214.4</i>	<i>-324.3</i>	<i>-718.1</i>	<i>-1691.8</i>
Услуги: кредит	141.8	148.7	152.5	443.0	141.8	224.8	331.7	698.4	414.5	400.7	292.2	1107.3	166.4	145.0	161.5	472.9	2721.6
Транспорт <sup>3</sup>	48.3	51.2	53.9	153.4	48.8	66.7	86.4	201.8	107.6	105.2	82.4	295.2	57.2	52.7	53.3	163.1	813.5
Туризм <sup>4</sup>	48.3	59.3	64.2	171.9	52.6	125.7	184.5	362.8	250.6	255.5	169.8	675.9	69.4	51.6	62.6	183.6	1394.2
Други услуги	45.1	38.2	34.4	117.7	40.5	32.4	60.8	133.7	56.3	39.9	40.0	136.2	39.8	40.7	45.6	126.1	513.8
Услуги: дебит	-151.8	-143.1	-155.2	-450.1	-181.9	-169.9	-185.3	-537.2	-212.5	-205.0	-189.2	-606.7	-178.3	-168.9	-182.6	-529.8	-2123.7
Транспорт <sup>3</sup>	-64.0	-62.6	-68.3	-194.8	-76.1	-79.8	-76.4	-232.4	-85.3	-83.0	-83.2	-251.5	-83.8	-82.6	-85.9	-252.2	-931.0
Туризм <sup>4</sup>	-48.4	-39.5	-47.6	-135.5	-49.9	-55.4	-57.7	-163.0	-61.6	-79.2	-72.1	-212.9	-55.1	-44.5	-42.5	-142.1	-653.5
Други услуги	-39.3	-41.1	-39.3	-119.7	-56.0	-34.7	-51.2	-141.8	-65.6	-42.7	-33.9	-142.2	-39.4	-41.8	-54.3	-135.5	-539.2
<i>Услуги, нето</i>	<i>-10.0</i>	<i>5.6</i>	<i>-2.7</i>	<i>-7.1</i>	<i>-40.1</i>	<i>54.9</i>	<i>146.4</i>	<i>161.2</i>	<i>202.0</i>	<i>195.7</i>	<i>103.0</i>	<i>500.7</i>	<i>-11.9</i>	<i>-23.9</i>	<i>-21.2</i>	<i>-57.0</i>	<i>597.8</i>
<i>Стоки и нефакторни услуги, нето</i>	<i>-101.9</i>	<i>-79.4</i>	<i>-110.3</i>	<i>-291.6</i>	<i>-208.6</i>	<i>-159.0</i>	<i>66.4</i>	<i>-301.1</i>	<i>116.1</i>	<i>138.8</i>	<i>19.0</i>	<i>273.9</i>	<i>-191.3</i>	<i>-238.3</i>	<i>-345.5</i>	<i>-775.1</i>	<i>-1094.0</i>
Доход: кредит	66.8	22.7	23.4	113.0	28.4	22.6	21.8	72.8	41.9	22.0	21.0	84.9	22.2	20.9	18.3	61.4	332.1
Доход: дебит	-142.2	-35.2	-23.6	-201.1	-23.3	-41.7	-49.6	-114.6	-132.7	-29.7	-36.1	-198.5	-32.4	-24.6	-46.2	-103.2	-617.4
<i>Доход, нето</i>	<i>-75.4</i>	<i>-12.5</i>	<i>-0.2</i>	<i>-88.0</i>	<i>5.1</i>	<i>-19.2</i>	<i>-27.8</i>	<i>-41.8</i>	<i>-90.8</i>	<i>-7.7</i>	<i>-15.1</i>	<i>-113.7</i>	<i>-10.2</i>	<i>-3.6</i>	<i>-27.9</i>	<i>-41.8</i>	<i>-285.3</i>
<i>Стоки, нефакторни услуги и доход, нето</i>	<i>-177.3</i>	<i>-91.9</i>	<i>-110.5</i>	<i>-379.6</i>	<i>-203.5</i>	<i>-178.1</i>	<i>38.7</i>	<i>-343.0</i>	<i>25.2</i>	<i>131.1</i>	<i>3.9</i>	<i>160.2</i>	<i>-201.5</i>	<i>-242.0</i>	<i>-373.4</i>	<i>-816.9</i>	<i>-1379.3</i>
<i>Текущи трансфери, нето<sup>5</sup></i>	<i>27.3</i>	<i>30.3</i>	<i>42.3</i>	<i>99.9</i>	<i>42.3</i>	<i>54.9</i>	<i>47.6</i>	<i>144.8</i>	<i>84.0</i>	<i>29.0</i>	<i>41.6</i>	<i>154.6</i>	<i>52.2</i>	<i>48.8</i>	<i>66.7</i>	<i>167.6</i>	<i>566.9</i>
Текущи трансфери, кредит	35.3	35.6	50.4	121.3	51.7	60.7	56.9	169.3	91.8	42.3	59.0	193.1	63.4	56.7	74.3	194.4	678.1
Текущи трансфери, дебит	-8.0	-5.4	-8.1	-21.4	-9.3	-5.9	-9.3	-24.5	-7.8	-13.3	-17.4	-38.5	-11.2	-7.9	-7.6	-26.8	-111.1
<b>Б. Капиталова сметка<sup>1,6</sup></b>	<b>0.0</b>	<b>0.0</b>	<b>0.0</b>	<b>0.0</b>	<b>0.0</b>	<b>0.0</b>	<b>0.0</b>	<b>-0.1</b>	<b>0.0</b>	<b>0.0</b>	<b>0.0</b>	<b>0.0</b>	<b>0.0</b>	<b>0.0</b>	<b>0.0</b>	<b>0.0</b>	<b>-0.1</b>
Капиталови трансфери, нето	0.0	0.0	0.0	0.0	0.0	0.0	0.0	-0.1	0.0	0.0	0.0	0.0	0.0	0.0	0.0	0.0	-0.1
<i>Общо за групи А и Б</i>	<i>-150.0</i>	<i>-61.6</i>	<i>-68.2</i>	<i>-279.7</i>	<i>-161.2</i>	<i>-123.3</i>	<i>86.2</i>	<i>-198.3</i>	<i>109.2</i>	<i>160.1</i>	<i>45.5</i>	<i>314.7</i>	<i>-149.4</i>	<i>-193.2</i>	<i>-306.7</i>	<i>-649.2</i>	<i>-812.5</i>
<b>В. Финансова сметка<sup>1,6</sup></b>	<b>82.0</b>	<b>49.0</b>	<b>98.1</b>	<b>229.1</b>	<b>351.6</b>	<b>447.3</b>	<b>150.3</b>	<b>949.3</b>	<b>-127.2</b>	<b>12.9</b>	<b>131.8</b>	<b>17.5</b>	<b>204.9</b>	<b>213.7</b>	<b>200.8</b>	<b>619.4</b>	<b>1815.2</b>
Преки инвестиции в чужбина	-0.1	-0.2	-0.3	-0.5	-0.4	-0.1	-0.6	-1.0	-0.9	-1.9	-0.2	-3.0	-1.3	-0.2	-22.9	-24.4	-28.9
Преки инвестиции в България <sup>7,8</sup>	56.9	70.8	122.9	250.6	136.1	251.7	7.7	395.5	-5.8	34.4	33.2	61.8	134.0	56.2	81.9	272.1	980.0
Порфейлни инвестиции – активи	43.6	-82.3	-83.4	-122.1	92.4	72.1	108.6	273.2	16.0	-17.7	7.7	6.0	-34.8	88.7	16.2	70.1	227.2
Акции	-0.2	0.0	0.1	-0.1	-1.9	0.0	-15.0	-17.0	-2.3	-5.3	7.4	-0.2	0.0	1.5	0.4	1.9	-15.4
Облигации	43.8	-82.3	-83.5	-122.0	94.3	72.1	123.7	290.1	18.2	-12.3	0.3	6.2	-34.8	87.2	15.8	68.2	242.5
Порфейлни инвестиции – пасиви	-21.3	-18.2	-41.8	-81.3	-109.0	-25.2	-52.6	-186.7	-86.7	15.0	18.2	-53.5	-17.9	29.9	-16.4	-4.5	-325.9
Акции	-1.4	-0.5	-1.2	-3.1	-0.6	-1.4	-2.3	-4.3	-4.4	0.6	-2.0	-5.7	-8.2	-0.4	-2.0	-10.6	-23.8
Облигации	-19.9	-17.7	-40.6	-78.2	-108.4	-23.8	-50.3	-182.4	-82.4	14.4	20.2	-47.7	-9.7	30.3	-14.4	6.2	-302.1

(продължава)

(млн. евро)

	I	II	III	I грим.	IV	V	VI	II грим.	VII	VIII	IX	III грим.	X	XI	XII	IV грим.	Общо
Други инвестиции – активи <sup>9</sup>	4.6	104.3	17.5	126.4	207.7	77.9	-18.4	267.2	-100.5	-26.1	10.4	-116.2	109.5	7.6	-62.7	54.3	331.8
Търговски кредити, нето	0.0	0.0	-1.6	-1.6	0.0	0.0	0.0	0.0	0.0	0.0	0.0	0.0	0.0	0.0	0.0	0.0	-1.6
Заеми	11.9	-0.7	-3.4	7.8	-4.8	-0.7	-5.3	-10.9	12.7	-12.9	-4.6	-4.8	-12.0	1.3	0.6	-10.2	-18.1
Търговски банки	0.0	0.0	-4.1	-4.1	-4.9	0.4	-5.7	-10.2	-1.6	-12.8	-4.7	-19.1	-12.1	1.5	0.5	-10.1	-43.6
Други сектори	11.9	-0.7	0.7	11.9	0.1	-1.1	0.3	-0.6	14.3	-0.1	0.1	14.3	0.1	-0.2	0.0	0.0	25.5
Валута и депозити	9.1	101.8	26.0	137.0	205.2	79.7	-14.8	270.1	-121.8	-15.1	10.1	-126.9	115.9	0.6	-63.3	53.2	333.4
Търговски банки	10.6	71.6	24.1	106.3	224.1	81.1	-14.0	291.2	-118.2	-14.6	17.5	-115.4	115.5	1.4	-52.5	64.3	346.4
Други сектори <sup>10</sup>	-1.5	30.2	1.9	30.7	-18.9	-1.4	-0.8	-21.1	-3.6	-0.5	-7.3	-11.5	0.4	-0.8	-10.7	-11.1	-13.0
Други активи	-16.5	3.2	-3.5	-16.7	7.3	-1.0	1.8	8.0	8.7	1.9	4.9	15.5	5.6	5.7	0.0	11.3	18.1
Други инвестиции – пасиви	-1.7	-25.5	83.2	56.0	24.7	70.8	105.5	201.0	50.8	9.1	62.4	122.3	15.5	31.5	204.8	251.8	631.1
Търговски кредити, нето <sup>11</sup>	1.0	1.0	1.0	2.9	42.3	40.8	39.2	122.4	4.5	4.6	4.6	13.6	22.0	21.6	21.3	64.9	203.8
Заеми	13.2	-21.3	47.2	39.1	-60.3	14.6	29.1	-16.6	19.0	-8.2	4.3	15.1	0.0	14.5	80.8	95.3	132.9
Държавно управление	-9.1	-25.4	-9.6	-44.0	-69.8	8.2	-3.4	-65.0	-5.9	-30.9	-18.1	-54.9	-2.4	6.8	0.7	5.0	-158.9
Търговски банки	0.3	0.4	1.5	2.1	2.1	-4.9	3.2	0.3	-0.3	-0.7	10.9	9.8	-1.0	1.3	22.5	22.7	35.0
Други сектори <sup>8</sup>	22.0	3.7	55.3	81.0	7.4	11.3	29.3	48.0	25.3	23.4	11.5	60.2	3.5	6.5	57.7	67.6	256.7
Депозити на нерезиденти	-25.9	-35.2	16.9	-44.2	34.1	3.3	18.7	56.1	12.4	-9.4	32.3	35.3	-4.5	-11.8	67.2	50.9	98.1
Други пасиви	10.1	30.0	18.1	58.2	8.6	12.1	18.4	39.2	14.9	22.1	21.3	58.2	-2.0	7.1	35.5	40.6	196.2
<i>Общо за групи А, Б и В</i>	<i>-68.0</i>	<i>-12.6</i>	<i>29.9</i>	<i>-50.7</i>	<i>190.5</i>	<i>324.0</i>	<i>236.5</i>	<i>751.0</i>	<i>-18.0</i>	<i>172.9</i>	<i>177.3</i>	<i>332.3</i>	<i>55.6</i>	<i>20.4</i>	<i>-105.8</i>	<i>-29.8</i>	<i>1002.8</i>
<b>Г. Грешки и пропуски</b>	<b>-194.5</b>	<b>0.7</b>	<b>-107.5</b>	<b>-301.4</b>	<b>-32.0</b>	<b>-217.1</b>	<b>-12.9</b>	<b>-262.1</b>	<b>55.8</b>	<b>-73.7</b>	<b>-30.6</b>	<b>-48.5</b>	<b>87.8</b>	<b>90.0</b>	<b>148.4</b>	<b>326.3</b>	<b>-285.7</b>
<b>ОБЩ БАЛАНС (групи А, Б, В и Г)</b>	<b>-262.5</b>	<b>-11.9</b>	<b>-77.6</b>	<b>-352.1</b>	<b>158.5</b>	<b>106.9</b>	<b>223.6</b>	<b>489.0</b>	<b>37.8</b>	<b>99.2</b>	<b>146.7</b>	<b>283.8</b>	<b>143.4</b>	<b>110.5</b>	<b>42.6</b>	<b>296.4</b>	<b>717.1</b>
<b>Д. Резерви и друго финансиране</b>	<b>262.5</b>	<b>11.9</b>	<b>77.6</b>	<b>352.1</b>	<b>-158.5</b>	<b>-106.9</b>	<b>-223.6</b>	<b>-489.0</b>	<b>-37.8</b>	<b>-99.2</b>	<b>-146.7</b>	<b>-283.8</b>	<b>-143.4</b>	<b>-110.5</b>	<b>-42.6</b>	<b>-296.4</b>	<b>-717.1</b>
Валутни резерви на БНБ <sup>12</sup>	295.7	-0.5	88.7	383.9	-126.6	-74.4	-213.0	-414.1	-55.9	-102.9	-136.2	-295.0	-130.4	-89.8	-32.3	-252.5	-577.7
Ползвани кредити от МВФ, нето	-33.2	12.4	-11.1	-31.9	-47.0	-32.4	-10.6	-90.0	18.1	3.6	-10.5	11.3	-13.0	-20.7	-10.2	-43.9	-154.5
Извънредно финансиране, нето <sup>13</sup>	0.0	0.0	0.0	0.0	15.1	0.0	0.0	15.1	0.0	0.0	0.0	0.0	0.0	0.0	0.0	0.0	15.1

\* Аналитично представяне на платежния баланс в съответствие с петото издание на „Ръководство по платежен баланс“ на МВФ.

<sup>1</sup> Данните са предварителни.

<sup>2</sup> Данни от митнически декларации, получени от дирекция „Информационно-изчислителен център“ към „Информационно обслужване“ АД, обработени от БНБ по дата на оформане на митническата декларация и допълнени с информация от НСИ. Данните са съгласувани с НСИ. Окончателни данни.

<sup>3</sup> Оценка на БНБ.

<sup>4</sup> Данни на МВР за броя и структурата на туристите по цел на пътуването и оценката на Министерството на икономиката и БНБ.

<sup>5</sup> Включително данни от Агенцията за чуждестранна помощ и Българския червен кръст.

<sup>6</sup> Ориентацията на знака (-) показва изтичане на капитал (нарастване на активи или намаляване на пасиви).

<sup>7</sup> Данни от фирми с чуждестранно участие, Агенцията за приватизация, НСИ, Централния депозитар, търговските банки и др. В статията *Прекс инвестиции в България* са включени и инвестициите на чуждестранни лица в недвижими имоти.

<sup>8</sup> На базата на получените в БНБ отчети за задълженията по финансови кредити на местни лица към чужбина.

<sup>9</sup> С издането на платежния баланс за януари 2003 г. отпадна податията *Други валутни депозити*, която включваше изменението на валутните депозити на домакинствата при местни банки. Изключването на тази податия от табелата на платежния баланс наложи ревизи в данните, считано от 1997 г.

<sup>10</sup> Данни на Банката за международни разплащания (BIS).

<sup>11</sup> Включени са външните задължения на страната по търговски кредити (получени аванси и задължения към доставчици).

<sup>12</sup> Не се включват измененията на валутните резерви на БНБ, дължащи се на курсови разлики. Ориентацията на знака (-) показва увеличаване на валутните резерви, а положителният (+) – намаляване.

<sup>13</sup> Включва заеми, отпуснати в подкрепа на платежния баланс (вкл. от Европейския съюз, Световната банка и др.).

## 2.2. ИЗНОС И ВНОС

## 2.2.1. ИЗНОС. НАЧИН НА ИЗПОЛЗВАНЕ, 2003 г.

(млн. щ. д.)

Групи стоки	I	II	III	IV	V	VI	VII	VIII	IX	X	XI
<b>Потребителски стоки</b>	<b>193.1</b>	<b>203.5</b>	<b>208</b>	<b>211.2</b>	<b>202.8</b>	<b>237.5</b>	<b>275.3</b>	<b>238</b>	<b>236.2</b>	<b>250.5</b>	<b>235.7</b>
Храни	15	17.6	19.6	26.7	24.3	30.8	32.5	29.9	34.4	42.9	34.1
Цигари	0.7	2.7	1	2.3	0.4	1.7	1.1	1.3	1.5	2.2	1.9
Напитки	4.6	5.6	6.7	7.9	7.3	5.9	6.7	6.4	6.1	7.1	8.1
Дрехи и обувки	127.4	127.2	130	119.7	121.8	144.5	174.7	146	132.5	131.8	132.9
Лекарства и козметика	13.3	15.6	16	16.2	13.7	13.2	16.3	14.4	15.4	16.1	15.6
Мебели и дом. обзавеждане	17.7	20	19.4	21.8	20.5	23.6	25.3	21.8	27.3	29.9	25.2
Други	14.2	14.8	15.2	16.7	14.9	17.8	18.7	18.1	19	20.5	17.9
<b>Суровини и материали</b>	<b>229.9</b>	<b>222.7</b>	<b>272.8</b>	<b>235.2</b>	<b>239.7</b>	<b>261.1</b>	<b>275.7</b>	<b>234.5</b>	<b>282.2</b>	<b>289.8</b>	<b>271.4</b>
Чугун, желязо и стомана	37.1	55.1	56.1	53.5	54.6	52.7	53.8	45.6	49.0	37.3	58.5
Цветни метали	52.4	38.7	49.9	23.3	41.2	51.3	50.9	51.7	60.5	57.6	54.2
Химически продукти	19.3	17.9	27.1	24.2	17.3	20.8	25.8	22.4	22.2	19.1	18.8
Пластмаси, каучук	12.3	14.5	15.5	14.3	16.6	19.8	19.9	15.9	15.9	17.0	15.5
Торове	9.5	11.4	13.5	10.5	2.6	1.2	3.1	3.7	2.0	14.9	10.0
Текстилни материали	22.8	21.0	22.3	24.3	27.6	29.6	31.3	21.4	27.8	30.1	28.5
Суровини за производство на храни	14.5	13.5	22.4	18.5	14.4	19.2	20.4	14.9	38.7	39.2	15.8
Дървен материал и хартия, картон	12.4	12.5	17.3	20.1	19.5	18.2	21.8	20.7	18.9	22.6	17.2
Цимент	2.0	2.0	3.0	2.0	4.5	3.4	3.9	2.4	3.4	2.5	1.5
Тютюн	16.2	7.4	7.3	1.9	2.0	2.6	1.4	1.2	2.4	3.3	4.4
Други	31.4	28.8	38.3	42.5	39.3	42.4	43.5	34.5	41.5	46.3	47.1
<b>Инвестиционни стоки</b>	<b>81.2</b>	<b>69.3</b>	<b>97.5</b>	<b>78.9</b>	<b>78.8</b>	<b>87.8</b>	<b>96.8</b>	<b>70.2</b>	<b>79.8</b>	<b>91.9</b>	<b>89.7</b>
Машини, уреди и апарати	23.3	24.2	28.0	26.8	26.5	30.2	36.2	25.8	27.7	34.5	32.9
Електрически машини	12.3	12.6	10.2	10.9	11.1	8.2	8.9	8.4	11.9	10.6	8.1
Транспортни средства	14.3	2.1	6.0	6.3	2.4	2.4	11.5	3.3	3.0	3.6	7.0
Резервни части и оборудване	14.3	15.7	16.5	18.0	17.4	17.2	20.3	14.7	20.3	21.6	19.0
Други	17.0	14.7	36.8	16.9	21.3	29.8	19.9	18.0	16.9	21.6	22.6
<b>Общо неенергийни стоки</b>	<b>504.1</b>	<b>495.5</b>	<b>578.3</b>	<b>525.3</b>	<b>521.3</b>	<b>586.5</b>	<b>647.8</b>	<b>542.8</b>	<b>598.2</b>	<b>632.2</b>	<b>596.8</b>
<b>Енергийни ресурси</b>	<b>40.1</b>	<b>43.1</b>	<b>64.6</b>	<b>45.1</b>	<b>46.7</b>	<b>70.4</b>	<b>69.8</b>	<b>75.3</b>	<b>53.4</b>	<b>44.7</b>	<b>37.0</b>
Петролни продукти	25.3	33.5	46.3	36.1	44.1	60.9	51.3	55.5	28.4	23.9	16.0
Други	14.9	9.6	18.3	8.9	2.6	9.5	18.5	19.8	25.1	20.8	20.9
<b>ОБЩО ИЗНОС (FOB)</b>	<b>544.2</b>	<b>538.7</b>	<b>642.9</b>	<b>570.4</b>	<b>568.0</b>	<b>656.8</b>	<b>717.6</b>	<b>618.1</b>	<b>651.7</b>	<b>676.9</b>	<b>633.7</b>

Източник: Данни от митнически декларации, допълнени с данни от НСИ и обработени от БНБ по дата на митническата декларация. Данните са съгласувани с НСИ. Предварителни данни към 18 декември 2003 г., получени от Агенция „Митници“.

2.2.2. ИЗНОС. НАЧИН НА ИЗПОЛЗВАНЕ, 2002 г.

(млн. щ. д.)

Групи стоки	I	II	III	IV	V	VI	VII	VIII	IX	X	XI	XII
<b>Потребителски стоки</b>	<b>141.6</b>	<b>148.2</b>	<b>152.6</b>	<b>151.5</b>	<b>135.5</b>	<b>170.5</b>	<b>203.1</b>	<b>194.1</b>	<b>173.0</b>	<b>184.8</b>	<b>188.2</b>	<b>159.7</b>
Храни	10.7	13.5	17.1	15.2	14.8	19.5	19.2	25.8	24.6	29.5	25.6	18.0
Цигари	0.6	1.1	1.2	0.4	1.8	1.9	2.9	0.6	0.8	1.5	0.5	1.7
Напитки	5.4	4.8	5.6	6.8	5.3	6.0	6.3	5.5	4.9	6.0	7.2	5.8
Дрехи и обувки	93.8	93.2	90.8	88.1	77.9	103.4	128.2	117.8	95.3	94.3	102.1	94.4
Лекарства и козметика	11.1	12.9	12.3	14.3	11.1	12.9	12.9	12.1	13.2	16.4	15.9	12.6
Мебели и дом. обзавеждане	10.6	12.9	14.7	16.0	14.6	15.8	18.7	16.5	20.2	22.1	20.8	15.1
Други	9.3	9.8	11.0	10.9	10.0	11.0	14.9	15.8	14.0	14.9	16.1	12.1
<b>Суровини и материали</b>	<b>161.4</b>	<b>161.9</b>	<b>161.6</b>	<b>180.1</b>	<b>171.0</b>	<b>207.1</b>	<b>259.8</b>	<b>199.3</b>	<b>228.0</b>	<b>231.6</b>	<b>230.5</b>	<b>186.2</b>
Чугун, желязо и стомана	17.3	24.9	30.9	29.0	24.9	37.9	32.6	33.9	29.9	33.7	34.2	40.0
Цветни метали	30.9	31.1	28.7	24.5	32.5	41.7	45.3	39.0	44.7	36.3	45.9	41.4
Химически продукти	18.0	14.4	14.8	22.8	16.9	17.9	15.9	18.4	18.1	15.7	19.8	8.4
Пластмаси, каучук	11.2	11.6	12.6	12.8	11.1	12.7	15.1	13.2	13.0	12.2	9.2	7.9
Торове	7.9	6.3	3.2	5.2	4.6	3.3	3.8	4.7	5.2	5.6	2.5	6.1
Текстилни материали	16.4	14.8	17.3	17.4	18.9	21.1	22.6	17.1	19.9	20.1	21.6	16.6
Суровини за производство на храни	18.5	22.1	9.0	10.7	16.9	12.4	31.4	24.7	41.7	50.2	47.0	20.1
Дървен материал и хартия, картон	8.1	7.8	9.3	12.8	11.8	14.4	16.4	12.4	15.5	15.0	14.9	10.1
Цимент	0.9	1.5	2.3	3.1	2.2	3.3	2.7	2.8	2.2	2.1	3.5	0.2
Тютюн	6.1	1.7	3.5	1.6	1.4	4.8	3.7	1.8	2.4	8.1	3.2	9.4
Други	26.0	25.7	30.1	40.2	29.8	37.9	70.3	31.2	35.5	32.5	28.8	25.9
<b>Инвестиционни стоки</b>	<b>43.6</b>	<b>55.3</b>	<b>57.1</b>	<b>61.9</b>	<b>49.4</b>	<b>66.7</b>	<b>68.8</b>	<b>66.4</b>	<b>66.7</b>	<b>75.0</b>	<b>69.4</b>	<b>73.4</b>
Машини, уреди и апарати	18.3	19.9	23.7	26.0	19.4	22.5	26.4	25.2	24.6	26.1	24.0	22.4
Електрически машини	4.9	3.4	3.9	4.9	4.5	5.3	5.1	6.0	5.5	6.7	6.7	6.0
Транспортни средства	1.3	2.5	6.1	3.0	1.4	12.8	9.3	6.7	3.4	3.2	3.9	10.5
Резервни части и оборудване	9.5	11.9	12.1	14.6	11.5	12.8	13.6	14.2	14.2	17.1	16.8	12.1
Други	9.6	17.5	11.3	13.4	12.6	13.2	14.5	14.4	19.0	21.8	18.1	22.4
<b>Общо неенергийни стоки</b>	<b>346.5</b>	<b>365.4</b>	<b>371.4</b>	<b>393.5</b>	<b>355.9</b>	<b>444.4</b>	<b>531.7</b>	<b>459.9</b>	<b>467.8</b>	<b>491.3</b>	<b>488.2</b>	<b>419.3</b>
<b>Енергийни ресурси</b>	<b>37.3</b>	<b>43.4</b>	<b>36.7</b>	<b>31.9</b>	<b>47.1</b>	<b>52.0</b>	<b>54.6</b>	<b>66.0</b>	<b>60.0</b>	<b>29.2</b>	<b>39.7</b>	<b>59.1</b>
Петролни продукти	19.1	22.1	18.2	18.2	31.3	36.7	38.1	47.5	35.3	8.7	20.5	41.5
Други	18.2	21.3	18.5	13.8	15.8	15.3	16.5	18.5	24.7	20.5	19.2	17.6
<b>ОБЩО ИЗНОС (FOB)</b>	<b>383.8</b>	<b>408.8</b>	<b>408.1</b>	<b>425.4</b>	<b>402.9</b>	<b>496.4</b>	<b>586.4</b>	<b>525.8</b>	<b>527.8</b>	<b>520.5</b>	<b>527.8</b>	<b>478.4</b>

Източник: Данни от митнически декларации, допълнени с данни от НСИ и обработени от БНБ по дата на митническата декларация. Данните са съгласувани с НСИ. Окончателни данни.



2.2.3. ВНОС. НАЧИН НА ИЗПОЛЗВАНЕ, 2003 г.

(млн. щ. д.)

Групи стоки	I	II	III	IV	V	VI	VII	VIII	IX	X	XI
<b>Потребителски стоки</b>	<b>129.2</b>	<b>145.9</b>	<b>162.4</b>	<b>168.1</b>	<b>175.6</b>	<b>172.7</b>	<b>191.5</b>	<b>154.0</b>	<b>174.5</b>	<b>195.1</b>	<b>200.4</b>
Храни, напитки и цигари	20.4	22.7	25.9	29.8	27.0	25.4	32.1	27.5	24.8	27.7	28.3
Мебели и дом. обзавеждане	16.5	20.2	26.3	27.3	28.2	31.2	35.5	26.0	32.8	35.2	39.5
Лекарства и козметика	27.5	29.8	27.6	25.6	28.1	28.5	29.3	25.6	27.1	34.5	32.9
Дрехи и обувки	31.5	36.0	42.2	41.1	44.9	41.2	41.9	30.0	43.2	43.5	45.9
Автомобили	15.3	17.1	19.0	21.5	21.3	23.3	27.1	23.7	22.9	26.8	26.0
Други	17.9	20.0	21.4	22.7	26.1	23.0	25.6	21.2	23.7	27.5	27.7
<b>Суровини и материали</b>	<b>241.8</b>	<b>258.1</b>	<b>285.5</b>	<b>316.9</b>	<b>325.5</b>	<b>344.4</b>	<b>377.0</b>	<b>294.4</b>	<b>296.0</b>	<b>365.0</b>	<b>371.3</b>
Руди	35.1	26.6	19.6	32.7	24.7	18.3	32.9	35.0	9.4	43.0	39.7
Чугун, желязо и стомана	11.4	15.8	19.6	20.8	22.3	22.1	28.4	22.2	27.2	26.8	28.9
Цветни метали	7.9	7.9	7.6	8.7	7.3	8.7	10.1	7.1	10.0	7.7	15.1
Текстилни материали	68.7	72.2	77.5	91.9	108.5	118.2	115.5	63.3	73.2	103.2	107.6
Дървен материал и хартия, картон	14.6	16.2	17.5	19.5	18.8	19.6	22.1	18.5	19.9	22.9	24.6
Химически продукти	14.3	20.6	21.6	24.6	22.1	21.5	23.0	20.8	21.6	20.3	20.8
Пластмаси, каучук	27.1	31.1	34.4	38.4	38.7	45.5	47.0	40.6	45.2	49.3	48.0
Суровини за производство на храни	7.7	10.3	20.5	17.3	14.5	15.6	16.1	23.5	17.1	11.5	11.0
Кожии	6.8	6.3	7.7	8.4	12.1	13.9	12.9	5.8	7.4	10.0	10.8
Тютюн	3.0	2.3	2.3	1.6	1.6	1.4	1.5	2.1	1.2	1.6	1.4
Други	45.1	48.6	57.2	52.9	55.1	59.7	67.7	55.4	63.9	68.8	63.5
<b>Инвестиционни стоки</b>	<b>140.7</b>	<b>167.1</b>	<b>199.0</b>	<b>247.5</b>	<b>239.0</b>	<b>218.3</b>	<b>259.2</b>	<b>234.9</b>	<b>213.5</b>	<b>259.1</b>	<b>286.7</b>
Машини, уреди и апарати	48.7	62.4	66.3	96.7	111.8	77.7	103.3	83.3	73.0	93.2	128.6
Електрически машини	20.5	19.3	29.6	49.9	31.4	23.1	32.9	26.3	22.7	28.0	28.3
Транспортни средства	27.7	38.3	45.0	45.5	42.4	49.2	49.9	65.3	45.6	65.8	65.5
Резервни части и оборудване	24.3	26.6	28.3	30.7	28.3	31.0	38.8	35.3	39.4	41.2	37.4
Други	19.4	20.5	29.9	24.7	25.1	37.3	34.3	24.7	32.9	31.0	26.9
<b>Общо неенергийни стоки</b>	<b>511.6</b>	<b>571.1</b>	<b>646.9</b>	<b>732.5</b>	<b>740.0</b>	<b>735.4</b>	<b>827.7</b>	<b>683.3</b>	<b>684.0</b>	<b>819.2</b>	<b>858.5</b>
<b>Енергийни ресурси</b>	<b>147.9</b>	<b>135.1</b>	<b>167.4</b>	<b>163.9</b>	<b>176.3</b>	<b>136.1</b>	<b>164.6</b>	<b>146.0</b>	<b>176.3</b>	<b>167.1</b>	<b>158.0</b>
<i>Горива</i>	<i>142.5</i>	<i>127.2</i>	<i>156.2</i>	<i>152.4</i>	<i>157.5</i>	<i>122.8</i>	<i>145.9</i>	<i>133.0</i>	<i>155.3</i>	<i>150.9</i>	<i>142.1</i>
Суров петрол и природен газ	130.2	101.5	131.1	126.4	131.8	105.3	119.7	112.7	137.5	132.8	122.8
Въглища	8.9	20.9	21.8	22.5	21.2	13.9	20.7	15.3	14.7	13.6	14.8
Други горива	3.3	4.8	3.4	3.5	4.5	3.6	5.5	5.0	3.1	4.5	4.5
<i>Други</i>	<i>5.5</i>	<i>7.8</i>	<i>11.1</i>	<i>11.5</i>	<i>18.8</i>	<i>13.3</i>	<i>18.8</i>	<i>12.9</i>	<i>21.0</i>	<i>16.2</i>	<i>15.9</i>
Масла	5.5	7.8	11.1	11.5	18.8	13.3	18.8	12.9	21.0	16.2	15.9
Друг внос <sup>1</sup>	6.1	7.8	9.1	10.6	11.2	13.7	10.4	11.8	7.6	17.9	20.3
<b>ОБЩО ВНОС (CIF)</b>	<b>665.6</b>	<b>713.9</b>	<b>823.3</b>	<b>907.1</b>	<b>927.5</b>	<b>885.3</b>	<b>1002.8</b>	<b>841.1</b>	<b>867.9</b>	<b>1004.3</b>	<b>1036.8</b>

<sup>1</sup> Съгласно измененията в Митническата тарифа (в сила от 1 януари 2002 г.) стоките, които се освобождават при внос от заплащане на дължимите мита, се посочват в новосъздадената Глава 99 „Митнически облекчения“ на Митническата тарифа. Информацията от тарифните номера в митническата декларация на тези стоки обаче не е достатъчна за класифицирането на стоките по вид.

Източник: Данни от митнически декларации, допълнени с данни от НСИ и обработени от БНБ по дата на митническата декларация. Данните са съгласувани с НСИ. Предварителни данни към 18 декември 2003 г., получени от Агенция „Митници“.

2.2.4. ВНОС. НАЧИН НА ИЗПОЛЗВАНЕ, 2002 г.

(млн. щ. д.)

Групи стоки	I	II	III	IV	V	VI	VII	VIII	IX	X	XI	XII
<b>Потребителски стоки</b>	<b>103.4</b>	<b>104.2</b>	<b>108.3</b>	<b>129.1</b>	<b>116.3</b>	<b>116.3</b>	<b>131.4</b>	<b>111.7</b>	<b>123.8</b>	<b>366.9</b>	<b>151.4</b>	<b>151.4</b>
Храни, напитки и цигари	18.5	19.7	18.8	19.8	16.8	17.6	20.1	17.6	20.5	58.2	21.8	21.8
Мебели и дом. обзавеждане	12.8	13.4	14.6	19.9	19.9	20.0	21.3	18.4	20.2	59.9	25.2	25.2
Лекарства и козметика	20.4	19.8	20.2	23.8	21.0	18.7	23.8	23.4	23.6	70.8	28.2	28.2
Дрехи и обувки	23.4	25.1	26.3	30.2	28.3	29.1	30.5	20.3	27.2	78.1	37.0	37.0
Автомобили	11.7	11.9	13.4	15.5	13.9	15.2	17.8	17.0	15.5	50.3	18.2	18.2
Други	16.6	14.2	14.9	19.9	16.4	15.7	18.0	14.9	16.7	49.6	21.0	21.0
<b>Суровини и материали</b>	<b>168.2</b>	<b>192.9</b>	<b>189.9</b>	<b>219.8</b>	<b>218.3</b>	<b>228.9</b>	<b>260.9</b>	<b>215.1</b>	<b>226.6</b>	<b>702.6</b>	<b>269.8</b>	<b>269.8</b>
Руди	7.6	18.3	6.3	4.5	1.8	11.0	16.2	19.6	15.3	51.0	14.9	14.9
Чугун, желязо и стомана	8.9	13.0	11.3	13.8	12.1	13.0	16.1	13.6	15.4	45.2	13.6	13.6
Цветни метали	5.6	5.9	6.3	6.4	5.1	4.2	8.1	7.3	7.5	22.9	9.1	9.1
Текстилни материали	54.6	49.1	53.3	69.9	80.3	80.5	83.3	49.3	52.1	184.8	86.2	86.2
Дървен материал и хартия, картон	12.7	12.5	13.6	15.4	14.2	15.2	17.2	16.0	15.4	48.6	18.1	18.1
Химически продукти	12.7	18.0	18.5	19.8	15.7	14.6	17.1	16.2	16.1	49.4	15.6	15.6
Пластмаси, каучук	18.5	20.0	22.1	29.1	25.3	27.9	35.3	29.3	31.9	96.5	34.5	34.5
Суровини за производство на храни	8.8	14.7	17.8	12.9	13.2	12.5	10.4	13.6	18.0	42.1	19.6	19.6
Кожии	4.9	4.1	4.5	7.0	9.2	8.6	8.3	3.5	5.4	17.2	9.6	9.6
Тютюн	2.7	2.1	2.4	1.9	2.6	0.3	2.3	2.5	4.0	8.8	3.1	3.1
Други	31.2	35.3	33.7	39.2	38.7	41.1	46.8	44.2	45.4	136.3	45.4	45.4
<b>Инвестиционни стоки</b>	<b>116.8</b>	<b>121.2</b>	<b>125.9</b>	<b>143.4</b>	<b>174.4</b>	<b>153.6</b>	<b>201.3</b>	<b>166.3</b>	<b>168.4</b>	<b>536.0</b>	<b>232.0</b>	<b>232.0</b>
Машини, уреди и апарати	38.4	38.0	41.0	51.2	88.6	56.4	80.9	61.2	66.0	208.1	100.7	100.7
Електрически машини	21.8	25.7	20.5	19.3	19.3	21.4	25.7	29.4	17.4	72.6	17.2	17.2
Транспортни средства	22.1	25.1	28.1	30.5	28.0	30.7	39.5	31.3	33.5	104.4	56.5	56.5
Резервни части и оборудване	22.8	18.4	22.0	23.4	20.9	21.9	28.6	23.4	26.5	78.5	28.2	28.2
Други	11.7	14.0	14.2	19.1	17.5	23.3	26.6	20.9	25.0	72.4	29.4	29.4
<b>Общо неенергийни стоки</b>	<b>388.4</b>	<b>418.3</b>	<b>424.1</b>	<b>492.3</b>	<b>509.0</b>	<b>498.8</b>	<b>593.6</b>	<b>493.1</b>	<b>518.8</b>	<b>1605.5</b>	<b>653.2</b>	<b>653.2</b>
<b>Енергийни ресурси</b>	<b>113.2</b>	<b>100.8</b>	<b>115.1</b>	<b>120.7</b>	<b>127.8</b>	<b>110.3</b>	<b>121.6</b>	<b>131.0</b>	<b>136.1</b>	<b>388.7</b>	<b>130.2</b>	<b>130.2</b>
<i>Горива</i>	<i>107.4</i>	<i>95.5</i>	<i>110.8</i>	<i>113.4</i>	<i>122.4</i>	<i>104.1</i>	<i>113.6</i>	<i>122.9</i>	<i>127.0</i>	<i>363.6</i>	<i>121.1</i>	<i>121.1</i>
Суров петрол и природен газ	91.7	81.9	97.4	102.2	108.5	94.3	102.9	107.8	114.6	325.3	108.1	108.1
Въглища	11.5	10.4	10.5	7.1	10.6	6.2	6.4	11.1	8.4	25.9	8.0	8.0
Други горива	4.2	3.1	2.9	4.0	3.4	3.6	4.3	4.0	4.1	12.4	5.0	5.0
<i>Други</i>	<i>5.9</i>	<i>5.3</i>	<i>4.3</i>	<i>7.3</i>	<i>5.4</i>	<i>6.2</i>	<i>8.0</i>	<i>8.1</i>	<i>9.0</i>	<i>25.1</i>	<i>9.0</i>	<i>9.0</i>
Масла	5.9	5.3	4.3	7.3	5.4	6.2	8.0	8.1	9.0	25.1	9.0	9.0
Друг внос <sup>1</sup>	3.8	5.7	5.3	9.6	6.3	9.6	10.3	7.5	6.5	24.3	16.9	16.9
<b>ОБЩО ВНОС (CIF)</b>	<b>505.5</b>	<b>524.9</b>	<b>544.4</b>	<b>622.7</b>	<b>643.1</b>	<b>618.7</b>	<b>725.5</b>	<b>631.6</b>	<b>661.4</b>	<b>2018.5</b>	<b>800.2</b>	<b>800.2</b>

<sup>1</sup> Съгласно измененията в Митническата тарифа (в сила от 1 януари 2002 г.) стоките, които се освобождават при внос от заплащане на дължимите мита, се посочват в новосъздадената Глава 99 „Митнически облекчения“ на Митническата тарифа.

Информацията от тарифните номера в митническата декларация на тези стоки обаче не е достатъчна за класифицирането на стоките по вид.

Източник: Данни от митнически декларации, допълнени с данни от НСИ и обработени от БНБ по дата на митническата декларация. Данните са съгласувани с НСИ. Окончателни данни.

2.2.5. ИЗНОС ПО ОСНОВНИ ТЪРГОВСКИ ПАРТНЬОРИ И РЕГИОНИ, 2003 г.

(млн. щ. д.)

Страни	I	II	III	IV	V	VI	VII	VIII	IX	X	XI
<b>Европейски съюз</b>	<b>314.2</b>	<b>311.8</b>	<b>334.9</b>	<b>310.4</b>	<b>317.1</b>	<b>401.9</b>	<b>427.7</b>	<b>336.5</b>	<b>360.4</b>	<b>385.2</b>	<b>361.0</b>
Австрия	10.3	9.0	8.8	10.2	9.6	12.9	16.2	12.5	16.3	17.3	17.1
Белгия	39.8	28.3	39.3	11.4	29.1	38.7	33.0	42.0	51.9	46.0	40.0
Дания	2.6	1.8	1.6	1.3	2.1	2.5	2.8	3.7	2.6	2.6	2.4
Финландия	0.5	0.8	0.7	0.7	0.9	0.6	1.0	0.9	1.5	1.8	1.3
Франция	31.4	32.5	27.2	24.9	25.5	37.0	42.2	34.0	25.0	34.2	29.6
Германия	61.7	59.1	57.0	58.8	58.5	69.1	86.8	69.3	65.8	79.1	74.6
Гърция	49.9	51.8	68.5	66.8	62.7	75.0	83.4	45.7	63.9	69.1	67.1
Ирландия	0.9	0.8	1.0	1.0	0.8	0.9	1.1	1.5	1.1	1.4	1.2
Италия	79.2	89.0	88.0	92.0	87.0	111.0	104.3	73.7	82.3	82.4	82.1
Люксембург	0.0	0.0	0.0	0.0	0.4	0.2	0.1	0.3	0.1	0.1	0.3
Холандия	9.9	10.4	8.8	8.8	7.3	7.8	12.0	11.2	9.4	12.7	8.2
Португалия	0.5	0.3	0.2	1.4	0.2	1.3	0.8	1.2	5.1	1.4	1.5
Испания	11.8	13.6	14.6	16.8	13.7	26.6	24.6	19.3	15.0	16.0	13.4
Швеция	2.6	2.5	2.6	3.0	3.1	3.2	2.5	3.0	3.5	4.3	3.5
Великобритания	13.1	11.9	16.6	13.2	16.3	15.2	16.8	18.2	16.7	16.8	18.7
<b>ЕАСТ</b>	<b>5.7</b>	<b>5.0</b>	<b>4.6</b>	<b>6.3</b>	<b>4.2</b>	<b>3.7</b>	<b>4.4</b>	<b>4.5</b>	<b>5.6</b>	<b>5.0</b>	<b>5.7</b>
Швейцария	5.1	4.5	3.7	5.9	3.6	2.8	3.7	4.0	4.8	3.8	4.9
<b>Други от ОИСР<sup>1</sup></b>	<b>84.2</b>	<b>88.3</b>	<b>105.1</b>	<b>82.6</b>	<b>74.3</b>	<b>85.2</b>	<b>98.3</b>	<b>93.4</b>	<b>104.3</b>	<b>87.9</b>	<b>79.6</b>
Турция	55.9	44.3	69.3	57.2	46.9	52.9	64.2	70.2	68.8	53.1	43.6
САЩ	25.8	41.5	33.4	22.2	24.1	26.7	30.0	19.2	28.8	30.4	30.9
Канада	1.5	1.5	1.5	1.6	2.0	4.2	1.7	1.8	3.8	1.9	2.5
Япония	0.4	0.5	0.3	1.0	1.0	1.2	1.8	1.4	2.0	1.8	1.8
<b>Балкански страни<sup>2</sup></b>	<b>23.7</b>	<b>31.0</b>	<b>45.5</b>	<b>33.7</b>	<b>33.5</b>	<b>32.9</b>	<b>44.0</b>	<b>47.5</b>	<b>46.4</b>	<b>54.3</b>	<b>44.4</b>
Македония	7.0	10.2	14.1	16.7	12.3	13.3	13.8	12.2	14.5	16.2	11.1
Сърбия и Черна гора	11.8	11.6	15.1	11.9	13.9	14.0	22.9	30.2	26.1	32.1	28.7
<b>ЦЕФТА</b>	<b>29.9</b>	<b>31.7</b>	<b>35.1</b>	<b>35.2</b>	<b>34.3</b>	<b>40.4</b>	<b>43.6</b>	<b>42.5</b>	<b>35.9</b>	<b>39.0</b>	<b>38.2</b>
Чехия	3.0	3.6	2.6	3.3	3.2	4.2	3.7	3.5	3.8	4.1	3.7
Унгария	4.1	4.0	4.3	4.9	5.5	5.8	6.6	5.3	5.5	5.6	5.3
Полша	3.5	4.4	4.5	5.5	4.5	5.2	4.7	4.9	4.7	6.9	6.3
Румъния	15.9	16.4	17.7	17.4	18.1	21.5	24.3	25.6	18.0	18.2	18.7
Словакия	1.1	1.6	1.6	1.5	1.1	1.3	1.6	1.4	1.3	1.8	2.0
Словения	2.4	1.7	4.3	2.6	1.8	2.3	2.7	2.0	2.5	2.5	2.2
<b>ОНД и балтийските страни</b>	<b>21.9</b>	<b>18.1</b>	<b>23.3</b>	<b>25.9</b>	<b>22.6</b>	<b>20.1</b>	<b>27.1</b>	<b>22.7</b>	<b>24.7</b>	<b>27.0</b>	<b>27.8</b>
Русия	7.9	7.6	7.9	8.0	8.0	6.5	7.5	7.4	8.0	11.0	13.2
Украйна	6.0	3.5	5.2	4.3	3.5	4.4	4.7	4.5	5.1	4.8	6.6
Грузия	3.9	1.2	3.9	5.7	4.9	2.7	5.7	4.5	4.7	3.0	1.1
<b>Други страни</b>	<b>64.5</b>	<b>52.7</b>	<b>94.4</b>	<b>76.3</b>	<b>81.9</b>	<b>72.6</b>	<b>72.4</b>	<b>71.1</b>	<b>74.4</b>	<b>78.5</b>	<b>77.1</b>
<b>ОБЩО ИЗНОС (FOB)</b>	<b>544.2</b>	<b>538.7</b>	<b>642.9</b>	<b>570.4</b>	<b>568.0</b>	<b>656.8</b>	<b>717.6</b>	<b>618.1</b>	<b>651.7</b>	<b>676.9</b>	<b>633.7</b>

<sup>1</sup> Включва Австралия, Канада, Нова Зеландия, САЩ, Турция и Япония.

<sup>2</sup> Включва Албания, Босна и Херцеговина, Македония, Хърватско и Сърбия и Черна гора.

Източник: Данни от митнически декларации, допълнени с данни от НСИ и обработени от БНБ по дата на митническата декларация. Данните са съгласувани с НСИ. Предварителни данни към 18 декември 2003 г., получени от Агенция „Митници“.

2.2.6. ИЗНОС ПО ОСНОВНИ ТЪРГОВСКИ ПАРТНЬОРИ И РЕГИОНИ, 2002 г.

(млн. щ. д.)

Страни	I	II	III	IV	V	VI	VII	VIII	IX	X	XI	XII
<b>Европейски съюз</b>	<b>228.1</b>	<b>226.8</b>	<b>227.6</b>	<b>237.8</b>	<b>236.1</b>	<b>281.2</b>	<b>330.1</b>	<b>284.6</b>	<b>277.6</b>	<b>277.5</b>	<b>307.2</b>	<b>251.2</b>
Австрия	5.6	6.1	6.2	7.0	5.9	7.9	9.1	8.3	10.2	10.4	10.6	8.0
Белгия	16.1	18.0	17.0	9.2	17.7	29.2	29.0	24.1	30.4	25.2	29.5	29.5
Дания	1.9	2.1	1.8	1.2	1.6	2.0	2.8	3.7	2.0	2.1	2.7	1.9
Финландия	0.3	0.5	0.3	2.2	0.4	0.3	0.6	0.8	0.6	1.4	1.3	0.4
Франция	23.2	26.0	22.9	22.7	25.2	27.6	34.0	26.8	20.7	24.5	26.4	23.1
Германия	39.3	38.7	41.6	41.8	35.7	50.3	53.2	53.9	44.8	48.7	53.3	41.4
Гърция	41.4	35.9	42.7	46.1	45.2	46.2	57.2	37.1	42.9	43.4	40.7	42.3
Ирландия	0.6	0.8	0.4	1.0	0.7	1.0	0.9	1.1	1.2	1.5	0.9	0.8
Италия	62.0	63.6	62.8	70.9	68.3	82.4	100.3	79.9	75.6	64.6	75.9	68.6
Люксембург	0.0	0.0	0.0	0.0	0.0	0.0	0.3	2.2	0.2	0.2	0.0	0.0
Холандия	5.9	6.4	6.9	7.3	5.4	6.6	9.3	13.2	13.0	13.1	7.1	7.8
Португалия	0.7	0.2	0.1	0.1	0.1	1.9	0.1	1.7	0.2	6.6	0.3	3.3
Испания	16.3	15.0	10.1	12.8	16.2	11.3	15.7	12.5	19.3	14.9	38.0	10.0
Швеция	1.9	2.2	2.3	2.2	1.9	2.1	2.9	2.8	2.9	3.4	3.4	2.3
Великобритания	12.9	11.4	12.5	13.3	11.8	12.3	14.8	16.4	13.6	17.4	16.9	11.8
<b>ЕАСТ</b>	<b>5.5</b>	<b>3.7</b>	<b>5.5</b>	<b>4.8</b>	<b>4.3</b>	<b>11.4</b>	<b>40.2</b>	<b>6.5</b>	<b>7.5</b>	<b>4.9</b>	<b>4.6</b>	<b>4.7</b>
Швейцария	4.4	3.2	5.0	4.1	3.9	10.7	39.5	5.8	7.0	4.4	3.6	4.1
<b>Други от ОИСР<sup>1</sup></b>	<b>52.7</b>	<b>52.7</b>	<b>59.4</b>	<b>62.9</b>	<b>58.9</b>	<b>79.2</b>	<b>69.5</b>	<b>90.6</b>	<b>73.9</b>	<b>84.5</b>	<b>74.4</b>	<b>82.0</b>
Турция	37.0	37.0	42.0	44.5	43.0	43.7	46.7	49.3	47.3	45.1	48.2	46.3
САЩ	13.5	13.5	14.6	14.4	13.5	32.6	19.8	35.6	23.4	33.2	23.2	33.1
Канада	1.1	1.3	1.5	3.0	1.5	1.9	1.7	3.1	1.5	4.5	1.8	1.2
Япония	0.7	0.6	0.8	0.7	0.3	0.7	1.0	2.0	1.2	1.3	0.7	0.8
<b>Балкански страни<sup>2</sup></b>	<b>24.2</b>	<b>29.7</b>	<b>25.7</b>	<b>21.9</b>	<b>23.7</b>	<b>24.0</b>	<b>31.9</b>	<b>32.0</b>	<b>44.1</b>	<b>40.0</b>	<b>35.7</b>	<b>31.2</b>
Македония	8.9	10.4	10.1	10.4	9.4	10.8	11.4	11.2	10.8	11.7	10.2	10.7
Сърбия и Черна гора	12.3	13.9	9.3	8.2	11.2	9.4	16.9	15.4	20.7	20.5	19.0	16.6
<b>ЦЕФТА</b>	<b>16.5</b>	<b>28.3</b>	<b>20.1</b>	<b>24.7</b>	<b>17.6</b>	<b>29.0</b>	<b>30.3</b>	<b>21.9</b>	<b>29.6</b>	<b>29.4</b>	<b>29.6</b>	<b>30.7</b>
Чехия	1.5	1.9	2.3	2.0	2.1	3.0	2.6	2.3	2.7	2.9	2.3	1.9
Унгария	2.1	2.6	3.5	3.2	2.6	2.7	3.1	3.1	3.5	4.2	4.4	3.4
Полша	2.9	3.0	3.2	4.0	2.7	3.4	3.6	3.2	3.0	3.5	4.4	4.1
Румъния	8.9	19.0	9.5	8.5	8.5	13.3	18.2	11.3	17.6	15.9	15.2	12.8
Словакия	0.6	1.1	1.1	1.1	0.9	0.6	1.1	0.7	1.1	1.2	1.1	7.4
Словения	0.5	0.8	0.6	5.9	0.7	6.1	1.7	1.4	1.8	1.8	2.1	1.2
<b>ОНД и балтийските страни</b>	<b>15.3</b>	<b>21.1</b>	<b>21.2</b>	<b>21.2</b>	<b>15.5</b>	<b>19.8</b>	<b>25.0</b>	<b>21.4</b>	<b>29.9</b>	<b>23.7</b>	<b>21.2</b>	<b>21.1</b>
Русия	6.1	7.3	7.2	7.2	5.0	7.6	7.9	9.2	7.5	8.8	10.5	7.3
Украйна	2.2	4.8	3.3	4.5	3.2	4.8	4.5	2.6	8.7	6.6	4.0	3.8
Грузия	3.7	3.5	5.9	4.0	3.2	2.4	7.2	3.9	7.7	1.4	1.1	4.8
<b>Други страни</b>	<b>41.5</b>	<b>46.6</b>	<b>48.7</b>	<b>52.2</b>	<b>46.9</b>	<b>51.9</b>	<b>59.3</b>	<b>68.9</b>	<b>65.2</b>	<b>60.4</b>	<b>55.2</b>	<b>57.3</b>
<b>ОБЩО ИЗНОС (FOB)</b>	<b>383.8</b>	<b>408.8</b>	<b>408.1</b>	<b>425.4</b>	<b>402.9</b>	<b>496.4</b>	<b>586.4</b>	<b>525.8</b>	<b>527.8</b>	<b>520.5</b>	<b>527.8</b>	<b>478.4</b>

<sup>1</sup> Включва Австралия, Канада, Нова Зеландия, САЩ, Турция и Япония.

<sup>2</sup> Включва Албания, Босна и Херцеговина, Македония, Хърватско и Сърбия и Черна гора.

Източник: Данни от митнически декларации, допълнени с данни от НСИ и обработени от БНБ по дата на митническата декларация. Данните са съгласувани с НСИ. Окончателни данни.

2.2.7. ВНОС ПО ОСНОВНИ ТЪРГОВСКИ ПАРТНЬОРИ И РЕГИОНИ, 2003 г.

(млн. щ. д.)

Страни	I	II	III	IV	V	VI	VII	VIII	IX	X	XI
<b>Европейски съюз</b>	<b>303.4</b>	<b>354.9</b>	<b>406.0</b>	<b>458.4</b>	<b>435.6</b>	<b>467.5</b>	<b>532.0</b>	<b>402.2</b>	<b>411.0</b>	<b>497.4</b>	<b>503.9</b>
Австрия	11.8	13.6	15.3	26.7	17.4	16.7	22.5	18.9	23.4	24.3	22.7
Белгия	8.6	11.0	12.7	13.6	13.2	11.3	13.5	9.8	10.3	12.5	13.6
Дания	4.9	4.0	3.8	3.9	5.3	7.1	9.0	8.9	4.8	5.7	4.8
Финландия	2.6	2.3	2.2	3.4	3.0	2.5	3.3	3.7	3.5	3.3	4.2
Франция	35.4	39.7	41.9	57.7	46.0	52.6	55.8	60.7	44.9	55.3	53.8
Германия	80.8	101.0	125.3	130.3	126.3	127.6	149.1	117.1	121.8	141.7	151.1
Гърция	44.1	50.0	60.2	56.6	59.4	62.6	74.1	44.8	58.9	62.6	67.3
Ирландия	1.0	1.8	1.7	1.5	1.7	2.5	2.0	1.7	1.5	2.2	2.1
Италия	59.7	76.1	84.9	91.9	94.5	107.5	111.8	69.0	78.7	103.2	107.1
Люксембург	0.2	0.8	0.4	0.3	0.3	0.2	0.4	0.3	0.3	0.4	0.4
Холандия	11.7	11.6	13.3	15.2	14.5	17.2	20.7	15.6	15.3	20.1	18.1
Португалия	3.6	1.5	2.0	2.1	2.4	3.2	5.1	1.9	2.3	1.6	2.7
Испания	12.8	17.0	16.2	18.0	20.7	24.0	27.4	21.3	14.8	21.8	22.4
Швеция	8.8	5.6	8.0	18.0	10.8	10.5	12.7	6.0	8.3	15.6	9.7
Великобритания	17.4	19.0	18.1	19.5	20.0	22.1	24.7	22.4	22.3	26.9	23.9
<b>ЕАСТ</b>	<b>6.9</b>	<b>11.6</b>	<b>15.5</b>	<b>7.9</b>	<b>10.7</b>	<b>7.1</b>	<b>13.4</b>	<b>12.5</b>	<b>11.0</b>	<b>11.9</b>	<b>11.2</b>
Швейцария	6.5	11.2	14.5	7.4	10.0	6.6	12.5	11.1	9.8	10.4	8.8
<b>Други от ОИСР<sup>1</sup></b>	<b>68.0</b>	<b>71.3</b>	<b>84.4</b>	<b>122.6</b>	<b>103.9</b>	<b>95.1</b>	<b>103.6</b>	<b>87.6</b>	<b>93.0</b>	<b>109.0</b>	<b>101.0</b>
Турция	38.4	34.3	48.9	68.8	56.4	50.3	56.1	51.0	57.0	60.7	64.8
САЩ	15.7	20.2	21.2	36.5	27.8	25.8	20.4	17.6	19.9	23.8	20.5
Канада	0.8	1.0	1.1	1.9	2.7	0.9	1.9	1.7	1.0	1.4	2.2
Япония	10.5	8.1	8.5	9.9	10.9	12.7	12.6	11.0	11.0	14.4	12.1
<b>Балкански страни<sup>2</sup></b>	<b>5.7</b>	<b>5.5</b>	<b>6.7</b>	<b>7.4</b>	<b>7.2</b>	<b>7.9</b>	<b>7.1</b>	<b>8.8</b>	<b>8.8</b>	<b>8.0</b>	<b>8.1</b>
Македония	1.4	1.6	2.0	2.2	2.0	1.7	2.0	2.0	2.1	2.0	2.3
Сърбия и Черна гора	2.0	1.7	2.2	3.0	2.5	3.3	3.0	3.3	3.0	3.1	3.4
<b>ЦЕФТА</b>	<b>42.6</b>	<b>59.2</b>	<b>65.9</b>	<b>65.9</b>	<b>62.6</b>	<b>70.6</b>	<b>75.1</b>	<b>61.9</b>	<b>73.8</b>	<b>83.5</b>	<b>86.3</b>
Чехия	9.1	12.3	12.8	13.4	13.3	15.5	16.4	12.8	15.9	17.3	17.4
Унгария	7.1	9.1	10.0	10.5	11.3	11.0	10.1	10.8	11.5	13.3	12.5
Полша	9.0	10.3	11.7	12.7	11.4	12.4	11.9	10.4	12.5	15.9	15.6
Румъния	11.0	17.5	20.0	19.2	16.2	20.9	24.1	18.4	21.6	22.7	26.0
Словакия	3.1	4.9	5.9	5.9	5.8	6.0	6.6	4.9	5.7	7.6	7.3
Словения	3.3	5.1	5.6	4.1	4.7	4.8	5.9	4.6	6.6	6.7	7.5
<b>ОНД и балтийските страни</b>	<b>113.3</b>	<b>134.7</b>	<b>144.6</b>	<b>153.5</b>	<b>215.3</b>	<b>127.7</b>	<b>164.2</b>	<b>158.9</b>	<b>185.8</b>	<b>159.6</b>	<b>212.9</b>
Русия	90.2	111.3	115.9	122.3	138.4	87.4	110.6	101.8	116.1	114.7	145.1
Украйна	17.0	17.7	22.3	24.0	43.4	20.9	30.3	26.0	30.3	29.5	47.2
Грузия	0.0	0.0	0.2	0.0	13.7	0.0	0.8	0.0	0.0	0.0	0.0
<b>Други страни</b>	<b>125.7</b>	<b>76.5</b>	<b>100.2</b>	<b>91.3</b>	<b>92.3</b>	<b>109.3</b>	<b>107.4</b>	<b>109.3</b>	<b>84.4</b>	<b>134.8</b>	<b>113.4</b>
<b>ОБЩО ВНОС (CIF)</b>	<b>665.6</b>	<b>713.9</b>	<b>823.3</b>	<b>907.1</b>	<b>927.5</b>	<b>885.3</b>	<b>1002.8</b>	<b>841.1</b>	<b>867.9</b>	<b>1004.3</b>	<b>1036.8</b>

<sup>1</sup> Включва Австралия, Канада, Нова Зеландия, САЩ, Турция и Япония.

<sup>2</sup> Включва Албания, Босна и Херцеговина, Македония, Хърватско и Сърбия и Черна гора.

Източник: Данни от митнически декларации, допълнени с данни от НСИ и обработени от БНБ по дата на митническата декларация. Данните са съгласувани с НСИ. Предварителни данни към 18 декември 2003 г., получени от Агенция „Митници“.

## 2.2.8. ВНОС ПО ОСНОВНИ ТЪРГОВСКИ ПАРТНЬОРИ И РЕГИОНИ, 2002 г.

(млн. щ. д.)

Страни	I	II	III	IV	V	VI	VII	VIII	IX	X	XI	XII
<b>Европейски съюз</b>	<b>253.5</b>	<b>265.5</b>	<b>271.9</b>	<b>336.4</b>	<b>309.2</b>	<b>333.5</b>	<b>413.8</b>	<b>306.4</b>	<b>321.0</b>	<b>389.5</b>	<b>386.6</b>	<b>379.7</b>
Австрия	10.8	14.0	10.2	14.1	12.2	13.5	17.2	13.7	13.9	14.2	15.3	16.3
Белгия	6.4	7.5	8.7	9.7	8.1	8.7	12.0	8.0	9.4	11.6	10.1	10.7
Дания	3.8	3.1	4.2	5.2	7.0	5.3	6.0	5.9	5.4	5.2	5.4	6.0
Финландия	2.6	2.7	2.3	1.9	2.2	3.8	4.5	2.7	2.7	3.5	4.0	2.9
Франция	29.7	31.4	31.6	41.2	36.6	39.2	41.7	37.4	32.1	43.1	41.9	39.1
Германия	67.6	77.6	75.3	89.1	77.7	85.9	111.8	102.8	94.3	116.9	117.8	111.5
Гърция	31.1	35.0	33.3	44.2	36.0	39.6	48.1	32.5	39.2	43.1	48.1	45.6
Ирландия	1.5	1.7	1.3	1.7	1.6	1.5	1.9	1.5	1.5	2.2	1.6	1.7
Италия	60.9	50.8	56.3	78.4	78.1	82.1	108.4	50.4	72.5	86.0	82.0	88.0
Люксембург	0.1	0.2	0.2	0.7	0.2	0.1	0.3	0.2	0.2	0.3	0.3	0.3
Холандия	9.2	11.2	12.9	15.9	11.7	13.8	14.9	14.0	14.2	13.7	15.2	12.8
Португалия	1.9	1.1	1.8	2.0	2.2	2.2	2.5	2.7	1.3	2.1	1.9	1.5
Испания	8.9	9.4	9.9	11.3	14.5	14.5	15.8	11.7	10.1	16.1	15.6	15.9
Швеция	4.9	5.3	8.6	6.1	7.4	9.4	5.7	6.3	6.6	8.3	7.8	7.0
Великобритания	14.2	14.4	15.5	14.8	13.6	13.8	22.9	16.7	17.5	23.1	19.7	20.5
<b>ЕАСТ</b>	<b>7.0</b>	<b>8.4</b>	<b>8.3</b>	<b>8.7</b>	<b>7.8</b>	<b>7.8</b>	<b>9.3</b>	<b>9.3</b>	<b>7.2</b>	<b>9.8</b>	<b>10.2</b>	<b>14.1</b>
Швейцария	6.3	8.1	7.9	8.2	7.4	7.4	8.8	8.8	6.9	7.7	9.2	13.0
<b>Други от ОИСР<sup>1</sup></b>	<b>43.7</b>	<b>41.3</b>	<b>45.3</b>	<b>51.5</b>	<b>47.7</b>	<b>54.6</b>	<b>56.0</b>	<b>55.3</b>	<b>58.7</b>	<b>68.9</b>	<b>76.5</b>	<b>105.1</b>
Турция	23.9	24.2	25.9	30.1	29.6	30.2	33.0	32.4	34.0	41.0	42.7	43.2
САЩ	11.2	10.7	11.1	12.8	10.2	15.3	13.3	14.0	14.0	15.9	14.0	29.8
Канада	2.0	1.0	2.1	1.4	1.5	1.8	1.1	1.3	2.0	1.3	8.6	1.1
Япония	6.1	5.0	5.6	6.8	5.9	6.9	8.0	7.2	7.7	9.5	9.9	9.8
<b>Балкански страни<sup>2</sup></b>	<b>2.4</b>	<b>2.8</b>	<b>3.6</b>	<b>5.0</b>	<b>4.1</b>	<b>4.4</b>	<b>6.1</b>	<b>4.8</b>	<b>4.7</b>	<b>6.1</b>	<b>6.5</b>	<b>6.5</b>
Македония	0.8	1.1	1.2	1.5	1.4	1.5	1.8	1.5	1.4	1.8	2.2	1.7
Сърбия и Черна гора	1.4	1.4	2.0	2.6	2.1	1.9	2.7	1.7	1.7	1.7	1.9	2.9
<b>ЦЕФТА</b>	<b>30.2</b>	<b>39.7</b>	<b>39.8</b>	<b>46.3</b>	<b>45.5</b>	<b>44.4</b>	<b>48.2</b>	<b>45.5</b>	<b>53.1</b>	<b>59.4</b>	<b>57.9</b>	<b>65.6</b>
Чехия	5.8	8.8	8.9	10.7	10.8	10.5	10.3	8.9	11.4	12.9	12.1	11.5
Унгария	5.8	9.1	8.1	9.1	8.9	8.6	6.9	6.7	7.8	9.8	9.7	9.6
Полша	6.4	7.5	6.2	7.1	7.6	6.4	6.9	8.8	8.9	10.8	11.6	11.3
Румъния	7.0	8.7	9.8	12.3	12.2	12.6	15.0	14.1	15.5	17.0	15.4	23.2
Словакия	2.7	2.5	3.2	3.6	2.6	3.3	4.7	3.5	4.1	4.5	4.9	5.5
Словения	2.5	3.1	3.6	3.5	3.5	3.1	4.4	3.5	5.3	4.4	4.2	4.4
<b>ОНД и балтийските страни</b>	<b>119.4</b>	<b>111.4</b>	<b>125.2</b>	<b>129.5</b>	<b>176.3</b>	<b>124.0</b>	<b>63.5</b>	<b>104.4</b>	<b>95.6</b>	<b>124.0</b>	<b>150.2</b>	<b>136.0</b>
Русия	94.1	89.0	104.3	106.3	156.2	99.4	39.8	80.5	73.2	102.6	114.1	87.0
Украйна	18.4	19.3	17.8	20.2	17.3	21.4	19.2	18.1	17.6	15.7	15.6	44.8
Грузия	0.0	0.0	0.0	0.0	0.0	0.0	0.1	0.0	0.0	0.0	0.0	0.0
<b>Други страни</b>	<b>49.2</b>	<b>55.7</b>	<b>50.4</b>	<b>45.3</b>	<b>52.5</b>	<b>50.1</b>	<b>128.6</b>	<b>105.8</b>	<b>121.0</b>	<b>96.2</b>	<b>112.4</b>	<b>164.6</b>
<b>ОБЩО ВНОС (CIF)</b>	<b>505.5</b>	<b>524.9</b>	<b>544.4</b>	<b>622.7</b>	<b>643.1</b>	<b>618.7</b>	<b>725.5</b>	<b>631.6</b>	<b>661.4</b>	<b>753.8</b>	<b>800.2</b>	<b>871.6</b>

<sup>1</sup> Включва Австралия, Канада, Нова Зеландия, САЩ, Турция и Япония.<sup>2</sup> Включва Албания, Босна и Херцеговина, Македония, Хърватско и Сърбия и Черна гора.

Източник: Данни от митнически декларации, допълнени с данни от НСИ и обработени от БНБ по дата на митническата декларация. Данните са съгласувани с НСИ. Окончателни данни.

2.3. БРУТЕН ВЪНШЕН ДЪЛГ

2.3.1. БРУТЕН ВЪНШЕН ДЪЛГ ЗА 2003 г.

2.3.1.1. БРУТЕН ВЪНШЕН ДЪЛГ ПО КРЕДИТОРИ

(млн. щ. д.)

	I	II	III	IV	V	VI	VII	VIII	IX	X	XI
<b>БРУТЕН ВЪНШЕН ДЪЛГ (А + Б) <sup>1,2</sup></b>	<b>11375.1</b>	<b>11355.1</b>	<b>11471.4</b>	<b>11901.9</b>	<b>12239.7</b>	<b>12084.4</b>	<b>12128.3</b>	<b>11981.3</b>	<b>12381.0</b>	<b>12394.7</b>	<b>12617.6</b>
<b>А. Дългосрочен дълг</b>	<b>9519.8</b>	<b>9492.1</b>	<b>9490.8</b>	<b>9807.6</b>	<b>10074.9</b>	<b>9942.6</b>	<b>9876.7</b>	<b>9718.3</b>	<b>9963.2</b>	<b>9933.0</b>	<b>10044.8</b>
<i>I. Официални кредитори</i>	<i>3496.7</i>	<i>3468.7</i>	<i>3451.1</i>	<i>3696.7</i>	<i>3798.1</i>	<i>3711.1</i>	<i>3727.5</i>	<i>3630.1</i>	<i>3750.4</i>	<i>3734.4</i>	<i>3811.0</i>
1. Международни финансови институции	2875.5	2870.4	2873.1	3111.3	3188.3	3122.2	3142.4	3058.7	3170.4	3153.3	3220.5
Международен валутен фонд	1062.3	1072.3	1068.6	1099.1	1099.4	1084.6	1113.9	1132.0	1168.9	1156.7	1164.1
Световна банка <sup>3</sup>	1029.0	1013.4	1017.8	1199.0	1237.7	1208.7	1203.4	1166.9	1207.6	1208.4	1231.5
Европейски съюз	421.8	420.5	424.9	434.1	461.1	445.7	441.4	382.4	407.8	406.8	419.8
Други международни финансови институции	362.3	364.2	361.9	379.1	390.1	383.3	383.7	377.3	386.0	381.4	405.0
2. Двустранни кредити	621.3	598.3	578.0	585.4	609.8	588.9	585.1	571.4	580.0	581.1	590.6
Парижки клуб и нерасрочен дълг	305.6	285.5	263.9	268.6	283.3	274.5	272.3	265.0	256.3	256.0	263.3
Други двустранни кредити	315.7	312.8	314.1	316.8	326.6	314.3	312.7	306.4	323.7	325.1	327.2
<i>II. Частни кредитори</i>	<i>6023.1</i>	<i>6023.4</i>	<i>6039.7</i>	<i>6110.9</i>	<i>6276.8</i>	<i>6231.5</i>	<i>6149.2</i>	<i>6088.2</i>	<i>6212.8</i>	<i>6198.6</i>	<i>6233.8</i>
1. Брейди облигации	2438.0	2438.0	2438.0	2438.0	2438.0	2438.0	2387.2	2387.2	2387.2	2387.2	2387.2
2. Евро облигации	267.3	266.5	269.3	275.1	292.2	282.4	279.7	270.0	288.0	287.2	296.4
3. Глобални облигации	2111.3	2108.6	2117.7	2136.7	2192.5	2160.6	2151.8	2120.3	2178.8	2176.4	2206.4
4. Други облигации	0.0	0.0	0.0	0.0	0.0	0.0	0.0	0.0	0.0	0.0	0.0
5. Други държавни ценни книжа <sup>4</sup>	-304.1	-305.5	-327.2	-328.0	-313.8	-319.1	-326.8	-336.7	-340.6	-353.0	-355.5
6. Търговски банки	149.5	132.9	134.9	135.4	143.2	139.5	142.7	149.3	169.5	167.4	176.4
7. Други сектори <sup>5</sup>	1361.0	1383.0	1407.1	1453.7	1524.6	1530.1	1514.6	1498.1	1529.9	1533.4	1522.9
финансови кредити	1310.6	1324.4	1357.2	1401.1	1469.2	1472.1	1455.1	1437.4	1467.9	1471.6	1460.9
търговски кредити <sup>6</sup>	50.5	48.6	46.7	49.4	52.0	54.7	56.3	57.5	58.7	58.4	58.5
облигационни заеми	0.0	10.0	3.2	3.2	3.4	3.3	3.3	3.2	3.4	3.4	3.5
<b>Б. Краткосрочен дълг <sup>7</sup></b>	<b>1855.3</b>	<b>1862.9</b>	<b>1980.6</b>	<b>2094.3</b>	<b>2164.8</b>	<b>2141.7</b>	<b>2251.6</b>	<b>2263.0</b>	<b>2417.8</b>	<b>2461.7</b>	<b>2572.7</b>
<i>I. Официални кредитори</i>	<i>0.0</i>	<i>0.0</i>	<i>0.0</i>	<i>0.0</i>	<i>0.0</i>	<i>0.0</i>	<i>0.0</i>	<i>0.0</i>	<i>0.0</i>	<i>0.0</i>	<i>0.0</i>
<i>II. Частни кредитори</i>	<i>1855.3</i>	<i>1862.9</i>	<i>1980.6</i>	<i>2094.3</i>	<i>2164.8</i>	<i>2141.7</i>	<i>2251.6</i>	<i>2263.0</i>	<i>2417.8</i>	<i>2461.7</i>	<i>2572.7</i>
1. Търговски банки <sup>8</sup>	281.3	266.8	312.5	318.4	362.7	351.2	342.4	317.8	436.7	479.3	527.7
2. Други сектори <sup>5</sup>	1574.0	1596.1	1668.2	1775.8	1802.2	1790.5	1909.2	1945.2	1981.1	1982.4	2045.0
финансови кредити	462.2	467.0	521.7	646.2	689.5	694.8	804.7	846.3	883.5	893.8	936.7
търговски кредити <sup>6</sup>	1111.8	1129.2	1146.5	1129.6	1112.6	1095.7	1104.5	1098.9	1097.6	1088.6	1108.3
3. Държавни ценни книжа	0.0	0.0	0.0	0.0	0.0	0.0	0.0	0.0	0.0	0.0	0.0
<i>Аналитични статии <sup>9</sup></i>											
<i>1. Революращи кредити</i>	<i>106.0</i>	<i>105.7</i>	<i>123.4</i>	<i>148.6</i>	<i>162.8</i>	<i>159.0</i>	<i>156.1</i>	<i>154.0</i>	<i>153.2</i>	<i>154.7</i>	<i>180.0</i>
<i>2. Кредити, платими при поискване</i>	<i>241.0</i>	<i>244.9</i>	<i>281.5</i>	<i>304.8</i>	<i>328.4</i>	<i>341.0</i>	<i>351.9</i>	<i>353.0</i>	<i>377.4</i>	<i>381.8</i>	<i>389.8</i>
в т. ч. вътрешнофирмени	177.2	177.7	187.2	205.0	221.4	233.9	237.5	232.5	246.8	252.8	258.7

<sup>1</sup> Предварителни данни към 8 януари 2004 г. Равностойността в щатски долари е изчислена по курса на съответните чуждестранни валути към края на периода.

<sup>2</sup> Източник: Регистър на държавния и държавногарантирания дълг на Министерството на финансите, Българската народна банка, търговските банки, местни физически и юридически лица.

<sup>3</sup> Включва размера както на държавните, така и на държавногарантираните заеми.

<sup>4</sup> Поради прилагането на резидентния принцип от БНБ във външния дълг се включват държавни ценни книжа (деноминирани в левове и валута), притежавани от нерезиденти, и се изключват брейди облигациите, евро облигациите и глобалните облигации, притежавани от резиденти (пазарна оценка).

<sup>5</sup> Данните обхващат само кредитите, регистрирани в БНБ и за които тя е получила информация.

<sup>6</sup> Поради тримесечната отчетност и необходимото време за обработка на информацията данните за търговските кредити за юли – октомври 2003 г. са оценка на БНБ.

<sup>7</sup> Включително просрочия на главници и лихви.

<sup>8</sup> Включително депозитите на нерезиденти в местни търговски банки.

<sup>9</sup> Размерът на външните задължения по революращите кредити и по кредитите, платими при поискване, е включен в размера на brutния външен дълг на страната.

Източник: БНБ.

2.3.1.2. БРУТЕН ВЪНШЕН ДЪЛГ ПО ДЕБИТОРИ

(млн. щ. д.)

	I	II	III	IV	V	VI	VII	VIII	IX	X	XI
<b>Общо (А + Б) <sup>1</sup></b>	<b>11375.1</b>	<b>11355.1</b>	<b>11471.4</b>	<b>11901.9</b>	<b>12239.7</b>	<b>12084.4</b>	<b>12128.3</b>	<b>11981.3</b>	<b>12381.0</b>	<b>12394.7</b>	<b>12617.6</b>
<b>А. Публичен сектор (I + II + III + IV)</b>	<b>8373.2</b>	<b>8339.0</b>	<b>8314.1</b>	<b>8603.8</b>	<b>8805.6</b>	<b>8693.3</b>	<b>8634.1</b>	<b>8495.7</b>	<b>8712.0</b>	<b>8705.3</b>	<b>8832.8</b>
<i>I. Правителствен дълг (1+2) <sup>2</sup></i>	<i>8111.0</i>	<i>8093.4</i>	<i>8090.8</i>	<i>8356.9</i>	<i>8538.1</i>	<i>8418.5</i>	<i>8372.1</i>	<i>8240.8</i>	<i>8435.6</i>	<i>8423.7</i>	<i>8535.8</i>
1. Заеми <sup>3</sup>	3294.4	3280.4	3265.8	3507.0	3615.4	3537.4	3553.4	3463.3	3581.7	3572.9	3645.7
2. Облигации	4816.6	4813.0	4825.0	4849.8	4922.7	4881.1	4818.8	4777.5	4854.0	4850.8	4890.0
<i>II. Държавногарантиран дълг <sup>2,4</sup></i>	<i>406.5</i>	<i>406.9</i>	<i>412.3</i>	<i>419.0</i>	<i>433.7</i>	<i>454.4</i>	<i>453.8</i>	<i>447.0</i>	<i>465.8</i>	<i>466.3</i>	<i>475.9</i>
Заеми	406.5	406.9	412.3	419.0	433.7	454.4	453.8	447.0	465.8	466.3	475.9
<i>III. Българска народна банка <sup>2</sup></i>	<i>21.4</i>	<i>10.6</i>	<i>10.7</i>	<i>10.7</i>	<i>0.0</i>	<i>0.0</i>	<i>0.0</i>	<i>0.0</i>	<i>0.0</i>	<i>0.0</i>	<i>0.0</i>
<i>IV. Други дебитори</i>	<i>-165.7</i>	<i>-171.9</i>	<i>-199.6</i>	<i>-182.9</i>	<i>-166.3</i>	<i>-179.6</i>	<i>-191.9</i>	<i>-192.2</i>	<i>-189.4</i>	<i>-184.8</i>	<i>-178.9</i>
Местни органи на управление (1+2)	0.4	0.4	0.4	0.4	0.4	0.4	0.4	0.4	2.2	2.2	2.2
1. Заеми	0.4	0.4	0.4	0.4	0.4	0.4	0.4	0.4	2.2	2.2	2.2
2. Облигации	0.0	0.0	0.0	0.0	0.0	0.0	0.0	0.0	0.0	0.0	0.0
Търговски банки (1+2) <sup>5</sup>	8.8	8.3	8.1	8.3	9.0	8.1	6.2	12.0	18.2	17.7	17.5
1. Заеми	7.5	6.8	6.9	7.1	7.8	7.0	5.2	11.0	17.5	17.5	17.2
2. Депозити на нерезиденти	1.3	1.5	1.2	1.2	1.2	1.1	0.9	1.0	0.7	0.2	0.3
Търговски фирми (1+2+3) <sup>6</sup>	129.2	124.9	119.1	136.4	138.1	131.1	128.4	132.1	130.7	148.3	156.9
1. Вътрешнофирмени заеми	2.6	2.6	2.6	2.7	2.9	3.0	2.9	2.8	1.6	1.6	1.6
2. Други заеми	73.6	73.7	72.5	88.1	88.0	79.3	79.9	80.0	79.9	98.1	106.1
3. Търговски кредити <sup>7</sup>	53.1	48.5	44.0	45.6	47.2	48.9	45.6	49.2	49.2	48.6	49.2
Други <sup>8</sup>	-304.1	-305.5	-327.2	-328.0	-313.8	-319.1	-326.8	-336.7	-340.6	-353.0	-355.5
<b>Б. Частен сектор (I + II)</b>	<b>3001.9</b>	<b>3016.0</b>	<b>3157.4</b>	<b>3298.1</b>	<b>3434.1</b>	<b>3391.0</b>	<b>3494.3</b>	<b>3485.6</b>	<b>3669.0</b>	<b>3689.5</b>	<b>3784.8</b>
<i>I. Търговски банки (1+2+3+4) <sup>5</sup></i>	<i>422.0</i>	<i>391.4</i>	<i>439.2</i>	<i>445.5</i>	<i>496.9</i>	<i>482.7</i>	<i>478.9</i>	<i>455.1</i>	<i>587.9</i>	<i>629.0</i>	<i>686.6</i>
1. Вътрешнофирмени заеми	41.8	42.6	43.7	41.1	42.0	41.0	40.7	39.7	40.4	37.2	37.3
2. Други заеми	103.8	87.2	88.1	91.1	97.9	97.2	102.5	102.2	117.4	118.4	126.9
3. Облигации	10.8	0.0	0.0	0.0	0.0	0.0	0.0	0.0	0.0	0.0	0.0
4. Депозити на нерезиденти	265.5	261.6	307.4	313.3	357.1	344.4	335.8	313.2	430.2	473.4	522.5
<i>II. Търговски фирми (1+2+3+4) <sup>6</sup></i>	<i>2579.9</i>	<i>2624.7</i>	<i>2718.2</i>	<i>2852.6</i>	<i>2937.2</i>	<i>2908.4</i>	<i>3015.4</i>	<i>3030.5</i>	<i>3081.1</i>	<i>3060.5</i>	<i>3098.2</i>
1. Вътрешнофирмени заеми	730.5	741.6	773.6	840.5	907.8	911.6	1012.0	1030.3	1078.7	1087.3	1083.7
2. Други заеми	740.2	743.8	792.2	875.5	908.6	892.0	884.9	889.9	891.8	871.4	893.4
3. Търговски кредити <sup>7</sup>	1109.2	1129.2	1149.2	1133.3	1117.4	1101.5	1115.2	1107.2	1107.1	1098.5	1117.6
4. Облигации	0.0	10.0	3.2	3.2	3.4	3.3	3.3	3.2	3.4	3.4	3.5

<sup>1</sup> Предварителни данни. Равностойността в щатски долари е изчислена по курса на съответните чуждестранни валути към края на периода.

<sup>2</sup> Източник: Регистър на държавния и държавногарантирания дълг на Министерството на финансите – предварителни данни към 8 януари 2004 г.

<sup>3</sup> Включително кредити, отпуснати на правителството от Международния валутен фонд.

<sup>4</sup> В съответствие с международната методология по статистика на външния дълг в размера на държавногарантирания дълг БНБ включва заемите с държавни гаранции на небюджетни предприятия.

<sup>5</sup> По данни на търговските банки.

<sup>6</sup> Данните обхващат само кредитите, регистрирани в БНБ и за които тя е получила информация.

<sup>7</sup> Поради тримесечната отчетност и необходимото време за обработка на информацията данните за търговските кредити за юли – ноември 2003 г. са оценка на БНБ.

<sup>8</sup> Поради прилагането на резидентния принцип от БНБ в публичния дълг се включват държавни ценни книжа (деноминирани в левове и валута), притежавани от нерезиденти, и се изключват брейди облигациите, евро облигациите и глобалните облигации, притежавани от резиденти (по номинал).

Източник: БНБ.



2.3.2. БРУТЕН ВЪНШЕН ДЪЛГ ЗА 2002 г.

2.3.2.1. БРУТЕН ВЪНШЕН ДЪЛГ ПО КРЕДИТОРИ

(млн. щ. д.)

	I	II	III	IV	V	VI	VII	VIII	IX	X	XI	XII
<b>БРУТЕН ВЪНШЕН ДЪЛГ (А + Б) <sup>1, 2</sup></b>	<b>10475.8</b>	<b>10429.4</b>	<b>10470.0</b>	<b>10427.5</b>	<b>10585.4</b>	<b>10793.9</b>	<b>10665.8</b>	<b>10718.8</b>	<b>10748.7</b>	<b>10685.5</b>	<b>10832.2</b>	<b>11225.0</b>
<b>А. Дългосрочен дълг</b>	<b>9307.1</b>	<b>9284.5</b>	<b>9303.8</b>	<b>9156.5</b>	<b>9254.2</b>	<b>9435.5</b>	<b>9323.9</b>	<b>9363.2</b>	<b>9348.7</b>	<b>9161.2</b>	<b>9204.9</b>	<b>9386.0</b>
<b>I. Официални кредитори</b>	<b>3343.8</b>	<b>3326.4</b>	<b>3322.0</b>	<b>3293.7</b>	<b>3345.3</b>	<b>3448.4</b>	<b>3424.9</b>	<b>3406.4</b>	<b>3371.6</b>	<b>3351.5</b>	<b>3349.7</b>	<b>3421.3</b>
1. Международни финансови институции	2684.5	2688.8	2687.8	2704.5	2734.2	2804.6	2791.4	2791.2	2782.4	2767.1	2762.6	2817.7
Международен валутен фонд	1067.7	1078.1	1073.0	1048.9	1037.8	1059.5	1071.0	1078.6	1064.4	1050.8	1032.7	1049.2
Световна банка <sup>3</sup>	945.1	933.9	937.8	963.4	982.5	1001.3	995.9	984.7	986.5	989.2	993.3	1008.3
Европейски съюз	336.8	337.4	340.2	351.3	366.1	389.0	381.5	383.5	384.5	384.7	387.2	404.7
Други международни финансови институции	334.9	339.4	336.8	340.8	347.8	354.8	343.0	344.3	346.9	342.4	349.4	355.5
2. Двустранни кредити	659.3	637.6	634.3	589.2	611.1	643.8	633.5	615.2	589.2	584.4	587.1	603.7
Парижки клуб и неразсрочен дълг	375.3	358.2	352.2	298.9	310.6	328.2	322.9	305.9	282.7	282.3	283.8	295.2
Други двустранни кредити	283.9	279.4	282.1	290.2	300.5	315.6	310.6	309.3	306.5	302.1	303.3	308.5
<b>II. Частни кредитори</b>	<b>5963.3</b>	<b>5958.1</b>	<b>5981.8</b>	<b>5862.8</b>	<b>5908.9</b>	<b>5987.1</b>	<b>5899.0</b>	<b>5956.8</b>	<b>5977.0</b>	<b>5809.7</b>	<b>5855.2</b>	<b>5964.7</b>
1. Брейди облигации	4742.9	4742.9	4742.9	3423.5	3423.5	3423.5	3355.4	3355.4	3355.4	2488.8	2488.8	2488.8
2. Евро облигации	215.9	216.3	218.1	225.2	234.7	249.4	244.6	245.8	246.5	246.6	248.2	259.4
3. Глобални облигации	0.0	0.0	0.0	1264.1	1295.7	1344.9	1328.8	1333.0	1335.3	2094.7	2099.9	2137.4
4. Други облигации	12.5	12.6	12.3	13.1	20.8	0.0	0.0	0.0	0.0	0.0	0.0	0.0
5. Други държавни ценни книжа <sup>4</sup>	-12.1	-27.6	-74.4	-169.7	-206.3	-246.5	-247.7	-232.4	-232.7	-292.7	-274.2	-295.1
6. Търговски банки	98.1	97.9	103.2	91.6	89.0	93.3	92.6	89.0	92.2	89.7	92.0	123.1
7. Други сектори <sup>5</sup>	905.9	916.1	979.8	1015.0	1051.5	1122.6	1125.2	1165.9	1180.4	1182.6	1200.5	1250.9
финансови кредити	848.5	859.3	923.5	955.5	988.7	1056.6	1062.3	1106.1	1123.6	1127.3	1146.6	1198.6
търговски кредити	57.4	56.8	56.3	59.5	62.8	66.0	62.9	59.8	56.7	55.3	53.8	52.4
<b>Б. Краткосрочен дълг <sup>6</sup></b>	<b>1168.7</b>	<b>1144.9</b>	<b>1166.2</b>	<b>1271.1</b>	<b>1331.2</b>	<b>1358.4</b>	<b>1341.9</b>	<b>1355.6</b>	<b>1400.1</b>	<b>1524.3</b>	<b>1627.4</b>	<b>1839.0</b>
<b>I. Официални кредитори</b>	<b>0.0</b>	<b>0.0</b>	<b>0.0</b>	<b>0.0</b>	<b>0.0</b>	<b>0.0</b>	<b>0.0</b>	<b>0.0</b>	<b>0.0</b>	<b>0.0</b>	<b>0.0</b>	<b>0.0</b>
<b>II. Частни кредитори</b>	<b>1168.7</b>	<b>1144.9</b>	<b>1166.2</b>	<b>1271.1</b>	<b>1331.2</b>	<b>1358.4</b>	<b>1341.9</b>	<b>1355.6</b>	<b>1400.1</b>	<b>1524.3</b>	<b>1627.4</b>	<b>1839.0</b>
1. Търговски банки <sup>7</sup>	174.9	151.9	159.3	195.6	207.8	227.7	225.6	233.3	263.2	263.2	251.4	322.9
2. Други сектори <sup>5</sup>	993.9	993.1	1006.9	1075.5	1123.4	1130.7	1116.3	1122.3	1136.8	1261.1	1375.9	1516.1
финансови кредити	342.6	342.0	356.1	390.6	404.5	377.8	350.4	348.9	355.8	375.6	385.9	421.6
търговски кредити	651.2	651.0	650.8	684.8	718.8	752.8	765.9	773.4	781.0	885.5	990.0	1094.5
3. Държавни ценни книжа	0.0	0.0	0.0	0.0	0.0	0.0	0.0	0.0	0.0	0.0	0.0	0.0
<b>Аналитични статии <sup>8</sup></b>												
1. Революращи кредити	110.0	103.2	103.5	124.6	127.8	93.0	92.3	85.5	85.5	97.3	92.5	101.5
2. Кредити, платими при поискване	155.8	161.0	142.3	151.5	157.4	157.9	160.3	165.4	170.5	177.5	187.9	206.2
в т. ч. вътрешнофирмени	121.7	126.5	107.9	116.0	120.4	120.2	122.3	125.9	128.4	134.0	139.5	149.7

<sup>1</sup> Предварителни данни към 5 ноември 2003 г. Равностойността в щатски долари е изчислена по курса на съответните чуждестранни валути към края на периода.

<sup>2</sup> Източник: Регистър на държавния и държавногарантирания дълг на Министерството на финансите, Българската народна банка, търговските банки, местни физически и юридически лица.

<sup>3</sup> Включва размера както на държавните, така и на държавногарантираните заеми.

<sup>4</sup> Поради прилагането на резидентния принцип от БНБ във външния дълг се включват държавни ценни книжа (деноминирани в левове и валута), притежавани от нерезиденти, и се изключват брейди облигациите, евро облигациите и глобалните облигации, притежавани от резиденти (пазарна оценка).

<sup>5</sup> Данните обхващат само кредитите, регистрирани в БНБ и за които тя е получила информация.

<sup>6</sup> Включително просрочия на главници и лихви.

<sup>7</sup> Включително депозитите на нерезиденти в местни търговски банки.

<sup>8</sup> Размерът на външните задължения по революращите кредити и по кредитите, платими при поискване, е включен в размера на брутния външен дълг на страната.

Източник: БНБ.

2.3.2.2. БРУТЕН ВЪНШЕН ДЪЛГ ПО ДЕБИТОРИ

(млн. щ. д.)

	I	II	III	IV	V	VI	VII	VIII	IX	X	XI	XII
<b>Общо (А + Б) <sup>1</sup></b>	<b>10475.8</b>	<b>10429.4</b>	<b>10470.0</b>	<b>10427.5</b>	<b>10585.4</b>	<b>10793.9</b>	<b>10665.8</b>	<b>10718.8</b>	<b>10748.7</b>	<b>10685.5</b>	<b>10832.2</b>	<b>11225.0</b>
<b>А. Публичен сектор (I + II + III + IV)</b>	<b>8539.1</b>	<b>8513.1</b>	<b>8474.8</b>	<b>8307.4</b>	<b>8380.8</b>	<b>8492.8</b>	<b>8386.3</b>	<b>8418.4</b>	<b>8385.9</b>	<b>8196.5</b>	<b>8224.8</b>	<b>8330.8</b>
<i>I. Правителствен дълг (1+2) <sup>2</sup></i>	<i>8043.2</i>	<i>8041.2</i>	<i>8041.8</i>	<i>7967.6</i>	<i>8069.9</i>	<i>8235.7</i>	<i>8125.4</i>	<i>8127.6</i>	<i>8096.6</i>	<i>7971.8</i>	<i>7985.7</i>	<i>8107.5</i>
1. Заеми <sup>3</sup>	3084.4	3082.0	3080.9	3054.8	3115.9	3217.9	3196.5	3193.3	3159.4	3141.7	3148.8	3221.8
2. Облигации	4958.8	4959.2	4961.0	4912.8	4954.0	5017.8	4928.9	4934.3	4937.2	4830.1	4836.9	4885.7
<i>II. Държавногарантиран дълг <sup>2,4</sup></i>	<i>328.5</i>	<i>325.6</i>	<i>330.3</i>	<i>334.9</i>	<i>344.3</i>	<i>355.3</i>	<i>359.0</i>	<i>383.7</i>	<i>384.5</i>	<i>383.7</i>	<i>389.0</i>	<i>397.0</i>
Заеми	328.5	325.6	330.3	334.9	344.3	355.3	359.0	383.7	384.5	383.7	389.0	397.0
<i>III. Българска народна банка <sup>2</sup></i>	<i>61.4</i>	<i>51.8</i>	<i>52.0</i>	<i>49.2</i>	<i>40.1</i>	<i>41.3</i>	<i>41.1</i>	<i>30.9</i>	<i>30.8</i>	<i>30.8</i>	<i>20.6</i>	<i>21.1</i>
<i>IV. Други дебитори</i>	<i>105.9</i>	<i>94.5</i>	<i>50.7</i>	<i>-44.3</i>	<i>-73.4</i>	<i>-139.5</i>	<i>-139.2</i>	<i>-123.8</i>	<i>-126.0</i>	<i>-189.9</i>	<i>-170.5</i>	<i>-194.8</i>
Местни органи на управление (1+2)	12.5	12.6	12.3	13.1	20.8	0.0	0.0	0.0	0.0	0.0	0.0	0.0
1. Заеми	0.0	0.0	0.0	0.0	0.0	0.0	0.0	0.0	0.0	0.0	0.0	0.0
2. Облигации	12.5	12.6	12.3	13.1	20.8	0.0	0.0	0.0	0.0	0.0	0.0	0.0
Търговски банки (1+2) <sup>5</sup>	8.2	9.3	9.2	10.1	11.1	11.5	12.4	11.3	11.3	7.0	7.9	8.4
1. Заеми	2.8	4.0	4.4	4.8	5.2	5.9	7.3	6.8	6.4	6.1	6.4	7.1
2. Депозити на нерезиденти	5.4	5.3	4.8	5.3	5.8	5.6	5.1	4.5	4.8	0.9	1.5	1.2
Търговски фирми (1+2+3) <sup>6</sup>	97.2	100.3	103.5	102.2	101.0	95.5	96.1	97.3	95.4	95.8	95.8	91.9
1. Вътрешнофирмени заеми	0.1	0.1	0.3	0.3	0.3	0.4	0.3	0.3	0.5	0.9	0.9	0.9
2. Други заеми	47.4	47.0	46.5	46.1	45.8	41.2	40.7	40.7	37.5	37.5	37.4	33.3
3. Търговски кредити	49.6	53.2	56.7	55.8	54.9	54.0	55.1	56.2	57.3	57.4	57.5	57.6
Други <sup>7</sup>	-12.1	-27.6	-74.4	-169.7	-206.3	-246.5	-247.7	-232.4	-232.7	-292.7	-274.2	-295.1
<b>Б. Частен сектор (I + II)</b>	<b>1936.7</b>	<b>1916.3</b>	<b>1995.2</b>	<b>2120.2</b>	<b>2204.6</b>	<b>2301.1</b>	<b>2279.5</b>	<b>2300.4</b>	<b>2362.8</b>	<b>2489.0</b>	<b>2607.4</b>	<b>2894.2</b>
<i>I. Търговски банки (1+2+3+4) <sup>5</sup></i>	<i>264.8</i>	<i>240.5</i>	<i>253.2</i>	<i>277.1</i>	<i>285.8</i>	<i>309.5</i>	<i>305.8</i>	<i>311.0</i>	<i>344.1</i>	<i>345.9</i>	<i>335.5</i>	<i>437.6</i>
1. Вътрешнофирмени заеми	59.3	58.4	57.8	49.7	50.7	52.2	51.7	45.9	44.9	41.4	40.5	42.5
2. Други заеми	46.2	46.0	47.2	47.9	44.0	47.1	47.1	49.3	53.5	56.5	59.8	87.2
3. Облигации	0.0	0.0	4.8	0.0	0.0	0.0	0.0	0.0	0.0	0.0	0.0	0.0
4. Депозити на нерезиденти	159.3	136.0	143.4	179.4	191.1	210.2	207.0	215.8	245.7	247.9	235.2	308.0
<i>II. Търговски фирми (1+2+3) <sup>6</sup></i>	<i>1671.9</i>	<i>1675.8</i>	<i>1742.0</i>	<i>1843.0</i>	<i>1918.8</i>	<i>1991.5</i>	<i>1973.7</i>	<i>1989.4</i>	<i>2018.7</i>	<i>2143.1</i>	<i>2271.9</i>	<i>2456.6</i>
1. Вътрешнофирмени заеми	513.9	515.6	555.9	602.8	622.1	602.1	566.9	578.1	592.1	609.5	632.7	659.4
2. Други заеми	499.0	505.5	535.7	551.7	570.0	624.6	633.1	634.2	646.2	650.3	652.9	707.9
3. Търговски кредити	659.0	654.7	650.4	688.5	726.7	764.9	773.7	777.0	780.4	883.4	986.3	1089.3

<sup>1</sup> Предварителни данни. Равностойността в щатски долари е изчислена по курса на съответните чуждестранни валути към края на периода.

<sup>2</sup> Източник: Регистър на държавния и държавногарантирания дълг на Министерството на финансите – предварителни данни към 5 ноември 2003 г.

<sup>3</sup> Включително кредити, отпуснати на правителството от Международния валутен фонд.

<sup>4</sup> В съответствие с международната методология по статистика на външния дълг в размера на държавногарантирания дълг БНБ включва заемите с държавни гаранции на небюджетни предприятия.

<sup>5</sup> По данни на търговските банки.

<sup>6</sup> Данните обхващат само кредитите, регистрирани в БНБ и за които тя е получила информация.

<sup>7</sup> Поради прилагането на резидентния принцип от БНБ в публичния дълг се включват държавни ценни книжа (деноминирани в левове и валута), притежавани от нерезиденти, и се изключват брейди облигациите, евро облигациите и глобалните облигации, притежавани от резиденти (по номинал).

Източник: БНБ.

2.4. ПОЛУЧЕНИ НОВИ КРЕДИТИ И ДЕПОЗИТИ

2.4.1. ПОЛУЧЕНИ НОВИ КРЕДИТИ И ДЕПОЗИТИ ПРЕЗ 2003 г.

2.4.1.1. ПОЛУЧЕНИ НОВИ КРЕДИТИ И ДЕПОЗИТИ ПО КРЕДИТОРИ

	I	II	III	I трим.	IV	V	VI	II трим.	VII	VIII	IX	III трим.	X	XI
<b>ОБЩО КРЕДИТИ (А + Б) <sup>1,2</sup></b>	<b>53.2</b>	<b>83.3</b>	<b>134.6</b>	<b>271.1</b>	<b>362.1</b>	<b>46.4</b>	<b>130.8</b>	<b>539.3</b>	<b>189.6</b>	<b>139.9</b>	<b>174.4</b>	<b>503.9</b>	<b>96.5</b>	<b>98.4</b>
<b>А. Дългосрочни кредити</b>	<b>44.5</b>	<b>72.0</b>	<b>43.6</b>	<b>160.1</b>	<b>259.3</b>	<b>25.6</b>	<b>62.9</b>	<b>347.9</b>	<b>69.4</b>	<b>67.4</b>	<b>37.8</b>	<b>174.5</b>	<b>40.5</b>	<b>43.7</b>
<b>I. Общонационални кредитори</b>	<b>13.7</b>	<b>38.7</b>	<b>1.8</b>	<b>54.2</b>	<b>225.7</b>	<b>2.0</b>	<b>10.3</b>	<b>238.0</b>	<b>52.7</b>	<b>38.6</b>	<b>8.6</b>	<b>99.8</b>	<b>3.9</b>	<b>19.9</b>
<i>1. Международни финансови институции</i>	<i>13.7</i>	<i>38.7</i>	<i>1.8</i>	<i>54.2</i>	<i>225.7</i>	<i>2.0</i>	<i>10.3</i>	<i>238.0</i>	<i>52.7</i>	<i>38.6</i>	<i>8.6</i>	<i>99.8</i>	<i>3.9</i>	<i>19.9</i>
Международен валутен фонд	0.0	35.6	0.0	35.6	35.6	0.0	0.0	35.6	36.4	36.0	0.0	72.4	0.0	0.0
Световна банка <sup>3</sup>	3.0	0.8	0.6	4.4	167.0	-0.5	2.5	169.0	1.4	1.3	0.4	3.1	2.5	1.8
Други международни финансови институции	10.7	2.4	1.1	14.2	23.1	2.5	7.8	33.4	14.9	1.3	8.2	24.3	1.4	18.1
<i>2. Двустранни кредити</i>	<i>0.0</i>	<i>0.0</i>	<i>0.0</i>	<i>0.0</i>	<i>0.0</i>	<i>0.0</i>	<i>0.0</i>	<i>0.0</i>	<i>0.0</i>	<i>0.0</i>	<i>0.0</i>	<i>0.0</i>	<i>0.0</i>	<i>0.0</i>
<b>II. Частни кредитори</b>	<b>30.8</b>	<b>33.3</b>	<b>41.8</b>	<b>105.9</b>	<b>33.6</b>	<b>23.6</b>	<b>52.6</b>	<b>109.9</b>	<b>16.7</b>	<b>28.8</b>	<b>29.2</b>	<b>74.8</b>	<b>36.6</b>	<b>23.9</b>
1. Брейди облигации <sup>4</sup>	0.0	0.0	0.0	0.0	0.0	0.0	0.0	0.0	0.0	0.0	0.0	0.0	0.0	0.0
2. Еуро облигации <sup>4</sup>	0.0	0.0	0.0	0.0	0.0	0.0	0.0	0.0	0.0	0.0	0.0	0.0	0.0	0.0
3. Глобални облигации <sup>4</sup>	0.0	0.0	0.0	0.0	0.0	0.0	0.0	0.0	0.0	0.0	0.0	0.0	0.0	0.0
4. Други облигации <sup>4</sup>	0.0	0.0	0.0	0.0	0.0	0.0	0.0	0.0	0.0	0.0	0.0	0.0	0.0	0.0
5. Търговски банки	12.2	1.1	1.1	14.4	2.2	1.5	1.2	4.8	5.2	11.5	12.9	29.6	2.3	5.3
6. Търговски фирми <sup>5</sup>	18.5	32.2	40.7	91.5	31.5	22.1	51.5	105.1	11.5	17.3	16.4	45.2	34.2	18.6
<b>Б. Краткосрочни кредити <sup>5,6</sup></b>	<b>8.8</b>	<b>11.2</b>	<b>91.0</b>	<b>111.0</b>	<b>102.8</b>	<b>20.7</b>	<b>67.9</b>	<b>191.4</b>	<b>120.2</b>	<b>72.5</b>	<b>136.6</b>	<b>329.3</b>	<b>56.1</b>	<b>54.6</b>

<sup>1</sup> Предварителни данни към 8 януари 2004 г. Равностойността в шатски долари е изчислена по средномесечните курсове на съответните чуждестранни валути.

<sup>2</sup> Източник: *Регистър на държавния и държавногарантирания дълг* на Министерството на финансите, Българската народна банка, търговските банки, местни физически и юридически лица.

<sup>3</sup> Включва както държавните, така и държавногарантираните заеми.

<sup>4</sup> Не включва продажбата (на вторичния пазар) на ценни книжа (смитирани и държани от резиденти) на нерезиденти.

<sup>5</sup> Включва получени суми по кредитите (без револвиращите), регистрирани в БНБ и за които тя е получила информация.

<sup>6</sup> Включително привлечени депозити на нерезиденти в местни търговски банки и получени суми по краткосрочния дълг на местните физически и юридически лица.

Източник: БНБ.

2.4.1.2. ПОЛУЧЕНИ НОВИ КРЕДИТИ И ДЕПОЗИТИ ПО ДЕБИТОРИ

	I	II	III	I трим.	IV	V	VI	II трим.	VII	VIII	IX	III трим.	X	XI
<b>Общо (А+Б) <sup>1</sup></b>	<b>53.2</b>	<b>83.3</b>	<b>134.6</b>	<b>271.1</b>	<b>362.1</b>	<b>46.4</b>	<b>130.8</b>	<b>539.3</b>	<b>189.6</b>	<b>139.9</b>	<b>174.4</b>	<b>503.9</b>	<b>96.5</b>	<b>98.4</b>
<b>А. Публичен сектор (I + II + III + IV)</b>	<b>17.9</b>	<b>42.1</b>	<b>10.2</b>	<b>70.2</b>	<b>239.6</b>	<b>5.1</b>	<b>39.8</b>	<b>284.5</b>	<b>52.4</b>	<b>47.5</b>	<b>13.2</b>	<b>113.1</b>	<b>31.7</b>	<b>31.7</b>
<i>I. Правителство <sup>2</sup></i>	<i>14.6</i>	<i>37.7</i>	<i>3.4</i>	<i>55.6</i>	<i>217.9</i>	<i>1.7</i>	<i>6.3</i>	<i>225.9</i>	<i>49.1</i>	<i>37.5</i>	<i>0.5</i>	<i>87.2</i>	<i>8.6</i>	<i>20.4</i>
<i>Заеми <sup>3</sup></i>	<i>14.6</i>	<i>37.7</i>	<i>3.4</i>	<i>55.6</i>	<i>217.9</i>	<i>1.7</i>	<i>6.3</i>	<i>225.9</i>	<i>49.1</i>	<i>37.5</i>	<i>0.5</i>	<i>87.2</i>	<i>8.6</i>	<i>20.4</i>
<i>II. Държавногарантирани дълг <sup>2,4</sup></i>	<i>1.6</i>	<i>4.0</i>	<i>6.8</i>	<i>12.5</i>	<i>5.3</i>	<i>2.2</i>	<i>32.9</i>	<i>40.3</i>	<i>1.5</i>	<i>3.4</i>	<i>4.6</i>	<i>9.4</i>	<i>2.7</i>	<i>2.3</i>
<i>Заеми</i>	<i>1.6</i>	<i>4.0</i>	<i>6.8</i>	<i>12.5</i>	<i>5.3</i>	<i>2.2</i>	<i>32.9</i>	<i>40.3</i>	<i>1.5</i>	<i>3.4</i>	<i>4.6</i>	<i>9.4</i>	<i>2.7</i>	<i>2.3</i>
<i>III. Българска народна банка <sup>2,3</sup></i>	<i>0.0</i>	<i>0.0</i>	<i>0.0</i>	<i>0.0</i>	<i>0.0</i>	<i>0.0</i>	<i>0.0</i>	<i>0.0</i>	<i>0.0</i>	<i>0.0</i>	<i>0.0</i>	<i>0.0</i>	<i>0.0</i>	<i>0.0</i>
<i>IV. Други дебитори</i>	<i>1.7</i>	<i>0.4</i>	<i>0.0</i>	<i>2.2</i>	<i>16.5</i>	<i>1.3</i>	<i>0.6</i>	<i>18.3</i>	<i>1.8</i>	<i>6.6</i>	<i>8.1</i>	<i>16.5</i>	<i>20.4</i>	<i>9.1</i>
Местни органи на управление (1+2)	0.0	0.0	0.0	0.0	0.0	0.0	0.0	0.0	0.0	0.0	1.7	1.7	0.0	0.0
1. Заеми	0.0	0.0	0.0	0.0	0.0	0.0	0.0	0.0	0.0	0.0	1.7	1.7	0.0	0.0
2. Облигации	0.0	0.0	0.0	0.0	0.0	0.0	0.0	0.0	0.0	0.0	0.0	0.0	0.0	0.0
Търговски банки (1+2) <sup>5</sup>	0.3	0.2	0.0	0.5	0.0	0.9	0.4	1.3	1.1	6.2	5.6	12.9	0.2	0.1
1. Заеми	0.3	0.0	0.0	0.3	0.0	0.9	0.3	1.2	1.1	6.1	5.6	12.9	0.0	0.0
2. Депозити на нерезиденти	0.0	0.2	0.0	0.2	0.0	0.0	0.1	0.1	0.0	0.1	0.0	0.1	0.2	0.1
Търговски фирми (1+2) <sup>6</sup>	1.4	0.3	0.0	1.7	16.5	0.4	0.2	17.0	0.7	0.4	0.8	1.8	20.3	8.9
1. Вътрешнофирмени заеми	1.3	0.1	0.0	1.3	0.0	0.0	0.2	0.3	0.0	0.0	0.0	0.0	0.0	0.0
2. Други заеми	0.2	0.2	0.0	0.3	16.4	0.3	0.0	16.8	0.7	0.4	0.8	1.8	20.3	8.9
Други	0.0	0.0	0.0	0.0	0.0	0.0	0.0	0.0	0.0	0.0	0.0	0.0	0.0	0.0
<b>Б. Частен сектор (I + II)</b>	<b>35.3</b>	<b>41.2</b>	<b>124.4</b>	<b>200.9</b>	<b>122.5</b>	<b>41.3</b>	<b>91.1</b>	<b>254.8</b>	<b>137.2</b>	<b>92.4</b>	<b>161.1</b>	<b>390.8</b>	<b>64.8</b>	<b>66.6</b>
<i>I. Търговски банки (1+2+3+4)</i>	<i>12.2</i>	<i>3.6</i>	<i>51.1</i>	<i>67.0</i>	<i>14.0</i>	<i>5.4</i>	<i>40.4</i>	<i>59.9</i>	<i>6.6</i>	<i>9.7</i>	<i>108.1</i>	<i>124.4</i>	<i>46.5</i>	<i>41.1</i>
1. Вътрешнофирмени заеми	0.0	1.1	1.1	2.2	0.0	0.0	0.0	0.0	0.0	0.0	0.0	0.0	0.0	0.0
2. Други заеми	1.6	0.0	0.0	1.6	2.2	1.5	3.2	6.8	6.6	5.3	9.3	21.3	2.3	5.3
3. Облигации	10.6	0.0	0.0	10.6	0.0	0.0	0.0	0.0	0.0	0.0	0.0	0.0	0.0	0.0
4. Депозити на нерезиденти	0.0	2.6	50.0	52.6	11.9	3.9	37.3	53.1	0.0	4.4	98.8	103.1	44.1	35.9
<i>II. Търговски фирми (1+2+3) <sup>6</sup></i>	<i>23.1</i>	<i>37.5</i>	<i>73.3</i>	<i>133.9</i>	<i>108.4</i>	<i>35.8</i>	<i>50.6</i>	<i>194.9</i>	<i>130.6</i>	<i>82.7</i>	<i>53.1</i>	<i>266.4</i>	<i>18.3</i>	<i>25.5</i>
1. Вътрешнофирмени заеми	14.8	16.2	25.6	56.6	50.5	15.5	27.6	93.7	114.1	43.4	34.3	191.8	8.4	3.2
2. Други заеми	8.2	11.3	47.7	67.3	57.9	20.3	23.0	101.2	16.5	39.3	18.8	74.6	10.0	22.3
3. Облигационни заеми	0.0	10.0	0.0	10.0	0.0	0.0	0.0	0.0	0.0	0.0	0.0	0.0	0.0	0.0

<sup>1</sup> Предварителни данни. Равностойността в щатски долари е изчислена по средномесечните курсове на съответните чуждестранни валути.  
<sup>2</sup> Източник: *Регистър на държавния и държавногарантирания дълг* на Министерството на финансите – предварителни данни към 8 януари 2004 г.  
<sup>3</sup> Включително кредити от Международния валутен фонд.  
<sup>4</sup> В съответствие с международната методология по статистика на външния дълг в размера на държавногарантирания дълг БНБ включва заемите с държавни гаранции на бюджетни и небюджетни предприятия.  
<sup>5</sup> По данни на търговските банки.  
<sup>6</sup> Включва получени суми по кредитите (без револвиращите), регистрирани в БНБ и за които тя е получила информация.

Източник: БНБ.

2.4.2. ПОЛУЧЕНИ НОВИ КРЕДИТИ И ДЕПОЗИТИ ПРЕЗ 2002 г.

2.4.2.1. ПОЛУЧЕНИ НОВИ КРЕДИТИ И ДЕПОЗИТИ ПО КРЕДИТОРИ

	I	II	III	I грим.	IV	V	VI	II грим.	VII	VIII	IX	III грим.	X	XI	XII	IV грим.	Общо
<b>ОБЩО КРЕДИТИ (А + Б) <sup>1,2</sup></b>	<b>40.8</b>	<b>71.3</b>	<b>148.0</b>	<b>260.1</b>	<b>85.1</b>	<b>52.0</b>	<b>77.3</b>	<b>214.4</b>	<b>102.5</b>	<b>98.4</b>	<b>92.2</b>	<b>293.1</b>	<b>34.8</b>	<b>60.2</b>	<b>179.8</b>	<b>274.8</b>	<b>1042.4</b>
<b>А. Дългосрочни кредити</b>	<b>35.0</b>	<b>61.6</b>	<b>93.4</b>	<b>190.1</b>	<b>43.7</b>	<b>44.1</b>	<b>50.0</b>	<b>137.8</b>	<b>76.6</b>	<b>89.8</b>	<b>46.6</b>	<b>213.0</b>	<b>22.2</b>	<b>40.2</b>	<b>86.7</b>	<b>149.0</b>	<b>689.9</b>
<b>I. Общонационални кредити</b>	<b>2.6</b>	<b>48.5</b>	<b>39.1</b>	<b>90.2</b>	<b>21.3</b>	<b>14.4</b>	<b>24.5</b>	<b>60.2</b>	<b>42.0</b>	<b>46.6</b>	<b>10.0</b>	<b>98.6</b>	<b>4.9</b>	<b>87.4</b>	<b>6.7</b>	<b>98.9</b>	<b>347.9</b>
<i>1. Международни финансови институции</i>	2.6	48.5	39.1	90.2	21.3	14.4	24.5	60.2	42.0	46.6	10.0	98.6	4.9	87.4	6.7	98.9	347.9
Международен валутен фонд	0.0	39.8	0.0	39.8	0.0	0.0	0.0	0.0	34.6	34.3	0.0	68.9	0.0	0.0	0.0	0.0	108.8
Световна банка <sup>3</sup>	2.4	1.9	2.0	6.3	14.7	3.8	0.8	19.4	2.9	1.1	1.6	5.7	3.1	1.6	3.5	8.1	39.5
<i>Други международни финансови институции</i>	0.3	6.7	37.0	44.1	6.5	10.6	23.7	40.8	4.5	11.1	8.4	24.0	1.8	85.8	3.2	90.8	199.7
<i>2. Двустранни кредити</i>	0.0	0.0	0.0	0.0	0.0	0.0	0.0	0.0	0.0	0.0	0.0	0.0	0.0	0.0	0.0	0.0	0.0
<b>II. Частни кредитори</b>	<b>32.4</b>	<b>13.2</b>	<b>54.3</b>	<b>99.9</b>	<b>22.4</b>	<b>29.7</b>	<b>25.5</b>	<b>77.6</b>	<b>34.6</b>	<b>43.3</b>	<b>36.6</b>	<b>114.4</b>	<b>17.3</b>	<b>-47.2</b>	<b>80.0</b>	<b>50.1</b>	<b>342.0</b>
<i>1. Брейди облигации <sup>4</sup></i>	0.0	0.0	0.0	0.0	0.0	0.0	0.0	0.0	0.0	0.0	0.0	0.0	0.0	0.0	0.0	0.0	0.0
<i>2. Евро облигации <sup>4</sup></i>	0.0	0.0	0.0	0.0	0.0	0.0	0.0	0.0	0.0	0.0	0.0	0.0	0.0	0.0	0.0	0.0	0.0
<i>3. Глобални облигации <sup>4</sup></i>	0.0	0.0	0.0	0.0	0.0	0.0	0.0	0.0	0.0	0.0	0.0	0.0	0.0	0.0	0.0	0.0	0.0
<i>4. Други облигации <sup>4</sup></i>	0.0	0.0	0.0	0.0	0.4	7.0	0.0	7.4	0.0	0.0	0.0	0.0	0.0	0.0	0.0	0.0	7.4
<i>5. Търговски банки</i>	1.3	0.9	5.7	7.9	2.0	0.9	1.7	4.6	1.8	2.7	4.1	8.5	2.0	3.0	29.7	34.6	55.6
<i>6. Търговски фирми <sup>5,6</sup></i>	31.1	12.3	48.6	92.0	20.0	21.8	23.9	65.7	32.8	40.6	32.5	105.9	15.3	-50.2	50.3	15.4	279.0
<b>Б. Краткосрочни кредити</b>	<b>5.8</b>	<b>9.6</b>	<b>54.7</b>	<b>70.1</b>	<b>41.5</b>	<b>7.9</b>	<b>27.3</b>	<b>76.6</b>	<b>25.9</b>	<b>8.6</b>	<b>45.6</b>	<b>80.0</b>	<b>12.6</b>	<b>20.1</b>	<b>93.1</b>	<b>125.8</b>	<b>352.5</b>

<sup>1</sup> Предварителни данни към 5 ноември 2003 г. Равностойността в шатски долари е изчислена по средномесечните курсове на съответните чуждестранни валути.  
<sup>2</sup> Източник: *Регистър на държавния и държавногарантирания дълг* на Министерството на финансите, Българската народна банка, търговските банки, местни физически и юридически лица.  
<sup>3</sup> Включва както държавните, така и държавногарантирания заем.  
<sup>4</sup> Не включва продажбата (на вторичния пазар) на ценни книжа (емитирани и държани от резиденти) на нерезиденти.  
<sup>5</sup> Включва получени суми по кредитите (без револвиращите), регистрирани в БНБ и за които тя е получила информация.  
<sup>6</sup> Включително привлечени депозити на нерезиденти в местни търговски банки и получени суми по краткосрочния дълг на местните физически и юридически лица.

Източник: БНБ.

2.4.2.2. ПОЛУЧЕНИ НОВИ КРЕДИТИ И ДЕПОЗИТИ ПО ДЕБИТОРИ

	I	II	III	I грам.	IV	V	VI	II грам.	VII	VIII	IX	III грам.	X	XI	XII	IV грам.	Общо
<b>Общо (А+Б) <sup>1</sup></b>	<b>40.8</b>	<b>71.3</b>	<b>148.0</b>	<b>260.1</b>	<b>85.1</b>	<b>52.0</b>	<b>77.3</b>	<b>214.4</b>	<b>102.5</b>	<b>98.4</b>	<b>92.2</b>	<b>293.1</b>	<b>34.8</b>	<b>60.2</b>	<b>179.8</b>	<b>274.8</b>	<b>1042.4</b>
<b>А. Публичен сектор (I + II + III + IV)</b>	<b>17.1</b>	<b>50.8</b>	<b>10.3</b>	<b>78.2</b>	<b>21.5</b>	<b>17.5</b>	<b>5.8</b>	<b>44.8</b>	<b>48.7</b>	<b>65.5</b>	<b>13.4</b>	<b>127.6</b>	<b>7.2</b>	<b>15.6</b>	<b>10.4</b>	<b>33.2</b>	<b>283.8</b>
<i>I. Правителство <sup>2</sup></i>	2.6	48.5	3.5	54.6	19.2	7.5	1.2	27.9	39.5	37.7	8.1	85.3	4.8	7.7	6.1	18.6	186.4
<i>Заеми <sup>3</sup></i>	2.6	48.5	3.5	54.6	19.2	7.5	1.2	27.9	39.5	37.7	8.1	85.3	4.8	7.7	6.1	18.6	186.4
<i>II. Държавногарантирани дълг <sup>2,4</sup></i>	13.7	0.5	5.7	19.9	1.3	2.2	3.7	7.3	7.2	26.7	4.4	38.3	1.8	4.1	2.9	8.8	74.3
<i>Заеми</i>	13.7	0.5	5.7	19.9	1.3	2.2	3.7	7.3	7.2	26.7	4.4	38.3	1.8	4.1	2.9	8.8	74.3
<i>III. Българска народна банка <sup>2,3</sup></i>	0.0	0.0	0.0	0.0	0.0	0.0	0.0	0.0	0.0	0.0	0.0	0.0	0.0	0.0	0.0	0.0	0.0
<i>IV. Други дебитори</i>	0.7	1.8	1.1	3.6	1.0	7.7	0.9	9.6	2.0	1.1	0.9	4.0	0.6	3.9	1.4	5.8	23.0
<i>Местни органи на управление (1+2)</i>	0.0	0.0	0.0	0.0	0.4	7.0	0.0	7.4	0.0	0.0	0.0	0.0	0.0	0.0	0.0	0.0	7.4
<i>1. Заеми</i>	0.0	0.0	0.0	0.0	0.0	0.0	0.0	0.0	0.0	0.0	0.0	0.0	0.0	0.0	0.0	0.0	0.0
<i>2. Облигации</i>	0.0	0.0	0.0	0.0	0.4	7.0	0.0	7.4	0.0	0.0	0.0	0.0	0.0	0.0	0.0	0.0	7.4
<i>Търговски банки (1+2) <sup>5</sup></i>	0.7	1.8	0.9	3.5	0.6	0.7	0.9	2.2	2.0	0.0	0.6	2.6	0.0	3.4	0.8	4.2	12.4
<i>1. Заеми</i>	0.2	1.3	0.4	1.8	0.3	0.2	0.3	0.8	2.0	0.0	0.0	2.0	0.0	0.5	0.8	1.3	5.9
<i>2. Депозити на резиденти</i>	0.5	0.5	0.6	1.6	0.3	0.5	0.5	1.3	0.0	0.0	0.6	0.6	0.0	2.9	0.0	2.9	6.5
<i>Търговски фирми (1+2) <sup>6</sup></i>	0.0	0.0	0.2	0.2	0.0	0.0	0.0	0.0	0.0	1.1	0.3	1.4	0.6	0.4	0.6	1.6	3.2
<i>1. Вътрешнофирмени заеми</i>	0.0	0.0	0.2	0.2	0.0	0.0	0.0	0.0	0.0	0.0	0.2	0.2	0.4	0.0	0.0	0.4	0.7
<i>2. Други заеми</i>	0.0	0.0	0.0	0.0	0.0	0.0	0.0	0.0	0.0	1.1	0.1	1.2	0.2	0.4	0.6	1.3	2.5
<i>Други <sup>7</sup></i>	0.0	0.0	0.0	0.0	0.0	0.0	0.0	0.0	0.0	0.0	0.0	0.0	0.0	0.0	0.0	0.0	0.0
<b>Б. Частен сектор (I + II)</b>	<b>23.7</b>	<b>20.5</b>	<b>137.7</b>	<b>181.9</b>	<b>63.6</b>	<b>34.5</b>	<b>71.5</b>	<b>169.7</b>	<b>53.8</b>	<b>32.9</b>	<b>78.8</b>	<b>165.5</b>	<b>27.6</b>	<b>44.6</b>	<b>169.4</b>	<b>241.5</b>	<b>758.6</b>
<i>I. Търговски банки (1+2+3+4)</i>	1.3	1.8	20.9	24.1	33.9	3.5	21.3	58.6	14.8	2.7	38.1	55.6	4.0	3.5	94.8	102.3	240.5
<i>1. Вътрешнофирмени заеми</i>	0.9	0.0	0.0	0.9	0.9	0.9	1.0	2.8	1.0	0.0	0.0	1.0	0.0	0.0	2.4	2.4	7.1
<i>2. Други заеми</i>	0.5	0.0	0.9	1.3	1.1	0.0	0.7	1.8	0.8	2.7	4.1	7.6	4.0	3.0	29.3	36.2	46.9
<i>3. Облигации</i>	0.0	0.0	4.8	4.8	0.0	0.0	0.0	0.0	0.0	0.0	0.0	0.0	0.0	0.0	0.0	0.0	4.8
<i>4. Депозити на резиденти</i>	0.0	1.8	15.2	17.1	31.9	2.5	19.6	54.0	13.0	0.0	34.0	47.0	0.1	0.5	63.1	63.6	181.8
<i>II. Търговски фирми (1+2) <sup>6</sup></i>	22.4	18.6	116.8	157.9	29.7	31.1	50.2	111.0	39.0	30.2	40.7	109.9	23.5	41.1	74.6	139.3	518.1
<i>1. Вътрешнофирмени заеми</i>	13.4	9.1	67.5	90.0	19.4	11.9	10.6	41.9	15.1	19.5	22.4	56.9	11.5	27.2	23.3	62.0	250.8
<i>2. Други заеми</i>	9.0	9.5	49.3	67.9	10.3	19.2	39.6	69.1	23.9	10.7	18.3	53.0	12.0	14.0	51.3	77.3	267.2

<sup>1</sup> Предварителни данни. Равностойността в щатски долари е изчислена по средномесечните курсове на съответните чуждестранни валути.

<sup>2</sup> Източник: Регистър на държавногарантирания дълг на Министерството на финансите – предварителни данни към 5 ноември 2003 г.

<sup>3</sup> Включително кредити от Международния валутен фонд.

<sup>4</sup> В съответствие с международната методология по статистика на външния дълг в размера на държавногарантирания дълг БНБ включва заемите с държавни гаранции на бюджетни и небюджетни предприятия.

<sup>5</sup> По данни на търговските банки.

<sup>6</sup> Включва получени суми по кредитите (без револвиращите), регистрирани в БНБ и за които тя е получила информация.

<sup>7</sup> Не са включени постъпленията на резиденти от продажбата на нерезидентни на вторичния пазар на ценни книжа, емитирани от правителството на международните финансови пазари (вж. Методологически бележки по отчитането на брутна външен дълг).

Източник: БНБ.

2.5. ОБСЛУЖВАНЕ НА БРУТНИЯ ВЪНШЕН ДЪЛГ

2.5.1. ОБСЛУЖВАНЕ НА БРУТНИЯ ВЪНШЕН ДЪЛГ, 2003 г.

2.5.1.1. ОБСЛУЖВАНЕ НА БРУТНИЯ ВЪНШЕН ДЪЛГ ПО КРЕДИТОРИ<sup>1</sup>

(млн. щ. д.)

	Януари			Февруари			Март			Първо тримесечие		
	Главница	Лихва	Общо	Главница	Лихва	Общо	Главница	Лихва	Общо	Главница	Лихва	Общо
<b>БРУТЕН ВЪНШЕН ДЪЛГ (А + Б)<sup>2</sup></b>	<b>124.6</b>	<b>145.3</b>	<b>269.9</b>	<b>87.6</b>	<b>45.1</b>	<b>132.7</b>	<b>56.5</b>	<b>17.4</b>	<b>73.9</b>	<b>268.7</b>	<b>207.8</b>	<b>476.5</b>
<b>А. Дългосрочен дълг</b>	<b>70.7</b>	<b>143.9</b>	<b>214.7</b>	<b>73.3</b>	<b>44.8</b>	<b>118.1</b>	<b>50.4</b>	<b>16.3</b>	<b>66.7</b>	<b>194.4</b>	<b>205.1</b>	<b>399.4</b>
<i><b>I. Официални кредитори</b></i>	<i><b>11.0</b></i>	<i><b>4.0</b></i>	<i><b>15.0</b></i>	<i><b>60.4</b></i>	<i><b>17.4</b></i>	<i><b>77.8</b></i>	<i><b>40.7</b></i>	<i><b>13.9</b></i>	<i><b>54.6</b></i>	<i><b>112.0</b></i>	<i><b>35.3</b></i>	<i><b>147.3</b></i>
<i>1. Международни финансови институции</i>	<i>11.0</i>	<i>4.0</i>	<i>15.0</i>	<i>36.8</i>	<i>16.2</i>	<i>52.9</i>	<i>16.9</i>	<i>8.3</i>	<i>25.2</i>	<i>64.6</i>	<i>28.5</i>	<i>93.1</i>
Международен валутен фонд	0.0	0.0	0.0	21.3	7.0	28.3	6.0	0.0	6.0	27.3	7.0	34.2
Световна банка <sup>3</sup>	0.5	0.1	0.6	14.9	6.5	21.4	1.0	0.6	1.5	16.4	7.2	23.5
Европейски съюз	0.0	0.0	0.0	0.0	2.2	2.2	0.0	1.0	1.0	0.0	3.2	3.2
Други международни финансови институции	10.4	3.9	14.3	0.6	0.5	1.1	9.9	6.7	16.6	21.0	11.1	32.1
<i>2. Двустранни кредити</i>	<i>0.0</i>	<i>0.0</i>	<i>0.0</i>	<i>23.6</i>	<i>1.2</i>	<i>24.8</i>	<i>23.8</i>	<i>5.6</i>	<i>29.4</i>	<i>47.5</i>	<i>6.8</i>	<i>54.3</i>
Парижки клуб и неразсрочен дълг	0.0	0.0	0.0	19.7	0.5	20.1	23.8	5.5	29.4	43.5	6.0	49.5
Други	0.0	0.0	0.0	4.0	0.8	4.7	0.0	0.1	0.1	4.0	0.8	4.8
<i><b>II. Частни кредитори</b></i>	<i><b>59.8</b></i>	<i><b>139.9</b></i>	<i><b>199.7</b></i>	<i><b>12.9</b></i>	<i><b>27.4</b></i>	<i><b>40.3</b></i>	<i><b>9.7</b></i>	<i><b>2.4</b></i>	<i><b>12.1</b></i>	<i><b>82.3</b></i>	<i><b>169.8</b></i>	<i><b>252.1</b></i>
1. Брейди облигации	50.8	34.1	84.9	0.0	0.0	0.0	0.0	0.0	0.0	50.8	34.1	84.9
2. Други облигации <sup>4</sup>	2.3	104.0	106.3	0.0	25.0	25.0	0.0	0.0	0.0	2.3	129.0	131.3
3. Търговски банки	0.5	0.4	0.9	6.5	0.6	7.2	0.2	0.6	0.8	7.2	1.6	8.8
4. Търговски фирми <sup>5</sup>	6.2	1.4	7.6	6.3	1.8	8.2	9.5	1.8	11.3	22.0	5.1	27.1
<b>Б. Краткосрочен дълг<sup>5,6</sup></b>	<b>53.9</b>	<b>1.4</b>	<b>55.3</b>	<b>14.3</b>	<b>0.3</b>	<b>14.6</b>	<b>6.1</b>	<b>1.1</b>	<b>7.2</b>	<b>74.4</b>	<b>2.8</b>	<b>77.1</b>

(млн. щ. д.)

	Април			Май			Юни			Второ тримесечие		
	Главница	Лихва	Общо	Главница	Лихва	Общо	Главница	Лихва	Общо	Главница	Лихва	Общо
<b>БРУТЕН ВЪНШЕН ДЪЛГ (А + Б)<sup>2</sup></b>	<b>36.6</b>	<b>6.0</b>	<b>42.6</b>	<b>57.7</b>	<b>20.5</b>	<b>78.2</b>	<b>49.2</b>	<b>27.3</b>	<b>76.5</b>	<b>143.5</b>	<b>53.8</b>	<b>197.3</b>
<b>А. Дългосрочен дълг</b>	<b>30.4</b>	<b>4.6</b>	<b>35.0</b>	<b>34.8</b>	<b>11.1</b>	<b>46.0</b>	<b>41.4</b>	<b>26.2</b>	<b>67.6</b>	<b>106.6</b>	<b>42.0</b>	<b>148.6</b>
<i><b>I. Официални кредитори</b></i>	<i><b>21.3</b></i>	<i><b>2.4</b></i>	<i><b>23.8</b></i>	<i><b>30.7</b></i>	<i><b>6.9</b></i>	<i><b>37.6</b></i>	<i><b>19.6</b></i>	<i><b>18.3</b></i>	<i><b>37.9</b></i>	<i><b>71.6</b></i>	<i><b>27.7</b></i>	<i><b>99.3</b></i>
<i>1. Международни финансови институции</i>	<i>21.3</i>	<i>2.4</i>	<i>23.8</i>	<i>29.0</i>	<i>6.9</i>	<i>36.0</i>	<i>14.5</i>	<i>15.5</i>	<i>30.1</i>	<i>64.9</i>	<i>24.9</i>	<i>89.8</i>
Международен валутен фонд	13.3	0.0	13.3	28.0	5.4	33.3	0.0	0.0	0.0	41.2	5.4	46.6
Световна банка <sup>3</sup>	0.0	0.0	0.0	0.0	0.0	0.0	9.0	12.4	21.4	9.0	12.4	21.4
Европейски съюз	0.0	0.0	0.0	0.0	0.0	0.0	0.0	2.7	2.7	0.0	2.7	2.7
Други международни финансови институции	8.1	2.4	10.5	1.1	1.6	2.6	5.5	0.5	6.0	14.7	4.5	19.2
<i>2. Двустранни кредити</i>	<i>0.0</i>	<i>0.0</i>	<i>0.0</i>	<i>1.7</i>	<i>0.0</i>	<i>1.7</i>	<i>5.0</i>	<i>2.8</i>	<i>7.8</i>	<i>6.7</i>	<i>2.8</i>	<i>9.5</i>
Парижки клуб и неразсрочен дълг	0.0	0.0	0.0	0.0	0.0	0.0	0.0	0.2	0.2	0.0	0.2	0.2
Други	0.0	0.0	0.0	1.7	0.0	1.7	5.0	2.7	7.7	6.7	2.7	9.4
<i><b>II. Частни кредитори</b></i>	<i><b>9.0</b></i>	<i><b>2.2</b></i>	<i><b>11.2</b></i>	<i><b>4.1</b></i>	<i><b>4.2</b></i>	<i><b>8.3</b></i>	<i><b>21.8</b></i>	<i><b>7.9</b></i>	<i><b>29.7</b></i>	<i><b>35.0</b></i>	<i><b>14.3</b></i>	<i><b>49.2</b></i>
1. Брейди облигации	0.0	0.0	0.0	0.0	0.0	0.0	0.0	0.0	0.0	0.0	0.0	0.0
2. Други облигации <sup>4</sup>	0.0	0.0	0.0	0.0	0.0	0.0	0.0	0.0	0.0	0.0	0.0	0.0
3. Търговски банки	4.0	0.4	4.4	0.3	0.2	0.5	1.0	1.1	2.1	5.4	1.7	7.0
4. Търговски фирми <sup>5</sup>	5.1	1.7	6.8	3.8	4.0	7.8	20.7	6.8	27.6	29.6	12.6	42.2
<b>Б. Краткосрочен дълг<sup>5,6</sup></b>	<b>6.2</b>	<b>1.4</b>	<b>7.6</b>	<b>22.9</b>	<b>9.3</b>	<b>32.2</b>	<b>7.8</b>	<b>1.1</b>	<b>8.9</b>	<b>36.9</b>	<b>11.8</b>	<b>48.7</b>

(продължава)

(продължение)

(млн. щ. д.)

	Юли			Август			Септември			Трето тримесечие		
	Главница	Лихва	Общо	Главница	Лихва	Общо	Главница	Лихва	Общо	Главница	Лихва	Общо
<b>БРУТЕН ВЪНШЕН ДЪЛГ (А + Б) <sup>2</sup></b>	<b>105.3</b>	<b>85.0</b>	<b>190.3</b>	<b>104.7</b>	<b>17.6</b>	<b>122.2</b>	<b>80.9</b>	<b>18.6</b>	<b>99.5</b>	<b>290.9</b>	<b>121.1</b>	<b>412.0</b>
<b>А. Дългосрочен дълг</b>	<b>79.9</b>	<b>84.7</b>	<b>164.6</b>	<b>75.4</b>	<b>17.0</b>	<b>92.4</b>	<b>64.0</b>	<b>15.8</b>	<b>79.8</b>	<b>219.2</b>	<b>117.5</b>	<b>336.7</b>
<b>I. Официални кредитори</b>	<b>14.0</b>	<b>4.0</b>	<b>18.0</b>	<b>71.1</b>	<b>15.7</b>	<b>86.8</b>	<b>54.1</b>	<b>12.8</b>	<b>66.9</b>	<b>139.1</b>	<b>32.6</b>	<b>171.7</b>
<i>1. Международни финансови институции</i>	<i>14.0</i>	<i>4.0</i>	<i>18.0</i>	<i>67.1</i>	<i>15.1</i>	<i>82.2</i>	<i>29.5</i>	<i>7.8</i>	<i>37.3</i>	<i>110.6</i>	<i>26.8</i>	<i>137.5</i>
Международен валутен фонд	0.0	0.0	0.0	6.0	6.0	12.0	6.1	0.0	6.1	12.1	6.0	18.1
Световна банка <sup>3</sup>	0.5	0.1	0.6	15.5	6.1	21.5	1.0	2.3	3.3	17.0	8.4	25.4
Европейски съюз	0.0	0.0	0.0	44.5	2.3	46.9	0.0	0.8	0.8	44.5	3.2	47.7
Други международни финансови институции	13.5	3.9	17.4	1.1	0.7	1.8	22.4	4.7	27.1	37.0	9.3	46.3
<i>2. Двустранни кредити</i>	<i>0.0</i>	<i>0.0</i>	<i>0.0</i>	<i>4.0</i>	<i>0.6</i>	<i>4.6</i>	<i>24.5</i>	<i>5.1</i>	<i>29.6</i>	<i>28.5</i>	<i>5.7</i>	<i>34.2</i>
Парижки клуб и неразсрочен дълг	0.0	0.0	0.0	0.0	0.0	0.0	24.5	5.0	29.5	24.5	5.0	29.5
Други	0.0	0.0	0.0	4.0	0.6	4.6	0.0	0.1	0.1	4.0	0.7	4.7
<b>II. Частни кредитори</b>	<b>65.9</b>	<b>80.7</b>	<b>146.6</b>	<b>4.3</b>	<b>1.3</b>	<b>5.6</b>	<b>9.9</b>	<b>3.0</b>	<b>12.9</b>	<b>80.1</b>	<b>84.9</b>	<b>165.0</b>
1. Брейди облигации	50.8	26.9	77.7	0.0	0.0	0.0	0.0	0.0	0.0	50.8	26.9	77.7
2. Други облигации <sup>4</sup>	0.0	52.4	52.4	0.0	0.0	0.0	0.0	0.0	0.0	0.0	52.4	52.4
3. Търговски банки	1.0	0.3	1.3	0.8	0.4	1.2	0.9	0.5	1.4	2.7	1.2	3.9
4. Търговски фирми <sup>5</sup>	14.1	1.1	15.2	3.4	0.9	4.3	9.0	2.5	11.5	26.6	4.4	31.0
<b>Б. Краткосрочен дълг <sup>5,6</sup></b>	<b>25.4</b>	<b>0.3</b>	<b>25.7</b>	<b>29.3</b>	<b>0.6</b>	<b>29.8</b>	<b>17.0</b>	<b>2.8</b>	<b>19.7</b>	<b>71.7</b>	<b>3.6</b>	<b>75.3</b>

(млн. щ. д.)

	Октомври			Ноември		
	Главница	Лихва	Общо	Главница	Лихва	Общо
<b>БРУТЕН ВЪНШЕН ДЪЛГ (А + Б) <sup>2</sup></b>	<b>60.0</b>	<b>9.1</b>	<b>69.1</b>	<b>45.6</b>	<b>11.4</b>	<b>57.0</b>
<b>А. Дългосрочен дълг</b>	<b>55.2</b>	<b>6.2</b>	<b>61.4</b>	<b>43.8</b>	<b>10.9</b>	<b>54.7</b>
<b>I. Официални кредитори</b>	<b>23.1</b>	<b>2.7</b>	<b>25.9</b>	<b>22.3</b>	<b>8.1</b>	<b>30.4</b>
<i>1. Международни финансови институции</i>	<i>23.1</i>	<i>2.5</i>	<i>25.6</i>	<i>19.3</i>	<i>8.1</i>	<i>27.4</i>
Международен валутен фонд	13.9	0.0	13.9	6.2	6.2	12.4
Световна банка <sup>3</sup>	0.0	0.0	0.0	0.0	0.0	0.0
Европейски съюз	0.0	0.0	0.0	0.0	0.0	0.0
Други международни финансови институции	9.3	2.5	11.8	13.1	1.9	15.0
<i>2. Двустранни кредити</i>	<i>0.0</i>	<i>0.2</i>	<i>0.2</i>	<i>3.0</i>	<i>0.0</i>	<i>3.0</i>
Парижки клуб и неразсрочен дълг	0.0	0.0	0.0	0.0	0.0	0.0
Други	0.0	0.2	0.2	3.0	0.0	3.0
<b>II. Частни кредитори</b>	<b>32.1</b>	<b>3.4</b>	<b>35.5</b>	<b>21.5</b>	<b>2.8</b>	<b>24.3</b>
1. Брейди облигации	0.0	0.0	0.0	0.0	0.0	0.0
2. Други облигации <sup>4</sup>	0.0	0.0	0.0	0.0	0.0	0.0
3. Търговски банки	4.1	0.4	4.5	0.8	0.5	1.2
4. Търговски фирми <sup>5</sup>	28.0	3.1	31.0	20.7	2.3	23.0
<b>Б. Краткосрочен дълг <sup>5,6</sup></b>	<b>4.8</b>	<b>2.9</b>	<b>7.7</b>	<b>1.8</b>	<b>0.5</b>	<b>2.4</b>

<sup>1</sup> Източник: Регистър на държавния и държавногарантирания дълг на Министерството на финансите, Българската народна банка, търговските банки, местни физически и юридически лица.

<sup>2</sup> Фактически плащания. Предварителни данни към 8 януари 2004 г. Равностойността в щатски долари е изчислена по средномесечните курсове на съответните чуждестранни валути.

<sup>3</sup> Включва плащания както по държавните, така и по държавногарантираните кредити.

<sup>4</sup> Поради прилагането на резидентния принцип в обслужването на brutния външен дълг се включват и плащания на главници и лихви по ДЦК и ЗУНК (деноминирани в левове и валута), закупени от нерезиденти.

<sup>5</sup> Данните обхващат само кредитите, регистрирани в БНБ и за които тя е получила информация. Поради тримесечната отчетност на тези задължения, предвидена от Валутния закон, данните за нефинансовите предприятия подлежат на ревизии.

<sup>6</sup> Включва плащанията по дълга на търговските банки, на местните физически и юридически лица и платените просрочия. Плащанията по револвиращи кредити не са включени.

Източник: БНБ.



2.5.1.2. ОБСЛУЖВАНЕ НА БРУТНИЯ ВЪНШЕН ДЪЛГ ПО ДЕБИТОРИ

(млн. щ. д.)

	Януари			Февруари			Март			Първо тримесечие		
	Главница	Лихва	Общо	Главница	Лихва	Общо	Главница	Лихва	Общо	Главница	Лихва	Общо
<b>Общо (А + Б) <sup>1</sup></b>	<b>124.6</b>	<b>145.3</b>	<b>269.9</b>	<b>87.6</b>	<b>45.1</b>	<b>132.7</b>	<b>56.5</b>	<b>17.4</b>	<b>73.9</b>	<b>268.7</b>	<b>207.8</b>	<b>476.5</b>
<b>А. Публичен сектор (I + II + III + IV)</b>	<b>64.3</b>	<b>142.9</b>	<b>207.2</b>	<b>60.4</b>	<b>42.9</b>	<b>103.3</b>	<b>38.1</b>	<b>13.8</b>	<b>51.9</b>	<b>162.8</b>	<b>199.6</b>	<b>362.4</b>
<i>I. Правителствен дълг (1+2) <sup>2</sup></i>	<i>61.8</i>	<i>142.0</i>	<i>203.7</i>	<i>45.5</i>	<i>40.4</i>	<i>86.0</i>	<i>33.3</i>	<i>12.3</i>	<i>45.6</i>	<i>140.7</i>	<i>194.7</i>	<i>335.3</i>
1. Заеми <sup>3</sup>	11.0	4.4	15.4	45.5	15.5	61.0	33.3	12.3	45.6	89.8	32.2	122.0
2. Облигации	50.8	137.5	188.3	0.0	25.0	25.0	0.0	0.0	0.0	50.8	162.5	213.3
<i>II. Държавногарантиран дълг <sup>2,4</sup></i>	<i>0.0</i>	<i>0.3</i>	<i>0.3</i>	<i>3.6</i>	<i>2.2</i>	<i>5.8</i>	<i>3.2</i>	<i>1.4</i>	<i>4.7</i>	<i>6.8</i>	<i>3.9</i>	<i>10.8</i>
Заеми	0.0	0.3	0.3	3.6	2.2	5.8	3.2	1.4	4.7	6.8	3.9	10.8
<i>III. Българска народна банка <sup>2,3</sup></i>	<i>0.0</i>	<i>0.0</i>	<i>0.0</i>	<i>10.6</i>	<i>0.2</i>	<i>10.8</i>	<i>0.0</i>	<i>0.0</i>	<i>0.0</i>	<i>10.6</i>	<i>0.2</i>	<i>10.8</i>
<i>IV. Други дебитори</i>	<i>2.5</i>	<i>0.7</i>	<i>3.2</i>	<i>0.6</i>	<i>0.1</i>	<i>0.7</i>	<i>1.6</i>	<i>0.1</i>	<i>1.6</i>	<i>4.7</i>	<i>0.8</i>	<i>5.5</i>
Местни органи на управление	0.0	0.0	0.0	0.0	0.0	0.0	0.0	0.0	0.0	0.0	0.0	0.0
Облигации	0.0	0.0	0.0	0.0	0.0	0.0	0.0	0.0	0.0	0.0	0.0	0.0
Търговски банки (1+2) <sup>5</sup>	0.2	0.1	0.3	0.6	0.1	0.7	0.3	0.0	0.3	1.1	0.2	1.3
1. Заеми	0.2	0.1	0.3	0.6	0.1	0.7	0.0	0.0	0.0	0.8	0.2	1.0
2. Депозити на нерезиденти	0.0	0.0	0.0	0.0	0.0	0.0	0.3	0.0	0.3	0.3	0.0	0.3
Търговски фирми (1+2) <sup>6</sup>	0.0	0.0	0.0	0.0	0.0	0.0	1.3	0.1	1.4	1.3	0.1	1.4
1. Вътрешнофирмени заеми	0.0	0.0	0.0	0.0	0.0	0.0	0.0	0.0	0.0	0.0	0.0	0.0
2. Други заеми	0.0	0.0	0.0	0.0	0.0	0.0	1.3	0.1	1.4	1.3	0.1	1.4
Други	2.3	0.6	2.9	0.0	0.0	0.0	0.0	0.0	0.0	2.3	0.6	2.9
<b>Б. Частен сектор (I + II)</b>	<b>60.4</b>	<b>2.4</b>	<b>62.8</b>	<b>27.2</b>	<b>2.2</b>	<b>29.4</b>	<b>18.4</b>	<b>3.6</b>	<b>21.9</b>	<b>105.9</b>	<b>8.2</b>	<b>114.1</b>
<i>I. Търговски банки (1+2+3) <sup>5</sup></i>	<i>51.0</i>	<i>0.4</i>	<i>51.4</i>	<i>18.7</i>	<i>0.6</i>	<i>19.3</i>	<i>0.2</i>	<i>0.6</i>	<i>0.8</i>	<i>69.9</i>	<i>1.6</i>	<i>71.5</i>
1. Вътрешнофирмени заеми	0.3	0.3	0.5	0.2	0.3	0.5	0.2	0.2	0.4	0.7	0.8	1.4
2. Други заеми	0.0	0.1	0.1	16.3	0.3	16.7	0.0	0.4	0.4	16.3	0.8	17.2
3. Депозити на нерезиденти	50.7	0.0	50.7	2.1	0.0	2.1	0.0	0.0	0.0	52.9	0.0	52.9
<i>II. Търговски фирми (1+2+3) <sup>6</sup></i>	<i>9.4</i>	<i>2.0</i>	<i>11.4</i>	<i>8.5</i>	<i>1.6</i>	<i>10.1</i>	<i>18.2</i>	<i>3.0</i>	<i>21.1</i>	<i>36.0</i>	<i>6.6</i>	<i>42.6</i>
1. Вътрешнофирмени заеми	4.6	0.3	4.9	3.2	0.7	3.8	8.0	1.1	9.1	15.7	2.1	17.8
2. Други заеми	4.8	1.7	6.5	5.3	0.9	6.2	10.2	1.9	12.1	20.3	4.5	24.8
3. Облигационни заеми	0.0	0.0	0.0	0.0	0.0	0.0	0.0	0.0	0.0	0.0	0.0	0.0

(млн. щ. д.)

	Април			Май			Юни			Второ тримесечие		
	Главница	Лихва	Общо	Главница	Лихва	Общо	Главница	Лихва	Общо	Главница	Лихва	Общо
<b>Общо (А + Б) <sup>1</sup></b>	<b>36.6</b>	<b>6.0</b>	<b>42.6</b>	<b>57.7</b>	<b>20.5</b>	<b>78.2</b>	<b>49.2</b>	<b>27.3</b>	<b>76.5</b>	<b>143.5</b>	<b>53.8</b>	<b>197.3</b>
<b>А. Публичен сектор (I + II + III + IV)</b>	<b>20.2</b>	<b>1.5</b>	<b>21.7</b>	<b>31.7</b>	<b>9.3</b>	<b>41.0</b>	<b>25.6</b>	<b>19.5</b>	<b>45.1</b>	<b>77.5</b>	<b>30.2</b>	<b>107.8</b>
<i>I. Правителствен дълг (1+2) <sup>2</sup></i>	<i>17.0</i>	<i>0.8</i>	<i>17.8</i>	<i>19.3</i>	<i>6.1</i>	<i>25.4</i>	<i>12.1</i>	<i>16.1</i>	<i>28.3</i>	<i>48.4</i>	<i>23.1</i>	<i>71.5</i>
1. Заеми <sup>3</sup>	17.0	0.8	17.8	19.3	6.1	25.4	12.1	16.1	28.3	48.4	23.1	71.5
2. Облигации	0.0	0.0	0.0	0.0	0.0	0.0	0.0	0.0	0.0	0.0	0.0	0.0
<i>II. Държавногарантиран дълг <sup>2,4</sup></i>	<i>2.3</i>	<i>0.6</i>	<i>2.9</i>	<i>0.0</i>	<i>3.0</i>	<i>3.0</i>	<i>4.0</i>	<i>2.7</i>	<i>6.7</i>	<i>6.2</i>	<i>6.3</i>	<i>12.6</i>
Заеми	2.3	0.6	2.9	0.0	3.0	3.0	4.0	2.7	6.7	6.2	6.3	12.6
<i>III. Българска народна банка <sup>2,3</sup></i>	<i>0.0</i>	<i>0.0</i>	<i>0.0</i>	<i>10.9</i>	<i>0.1</i>	<i>11.0</i>	<i>0.0</i>	<i>0.0</i>	<i>0.0</i>	<i>10.9</i>	<i>0.1</i>	<i>11.0</i>
<i>IV. Други дебитори</i>	<i>1.0</i>	<i>0.0</i>	<i>1.0</i>	<i>1.5</i>	<i>0.0</i>	<i>1.5</i>	<i>9.5</i>	<i>0.6</i>	<i>10.1</i>	<i>12.0</i>	<i>0.7</i>	<i>12.7</i>
Местни органи на управление	0.0	0.0	0.0	0.0	0.0	0.0	0.0	0.0	0.0	0.0	0.0	0.0
Облигации	0.0	0.0	0.0	0.0	0.0	0.0	0.0	0.0	0.0	0.0	0.0	0.0
Търговски банки (1+2) <sup>5</sup>	0.0	0.0	0.1	0.7	0.0	0.7	1.0	0.0	1.0	1.7	0.1	1.8
1. Заеми	0.0	0.0	0.0	0.6	0.0	0.6	0.9	0.0	0.9	1.5	0.1	1.5
2. Депозити на нерезиденти	0.0	0.0	0.0	0.1	0.0	0.1	0.1	0.0	0.1	0.3	0.0	0.3
Търговски фирми (1+2) <sup>6</sup>	0.9	0.0	0.9	0.8	0.0	0.8	8.5	0.6	9.1	10.3	0.6	10.9
1. Вътрешнофирмени заеми	0.0	0.0	0.0	0.0	0.0	0.0	0.0	0.0	0.0	0.0	0.0	0.1
2. Други заеми	0.9	0.0	0.9	0.8	0.0	0.8	8.5	0.6	9.1	10.2	0.6	10.8
Други	0.0	0.0	0.0	0.0	0.0	0.0	0.0	0.0	0.0	0.0	0.0	0.0
<b>Б. Частен сектор (I + II)</b>	<b>16.3</b>	<b>4.6</b>	<b>20.9</b>	<b>26.1</b>	<b>11.2</b>	<b>37.2</b>	<b>23.5</b>	<b>7.8</b>	<b>31.4</b>	<b>65.9</b>	<b>23.6</b>	<b>89.5</b>
<i>I. Търговски банки (1+2+3) <sup>5</sup></i>	<i>4.0</i>	<i>0.4</i>	<i>4.4</i>	<i>14.8</i>	<i>0.2</i>	<i>14.9</i>	<i>1.0</i>	<i>1.1</i>	<i>2.1</i>	<i>19.8</i>	<i>1.7</i>	<i>21.5</i>
1. Вътрешнофирмени заеми	3.0	0.3	3.2	0.3	0.2	0.5	0.3	0.2	0.5	3.6	0.6	4.2
2. Други заеми	1.0	0.2	1.2	0.0	0.0	0.0	0.8	0.9	1.7	1.8	1.1	2.9
3. Депозити на нерезиденти	0.0	0.0	0.0	14.4	0.0	14.4	0.0	0.0	0.0	14.4	0.0	14.4
<i>II. Търговски фирми (1+2+3) <sup>6</sup></i>	<i>12.4</i>	<i>4.1</i>	<i>16.5</i>	<i>11.3</i>	<i>11.0</i>	<i>22.3</i>	<i>22.5</i>	<i>6.8</i>	<i>29.3</i>	<i>46.1</i>	<i>21.9</i>	<i>68.1</i>
1. Вътрешнофирмени заеми	6.1	1.2	7.3	3.1	1.0	4.1	7.3	2.6	9.8	16.5	4.7	21.2
2. Други заеми	6.2	3.0	9.2	8.2	10.0	18.3	15.2	4.2	19.4	29.7	17.2	46.9
3. Облигационни заеми	0.0	0.0	0.0	0.0	0.0	0.0	0.0	0.0	0.0	0.0	0.0	0.0

(продължава)

(продължение)

(млн. щ. д.)

	Юли			Август			Септември			Трето тримесечие		
	Главница	Лихва	Общо	Главница	Лихва	Общо	Главница	Лихва	Общо	Главница	Лихва	Общо
<b>Общо (А + Б) <sup>1</sup></b>	<b>105.3</b>	<b>85.0</b>	<b>190.3</b>	<b>104.7</b>	<b>17.6</b>	<b>122.2</b>	<b>80.9</b>	<b>18.6</b>	<b>99.5</b>	<b>290.9</b>	<b>121.1</b>	<b>412.0</b>
<b>А. Публичен сектор (I + II + III + IV)</b>	<b>64.9</b>	<b>83.2</b>	<b>148.1</b>	<b>71.2</b>	<b>16.2</b>	<b>87.4</b>	<b>38.7</b>	<b>11.4</b>	<b>50.1</b>	<b>174.8</b>	<b>110.8</b>	<b>285.6</b>
<i>I. Правителствен дълг (1+2) <sup>2</sup></i>	<i>61.9</i>	<i>82.9</i>	<i>144.8</i>	<i>67.3</i>	<i>14.6</i>	<i>81.9</i>	<i>33.7</i>	<i>9.9</i>	<i>43.6</i>	<i>163.0</i>	<i>107.3</i>	<i>270.3</i>
1. Заеми <sup>3</sup>	11.1	3.6	14.7	67.3	14.6	81.9	33.7	9.9	43.6	112.2	28.0	140.2
2. Облигации	50.8	79.3	130.1	0.0	0.0	0.0	0.0	0.0	0.0	50.8	79.3	130.1
<i>II. Държавногарантиран дълг <sup>2,4</sup></i>	<i>0.0</i>	<i>0.3</i>	<i>0.3</i>	<i>3.8</i>	<i>1.6</i>	<i>5.4</i>	<i>3.3</i>	<i>1.4</i>	<i>4.8</i>	<i>7.1</i>	<i>3.3</i>	<i>10.4</i>
Заеми	0.0	0.3	0.3	3.8	1.6	5.4	3.3	1.4	4.8	7.1	3.3	10.4
<i>III. Българска народна банка <sup>2,3</sup></i>	<i>0.0</i>	<i>0.0</i>	<i>0.0</i>	<i>0.0</i>	<i>0.0</i>	<i>0.0</i>	<i>0.0</i>	<i>0.0</i>	<i>0.0</i>	<i>0.0</i>	<i>0.0</i>	<i>0.0</i>
<i>IV. Други дебитори</i>	<i>3.0</i>	<i>0.1</i>	<i>3.0</i>	<i>0.1</i>	<i>0.0</i>	<i>0.1</i>	<i>1.6</i>	<i>0.1</i>	<i>1.7</i>	<i>4.7</i>	<i>0.2</i>	<i>4.9</i>
Местни органи на управление	0.0	0.0	0.0	0.0	0.0	0.0	0.0	0.0	0.0	0.0	0.0	0.0
Облигации	0.0	0.0	0.0	0.0	0.0	0.0	0.0	0.0	0.0	0.0	0.0	0.0
Търговски банки (1+2) <sup>5</sup>	3.0	0.1	3.0	0.1	0.0	0.1	0.3	0.0	0.3	3.4	0.1	3.5
1. Заеми	2.8	0.1	2.9	0.1	0.0	0.1	0.0	0.0	0.0	2.9	0.1	3.0
2. Депозити на нерезиденти	0.2	0.0	0.2	0.0	0.0	0.0	0.3	0.0	0.3	0.5	0.0	0.5
Търговски фирми (1+2) <sup>6</sup>	0.0	0.0	0.0	0.0	0.0	0.0	1.3	0.1	1.4	1.3	0.1	1.4
1. Вътрешнофирмени заеми	0.0	0.0	0.0	0.0	0.0	0.0	0.0	0.0	0.0	0.0	0.0	0.0
2. Други заеми	0.0	0.0	0.0	0.0	0.0	0.0	1.3	0.1	1.4	1.3	0.1	1.4
Други	0.0	0.0	0.0	0.0	0.0	0.0	0.0	0.0	0.0	0.0	0.0	0.0
<b>Б. Частен сектор (I + II)</b>	<b>40.4</b>	<b>1.7</b>	<b>42.2</b>	<b>33.5</b>	<b>1.3</b>	<b>34.8</b>	<b>42.2</b>	<b>7.2</b>	<b>49.4</b>	<b>116.1</b>	<b>10.3</b>	<b>126.4</b>
<i>I. Търговски банки (1+2+3) <sup>5</sup></i>	<i>22.1</i>	<i>0.3</i>	<i>22.4</i>	<i>22.9</i>	<i>0.3</i>	<i>23.2</i>	<i>0.9</i>	<i>0.5</i>	<i>1.4</i>	<i>45.9</i>	<i>1.1</i>	<i>47.0</i>
1. Вътрешнофирмени заеми	0.2	0.2	0.4	0.3	0.2	0.4	0.5	0.2	0.7	1.0	0.6	1.6
2. Други заеми	0.5	0.0	0.6	2.5	0.2	2.7	0.4	0.4	0.7	3.4	0.6	4.0
3. Депозити на нерезиденти	21.4	0.0	21.4	20.1	0.0	20.1	0.0	0.0	0.0	41.5	0.0	41.5
<i>II. Търговски фирми (1+2+3) <sup>6</sup></i>	<i>18.3</i>	<i>1.5</i>	<i>19.8</i>	<i>10.6</i>	<i>1.0</i>	<i>11.6</i>	<i>41.3</i>	<i>6.7</i>	<i>48.0</i>	<i>70.3</i>	<i>9.2</i>	<i>79.4</i>
1. Вътрешнофирмени заеми	2.2	0.6	2.9	6.2	0.5	6.7	16.9	2.1	18.9	25.3	3.2	28.5
2. Други заеми	16.1	0.8	16.9	4.4	0.5	4.9	24.5	4.6	29.1	44.9	6.0	50.9
3. Облигационни заеми	0.0	0.0	0.0	0.0	0.0	0.0	0.0	0.0	0.0	0.0	0.0	0.0

(млн. щ. д.)

	Октомври			Ноември		
	Главница	Лихва	Общо	Главница	Лихва	Общо
<b>Общо (А + Б) <sup>1</sup></b>	<b>60.0</b>	<b>9.1</b>	<b>69.1</b>	<b>45.6</b>	<b>11.4</b>	<b>57.0</b>
<b>А. Публичен сектор (I + II + III + IV)</b>	<b>22.4</b>	<b>1.8</b>	<b>24.2</b>	<b>12.5</b>	<b>8.1</b>	<b>20.6</b>
<i>I. Правителствен дълг (1+2) <sup>2</sup></i>	<i>17.9</i>	<i>1.0</i>	<i>18.9</i>	<i>10.7</i>	<i>7.4</i>	<i>18.1</i>
1. Заеми <sup>3</sup>	17.9	1.0	18.9	10.7	7.4	18.1
2. Облигации	0.0	0.0	0.0	0.0	0.0	0.0
<i>II. Държавногарантиран дълг <sup>2,4</sup></i>	<i>2.3</i>	<i>0.5</i>	<i>2.9</i>	<i>0.0</i>	<i>0.6</i>	<i>0.6</i>
Заеми	2.3	0.5	2.9	0.0	0.6	0.6
<i>III. Българска народна банка <sup>2,3</sup></i>	<i>0.0</i>	<i>0.0</i>	<i>0.0</i>	<i>0.0</i>	<i>0.0</i>	<i>0.0</i>
<i>IV. Други дебитори</i>	<i>2.2</i>	<i>0.3</i>	<i>2.5</i>	<i>1.8</i>	<i>0.2</i>	<i>1.9</i>
Местни органи на управление	0.0	0.0	0.0	0.0	0.1	0.1
Облигации	0.0	0.0	0.0	0.0	0.0	0.0
Търговски банки (1+2) <sup>5</sup>	0.0	0.0	0.0	0.9	0.0	0.9
1. Заеми	0.0	0.0	0.0	0.9	0.0	0.9
2. Депозити на нерезиденти	0.0	0.0	0.0	0.0	0.0	0.0
Търговски фирми (1+2) <sup>6</sup>	2.2	0.3	2.4	0.9	0.1	1.0
1. Вътрешнофирмени заеми	0.0	0.0	0.0	0.0	0.1	0.1
2. Други заеми	2.2	0.3	2.4	0.9	0.0	0.9
Други	0.0	0.0	0.0	0.0	0.0	0.0
<b>Б. Частен сектор (I + II)</b>	<b>37.6</b>	<b>7.2</b>	<b>44.9</b>	<b>33.1</b>	<b>3.3</b>	<b>36.4</b>
<i>I. Търговски банки (1+2+3) <sup>5</sup></i>	<i>5.8</i>	<i>0.4</i>	<i>6.2</i>	<i>0.8</i>	<i>0.5</i>	<i>1.2</i>
1. Вътрешнофирмени заеми	3.1	0.2	3.3	0.5	0.2	0.6
2. Други заеми	1.0	0.2	1.2	0.3	0.3	0.6
3. Депозити на нерезиденти	1.7	0.0	1.7	0.0	0.0	0.0
<i>II. Търговски фирми (1+2+3) <sup>6</sup></i>	<i>31.8</i>	<i>6.9</i>	<i>38.7</i>	<i>32.4</i>	<i>2.8</i>	<i>35.2</i>
1. Вътрешнофирмени заеми	1.3	3.0	4.4	16.0	0.8	16.8
2. Други заеми	30.4	3.8	34.3	16.3	2.1	18.4
3. Облигационни заеми	0.0	0.0	0.0	0.0	0.0	0.0

<sup>1</sup> Фактически плащания. Предварителни данни. Равностойността в щатски долари е изчислена по средномесечните курсове на съответните чуждестранни валути.

<sup>2</sup> Източник: Регистър на държавния и държавногарантирания дълг на Министерството на финансите – предварителни данни към 8 януари 2004 г.

<sup>3</sup> Включително кредити от Международния валутен фонд.

<sup>4</sup> В съответствие с международната методология по статистика на външния дълг в размера на държавногарантирания дълг БНБ включва заемите с държавни гаранции на бюджетни и небюджетни предприятия.

<sup>5</sup> По данни на търговските банки.

<sup>6</sup> Данните обхващат само кредитите, регистрирани в БНБ и за които тя е получила информация. Поради тримесечната отчетност на тези задължения, предвидена от Валутния закон, данните за нефинансовите предприятия подлежат на ревизии.

Източник: БНБ.

2.5.2. ОБСЛУЖВАНЕ НА БРУТНИЯ ВЪНШЕН ДЪЛГ, 2002 г.

2.5.2.1. ОБСЛУЖВАНЕ НА БРУТНИЯ ВЪНШЕН ДЪЛГ ПО КРЕДИТОРИ<sup>1</sup>

(млн. щ. д.)

	Януари			Февруари			Март			Първо тримесечие		
	Главница	Лихва	Общо	Главница	Лихва	Общо	Главница	Лихва	Общо	Главница	Лихва	Общо
<b>БРУТЕН ВЪНШЕН ДЪЛГ (А + Б)<sup>2</sup></b>	<b>108.9</b>	<b>117.9</b>	<b>226.8</b>	<b>101.8</b>	<b>23.5</b>	<b>125.3</b>	<b>54.6</b>	<b>6.3</b>	<b>60.9</b>	<b>265.3</b>	<b>147.7</b>	<b>413.0</b>
<b>А. Дългосрочен дълг</b>	<b>62.5</b>	<b>117.9</b>	<b>180.4</b>	<b>68.0</b>	<b>23.2</b>	<b>91.1</b>	<b>35.4</b>	<b>6.2</b>	<b>41.6</b>	<b>165.9</b>	<b>147.3</b>	<b>313.2</b>
<i><b>I. Официални кредитори</b></i>	<i><b>40.0</b></i>	<i><b>5.0</b></i>	<i><b>45.0</b></i>	<i><b>64.1</b></i>	<i><b>21.0</b></i>	<i><b>85.2</b></i>	<i><b>24.2</b></i>	<i><b>4.6</b></i>	<i><b>28.8</b></i>	<i><b>128.3</b></i>	<i><b>30.6</b></i>	<i><b>158.9</b></i>
<i>1. Международни финансови институции</i>	<i>40.0</i>	<i>5.0</i>	<i>45.0</i>	<i>43.8</i>	<i>18.9</i>	<i>62.8</i>	<i>14.8</i>	<i>4.2</i>	<i>19.0</i>	<i>98.6</i>	<i>28.1</i>	<i>126.7</i>
Международен валутен фонд	29.3	0.0	29.3	29.0	7.8	36.8	9.7	0.0	9.7	68.1	7.8	75.8
Световна банка <sup>3</sup>	0.5	0.2	0.7	13.7	7.3	21.0	0.9	0.6	1.5	15.1	8.1	23.2
Европейски съюз	0.0	0.0	0.0	0.0	3.1	3.1	0.0	0.9	0.9	0.0	4.0	4.0
Други международни финансови институции	10.2	4.7	14.9	1.1	0.8	2.0	4.2	2.7	6.8	15.5	8.3	23.7
<i>2. Двустранни кредити</i>	<i>0.0</i>	<i>0.1</i>	<i>0.1</i>	<i>20.3</i>	<i>2.1</i>	<i>22.4</i>	<i>9.4</i>	<i>0.4</i>	<i>9.8</i>	<i>29.7</i>	<i>2.5</i>	<i>32.2</i>
Парижки клуб и нерасрочен дълг	0.0	0.0	0.0	16.8	1.2	18.0	9.4	0.4	9.8	26.2	1.6	27.8
Други	0.0	0.1	0.1	3.5	0.9	4.4	0.0	0.0	0.0	3.5	0.9	4.5
<i><b>II. Частни кредитори</b></i>	<i><b>22.5</b></i>	<i><b>112.9</b></i>	<i><b>135.4</b></i>	<i><b>3.8</b></i>	<i><b>2.1</b></i>	<i><b>6.0</b></i>	<i><b>11.2</b></i>	<i><b>1.6</b></i>	<i><b>12.8</b></i>	<i><b>37.6</b></i>	<i><b>116.6</b></i>	<i><b>154.2</b></i>
1. Брейди облигации	16.1	110.9	127.0	0.0	0.0	0.0	0.0	0.0	0.0	16.1	110.9	127.0
2. Други облигации <sup>4</sup>	2.4	0.6	3.0	0.0	0.0	0.0	0.4	0.0	0.4	2.8	0.6	3.4
3. Търговски банки	1.1	0.3	1.5	1.2	0.6	1.9	0.9	0.3	1.3	3.3	1.3	4.6
4. Търговски фирми <sup>5</sup>	2.9	1.0	3.9	2.6	1.5	4.1	9.9	1.3	11.2	15.4	3.8	19.2
<b>Б. Краткосрочен дълг<sup>5,6</sup></b>	<b>46.4</b>	<b>0.0</b>	<b>46.4</b>	<b>33.9</b>	<b>0.3</b>	<b>34.2</b>	<b>19.2</b>	<b>0.1</b>	<b>19.3</b>	<b>99.4</b>	<b>0.4</b>	<b>99.9</b>

(млн. щ. д.)

	Април			Май			Юни			Второ тримесечие		
	Главница	Лихва	Общо	Главница	Лихва	Общо	Главница	Лихва	Общо	Главница	Лихва	Общо
<b>БРУТЕН ВЪНШЕН ДЪЛГ (А + Б)<sup>2</sup></b>	<b>136.5</b>	<b>12.4</b>	<b>148.9</b>	<b>55.3</b>	<b>15.5</b>	<b>70.7</b>	<b>56.7</b>	<b>23.1</b>	<b>79.8</b>	<b>248.4</b>	<b>50.9</b>	<b>299.4</b>
<b>А. Дългосрочен дълг</b>	<b>132.9</b>	<b>11.4</b>	<b>144.3</b>	<b>54.0</b>	<b>15.2</b>	<b>69.2</b>	<b>53.0</b>	<b>21.2</b>	<b>74.2</b>	<b>240.0</b>	<b>47.7</b>	<b>287.7</b>
<i><b>I. Официални кредитори</b></i>	<i><b>111.8</b></i>	<i><b>8.8</b></i>	<i><b>120.5</b></i>	<i><b>33.0</b></i>	<i><b>8.9</b></i>	<i><b>41.9</b></i>	<i><b>18.9</b></i>	<i><b>16.5</b></i>	<i><b>35.4</b></i>	<i><b>163.7</b></i>	<i><b>34.2</b></i>	<i><b>197.9</b></i>
<i>1. Международни финансови институции</i>	<i>47.7</i>	<i>1.4</i>	<i>49.2</i>	<i>33.0</i>	<i>8.9</i>	<i>41.9</i>	<i>18.9</i>	<i>14.9</i>	<i>33.8</i>	<i>99.7</i>	<i>25.2</i>	<i>124.9</i>
Международен валутен фонд	41.6	0.0	41.6	29.8	7.4	37.2	10.1	-0.4	9.7	81.5	7.0	88.5
Световна банка <sup>3</sup>	0.0	0.0	0.0	0.0	0.0	0.0	5.7	12.1	17.8	5.7	12.1	17.8
Европейски съюз	0.0	0.0	0.0	0.0	0.0	0.0	0.0	2.5	2.5	0.0	2.5	2.5
Други международни финансови институции	6.2	1.4	7.6	3.2	1.4	4.7	3.1	0.7	3.8	12.5	3.6	16.1
<i>2. Двустранни кредити</i>	<i>64.0</i>	<i>7.3</i>	<i>71.3</i>	<i>0.0</i>	<i>0.0</i>	<i>0.0</i>	<i>0.0</i>	<i>1.6</i>	<i>1.6</i>	<i>64.0</i>	<i>9.0</i>	<i>73.0</i>
Парижки клуб и нерасрочен дълг	64.0	7.1	71.1	0.0	0.0	0.0	0.0	0.3	0.3	64.0	7.4	71.4
Други	0.0	0.3	0.3	0.0	0.0	0.0	0.0	1.4	1.4	0.0	1.6	1.6
<i><b>II. Частни кредитори</b></i>	<i><b>21.2</b></i>	<i><b>2.6</b></i>	<i><b>23.8</b></i>	<i><b>21.0</b></i>	<i><b>6.2</b></i>	<i><b>27.3</b></i>	<i><b>34.1</b></i>	<i><b>4.7</b></i>	<i><b>38.7</b></i>	<i><b>76.3</b></i>	<i><b>13.5</b></i>	<i><b>89.8</b></i>
1. Брейди облигации	0.0	0.0	0.0	0.0	0.0	0.0	0.0	0.0	0.0	0.0	0.0	0.0
2. Други облигации <sup>4</sup>	0.0	0.0	0.0	0.0	0.0	0.0	21.2	2.1	23.2	21.2	2.1	23.2
3. Търговски банки	15.9	0.5	16.4	6.0	0.4	6.3	1.1	0.6	1.7	23.0	1.5	24.5
4. Търговски фирми <sup>5</sup>	5.3	2.1	7.4	15.1	5.9	20.9	11.8	2.0	13.8	32.1	10.0	42.1
<b>Б. Краткосрочен дълг<sup>5,6</sup></b>	<b>3.5</b>	<b>1.1</b>	<b>4.6</b>	<b>1.2</b>	<b>0.3</b>	<b>1.5</b>	<b>3.7</b>	<b>1.9</b>	<b>5.6</b>	<b>8.5</b>	<b>3.2</b>	<b>11.7</b>

(продължава)

(продължение)

(млн. щ. д.)

	Юли			Август			Септември			Трето тримесечие		
	Главница	Лихва	Общо	Главница	Лихва	Общо	Главница	Лихва	Общо	Главница	Лихва	Общо
<b>БРУТЕН ВЪНШЕН ДЪЛГ (А + Б) <sup>2</sup></b>	<b>136.3</b>	<b>70.7</b>	<b>207.1</b>	<b>98.2</b>	<b>20.8</b>	<b>119.0</b>	<b>56.9</b>	<b>13.4</b>	<b>70.4</b>	<b>291.5</b>	<b>104.9</b>	<b>396.4</b>
<b>А. Дългосрочен дълг</b>	<b>108.6</b>	<b>68.1</b>	<b>176.7</b>	<b>85.9</b>	<b>20.6</b>	<b>106.5</b>	<b>52.0</b>	<b>13.2</b>	<b>65.3</b>	<b>246.6</b>	<b>101.9</b>	<b>348.5</b>
<b>I. Официални кредитори</b>	<b>27.5</b>	<b>5.5</b>	<b>33.1</b>	<b>71.3</b>	<b>19.1</b>	<b>90.4</b>	<b>39.2</b>	<b>11.4</b>	<b>50.5</b>	<b>138.0</b>	<b>36.0</b>	<b>174.0</b>
<i>1. Международни финансови институции</i>	<i>27.5</i>	<i>4.3</i>	<i>31.8</i>	<i>48.7</i>	<i>17.4</i>	<i>66.0</i>	<i>16.6</i>	<i>5.5</i>	<i>22.1</i>	<i>92.8</i>	<i>27.1</i>	<i>119.9</i>
Международен валутен фонд	16.6	0.0	16.6	30.8	7.3	38.1	10.3	0.0	10.3	57.7	7.3	65.0
Световна банка <sup>3</sup>	0.5	0.1	0.6	14.4	6.5	20.9	0.9	0.6	1.5	15.8	7.2	23.0
Европейски съюз	0.0	0.0	0.0	0.0	2.7	2.7	0.0	1.1	1.1	0.0	3.7	3.7
Други международни финансови институции	10.4	4.2	14.5	3.5	0.9	4.4	5.5	3.8	9.3	19.3	8.9	28.2
<i>2. Двустранни кредити</i>	<i>0.0</i>	<i>1.3</i>	<i>1.3</i>	<i>22.7</i>	<i>1.7</i>	<i>24.4</i>	<i>22.5</i>	<i>5.9</i>	<i>28.4</i>	<i>45.2</i>	<i>8.9</i>	<i>54.1</i>
Парижки клуб и неразсрочен дълг	0.0	0.0	0.0	18.7	0.9	19.6	22.5	5.8	28.3	41.2	6.8	48.0
Други	0.0	1.2	1.2	4.0	0.8	4.8	0.0	0.1	0.1	4.0	2.1	6.1
<b>II. Частни кредитори</b>	<b>81.1</b>	<b>62.5</b>	<b>143.6</b>	<b>14.6</b>	<b>1.5</b>	<b>16.1</b>	<b>12.9</b>	<b>1.9</b>	<b>14.8</b>	<b>108.6</b>	<b>65.9</b>	<b>174.5</b>
1. Брейди облигации	68.1	48.9	116.9	0.0	0.0	0.0	0.0	0.0	0.0	68.1	48.9	116.9
2. Други облигации <sup>4</sup>	0.0	12.1	12.1	0.0	0.0	0.0	0.0	0.0	0.0	0.0	12.1	12.1
3. Търговски банки	1.2	0.4	1.6	6.6	0.7	7.4	1.0	0.3	1.4	8.9	1.5	10.4
4. Търговски фирми <sup>5</sup>	11.8	1.1	12.9	8.0	0.8	8.7	11.9	1.5	13.4	31.6	3.4	35.0
<b>Б. Краткосрочен дълг <sup>5,6</sup></b>	<b>27.7</b>	<b>2.6</b>	<b>30.4</b>	<b>12.3</b>	<b>0.2</b>	<b>12.5</b>	<b>4.9</b>	<b>0.2</b>	<b>5.1</b>	<b>44.9</b>	<b>3.1</b>	<b>48.0</b>

(млн. щ. д.)

	Октомври			Ноември			Декември			Четвърто тримесечие		
	Главница	Лихва	Общо	Главница	Лихва	Общо	Главница	Лихва	Общо	Главница	Лихва	Общо
<b>БРУТЕН ВЪНШЕН ДЪЛГ (А + Б) <sup>2</sup></b>	<b>47.6</b>	<b>5.6</b>	<b>53.2</b>	<b>51.8</b>	<b>10.7</b>	<b>62.5</b>	<b>55.6</b>	<b>29.4</b>	<b>85.0</b>	<b>155.0</b>	<b>45.7</b>	<b>200.6</b>
<b>А. Дългосрочен дълг</b>	<b>39.9</b>	<b>4.1</b>	<b>43.9</b>	<b>34.4</b>	<b>10.5</b>	<b>44.9</b>	<b>44.3</b>	<b>28.2</b>	<b>72.4</b>	<b>118.6</b>	<b>42.7</b>	<b>161.2</b>
<b>I. Официални кредитори</b>	<b>23.4</b>	<b>1.7</b>	<b>25.1</b>	<b>25.9</b>	<b>8.9</b>	<b>34.8</b>	<b>25.7</b>	<b>21.6</b>	<b>47.3</b>	<b>74.9</b>	<b>32.2</b>	<b>107.2</b>
<i>1. Международни финансови институции</i>	<i>20.2</i>	<i>1.5</i>	<i>21.7</i>	<i>25.9</i>	<i>8.9</i>	<i>34.8</i>	<i>25.7</i>	<i>18.6</i>	<i>44.3</i>	<i>71.8</i>	<i>29.0</i>	<i>100.7</i>
Международен валутен фонд	12.8	0.0	12.8	20.7	7.9	28.6	10.4	0.0	10.4	43.8	7.9	51.7
Световна банка <sup>3</sup>	0.6	0.0	0.6	0.0	0.0	0.0	6.9	13.3	20.2	7.5	13.3	20.8
Европейски съюз	0.0	0.0	0.0	0.0	0.0	0.0	0.0	2.9	2.9	0.0	2.9	2.9
Други международни финансови институции	6.8	1.5	8.3	5.2	1.0	6.2	8.4	2.4	10.8	20.4	4.9	25.3
<i>2. Двустранни кредити</i>	<i>3.2</i>	<i>0.2</i>	<i>3.4</i>	<i>0.0</i>	<i>0.0</i>	<i>0.0</i>	<i>0.0</i>	<i>3.0</i>	<i>3.0</i>	<i>3.2</i>	<i>3.3</i>	<i>6.4</i>
Парижки клуб и неразсрочен дълг	0.0	0.0	0.0	0.0	0.0	0.0	0.0	0.2	0.2	0.0	0.2	0.2
Други	3.2	0.2	3.4	0.0	0.0	0.0	0.0	2.8	2.8	3.2	3.0	6.2
<b>II. Частни кредитори</b>	<b>16.5</b>	<b>2.3</b>	<b>18.8</b>	<b>8.6</b>	<b>1.5</b>	<b>10.1</b>	<b>18.6</b>	<b>6.6</b>	<b>25.1</b>	<b>43.6</b>	<b>10.4</b>	<b>54.1</b>
1. Брейди облигации	0.0	0.0	0.0	0.0	0.0	0.0	0.0	0.0	0.0	0.0	0.0	0.0
2. Други облигации <sup>4</sup>	0.0	0.0	0.0	0.0	0.0	0.0	0.0	0.0	0.0	0.0	0.0	0.0
3. Търговски банки	4.5	0.5	5.0	1.0	0.2	1.2	1.8	0.7	2.5	7.3	1.4	8.7
4. Търговски фирми <sup>5</sup>	12.0	1.8	13.9	7.5	1.4	8.9	16.8	5.8	22.6	36.4	9.0	45.4
<b>Б. Краткосрочен дълг <sup>5,6</sup></b>	<b>7.7</b>	<b>1.5</b>	<b>9.2</b>	<b>17.3</b>	<b>0.3</b>	<b>17.6</b>	<b>11.4</b>	<b>1.2</b>	<b>12.6</b>	<b>36.4</b>	<b>3.0</b>	<b>39.4</b>

(продължава)

(продължение)

(млн. щ. д.)

	2002		
	Главница	Лихва	Общо
<b>БРУТЕН ВЪНШЕН ДЪЛГ (А + Б) <sup>2</sup></b>	<b>960.2</b>	<b>349.3</b>	<b>1309.5</b>
<b>А. Дългосрочен дълг</b>	<b>771.0</b>	<b>339.6</b>	<b>1110.5</b>
<b>I. Официални кредитори</b>	<b>504.9</b>	<b>133.1</b>	<b>638.0</b>
<i>1. Международни финансови институции</i>	<i>362.8</i>	<i>109.5</i>	<i>472.3</i>
Международен валутен фонд	251.1	30.0	281.1
Световна банка <sup>3</sup>	44.1	40.7	84.7
Европейски съюз	0.0	13.2	13.2
Други международни финансови институции	67.7	25.6	93.3
<i>2. Двустранни кредити</i>	<i>142.1</i>	<i>23.6</i>	<i>165.7</i>
Парижки клуб и неразсрочен дълг	131.4	16.0	147.4
Други	10.7	7.7	18.4
<b>II. Частни кредитори</b>	<b>266.1</b>	<b>206.5</b>	<b>472.6</b>
1. Брейди облигации	84.2	159.8	243.9
2. Други облигации <sup>4</sup>	23.9	14.8	38.7
3. Търговски банки	42.5	5.7	48.1
4. Търговски фирми <sup>5</sup>	115.5	26.2	141.7
<b>Б. Краткосрочен дълг <sup>5, 6</sup></b>	<b>189.2</b>	<b>9.7</b>	<b>198.9</b>

<sup>1</sup> Източник: Регистър на държавния и държавногарантирания дълг на Министерството на финансите, Българската народна банка, търговските банки, местни физически и юридически лица.

<sup>2</sup> Фактически плащания. Предварителни данни към 5 ноември 2003 г. Равностойността в щатски долари е изчислена по средномесечните курсове на съответните чуждестранни валути.

<sup>3</sup> Включва плащания както по държавните, така и по държавногарантираните кредити.

<sup>4</sup> Поради прилагането на резидентния принцип в обслужването на brutния външен дълг се включват и плащания на главници и лихви по ДЦК и ЗУНК (деноминирани в левове и валута), закупени от нерезиденти.

<sup>5</sup> Данните обхващат само кредитите, регистрирани в БНБ и за които тя е получила информация. Поради тримесечната отчетност на тези задължения, предвидена от Валутния закон, данните за нефинансовите предприятия подлежат на ревизии.

<sup>6</sup> Включва плащанията по дълга на търговските банки, на местните физически и юридически лица и платените просрочия. Плащанията по револвиращи кредити не са включени.

Източник: БНБ.

2.5.2.2. ОБСЛУЖВАНЕ НА БРУТНИЯ ВЪНШЕН ДЪЛГ ПО ДЕБИТОРИ

(млн. щ. д.)

	Януари			Февруари			Март			Първо тримесечие		
	Главница	Лихва	Общо	Главница	Лихва	Общо	Главница	Лихва	Общо	Главница	Лихва	Общо
<b>Общо (А + Б) <sup>1</sup></b>	<b>108.9</b>	<b>117.9</b>	<b>226.8</b>	<b>101.8</b>	<b>23.5</b>	<b>125.3</b>	<b>54.6</b>	<b>6.3</b>	<b>60.9</b>	<b>265.3</b>	<b>147.7</b>	<b>413.0</b>
<b>А. Публичен сектор (I + II + III + IV)</b>	<b>60.1</b>	<b>116.5</b>	<b>176.7</b>	<b>64.3</b>	<b>20.6</b>	<b>84.9</b>	<b>26.1</b>	<b>4.5</b>	<b>30.7</b>	<b>150.5</b>	<b>141.7</b>	<b>292.2</b>
<i>I. Правителствен дълг (1+2) <sup>2</sup></i>	<i>52.4</i>	<i>115.8</i>	<i>168.3</i>	<i>50.1</i>	<i>18.2</i>	<i>68.2</i>	<i>21.6</i>	<i>3.2</i>	<i>24.8</i>	<i>124.1</i>	<i>137.2</i>	<i>261.3</i>
1. Заеми <sup>3</sup>	36.3	5.0	41.3	50.1	18.2	68.2	21.6	3.2	24.8	108.0	26.3	134.3
2. Облигации	16.1	110.9	127.0	0.0	0.0	0.0	0.0	0.0	0.0	16.1	110.9	127.0
<i>II. Държавногарантиран дълг <sup>2,4</sup></i>	<i>0.0</i>	<i>0.0</i>	<i>0.0</i>	<i>3.3</i>	<i>1.9</i>	<i>5.2</i>	<i>2.6</i>	<i>1.3</i>	<i>3.9</i>	<i>5.9</i>	<i>3.2</i>	<i>9.2</i>
Заеми	0.0	0.0	0.0	3.3	1.9	5.2	2.6	1.3	3.9	5.9	3.2	9.2
<i>III. Българска народна банка <sup>2,3</sup></i>	<i>3.6</i>	<i>0.0</i>	<i>3.6</i>	<i>9.7</i>	<i>0.5</i>	<i>10.1</i>	<i>0.0</i>	<i>0.0</i>	<i>0.0</i>	<i>13.3</i>	<i>0.5</i>	<i>13.8</i>
<i>IV. Други дебитори</i>	<i>4.1</i>	<i>0.7</i>	<i>4.8</i>	<i>1.2</i>	<i>0.1</i>	<i>1.3</i>	<i>1.9</i>	<i>0.0</i>	<i>1.9</i>	<i>7.2</i>	<i>0.8</i>	<i>8.0</i>
Местни органи на управление	0.0	0.0	0.0	0.0	0.0	0.0	0.4	0.0	0.4	0.4	0.0	0.4
Облигации	0.0	0.0	0.0	0.0	0.0	0.0	0.4	0.0	0.0	0.4	0.0	0.4
Търговски банки (1+2) <sup>5</sup>	1.1	0.0	1.1	0.8	0.0	0.8	1.0	0.0	1.0	2.8	0.1	2.9
1. Заеми	0.2	0.0	0.2	0.1	0.0	0.1	0.0	0.0	0.0	0.3	0.1	0.3
2. Депозити на нерезиденти	0.9	0.0	0.9	0.7	0.0	0.7	1.0	0.0	1.0	2.6	0.0	2.6
Търговски фирми (1+2) <sup>6</sup>	0.6	0.0	0.7	0.5	0.0	0.5	0.5	0.0	0.5	1.6	0.1	1.7
1. Вътрешнофирмени заеми	0.0	0.0	0.0	0.0	0.0	0.0	0.0	0.0	0.0	0.0	0.0	0.0
2. Други заеми	0.6	0.0	0.6	0.5	0.0	0.5	0.5	0.0	0.5	1.6	0.1	1.7
Други <sup>7</sup>	2.4	0.6	3.0	0.0	0.0	0.0	0.0	0.0	0.0	2.4	0.6	3.0
<b>Б. Частен сектор (I + II)</b>	<b>48.8</b>	<b>1.4</b>	<b>50.2</b>	<b>37.6</b>	<b>2.8</b>	<b>40.4</b>	<b>28.4</b>	<b>1.8</b>	<b>30.2</b>	<b>114.7</b>	<b>6.1</b>	<b>120.8</b>
<i>I. Търговски банки (1+2+3) <sup>5</sup></i>	<i>24.0</i>	<i>0.3</i>	<i>24.3</i>	<i>33.4</i>	<i>0.6</i>	<i>34.0</i>	<i>0.9</i>	<i>0.3</i>	<i>1.3</i>	<i>58.3</i>	<i>1.3</i>	<i>59.6</i>
1. Вътрешнофирмени заеми	0.9	0.3	1.3	0.9	0.4	1.3	0.9	0.2	1.1	2.8	0.9	3.7
2. Други заеми	0.5	0.0	0.5	0.2	0.2	0.4	0.0	0.1	0.2	0.8	0.3	1.1
3. Депозити на нерезиденти	22.5	0.0	22.5	32.2	0.0	32.2	0.0	0.0	0.0	54.8	0.0	54.8
<i>II. Търговски фирми (1+2) <sup>6</sup></i>	<i>24.8</i>	<i>1.1</i>	<i>25.9</i>	<i>4.1</i>	<i>2.2</i>	<i>6.4</i>	<i>27.5</i>	<i>1.5</i>	<i>29.0</i>	<i>56.4</i>	<i>4.8</i>	<i>61.2</i>
1. Вътрешнофирмени заеми	23.3	0.1	23.4	0.9	0.4	1.3	23.3	0.7	24.1	47.5	1.3	48.8
2. Други заеми	1.5	0.9	2.4	3.3	1.8	5.1	4.2	0.7	4.9	9.0	3.5	12.4

(млн. щ. д.)

	Април			Май			Юни			Второ тримесечие		
	Главница	Лихва	Общо	Главница	Лихва	Общо	Главница	Лихва	Общо	Главница	Лихва	Общо
<b>Общо (А + Б) <sup>1</sup></b>	<b>136.5</b>	<b>12.4</b>	<b>148.9</b>	<b>55.3</b>	<b>15.5</b>	<b>70.7</b>	<b>56.7</b>	<b>23.1</b>	<b>79.8</b>	<b>248.4</b>	<b>50.9</b>	<b>299.4</b>
<b>А. Публичен сектор (I + II + III + IV)</b>	<b>111.9</b>	<b>9.0</b>	<b>120.9</b>	<b>30.2</b>	<b>12.2</b>	<b>42.4</b>	<b>45.1</b>	<b>19.4</b>	<b>64.4</b>	<b>187.2</b>	<b>40.6</b>	<b>227.8</b>
<i>I. Правителствен дълг (1+2) <sup>2</sup></i>	<i>105.6</i>	<i>8.2</i>	<i>113.8</i>	<i>19.9</i>	<i>7.4</i>	<i>27.3</i>	<i>14.5</i>	<i>14.2</i>	<i>28.7</i>	<i>140.0</i>	<i>29.9</i>	<i>169.8</i>
1. Заеми <sup>3</sup>	105.6	8.2	113.8	19.9	7.4	27.3	14.5	14.2	28.7	140.0	29.9	169.8
2. Облигации	0.0	0.0	0.0	0.0	0.0	0.0	0.0	0.0	0.0	0.0	0.0	0.0
<i>II. Държавногарантиран дълг <sup>2,4</sup></i>	<i>2.2</i>	<i>0.8</i>	<i>2.9</i>	<i>0.0</i>	<i>4.4</i>	<i>4.4</i>	<i>3.6</i>	<i>2.2</i>	<i>5.8</i>	<i>5.8</i>	<i>7.4</i>	<i>13.1</i>
Заеми	2.2	0.8	2.9	0.0	4.4	4.4	3.6	2.2	5.8	5.8	7.4	13.1
<i>III. Българска народна банка <sup>2,3</sup></i>	<i>3.6</i>	<i>0.0</i>	<i>3.6</i>	<i>9.9</i>	<i>0.4</i>	<i>10.3</i>	<i>0.0</i>	<i>0.0</i>	<i>0.0</i>	<i>13.6</i>	<i>0.3</i>	<i>13.9</i>
<i>IV. Други дебитори</i>	<i>0.5</i>	<i>0.0</i>	<i>0.5</i>	<i>0.5</i>	<i>0.0</i>	<i>0.5</i>	<i>27.0</i>	<i>2.9</i>	<i>29.9</i>	<i>27.9</i>	<i>3.0</i>	<i>31.0</i>
Местни органи на управление	0.0	0.0	0.0	0.0	0.0	0.0	21.2	2.1	23.2	21.2	2.1	23.2
Облигации	0.0	0.0	0.0	0.0	0.0	0.0	21.2	2.1	23.2	21.2	2.1	23.2
Търговски банки (1+2) <sup>5</sup>	0.0	0.0	0.0	0.0	0.0	0.0	1.0	0.0	1.0	1.0	0.0	1.0
1. Заеми	0.0	0.0	0.0	0.0	0.0	0.0	0.0	0.0	0.0	0.0	0.0	0.0
2. Депозити на нерезиденти	0.0	0.0	0.0	0.0	0.0	0.0	1.0	0.0	1.0	1.0	0.0	1.0
Търговски фирми (1+2) <sup>6</sup>	0.5	0.0	0.5	0.5	0.0	0.5	4.8	0.9	5.7	5.8	1.0	6.8
1. Вътрешнофирмени заеми	0.0	0.0	0.0	0.0	0.0	0.0	0.0	0.0	0.0	0.0	0.0	0.0
2. Други заеми	0.5	0.0	0.5	0.5	0.0	0.5	4.8	0.9	5.7	5.8	1.0	6.8
Други <sup>7</sup>	0.0	0.0	0.0	0.0	0.0	0.0	0.0	0.0	0.0	0.0	0.0	0.0
<b>Б. Частен сектор (I + II)</b>	<b>24.6</b>	<b>3.4</b>	<b>28.0</b>	<b>25.0</b>	<b>3.3</b>	<b>28.3</b>	<b>11.7</b>	<b>3.7</b>	<b>15.3</b>	<b>61.2</b>	<b>10.4</b>	<b>71.6</b>
<i>I. Търговски банки (1+2+3) <sup>5</sup></i>	<i>18.6</i>	<i>0.5</i>	<i>19.1</i>	<i>6.6</i>	<i>0.4</i>	<i>7.0</i>	<i>2.7</i>	<i>1.0</i>	<i>3.7</i>	<i>28.0</i>	<i>1.9</i>	<i>29.9</i>
1. Вътрешнофирмени заеми	10.0	0.3	10.2	1.0	0.2	1.1	1.0	0.2	1.2	11.9	0.6	12.5
2. Други заеми	1.7	0.2	2.0	5.6	0.3	5.9	0.1	0.8	0.9	7.5	1.3	8.8
3. Депозити на нерезиденти	2.0	0.0	2.0	0.0	0.0	0.0	1.6	0.0	1.6	3.6	0.0	3.6
<i>II. Търговски фирми (1+2) <sup>6</sup></i>	<i>5.9</i>	<i>2.9</i>	<i>8.9</i>	<i>18.4</i>	<i>2.8</i>	<i>21.2</i>	<i>8.9</i>	<i>2.7</i>	<i>11.6</i>	<i>33.3</i>	<i>8.5</i>	<i>41.7</i>
1. Вътрешнофирмени заеми	2.8	0.8	3.7	10.4	0.4	10.8	3.6	1.7	5.3	16.8	3.0	19.8
2. Други заеми	3.1	2.1	5.2	8.0	2.4	10.4	5.4	1.0	6.4	16.5	5.5	22.0

(продължава)

(продължение)

(млн. щ. д.)

	Юли			Август			Септември			Трето тримесечие		
	Главница	Лихва	Общо	Главница	Лихва	Общо	Главница	Лихва	Общо	Главница	Лихва	Общо
<b>Общо (А + Б) <sup>1</sup></b>	<b>136.3</b>	<b>70.7</b>	<b>207.1</b>	<b>98.2</b>	<b>20.8</b>	<b>119.0</b>	<b>56.9</b>	<b>13.4</b>	<b>70.4</b>	<b>291.5</b>	<b>104.9</b>	<b>396.4</b>
<b>А. Публичен сектор (I + II + III + IV)</b>	<b>97.2</b>	<b>66.8</b>	<b>164.0</b>	<b>69.7</b>	<b>18.7</b>	<b>88.4</b>	<b>43.0</b>	<b>10.4</b>	<b>53.3</b>	<b>209.9</b>	<b>95.9</b>	<b>305.7</b>
<i>I. Правителствен дълг (1+2) <sup>2</sup></i>	<i>95.5</i>	<i>65.5</i>	<i>161.1</i>	<i>54.1</i>	<i>16.6</i>	<i>70.7</i>	<i>36.1</i>	<i>9.0</i>	<i>45.0</i>	<i>185.7</i>	<i>91.0</i>	<i>276.7</i>
1. Заеми <sup>3</sup>	27.5	5.5	33.0	54.1	16.6	70.7	36.1	9.0	45.0	117.6	31.0	148.7
2. Облигации	68.1	60.0	128.1	0.0	0.0	0.0	0.0	0.0	0.0	68.1	60.0	128.1
<i>II. Държавногарантиран дълг <sup>2,4</sup></i>	<i>0.0</i>	<i>0.3</i>	<i>0.3</i>	<i>3.5</i>	<i>1.7</i>	<i>5.2</i>	<i>2.9</i>	<i>1.4</i>	<i>4.3</i>	<i>6.4</i>	<i>3.3</i>	<i>9.7</i>
Заеми	0.0	0.3	0.3	3.5	1.7	5.2	2.9	1.4	4.3	6.4	3.3	9.7
<i>III. Българска народна банка <sup>2,3</sup></i>	<i>0.0</i>	<i>0.0</i>	<i>0.0</i>	<i>10.3</i>	<i>0.3</i>	<i>10.5</i>	<i>0.0</i>	<i>0.0</i>	<i>0.0</i>	<i>10.3</i>	<i>0.3</i>	<i>10.5</i>
<i>IV. Други дебитори</i>	<i>1.7</i>	<i>1.1</i>	<i>2.7</i>	<i>1.9</i>	<i>0.1</i>	<i>2.0</i>	<i>3.9</i>	<i>0.0</i>	<i>4.0</i>	<i>7.5</i>	<i>1.2</i>	<i>8.7</i>
Местни органи на управление	0.0	0.0	0.0	0.0	0.0	0.0	0.0	0.0	0.0	0.0	0.0	0.0
Облигации	0.0	0.0	0.0	0.0	0.0	0.0	0.0	0.0	0.0	0.0	0.0	0.0
Търговски банки (1+2) <sup>5</sup>	1.2	0.0	1.3	0.8	0.1	0.9	0.6	0.0	0.6	2.6	0.1	2.8
1. Заеми	0.5	0.0	0.5	0.5	0.1	0.6	0.4	0.0	0.4	1.4	0.1	1.5
2. Депозити на нерезиденти	0.8	0.0	0.8	0.3	0.0	0.3	0.2	0.0	0.2	1.3	0.0	1.3
Търговски фирми (1+2) <sup>6</sup>	0.4	0.0	0.5	1.1	0.0	1.1	3.3	0.0	3.4	4.9	0.1	5.0
1. Вътрешнофирмени заеми	0.0	0.0	0.0	0.0	0.0	0.0	0.0	0.0	0.0	0.0	0.0	0.0
2. Други заеми	0.4	0.0	0.5	1.1	0.0	1.1	3.3	0.0	3.4	4.9	0.1	5.0
Други <sup>7</sup>	0.0	1.0	1.0	0.0	0.0	0.0	0.0	0.0	0.0	0.0	1.0	1.0
<b>Б. Частен сектор (I + II)</b>	<b>39.1</b>	<b>3.9</b>	<b>43.0</b>	<b>28.5</b>	<b>2.1</b>	<b>30.6</b>	<b>14.0</b>	<b>3.1</b>	<b>17.0</b>	<b>81.6</b>	<b>9.1</b>	<b>90.7</b>
<i>I. Търговски банки (1+2+3) <sup>5</sup></i>	<i>1.0</i>	<i>0.4</i>	<i>1.4</i>	<i>14.2</i>	<i>0.7</i>	<i>14.8</i>	<i>1.0</i>	<i>0.3</i>	<i>1.4</i>	<i>16.2</i>	<i>1.4</i>	<i>17.6</i>
1. Вътрешнофирмени заеми	1.0	0.3	1.3	5.9	0.5	6.4	1.0	0.2	1.2	7.9	0.9	8.9
2. Други заеми	0.0	0.1	0.1	0.7	0.2	0.9	0.0	0.2	0.2	0.7	0.4	1.1
3. Депозити на нерезиденти	0.0	0.0	0.0	7.6	0.0	7.6	0.0	0.0	0.0	7.6	0.0	7.6
<i>II. Търговски фирми (1+2) <sup>6</sup></i>	<i>38.1</i>	<i>3.5</i>	<i>41.6</i>	<i>14.3</i>	<i>1.5</i>	<i>15.8</i>	<i>12.9</i>	<i>2.7</i>	<i>15.7</i>	<i>65.4</i>	<i>7.7</i>	<i>73.1</i>
1. Вътрешнофирмени заеми	34.2	2.6	36.8	4.7	0.2	4.9	3.3	0.7	4.0	42.3	3.5	45.8
2. Други заеми	3.9	0.9	4.8	9.6	1.2	10.8	9.6	2.0	11.6	23.1	4.2	27.3

(млн. щ. д.)

	Октомври			Ноември			Декември			Четвърто тримесечие		
	Главница	Лихва	Общо	Главница	Лихва	Общо	Главница	Лихва	Общо	Главница	Лихва	Общо
<b>Общо (А + Б) <sup>1</sup></b>	<b>47.6</b>	<b>5.6</b>	<b>53.2</b>	<b>51.8</b>	<b>10.7</b>	<b>62.5</b>	<b>55.6</b>	<b>29.4</b>	<b>85.0</b>	<b>155.0</b>	<b>45.7</b>	<b>200.6</b>
<b>А. Публичен сектор (I + II + III + IV)</b>	<b>22.7</b>	<b>1.9</b>	<b>24.6</b>	<b>22.4</b>	<b>8.8</b>	<b>31.3</b>	<b>24.5</b>	<b>20.9</b>	<b>45.4</b>	<b>69.7</b>	<b>31.6</b>	<b>101.3</b>
<i>I. Правителствен дълг (1+2) <sup>2</sup></i>	<i>19.9</i>	<i>1.1</i>	<i>21.0</i>	<i>11.3</i>	<i>8.4</i>	<i>19.6</i>	<i>15.8</i>	<i>17.6</i>	<i>33.4</i>	<i>47.0</i>	<i>27.1</i>	<i>74.0</i>
1. Заеми <sup>3</sup>	19.9	1.1	21.0	11.3	8.4	19.6	15.8	17.6	33.4	47.0	27.1	74.0
2. Облигации	0.0	0.0	0.0	0.0	0.0	0.0	0.0	0.0	0.0	0.0	0.0	0.0
<i>II. Държавногарантиран дълг <sup>2,4</sup></i>	<i>2.2</i>	<i>0.7</i>	<i>2.9</i>	<i>0.0</i>	<i>0.2</i>	<i>0.2</i>	<i>3.8</i>	<i>2.4</i>	<i>6.2</i>	<i>6.0</i>	<i>3.3</i>	<i>9.4</i>
Заеми	2.2	0.7	2.9	0.0	0.2	0.2	3.8	2.4	6.2	6.0	3.3	9.4
<i>III. Българска народна банка <sup>2,3</sup></i>	<i>0.0</i>	<i>0.0</i>	<i>0.0</i>	<i>10.3</i>	<i>0.2</i>	<i>10.6</i>	<i>0.0</i>	<i>0.0</i>	<i>0.0</i>	<i>10.3</i>	<i>0.2</i>	<i>10.6</i>
<i>IV. Други дебитори</i>	<i>0.6</i>	<i>0.0</i>	<i>0.6</i>	<i>0.8</i>	<i>0.0</i>	<i>0.8</i>	<i>4.9</i>	<i>0.9</i>	<i>5.8</i>	<i>6.3</i>	<i>1.0</i>	<i>7.3</i>
Местни органи на управление	0.0	0.0	0.0	0.0	0.0	0.0	0.0	0.0	0.0	0.0	0.0	0.0
Облигации	0.0	0.0	0.0	0.0	0.0	0.0	0.0	0.0	0.0	0.0	0.0	0.0
Търговски банки (1+2) <sup>5</sup>	0.4	0.0	0.4	0.3	0.0	0.3	0.1	0.1	0.2	0.7	0.1	0.8
1. Заеми	0.3	0.0	0.3	0.3	0.0	0.3	0.4	0.1	0.5	0.9	0.1	1.0
2. Депозити на нерезиденти	0.1	0.0	0.1	0.0	0.0	0.0	-0.3	0.0	-0.3	-0.2	0.0	-0.2
Търговски фирми (1+2) <sup>6</sup>	0.2	0.0	0.2	0.6	0.0	0.6	4.8	0.8	5.6	5.6	0.8	6.4
1. Вътрешнофирмени заеми	0.0	0.0	0.0	0.0	0.0	0.0	0.0	0.0	0.0	0.0	0.0	0.0
2. Други заеми	0.2	0.0	0.2	0.6	0.0	0.6	4.8	0.8	5.6	5.6	0.8	6.4
Други <sup>7</sup>	0.0	0.0	0.0	0.0	0.0	0.0	0.0	0.0	0.0	0.0	0.0	0.0
<b>Б. Частен сектор (I + II)</b>	<b>24.9</b>	<b>3.7</b>	<b>28.6</b>	<b>29.3</b>	<b>1.9</b>	<b>31.2</b>	<b>31.1</b>	<b>8.5</b>	<b>39.6</b>	<b>85.3</b>	<b>14.1</b>	<b>99.4</b>
<i>I. Търговски банки (1+2+3) <sup>5</sup></i>	<i>8.9</i>	<i>0.5</i>	<i>9.4</i>	<i>16.2</i>	<i>0.2</i>	<i>16.4</i>	<i>5.8</i>	<i>1.1</i>	<i>7.0</i>	<i>30.9</i>	<i>1.8</i>	<i>32.7</i>
1. Вътрешнофирмени заеми	3.5	0.3	3.7	1.0	0.2	1.2	1.1	0.2	1.3	5.6	0.6	6.3
2. Други заеми	1.0	0.2	1.2	0.0	0.0	0.0	4.7	1.0	5.6	5.7	1.2	6.9
3. Депозити на нерезиденти	4.4	0.0	4.4	15.2	0.0	15.2	0.0	0.0	0.0	19.6	0.0	19.6
<i>II. Търговски фирми (1+2) <sup>6</sup></i>	<i>16.0</i>	<i>3.2</i>	<i>19.2</i>	<i>13.1</i>	<i>1.7</i>	<i>14.8</i>	<i>25.3</i>	<i>7.4</i>	<i>32.6</i>	<i>54.4</i>	<i>12.3</i>	<i>66.7</i>
1. Вътрешнофирмени заеми	8.1	0.6	8.7	4.0	0.4	4.4	10.7	3.2	13.8	22.8	4.1	26.9
2. Други заеми	7.9	2.7	10.6	9.1	1.3	10.4	14.6	4.2	18.8	31.6	8.2	39.7

(продължава)

(продължение)

(млн. ш. д.)

	2002		
	Главница	Лихва	Общо
<b>Общо (А + Б) <sup>1</sup></b>	<b>960.2</b>	<b>349.3</b>	<b>1309.5</b>
<b>А. Публичен сектор (I + II + III + IV)</b>	<b>617.3</b>	<b>309.7</b>	<b>927.0</b>
<i>I. Правителствен дълг (1+2) <sup>2</sup></i>	<i>496.8</i>	<i>285.1</i>	<i>781.9</i>
1. Заеми <sup>3</sup>	412.6	114.2	526.8
2. Облигации	84.2	170.9	255.1
<i>II. Държавногарантиран дълг <sup>2,4</sup></i>	<i>24.1</i>	<i>17.3</i>	<i>41.4</i>
Заеми	24.1	17.3	41.4
<i>III. Българска народна банка <sup>2,3</sup></i>	<i>47.4</i>	<i>1.3</i>	<i>48.8</i>
<i>IV. Други дебитори</i>	<i>49.0</i>	<i>6.0</i>	<i>55.0</i>
Местни органи на управление	21.5	2.1	23.6
Облигации	21.5	2.1	23.6
Търговски банки (1+2) <sup>5</sup>	7.2	0.4	7.5
1. Заеми	2.5	0.4	2.9
2. Депозити на нерезиденти	4.7	0.0	4.7
Търговски фирми (1+2) <sup>6</sup>	17.9	2.0	19.8
1. Вътрешнофирмени заеми	0.0	0.0	0.0
2. Други заеми	17.8	2.0	19.8
Други <sup>7</sup>	2.4	1.6	4.0
<b>Б. Частен сектор (I + II)</b>	<b>342.9</b>	<b>39.6</b>	<b>382.4</b>
<i>I. Търговски банки (1+2+3) <sup>5</sup></i>	<i>133.5</i>	<i>6.3</i>	<i>139.7</i>
1. Вътрешнофирмени заеми	28.3	3.1	31.3
2. Други заеми	14.6	3.2	17.9
3. Депозити на нерезиденти	85.6	0.0	85.6
<i>II. Търговски фирми (1+2) <sup>6</sup></i>	<i>209.4</i>	<i>33.3</i>	<i>242.7</i>
1. Вътрешнофирмени заеми	129.3	11.9	141.3
2. Други заеми	80.1	21.3	101.4

<sup>1</sup> Фактически плащания. Предварителни данни. Равностойността в щатски долари е изчислена по средномесечните курсове на съответните чуждестранни валути.

<sup>2</sup> Източник: Регистър на държавния и държавногарантирания дълг на Министерството на финансите – предварителни данни към 5 ноември 2003 г.

<sup>3</sup> Включително кредити от Международния валутен фонд.

<sup>4</sup> В съответствие с международната методология по статистика на външния дълг в размера на държавногарантирания дълг БНБ включва заемите с държавни гаранции на бюджетни и небюджетни предприятия.

<sup>5</sup> По данни на търговските банки.

<sup>6</sup> Данните обхващат само кредитите, регистрирани в БНБ и за които тя е получила информация. Поради тримесечната отчетност на тези задължения, предвидена от Валутния закон, данните за нефинансовите предприятия подлежат на ревизии.

<sup>7</sup> Не са включени разходите на резиденти по придобиване от нерезиденти на вторичния пазар на ценни книжа, емитирани от правителството на международните финансови пазари (вж. Методологически бележки по отчитането на brutния външен дълг).

Източник: БНБ.



2.6. ДЪЛГОВИ ИНДИКАТОРИ\*

(%)

	2002 г.				2003 г.								
	III	VI	IX	XII	III	IV	V	VI	VII	VIII	IX	X	XI
Брутен външен дълг/БВП	67.3	69.4	69.1	72.1	60.8	63.0	64.8	64.0	64.3	63.6	65.9	66.2	67.5
Краткосрочен дълг/брутен външен дълг	11.2	12.6	13.0	16.4	17.2	17.6	17.7	17.7	18.6	19.0	19.8	20.1	20.5
Краткосрочен дълг/БВП	7.5	8.8	9.0	11.8	10.5	11.1	11.4	11.3	12.0	12.1	13.1	13.3	13.8
Краткосрочен дълг/валутен резерв на БНБ	36.5	33.8	32.7	40.6	41.3	39.9	38.4	38.8	41.0	41.7	41.9	40.7	40.4
Обслужване на brutния външен дълг/износ на стоки и нефакторни услуги	25.9	20.0	17.6	15.8	21.9	17.9	16.2	14.3	14.7	14.1	13.6	12.8	12.2

\* Предварителни данни за 2002 г. и 2003 г. и прогнозни оценки за БВП за 2003 г.

Източник: БНБ, търговските банки и местни физически и юридически лица.

2.7. ЦЕНТРАЛНИ КУРСОВЕ НА НЯКОИ ОСНОВНИ ВАЛУТИ

(лв.)

Декември 2003 г.	EUR	USD	(10) JPY	GBP	CHF	(100 000) TRL
1	1.95583	1.62728	0.14883	2.80808	1.26150	0.112090
2	1.95583	1.63326	0.14946	2.81071	1.25761	0.111977
3	1.95583	1.61612	0.14902	2.79444	1.25623	0.110833
4	1.95583	1.61987	0.14968	2.79225	1.25543	0.111341
5	1.95583	1.61813	0.14954	2.78569	1.25559	0.111512
8	1.95583	1.60078	0.14885	2.77698	1.26354	0.111523
9	1.95583	1.59555	0.14879	2.78074	1.26403	0.111382
10	1.95583	1.59803	0.14780	2.78450	1.26493	0.111539
11	1.95583	1.60485	0.14832	2.80205	1.26109	0.111017
12	1.95583	1.59607	0.14801	2.78906	1.26199	0.111145
15	1.95583	1.59921	0.14807	2.78886	1.26052	0.111615
16	1.95583	1.58508	0.14734	2.76951	1.25947	0.111115
17	1.95583	1.58534	0.14732	2.78212	1.25866	0.110824
18	1.95583	1.57690	0.14664	2.78787	1.25672	0.110055
19	1.95583	1.57500	0.14636	2.78252	1.25761	0.110301
22	1.95583	1.57297	0.14647	2.77265	1.25656	0.109797
23	1.95583	1.57830	0.14685	2.78410	1.25285	0.110405
29	1.95583	1.56479	0.14631	2.77817	1.25478	0.110742
30	1.95583	1.56516	0.14626	2.77975	1.25422	0.111594
31	1.95583	1.54856	0.14482	2.77501	1.25543	0.110397
<b>Среден за месеца</b>	<b>1.95583</b>	<b>1.59306</b>	<b>0.14774</b>	<b>2.78625</b>	<b>1.25844</b>	<b>0.111060</b>

Източник: БНБ.

2.8. ВАЛУТЕН КУРС НА ЛЕВА КЪМ ЩАТСКИЯ ДОЛАР

(лв.)

	Средномесечен		В края на периода	
	2002 г.	2003 г.	2002 г.	2003 г.
Януари	2.21474	1.84170	2.26448	1.80827
Февруари	2.24804	1.81554	2.26081	1.81398
Март	2.23369	1.81026	2.24190	1.79516
Април	2.20959	1.80353	2.17121	1.75710
Май	2.13121	1.68361	2.08355	1.65440
Юни	2.04781	1.67717	1.96073	1.71159
Юли	1.97152	1.72003	1.99921	1.72807
Август	2.00039	1.75641	1.98905	1.78991
Септември	1.99537	1.74550	1.98360	1.67854
Октомври	1.99354	1.67286	1.98280	1.68287
Ноември	1.95327	1.67178	1.97021	1.63067
Декември	1.92447	1.59306	1.88496	1.54856

Източник: БНБ.

# 3 Фискален сектор

## 3.1. КОНСОЛИДИРАН ДЪРЖАВЕН БЮДЖЕТ\*

(млн. лв.)

	2002 г.				2003 г.					
	III	VI	IX	XII	III	VI	IX	X	XI	XII
1. Приходи и помощи	2782.4	6067.1	9180.6	12523.3	3220.6	6830.5	10311.4	11573.2	12657.0	14072.0
2. Разходи	-2821.1	-5796.0	-8688.8	-12732.7	-3109.8	-6203.4	-9463.7	-10602.5	-11758.1	-14071.1
3. Трансфери	0.0	0.0	0.0	0.0	0.0	0.0	0.0	0.0	0.0	0.0
4. Дефицит/излишък	-38.7	271.0	491.8	-209.5	110.8	627.1	847.8	970.7	898.9	0.9
5. Финансиране	38.7	-271.0	-491.8	209.5	-110.8	-627.1	-847.8	-970.7	-898.9	-0.9
5.1. Вътрешно и външно финансиране (нето)	-9.2	-404.3	-734.6	-78.1	-153.8	-673.3	-911.5	-1035.3	-1128.9	-238.4
- външно финансиране, нето	-170.4	260.3	87.5	481.0	-134.3	182.4	-38.4	-23.1	2.8	-1.7
- вътрешно финансиране, нето**	161.2	-664.7	-822.1	-559.2	-19.5	-855.6	-873.1	-1012.2	-1131.7	-236.6
5.2. Приватизация, придобиване на дялове и акции, възмездни средства, нето***	47.9	133.3	242.8	287.6	43.0	46.2	63.8	64.6	230.0	237.4
- приходи от приватизация	48.3	130.1	229.4	286.1	76.2	111.8	158.0	113.9	162.8	175.0

\* Данните са към края на периода. Информация от месечните отчети на разпоредителите с бюджетни кредити.

\*\* За юли и август 2003 г. – включително постъпления от БКК, свързани с банковата приватизация.

\*\*\* За септември – декември 2003 г. – включително постъпления от БКК, свързани с банковата приватизация.

Източник: МФ.

## 3.2. ИЗПЪЛНЕНИЕ НА РЕПУБЛИКАНСКИЯ БЮДЖЕТ\*

(млн. лв.)

	2002 г.				2003 г.					
	III	VI	IX	XII	III	VI	IX	X	XI	XII
I. Приходи и помощи	1585.0	3545.7	5355.4	7291.0	1937.0	4221.2	6279.0	7051.8	7684.9	8441.6
1. Данъчни приходи	1267.5	2614.0	3947.3	5436.6	1546.9	3177.0	4785.5	5360.2	5905.8	6571.3
2. Неданъчни приходи и помощи	317.5	931.7	1408.0	1854.5	390.1	1044.2	1493.4	1691.6	1779.1	1870.4
II. Разходи и трансфери	1376.2	3085.5	4697.0	7286.2	1846.2	3639.2	5520.4	6200.7	6952.7	8552.2
1. Разходи	1139.2	2319.2	3418.2	5192.0	1360.4	2606.2	3927.0	4383.8	4875.5	6078.0
2. Трансфери	237.0	766.3	1278.8	2094.2	485.7	1033.0	1593.5	1816.9	2077.2	2474.2
III. Дефицит (-)/излишък (+)										
1. Първичен дефицит/излишък	540.4	887.5	1290.9	705.5	477.4	1035.0	1429.5	1534.1	1430.7	609.8
2. Вътрешен дефицит/излишък	488.5	802.2	1158.9	537.6	425.8	946.1	1293.3	1387.2	1269.8	448.4
3. Касов дефицит/излишък	208.8	460.3	658.4	4.9	90.8	582.0	758.5	851.1	732.2	-110.6
IV. Финансиране на касовия дефицит/излишък	-208.8	-460.3	-658.4	-4.9	-90.8	-582.0	-758.5	-851.1	-732.2	110.6
1. Вътрешно и външно финансиране (нето)	-244.7	-570.5	-847.2	-213.2	-124.6	-622.3	-828.4	-922.4	-977.1	-135.8
- външно финансиране, нето	-180.6	272.1	90.4	468.4	-136.8	175.0	-49.5	-37.0	-10.2	-14.7
- вътрешно финансиране, нето**	-64.1	-842.6	-937.7	-681.6	12.2	-797.3	-778.9	-885.4	-966.9	-121.1
2. Приватизация, придобиване на дялове и акции, възмездни средства, нето***	35.8	110.2	188.9	208.3	33.8	40.3	69.9	71.3	245.0	246.4
- приходи от приватизация	37.9	105.7	182.9	210.3	63.3	85.7	115.6	62.3	111.2	119.5

\* Данните са към края на периода. Информация от месечните отчети на разпоредителите с бюджетни кредити.

\*\* За юли и август 2003 г. – включително постъпления от БКК, свързани с банковата приватизация.

\*\*\* За септември – декември 2003 г. – включително постъпления от БКК, свързани с банковата приватизация.

Източник: МФ.

**3.3. ВЪТРЕШЕН ДЪРЖАВЕН ДЪЛГ\***

(млн. лв.)

	2002 г.											
	I	II	III	IV	V	VI	VII	VIII	IX	X	XI	XII
I. Дълг по държавни ценни книжа, емитирани за финансиране на бюджетния дефицит	1144.4	1138.8	1172.0	1197.6	1201.0	1268.5	1285.8	1307.2	1350.7	1369.3	1418.0	1462.2
II. Дълг по други ДЦК, емитирани за структурната реформа	746.1	745.1	739.6	724.1	702.4	676.8	683.5	677.1	675.9	669.9	667.3	647.6
III. Вътрешни държавни гаранции	6.4	6.0	5.6	5.1	4.5	3.9	3.7	3.3	3.0	2.6	2.3	1.9
Общ размер на вътрешния държавен и гарантиран от правителството дълг	1897.0	1889.9	1917.2	1926.7	1907.9	1949.2	1973.0	1987.7	2029.6	2041.9	2087.7	2111.7

(млн. лв.)

	2003 г.											
	I	II	III	IV	V	VI	VII	VIII	IX	X	XI	XII
I. Дълг по държавни ценни книжа, емитирани за финансиране на бюджетния дефицит	1515.4	1608.5	1696.0	1658.9	1658.5	1658.2	1637.7	1652.5	1653.9	1633.2	1696.7	1703.9
II. Дълг по други ДЦК, емитирани за структурната реформа	596.2	597.2	593.4	586.4	566.6	575.7	577.7	584.0	564.3	560.4	551.6	537.2
III. Вътрешни държавни гаранции	1.8	1.5	1.2	0.9	0.5	-	-	-	-	-	-	-
Общ размер на вътрешния държавен и гарантиран от правителството дълг	2113.5	2207.3	2290.6	2246.2	2225.6	2233.9	2215.5	2236.5	2218.2	2193.6	2248.4	2241.1

\* Данните са към края на периода. Те обхващат дълга, емитиран от МФ, като операциите с него се отразяват в централния републикански бюджет.

Източник: МФ.

# 4 Реален сектор

## 4.1. БВП ПО КОМПОНЕНТИ НА КРАЙНОТО ТЪРСЕНЕ

	2002*				2003*				
	І трим.	ІІ трим.	ІІІ трим.	ІV трим.	Общо	І трим.	ІІ трим.	ІІІ трим.	ІV трим.
<b>Крайно потребление</b>	<b>6 302</b>	<b>6 634</b>	<b>7 155</b>	<b>8 141</b>	<b>28 232</b>	<b>6 739</b>	<b>7 222</b>	<b>13 961</b>	<b>21 552</b>
Индивидуално	5 636	5 908	6 368	7 077	24 989	6 061	6 439	12 500	19 260
Домакинства	5 100	5 261	5 731	6 187	22 279	5 406	5 727	11 132	17 172
Нетърговски организации, обслужващи домакинствата	33	35	39	107	141	34	36	70	42
Правителство	503	611	597	1 711	855	621	677	1 298	677
Колективно	666	726	788	2 179	3 243	678	783	1 461	832
<b>Брутно образуване на основен капитал</b>	<b>1 035</b>	<b>1 439</b>	<b>2 474</b>	<b>3 891</b>	<b>5 859</b>	<b>1 213</b>	<b>1 712</b>	<b>2 925</b>	<b>4 528</b>
<b>Физическо изменение на запасите</b>	<b>225</b>	<b>105</b>	<b>330</b>	<b>420</b>	<b>87</b>	<b>35</b>	<b>69</b>	<b>104</b>	<b>425</b>
<b>Салдо (износ – внос)</b>	<b>-570</b>	<b>-588</b>	<b>-1 158</b>	<b>-621</b>	<b>-2 136</b>	<b>-690</b>	<b>-1 031</b>	<b>-1 721</b>	<b>-1 600</b>
Износ на стоки и услуги	3 520	4 242	5 458	13 220	17 172	3 976	4 465	8 441	5 671
Внос на стоки и услуги	4 090	4 830	4 922	13 842	19 308	4 666	5 496	10 162	5 551
<b>Статистическа разлика</b>	<b>-33</b>	<b>-22</b>	<b>-55</b>	<b>-136</b>	<b>-3</b>	<b>-4</b>	<b>-1</b>	<b>-5</b>	<b>-31</b>
<b>Брутен вътрешен продукт</b>	<b>6 959</b>	<b>7 568</b>	<b>9 118</b>	<b>23 645</b>	<b>32 324</b>	<b>7 294</b>	<b>7 971</b>	<b>15 265</b>	<b>24 869</b>

\* Предварителни данни.

Източник: НСИ.

## 4.2. БВП ПО ИКОНОМИЧЕСКИ СЕКТОРИ

	2002*				2003*				
	І трим.	ІІ трим.	ІІІ трим.	ІV трим.	Общо	І трим.	ІІ трим.	ІІІ трим.	ІV трим.
Селско и горско стопанство	454	704	1 650	2 808	749	409	586	995	1 611
Индустрия	1 848	1 955	2 148	5 951	7 927	2 043	2 160	4 203	2 400
Услуги	3 727	4 017	4 353	12 097	17 009	3 796	4 203	7 999	4 482
<b>Брутна добавена стойност по базисни цени, общо</b>	<b>6 029</b>	<b>6 676</b>	<b>8 151</b>	<b>20 856</b>	<b>28 494</b>	<b>6 247</b>	<b>6 949</b>	<b>13 196</b>	<b>8 493</b>
Корективи	930	893	967	2 789	3 830	1 047	1 022	2 069	1 111
<b>БРУТЕН ВЪТРЕШЕН ПРОДУКТ</b>	<b>6 959</b>	<b>7 568</b>	<b>9 118</b>	<b>23 645</b>	<b>32 324</b>	<b>7 294</b>	<b>7 971</b>	<b>15 265</b>	<b>24 869</b>
<b>Темп на нарастване спрямо съответния период на предходната година, %</b>	<b>3.4</b>	<b>5.6</b>	<b>6.4</b>	<b>5.3</b>	<b>4.8</b>	<b>3.8</b>	<b>4.4</b>	<b>4.1</b>	<b>4.3</b>

\* Предварителни данни.

Източник: НСИ.

## 4.3. ИКОНОМИЧЕСКА АКТИВНОСТ

## 4.3.1. НАЕТИ ПО ТРУДОВО ПРАВООТНОШЕНИЕ

	Списъчен брой*			Изменение спрямо предходния месец (%)			
	Общо за икономиката			Общо за икономиката			
		Обществен сектор	Частен сектор		Селско, горско стопанство и риболов	Индустрия	Услуги
<b>2002</b>							
Януари	1 878 628	761 630	1 116 998	11.42	0.75	12.08	11.65
Февруари	1 883 392	762 192	1 121 200	0.25	6.29	-0.31	0.30
Март	1 890 173	760 562	1 129 611	0.36	8.81	0.08	0.04
Април	1 895 911	749 826	1 146 085	0.30	7.86	0.74	-0.49
Май	1 905 823	745 729	1 160 094	0.52	5.07	0.02	0.55
Юни	1 913 121	743 092	1 170 029	0.38	4.31	0.11	0.28
Юли	1 917 999	737 200	1 180 799	0.25	2.12	0.21	0.14
Август	1 914 477	735 424	1 179 053	-0.18	-3.00	0.02	-0.10
Септември	1 925 092	740 543	1 184 549	0.55	1.96	0.83	0.26
Октомври	1 917 214	735 825	1 181 389	-0.41	-0.65	-0.76	-0.15
Ноември	1 918 643	747 422	1 171 221	0.07	-8.66	-0.35	1.05
Декември	1 911 216	756 733	1 154 483	-0.39	-13.15	-1.26	1.10
<b>2003</b>							
Януари	1 946 834	730 873	1 215 961	1.86	-6.85	3.55	1.27
Февруари	1 991 623	757 271	1 234 352	2.30	1.83	0.87	3.30
Март	2 016 828	765 688	1 251 140	1.27	14.41	0.55	1.02
Април	2 043 764	771 192	1 272 572	1.34	7.21	0.92	1.25
Май	2 054 972	771 746	1 283 226	0.55	2.72	-0.01	0.78
Юни	2 068 694	775 281	1 293 413	0.67	2.44	0.31	0.78
Юли	2 075 881	778 647	1 297 234	0.35	0.15	0.05	0.55
Август	2 067 291	776 774	1 290 517	-0.41	-2.34	-0.43	-0.27
Септември	2 063 429	778 293	1 285 136	-0.19	0.19	-0.27	-0.16
Октомври	2 050 282	772 629	1 277 653	-0.64	-5.25	-0.55	-0.39
Ноември	2 034 033	768 505	1 265 528	-0.79	-7.03	-0.62	-0.51
Декември	2 005 369	758 795	1 246 574	-1.41	-10.76	-1.61	-0.73

\* Списъчен брой към последния работен ден на месеца.

Източник: НСИ.

## 4.3.2. БЕЗРАБОТИЦА

	Регистрирани безработни в края на месеца			Процент от работната сила (общо)
	Общо	Възрастни		
		Безработни до 29 години включително		
<b>2002</b>				
Януари	687 805	190 998	496 807	17.99
Февруари	683 894	192 434	491 460	17.89
Март	668 972	190 561	478 411	17.50
Април	678 637	201 756	476 881	17.75
Май	673 803	201 833	471 970	17.63
Юни	659 032	196 887	462 145	17.24
Юли	653 329	197 695	455 634	17.64
Август	650 018	196 765	453 253	17.55
Септември	644 718	193 803	450 915	17.40
Октомври	644 298	191 565	452 733	17.39
Ноември	624 946	182 929	442 017	16.87
Декември	602 524	172 747	429 777	16.27
<b>2003</b>				
Януари	646 757	184 562	462 195	17.46
Февруари	611 727	174 880	436 847	16.51
Март	581 350	165 247	416 103	15.69
Април	552 068	156 987	395 081	14.90
Май	528 718	148 949	379 769	14.27
Юни	506 424	141 744	364 680	13.67
Юли	489 343	138 240	351 103	13.21
Август	480 881	134 605	346 276	12.98
Септември	472 614	131 667	340 947	12.76
Октомври	476 326	132 775	343 551	12.86
Ноември	489 618	134 280	355 338	13.22
Декември	500 664	134 285	366 379	13.52

Източник: НСЗ.

4.4. СРЕДНА МЕСЕЧНА РАБОТНА ЗАПЛАТА НА НАЕТИТЕ ПО ТРУДОВО ПРАВООТНОШЕНИЕ

(лв.)

	Общо за икономиката					
	Сектори по форма на собственост		Икономически сектори			
	Обществен сектор	Частен сектор	Селско, горско стопанство и риболов	Индустрия	Услуги	
<b>2002</b>						
Януари	251	282	229	178	250	255
Февруари	252	285	229	182	251	257
Март	265	304	238	186	265	269
Април	262	298	238	189	258	270
Май	269	318	236	189	262	280
Юни	265	311	235	193	267	269
Юли	267	309	240	214	262	274
Август	265	312	236	199	261	273
Септември	272	328	237	196	267	282
Октомври	271	321	240	202	262	283
Ноември	272	319	241	208	265	281
Декември	282	332	249	192	274	293
<b>2003</b>						
Януари	264	308	238	193	263	269
Февруари	259	299	234	192	258	263
Март	274	325	242	201	279	275
Април	272	318	244	209	269	279
Май	280	340	242	203	271	290
Юни	274	327	241	205	281	274
Юли	276	326	244	223	274	280
Август	273	324	242	210	272	279
Септември	286	352	245	216	285	291
Октомври	276	326	245	211	276	280
Ноември	286	344	249	212	285	290
Декември	302	368	260	213	293	312

Източник: НСИ.

4.5. ИЗМЕНЕНИЕ НА ПОТРЕБИТЕЛСКИТЕ ЦЕНИ ПО КОМПОНЕНТИ

(%)

	Спрямо предходния месец				Спрямо съответния месец на предходната година (общо)	Спрямо средногодишните цени за предходната година			
	Общо	Стоки		Услуги		Общо	Стоки		Услуги
		Хранителни	Нехранителни				Хранителни	Нехранителни	
<b>2002</b>									
Януари	2.7	2.9	2.6	2.5	7.1	6.0	7.4	4.9	5.2
Февруари	1.6	1.0	4.0	0.5	8.4	7.8	8.5	9.0	5.7
Март	0.8	0.2	2.3	0.3	9.2	8.6	8.7	11.5	6.0
Април	-0.1	-0.8	0.7	0.3	9.2	8.5	7.8	12.3	6.3
Май	-2.1	-4.6	-0.3	0.4	6.9	6.2	2.8	11.9	6.7
Юни	-1.7	-3.7	-0.3	0.0	5.2	4.4	-1.0	11.6	6.7
Юли	0.1	-3.6	-0.1	6.5	5.5	4.6	-4.6	11.4	13.6
Август	-0.7	-1.3	-0.6	0.0	4.5	3.9	-5.8	10.7	13.6
Септември	0.8	1.5	0.5	0.1	4.0	4.7	-4.3	11.3	13.7
Октомври	1.0	1.8	0.6	0.2	3.2	5.7	-2.6	12.0	14.0
Ноември	0.2	-0.2	0.1	0.8	3.2	5.9	-2.8	12.0	14.8
Декември	1.2	2.8	0.7	-0.4	3.8	7.2	-0.1	12.9	14.3
<b>2003</b>									
Януари	0.6	0.5	0.6	0.8	1.7	1.9	-0.2	2.4	4.5
Февруари	0.1	0.4	-0.3	0.1	0.2	2.0	0.2	2.0	4.6
Март	0.4	0.6	0.3	0.1	-0.2	2.4	0.8	2.3	4.7
Април	0.3	0.8	-0.7	0.5	0.2	2.7	1.7	1.6	5.2
Май	-0.6	-0.8	-1.2	0.1	1.7	2.0	0.9	0.3	5.3
Юни	-2.2	-5.2	-0.6	0.4	1.2	-0.2	-4.4	-0.3	5.7
Юли	0.9	-1.8	0.1	5.5	2.0	0.7	-6.1	-0.2	11.5
Август	0.8	1.4	0.4	0.4	3.5	1.5	-4.8	0.1	12.0
Септември	0.9	2.2	0.4	0.0	3.6	2.4	-2.7	0.5	12.0
Октомври	0.7	1.4	0.5	0.1	3.3	3.1	-1.4	1.1	12.0
Ноември	1.8	4.7	0.1	-0.2	5.1	5.0	3.2	1.2	11.7
Декември	1.8	4.2	0.3	0.0	5.6	6.9	7.5	1.5	11.7

Източник: НСИ.

# Методологически бележки

Общи бележки .....	136
<b>1 Финансов сектор</b>	
Общи методологически бележки за паричната и банковата статистика .....	136
Сравнителна секторна таблица .....	141
Специфични методологически бележки .....	144
Лихвена статистика .....	153
<b>2 Външен сектор</b>	
Платежен баланс .....	154
Внос и износ .....	160
Брутен външен дълг .....	161
<b>3 Фискален сектор</b> .....	165
<b>4 Реален сектор</b> .....	165

**Общи бележки**

Месечният *Информационен бюлетин на БНБ* включва данни за състоянието и динамиката на националната икономика. Акцентът пада върху финансовия и външния сектор, информацията за които се подготвя в БНБ. В най-общ план съдържанието, структурата и формата на представяне на статистическата информация в бюлетина са хармонизирани с изискванията и критериите на разработената от МВФ Обща система за разпространение на данни (GDDS), а в определена степен – и с нейната по-висша и по-строга форма – Специалния стандарт за разпространение на данни (SDDS).

Възприет е принципът таблиците да представят информация за текущата и предходната година, а графиките – за текущата и двете предходващи я години. В зависимост от наличността, спецификата, съпоставимостта и сравнимостта на данните таблиците и графиките могат да съдържат информация както за отделни периоди (месеци, тримесечия, години), така и с натрупване от началото на годината.

Всички данни в бюлетина са в деноминирани левове.

**1****Финансов сектор**

Представената в този раздел информация обхваща пет основни категории:

- а) паричен отчет;
- б) аналитични сметки на централната банка;
- в) аналитични сметки на търговските банки;
- г) секторна месечна отчетност (СМО);
- д) парични агрегати;
- е) лихвени проценти;
- ж) друга финансова статистика.

**Общи методологически бележки за паричната и банковата статистика**

**1. Методологически концепции и правила на организация на паричната статистика**

Паричната статистика се събира и компилира съгласно международните статистически стандарти и до голяма степен покрива правилата на международната финансова статистика. Сред най-важните стандарти са:

- ✓ European System of Accounts (ESA'95) и System of National Accounts (SNA'93)<sup>1</sup>;
- ✓ Наредба № 13 от 22 ноември 2001 г. и Money and Banking Statistics Compilation Guide, ECB, 1998;
- ✓ Money and Banking Statistics Sector Manual: Guidance for the Statistical Classification of Customers, ECB, 1998;
- ✓ Monetary and Financial Statistics Manual, IMF, 2000;

България е член на Общата система за разпространение на данни (General Data Dissemination System – GDDS), разработена от МВФ. Същевременно в областта на паричната и банковата статистика се покриват и следват изискванията и на Специалния стандарт за разпространение на данни (Special Data Dissemination Standard – SDDS).

**Основни правила:**

- а) Счетоводни правила – счетоводните правила, спазвани от търговските банки и БНБ, са посочени в Закона за счетоводството (ноем-

<sup>1</sup> European System of Accounts – международна рамка от сметки за систематично и детайлно описание на икономиката на страната като цяло, нейните компоненти, както и отношенията ѝ с други икономики, разработена от Евростат. ESA'95 е напълно съвместима с SNA'93 (съвместен труд на МВФ, ООН, ОИСР, Европейската комисия и Световната банка). ESA'95 акцентира предимно върху условията и нужните данни на ЕС.



ври 2001 г.) и Международните счетоводни стандарти<sup>2</sup>.

б) Отчетни правила:

- ✓ Оценка на активите и пасивите. Всички финансови активи и пасиви се отчитат по пазарна или близка до пазарната цена. Финансовите инструменти обаче, като пари в обращение, депозити, капитал и резерви, каса и кредити, се отчитат по номинална стойност.
- ✓ Преоценка на валутните позиции – прилагат се обменни курсове към края на периода.
- ✓ Отчитане на кредити и провизии. За целите на статистиката кредитите се посочват на брутна база до изписването им. Начислените специфични провизии за загуба от обезценка се класифицират като *Други пасиви*.
- ✓ Дефиниция на отчетния период. Отчетният период приключва на последния календарен или ако той съвпада с празнични и почивни дни – на последния работен ден от месеца.

в) Икономическа територия и резидентност. Икономическата територия на страната е географската територия, администрирана от държавното управление, в рамките на която хората, стоките, услугите и капиталът се движат свободно. В нея се включват: въздушното пространство; териториалните води и континенталният шелф, лежащ в международни води, върху които държавата се ползва с изключителни права; териториалните анклавни, т. е. географските територии, разположени в останалия свят и използвани според международни договорености или споразумения между страни, от генерални агенции и ведомства на държавното управление (посолства, консулски служби, военни бази, научни бази и др.); всякакъв вид свободни зони.

Резидентите на страната са дефинирани като институционални единици, чийто център на икономически интерес<sup>3</sup> е на икономическата територия на страната, седалището им е разположено на същата територия и имат организирано, значително по обем, производство, в което участват или възнамеряват да участват.

Клоновете на резидентни банки в чужбина, чийто център на икономически интерес е на територията на друга страна, се третират като нерезиденти. Клонове на чуждестранни банки, лицензирани да оперират в страната, са резиденти и са включени към сектора, създаващ пари (вж. *Сравнителна секторна таблица*).

Особени случаи на резиденция:

- 1) българските дипломатически, консулски, търговски и други представителства, членове на тези представителства, техният персонал и обслужващите ги български граждани, които пребивават в чужбина по поръчение на българската държава, дългосрочно командированите в чужбина военнослужещи на кадрова военна служба и граждански лица от Министерството на отбраната в мисии, щабове и органи на международни организации, както и членовете на техните семейства са резиденти на страната (местни лица). Чуждестранните такива се класифицират като резиденти на техните страни по рождение.
- 2) като резиденти на страната се третират и:
  - ✓ българските граждани, пребиваващи в чужбина с цел обучение, независимо от срока на пребиваване;

<sup>2</sup> Унифицираните национални счетоводни стандарти, съобразени с международните, бяха валидни до края на 2002 г., след което влязоха в сила Международните счетоводни стандарти.

<sup>3</sup> Центърът на икономически интерес се обуславя от наличието на територията на страната на търговски обект, жилище, производствена база или друг вид, чрез което или от което лицето е ангажирано или възнамерява да се ангажира с икономическа активност или за неопределен период от време, или за определен, но продължителен период от време.

- ✓ българските граждани, пребиваващи в чужбина с цел медицинско лечение, независимо от срока на пребиваване;

Концепцията за резидентството е съобразена с Валутния закон на България, ESA'95 и петото издание на *Ръководство по платежен баланс*.

- г) Секторно разпределение. Следват се стандартите на ESA'95 за секторна класификация на институционалните единици. Два са основните сектора според резидентността: *резидентен сектор* (S.1) и *останал свят* (S.2). Резидентният сектор е разделен на банков, правителствен и неправителствен. От своя страна банковият сектор обхваща БНБ (S.121) и търговските банки (S.122); *правителственият сектор* (S.13) се състои от 3 подсектора – централно правителство (S.1311), местно правителство (S.1313) и социалноосигурителни фондове (S.1314); *неправителственият* – от 4 подсектора: нефинансови държавни предприятия (S.11001), нефинансови частни предприятия (S.11002+S.11003), небанкови финансови институции (S.123, S.124, S.125), домакинства (S.14). *Нерезидентният сектор* включва банки, правителства и други нерезиденти (вж. *Сравнителна секторна таблица*).
- д) Инструментални категории. В паричния отчет и аналитичните отчетности показателите са дефинирани според Наръчник по парична и финансова статистика (Monetary and Financial Statistics Manual) на МВФ, Регулация №13 на ЕЦБ в съответствие с ESA'95 и SNA'93. Дефиниции на по-голямата част от инструментите се намират към съответните таблици в част „Специфични методологически бележки“.
- е) Валутно разпределение. Всички показатели и инструменти са в левове и чуждестранна валута.
- ж) Матуритетна структура. За целите на статистиката финансовите активи и пасиви се представят според оригиналния срок до падежа им (Наредба № 13 на ЕЦБ и SNA'93).

## 2. Отчетни единици

Това са парично-финансовите институции – резиденти на територията на Република България. Към момента включват БНБ и търговските банки, в т. ч. регистрираните в страната клонове на чуждестранни банки. Търговските банки с пълна лицензия за работа в България и в чужбина са 29 и 6 са клонове на чуждестранни банки.

Парично-финансовите институции<sup>4</sup> в страната са включени в единния списък, който се поддържа от ЕЦБ в интернет (вж. <http://www.ecb.int/mfi/mfi/accessioncountries.htm>), на парично-финансовите институции в страните, присъединяващи се към ЕС. Към този адрес има и хипервръзка от страницата на БНБ.

## 3. Банки в несъстоятелност

Специфична особеност на паричната статистика на България е воденето на отчетност на търговските банки в несъстоятелност, която по същество не е част от официалната парична статистика. Данните за тези банки са обособени в отделна таблица – „Секторна месечна отчетност на търговските банки в несъстоятелност“. Целта е да се получи картина на динамиката на процесите в банковата система, когато банка с отнета лицензия и открита процедура по обявяване в несъстоятелност се изключва от обхвата на официалната статистика и се

<sup>4</sup> Според законодателството на ЕС обхватът на парично-финансовите институции е по-голям и в него попадат централната банка, кредитните институции, фондове на паричния пазар и други институции, покриващи дефиницията, т. е. получават депозити или техни близки заместители от физически и юридически лица, различни от парично-финансови институции, и отпускат кредити или правят инвестиции в ценни книжа за своя сметка независимо от същността на техния бизнес.

включва в групата на банките в несъстоятелност<sup>5</sup> и впоследствие – когато отпада от статистическо наблюдение<sup>6</sup>.

#### 4. Схема за изготвяне на паричната статистика

Паричната статистика включва 2 нива на компилиране и представяне на данните.

На първо ниво наличните данни, получени от отделните отчетни единици, се агрегират в аналитични отчетности, които съдържат изчерпателни балансови данни за БНБ и търговските банки. Целта на аналитичните отчетности е да предоставят данните, класифицирани в съответствие с принципите за резидентност, секторизация и инструментална принадлежност, във формат, удобен за компилиране на паричния отчет.

На второто ниво данните от аналитичните отчетности се консолидират във формата на паричен отчет. Паричният отчет е основна форма на паричната статистика и съдържа множество важни показатели, необходими за извършване на макроикономически анализи. Той разкрива механизма, по който паричната база се мултиплицира в съвкупно парично предлагане, обслужващо трансакциите в националното стопанство. Структурата му е изградена по начин, улесняващ анализа на широките пари и техните източници. Паричният отчет се придружава от таблици, в които основните му елементи се представят по-детайлно (по сектори и инструменти).

#### 5. Принципи на обработка на данните

- ✓ Агрегация – сумиране на данните по салда за всички институционални единици в рамките на един сектор или подсектор или на всички активи или пасиви в рамките на точно определен показател. За секторите и подсекторите данните по финансовите активи и пасиви се агрегират в инструменти (например кредити, класифицирани по сектор на дебитора, и депозити, класифицирани по сектор на кредитора). По-нататъшна агрегация се използва за комбиниране на инструментите в показатели.
- ✓ Консолидация – отнася се до елиминиране на салда и потоци между институционалните единици, резиденти на страната, когато последните са групирани. Институционалните единици, състоящи се от централа и клонове, отчитат консолидирани данни чрез елиминиране на вземанията и задълженията между тях. (Това правило не се прилага при консолидиране на данните между централа и нерезидентни клонове.) Последваща консолидация се извършва в паричния отчет между търговските банки и БНБ.
- ✓ Нетиране – основен принцип, заложен в международните статистически стандарти, е, че данните трябва да се събират и компилират бруто. Въпреки това някои категории от данни в паричния отчет се представят и в нетна форма поради използването им за аналитични нужди. В паричния отчет се представят нетни: чуждестранните активи, вземанията на централното правителство, други позиции, като едновременно с това се показват и брутните вземания от и брутните задължения към нерезиденти, централното правителство и други неклассифицирани активи и пасиви.

<sup>5</sup> 14 банки през декември 1997 г.; по една – през януари 1999 г. и април 2000 г.

<sup>6</sup> Отпадане от статистическо наблюдение:

- а) придобиване на банки в несъстоятелност от действащи банки – общо 6 банки (юли 2000 г., март 2001 г., февруари, август, ноември и декември 2002 г.);
- б) придобиване активите на банки в несъстоятелност от държавата в лицето на Агенцията за държавни вземания или дружества извън банковата система: три банки съответно през април, юни и декември 2000 г. и две през януари и февруари 2002 г., придобити от държавата; една банка – през юли 2000 г., придобита от дружество извън банковата система.

### 6. Обработка на данните и методи на калкулация, прекъсвания на редове

Паричната статистика се събира седмично и месечно от всички търговски банки и БНБ. Според установения от 1995 г. стандарт, който ще е валиден до края на 2003 г., отчетните единици представят пълни оборотни ведомости със секторна, инструментална и валутна разбивка на някои счетоводни сметки. Въз основа на тези данни се агрегират аналитични отчетности на БНБ и търговските банки. Седмичното издание, изготвено на базата на пълна счетоводна отчетност, съдържа по-агрегирани показатели от месечното.

Данните се събират по електронен път чрез виртуална мрежа на БНБ с ТБ (от 1 март 2002 г.).

Ревизии на вече публикувани данни се извършват в следните случаи:

- установяване на грешка в данните;
- промяна на счетоводния или статистическия стандарт.

При извършване на ревизии те се оповестяват със знак **Р** и обяснителен текст. При смяна на стандарта се ревизират и историческите данни от момента на възникване на събитието или промяната на стандарта. Всички ревизии се извършват и в седмичните, и в месечните данни. Доколкото седмичното издание предшества месечното, ревизията първо се оповестява в него. Предварителни данни по правило се публикуват само в седмичното издание.

Прекъсванията в динамичните редове се отбелязват със знак **Х**<sup>7</sup>.

Другите използвани символи са следните:

- 0** – показателят е по-малък от 0.05, но по-голям от нула;
- – показателят е равен на нула;
- Р** – ревизирани данни.
- П** – предварителни данни.

### 7. Публикации

Публикува се седмична и месечна парична статистика.

Седмичното издание е с данни към края на седмицата (петък) и се публикува една седмица след отчетния период (до следващия петък). Месечните данни са към края на отчетния период и се публикуват един месец след отчетния период (до края на следващия месец). Месечните статистически данни също се включват в периодичните публикации на централната банка: годишните и полугодишните отчети на БНБ, месечните информационни бюлетени. Публикациите са в печатна форма и на интернет страницата на БНБ: [www.bnb.bg](http://www.bnb.bg).

<sup>7</sup> Прекъсване на динамичния ред има при промяна в счетоводния стандарт за отчетане на ДЦК (вж. Специфични методологически бележки – таблица 1.3.11.).

	Сектори в паричната статистика (BG)	Сектори в ESA '95	Дефиниции по ESA '95
Сектор, създаващ пари	S.121 Централна банка	S.121 Централна банка	Подсектор <i>Централна банка</i> се състои от всички финансови корпорации и квазикорпорации <sup>8</sup> , чиято основна функция е емитиране на парични средства, поддържане външната и външната стабилност на валутата и управление на всички или част от международните резерви на страната.
	S.122 Търговски банки	S.122 Други парично-финансови институции	Подсектор <i>Други парично-финансови институции</i> се състои от всички финансови корпорации и квазикорпорации (с изключение на тези, които са класифицирани в подсектора <i>Централна банка</i> ), които са основно ангажирани с финансово посредничество и чието задължение е да получават депозити и/или близки заместители на депозити от други институционални единици, различни от монетарни финансови институции, и да отпускат кредити и/или да инвестират в ценни книжа за своя собствена сметка.
Сектор, притежаващ пари	S.123, S.124, S.125 Небанкови финансови институции	S.123 Други финансови посредници, с изключение на застрахователни компании и пенсионни фондове	Подсектор <i>Други финансови посредници, с изключение на застрахователни компании и пенсионни фондове</i> , се състои от всички финансови корпорации и квазикорпорации, които са основно ангажирани с финансово посредничество, като поемат пасиви под форма, различна от пари, депозити и/или заместители, които са близки до депозити, от институционални единици, различни от парично-финансови институции, или институционални технически резерви. Тук се включват лизингови и факторингови компании, взаимните фондове, импортни/експортни предприятия и др.
		S.124 Финансови предприятия, ангажирани със спомагателни финансови дейности	Подсектор <i>Финансови предприятия, ангажирани със спомагателни финансови дейности</i> се състои от всички финансови корпорации и квазикорпорации, които основно извършват спомагателни финансови дейности, с други думи – които са тясно свързани с финансовото посредничество, но сами по себе си не са финансови посредници. Тук се отнасят борси, обменни бюра, консултанти, брокери и други.
		S.125 Застрахователни компании и пенсионни фондове	Подсектор <i>Застрахователни компании и пенсионни фондове</i> се състои от всички финансови корпорации и квазикорпорации, които са основно ангажирани с финансово посредничество и вследствие на това с обединяване на рискове.

<sup>8</sup> Квазикорпорации – имат независим юридически статус и поддържат пълен набор от сметки. Независимо от това те могат да имат икономическо и финансово поведение, което се различава от това на техните собственици и е подобно на това на корпорациите. Следователно за тях се счита, че са независими при вземане на решение и се разглеждат като отделни институционални единици.

	Сектори в паричната статистика (BG)	Сектори в ESA '95	Дефиниции по ESA '95
Сектор, притежаващ пари	S.11001 Нефинансови държавни предприятия	S.11 Нефинансови предприятия	Сектор <i>Нефинансови предприятия</i> съдържа институционални единици, чиито трансакции по разпространение и финансови отношения са отделни от онези на техните собственици и които са пазарни производители, чиято основна дейност е производство на стоки и нефинансови услуги. Една институционална единица, предприятие, домакинство или държавна единица си осигурява контрол над предприятието чрез притежаването на повече от половината акции с право на глас (дялове), или по друг начин казано – контролира повече от половината притежатели на акции (дялове). В паричната статистика нефинансовите предприятия се представят и според вида собственост – държавни и частни.
	S.11002 + S.11003 Нефинансови частни предприятия		
	S.14 Домакинства	S.14 Домакинства	Сектор <i>Домакинства</i> включва личности или групи от личности като потребители и като предприемачи, произвеждащи пазарни стоки и нефинансови и финансови услуги (пазарни производители). Той включва също и личности или групи от личности като производители на стоки и нефинансови услуги, предназначени предимно за собствена крайна употреба. Тук се включват едноличните търговци и сдруженията без независим юридически статус и които са пазарни производители.
		S.15 Нетърговски организации, обслужващи домакинствата	Сектор <i>Нетърговски организации, обслужващи домакинствата</i> се състои от нетърговски институции, отделни юридически личности, които обслужват домакинствата. Техните основни ресурси освен тези, получени от случайни продажби, се получават от доброволни парични вноски или вноски в натура от домакинствата в качеството им на потребители от плащания, извършени от правителствения сектор <sup>9</sup> и от доходи от собственост. Тук се включват синдикати, политически партии, фондации, сдружения, църкви и религиозни общества, читалища, културни и спортни клубове. (За целите на месечния баланс на ЕЦБ секторът се представя заедно със сектор <i>Домакинства</i> .)

<sup>9</sup> Нетърговските институции, които са контролирани и финансирани от правителствения сектор, се класифицират в него.

Сектори в паричната статистика (BG)	Сектори в ESA '95	Дефиниции по ESA '95
Парично-неутрален сектор	S.1311 Централно правителство	Подсектор <i>Централно правителство</i> включва всички административни единици на страната, чиято компетентия се разпространява обикновено върху цялата икономическа територия, с изключение на администриране на социалноосигурителните фондове. В подсектора са включени също така тези нетърговски институции, които са контролирани и основно финансирани от централното правителство и чиято компетентия се разпространява върху цялата икономическа територия.
	S.1312 Областно (щатско) правителство	
Сектор, притежаваш пари	S.1313 Местно правителство	Подсекторът <i>Местно правителство</i> включва тези видове обществена администрация, чиято компетентия се разпространява само върху локална част от икономическата територия, с изключение на местните агенции на социалноосигурителните фондове. В подсектора са включени тези нестопански институции, които са контролирани и основно финансирани от органи на местното правителство и чиято компетентия е ограничена до икономическите територии на местното правителство.
	S.1314 Социалноосигурителни фондове	
Нерезидентен сектор	S.21 Страни от ЕС S.212 Институции на ЕС S.22 Трети страни и международни организации	Подсектор <i>Социалноосигурителни фондове</i> включва всички централни, областни и местни институционални единици, чиято основна дейност е да обезпечават обществени облаги и които отговарят на всеки от следните два критерия: 1. по закон или нормативен акт някои групи от населението са задължени да участват в схемата или да заплащат вноски; 2. правителството е отговорно за управлението на институцията по отношение на уреждане или одобряване на вноските и облагите независимо от ролята му като надзорно тяло или работодател.  Сектор <i>Останал свят</i> се състои от всички нерезидентни единици <sup>10</sup> , ангажирани в операции с резидентни институционални единици или имат други икономически връзки с резидентни единици. Неговите сметки осигуряват един общ поглед на икономическите връзки, свързващи националната икономика с останалия свят. Секторът включва и такива институционални единици, които физически се намират на географската територия на страната. ЕЦБ разделя този сектор на банки и небанки, като последните се делят на <i>Правителствен сектор</i> и <i>Други</i> <sup>11</sup> .

<sup>10</sup> Включени са също институциите на Европейския съюз и международните организации.

<sup>11</sup> Международните и националните институции се третират като част от правителствения сектор – например МВФ, Световната банка, ООН, ОПЕК, ОИСР и др.

### Специфични методологически бележки

Паричната статистика е представена в динамика с паричен отчет, две аналитични отчетности (на БНБ и на търговските банки), както и няколко допълнителни таблици, съдържащи по-детайлна информация. Принципът на организация на всички таблици е следният: данните са развити по сектор, показател, левове/валута, инструмент и матуритет, като показателите в актива са групирани по сектори и инструменти, а в пасива – по инструменти и степен на изискуемост.

Същевременно се компилират и публикуват секторни месечни отчетности на БНБ и ТБ, които са статични таблици, представящи съответни показатели в актива и пасива с цел идентифициране на секторната принадлежност на балансовите позиции.

Паричната статистика (в динамика и статика) е изградена на база месечните отчетности на БНБ и ТБ. Информация за банките в процедура по несъстоятелност се дава в приложение към паричния отчет, което има единствено информативни функции.

#### **Таблицы 1.3.1. и 1.3.2.: Кратък и подробен паричен отчет**

Структурата на паричния отчет може да се изрази със следното математическо тждество:

$$\text{нетни чуждестранни активи} + \text{нетни вътрешни активи} = \text{широки пари.}$$

Нетните вътрешни активи включват: вътрешен кредит, капитал и резерви (с обратен знак) и други позиции (нето).

#### **Видове показатели**

*Нетни чуждестранни активи* – получават се като разлика между brutните чуждестранни активи и пасиви на банковия сектор. Brutните чуждестранни активи са представени по инструменти и включват международните валутни резерви на страната и други чуждестранни активи на БНБ и ТБ. Brutните чуждестранни пасиви отразяват задълженията на БНБ и ТБ към външния сектор. Подробен развитие на brutните чуждестранни активи и чуждестранни пасиви е извършено в таблица „Чуждестранни активи и пасиви“.

*Вътрешен кредит* – обединява кредита за консолидирания правителствен сектор и за неправителствения сектор.

Кредитът за консолидирания правителствен сектор обхваща нетните вземания от централното правителство и brutните вземания от местното правителство и социалноосигурителните фондове. Кредитът за неправителствения сектор включва brutните вземания от нефинансови държавни предприятия, нефинансови частни предприятия, домакинства и небанкови финансови институции.

*Капитал и резерви* – включва акционерния капитал на банковата система; резервните фондове и финансовия резултат на банките.

*Други позиции (нето)* – обединяват всички компоненти от балансите на БНБ и ТБ, които не са обхванати в представените инструменти. Тук се включват междубанкови отношения (нето), други активи и пасиви (нето) и отношения между БНБ и ТБ (нето). Към други активи и пасиви (нето) се включват дълготрайните активи, начислените и просрочените лихви, амортизациите, специфичните провизии за загуба от обезценка, както и неклассифицираните другаде активи и пасиви. Салдото по позиция „Отношения между БНБ и ТБ (нето)“ отразява флоута (*float*), възникнал в резултат на нетиране на позициите от актива – „Вземания от ТБ“ (аналитична отчетност на БНБ) и „Резерви“ (аналитична отчетност на ТБ) с позициите от пасива – „Резервни пари“, подпозиция „Депозити на ТБ“ (аналитична отчетност на БНБ) и „Задължения към БНБ“ (аналитична отчетност на ТБ). От получения резултат се изважда позиция „Резерви“, подпозиция „Каса“ (аналитична отчетност на ТБ).



*Широки пари (парично предлагане)* – състоят се от пасиви с паричен характер на банките към резидентния сектор, с изключение на тези към централното правителство и банковия сектор (сектори, притежаващи пари – вж. Сравнителна секторна таблица). Инструментите в паричните агрегати са групирани по степен на ликвидност и са представени по валута и по сектори.

Използват се следните парични агрегати: М1, М2 и М3. Агрегат М1, известен като тесни пари, включва най-бързоликвидните инструменти, използвани за разплащане (пари извън банките и овърнайт депозити в левове). Квазипарите и паричният агрегат М1 съставят паричния агрегат М2. Квазипарите се състоят от срочни депозити, спестовни депозити в левове и депозити в чуждестранна валута. Най-нисколиквидните финансови инструменти са репосделките, издадените дългови ценни книжа, получените кредити и блокираните депозити. Те са в левове и чуждестранна валута и заедно с паричния агрегат М2 формират най-широкия паричен агрегат М3, който е известен като парично предлагане (широки пари).

### **Основни инструменти, групирани в показатели**

#### В актива:

1. *Кредити* – вж. таблица 1.3.10.
2. *Ценни книжа, различни от акции* – тук се включват ценни книжа, различни от акции и други форми на собственост, даващи на притежателя им безусловно право на фиксиран или договорно определяем доход под формата на купонни плащания и/или определена фиксирана сума на посочена дата или дати, стартиращи от емисията до деня, определен като дата на падеж/откупуване. Тези книжа не гарантират права на собственост и дял в капитала на фирмата емитент. Включват се и инструменти със същите характеристики, но съдържащи опции за конвертиране в акции или други форми на собственост. Показателят *ценни книжа, различни от акции*, обхваща различни видове облигации и други дългови книжа с характер на облигации независимо от намеренията за придобиването им и периода на държане. Намеренията за придобиване могат да бъдат държане на книгата до падеж, книжа, държани с цел търгуване, книжа, обявени за продажба. Тук са включени и притежаваните пазарно-търгуеми инструменти, които имат висока степен на ликвидност, т. е. тук попадат притежаваните от търговските банки инструменти на паричния пазар на неправителствения сектор с оригинален срок на падеж до една година, които са свободно прехвърляеми и могат да бъдат търгувани. Показателят обхваща сконтирани и приети от ТБ полици и други търговски книжа, използвани от банките като форма на краткосрочно инвестиране. В сектор „Нефинансови държавни предприятия“ са включени и притежаваните от ТБ компенсаторни инструменти<sup>12</sup>.
3. *Акции и други форми на собственост* – притежаваните ценни книжа, които дават права на собственост и дял в капитала на предприятие. Тези ценни книжа дават право на част от печалбата на предприятието, а също така и право на ликвидационен дял в случай на ликвидация.

<sup>12</sup> Компенсаторните инструменти включват компенсаторни записи и жилищно-компенсаторни записи, емитирани по Закона за обезщетяване на собственици на одържавени имоти и поименни компенсационни бонове, емитирани по Закона за собствеността и ползването на земеделски земи. Тези инструменти са издадени от държавата и са свободно прехвърляеми. По смисъла на Закона за публичното предлагане на ценни книжа те са приравнени към ценни книжа.

В пасива:

1. *Пари извън банките* са парите в обращение, намалени с касите на ТБ.
2. *Депозитите* се състоят от парични средства на правителствения сектор, предприятия и домакинства в БНБ и търговските банки. Те са задължение (пасив) на финансовата институция.
  - ✓ *Овърнайт депозитите* съдържат депозити, които нямат определен срок и могат незабавно да се конвертират в пари в брой или да се преведат чрез банково нареждане или чек без ограничения или санкции. Тук се включват и депозитите до 1 ден.
  - ✓ *Срочните депозити* не са незабавно на разположение, тъй като имат фиксиран срок или период на предварително уведомяване преди тегленето им. Тези депозити не могат да се използват за извършване на плащания и не са конвертируеми в пари в брой без какъвто и да е вид значимо ограничение или глоба. Представени са с матуритетна структура до две и над две години.
  - ✓ *Спестовните депозити* служат за съхранение на пари на домакинства срещу издаване на лична спестовна книжка или аналогичен документ. Такива депозити са жилищните влогове, детските влогове и други.
  - ✓ *Блокираните депозити* са тези, на които тегленето е ограничено посредством закони, търговски или други изисквания.

*Репосделките* включват получените в отчетната единица парични средства срещу продажбата на ценни книжа с твърд ангажимент за обратно изкупуване на същите или подобни ценни книжа по определена цена на определена бъдеща дата.

*Издадените дългови ценни книжа* включват емитираните от ТБ ценни книжа, различни от акции и други форми на собственост, които обикновено се търгуват на вторичния пазар и не гарантират на притежателя права на собственост върху банката емитент. Издадени нетъргуеми инструменти (първично пласирани не чрез борса или друг официален пазар), но впоследствие превърнали се в търгуеми, също се класифицират тук. Представени са с матуритетна структура до 2 и над 2 години.

Получените *кредити* представляват заети парични средства срещу определена цена (лихва). Представени са с матуритетна структура до 2 и над 2 години.

**Таблицы 1.3.3. и 1.3.4.: Аналитични отчетности на БНБ и ТБ**

Целта на таблиците е предоставяне на данните във формат, удобен за компилиране на паричния отчет. Данните за аналитичните отчетности се получават от БНБ и отделните банки и се класифицират в съответствие с принципите за резидентност, секторизация и инструментална принадлежност.

**Видове показатели**

Активът е развит по сектори, а те са представени по следните инструменти: каса; депозити; кредити; ценни книжа, различни от акции; акции и други форми на собственост; дълготрайни активи; други активи. В пасива отделно са представени показателите, участващи в паричното предлагане (M1, M2 и M3), всеки от тях допълнително развит по сектори. Секторите, участващи във формиране на източниците на паричното предлагане, се посочват отделно, по инструменти. Всички показатели на актива и пасива, имащи валутен компонент, са допълнително развити в левове и валута.

**Таблица 1.3.5.: Парична база (резервни пари) и механизъм на паричното предлагане**

Паричното предлагане се основава на мултиплицирането на паричната база (пари извън банките и банков резерви) от търговските банки. За неговото определяне се използват паричните агрегати М1, М2 и М3.

*Паричната база (резервните пари)* се състои от парите извън банките и средствата на търговските банки (банковите резерви). Последните включват депозитите на ТБ в БНБ и парите в касите им. Депозитите на търговските банки обхващат задължителните минимални резерви и свръхрезервите (овърнайт, срочни и блокирани депозити). Динамиката на резервите зависи от размера на задължителните резерви (които са фиксирана част от депозитите) и от свръхрезервите. Размерът на задължителните резерви се определя от УС на БНБ и е единственият инструмент на паричната политика на централната банка в условията на паричен съвет. При неговото въвеждане той е 11%, а от юли 2000 г. е намален на 8%. Равнището на свръхрезервите отразява ликвидното състояние на търговските банки и склонността им към по-голяма сигурност. Паричната база се компилира от отчета на БНБ в частта за депозитите на ТБ и от отчета на ТБ в частта каси на ТБ.

**Механизъм на паричното предлагане**

*Паричното предлагане (М3)* може да се представя като произведение на паричната база и променливата *паричен мултипликатор*.

*Паричен мултипликатор* – характеризира степента на мултипликационния ефект от дейността на ТБ. Измерва се чрез съотношенията на широки пари (М3) или на отделните агрегати (М1 и М2) към резервните пари. Паричният мултипликатор е функция на отношението на пари извън банките към депозитите<sup>13</sup> и на банковите резерви към депозитите, известни като фактори за определяне на паричното предлагане. Съотношението между парите извън банките и депозитите зависи преди всичко от поведението на широката публика, а съотношението между банковите резерви и депозитите е резултат от поведението на търговските банки.

**Източници на резервните пари**

При стабилен паричен мултипликатор чрез въздействие върху източниците на резервните пари може да се повлияе на общото предлагане на пари.

*Чуждестранни активи (нето)*. Отразят увеличението/намалението на валутния резерв на страната. В условията на паричния съвет у нас изменението на валутните резерви, когато е за сметка на депозитите на правителството, не влияе пряко върху паричната база и автоматично се стерилизира.

*Вземания от правителството (нето)*. Нетната позиция се получава в резултат от нетиране на активите на правителствения сектор (салдата по левови заеми, отпуснати преди юни 1997 г. по силата на тогава действащия закон за БНБ, и по валутните заеми съгласно чл. 45 на Закона за БНБ) с неговите пасиви.

*Вземания от търговските банки*. В баланса се отчитат салда по разрешени преди юни 1997 г. кредити и непогасените лихви по тях<sup>14</sup>.

*Останали позиции (нето)*. Освен неклассифицирани към някоя от останалите позиции активи и пасиви включват още юбилейни и възпоменателни монети, немонетарно злато и други благородни метали и вземания от неправителствения сектор и дълготрайни активи в актива и капитал и резерви, амортизации и провизии в пасива.

<sup>13</sup> Включват се и репосделки, издадени дългови ценни книжа и получени кредити.

<sup>14</sup> Чл. 33 (1) БНБ не може да предоставя кредити на банки освен в случаите по ал. 2. (2) При възникване на ликвиден риск, засягащ стабилността на банковата система, БНБ може да предоставя кредити в левове на платежоспособна банка за срок, не по-дълъг от 3 месеца, ако те са напълно обезпечени със залог на злато, чуждестранна валута или други подобни бързо ликвидни активи.

**Таблицы 1.3.6. и 1.3.7.: Чуждестранни активи и пасиви на БНБ и търговските банки**

Таблиците показват вземанията и задълженията на банковия сектор към нерезиденти, формиращи позициите чуждестранни активи и чуждестранни пасиви. Първата обхваща взаимоотношенията *БНБ – нерезидентен сектор*, а втората – *банки – нерезидентен сектор*. Информацията е класифицирана според сектора на нерезидентите, финансовите показатели и валутата.

**Видове инструменти**

*Чуждестранни активи на БНБ*

Външните вземания на централната банка са обособени в две групи според тяхната ликвидност – международни резерви и други чуждестранни активи:

1. *Международен валутен резерв* – включва най-бързоликвидните чуждестранни активи. В режима на паричен съвет, въведен на 1 юли 1997 г., те се равняват на активите на обособеното в баланса на БНБ управление „Емисионно“ и са описани в чл. 28, ал. 3 на Закона за БНБ.

Подразделя се на два сектора – нерезидентни банки и правителства и включва следните показатели:

- ✓ каса – притежавани банкноти и монети в свободно конвертируема чуждестранна валута;
  - ✓ депозити – средства в свободно конвертируема валута, притежавани от БНБ по сметки в чуждестранни банки, развити по степен на ликвидност (овърнайт и срочни);
  - ✓ ценни книжа, различни от акции – притежаваните от БНБ дългови инструменти, емитирани от нерезидентни банки, финансови институции и правителства, чиито задължения са оценени с една от двете най-високи оценки на две международно признати агенции за кредитен рейтинг и които са платими в свободно конвертируема валута с изключение на дълговите инструменти, дадени или получени като обезпечение;
  - ✓ резервна позиция в МВФ – представлява безусловното право на страната за ползване на средства от МВФ. Този показател се създава от плащането на валутния компонент от квотата на България и е равен на разликата между квотата и наличностите на МВФ в национална валута<sup>15</sup>.
  - ✓ притежаваните от БНБ специални права на тираж<sup>16</sup> (СПТ);
  - ✓ монетарно злато – състои се от кюлчета злато в стандартна форма в трезора и монетарно злато, депозирано при чуждестранни банки. На основание чл. 28, ал. 3, т. 6 от Закона за БНБ наличността от монетарно злато се оценява по 500 лева за тройунция или по пазарна стойност, ако е по-ниска. В меморандум към таблицата монетарното злато се посочва по пазарната му цена.
  - ✓ вземания по лихви – включени са вземания по начислени и по просрочени лихви.
2. *Други чуждестранни активи* – това са по-слаболиквидни вземания от нерезиденти, които след въвеждането на паричния съвет са част от активите на управление „Банково“. Позицията също е разделена

<sup>15</sup> Резервната позиция може да бъде увеличена до размера на средствата в национална валута, използвани от МВФ при трансакции с други страни членки.

<sup>16</sup> Специални права на тираж е резервен актив, създаден от МВФ, като допълнение към съществуващите резервни активи. Стойността им се определя от кошница от основни валути (евро, английска лира, щатски долар, японска йена).

на на два сектора – нерезидентни правителства и други нерезиденти и включва следните инструменти:

- ✓ Ценни книжа, различни от акции – дългови ценни книжа, невключени в международния резерв;
- ✓ Акции и други форми на собственост – представляват капиталови инвестиции в международни финансови институции (напр. Банка за международни разплащания, Базел);

#### *Чуждестранни пасиви на БНБ*

Отразяват задълженията на централната банка към външния сектор, подразделени на три подсектора – нерезидентни банки, правителства и други нерезиденти. След въвеждането на паричния съвет чуждестранните пасиви се състоят само от задълженията на страната към МВФ и включват следните инструменти:

- ✓ кредити – получени заеми от общите фондове на МВФ, които са лихвоносни и се отпускат с определен падеж;
- ✓ задължения по лихви – в позицията са включени задълженията по лихви към МВФ.

#### *Чуждестранни активи и пасиви на ТБ*

Чуждестранните активи са класифицирани в три сектора – нерезидентни банки, нерезидентни правителства и други нерезиденти, а чуждестранните пасиви в два – нерезидентни банки и други нерезиденти. Представени са всички инструменти, наблюдавани и за резидентните сектори: каса; депозити; кредити; ценни книжа, различни от акции (съответно за пасива – издадени дългови ценни книжа); акции и други форми на собственост.

#### **Таблицы 1.3.8. и 1.3.9.: Задължения към правителствения сектор**

Таблиците отразяват задълженията на парично-финансовите институции към правителствения сектор. В рамките на правителствения сектор са включени следните подсектори – централно правителство, местно правителство и социалноосигурителни фондове (вж. приложение *Сравнителна секторна таблица*).

#### **Видове задължения**

Депозитите са формирани от средства по бюджетни, извънбюджетни и набирателни сметки на трите подсектора, както и от средства на държавните фондове. Депозитите на отделните подсектори са представени по ликвидност (овърнайт, срочни и блокирани) и валута.

Кредитите са формирани от получените в банките средства по държавни фондове.

#### **Особености на отчитане**

Централното правителство се счита за парично-неутрален (money-neutral) сектор и неговите депозити не са посочени в обхвата на паричните агрегати. Средствата на сектори *Социалноосигурителни фондове* и *Местно правителство* се отнасят към *Сектори, държащи и управляващи пари* (money-holding sectors), и са включени в обхвата на паричните агрегати според степента им на ликвидност.

#### **Таблица 1.3.10.: Кредити на нефинансови предприятия и домакинства**

Целта на таблицата е да представи информация за кредитите (остагъчната им стойност) по видове, валута и сектори. В паричния отчет и аналитичните отчетности те са част от *Вземанията от неправителствения сектор*. Дефиницията за кредити следва тази в международните стандарти. Кредитите са финансови активи, възникнали с цел осигуряване на парични средства, стоки или услуги на кредитополучателя. Условието по

кредитите (фиксиран от кредитора или договорени) обикновено се оформят с непрехвърляем документ. Кредитът е безусловен дълг, който трябва да бъде изплатен на падежа му и да носи доход под формата на лихва. Кредитите, предоставени на *нефинансови предприятия и домакинства*, се формират само в търговските банки, тъй като след въвеждането на паричния съвет през 1997 г. БНБ не се явява кредитор на този сектор<sup>17</sup>.

### Видове кредити

#### 1. Според матуритета

- ✓ Краткосрочни кредити – кредити, чийто оригинален срок на падеж е една година или по-малко. Тук се отчитат краткосрочни кредити, овърдрафт и просрочените краткосрочни кредити.
- ✓ Дългосрочни кредити – кредити, чийто оригинален срок на падеж е повече от една година, включително и просрочените дългосрочни кредити.

#### 2. Според качеството

- ✓ Редовни кредити – договорените и редовно обслужваните от клиента кредити съгласно условията, заложи в договора за предоставянето им.
- ✓ Просрочени кредити – кредити, които са дължими, но които не са платени или изписани. Тук се включват кредити с просрочен срок на погасяване или изискуеми при нарушение на други договорни условия. Голяма част от просрочените кредити са *съдебните вземания по кредити*, които обхващат изискуемите по съдебен ред заеми, както и вече присъдените, но неизплатени в полза на банките съдебни искове. (Предмет на отчитане са само съдебните вземания по кредити, които са балансов актив.)

#### 3. Според целта на използване

- ✓ Потребителски кредити – кредити, предоставени на домакинствата. Потребителският кредит се използва предимно за покупка на стоки и услуги, които се употребяват лично от домакинствата.
- ✓ Жилищни кредити – кредити, предоставени на домакинства срещу обезпечение (ипотека, гаранция и др.), за финансиране на жилищно строителство или покупка на жилище. Тук влизат и заемите за подобрения или ремонт на жилища.

#### 4. Според начина на предоставяне

- ✓ Овърдрафт – кредити, отпуснати от банките в случаите, когато средствата по разплащателните сметки на клиентите не са достатъчни да покрият наредените плащания. Погасяването се извършва автоматично при постъпване на суми по разплащателните сметки. Включват се както овърдрафт с предварително договорени лихвени условия и размер, така и без уговорка.
- ✓ Кредити (вж. т. 1).

### **Таблица 1.3.11.: Притежавани дългови ценни книжа, издадени от централното правителство**

В таблицата се посочат вземанията на търговските банки по притежавани от тях дългови книжа, издадени от централното правителство. Ценните книжа са класифицирани според валутата (национална и чуждестранна), вид и оригинален срок до падежа.

<sup>17</sup> Чл. 56, т. 1 от Закона за БНБ гласи: „Освен в предвидените в този закон случаи БНБ не може: 1. да отпусне кредити или да купува ценни книжа или други прехвърляеми инструменти.“

### Видове инструменти

Инструментите, включени в показателя, са държавните ценни книжа (ДЦК). Те са посочени по видове и биват: краткосрочни, издадени въз основа на Наредба № 5 (съкровищни бонове); средносрочни и дългосрочни, издадени съгласно Наредба № 5, евро облигации<sup>18</sup> и глобални облигации<sup>19</sup> и брейди книжа<sup>20</sup> и други – облигации по ЗУНК<sup>21</sup>, ПМС<sup>22</sup>, ЗДЗВСТБ<sup>23</sup>.

### Особености на отчитане

Първоначалната оценка на ценните книжа се извършва по цена на придобиване, а последващото им оценяване се извършва в зависимост от категорията, в която попадат съгласно Международните счетоводни стандарти (до края на 1998 г. отчитането им се извършваше по номинал).

### Таблицы 1.3.12. и 1.3.13.: Меморандуми към аналитичните отчетности на БНБ и търговските банки

Меморандумите показват всички начислени лихви и просрочени лихви по вземания и задължения. Оповестени са и всички коригиращи балансови позиции, използвани в счетоводната практика (а именно амортизации и специфични провизии), които в паричния отчет са отнесени към позиция *Други пасиви*, доколкото за целите на статистиката данните за всички финансови активи и пасиви трябва да се събират и отчитат на брутна база (вж. *Общи методологически бележки*). Информацията за начислените лихви и формираните специфични провизии е представена по сектор на контрагента (вж. *Сравнителна секторна таблица*).

Данните в таблицата са от декември 2001 г., от който момент информацията е налична.

### Описание на позициите

*Начислените лихви* представляват дължимите, но с ненастъпил падеж на плащането вземания или задължения по лихвени вноски, които се записват съгласно принципа за текущо начисляване<sup>24</sup>.

*Просрочени лихви* са тези начислени лихви, за които не е извършено плащане при настъпване на падежа на вземането/задължението по лихвени вноски. Предмет на отчитане са само балансово водените позиции.

*Специфичните провизии за загуби от обезценка* съгласно действащата нормативна уредба в страната намаляват стойността на балансовите активи и са елемент на счетоводните разходи<sup>25</sup>. За целите на статистиката провизируемите активи са показани на брутна база, а формираните специфични провизии са включени в позиция *Други пасиви* на аналитичната отчетност. Банките формират специфични провизии и по условните задължения, отчетени като задбалансови позиции (те не са секторно разде-

<sup>18</sup> Евро облигации – емитираните ДЦК на външния пазар. Към момента това е емисия XS 0138976385 с падеж 2007 г. (деноминирана в евро).

<sup>19</sup> Глобални облигации – емитираните от правителството ДЦК на външния пазар с основна цел замяна на емисиите брейди облигации. Към момента това са емисия XS 0145624432 с падеж 2013 г. (деноминирана в евро) и XS 0145623624 с падеж 2015 г. (деноминирана в щатски долари), емитирани през 2002 г.

<sup>20</sup> Брейди облигации, издадени от МФ в щатски долари с цел редукция на външния дълг посредством замяна на вземанията на банките кредитори срещу набор от различни по тип вземания. Има три вида брейди облигации: 1) облигации с първоначално намалени лихви – FLIRBs с падеж до 2012 г., които са конвертируеми, съдържат опция за обратно изкупуване; 2) облигации с отстъпка – DISCs с падеж 2024 г., и 3) облигации за неплатени лихви – IABs с падеж до 2011 г.

<sup>21</sup> ЗУНК облигации, емитирани от МФ целево към банките, притежаващи в актива си необслужвани кредити на държавни предприятия към банките. Издадени са емисии в левове и щатски долари, като емисиите са с плаващи купонни плащания.

<sup>22</sup> Издадени емисии със специално предназначение и функции въз основа на постановления на Министерския съвет.

<sup>23</sup> Гаранционни ДЦК, издадени на основание Закона за държавна защита на влогове и сметки в ТБ, за които БНБ е поискала откриване на производство по несъстоятелност. МФ емитира книжата с цел поемане дълга на затворени банки към вложителите им. Емисиите са деноминирани в левове и в щатски долари.

<sup>24</sup> Съгласно чл. 4, ал. 1 от Закона за счетоводството.

<sup>25</sup> Съгласно Наредба № 9 на БНБ за оценка и класификация на рисковите експозиции на банките и за формиране на провизии за загуби от обезценка, 2003 г.

лени, доколкото задбалансовите позиции не са предмет на отчитане от статистиката).

*Амортизациите* са вид коректив на амортизируеми дълготрайни материални и нематериални активи. В публикуваната информация дълготрайните активи са включени на брутна база, а начислената амортизация е отнесена в позиция *Други пасиви*.

#### **Таблицы 1.4.1. – 1.4.4.: Секторна месечна отчетност на БНБ и ТБ**

Секторните месечни отчетности на БНБ и ТБ представят съответни показатели в актива и пасива по начин, позволяващ идентифициране на секторната принадлежност на балансовите позиции. Таблиците са статични и съдържат информация по салда към края на всеки календарен месец. Представянето на данните е съобразено с основните принципи за секторна класификация и агрегиране на инструментите в показатели:

1. Секторна класификация. Следвани са основните принципи, заложи в ESA'95. Всички секторно неклассифицирани позиции, както и собствените вземания и задължения на банките, са обособени в колона неклассифицирани.
2. Финансови показатели. Обхватът и съдържанието на показателите са описани към съответните таблици и като позиции са идентични с позициите на паричния отчет и аналитичните отчетности.

#### **Особености на секторната месечна отчетност на БНБ**

За целите на таблицата чуждестранните вземания на БНБ са обособени по сектори, като са обединени активите, включени в международния валутен резерв, с другите чуждестранни активи на централната банка. Касата във валута, СПТ и монетарното злато са представени в колона неклассифицирани. Чуждестранните активи, групирани според ликвидността им в международен резерв или в други чуждестранни активи, са посочени в таблица 1.3.6. Чуждестранни активи и пасиви на БНБ.

#### **Таблицы 1.5.1. и 1.5.2.: Секторна месечна отчетност на банките в несъстоятелност**

Към месечния паричен отчет се създава приложение *Секторна месечна отчетност* с данни за банките в несъстоятелност, което има информативни функции, без да е част от официалната парична статистика.

Секторната месечна отчетност отразява текущото състояние на групата банки в несъстоятелност (4 на брой към юни 2003 г.). Структурата и принципите на изграждане съответстват на секторната месечна отчетност на работещите банки. Показателите са без разпределение по матуритет и ликвидност, което се предопределя от спецификата на тези банки.

#### **Особености**

През 1996 г. бяха открити процедури по несъстоятелност на първата група банки. Тогава действащата нормативна уредба регламентираше защитата на част от влоговете, като дългът на банките към вложителите им се поемаше от Министерството на финансите. По този начин се извърши преобразуване на дълга от вземане на вложителите от банките във вземане на държавата. Срещу този дълг държавата емитира гаранционни ДЦК в левове и щатски долари в полза на банките, поели обслужването му. Задълженията на банките към правителството са отразени като пасиви на правителствения сектор.

През 1998 г. със създаването на Фонда за гарантиране на влоговете в банките се промени нормативната уредба, според която фондът поема задълженията и встъпва в правата на вложителите към банката до размера на гарантираните суми.



**Таблицы 1.5.А.: Парични агрегати и техните източници – дефиниция на Европейската централна банка (ЕЦБ)**

Таблиците представят паричните агрегати и източниците на парите (counterparts) по европейска дефиниция.

В таблица 1.5.А.1. „Парични агрегати по дефиниция на ЕЦБ“ са представени паричните агрегати, а в таблица 1.5.А.2. „Източници на паричните агрегати по дефиниция на ЕЦБ“ – позициите от баланса на парично-финансовите институции, които не са включени в паричните агрегати и служат като източници на паричното предлагане (широките пари).

Според дефиницията на Европейската централна банка паричните агрегати са със следния обхват:

$M1$  = пари в обращение и овърнайт депозити в левове и валута (показателят пари в обращение на ЕЦБ е идентичен с пари извън банките по национална дефиниция);

$M2$  =  $M1$  + квазипари. Квазипарите се състоят от депозити с договорен матуритет до 2 години (срочни и блокирани депозити и кредити) + депозити, договорени за ползване след предизвестие до 3 месеца (вкл. спестовни депозити);

$M3$  =  $M2$  + издадени дългови ценни книжа до 2 години + репосделки (в бъдеще към  $M3$  ще бъде включен и инструментът *акции на фондове на паричния пазар* след създаването на институционални предпоставки за това).

Към позициите от баланса на парично-финансовите институции, които не са включени в паричните агрегати, се отнасят дългосрочните финансови пасиви, вътрешният кредит, нетните чуждестранни активи, дълготрайните активи и другите позиции (нето). Дългосрочните финансови пасиви включват пасивите на парично-финансовите институции с матуритет над 2 години или период на предизвестие над 3 месеца, както и капитала и резервите.

Между двете таблици няма равенство, тъй като дългосрочните финансови пасиви са представени със знак плюс.

**Лихвена статистика**

*Основният лихвен процент* е действащият в края на месеца, определен от постигнатата на първичния аукцион средна годишна доходност по тримесечни държавни ценни книжа.

Лихвената статистика съдържа обобщени данни за лихвените нива на банките, с изключение на тези в ликвидация. Лихвите са осреднени за седмиците през месеца.

Краткосрочните лихви обхващат матуритетите от 1 ден до 12 месеца, а дългосрочните лихви – матуритетите над 12 месеца.

Лихвените проценти по кредитите и депозитите са среднопретеглени за три сектора – държавни фирми, частни предприятия и население.

Лихвените проценти *по кредитите* отразяват лихвите през съответния месец по новодоговорените левови и валутни кредити.

Годишната капитализация за ОЛП е на тримесечна база, за кредитите – на едномесечна, а за депозитите – по матуритет.

*Доходността на ДЦК* е среднопретеглена от всички емисии през календарния месец в ефективен размер.

Реалните лихвени нива по левовите кредити и депозити се определят от средните за месеца лихвени проценти, дефлирани с отчетената за същия период инфлация.

## 2

## Външен сектор

Информацията за външния сектор обхваща четири основни категории:

- а) платежен баланс;
- б) търговия със стоки;
- в) дългови индикатори;
- г) валутни курсове.

## Платежен баланс

Българската народна банка съставя и отчита платежния баланс на страната на основание чл. 42 от Закона за Българската народна банка (обн., ДВ, бр. 46 от 10.VI.1997 г.). Информацията за нуждите на статистиката на платежния баланс се събира на основание чл. 42 от Закона за БНБ и чл. 8, ал. 2 на Валутния закон (обн., ДВ, бр. 83 от 21.IX.1999 г.) и се обработва от отдел „Платежен баланс и външен дълг“ към дирекция „Статистика“ на БНБ при запазване на нейната пълна конфиденциалност. Понастоящем Българската народна банка изготвя и публикува както аналитичното, така и стандартното представяне на платежния баланс в съответствие с петото издание на „Ръководство по платежен баланс“ (МВФ, 1993), „Наръчник по платежен баланс“ (МВФ, 1996) и „Ръководни правила на Европейската централна банка“<sup>26</sup>.

Методологията за отчитане на платежния баланс е концептуално свързана с тази на *Системата от национални сметки* (СНС). Статиите на платежния баланс кореспондират до голяма степен със съответните елементи на сметка *Останал свят* от СНС.

Съществува тясна взаимовръзка и между *Международната инвестиционна позиция* и платежния баланс. Финансовата сметка на платежния баланс представя трансакциите на една икономика, свързани с външните ѝ финансови активи и пасиви, които се отразяват върху размера на притежаваните външни финансови активи и пасиви, отчитани в международната инвестиционна позиция.

## I. Счетоводни принципи и стандарти

Основното правило при съставянето на платежния баланс на България е прилагането на *двойното счетоводно записване*. Като **кредит, с положителен знак**, се записват: износ на стоки и услуги; получен и начислен доход; компенсирани записи за безвъзмездно получени реални и финансови ресурси (трансфери); увеличение на финансовите пасиви и намаление на финансовите активи. Като **дебит, с отрицателен знак**, се записват: внос на стоки и услуги; платен и начислен доход; компенсирани записи на безвъзмездно предоставени реални и финансови ресурси; увеличение на финансовите активи и намаление на финансовите пасиви.

*Времето на записване* на операциите в платежния баланс е моментът на смяна на собствеността.

*Оценяването на трансакциите* се извършва на базата на пазарните цени. Ако пазарните цени на трансакциите не са известни, като приближение за тях се използват средни пазарни цени.

*Промените в стойността* на притежаваните активи или пасиви към чужбина, които се дължат на валутнокурсони и преоценъчни разлики, не се отразяват в платежния баланс.

<sup>26</sup> Guideline of the European Central Bank on the Statistical Reporting Requirements of the European Central Bank in the Field of Balance of Payments Statistics, the International Reserves Template and International Investment Position Statistics (ECB/2000/4).

Платежният баланс на България се отчита в щатски долари. Преизчисляването в щатски долари се извършва чрез валутния курс към момента на трансакцията. Ако той не е известен или е неприложим по други практически причини, се използва среден валутен курс за отчетния период.

## II. Компоненти на платежния баланс

Компонентите на платежния баланс се съставят главно посредством *Системата за отчитане на международните трансакции* (СОМТ), която включва: 1) отчети на търговските банки, и 2) отчети на предприятията, които имат банкови сметки в чужбина (относно международните операции на резидентите). Тези отчети обхващат всички компоненти от таблицата на платежния баланс. Освен това информацията по определени компоненти на платежния баланс, събирана чрез СОМТ, се замества с данни от други източници: 1) проучване сред предприятията с преки чуждестранни инвестиции, 2) отчети от други институции, 3) отчети на предприятия, получили финансови кредити от чужбина, и 4) отчети на предприятия по други задължения (различни от финансови кредити) към чужбина.

В аналитичното представяне компонентите на платежния баланс са класифицирани в следните основни категории.

### A. Текуща сметка

*Текущата сметка* обхваща получаването и предоставянето на *стоки и услуги, доход и текущи трансфери* между страната и останалия свят. Потоците, записани в кредита, представляват тази част на brutния вътрешен продукт, предоставени на останалия свят (износ на стоки и услуги), както и предоставянето на фактори на производство, изразени чрез получен (или който следва да бъде получен) доход – компенсации на наетите, и инвестиционен доход (лихви, дивиденди и др.). Включват се също така и компенсиращи записи за безвъзмездно получени реални и финансови ресурси (трансфери).

Потоците в дебита представляват brutния продукт, създаден в останалата част на света и придобит от националната икономика (внос на стоки и услуги), както и придобиването на фактори на производство, изразени чрез платен (или който следва да се плати) доход. Включват се също така и компенсиращи записи за безвъзмездно предоставени реални и финансови ресурси.

- Статията *Стоки* в текущата сметка на платежния баланс обхваща преносими стоки, за които е налице смяна на собствеността между резиденти и нерезиденти. Данните за вноса и износа FOB (Free on board) са базирани на митнически декларации, като кодовете, използвани в тях, са по „Хармонизираната система за описание и кодиране на стоките“, на Световната митническа организация, въведена през 1988 г. и допълнена през 1992 г.

*Източници* на данните са Агенция „Митници“ и „Информационно обслужване“ АД (дирекция ИИЦ). Българската народна банка и НСИ получават данните за вноса и износа, допълват ги с друга информация и след това ги обработват.

Съгласно съвместната методология, преди да публикуват данни за вноса и износа, БНБ и НСИ взаимно ги съгласуват. Данните се публикуват осем седмици след изтичане на отчетния период. Поради съществуващата система за обработка на митническите данни, извън БНБ и НСИ, предварителните данни за външната търговия подлежат на чести ревизии.

- Статията *Услуги* обхваща *транспортни, туристически и други услуги*.

Българската народна банка извлича данните за *товарния транспорт* от данните за външната търговия на базата на оценки и за *пътническия*

*транспорт* от данните за туризма. Банката понастоящем работи по проект за нова методология за оценка на приходите и разходите от транспортни услуги.

*Туризмът* обхваща стоки и услуги, включително тези, свързани със здравни и образователни услуги, предоставени на туристи, пътуващи служебно или лично. Данните за туризма се базират на данни от Министерството на вътрешните работи относно броя на туристите, пресекли границата, както и на оценки на разходите, извършени от един турист, на база на методология за оценяване на приходите и разходите от туристически услуги – „*Методология за оценка на приходите и разходите от пътувания и туризъм в платежния баланс на България*“ (Българска народна банка, Министерство на търговията и туризма, 18 ноември 1999 г.). Поради това данните по статия *Туризмът* за периода 1995 г. – 1999 г. бяха ревизирани.

Статията *Други услуги* обхваща постъпленията и плащанията по всички останали категории услуги, различни от тези, свързани с транспорт или туризъм (съобщителни, строително-монтажни, финансови, застрахователни, лизингови, услуги в областта на науката, културата и спорта и др.).

*Източници* на информация по тази статия са отчетите на търговските банки и на фирмите, притежаващи сметки в чужбина.

- Статията *Доход* включва две категории: 1) *компенсации на наетите*, и 2) *инвестиционен доход*. *Компенсациите на наетите* обхващат надници, заплати и други помощи, плащани на нерезиденти, работещи в страната, или получени от резидентите, работещи в чужбина. Инвестиционният доход покрива постъпления и плащания на доход, свързан(и) с външни финансови активи и пасиви. Включват се и постъпления и плащания по преки инвестиции, портфейлни инвестиции, други инвестиции и постъпления по резервни активи.

*Главните източници* на информация по статия *Доход* са отчетите на търговските банки и предприятията, Министерството на финансите и Българската народна банка.

- *Трансфери* са всички реални ресурси и финансови средства, предоставени безвъзмездно от една икономика на друга. *Текущите трансфери* засягат пряко нивото на разполагаемия доход на една икономика и потреблението на стоки и услуги. В този смисъл текущите трансфери намаляват дохода и потребителските възможности на страната донор и увеличават дохода и потребителските възможности на страната получател. В *Текущи трансфери* се включват още дарения, помощи, наследство, печалби от лотарии, пенсии, данъци, вноски за социални осигуровки и др.

*Източници:* Българската народна банка получава данни за текущите трансфери от Българския червен кръст, Агенцията за чуждестранна помощ и от месечните отчети на търговските банки.

#### **Б. Капиталова сметка**

*Капиталовата сметка* включва две категории: 1) *капиталови трансфери*, и 2) *придобиване или предоставяне на нематериални, нефинансови активи*. Когато са в натура, капиталовите трансфери включват 1) прехвърляне на собственост на основни средства, или 2) безвъзмездно опрощаване на пасив от страна на кредитора. Когато е налице плащане, един трансфер е *капиталов*, когато е свързан със или зависим от придобиване или предоставяне на основни средства (например инвестиционни субсидии).

#### **В. Финансова сметка**

*Финансовата сметка* обхваща всички трансакции (реално извършени и начислени) във външните финансови активи и пасиви на една икономика. Външните активи и пасиви са класифицирани основно според типа на инвестицията. *Финансовата сметка* включва 1) *преки инвестиции*, 2) *портфейлни инвестиции*, и 3) *други инвестиции*.

- *Пряка инвестиция* е категория в международните инвестиции, при която резидент на една икономика – директен инвеститор – придобива дълготраен интерес (поне 10% от дяловия капитал или правото на глас) в предприятие, намиращо се в друга икономика – директно инвестиционно предприятие. Пряката инвестиция включва както първоначалната трансакция, чрез която се установява отношението между прекия инвеститор и директното инвестиционно предприятие, така и всички последващи трансакции между тях. Трансакциите могат да касаят промяна в участието на прекия инвеститор в капитала на инвестиционното предприятие, промяна във вътрешнофирмената задлъжнялост, както и дела на прекия инвеститор в неразпределената печалба/загуба на предприятието за отчетния период. Преките инвестиции в чужбина се отчитат като актив, преките инвестиции в страната – като пасив.

*Източници:* Българската народна банка получава месечни данни за преките инвестиции в страната от Агенцията по приватизация, Централния депозитар и от отчетите на търговските банки; тримесечни данни – от Дирекция за застрахователен надзор към Министерството на финансите, от отчетите за операциите по вътрешнофирмения дълг и от статистическото проучване на НСИ сред предприятия от нефинансовия сектор; годишни данни – от годишния финансово-счетоводен отчет на търговските банки. За преките инвестиции в чужбина Българската народна банка получава месечни данни от отчетите на търговските банки и годишни – от проучването на БНБ сред предприятията в страната с преки чуждестранни инвестиции. Поради различната периодичност на получаване на данни от отделните източници данните по преките чуждестранни инвестиции подлежат на ревизии.

- *Портфейлните инвестиции* са вложения в акции, когато техният размер не надвишава 10% от дяловия/акционерния капитал на дружеството, вложения в облигации, бонове, инструменти на паричния пазар или други търгуеми ценни книжа и във финансови деривативи.

*Главните източници* на информация за статия *Портфейлни инвестиции, Пасиви* са данните, получени от Министерството на финансите, Българската народна банка, търговските банки, предприятията, притежаващи сметки в чужбина, и от Централния депозитар.

Данни относно активите на страната под формата на портфейлни инвестиции се предоставят от предприятията, притежаващи сметки в чужбина, от търговските банки, БНБ и от Министерството на финансите.

- *Други инвестиции* включва търговски кредити, заеми, валутни депозити и други активи и пасиви.

В платежния баланс под търговски кредит се разбират вземания между партньори по търговска сделка, които не са секюритизирани с търгуеми ценни книжа.

Информация относно трансакциите, свързани с търговските кредити до 1999 г. включително, се получаваше от месечните отчети на фирмите със сметки в чужбина, както и от полугодишното проучване на БНБ сред предприятия в страната с преки чуждестранни инвестиции (с него се събира информация за всички сделки с нерезиденти, а не само за тези с прекия инвеститор).

Основен източник на информация за търговските кредити са тримесечните отчети на местните лица за техните задължения към чуждестранни лица.

Статията *Заеми* включва получени и изплатени главници по дългосрочни и краткосрочни заеми между резидент и нерезидент, които заеми не са секюритизирани с търгуеми ценни книжа. От статията *Заеми, пасиви* се изключват трансакциите, свързани с получаване или погасяване на главници по кредити, отпуснати от МВФ, както и трансакциите, свърза-

ни с получаването на главници по заеми, отпуснати в подкрепа на платежния баланс. Двете групи трансакции се записват в съответните статии на *група Д. Резерви и друго финансиране*.

Данните за заемите, получени от резиденти, се съставят на база на информация, предоставяна от Министерството на финансите, БНБ, от търговските банки и пряко от предприятията, получили кредити от чужбина. Поради това че последните се отчитат тримесечно пред БНБ, месечните данни по статията *Заеми, Други сектори (пасив)* се ревизират всяко тримесечие.

Статията *Валута и депозити* представя в актива си измененията във валутните депозити на резиденти в чужбина, а в пасива си – измененията в задълженията на търговските банки, опериращи на територията на България, към нерезиденти в местна и чуждестранна валута. Съгласно основните принципи, залегнали в „Ръководство по платежен баланс“ (МВФ, 1993), при отчитане на промените във валутните депозити Българската народна банка елиминира промените в тях, дължащи се на валутнокурсори разлики.

Статията *Други валутни депозити* (подстатия на *Други инвестиции – активи*) показва промените във валутните депозити на населението и частните предприятия в местни търговски банки. Отрицателният знак показва намаление, а положителният – увеличение. Поради усъвършенстване на методологията за съставяне на платежния баланс подстатията *Други валутни депозити* ще отпадне от структурата на платежния баланс на България с публикуването на данните за януари 2003 г. Данните за предходните периоди ще бъдат ревизирани.

Статиите *Други активи* и *Други пасиви* включват осъществените трансакции по разни разчети, непокрити в останалите категории, и натрупаните просрочия на дълг.

#### **Г. Грешки и пропуски**

*Грешки и пропуски* е компенсаторна статия. Тя съществува в представянето на платежния баланс, защото системата за набиране на данни, която Българската народна банка използва, не е затворена, а представлява комбинация от различни източници на информация. За разлика от други статистически отчети, като например паричната статистика, набирането на информацията, необходима за съставяне на платежния баланс, тя не може да се ограничи само до използването на счетоводните отчети на търговските банки като единствен източник на данни.

Колебанията в *Грешки и пропуски*, както в знака, така и в размера, се дължат главно на: 1) ревизии на данните за вноса и износа, 2) усъвършенстване на методологията за съставяне на отделните статии на платежния баланс, и 3) съществуването на обективни ограничения при събиране на информацията по отделни статии на баланса.

#### **Д. Резерви и друго финансиране**

- *Резервните активи* включват тези външни активи, които са на разположение и са контролирани от централната банка (правителството), като се използват за пряко финансиране на дефицити на платежния баланс. Резервните активи включват монетарно злато, специалните права на тираж, резервната позиция при МВФ, валутните активи (включващи валутни депозити и ценни книжа) и другите вземания. Записванията в тази категория се отнасят до трансакциите по активите на управление „Емисионно“ на БНБ. Данните за промените в резервните активи се включват в платежния баланс, като се изчистват от промени вследствие на валутнокурсори разлики.

Тази група в аналитичното представяне на платежния баланс включва също и *Ползвани кредити от МВФ* и статията *Извънредно финансиране*. Извънредното финансиране обхваща кредитите, получени в подкрепа на платежния баланс, както и отсрочени/реструктурирани плащания и плащания на просрочия, произтичащи от проблеми с платежния баланс. В съответствие с методологията за отчитане на операциите по *Извънредното финансиране* („Ръководство по платежен баланс“ (МВФ, 1993, т. 454) платените главници по кредитите, получени в подкрепа на платежния баланс, се отразяват във *Финансовата сметка* в позицията *Други инвестиции – пасиви, Заеми, Държавно управление*.

### III. Периодичност, честота и своевременност на публикациите по платежния баланс

Българската народна банка съставя и публикува месечно платежния баланс. Съгласно своя календар БНБ извършва публикациите в рамките на осем седмици след изтичането на отчетния период.

### IV. Политика на ревизии на данните

Ревизиите на публикуваните оценки на платежния баланс са типични за много системи при набиране на данни за платежния баланс, прилагани в други страни. С публикуването на ревизии потребителите своевременно биват информирани относно актуализираните данни от съответните статии. Политиката на Българската народна банка за ревизии на данните се базира на следните принципи:

- 1) По отношение на ежемесечните данни всяка месечна публикация включва ревизии на данните за последните три месеца, а всяка тримесечна публикация включва ревизии на месечните данни за цялата текуща година.
- 2) При наличие на текущи промени в резултат от събрана допълнителна информация, както и поради елиминирането на грешки Българската народна банка своевременно информира потребителите чрез месечните прессъобщения и бележките към таблицата на платежния баланс.
- 3) Когато се правят значителни ревизии в резултат от промени в методологията за отчитане на определени компоненти на платежния баланс или по други причини, с цел улесняване на своите потребители Българската народна банка ги информира предварително за предстоящите промени.

### V. Разпространение на информацията

Българската народна банка разпространява месечните данни за платежния баланс чрез страницата си в Интернет – <http://www.bnb.bg>.

Данните се публикуват и в месечния „Информационен бюлетин“ на Българската народна банка.

Данни за платежния баланс на страната се включват в полугодишните и годишните официални отчети на Българската народна банка. Данните се предоставят на президента на Република България, на министър-председателя, на министъра на икономиката и на министъра на финансите 24 часа преди публикуването на прессъобщението на БНБ.

### VI. Контакти

Въпроси относно методологията, прилагана от Българската народна банка, или във връзка с публикуваните данни по платежния баланс можете да изпращате до Емил Димитров, началник на отдел „Платежен баланс и външен дълг“, по електронна поща на адрес [Dimitrov.E@bnbank.org](mailto:Dimitrov.E@bnbank.org), до Радослава Ганчева, икономист ([Gancheva.R@bnbank.org](mailto:Gancheva.R@bnbank.org)), или по пощата на следния адрес:

Българска народна банка  
 Отдел „Платежен баланс и външен дълг“  
 Пл. „Княз Александър Батенберг“ № 1  
 1000 София, България

## Внос и износ

Данните за вноса и износа на страната са базирани на митническите декларации, като кодовете, използвани в тях, са по „Хармонизираната система за описание и кодиране на стоките“, на Световната митническа организация, въведена през 1988 г. и допълнена през 1992 г.

Износът на страната се отчита по цени FOB, а вносът – по цени CIF, като за нуждите на платежния баланс общият внос се произчислява по цени FOB.

В съответствие със съвместна методология на БНБ и НСИ от 1999 г. вносът и износът се отчитат по системата на *Специална търговия*, като моментът на регистрация на трансакциите е моментът на оформяне на митническите декларации.

За целите на икономическия анализ БНБ публикува таблиците *„Начин на използване“*. Основата за тяхното конструиране са четиризначните кодове по „Хармонизираната система за описание и кодиране на стоките“, групирани от гледна точка на предназначението и крайното използване на съответната стока. Основни принципи при разпределянето на стоките в съответните групи са: от една страна, целта на тяхното използване и, от друга – степента на преработката им. В таблиците *„Основни търговски партньори и региони“* са включени само по-важните страни и региони за износа (вноса) на страната. Критериите за описание на страните партньори са, както следва: *внос* – по страна на произход на стоките; *износ* – по страна на получател на стоката, т. е. последната известна страна, където стоката трябва да бъде доставена. Таблиците *„Основни търговски партньори и начин на използване“* представят разрез на вноса и износа на страната по географски признак и по групи стоки. В таблиците за *„Структура на вноса и износа в оригинални валути“* са показани относителните дялове на различните валути в трансакциите по вноса и износа.

Във всички публикувани таблици износът е отчетен по цени FOB, а вносът – по цени CIF.

На интернет страницата са представени тримесечни и годишни статистически редове за вноса и износа по *„Начин на използване“* и по *„Основни търговски партньори и региони“* от 1995 г., като съществува възможност за търсене по определен период (месец, тримесечие, година) и по група стоки (търговски партньори). Отделно за същия период са публикувани и тримесечни и годишни таблици *„Основни търговски партньори и начин на използване“* и *„Структура на вноса и износа в оригинални валути“*. Месечно се публикуват и данни за вноса и износа за отчетния период, както и анализ на външната търговия за този период.

*Източници* на данните са Агенция „Митници“ и „Информационно обслужване“ АД. Българската народна банка и НСИ получават данните за вноса и износа, допълват ги с друга информация и след това ги обработват.

Съгласно съвместната методология, преди да публикуват данни за вноса и износа, БНБ и НСИ взаимно ги съгласуват. Данните се публикуват до осем седмици след отчетния период.

По принцип БНБ прави месечни ревизии на данните си за последните три месеца, а тримесечно ревизира данните за всички месеци на отчетната година. В случай че получава непълни и/или некачествени данни, БНБ може да извършва и по-чести ревизии на данните за месеците на отчетната година.

Българската народна банка разпространява данните за вноса и изно-



са на страната чрез интернет страницата си – <http://www.bnb.bg>. Данните се публикуват и в месечния „Информационен бюлетин“ на Българската народна банка. Данни за външната търговия на страната се включват в полугодишните и годишните официални отчети на Българската народна банка.

Допълнителна информация по методологията или публикуваните данни за външната търговия и платежния баланс можете да получите от Емил Димитров, началник на отдел „Платежен баланс и външен дълг“, тел. (+359 2) 9145 1243, или на адрес [Dimitrov.E@bnbbank.org](mailto:Dimitrov.E@bnbbank.org), както и от Стоян Хаджиев, експерт, тел. (+359 2) 9145 1969, или на адрес [Hadjiev.S@bnbbank.org](mailto:Hadjiev.S@bnbbank.org).

## Брутен външен дълг

При отчитане на brutния външен дълг на страната Българската народна банка се придържа към международните стандарти и изисквания, заложен в *External Debt Statistics: Guide for Compilers and Users*, November 2001, издание на няколко международни организации<sup>27</sup>, и в „Ръководство по платежен баланс“, МВФ, 5-то издание, 1993 г. Това осигурява, от една страна, международна съпоставимост на данните, а от друга – съпоставимост между информацията за външния дълг с тази на платежния баланс, на международната инвестиционна позиция и на националните сметки. Данните за brutния външен дълг са и важен източник на информация за определени статии от платежния баланс и международната инвестиционна позиция.

Българската народна банка изготвя и разпространява месечни статистически данни за brutния външен дълг в следните две структури:

- по дебитори;
- по кредитори.

При двете класификации публикациите обхващат месечни данни относително: 1) размера на brutния външен дълг; 2) обслужване на brutния външен дълг, и 3) новополучени кредити и депозити.

### I. Счетоводни принципи и стандарти

При изготвяне на статистическите данни по дълга БНБ се придържа към **международната дефиниция за външния дълг** – „Brutният външен дълг към даден момент представлява размерът на текущите и безусловни задължения, изискващи плащане(ия) на главница и/или лихва от дебитора в даден бъдещ момент, които се дължат на нерезиденти от резидентите на дадена икономика.“<sup>28</sup>

Основният критерий за включване на едно задължение към размера на външния дълг на страната е то да бъде **емитирано от резидент и да се дължи към нерезидент**<sup>29</sup>, без значение дали е емитирано на местните или на международните финансови пазари. При трансакциите също се отчитат само сделки, осъществени между резидент и нерезидент. В дълговите таблици БНБ отчита само размера **на реално отпуснатите, а не на договорените траншове**.

Размерът на задълженията се отчита по **номинална, а не по пазарна стойност** дори когато са налице търгуеми дългови инструменти. Brutният външен дълг на България се отчита в щатски долари<sup>30</sup>. В дълга се включват задължения, емитирани в левове и валута, като **преизчисляването им в щатски долари** става по следната схема: 1) чрез валутния курс,

<sup>27</sup> *External Debt Statistics: Guide for Compilers and Users*, Bank for International Settlements, The Commonwealth Secretariat, Eurostat, International Monetary Fund, Organization for Economic Co-operation and Development, The Paris Club Secretariat, The United Nations Conference on Trade and Development, World Bank. Final draft: November 2001.

<sup>28</sup> *External Debt Statistics: Guide for Compilers and Users, Chapter Two, para. 19.*

<sup>29</sup> За дефинициите на резидент и нерезидент вж. „Ръководство по платежен баланс“, МВФ, 5-то издание, 1993 г., пар. 57 – 58, стр. 20.

<sup>30</sup> Данните за 2003 г. ще бъдат публикувани и в евро.

валиден към последния работен ден на отчетния месец – при отчитане на размера на дълга, и 2) чрез средномесечен валутен курс – при отчитане на дълговите трансакции. По този начин за размера на дълга освен реално извършените трансакции влияние оказва и изменението на курсовете на валутите, в които е деноминиран дългът, към щатския долар.

При съставяне на данните по дълга разделението между краткосрочен и дългосрочен дълг се базира на **оригиналния, а не на остатъчният срок до падежа**. В дългосрочния дълг се включват всички задължения с оригинален срок до падежа над 1 година, а в краткосрочния – със срок на падежа 1 година или по-малко. Към размера на краткосрочния дълг се отнасят и просрочията на дължими лихви и главници.

## II. Компоненти на brutния външен дълг

### A. По дебитори

При представянето на дълга по дебитори основното разделение е между публичен и частен дълг. В съответствие с международната методология публичният външен дълг обхваща: 1) дълга на централното правителство, 2) държавногарантирания дълг, 3) дълга на местните органи на управление, и 4) дълга на банки и небанкови предприятия с повече от 50% държавна собственост. В таблиците по външния дълг статиите на раздел **Публичен сектор** обхващат посочените по-горе икономически агенти и са групирани, както следва:

1. **Правителствен дълг** – обхваща дълга на централното правителство. Източник на данни е *Регистърът на държавния и държавногарантирания дълг* на Министерството на финансите (до 31.XII.2002 г. източник на данни бе *Системата за регистриране, обслужване и управление на дълга* на Министерството на финансите и на Българската народна банка). Двете основни подстатии на правителствения дълг са *Заеми* и *Облигации*. В статията *Заеми* се включват всички задължения на централното правителство, които не са секюритизирани с търгуеми ценни книжа. Към този раздел се отнасят също така и кредитите, отпуснати на правителството от МВФ. В подстатията *Облигации* се отчитат задължения на правителството по емитирани от него ценни книжа на международните финансови пазари, като в тази статия се записва целият размер на емисията. Частта от емисията, притежавана от резиденти към края на отчетния период, се отчита с отрицателен знак в статия *Други* на раздел *IV. Други дебитори*. Там се отчитат и държавните ценни книжа, емитирани от правителството на вътрешния пазар и закупени от нерезиденти.

2. **Държавногарантиран дълг** – в този дълг в съответствие с международната методология по статистика на външния дълг БНБ включва заемите с държавни гаранции, отпуснати на бюджетни и небюджетни предприятия. Данните се вземат от *Регистъра на държавния и държавногарантирания дълг* на Министерството на финансите.

3. **Българска народна банка** – включват се оставащите задължения на БНБ към Международния валутен фонд. Поради това че този дълг е държавен, източник за него е *Регистърът на държавния и държавногарантирания дълг* на Министерството на финансите.

4. **Други дебитори** – включват се външните задължения на местни органи на управление, на търговски банки и фирми с преобладаващо държавно участие. В статията *Други* се включва размерът на закупените от нерезиденти ДЦК и се приспадат брейди облигациите, евро облигациите и глобалните облигации, притежавани от резиденти.

Двете подстатии на статията *Местни органи на управление* са *Заеми* и *Облигации*. За разграничение между записите по тези две подстатии се използва същият критерий, както при подстатии на *Правителствения дълг* – т. е. дали има или няма издадени търгуеми ценни книжа. При от-

читане размера на задълженията по подстатията *Облигации* БНБ отчита само тази част от емисията, която към края на отчетния месец е притежание на нерезиденти. Източник на данни са търговските банки.

В статията *Търговски банки* се отчита дългът на търговските банки с преобладаващо държавно участие. Информация за размера и трансакциите по външни заеми се получава месечно директно от търговските банки чрез статистическа форма за техните външни задължения. В подстатията *Депозити* се включват както валутните, така и левовите депозити на нерезиденти в местни банки. При нетно нарастване на депозитите в банковата система това се отчита в таблица *Получени нови кредити и депозити*, а при нетно изтегляне на депозити – в таблицата за обслужване на brutния външен дълг, като изплащане на главница по подстатията *Депозити*.

В статията *Търговски фирми* се отчита дългът на небанкови предприятия с преобладаващо държавно участие. Направено е разграничение между задълженията към преки инвеститори<sup>31</sup> (подстатията *Вътреинофирмени кредити*) и задълженията към други кредитори (подстатията *Други заеми*). Не се включват заемите, за които има поети държавни гаранции, тъй като те се отнасят в статията *Държавногарантиран дълг*. Информацията за финансовите заеми се събира посредством статистическата форма ЧД-2 – *Отчет за задълженията по финансови кредити на местни лица към чуждестранни лица*, която обхваща информация за размера и различните типове трансакции по кредита. Тъй като Валутният закон предвижда тримесечна отчетност на тези задължения, за първите два месеца на всяко тримесечие БНБ публикува данни за небанковите предприятия, които се базират както на предоставените от фирмите планове за погасяване на получените от тях заеми, така и на оценки. В подстатията *Търговски кредити* се отчитат съответните задължения на резиденти към нерезиденти<sup>32</sup>. Информацията за тези задължения се събира от БНБ посредством форма ЧВЗ-1 – *Отчет за задълженията на местни лица към чуждестранни лица*. Поради тримесечната отчетност по тази форма, предвидена от Валутния закон, за първите два месеца на всяко тримесечие БНБ публикува оценки на търговските кредити.

В раздел **Частен сектор** на brutния външен дълг се включват задълженията на банкови и небанкови предприятия с преобладаващо частно участие. Източниците на данни, формата и периодичността, в които се събира информация по двете статии на раздела – *Търговски банки* и *Търговски фирми*, са идентични с едноименните статии на раздел **Публичен сектор**.

### Б. По кредитори

Основното деление при тази класификация е между дългосрочен и краткосрочен дълг, след което следва типът на кредитора – официален или частен. При съпоставяне на данни между двете структури – по дебитори и по кредитори – трябва да се вземе предвид фактът, че един кредитор може да има отпуснати заеми към няколко различни дебитора (например на правителството и на фирми).

Раздел **Дългосрочен дълг**, статията *Официални кредитори* включва две подстатии – *Международни финансови институции* и *Двустранни кредити*. При международните финансови институции на отделен ред са показани само най-големите кредитори, а останалите са обединени в ред *Други*. Подстатията *Двустранни кредити* включва заеми, отпуснати от чужди правителства (ред *Други двустранни кредити*), и дълга към Парижкия клуб и неразсрочения дълг.

<sup>31</sup> БНБ се придържа към международната дефиниция на понятието пряка инвестиция, според която придобиването на 10% или повече от правото на глас при управление на инвестиционното предприятие се счита за установяване на отношение между пряк инвеститор и директно инвестиционно предприятие.

<sup>32</sup> За дефиницията на търговски кредит вж. „Ръководство по платежен баланс“, МВФ, 5-то издание, 1993 г., гл. XX, параграф 414 и „External Debt Statistics: Guide for Compilers and Users“, глава 3, параграф 133.

В статията *Частни кредитори* на отделни редове са посочени задълженията към частни кредитори по отделни типове инструменти, емитирани от резиденти. Задълженията на правителството по емитирани облигации са публикувани на отделни редове, като брейди облигации, евро облигации и глобални облигации. Частта от тях, притежание на резиденти, се включва с отрицателен знак на ред *Други държавни ценни книжа*. Там се отразяват и държавните ценни книжа, емитирани на местния пазар и закупени от нерезиденти. Редът *Други облигации* включва всички останали облигации, емитирани от резиденти и притежавани от нерезиденти. Дългосрочните задължения на търговските банки и на небанковите предприятия към частни кредитори са посочени на редове *На търговски банки* и *На други сектори*.

Раздел **Краткосрочен дълг** има същата структура като тази на дългосрочния дълг, но обхваща единствено задължения с оригинален срок до падежа 1 година или под 1 година.

### **III. Периодичност, честота и своевременност на публикациите по брутния външен дълг**

Българската народна банка съставя и публикува месечни данни за размера и обслужването на брутния външен дълг на страната, както и за новополучените кредити и депозити. Месечно се разпространяват и данни за индикаторите на външния сектор, включително и данни за индикаторите на външния дълг.

Българската народна банка публикува данните съгласно обявения календар. При необходимост от промяна на датата за публикуване банката информира потребителите най-малко една седмица преди предварително определената дата.

### **IV. Политика на ревизии на данните**

Политиката на Българската народна банка за ревизии на данните се базира на следните принципи:

- 1) Всяка месечна публикация включва ревизии на данните за предходните три месеца, а всяка тримесечна публикация включва ревизии на месечните данни за цялата текуща година.
- 2) При наличие на текущи промени в резултат на събрана допълнителна информация, както и поради елиминирането на грешки Българската народна банка своевременно информира потребителите чрез месечните прессъобщения и бележките към таблиците на брутния външен дълг.
- 3) Когато се правят значителни ревизии в резултат на промени в методологията за отчитане на определени компоненти на брутния външен дълг или по други причини с цел улесняване на потребителите си, Българската народна банка информира предварително за предстоящите промени.

### **V. Разпространение на информацията**

Българската народна банка публикува месечните данни за брутния външен дълг на интернет страницата си – <http://www.bnb.bg>. Данните се публикуват и в месечния „Информационен бюлетин“ и в полугодишните и годишните официални отчети на банката. Данните се предоставят на президента на Република България, на министър-председателя, на министъра на икономиката и на министъра на финансите 24 часа преди публикуването на прессъобщението на БНБ.

## VI. Контакти

Въпроси по методологията, прилагана от Българската народна банка, или относно публикуваните данни за брутния външен дълг можете да изпращате на Емил Димитров, началник на отдел „Платежен баланс и външен дълг“, и на Христо Генадиев, икономист, по електронна поща на адрес [Dimitrov.E@bnbank.org](mailto:Dimitrov.E@bnbank.org) и [Guenadiev.H@bnbank.org](mailto:Guenadiev.H@bnbank.org) или по пощата на адрес:

Българска народна банка  
Отдел „Платежен баланс и външен дълг“  
Пл. „Княз Александър Батенберг“ № 1  
1000 София, България

# 3

## Фискален сектор

Информацията за фискалния сектор е групирана в три категории:

- а) операции на сектор *Държавно управление (правителствен сектор)*;
- б) операции на правителството (републикански бюджет);
- в) вътрешен и външен правителствен дълг.

*Фискалният сектор* включва всички министерства, ведомства (агенции), извънбюджетни фондове и други институции на централното управление, органите на местното самоуправление (общините), самостоятелни единици на социалното осигуряване, както и предприятията, финансирани и контролирани от тях.

*Консолидираният държавен бюджет* представя данните за правителствения сектор и обхваща републиканския бюджет, бюджетите на социалното осигуряване, съдебната власт, висшите учебни заведения с правителствено финансиране, БАН, общините, както и извънбюджетните фондове и сметки. Правителственият сектор съответства на институционалния сектор (правителствено равнище) „Държавно управление“ по методологията на Системата на националните сметки (СНС) и Правителствената финансова статистика.

*Републиканският бюджет* обхваща централния републикански бюджет (бюджета на Министерството на финансите), бюджетите на другите министерства и ведомства, областните управи и Сметната палата. Заедно с бюджетите на съдебната власт, висшите учебни заведения с правителствено финансиране, БАН и извънбюджетните им сметки той формира подсектор „Централно правителство“. Той съответства на подсектор (правителствено равнище) „Централно управление“ по методологията на СНС и Правителствената финансова статистика.

# 4

## Реален сектор

Таблиците в реалния сектор се групират в следната последователност:

- а) макроикономически показатели (национални сметки);
- б) пазар на труда;
- в) ценови показатели.

Реалният сектор се състои от няколко групи институционални единици – резиденти на икономическата територия на страната. Това са „нефинансовите предприятия“, чиято основна дейност е производството и па-

зарната реализация на стоки и нефинансови услуги с цел реализиране на печалба; „нетърговските организации, обслужващи домакинствата“, които предоставят стоки и услуги безплатно или по икономически незначими цени; „домакинствата“ – резиденти в страната, независимо от техния вид и размер. Тук са включени и некорпорирани производствени единици, както и тези с едностранно счетоводство – собственост на местни физически лица.

В този раздел на бюлетина са включени данни за:

- *брутния вътрешен продукт* – по компоненти на крайното търсене (по метода на разходите за крайно използване) и по икономически сектори (по производствения метод);

В съответствие с изискванията на СНС данните за БВП са без холдингова печалба, т. е. измененията в неговата стойност, дължащи се на ценови промени, са изключени. Предварителни са данните, небалансирани с окончателните таблици „Ресурс – използване“ на НСИ. Поради промяна в методологията на изчисляването на компонентите „индивидуално потребление на домакинствата“ и „износ (внос) на стоки и услуги“ данните за тях за III тримесечие и за деветмесечието на 1999 г. са само частично съпоставими и сравними със съответните данни за 1997 г., 1998 г. и първото шестмесечие на 1999 г.

- *пазара на труда* – наетите по трудово правоотношение (обществен и частен сектор), динамиката на техния брой (по икономически сектори), броят на безработните (общо, младежи, възрастни) и равнището на безработицата, средната работна заплата на наетите (по форма на собственост и по икономически сектори). От началото на 2001 г. НСИ ще публикува месечните данни за наетите и средната работна заплата през втория месец след края на съответното календарно тримесечие.

- *изменението на потребителските цени* – общо и по основни групи стоки и услуги.

## Решения на УС на БНБ

**22 януари**

Приема се Наредба № 36 за банките попечители по кодекса за социално осигуряване.

Приема се Наредбата за изменение и допълнение на Наредба № 9 на БНБ за оценка и класификация на рисковите експозиции на банките и за формиране на провизии за загуби от обезценка.

# Издания на БНБ

## 1

### Периодични издания

Годишни отчети на БНБ  
Annual Reports of the BNB  
Отчети на БНБ за януари – юни на съответната година  
Reports, January – June of corresponding year  
Информационен бюлетин  
Monthly Bulletin  
Пазар на ДЦК  
Government Securities Market  
Търговските банки в България  
Commercial Banks in Bulgaria

## 2

### Непериодични издания

Банкови унифицирани стандарти – 7092 и 5392 (1992 г.)  
Банков унифициран стандарт 9098 (1999 г.)  
Банкови нормативни актове  
Банковата система в България (1996 г.)  
Директиви за работа на кредитните институции в ЕС (1995 г., 1997 г.)  
Каталог на българските монети (1991 г.)  
Каталог на чуждестранните банкноти – втора част (1992 г.)  
Наредба за плащанията (1992 г.)  
Сборник документи, издадени от Базелския комитет по банков надзор (1997 г.)  
Справочник на информационните издания и услуги в БНБ (1994 г.)  
Наръчник по банков надзор  
  
120 години Българска народна банка, 1879 – 1999 (1999 г.)  
Каталог на българските банкноти (1999 г.)  
Каталог на българските монети (1999 г.)  
Каталог на художествената колекция на БНБ (1999 г.)  
  
Българска народна банка, сборник документи, 1879 – 1900 (1998 г.)  
Българска народна банка, сборник документи, 1901 – 1914 (1999 г.)  
Българска народна банка, сборник документи, 1915 – 1929 (2001 г.)

Джефри Милър, Стефан Петранов

## 3

### Дискусионни материали

Виктор Йоцов, Николай Неновски,  
Калин Христов, Ива Петрова,  
Борис Петров  
Victor Yotzov, Nikolay Nenovsky,  
Kalin Hristov, Iva Petrova,  
Boris Petrov

**Бр. 1/1998**  
Първата година на Паричния съвет в България

**1/1998**  
The First Year of the Currency Board in Bulgaria

Николай Неновски, Калин Христов  
Nikolay Nenovsky, Kalin Hristov

**Бр. 2/1998**  
Финансова репресия и рационаране на кредита в условията на паричен съвет в България  
**2/1998**  
Financial Repression and Credit Rationing under Currency Board Arrangement for Bulgaria

Добрислав Добрев, Бойко Ценов,  
Петър Добрев, Джон Ърст  
Dobrislav Dobrev, Boyko Tzenov,  
Peter Dobrev, John Ayerst

**Бр. 3/1999**  
Стимули за инвестициите в България: оценка на нетния данъчен ефект върху държавния бюджет  
**3/1999**  
Investment Incentives in Bulgaria: Assessment of the Net Tax Effect on the State Budget

<b>Николай Неновски, Калин Христов, Борис Петров Nikolay Nenovsky, Kalin Hristov, Boris Petrov</b>	<b>Бр. 4/1999</b> Два подхода към кризите на фиксираните курсове <b>4/1999</b> Two Approaches to Fixed Exchange Rate Crises
<b>Николай Неновски, Борис Петров Nikolay Nenovsky, Boris Petrov</b>	<b>Бр. 5/1999</b> Моделиране на паричния сектор в България, 1913 – 1945 г. <b>5/1999</b> Monetary Sector Modeling in Bulgaria, 1913 – 1945
<b>Румен Аврамов Roumen Avramov</b>	<b>Бр. 6/1999</b> Паричен съвет и финансови кризи – опитът на България <b>6/1999</b> The Role of a Currency Board in Financial Crises: The Case of Bulgaria
<b>Zdravko Balyozov</b>	<b>7/1999</b> The Bulgarian Financial Crisis of 1996 – 1997
<b>Николай Неновски Nikolay Nenovsky</b>	<b>Бр. 8/1999</b> Икономическата философия на Фридрих Хайек (100 години от рождението му) <b>8/1999</b> The Economic Philosophy of Friedrich Hayek (The Centenary of His Birth)
<b>Добрислав Добрев Dobrislav Dobrev</b>	<b>Бр. 9/1999</b> Паричният съвет в България: устройство, особености и управление на валутния резерв <b>9/1999</b> The Currency Board in Bulgaria: Design, Peculiarities and Management of Foreign Exchange Cover
<b>Николай Неновски, Калин Христов Nikolay Nenovsky, Kalin Hristov</b>	<b>Бр. 10/1999</b> Паричните режими и реалната икономика (Емпиричен тест преди и след въвеждането на паричен съвет в България) <b>10/1999</b> Monetary Regimes and the Real Economy (Empirical Tests before and after the Introduction of the Currency Board in Bulgaria)
<b>Jeffrey B. Miller</b>	<b>11/1999</b> The Currency Board in Bulgaria: The First Two Years
<b>Nina Budina, Tzvetan Manchev</b>	<b>12/2000</b> Fundamentals in Bulgarian Brady Bonds: Price Dynamics
<b>Николай Неновски, Калин Христов Nikolay Nenovsky, Kalin Hristov</b>	<b>Бр. 13/2000</b> Изследване на парите в обращение след въвеждането на паричния съвет в България (транзакционно търсене, натрупване, скрита икономика) <b>13/2000</b> Currency Circulation after Currency Board Introduction in Bulgaria (Transactions Demand, Hoarding, Shadow Economy)
<b>Виктор Йоцов Victor Yotzov</b>	<b>Бр. 14/2000</b> Макроикономическите модели на Международния валутен фонд и Световната банка (анализ на теоретичните подходи и оценка на ефективността от прилагането им в България) <b>14/2000</b> Macroeconomic Models of the International Monetary Fund and the World Bank (Analysis of Theoretical Approaches and Evaluation of Their Effective Implementation in Bulgaria)
<b>Борис Петров Boris Petrov</b>	<b>Бр. 15/2000</b> Динамика на банковите резерви при паричния съвет в България <b>15/2000</b> Bank Reserve Dynamics under Currency Board Arrangement for Bulgaria
<b>Виктор Йоцов Victor Yotzov</b>	<b>Бр. 16/2000</b> Един възможен подход за изграждане на симулационен макроикономически модел на България <b>16/2000</b> A Possible Approach to Simulate Macroeconomic Development of Bulgaria



<b>Маргарита Пранджева</b>	<b>Бр. 17/2001</b> Надзор на консолидирана основа
<b>Николай Неновски, Дарина Колева</b> <b>Nikolay Nenovsky, Darina Koleva</b>	<b>Бр. 18/2000</b> Ригидност (негъвкавост) на реалните работни заплати и избор на паричен режим <b>18/2001</b> Real Wage Rigidity and the Monetary Regime Choice
<b>Jeffrey Miller, Stefan Petranov</b>	<b>19/2001</b> The Financial System in the Bulgarian Economy
<b>Michael Berlemann</b>	<b>20/2002</b> Forecasting Inflation via Electronic Markets Results from a Prototype Experiment
<b>Мирослав Неделчев</b>	<b>Бр. 21/2002</b> Корпоративен имидж на търговските банки (1996 – 1997)
<b>Kalin Hristov</b>	<b>22/2002</b> Fundamental Equilibrium Exchange Rates and Currency Boards: Evidence from Argentina and Estonia in the 90's
<b>Калин Христов, Михаил Михайлов</b>	<b>Бр. 23/2002</b> Кредитна активност на търговските банки и ратиониране на кредитния пазар в България
<b>Георги Чукалев</b>	<b>Бр. 24/2002</b> Ефектът Balassa – Samuelson в България
<b>Станислав Нацев,</b> <b>Начко Стайков, Филко Розов</b> <b>Stanislav Natzev,</b> <b>Nachko Staykov, Filko Rosov</b>	<b>Бр. 25/2002</b> Пари и парични задължения: същност, уговаряне, изпълнение <b>25/2002</b> Money and Monetary Obligations: Nature, Stipulation, Fulfilment
<b>Иван Костов, Яна Костова</b> <b>Ivan Kostov, Jana Kostova</b>	<b>Бр. 26/2002</b> Относно едностранната „евроизация“ на България <b>26/2002</b> Regarding the Unilateral Euroization of Bulgaria
<b>Мартин Заимов, Калин Христов</b> <b>Martin Zaimov, Kalin Hristov</b>	<b>Бр. 27/2002</b> Паричната политика и икономиката: петте години на българския паричен съвет <b>27/2002</b> Shadowing the Euro: Bulgaria's Monetary Policy Five Years on
<b>Nikolay Nenovsky</b>	<b>28/2002</b> Improving Monetary Theory in Post-communist Countries – Looking Back to Cantillon
<b>Николай Неновски,</b> <b>Калина Димитрова</b>	<b>Бр. 212/2003</b> Дуална инфлация в условията на паричен съвет. Предизвикателства пред присъединяването на България към ЕС
<b>Andreas Freytag</b>	<b>30/2003</b> Exchange Rate Arrangements, Economic Policy and Inflation: Empirical Evidence for Latin America
<b>Stacie Beck,</b> <b>Jeffrey B. Miller, Mohsen Saad</b>	<b>31/2003</b> Inflation and the Bulgarian Currency Board
<b>Nikolay Nenovsky,</b> <b>Evgeni Peev, Todor Yalamov</b>	<b>32/2003</b> Banks – Firms Nexus under the Currency Board: Empirical Evidence from Bulgaria
<b>Калин Христов, Михаил Михайлов</b>	<b>Бр. 33/2003</b> Моделране на инфлацията в България
<b>Konstantin Pashev</b>	<b>34/2003</b> Competitiveness of the Bulgarian Economy
<b>Jean Baptiste Desquilbet,</b> <b>Nikolay Nenovsky</b>	<b>35/2003</b> Exploring the Currency Board Mechanics: a Basic Formal Model

## 4

**Информация, предлагана чрез Пресцентъра на БНБ**

Обменни курсове на чуждестранни валути към българския лев

- Търговски курс на златото
- Обеми на търгувана валута на междубанковия валутен пазар (всекидневна информация)

Седмичен баланс на управление „Емисионно“

- Месечен баланс на управление „Емисионно“
- Месечен баланс на управление „Банково“

Седмична статистическа информация

Платежен баланс (месечна информация)

- Директни инвестиции в България (тримесечна информация)
- Външна търговия – внос и износ по основни търговски партньори и региони и по начин на използване (месечна информация)
- Структура на вноса и износа в оригинални валути (тримесечна информация)

Информация за предстоящи аукциони на ДЦК

- Резултати от проведени аукциони на ДЦК (седмична информация)

Съобщение за цените за продажба на граждани на ДЦК (всекидневна информация)

Месечен баланс на банковата система

- Месечен отчет за приходите и разходите на банковата система

Пазар на държавни ценни книжа (всекидневен бюлетин)

- Справка за сделките с ДЦК на вторичния междубанков пазар (всекидневна информация)

Брутен външен дълг – по дебитори и по кредитори – размер, обслужване, получени нови кредити и депозити, дългови индикатори (месечна информация)

Тримесечна справка за номиналния строеж на емисията от банкноти и монети

Обобщена справка за депозитите в левове и валута на търговските банки (полугодишна информация)

Информация за платежната система

Съобщения на Пресцентъра на БНБ, съобщения за ОЛП

# Адреси на търговските банки

(към 30 януари 2004 г.)

## Банки с лицензия за извършване на банкови сделки в страната и в чужбина

### Банка ДСК

ул. „Московска“ № 19  
1000 София  
тел. 02/9391220  
код **30093004**

### Банка Запад – Изток

бул. „Драган Цанков“ № 36  
СТЦ – Интерпред, бл. Б, № 105  
1421 София  
тел. 02/9702415/2420  
код **31093106**

### БНП Париба, България

бул. „Цар Освободител“ № 2  
1000 София  
тел. 02/9218640; 9218650  
код **44094402**

### Булбанк

пл. „Света Неделя“ № 7  
1000 София  
тел. 02/9232111  
код **62196214**

### Българо-американска кредитна банка

ул. „Кракра“ № 16  
1504 София  
тел. 02/9658358  
код **16091603**

### Българска пощенска банка

пл. „България“ № 1  
1414 София  
тел. 02/9632096; 9632104; 9632105  
код **92099203**

### Демирбанк, България

бул. „Цар Освободител“ № 8  
1000 София  
тел. 02/9894444  
код **24092400**

### Евробанк

бул. „Черни връх“ № 43  
1407 София  
тел. 02/9690760  
код **17091705**

### Инвестбанк

(бивша Нефтинвестбанк)  
ул. „Георги С. Раковски“ № 155  
1138 София  
тел. 02/9817734; 9816938; 9817376  
код **12091206**

### Корпоративна търговска банка

ул. „Граф Игнатиев“ № 10  
1000 София  
тел. 02/9809362  
код **22092207**

### Международна банка за търговия и развитие

ул. „Иван Вазов“ № 2  
1000 София  
тел. 02/9806085; 9864147; 9871516  
код **89098905**

### Насърчителна банка

ул. „Дякон Игнатий“ № 1  
1000 София  
тел. 02/9306333  
код **62096200**

### Обединена българска банка

ул. „Света София“ № 5  
1000 София  
тел. 02/8112800  
код **20092003**

### Общинска банка

ул. „Врабча“ № 6  
1000 София  
тел. 02/9300111  
код **13091308**

### Прокредит банк

бул. „Христо Ботев“ № 131  
1233 София  
тел. 02/9217104, 9217105  
код **23092309**

### Първа източна международна банка

бул. „Тодор Александров“ № 81 – 83  
1303 София  
тел. 02/8120111; 9204303  
код **47094708**

### Първа инвестиционна банка

ул. „Стефан Караджа“ № 10  
1000 София  
тел. 02/91001  
код **15091501**

### Райфайзенбанк, България

ул. „Николай Гогол“ № 18 – 20  
1504 София  
тел. 02/91985101  
код **15591550**

### Росексимбанк

бул. „Дондуков“ № 4 – 6  
1000 София  
тел. 02/9802538  
код **32093208**

### СЖ Експресбанк

бул. „Владислав Варненчик“ № 92  
9000 Варна  
тел. 052/6600; 02/9370476  
код **40094005**

### Стопанска и инвестиционна банка (Сибанк)

ул. „Славянска“ № 2  
1000 София  
тел. 02/9399111; 9399240  
код **88898882**

### ТБ „Алианс България“

(бивша ТБ „България-инвест“)  
бул. „Княгиня Мария-Луиза“ № 79  
1202 София  
тел. 02/9885488  
код **56195610**

### ТБ „Биохим“

ул. „Иван Вазов“ № 1  
1026 София  
тел. 02/9269210  
код **66096608**

### ТБ „Хеброс“

бул. „Цар Борис III  
Обединител“ № 37  
4018 Пловдив  
тел. 032/631876; 628870  
код **80098009**

### Токуда банк

ул. „Райко Даскалов“ № 13А  
4000 Пловдив  
тел. 032/631414; 02/9810167  
код **26092604**

### Търговска банка на Гърция, България

ул. „Лайош Кошут“ № 4  
1606 София  
тел. 02/9171717  
код **48094800**

### Централна кооперативна банка

ул. „Георги С. Раковски“ № 103  
1000 София  
тел. 02/9266266  
код **79097904**

### ЧПБ „Тексим“

бул. „Княгиня Мария-Луиза“ № 107  
1202 София  
тел. 02/8333240; 9314038  
код **54595451**

### Юнионбанк

ул. „Дамян Груев“ № 10 – 12  
1606 София  
тел. 02/9153333; 9876002; 9879535  
код **19591957**

**Клонове на чуждестранни банки**

**Алфа банка**  
**клон София**  
пл. „Народно събрание“ № 11  
1000 София  
тел. 02/9816554  
код **89898984**

**ИНГ банк Н. В.**  
**клон София**  
ул. „Емил Берсински“ № 12  
1408 София  
тел. 02/9176400  
код **14591458**

**Ситибанк Н. А.**  
**клон София**  
бул. „Княгиня Мария-Луиза“ № 2,  
ЦУМ, ет. 5  
1000 София  
тел. 02/9175100; 9175101; 9175102  
код **25092502**

**Банка Пиреос**  
**клон София**  
бул. „Витоша“ № 3  
1000 София  
тел. 02/9808903; 9805654  
код **19091909**

**Национална банка на Гърция**  
**клон София**  
ул. „Георги С. Раковски“ № 96  
1000 София  
тел. 02/9815010; 9802996  
код **19991991**

**Те-Дже зираат банкась**  
**клон София**  
пл. „Света Неделя“ № 19  
1000 София  
тел. 02/9800087  
код **35093503**