

125



ГОДИНИ

Информационен бюлетин

Февруари 2004

БЪЛГАРСКА
НАРОДНА
БАНКА

Съдържание

Графики

| | |
|-----------------|----|
| Финансов сектор | 5 |
| Външен сектор | 14 |
| Фискален сектор | 16 |
| Реален сектор | 17 |

Таблицы

| | |
|-----------------|-----|
| Финансов сектор | 22 |
| Външен сектор | 81 |
| Фискален сектор | 118 |
| Реален сектор | 120 |

Методологически бележки

| | |
|-----------------|-----|
| Финансов сектор | 124 |
| Външен сектор | 138 |
| Фискален сектор | 147 |
| Реален сектор | 148 |

| | |
|-----------------------------|-----|
| Решения на УС на БНБ | 148 |
|-----------------------------|-----|

| | |
|-----------------------|-----|
| Издания на БНБ | 149 |
|-----------------------|-----|

| | |
|------------------------------------|-----|
| Адреси на търговските банки | 153 |
|------------------------------------|-----|

Абревиатури

| | |
|-----------|--|
| БКК | – Банкова консолидационна компания |
| ДЦК | – държавни ценни книжа |
| ЕАСТ | – Европейска асоциация за свободна търговия |
| ЕБВР | – Европейска банка за възстановяване и развитие |
| ЕИБ | – Европейска инвестиционна банка |
| ЕС | – Европейски съюз |
| ЕЦБ | – Европейска централна банка |
| ЗК и ПФ | – застрахователни компании и пенсионни фондове |
| ЗУНК | – Закон за уреждане на необслужваните кредити, договорени до 31 декември 1990 г. |
| ИИЦ на МФ | – Информационно-изчислителен център на МФ |
| ЛИБОР | – лондонски междубанков лихвен процент |
| М1 | – тесни пари |
| М2 | – М1 и квазипари |
| М3 | – широки пари |
| МВФ | – Международен валутен фонд |
| МС | – Министерски съвет |
| МФ | – Министерство на финансите |
| НБФИ | – небанкови финансови институции |
| НСЗ | – Национална служба по заетостта |
| НСИ | – Национален статистически институт |
| НТООД | – нетърговски организации, обслужващи домакинствата |
| ОИСР | – Организация за икономическо сътрудничество и развитие |
| ОЛП | – основен лихвен процент |
| ПМС | – постановления на Министерския съвет |
| СНС | – Система на националните сметки |
| СОФ | – социалноосигурителни фондове |
| СПТ | – специални права на тираж |
| ТБ | – търговски банки |
| ФПС | – финансови посредници и спомагатели, различни от застрахователни компании и пенсионни фондове |
| ЦБ | – централна банка |
| ЦЕФТА | – Централноевропейска асоциация за свободна търговия |
| ЦК | – ценни книжа |
| ЦП | – централно правителство |
| CIF | – Cost, Insurance, Freight |
| DISCs | – Discount Bonds – облигации с отстъпка |
| ESA'95 | – European System of Accounts, 1995 |
| FLIRBs | – Front-Loaded Interest Reduction Bonds – облигации с първоначално намалени лихви |
| FOB | – Free on Board |
| GDSS | – General Data Dissemination System |
| IABs | – Interest Arrears Bonds – облигации за неплатени лихви |
| SDDS | – Special Data Dissemination Standard |
| SNA'93 | – System of National Accounts, 1993 |

Легенда

| | |
|---|--|
| 0 | – Показателят е по-малък от 0.05, но по-голям от нула. |
| - | – Показателят е равен на нула. |
| п | – Предварителни данни. |
| р | – Ревизирани данни. |

Графики

1

Финансов сектор

| | |
|---|----|
| 1.1. Брутни валутни резерви (активи на управление „Емисионно“) | 5 |
| 1.2. Чуждестранни активи и пасиви на банковия сектор | 5 |
| 1.3. Вътрешен кредит на банковия сектор | 5 |
| 1.4. Динамика на компонентите на вътрешния кредит (без вземанията от домакинствата) | 6 |
| 1.5. Динамика на вземанията на банковия сектор от домакинствата | 6 |
| 1.6. Депозити, включени в паричната маса, по сектори | 6 |
| 1.7. Динамика на депозитите, включени в паричната маса, по сектори | 7 |
| 1.8. Депозити, включени в паричната маса, по видове | 7 |
| 1.9. Динамика на депозитите, включени в паричната маса, по видове | 7 |
| 1.10. Парични агрегати | 8 |
| 1.11. Динамика на паричните агрегати | 8 |
| 1.12. Широки пари | 8 |
| 1.13. Паричен мултипликатор и неговите компоненти | 9 |
| 1.14. Междубанков паричен пазар | 9 |
| 1.15. Банков валутен пазар | 9 |
| 1.16. Лихвени проценти на междубанковия паричен пазар | 10 |
| 1.17. Лихвени проценти по краткосрочни кредити и ДЦК | 10 |
| 1.18. Лихвени проценти по краткосрочни и дългосрочни левови кредити | 10 |
| 1.19. Номинални месечни лихвени проценти | 11 |
| 1.20. Реални месечни лихвени проценти | 11 |
| 1.21. Лихвен диференциал между годишната доходност на тримесечните ДЦК и тримесечния ЛИБОР за еврото | 11 |
| 1.22. Средна годишна доходност на емитираните в евро съкровищни облигации | 12 |
| 1.23. Котировки на българските брейди облигации | 12 |
| 1.23.1. Спред „купува – продава“ на FLIRBs | 12 |
| 1.23.2. Спред „купува – продава“ на DISCs | 12 |
| 1.23.3. Спред „купува – продава“ на IABs | 13 |
| 1.24. Индекси на средните пазарни цени на брейди облигациите | 13 |
| 1.25. Индекси на средните пазарни цени на евро облигациите и глобалните облигации | 13 |

2

Външен сектор

| | |
|---|----|
| 2.1. Платежен баланс | 14 |
| 2.1.1. Текуща сметка | 14 |
| 2.1.2. Капиталова и финансова сметка | 14 |
| 2.2. Брутен външен дълг | 14 |
| 2.3. Дългови индикатори | 15 |
| 2.3.1. Брутен външен дълг | 15 |
| 2.3.2. Обслужване на външния дълг | 15 |
| 2.4. Валутен курс на лева към щатския долар | 15 |

3

Фискален сектор

- 3.1. Финансиране на бюджетния дефицит 16
- 3.2. Изпълнение на републиканския бюджет 16

4

Реален сектор

- 4.1. Безработица 17
- 4.2. Динамика на средната месечна работна заплата 17
- 4.3. Изменение на потребителските цени по месеци спрямо предходния месец 17
- 4.4. Изменение на потребителските цени по месеци спрямо съответния месец
на предходната година 18

1 Финансов сектор

1.1. Брутни валутни резерви (активи на управление „Емисионно“)

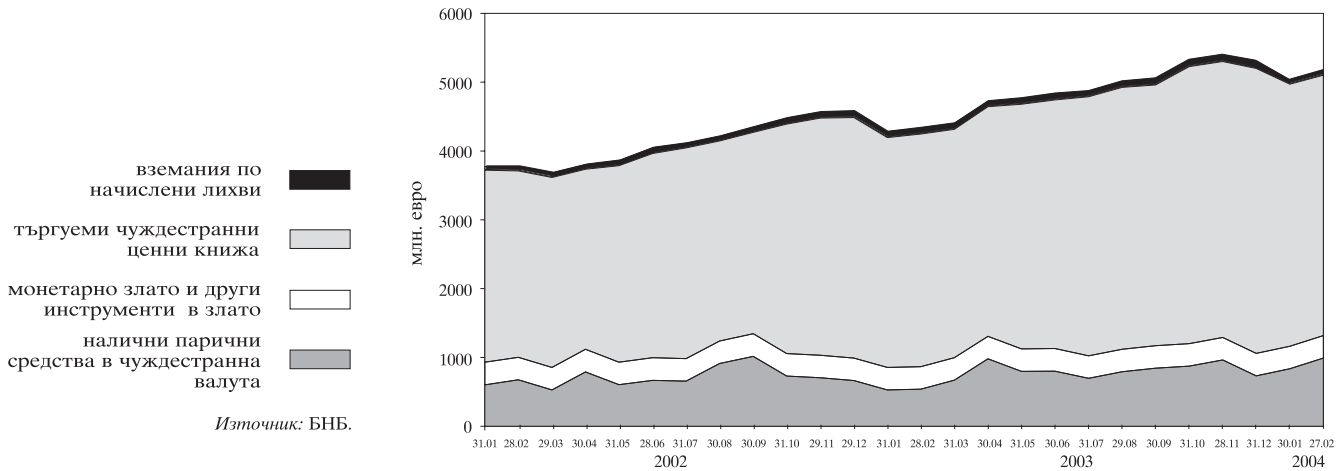

1.2. Чуждестранни активи и пасиви на банковия сектор

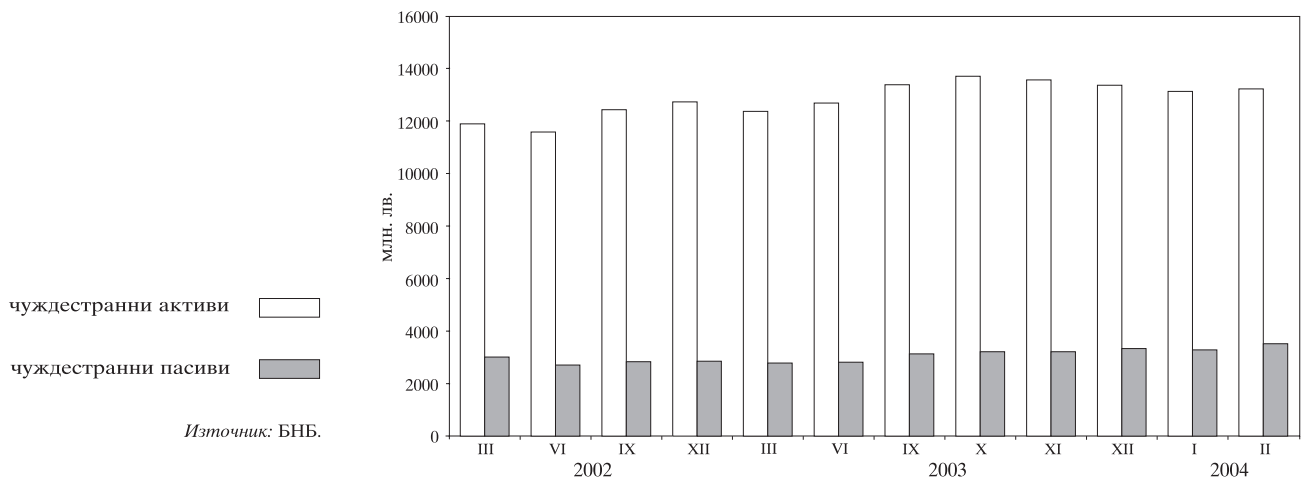

1.3. Вътрешен кредит на банковия сектор

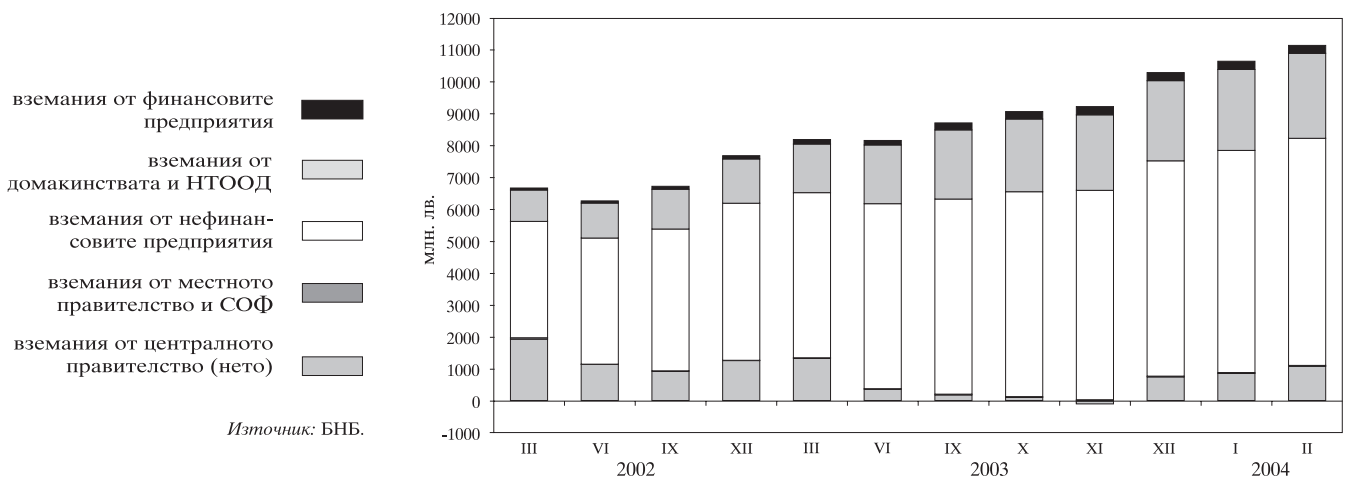

1.4. Динамика на компонентите на вътрешния кредит (без вземанията от домакинствата)

(по съпоставими цени, юни 1997 г. = 1)

- вземания от местното правителство и СОФ
- вземания от финансови предприятия
- вземания от нефинансови предприятия
- вземания от централното правителство (нето)

Забележка: Вземанията от местното правителство и СОФ – по съпоставими цени, 1998 = 1.

Източник: БНБ.

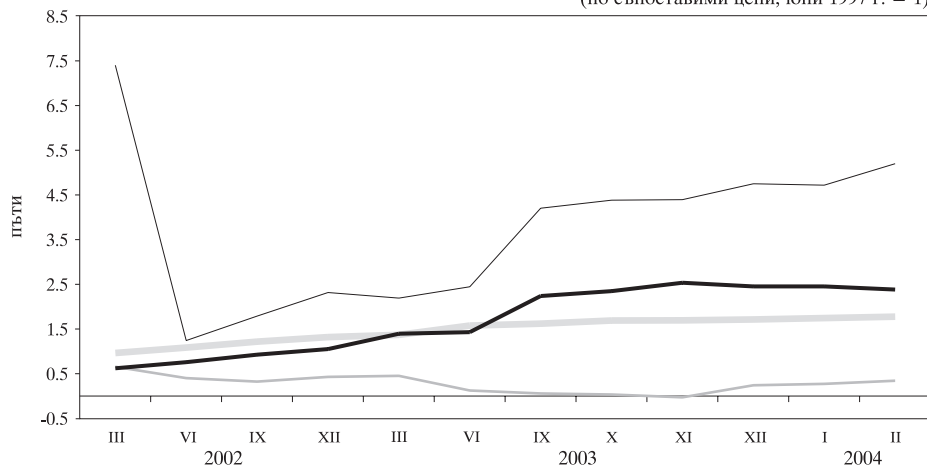

1.5. Динамика на вземанията на банковия сектор от домакинствата

(по съпоставими цени, юни 1997 г. = 1)

Източник: БНБ.

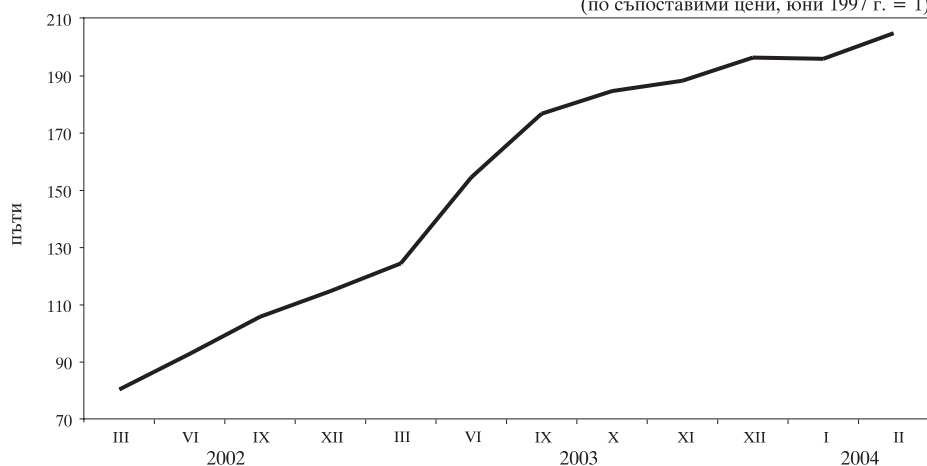

1.6. Депозити, включени в паричната маса, по сектори

- местно правителство и СОФ
- домакинства и НТООД
- финансови предприятия
- нефинансови предприятия

Източник: БНБ.

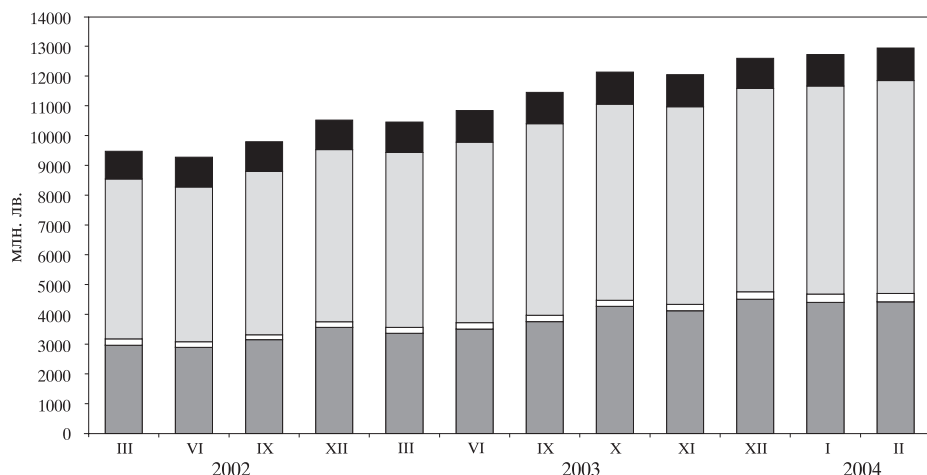

1.7. Динамика на депозитите, включени в паричната маса, по сектори

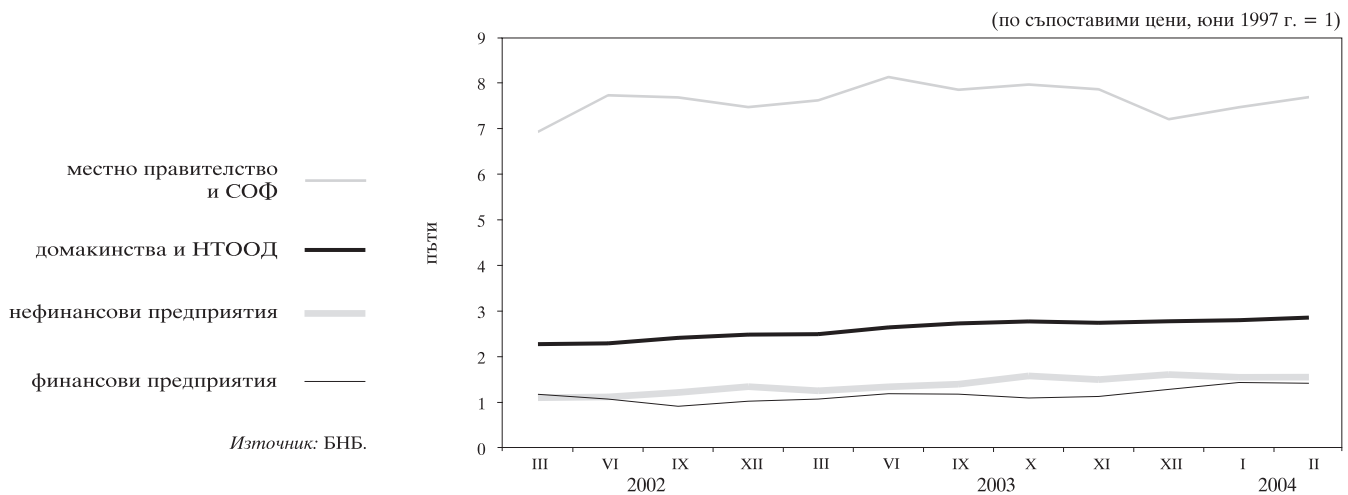

1.8. Депозити, включени в паричната маса, по видове

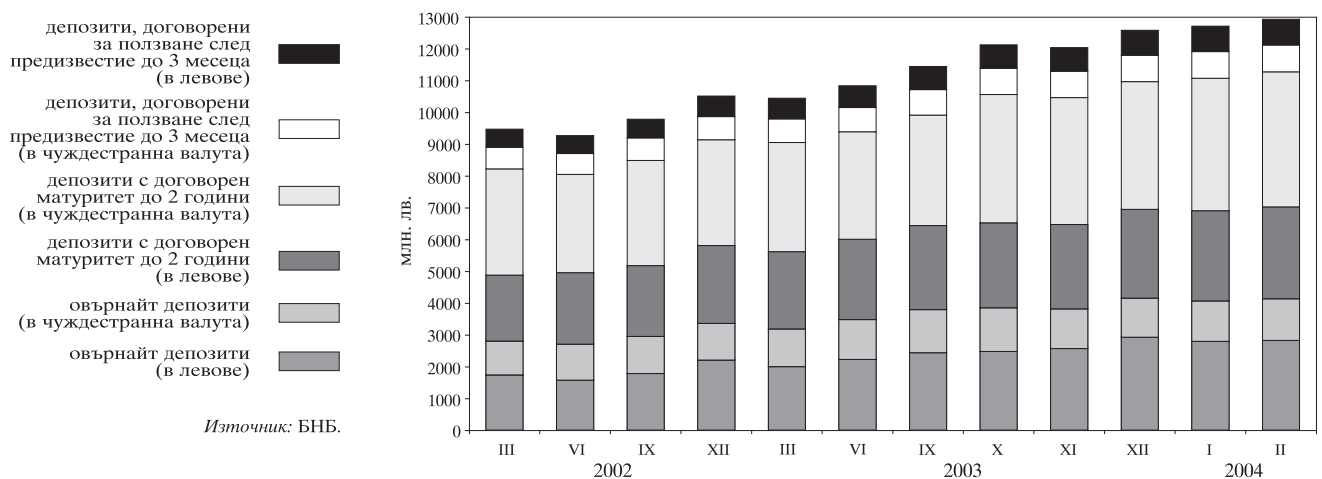

1.9. Динамика на депозитите, включени в паричната маса, по видове

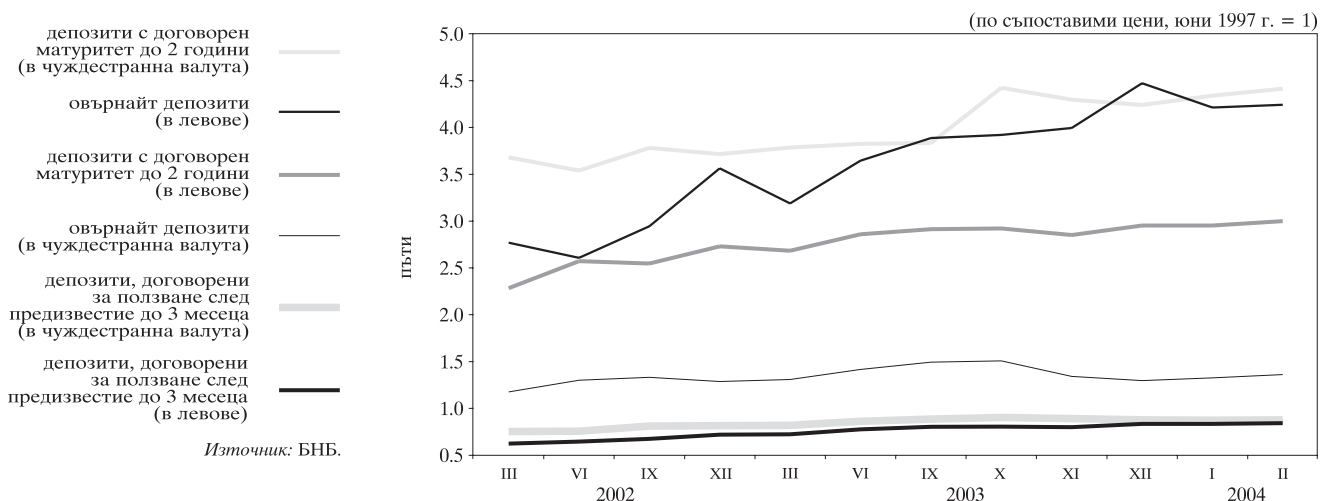

1.10. Парични агрегати

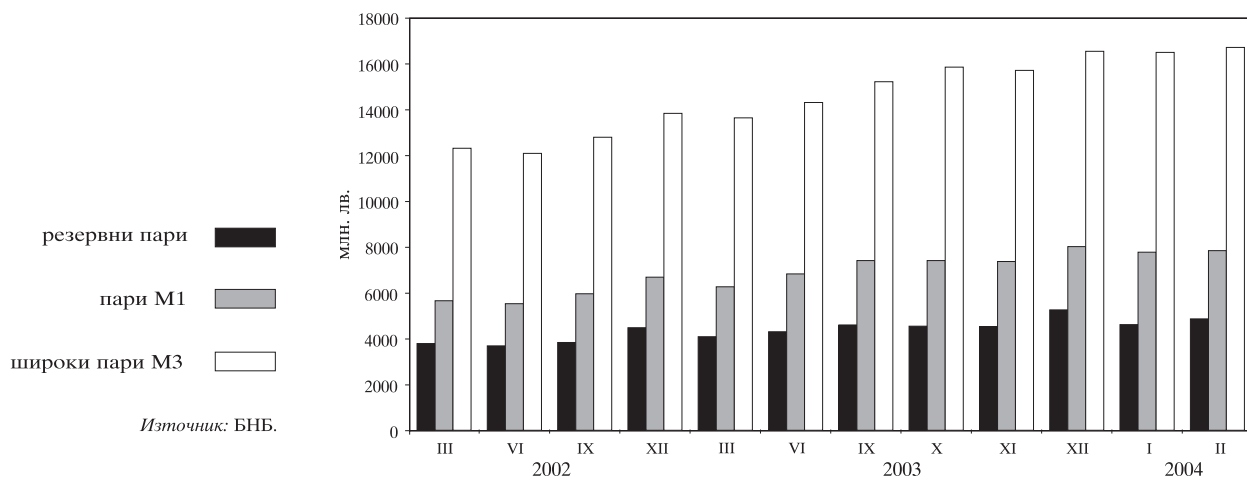

1.11. Динамика на паричните агрегати

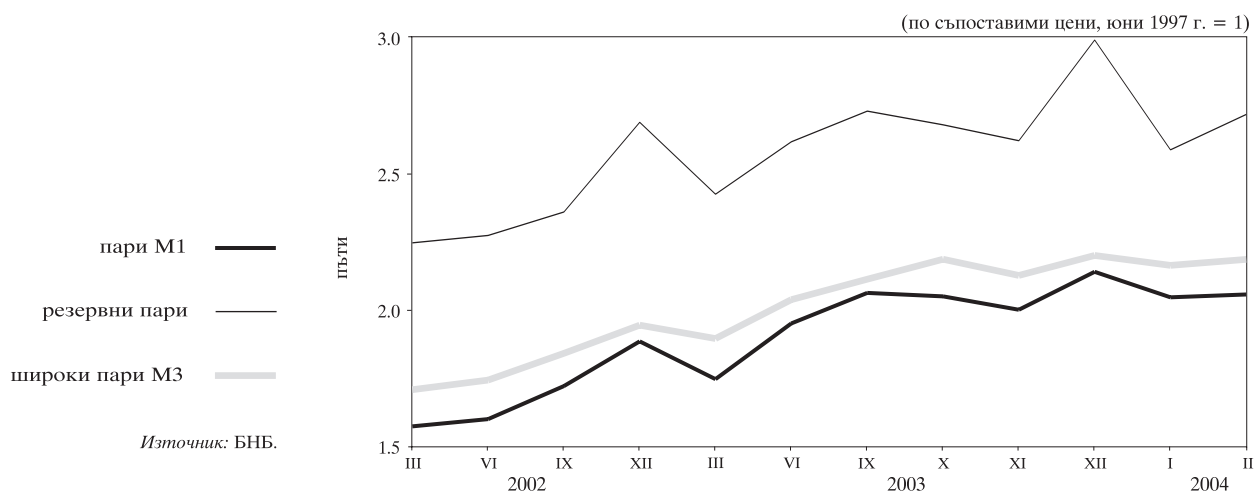

1.12. Широки пари

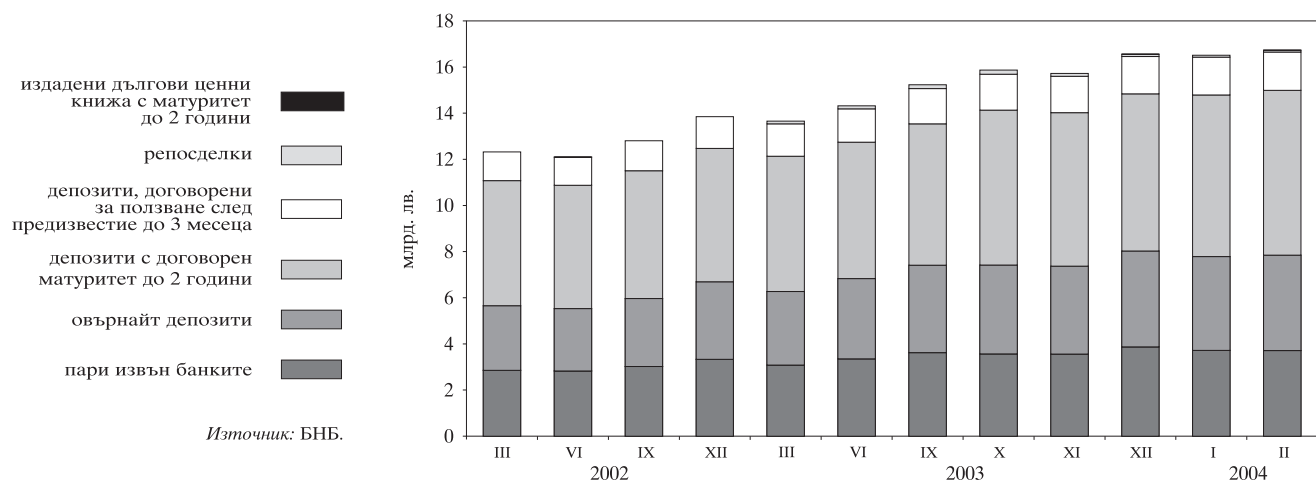

1.13. Паричен мултипликатор и неговите компоненти

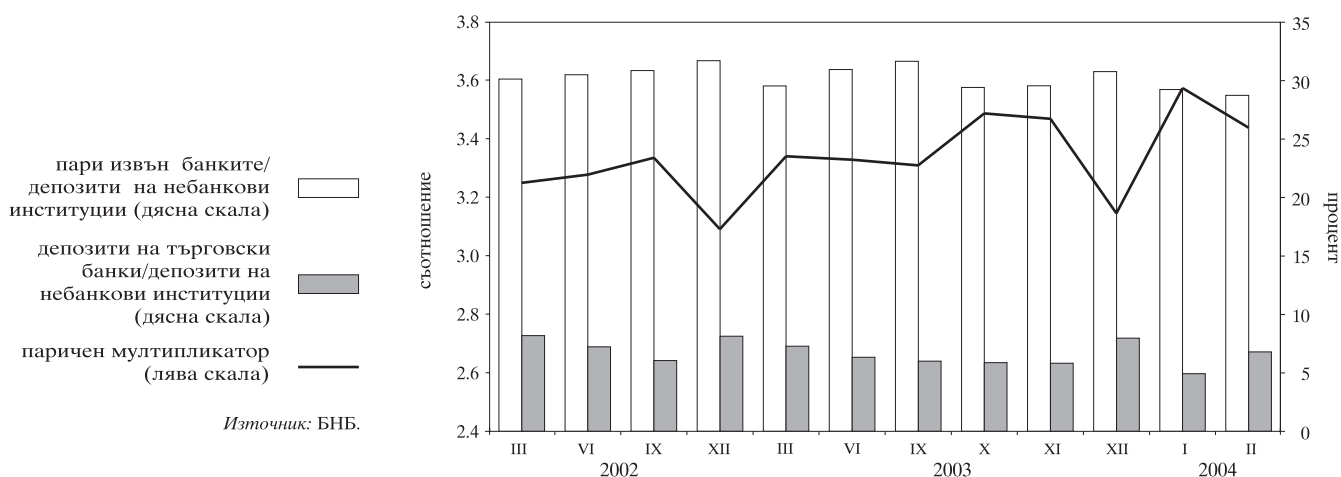

1.14. Междубанков паричен пазар

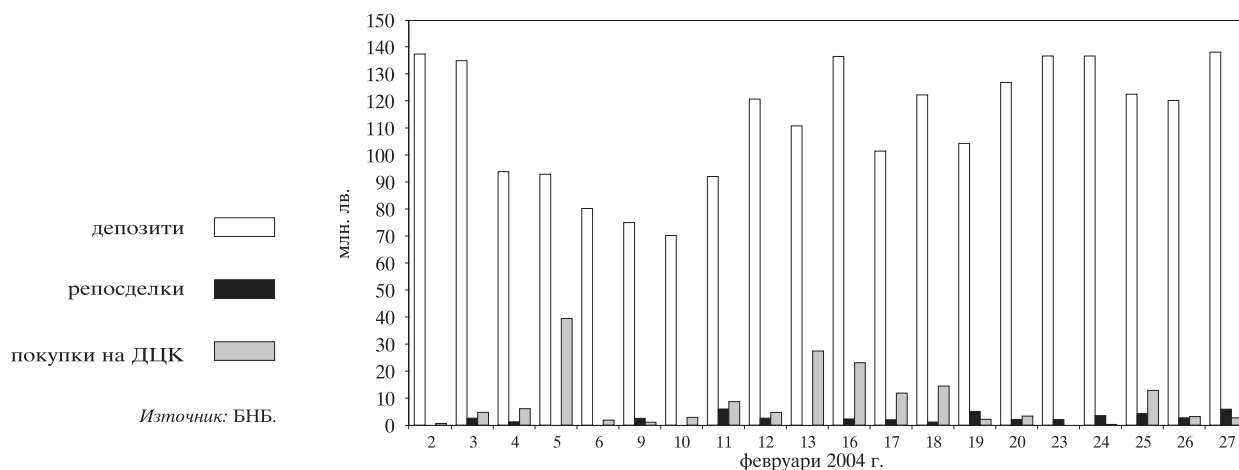

1.15. Банков валутен пазар

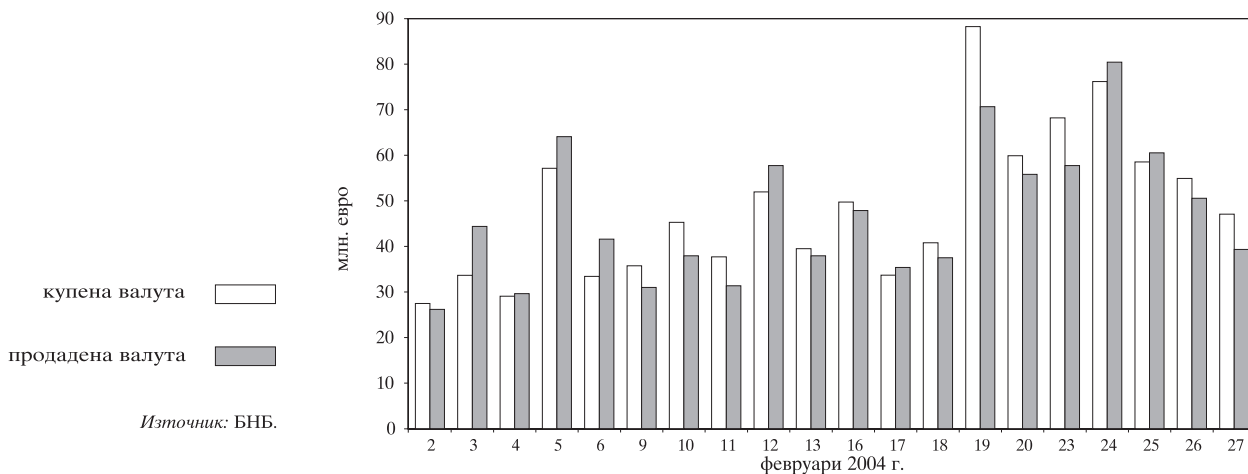

1.16. Лихвени проценти на междубанковия паричен пазар

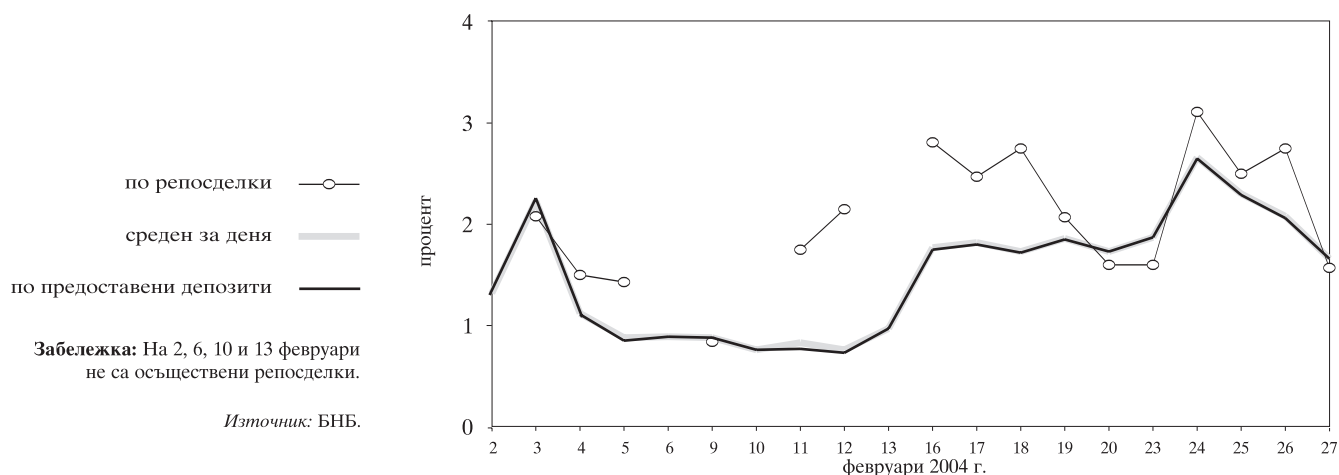

1.17. Лихвени проценти по краткосрочни кредити и ДЦК

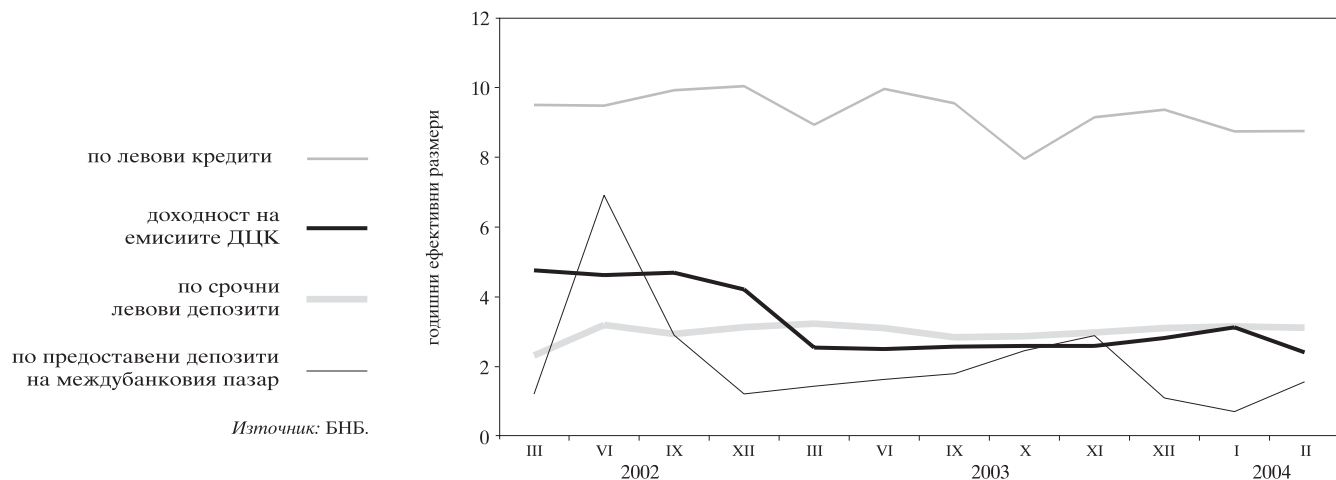

1.18. Лихвени проценти по краткосрочни и дългосрочни левови кредити

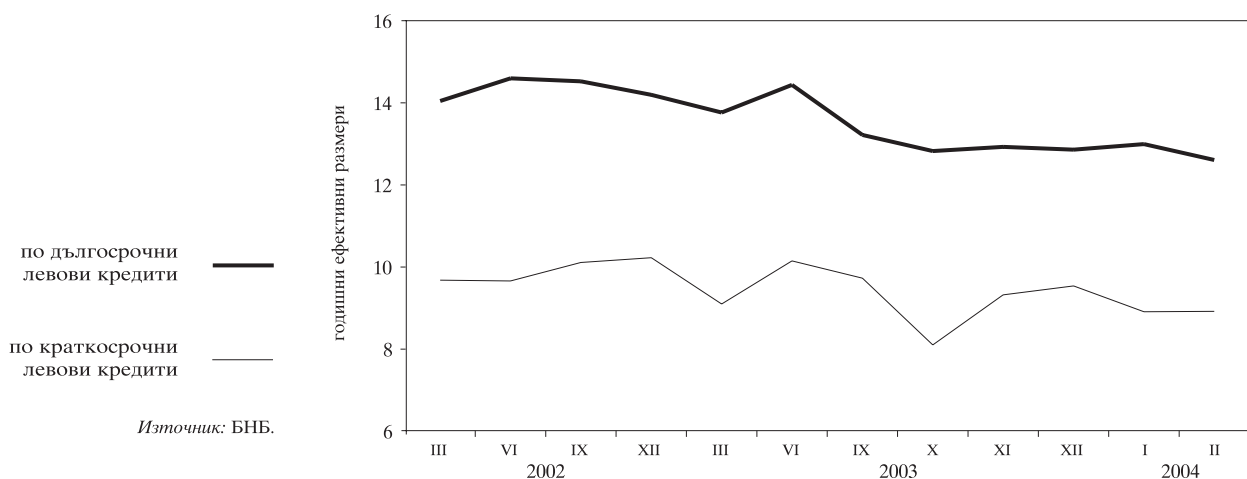

1.19. Номинални месечни лихвени проценти

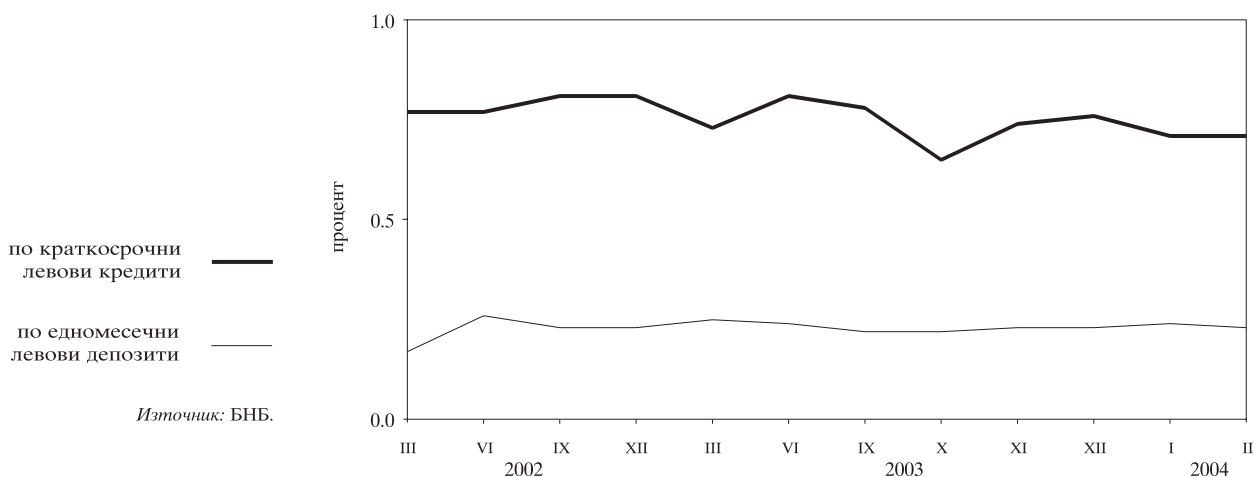

1.20. Реални месечни лихвени проценти

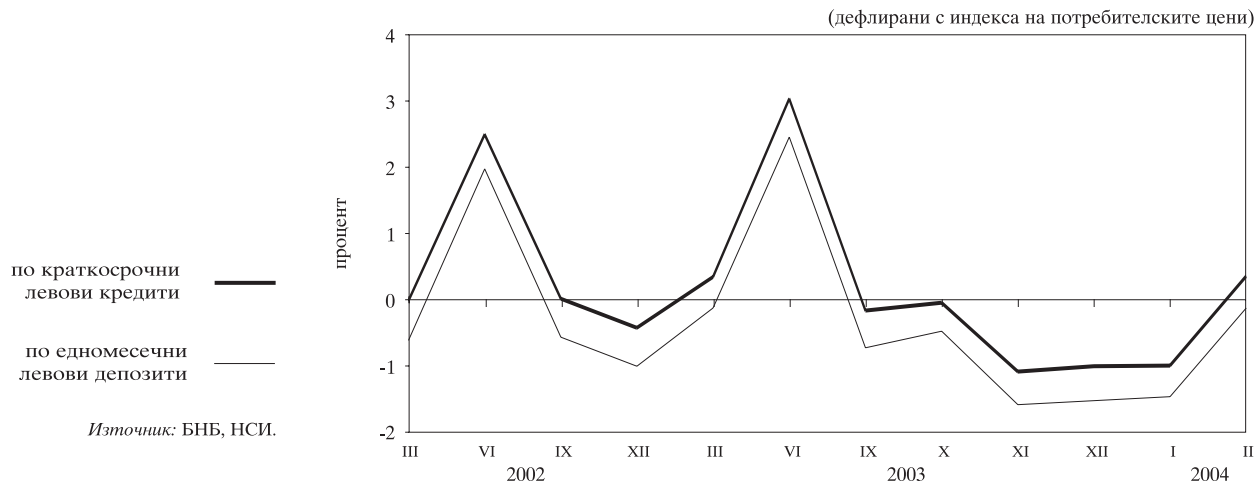

1.21. Лихвен диференциал между годишната доходност на тримесечните ДЦК и тримесечния ЛИБОР за еврото

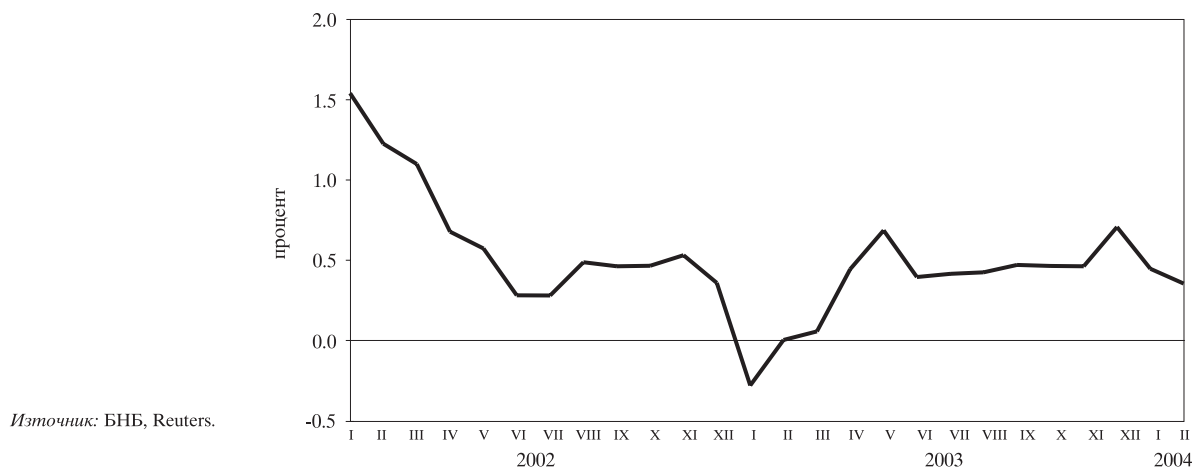

1.22. Средна годишна доходност на емитираните в евро съкровищни облигации

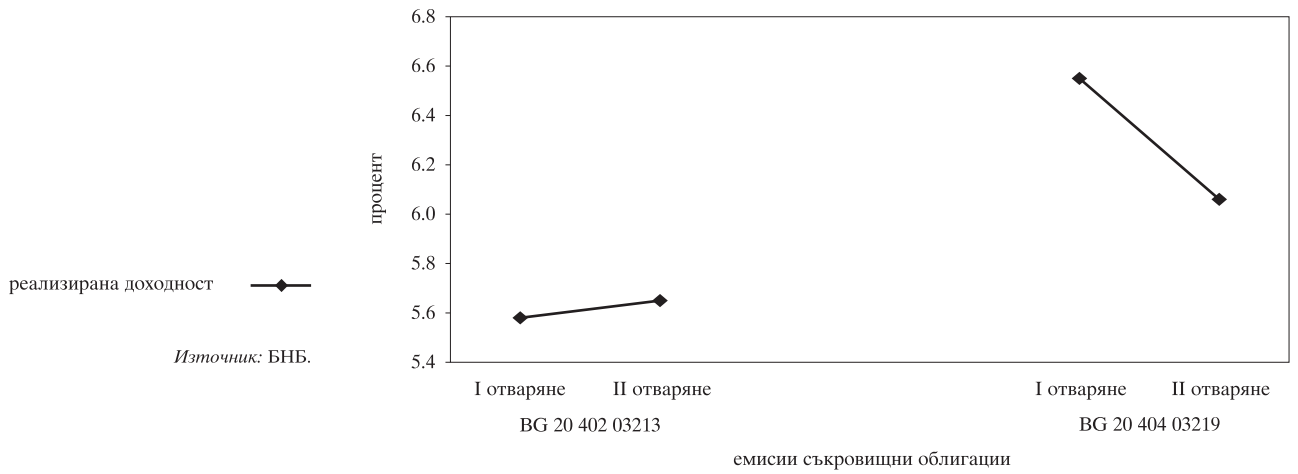

1.23. Котировки на българските брейди облигации

1.23.1. Спред „купува – продава“ на FLIRBs

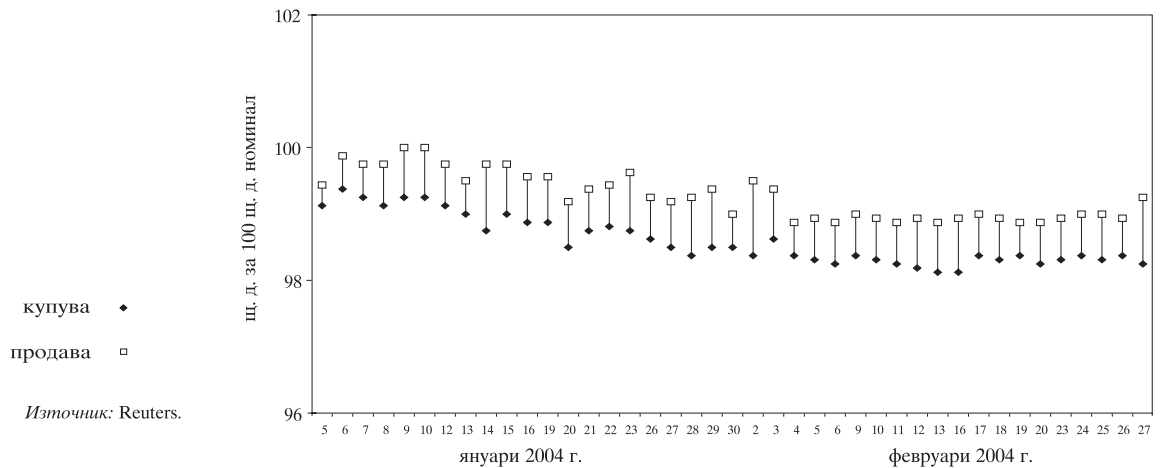

1.23.2. Спред „купува – продава“ на DISCs

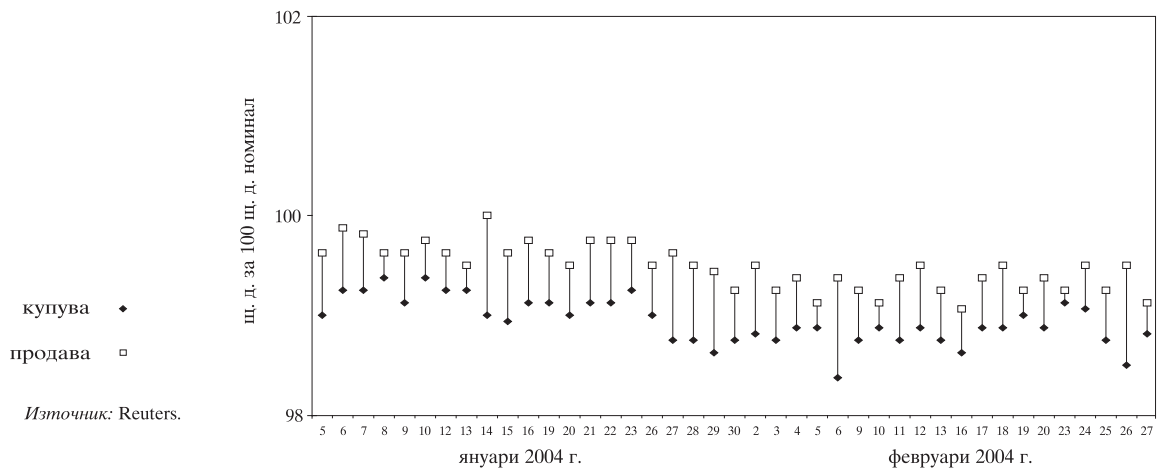

1.23.3. Спред „купува – продава“ на IABs

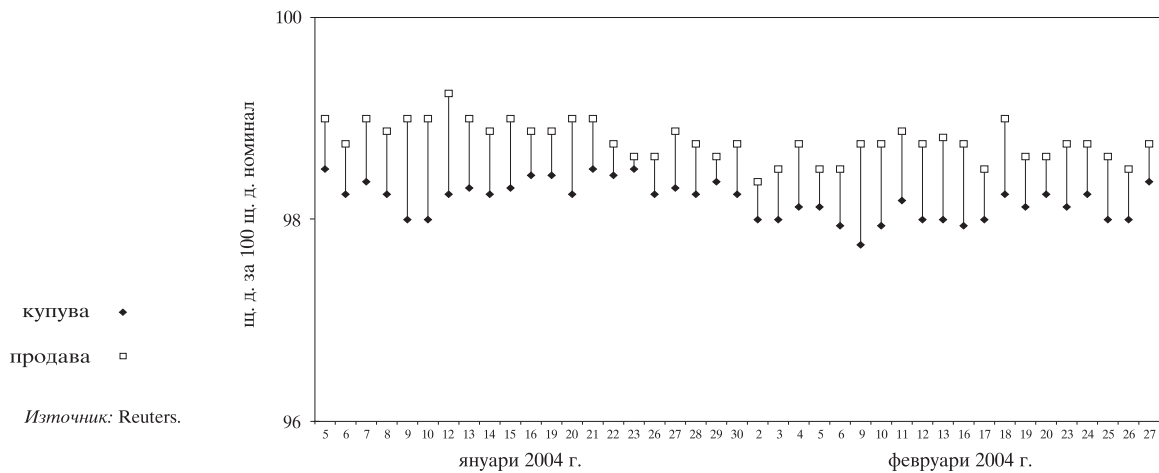

1.24. Индекси на средните пазарни цени на брейди облигациите

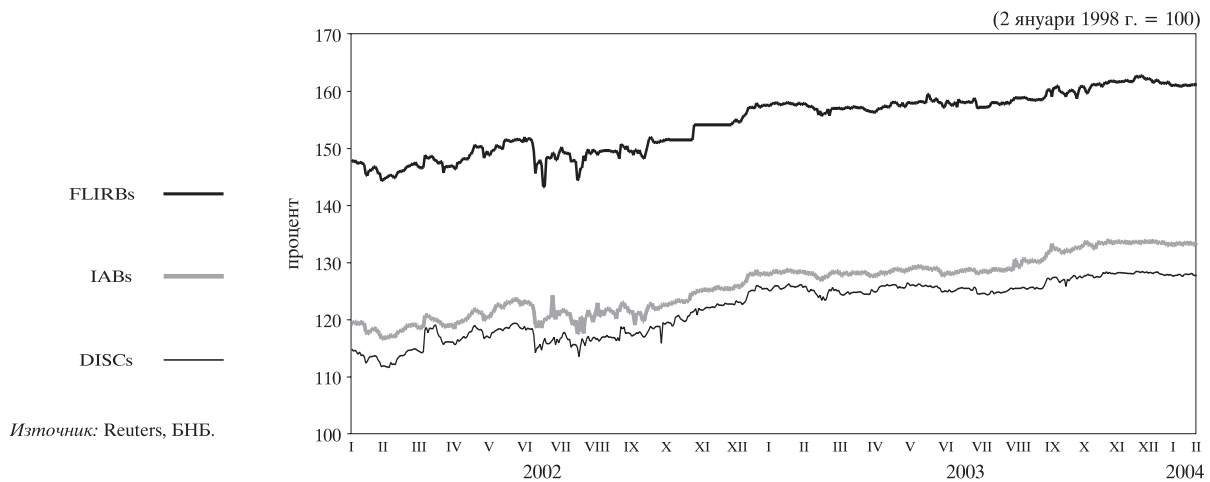

1.25. Индекси на средните пазарни цени на евро облигациите и глобалните облигации

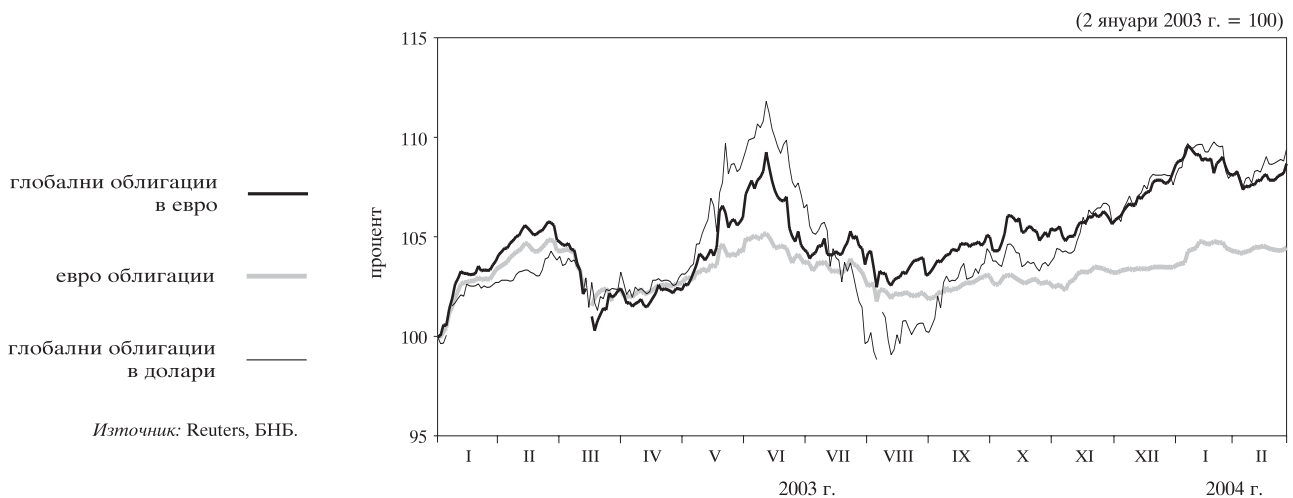

2 Външен сектор

2.1. Платежен баланс

2.1.1. Текуща сметка

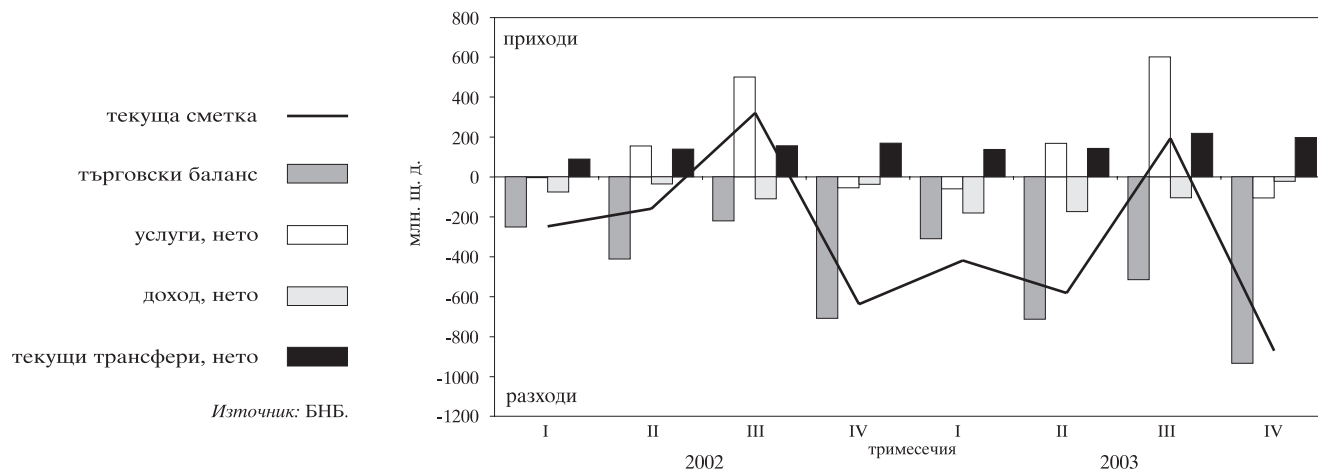

2.1.2. Капиталова и финансова сметка

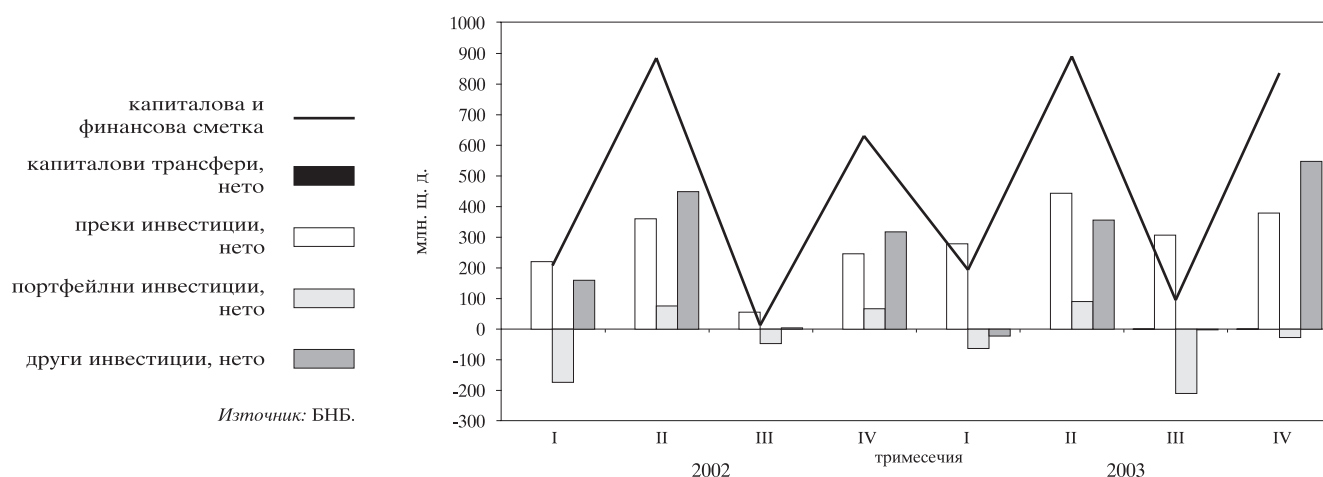

2.2. Брутен външен дълг

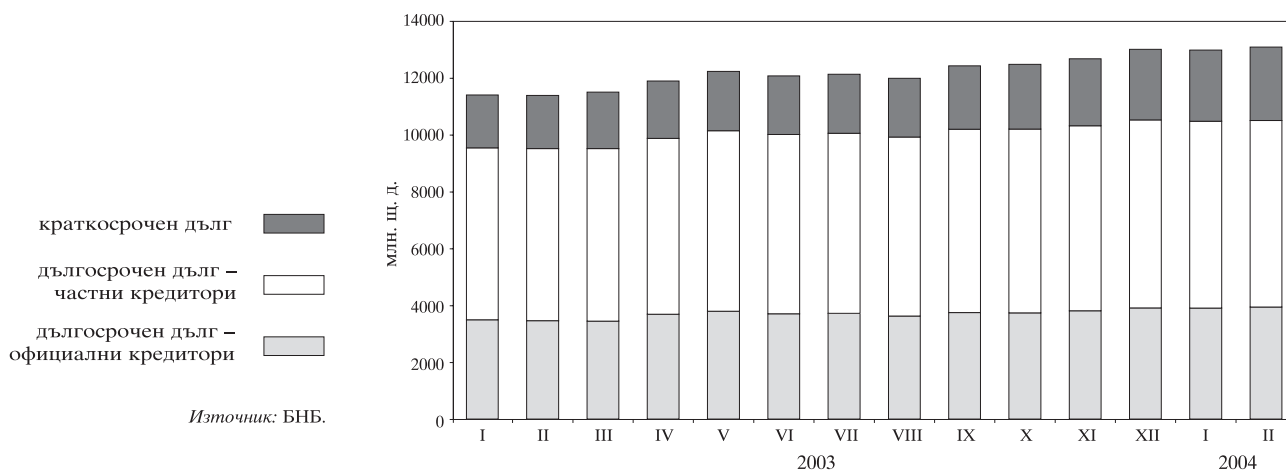

2.3. Дългови индикатори

2.3.1. Брутен външен дълг

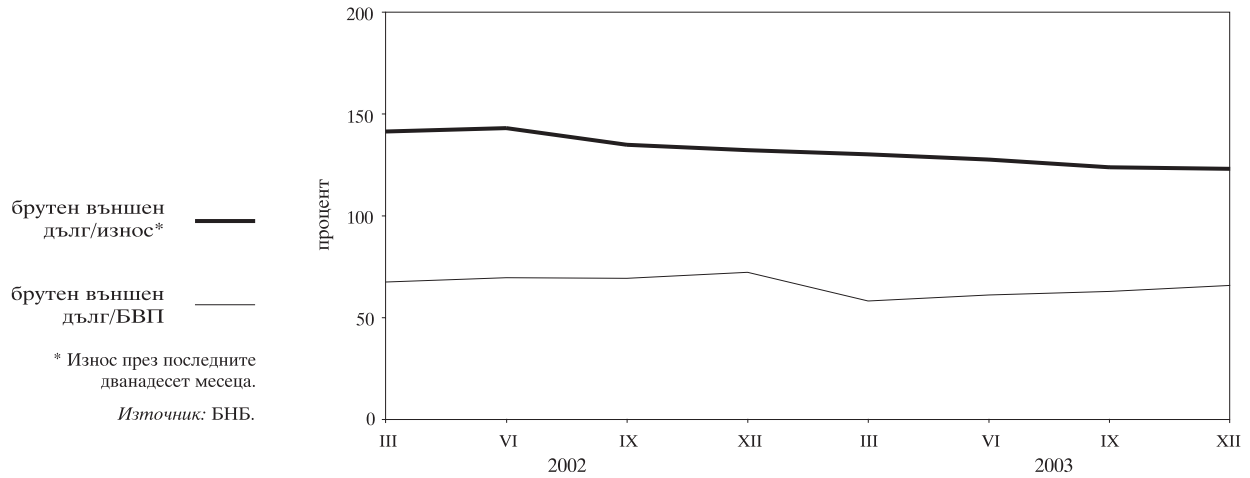

2.3.2. Обслужване на външния дълг

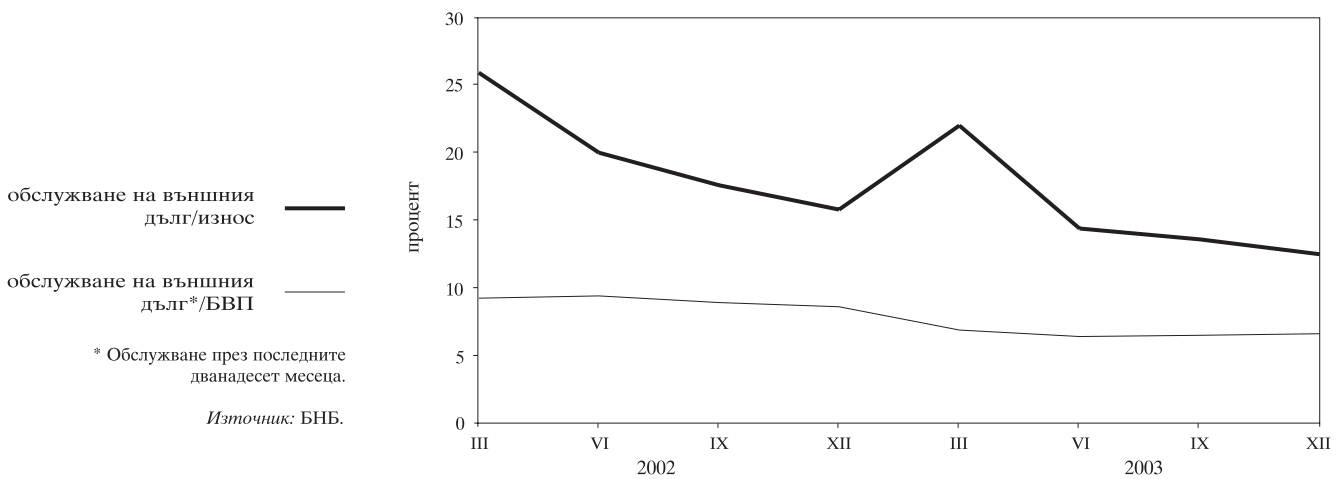

2.4. Валутен курс на лева към щатския долар

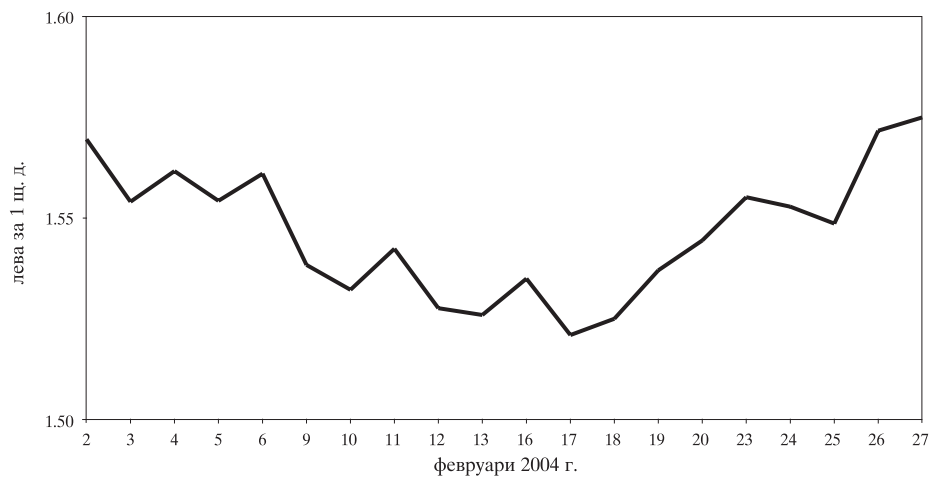

3 Фискален сектор

3.1. Финансиране на бюджетния дефицит

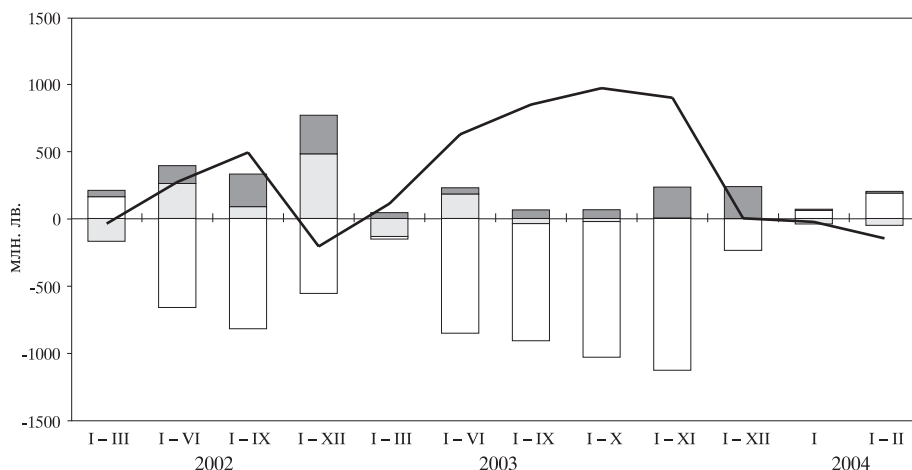
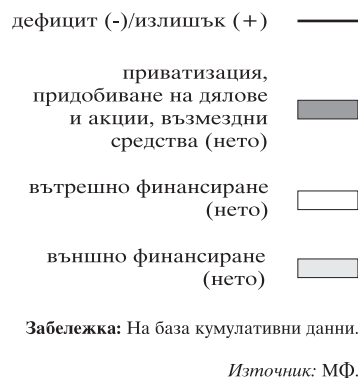

3.2. Изпълнение на републиканския бюджет

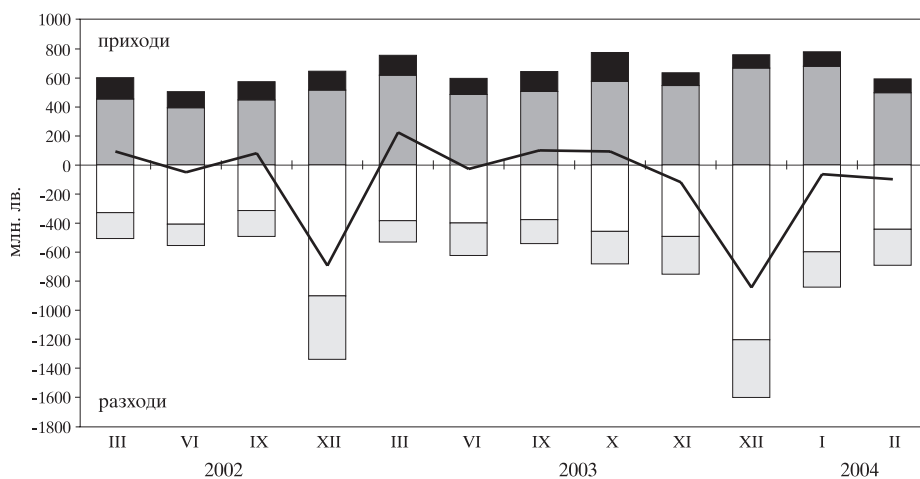
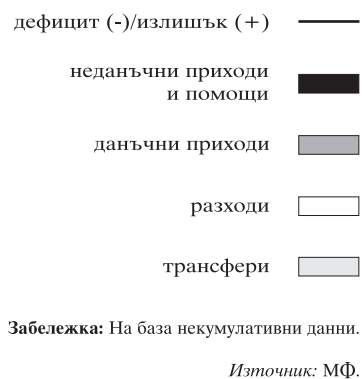

4 Реален сектор

4.1. Безработица

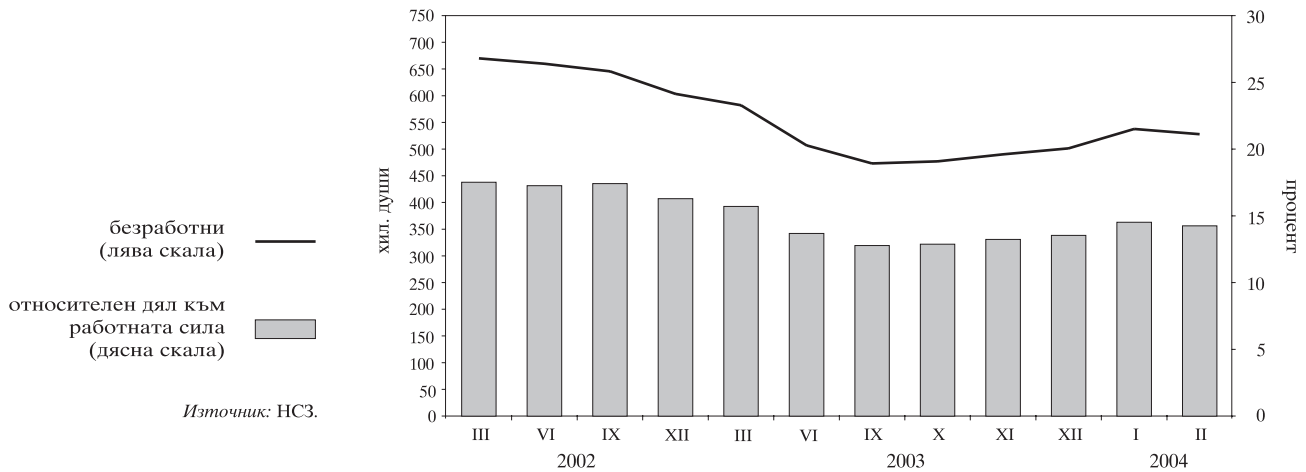

4.2. Динамика на средната месечна работна заплата (тримесечна плъзгаща се средна)

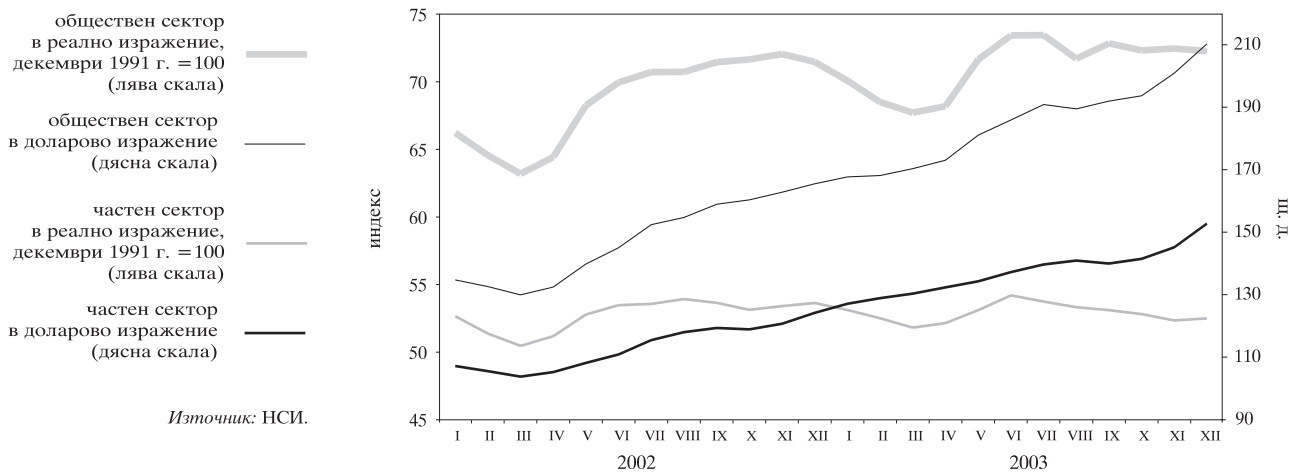

4.3. Изменение на потребителските цени по месеци спрямо предходния месец

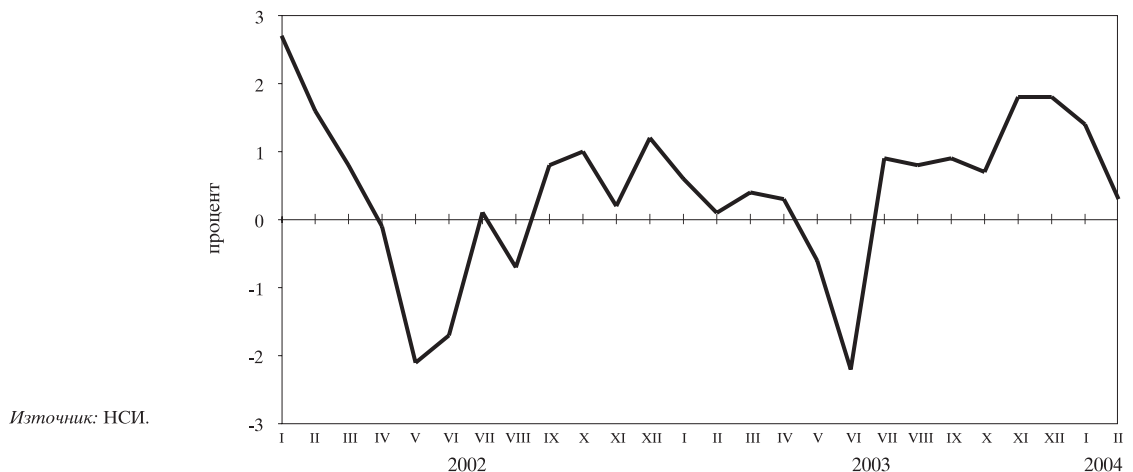

4.4. Изменение на потребителските цени по месеци спрямо съответния месец на предходната година

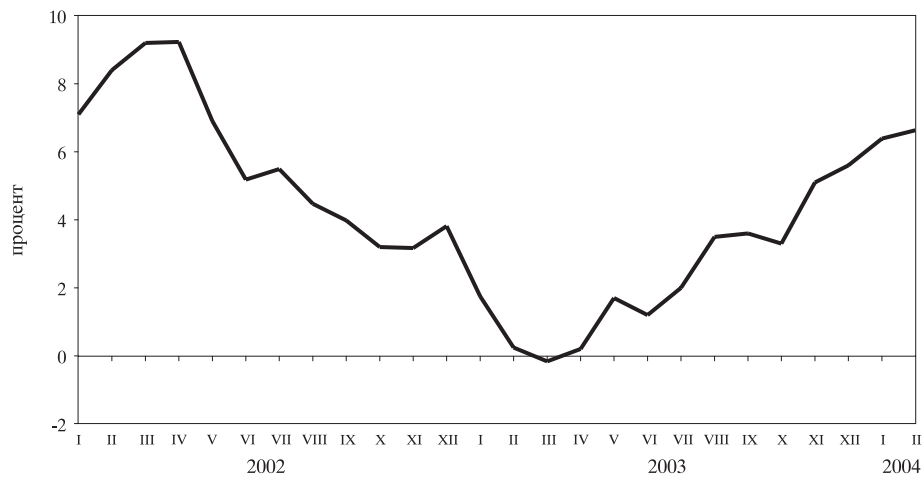

Източник: НСИ.

Таблици

1

Финансов сектор

| | |
|--|----|
| 1.1. Баланс на управление „Емисионно“ на БНБ | 22 |
| 1.2. Баланс на управление „Банково“ на БНБ | 23 |
| 1.3. Паричен отчет и аналитични отчетности | 24 |
| 1.3.1. Кратък паричен отчет | 24 |
| 1.3.2. Паричен отчет | 25 |
| 1.3.3. Аналитична отчетност на БНБ | 29 |
| 1.3.4. Аналитична отчетност на търговските банки | 33 |
| 1.3.5. Парична база и механизъм на паричното предлагане | 38 |
| 1.3.6. Чуждестранни активи и пасиви на БНБ | 39 |
| 1.3.7. Вземания по кредити от нефинансови предприятия, домакинства и НТООД | 41 |
| 1.3.8. Меморандум за други активи и пасиви към аналитичната отчетност на БНБ | 43 |
| 1.3.9. Меморандум за други активи и пасиви към аналитичната отчетност на търговските банки | 44 |
| 1.4. Секторни отчетности на паричните финансови институции | 45 |
| 1.4.1. Секторна месечна отчетност на БНБ (активи) към февруари 2004 г. | 45 |
| 1.4.2. Секторна месечна отчетност на БНБ (пасиви) към февруари 2004 г. | 47 |
| 1.4.3. Секторна месечна отчетност на търговските банки (активи) към февруари 2004 г. | 48 |
| 1.4.4. Секторна месечна отчетност на търговските банки (пасиви) към февруари 2004 г. | 50 |
| 1.5. Отчетност на банките в несъстоятелност | 52 |
| 1.5.1. Секторна месечна отчетност на търговските банки в несъстоятелност (активи) към февруари 2004 г. | 52 |
| 1.5.2. Секторна месечна отчетност на търговските банки в несъстоятелност (пасиви) към февруари 2004 г. | 53 |
| 1.5.A. Парични агрегати | 54 |
| 1.5.A.1. Парични агрегати по дефиниция на Европейската централна банка | 54 |
| 1.5.A.2. Източници на паричните агрегати по дефиниция на Европейската централна банка | 55 |
| 1.6. Новодоговорени кредити от търговските банки | 56 |
| 1.6.1. Новодоговорени левови кредити от търговските банки | 56 |
| 1.6.2. Новодоговорени кредити от търговските банки в евро | 56 |
| 1.6.3. Новодоговорени кредити от търговските банки в щатски долари | 57 |
| 1.7. Баланси и отчети за приходите и разходите на банковата система | 58 |
| 1.7.1. Баланс на банковата система към декември 2003 г. | 58 |
| 1.7.2. Отчет за приходите и разходите на банковата система към декември 2003 г. | 60 |
| 1.8. Групи банки | 62 |
| 1.9. Капиталова адекватност на търговските банки към 31 декември 2003 г. (по Наредба № 8) | 62 |
| 1.10. Състояние на кредитния портфейл на търговските банки | 62 |
| 1.11. Съотношения на високоликвидни активи | 62 |
| 1.12. Баланси и отчети за приходите и разходите на банките по групи | 63 |
| 1.12.1. Баланс на банките от първа група към декември 2003 г. | 63 |
| 1.12.2. Отчет за приходите и разходите на банките от първа група към декември 2003 г. | 65 |
| 1.12.3. Баланс на банките от втора група към декември 2003 г. | 67 |
| 1.12.4. Отчет за приходите и разходите на банките от втора група към декември 2003 г. | 69 |
| 1.12.5. Баланс на банките от трета група към декември 2003 г. | 71 |
| 1.12.6. Отчет за приходите и разходите на банките от трета група към декември 2003 г. | 73 |

| | |
|--|----|
| 1.13. Междубанков паричен пазар | 75 |
| 1.14. Банков валутен пазар | 75 |
| 1.15. Купена и продадена налична валута (подразделения на еврото) от касовите служби на БНБ | 76 |
| 1.16. Основен лихвен процент | 76 |
| 1.17. Лихвени проценти и доходност на ДЦК | 77 |
| 1.18. Месечни лихвени проценти | 78 |
| 1.19. Лихвен диференциал между годишната доходност на тримесечните ДЦК и тримесечния ЛИБОР за еврото | 78 |
| 1.20. Съкровищни облигации, емитирани в евро, реализирани чрез аукциони (в обращение към 29 февруари 2004 г.) | 78 |
| 1.21. Котировки на българските брейди облигации | 79 |
| 1.22. Котировки на българските евро облигации и глобални облигации | 80 |

2

Външен сектор

| | |
|---|-----|
| 2.1. Платежен баланс | 81 |
| 2.1.1А. Платежен баланс за 2004 г. в щатски долари | 81 |
| 2.1.1Б. Платежен баланс за 2004 г. в левове | 83 |
| 2.1.1В. Платежен баланс за 2004 г. в евро | 85 |
| 2.1.2А. Платежен баланс за 2003 г. в щатски долари | 87 |
| 2.1.2Б. Платежен баланс за 2003 г. в левове | 89 |
| 2.1.2В. Платежен баланс за 2003 г. в евро | 91 |
| 2.2. Износ и внос | 93 |
| 2.2.1. Износ. Начин на използване, 2004 г. | 93 |
| 2.2.2. Износ. Начин на използване, 2003 г. | 94 |
| 2.2.3. Внос. Начин на използване, 2004 г. | 95 |
| 2.2.4. Внос. Начин на използване, 2003 г. | 96 |
| 2.2.5. Износ по основни търговски партньори и региони, 2004 г. | 97 |
| 2.2.6. Износ по основни търговски партньори и региони, 2003 г. | 98 |
| 2.2.7. Внос по основни търговски партньори и региони, 2004 г. | 99 |
| 2.2.8. Внос по основни търговски партньори и региони, 2003 г. | 100 |
| 2.3. Брутен външен дълг | 101 |
| 2.3.1. Брутен външен дълг за 2004 г. | 101 |
| 2.3.1.1. Брутен външен дълг по кредитори | 101 |
| 2.3.1.2. Брутен външен дълг по дебитори | 102 |
| 2.3.2. Брутен външен дълг за 2003 г. | 103 |
| 2.3.2.1. Брутен външен дълг по кредитори | 103 |
| 2.3.2.2. Брутен външен дълг по дебитори | 104 |
| 2.4. Получени нови кредити и депозити | 105 |
| 2.4.1. Получени нови кредити и депозити през 2004 г. | 105 |
| 2.4.1.1. Получени нови кредити и депозити по кредитори | 105 |
| 2.4.1.2. Получени нови кредити и депозити по дебитори | 106 |
| 2.4.2. Получени нови кредити и депозити през 2003 г. | 107 |
| 2.4.2.1. Получени нови кредити и депозити по кредитори | 107 |
| 2.4.2.2. Получени нови кредити и депозити по дебитори | 108 |
| 2.5. Обслужване на brutния външен дълг | 109 |
| 2.5.1. Обслужване на brutния външен дълг, 2004 г. | 109 |
| 2.5.1.1. Обслужване на brutния външен дълг по кредитори | 109 |
| 2.5.1.2. Обслужване на brutния външен дълг по дебитори | 110 |
| 2.5.2. Обслужване на brutния външен дълг, 2003 г. | 111 |
| 2.5.2.1. Обслужване на brutния външен дълг по кредитори | 111 |
| 2.5.2.2. Обслужване на brutния външен дълг по дебитори | 114 |

| | |
|--|-----|
| 2.6. Дългови индикатори | 117 |
| 2.7. Централни курсове на някои основни валути | 117 |
| 2.8. Валутен курс на лева към щатския долар | 117 |

3

Фискален сектор

| | |
|--|-----|
| 3.1. Консолидиран държавен бюджет | 118 |
| 3.2. Изпълнение на републиканския бюджет | 118 |
| 3.3. Вътрешен държавен дълг | 119 |

4

Реален сектор

| | |
|--|-----|
| 4.1. БВП по компоненти на крайното търсене | 120 |
| 4.2. БВП по икономически сектори | 120 |
| 4.3. Икономическа активност | 121 |
| 4.3.1. Наети по трудово правоотношение | 121 |
| 4.3.2. Безработица | 121 |
| 4.4. Средна месечна работна заплата на наетите по трудово правоотношение | 122 |
| 4.5. Изменение на потребителските цени по компоненти | 122 |

1 Финансов сектор

1.1. БАЛАНС НА УПРАВЛЕНИЕ „ЕМИСИОННО“ НА БНБ

| | 31.I.2003 | 28.II.2003 | 31.III.2003 | 30.IV.2003 | 31.V.2003 | 30.VI.2003 | 31.VII.2003 | 30.IX.2003 | 31.X.2003 | 28.XI.2003 | 31.XII.2003 |
|--|------------------|------------------|------------------|------------------|------------------|------------------|------------------|------------------|-------------------|-------------------|-------------------|
| АКТИВИ | 8 363 216 | 8 472 845 | 8 602 710 | 9 233 255 | 9 315 714 | 9 451 334 | 9 517 702 | 9 881 852 | 10 413 354 | 10 556 837 | 10 382 751 |
| 1. Налични парични средства в чуждестранна валута | 1 032 907 | 1 056 635 | 1 314 861 | 1 919 417 | 1 564 035 | 1 571 583 | 1 367 546 | 1 652 304 | 1 711 252 | 1 891 304 | 1 434 454 |
| 2. Монетарно злато и други инструменти в злато | 640 856 | 640 856 | 640 856 | 640 856 | 640 856 | 640 841 | 640 834 | 640 831 | 640 831 | 640 738 | 640 738 |
| 3. Търгуеми чуждестранни ценни книжа | 6 552 450 | 6 627 781 | 6 505 309 | 6 542 297 | 6 971 212 | 7 081 148 | 7 379 616 | 7 431 651 | 7 895 801 | 7 857 817 | 8 116 768 |
| 4. Вземания по начислени лихви | 137 003 | 147 573 | 141 684 | 130 685 | 139 611 | 157 762 | 129 699 | 147 648 | 165 470 | 166 978 | 190 791 |
| ПАСИВИ | 8 363 216 | 8 472 845 | 8 602 710 | 9 233 255 | 9 315 714 | 9 451 334 | 9 517 702 | 9 881 852 | 10 413 354 | 10 556 837 | 10 382 751 |
| 1. Банкноти и монети в обращение | 3 340 229 | 3 358 823 | 3 328 932 | 3 510 282 | 3 487 783 | 3 617 677 | 3 736 837 | 3 875 880 | 3 919 472 | 3 840 366 | 4 264 222 |
| 2. Разплащателни сметки и депозити на банки | 702 223 | 757 523 | 760 333 | 764 066 | 581 623 | 686 051 | 652 592 | 750 076 | 712 022 | 699 731 | 1 002 134 |
| 3. Депозити на правителството и бюджетни организации | 2 851 586 | 2 860 191 | 3 086 835 | 3 659 694 | 3 890 758 | 3 773 934 | 3 796 377 | 3 851 376 | 4 009 099 | 4 150 547 | 3 207 401 |
| 4. Сметки на други депозанти | 153 504 | 151 216 | 92 079 | 82 765 | 75 624 | 95 795 | 82 586 | 94 603 | 102 017 | 628 280 | 653 135 |
| 5. Задължения по начислени лихви | 3 424 | 4 635 | 4 104 | 5 512 | 6 642 | 945 | 592 | 769 | 790 | 800 | 819 |
| 6. Депозит на управление „Банково“ | 1 312 250 | 1 340 457 | 1 330 427 | 1 210 936 | 1 273 284 | 1 276 932 | 1 248 718 | 1 277 186 | 1 222 797 | 1 208 554 | 1 255 040 |

(хил. лв.)

| | 30.I.2004 | 27.II.2004 |
|--|------------------|-------------------|
| АКТИВИ | 9 841 357 | 10 112 347 |
| 1. Налични парични средства в чуждестранна валута | 1 639 643 | 1 943 038 |
| 2. Монетарно злато и други инструменти в злато | 640 674 | 640 639 |
| 3. Търгуеми чуждестранни ценни книжа | 7 462 705 | 7 414 905 |
| 4. Вземания по начислени лихви | 98 335 | 113 765 |
| ПАСИВИ | 9 841 357 | 10 112 347 |
| 1. Банкноти и монети в обращение | 3 995 222 | 3 990 354 |
| 2. Разплащателни сметки и депозити на банки | 626 283 | 877 411 |
| 3. Депозити на правителството и бюджетни организации | 3 220 441 | 3 225 915 |
| 4. Сметки на други депозанти | 681 440 | 686 942 |
| 5. Задължения по начислени лихви | 825 | 987 |
| 6. Депозит на управление „Банково“ | 1 317 146 | 1 330 738 |

Източник: БНБ.

1.2. БАЛАНС НА УПРАВЛЕНИЕ „БАНКОВО“ НА БНБ

(ХИЛ. ЛВ.)

| | 31.I.2003 | 28.II.2003 | 31.III.2003 | 30.IV.2003 | 31.V.2003 | 30.VI.2003 | 31.VII.2003 | 29.VIII.2003 | 30.IX.2003 | 31.X.2003 | 28.XI.2003 | 31.XII.2003 |
|--|------------------|------------------|------------------|------------------|------------------|------------------|------------------|------------------|------------------|------------------|------------------|------------------|
| АКТИВИ | 4 855 059 | 4 925 821 | 4 932 336 | 4 803 787 | 4 722 763 | 4 793 604 | 4 838 667 | 4 954 235 | 4 901 021 | 4 836 805 | 4 724 215 | 4 698 486 |
| 1. Злато и други благородни метали | 3 721 | 3 509 | 3 350 | 3 283 | 3 353 | 3 287 | 3 414 | 3 694 | 3 575 | 3 589 | 3 609 | 3 348 |
| 2. Инвестиции в ценни книжа | 0 | 0 | 0 | 0 | 0 | 0 | 0 | 0 | 0 | 0 | 0 | 0 |
| 3. Предоставени кредити и депозити на банки, намалени с провизии | 38 | 36 | 36 | 34 | 32 | 33 | 31 | 32 | 47 | 35 | 32 | 30 |
| 4. Вземания от правителството | 1 882 368 | 1 925 828 | 1 899 180 | 1 912 284 | 1 818 902 | 1 856 477 | 1 924 971 | 2 026 179 | 1 962 105 | 1 946 568 | 1 886 232 | 1 838 945 |
| 5. Участие на България в МВФ и в други международни финансови институции | 1 512 761 | 1 511 269 | 1 498 823 | 1 477 907 | 1 427 891 | 1 457 312 | 1 461 975 | 1 498 229 | 1 458 683 | 1 464 466 | 1 426 866 | 1 398 754 |
| 6. Вземания по начислени лихви | 0 | 0 | 0 | 0 | 41 | 105 | 67 | 119 | 166 | 99 | 133 | 182 |
| 7. Инвестиции в други местни предприятия | 73 134 | 73 134 | 73 134 | 73 134 | 73 134 | 73 134 | 73 134 | 74 234 | 74 234 | 74 234 | 74 234 | 74 234 |
| 8. Дълготрайни активи | 46 582 | 46 356 | 108 566 | 107 789 | 107 477 | 108 549 | 108 738 | 107 739 | 107 912 | 108 486 | 108 445 | 109 246 |
| 9. Други активи | 24 205 | 25 232 | 18 820 | 18 420 | 18 649 | 17 775 | 17 619 | 17 021 | 17 113 | 16 531 | 16 110 | 18 707 |
| 10. Депозит на управление „Банково“ | 1 312 250 | 1 340 457 | 1 330 427 | 1 210 936 | 1 273 284 | 1 276 932 | 1 248 718 | 1 226 988 | 1 277 186 | 1 222 797 | 1 208 554 | 1 255 040 |
| ПАСИВИ | 4 855 059 | 4 925 821 | 4 932 336 | 4 803 787 | 4 722 763 | 4 793 604 | 4 838 667 | 4 954 235 | 4 901 021 | 4 836 805 | 4 724 215 | 4 698 486 |
| Задължения | 3 439 520 | 3 462 738 | 3 423 033 | 3 416 447 | 3 251 100 | 3 318 553 | 3 391 921 | 3 528 796 | 3 425 060 | 3 414 894 | 3 318 205 | 3 242 782 |
| 1. Кредити на МВФ | 1 921 012 | 1 945 131 | 1 918 324 | 1 931 159 | 1 818 902 | 1 856 477 | 1 924 971 | 2 026 179 | 1 962 105 | 1 946 568 | 1 886 232 | 1 838 945 |
| 2. Други задължения към международни финансови институции | 1 512 898 | 1 511 108 | 1 498 671 | 1 477 770 | 1 428 545 | 1 457 945 | 1 462 304 | 1 498 532 | 1 459 014 | 1 464 494 | 1 428 196 | 1 399 804 |
| 3. Задължения по начислени лихви | 278 | 60 | 97 | 132 | 21 | 22 | 22 | 0 | 0 | 0 | 0 | 0 |
| 4. Други пасиви | 5 332 | 6 439 | 5 941 | 7 386 | 3 632 | 4 109 | 4 624 | 4 085 | 3 941 | 3 832 | 3 777 | 4 033 |
| Собствен капитал | 1 415 539 | 1 463 083 | 1 509 303 | 1 387 340 | 1 471 663 | 1 475 051 | 1 446 746 | 1 425 439 | 1 475 961 | 1 421 911 | 1 406 010 | 1 455 704 |
| 5. Основен капитал | 20 000 | 20 000 | 20 000 | 20 000 | 20 000 | 20 000 | 20 000 | 20 000 | 20 000 | 20 000 | 20 000 | 20 000 |
| 6. Резерви | 1 201 709 | 1 229 783 | 1 255 423 | 1 289 134 | 1 353 631 | 1 336 826 | 1 281 566 | 1 235 471 | 1 265 614 | 1 188 445 | 1 149 384 | 1 180 449 |
| 7. Неразпределена печалба | 193 830 | 213 300 | 233 880 | 78 206 | 98 032 | 118 225 | 145 180 | 169 968 | 190 347 | 213 466 | 236 626 | 255 255 |

(ХИЛ. ЛВ.)

| | 30.I.2004 | 27.II.2004 |
|--|------------------|------------------|
| АКТИВИ | 4 813 295 | 4 864 265 |
| 1. Злато и други благородни метали | 3 274 | 3 209 |
| 2. Инвестиции в ценни книжа | 0 | 0 |
| 3. Предоставени кредити и депозити на банки, намалени с провизии | 31 | 31 |
| 4. Вземания от правителството | 1 869 592 | 1 913 368 |
| 5. Участие на България в МВФ и в други международни финансови институции | 1 422 004 | 1 416 942 |
| 6. Вземания по начислени лихви | 89 | 135 |
| 7. Инвестиции в други местни предприятия | 74 234 | 74 234 |
| 8. Дълготрайни активи | 108 564 | 108 096 |
| 9. Други активи | 18 561 | 17 512 |
| 10. Депозит на управление „Банково“ | 1 317 146 | 1 330 738 |
| ПАСИВИ | 4 813 295 | 4 864 265 |
| Задължения | 3 297 572 | 3 336 098 |
| 1. Кредити на МВФ | 1 869 592 | 1 913 368 |
| 2. Други задължения към международни финансови институции | 1 423 348 | 1 418 289 |
| 3. Задължения по начислени лихви | 0 | 0 |
| 4. Други пасиви | 4 632 | 4 441 |
| Собствен капитал | 1 515 723 | 1 528 167 |
| 5. Основен капитал | 20 000 | 20 000 |
| 6. Резерви | 1 216 503 | 1 214 103 |
| 7. Неразпределена печалба | 279 220 | 294 064 |

Източник: БНБ.

1.3. ПАРИЧЕН ОТЧЕТ И АНАЛИТИЧНИ ОТЧЕТНОСТИ

1.3.1. КРАТЪК ПАРИЧЕН ОТЧЕТ

(хил. лв.)

| | 03.2003 | 06.2003 | 09.2003 | 10.2003 | 11.2003 | 12.2003 | 01.2004 | 02.2004 |
|--|-------------------|-------------------|-------------------|-------------------|-------------------|-------------------|-------------------|-------------------|
| Валутен курс: лева за 1 ш. д. | 1.79516 | 1.71159 | 1.67854 | 1.68287 | 1.63067 | 1.54856 | 1.57932 | 1.57500 |
| лева за 1 евро | 1.95583 | 1.95583 | 1.95583 | 1.95583 | 1.95583 | 1.95583 | 1.95583 | 1.95583 |
| НЕТНИ ЧУЖДЕСТРАННИ АКТИВИ | 9 602 403 | 9 886 455 | 10 268 045 | 10 510 050 | 10 372 773 | 10 048 952 | 9 859 049 | 9 719 717 |
| в левове | -61 216 | -77 829 | -77 641 | -101 112 | -105 775 | -123 630 | -126 228 | -131 791 |
| в чуждестранна валута | 9 663 619 | 9 964 284 | 10 345 686 | 10 611 162 | 10 478 548 | 10 172 582 | 9 985 277 | 9 851 508 |
| Чуждестранни активи | 12 387 682 | 12 702 753 | 13 403 312 | 13 728 503 | 13 589 260 | 13 386 263 | 13 150 045 | 13 245 036 |
| в левове | 14 243 | 15 231 | 15 240 | 14 693 | 9 542 | 9 610 | 9 610 | 10 319 |
| в чуждестранна валута | 12 373 439 | 12 687 522 | 13 388 072 | 13 713 810 | 13 579 718 | 13 376 653 | 13 140 435 | 13 234 717 |
| Минус: чуждестранни пасиви | 2 785 279 | 2 816 298 | 3 135 267 | 3 218 453 | 3 216 487 | 3 337 311 | 3 290 996 | 3 525 319 |
| в левове | 75 459 | 93 060 | 92 881 | 115 805 | 115 317 | 133 240 | 135 838 | 142 110 |
| в чуждестранна валута | 2 709 820 | 2 723 238 | 3 042 386 | 3 102 648 | 3 101 170 | 3 204 071 | 3 155 158 | 3 383 209 |
| НЕТНИ ВЪТРЕШНИ АКТИВИ | 7 800 717 | 8 209 625 | 8 810 152 | 9 211 569 | 9 234 047 | 10 499 239 | 10 752 676 | 11 197 452 |
| ВЪТРЕШЕН КРЕДИТ | 8 157 049 | 8 129 622 | 8 680 719 | 9 034 175 | 9 106 228 | 10 251 357 | 10 607 341 | 11 103 318 |
| в левове | 4 270 874 | 4 029 117 | 4 162 533 | 4 177 466 | 4 588 889 | 5 643 488 | 5 546 157 | 5 756 228 |
| в чуждестранна валута | 3 886 175 | 4 100 505 | 4 518 186 | 4 856 709 | 4 517 339 | 4 607 869 | 5 061 184 | 5 347 090 |
| ВЗЕМАНИЯ ОТ ПРАВИТЕЛСТВЕНИЯ СЕКТОР | 1 335 338 | 367 588 | 199 889 | 123 722 | -57 514 | 763 908 | 872 881 | 1 100 293 |
| в левове | 282 974 | -330 698 | -736 787 | -890 726 | -671 429 | 218 279 | 38 891 | 131 327 |
| в чуждестранна валута | 1 052 364 | 698 286 | 936 676 | 1 014 448 | 613 915 | 545 629 | 833 990 | 968 966 |
| ВЗЕМАНИЯ ОТ НЕПРАВИТЕЛСТВЕНИЯ СЕКТОР | 6 821 711 | 7 762 034 | 8 480 830 | 8 910 453 | 9 163 742 | 9 487 449 | 9 734 460 | 10 003 025 |
| в левове | 3 987 900 | 4 359 815 | 4 899 320 | 5 068 192 | 5 260 318 | 5 425 209 | 5 507 266 | 5 624 901 |
| в чуждестранна валута | 2 833 811 | 3 402 219 | 3 581 510 | 3 842 261 | 3 903 424 | 4 062 240 | 4 227 194 | 4 378 124 |
| ДЪЛГОТРАЙНИ АКТИВИ | 1 071 839 | 1 097 405 | 1 136 182 | 1 140 803 | 1 147 463 | 1 182 778 | 1 192 105 | 1 207 428 |
| ДРУГИ ПОЗИЦИИ (НЕТО) | -1 428 171 | -1 017 402 | -1 006 749 | -963 409 | -1 019 644 | -934 896 | -1 046 770 | -1 113 294 |
| в левове | -1 045 036 | -824 061 | -822 144 | -790 628 | -837 285 | -772 342 | -834 324 | -849 227 |
| в чуждестранна валута | -383 135 | -193 341 | -184 605 | -172 781 | -182 359 | -162 554 | -212 446 | -264 067 |
| ШИРОКИ ПАРИ М3 | 13 662 204 | 14 327 526 | 15 242 861 | 15 878 326 | 15 733 046 | 16 566 457 | 16 519 049 | 16 739 139 |
| ПАРИ М1 | 6 274 262 | 6 834 361 | 7 416 437 | 7 421 697 | 7 376 627 | 8 029 897 | 7 788 399 | 7 852 519 |
| Пари извън банките | 3 088 306 | 3 355 645 | 3 623 983 | 3 568 608 | 3 559 470 | 3 874 108 | 3 718 345 | 3 717 578 |
| Овърнайт депозити | 3 185 956 | 3 478 716 | 3 792 454 | 3 853 089 | 3 817 157 | 4 155 789 | 4 070 054 | 4 134 941 |
| в левове | 1 998 760 | 2 227 404 | 2 436 939 | 2 475 480 | 2 568 952 | 2 926 880 | 2 796 539 | 2 824 322 |
| в чуждестранна валута | 1 187 196 | 1 251 312 | 1 355 515 | 1 377 609 | 1 248 205 | 1 228 909 | 1 273 515 | 1 310 619 |
| ПАРИ М2 (М1 + КВАЗИПАРИ) | 13 541 546 | 14 197 238 | 15 073 173 | 15 698 120 | 15 604 727 | 16 464 663 | 16 438 949 | 16 655 291 |
| КВАЗИПАРИ | 7 267 284 | 7 362 877 | 7 656 736 | 8 276 423 | 8 228 100 | 8 434 766 | 8 650 550 | 8 802 772 |
| Депозити с договорен матуритет до 2 години | 5 869 851 | 5 914 957 | 6 126 676 | 6 715 771 | 6 655 184 | 6 814 899 | 7 009 818 | 7 147 361 |
| в левове | 2 434 416 | 2 530 421 | 2 646 049 | 2 671 271 | 2 655 168 | 2 797 084 | 2 838 225 | 2 892 119 |
| в чуждестранна валута | 3 435 435 | 3 384 536 | 3 480 627 | 4 044 500 | 4 000 016 | 4 017 815 | 4 171 593 | 4 255 242 |
| Депозити, договорени за ползване след предизвестие до 3 месеца | 1 397 433 | 1 447 920 | 1 530 060 | 1 560 652 | 1 572 916 | 1 619 867 | 1 640 732 | 1 655 411 |
| в левове | 655 296 | 686 679 | 727 960 | 735 344 | 743 363 | 789 772 | 801 507 | 810 723 |
| в чуждестранна валута | 742 137 | 761 241 | 802 100 | 825 308 | 829 553 | 830 095 | 839 225 | 844 688 |
| ПАРИ М3 (М2 + ИЗДАДЕНИ ДЪЛГОВИ ЦК ДО 2 ГОДИНИ + РЕПОСДЕЛКИ) | 13 662 204 | 14 327 526 | 15 242 861 | 15 878 326 | 15 733 046 | 16 566 457 | 16 519 049 | 16 739 139 |
| Репосделки | 117 918 | 127 883 | 164 518 | 175 036 | 123 149 | 99 459 | 77 765 | 81 513 |
| в левове | 113 840 | 114 647 | 101 598 | 123 245 | 109 412 | 83 221 | 65 460 | 68 789 |
| в чуждестранна валута | 4 078 | 13 236 | 62 920 | 51 791 | 13 737 | 16 238 | 12 305 | 12 724 |
| Издадени дългови ценни книжа до 2 години | 2 740 | 2 405 | 5 170 | 5 170 | 5 170 | 2 335 | 2 335 | 2 335 |
| в левове | 2 740 | 2 405 | 5 170 | 5 170 | 5 170 | 2 335 | 2 335 | 2 335 |
| в чуждестранна валута | - | - | - | - | - | - | - | - |
| ДЪЛГОСРОЧНИ ПАСИВИ НА ПАРИЧНО-ФИНАНСОВИТЕ ИНСТИТУЦИИ | 3 740 916 | 3 768 554 | 3 835 336 | 3 843 293 | 3 873 774 | 3 981 734 | 4 092 675 | 4 178 030 |
| Депозити с договорен матуритет над 2 години | 119 565 | 144 400 | 162 070 | 180 929 | 191 776 | 201 740 | 210 336 | 247 954 |
| в левове | 83 336 | 98 575 | 105 313 | 114 012 | 119 283 | 117 839 | 115 251 | 124 200 |
| в чуждестранна валута | 36 229 | 45 825 | 56 757 | 66 917 | 72 493 | 83 901 | 95 085 | 123 754 |
| Депозити, договорени за ползване след предизвестие над 3 месеца | - | - | - | - | - | - | - | 25 |
| в левове | - | - | - | - | - | - | - | 3 |
| в чуждестранна валута | - | - | - | - | - | - | - | 22 |
| Издадени дългови ценни книжа над 2 години | 29 810 | 42 834 | 44 849 | 44 852 | 51 663 | 53 981 | 56 561 | 56 856 |
| в левове | 5 325 | 5 325 | 5 325 | 5 325 | 5 325 | 5 325 | 5 325 | 5 315 |
| в чуждестранна валута | 24 485 | 37 509 | 39 524 | 39 527 | 46 338 | 48 656 | 51 236 | 51 541 |
| Капитал и резерви | 3 591 541 | 3 581 320 | 3 628 417 | 3 617 512 | 3 630 335 | 3 726 013 | 3 825 778 | 3 873 195 |

Източник: БНБ и ТБ.

1.3.2. ПАРИЧЕН ОТЧЕТ

(хил. лв.)

| | 03.2003 | 06.2003 | 09.2003 | 10.2003 | 11.2003 | 12.2003 | 01.2004 | 02.2004 |
|---|------------------|------------------|-------------------|-------------------|-------------------|-------------------|-------------------|-------------------|
| Валутен курс: лева за 1 щ. д. | 1.79516 | 1.71159 | 1.67854 | 1.68287 | 1.63067 | 1.54856 | 1.57932 | 1.57500 |
| лева за 1 евро | 1.95583 | 1.95583 | 1.95583 | 1.95583 | 1.95583 | 1.95583 | 1.95583 | 1.95583 |
| НЕТНИ ЧУЖДЕСТРАННИ АКТИВИ | 9 602 403 | 9 886 455 | 10 268 045 | 10 510 050 | 10 372 773 | 10 048 952 | 9 859 049 | 9 719 717 |
| Чуждестранни активи | 12 387 682 | 12 702 753 | 13 403 312 | 13 728 503 | 13 589 260 | 13 386 263 | 13 150 045 | 13 245 036 |
| Каса в чуждестранна валута | 194 721 | 243 923 | 225 049 | 206 247 | 205 760 | 252 197 | 214 271 | 210 589 |
| в т. ч. евро | - | - | - | - | - | - | - | 98 283 |
| Депозити | 4 036 822 | 3 797 446 | 3 892 354 | 3 734 369 | 3 712 791 | 3 169 361 | 3 613 547 | 3 670 426 |
| в левове | - | - | - | - | - | - | - | - |
| в чуждестранна валута | 4 036 822 | 3 797 446 | 3 892 354 | 3 734 369 | 3 712 791 | 3 169 361 | 3 613 547 | 3 670 426 |
| в т. ч. евро | - | - | - | - | - | - | - | 1 884 076 |
| Репосделки | - | - | - | - | - | - | - | - |
| в левове | - | - | - | - | - | - | - | - |
| в чуждестранна валута | - | - | - | - | - | - | - | - |
| в т. ч. евро | - | - | - | - | - | - | - | - |
| Кредити | 71 299 | 70 151 | 80 100 | 71 452 | 70 072 | 101 286 | 99 649 | 101 097 |
| в левове | 14 243 | 15 231 | 15 240 | 14 693 | 9 542 | 9 610 | 9 610 | 10 319 |
| в чуждестранна валута | 57 056 | 54 920 | 64 860 | 56 759 | 60 530 | 91 676 | 90 039 | 90 778 |
| в т. ч. евро | - | - | - | - | - | - | - | 40 248 |
| Ценни книжа, различни от акции | 7 192 628 | 7 645 287 | 8 164 847 | 8 687 655 | 8 595 847 | 8 848 296 | 8 297 359 | 8 282 831 |
| в левове | - | - | - | - | - | - | - | - |
| в чуждестранна валута | 7 192 628 | 7 645 287 | 8 164 847 | 8 687 655 | 8 595 847 | 8 848 296 | 8 297 359 | 8 282 831 |
| в т. ч. евро | - | - | - | - | - | - | - | 7 539 814 |
| Акции и други форми на собственост | 1 115 | 1 138 | 1 210 | 2 999 | 2 993 | 3 376 | 2 988 | 2 954 |
| в левове | - | - | - | - | - | - | - | - |
| в чуждестранна валута | 1 115 | 1 138 | 1 210 | 2 999 | 2 993 | 3 376 | 2 988 | 2 954 |
| в т. ч. евро | - | - | - | - | - | - | - | 1 973 |
| Монетарно злато и притежавани СПТ* | 749 413 | 787 045 | 882 686 | 860 311 | 834 820 | 820 957 | 823 896 | 863 374 |
| Вземания по лихви | 141 684 | 157 763 | 157 066 | 165 470 | 166 977 | 190 790 | 98 335 | 113 765 |
| в левове | - | - | - | - | - | - | - | - |
| в чуждестранна валута | 141 684 | 157 763 | 157 066 | 165 470 | 166 977 | 190 790 | 98 335 | 113 765 |
| в т. ч. евро | - | - | - | - | - | - | - | 109 025 |
| Минус: чуждестранни пасиви | 2 785 279 | 2 816 298 | 3 135 267 | 3 218 453 | 3 216 487 | 3 337 311 | 3 290 996 | 3 525 319 |
| Депозити | 840 213 | 918 211 | 1 146 508 | 1 239 214 | 1 286 586 | 1 439 254 | 1 395 209 | 1 575 763 |
| в левове | 75 459 | 93 060 | 92 881 | 115 805 | 115 317 | 133 240 | 135 838 | 142 110 |
| в чуждестранна валута | 764 754 | 825 151 | 1 053 627 | 1 123 409 | 1 171 269 | 1 306 014 | 1 259 371 | 1 433 653 |
| в т. ч. евро | - | - | - | - | - | - | - | 1 096 713 |
| Репосделки | 26 645 | 25 452 | 10 518 | 16 535 | 27 533 | 42 976 | 10 059 | 20 110 |
| в левове | - | - | - | - | - | - | - | - |
| в чуждестранна валута | 26 645 | 25 452 | 10 518 | 16 535 | 27 533 | 42 976 | 10 059 | 20 110 |
| в т. ч. евро | - | - | - | - | - | - | - | 20 110 |
| Кредити** | 1 918 324 | 1 856 477 | 1 962 105 | 1 946 568 | 1 886 232 | 1 838 945 | 1 869 592 | 1 913 368 |
| Издадени дългови ценни книжа | - | 16 136 | 16 136 | 16 136 | 16 136 | 16 136 | 16 136 | 16 078 |
| в левове | - | - | - | - | - | - | - | - |
| в чуждестранна валута | - | 16 136 | 16 136 | 16 136 | 16 136 | 16 136 | 16 136 | 16 078 |
| в т. ч. евро | - | - | - | - | - | - | - | 16 078 |
| Задължения по лихви | 97 | 22 | - | - | - | - | - | - |
| в левове | - | - | - | - | - | - | - | - |
| в чуждестранна валута | 97 | 22 | - | - | - | - | - | - |
| в т. ч. евро | - | - | - | - | - | - | - | - |
| НЕТНИ ВЪТРЕШНИ АКТИВИ | 7 800 717 | 8 209 625 | 8 810 152 | 9 211 569 | 9 234 047 | 10 499 239 | 10 752 676 | 11 197 452 |
| ВЪТРЕШЕН КРЕДИТ | 8 157 049 | 8 129 622 | 8 680 719 | 9 034 175 | 9 106 228 | 10 251 357 | 10 607 341 | 11 103 318 |
| ВЗЕМАНИЯ ОТ ПРАВИТЕЛСТВЕНИЯ СЕКТОР | 1 335 338 | 367 588 | 199 889 | 123 722 | -57 514 | 763 908 | 872 881 | 1 100 293 |
| Централно правителство (нето) | 1 323 391 | 354 598 | 176 963 | 99 653 | -82 084 | 736 871 | 845 665 | 1 070 196 |
| Вземания | 4 045 804 | 3 949 447 | 3 998 113 | 3 982 220 | 3 958 847 | 3 862 895 | 3 991 750 | 4 163 091 |
| ДЦК | 2 146 624 | 2 092 970 | 2 036 008 | 2 035 652 | 2 072 615 | 2 023 950 | 2 122 082 | 2 249 623 |
| в левове | 1 219 504 | 1 189 401 | 1 161 386 | 1 150 877 | 1 171 830 | 1 150 965 | 1 164 827 | 1 215 135 |
| в чуждестранна валута | 927 120 | 903 569 | 874 622 | 884 775 | 900 785 | 872 985 | 957 255 | 1 034 488 |
| в т. ч. евро | - | - | - | - | - | - | - | 669 064 |
| Репосделки | - | - | - | - | - | - | - | - |
| в левове | - | - | - | - | - | - | - | - |
| в чуждестранна валута | - | - | - | - | - | - | - | - |
| в т. ч. евро | - | - | - | - | - | - | - | - |
| Кредити | 1 899 180 | 1 856 477 | 1 962 105 | 1 946 568 | 1 886 232 | 1 838 945 | 1 869 668 | 1 913 468 |
| в левове | - | - | - | - | - | - | 76 | 99 |
| в чуждестранна валута | 1 899 180 | 1 856 477 | 1 962 105 | 1 946 568 | 1 886 232 | 1 838 945 | 1 869 592 | 1 913 369 |
| в т. ч. евро | - | - | - | - | - | - | - | - |

(продължава)

1.3.2. ПАРИЧЕН ОТЧЕТ

(продължение)

(хил. лв.)

| | 03.2003 | 06.2003 | 09.2003 | 10.2003 | 11.2003 | 12.2003 | 01.2004 | 02.2004 |
|---|------------------|------------------|------------------|------------------|------------------|------------------|------------------|-------------------|
| Минус: задължения | 2 722 413 | 3 594 849 | 3 821 150 | 3 882 567 | 4 040 931 | 3 126 024 | 3 146 085 | 3 092 895 |
| Депозити | 2 722 413 | 3 594 849 | 3 821 150 | 3 882 567 | 4 040 931 | 3 126 024 | 3 146 085 | 3 092 895 |
| в левове | 946 218 | 1 530 890 | 1 919 331 | 2 064 499 | 1 866 656 | 958 550 | 1 152 055 | 1 112 831 |
| в чуждестранна валута | 1 776 195 | 2 063 959 | 1 901 819 | 1 818 068 | 2 174 275 | 2 167 474 | 1 994 030 | 1 980 064 |
| в т. ч. евро | - | - | - | - | - | - | - | 1 387 654 |
| Репосделки | - | - | - | - | - | - | - | - |
| в левове | - | - | - | - | - | - | - | - |
| в чуждестранна валута | - | - | - | - | - | - | - | - |
| в т. ч. евро | - | - | - | - | - | - | - | - |
| Местно правителство и СОФ | 11 947 | 12 990 | 22 926 | 24 069 | 24 570 | 27 037 | 27 216 | 30 097 |
| Ценни книжа, различни от акции | 2 453 | 3 429 | 2 998 | 2 402 | 2 402 | 2 402 | 2 401 | 2 401 |
| в левове | 194 | 1 230 | 1 230 | 1 229 | 1 229 | 1 229 | 1 228 | 1 228 |
| в чуждестранна валута | 2 259 | 2 199 | 1 768 | 1 173 | 1 173 | 1 173 | 1 173 | 1 173 |
| в т. ч. евро | - | - | - | - | - | - | - | 1 173 |
| Репосделки | - | - | - | - | - | - | - | - |
| в левове | - | - | - | - | - | - | - | - |
| в чуждестранна валута | - | - | - | - | - | - | - | - |
| в т. ч. евро | - | - | - | - | - | - | - | - |
| Кредити | 9 494 | 9 561 | 19 928 | 21 667 | 22 168 | 24 635 | 24 815 | 27 696 |
| в левове | 9 494 | 9 561 | 19 928 | 21 667 | 22 168 | 24 635 | 24 815 | 27 696 |
| в чуждестранна валута | - | - | - | - | - | - | - | - |
| в т. ч. евро | - | - | - | - | - | - | - | - |
| ВЗЕМАНИЯ ОТ НЕПРАВИТЕЛСТВЕНИЯ СЕКТОР | 6 821 711 | 7 762 034 | 8 480 830 | 8 910 453 | 9 163 742 | 9 487 449 | 9 734 460 | 10 003 025 |
| Нефинансови предприятия | 5 164 927 | 5 785 103 | 6 101 175 | 6 405 597 | 6 548 687 | 6 731 475 | 6 946 768 | 7 096 979 |
| Репосделки | - | - | - | - | - | - | - | 2 543 |
| в левове | - | - | - | - | - | - | - | 2 543 |
| в чуждестранна валута | - | - | - | - | - | - | - | - |
| в т. ч. евро | - | - | - | - | - | - | - | - |
| Кредити | 5 021 967 | 5 642 672 | 5 963 299 | 6 265 858 | 6 389 686 | 6 575 340 | 6 785 654 | 6 931 755 |
| в левове | 2 394 133 | 2 482 718 | 2 720 607 | 2 787 161 | 2 868 850 | 2 936 106 | 2 963 840 | 2 967 692 |
| в чуждестранна валута | 2 627 834 | 3 159 954 | 3 242 692 | 3 478 697 | 3 520 836 | 3 639 234 | 3 821 814 | 3 964 063 |
| в т. ч. евро | - | - | - | - | - | - | - | 3 166 013 |
| Ценни книжа, различни от акции | 41 604 | 31 658 | 27 791 | 25 457 | 44 670 | 41 296 | 40 405 | 41 664 |
| в левове | 41 604 | 26 360 | 22 749 | 19 986 | 35 263 | 34 974 | 33 767 | 34 758 |
| в чуждестранна валута | - | 5 298 | 5 042 | 5 471 | 9 407 | 6 322 | 6 638 | 6 906 |
| в т. ч. евро | - | - | - | - | - | - | - | 6 906 |
| Акции и други форми на собственост | 101 356 | 110 773 | 110 085 | 114 282 | 114 331 | 114 839 | 120 709 | 121 017 |
| в левове | 101 356 | 110 773 | 110 085 | 114 282 | 114 331 | 114 839 | 120 709 | 121 017 |
| в чуждестранна валута | - | - | - | - | - | - | - | - |
| в т. ч. евро | - | - | - | - | - | - | - | - |
| Финансови предприятия | 138 304 | 138 131 | 221 952 | 234 488 | 257 763 | 254 069 | 257 256 | 250 810 |
| Репосделки | 56 500 | 46 781 | 110 562 | 107 001 | 109 105 | 103 201 | 104 520 | 89 600 |
| в левове | 33 722 | 29 221 | 31 510 | 29 597 | 31 100 | 34 012 | 39 396 | 33 607 |
| в чуждестранна валута | 22 778 | 17 560 | 79 052 | 77 404 | 78 005 | 69 189 | 65 124 | 55 993 |
| в т. ч. евро | - | - | - | - | - | - | - | 51 706 |
| Кредити | 65 816 | 75 210 | 94 124 | 107 892 | 121 043 | 122 674 | 124 492 | 132 605 |
| в левове | 690 | 987 | 5 159 | 3 652 | 6 319 | 889 | 918 | 4 301 |
| в чуждестранна валута | 65 126 | 74 223 | 88 965 | 104 240 | 114 724 | 121 785 | 123 574 | 128 304 |
| в т. ч. евро | - | - | - | - | - | - | - | 123 409 |
| Ценни книжа, различни от акции | 978 | 978 | 978 | 3 210 | 11 210 | 11 178 | 11 177 | 10 444 |
| в левове | - | - | - | - | 8 000 | 7 968 | 7 968 | 7 968 |
| в чуждестранна валута | 978 | 978 | 978 | 3 210 | 3 210 | 3 210 | 3 209 | 2 476 |
| в т. ч. евро | - | - | - | - | - | - | - | 2 476 |
| Акции и други форми на собственост | 15 010 | 15 162 | 16 288 | 16 385 | 16 405 | 17 016 | 17 067 | 18 161 |
| в левове | 15 010 | 15 162 | 16 288 | 16 385 | 16 405 | 17 016 | 17 067 | 18 161 |
| в чуждестранна валута | - | - | - | - | - | - | - | - |
| в т. ч. евро | - | - | - | - | - | - | - | - |
| Домакинства и НТООД | 1 518 480 | 1 838 800 | 2 157 703 | 2 270 368 | 2 357 292 | 2 501 905 | 2 530 436 | 2 655 236 |
| Репосделки | - | - | - | - | - | - | - | - |
| в левове | - | - | - | - | - | - | - | - |
| в чуждестранна валута | - | - | - | - | - | - | - | - |
| в т. ч. евро | - | - | - | - | - | - | - | - |
| Кредити | 1 518 480 | 1 838 800 | 2 157 703 | 2 270 368 | 2 357 292 | 2 501 905 | 2 530 436 | 2 655 236 |
| в левове | 1 401 385 | 1 694 594 | 1 992 922 | 2 097 129 | 2 180 050 | 2 279 405 | 2 323 601 | 2 434 854 |
| в чуждестранна валута | 117 095 | 144 206 | 164 781 | 173 239 | 177 242 | 222 500 | 206 835 | 220 382 |
| в т. ч. евро | - | - | - | - | - | - | - | 187 503 |

(продължава)

1.3.2. ПАРИЧЕН ОТЧЕТ

(продължение)

(хил. лв.)

| | 03.2003 | 06.2003 | 09.2003 | 10.2003 | 11.2003 | 12.2003 | 01.2004 | 02.2004 |
|--|-------------------|-------------------|-------------------|-------------------|-------------------|-------------------|-------------------|-------------------|
| ДЪЛГОТРАЙНИ АКТИВИ | 1 071 839 | 1 097 405 | 1 136 182 | 1 140 803 | 1 147 463 | 1 182 778 | 1 192 105 | 1 207 428 |
| ДРУГИ ПОЗИЦИИ (нето) | -1 428 171 | -1 017 402 | -1 006 749 | -963 409 | -1 019 644 | -934 896 | -1 046 770 | -1 113 294 |
| Отношения между ТБ (нето) | -40 471 | -28 845 | -23 270 | -18 215 | -39 011 | -36 203 | -30 064 | -43 081 |
| в левове | -8 924 | -9 639 | -9 122 | -4 666 | -14 365 | -17 572 | -5 550 | -16 063 |
| в чуждестранна валута | -31 547 | -19 206 | -14 148 | -13 549 | -24 646 | -18 631 | -24 514 | -27 018 |
| в т. ч. евро | - | - | - | - | - | - | - | -4 573 |
| Други активи и пасиви (нето) | -1 197 141 | -979 768 | -975 789 | -949 421 | -976 299 | -901 236 | -1 017 746 | -1 069 517 |
| в левове | -841 577 | -799 881 | -798 944 | -783 811 | -814 369 | -750 940 | -823 442 | -826 090 |
| в чуждестранна валута | -355 564 | -179 887 | -176 845 | -165 610 | -161 930 | -150 296 | -194 304 | -243 427 |
| в т. ч. евро | - | - | - | - | - | - | - | -131 470 |
| Отношения между БНБ и ТБ | -190 559 | -8 789 | -7 690 | 4 227 | -4 334 | 2 543 | 1 040 | -696 |
| в левове | -194 535 | -14 541 | -14 078 | -2 151 | -8 551 | -3 830 | -5 334 | -7 074 |
| в чуждестранна валута | 3 976 | 5 752 | 6 388 | 6 378 | 4 217 | 6 373 | 6 374 | 6 378 |
| в т. ч. евро | - | - | - | - | - | - | - | - |
| ШИРОКИ ПАРИ МЗ | 13 662 204 | 14 327 526 | 15 242 861 | 15 878 326 | 15 733 046 | 16 566 457 | 16 519 049 | 16 739 139 |
| ПАРИ М1 | 6 274 262 | 6 834 361 | 7 416 437 | 7 421 697 | 7 376 627 | 8 029 897 | 7 788 399 | 7 852 519 |
| Пари извън банките | 3 088 306 | 3 355 645 | 3 623 983 | 3 568 608 | 3 559 470 | 3 874 108 | 3 718 345 | 3 717 578 |
| Овърнйт депозити | 3 185 956 | 3 478 716 | 3 792 454 | 3 853 089 | 3 817 157 | 4 155 789 | 4 070 054 | 4 134 941 |
| в левове | 1 998 760 | 2 227 404 | 2 436 939 | 2 475 480 | 2 568 952 | 2 926 880 | 2 796 539 | 2 824 322 |
| Местно правителство и СОФ | 179 509 | 231 743 | 215 567 | 224 640 | 237 082 | 214 430 | 217 499 | 248 462 |
| Нефинансови предприятия | 1 235 149 | 1 338 302 | 1 490 626 | 1 500 704 | 1 554 071 | 1 822 468 | 1 700 650 | 1 649 742 |
| Финансови предприятия | 48 957 | 48 660 | 49 032 | 48 840 | 51 601 | 63 234 | 69 436 | 64 960 |
| Домакинства и НТООД | 535 145 | 608 699 | 681 714 | 701 296 | 726 198 | 826 748 | 808 954 | 861 158 |
| в чуждестранна валута | 1 187 196 | 1 251 312 | 1 355 515 | 1 377 609 | 1 248 205 | 1 228 909 | 1 273 515 | 1 310 619 |
| Местно правителство и СОФ | 7 410 | 5 876 | 986 | 12 056 | 1 765 | 10 364 | 1 547 | 3 502 |
| Нефинансови предприятия | 833 466 | 898 059 | 983 563 | 977 167 | 870 443 | 841 967 | 894 238 | 924 306 |
| Финансови предприятия | 14 704 | 12 323 | 12 469 | 13 341 | 13 500 | 9 231 | 11 726 | 15 051 |
| Домакинства и НТООД | 331 616 | 335 054 | 358 497 | 375 045 | 362 497 | 367 347 | 366 004 | 367 760 |
| в т. ч. евро | - | - | - | - | - | - | - | 806 567 |
| Местно правителство и СОФ | - | - | - | - | - | - | - | 3 254 |
| Нефинансови предприятия | - | - | - | - | - | - | - | 621 639 |
| Финансови предприятия | - | - | - | - | - | - | - | 8 129 |
| Домакинства и НТООД | - | - | - | - | - | - | - | 173 545 |
| ПАРИ М2 (М1 + квазипари) | 13 541 546 | 14 197 238 | 15 073 173 | 15 698 120 | 15 604 727 | 16 464 663 | 16 438 949 | 16 655 291 |
| КВАЗИПАРИ | 7 267 284 | 7 362 877 | 7 656 736 | 8 276 423 | 8 228 100 | 8 434 766 | 8 650 550 | 8 802 772 |
| Депозити с договорен матуритет до 2 години | 5 869 851 | 5 914 957 | 6 126 676 | 6 715 771 | 6 655 184 | 6 814 899 | 7 009 818 | 7 147 361 |
| в левове | 2 434 416 | 2 530 421 | 2 646 049 | 2 671 271 | 2 655 168 | 2 797 084 | 2 838 225 | 2 892 119 |
| Местно правителство и СОФ | 824 436 | 815 235 | 826 965 | 829 428 | 832 757 | 783 179 | 832 059 | 833 768 |
| Нефинансови предприятия | 549 169 | 600 483 | 598 850 | 597 912 | 548 514 | 670 026 | 600 134 | 600 060 |
| Финансови предприятия | 82 940 | 80 023 | 89 487 | 84 749 | 88 102 | 104 970 | 114 041 | 103 149 |
| Домакинства и НТООД | 977 871 | 1 034 680 | 1 130 747 | 1 159 182 | 1 185 795 | 1 238 909 | 1 291 991 | 1 355 142 |
| в чуждестранна валута | 3 435 435 | 3 384 536 | 3 480 627 | 4 044 500 | 4 000 016 | 4 017 815 | 4 171 593 | 4 255 242 |
| Местно правителство и СОФ | 9 905 | 9 722 | 9 371 | 9 528 | 9 307 | 322 | 8 999 | 9 042 |
| Нефинансови предприятия | 746 498 | 667 892 | 680 773 | 1 194 472 | 1 150 644 | 1 175 351 | 1 205 292 | 1 238 952 |
| Финансови предприятия | 50 695 | 72 729 | 66 300 | 56 559 | 60 063 | 69 775 | 84 961 | 94 015 |
| Домакинства и НТООД | 2 628 337 | 2 634 193 | 2 724 183 | 2 783 941 | 2 780 002 | 2 772 367 | 2 872 341 | 2 913 233 |
| в т. ч. евро | - | - | - | - | - | - | - | 2 160 366 |
| Местно правителство и СОФ | - | - | - | - | - | - | - | 5 087 |
| Нефинансови предприятия | - | - | - | - | - | - | - | 958 587 |
| Финансови предприятия | - | - | - | - | - | - | - | 75 106 |
| Домакинства и НТООД | - | - | - | - | - | - | - | 1 121 586 |
| Депозити, договорени за ползване след предизвестие до 3 месеца | 1 397 433 | 1 447 920 | 1 530 060 | 1 560 652 | 1 572 916 | 1 619 867 | 1 640 732 | 1 655 411 |
| в левове | 655 296 | 686 679 | 727 960 | 735 344 | 743 363 | 789 772 | 801 507 | 810 723 |
| Местно правителство и СОФ | - | - | - | - | - | - | - | - |
| Нефинансови предприятия | - | - | - | - | - | - | - | 2 434 |
| Финансови предприятия | - | - | - | - | - | - | - | 600 |
| Домакинства и НТООД | 655 296 | 686 679 | 727 960 | 735 344 | 743 363 | 789 772 | 801 507 | 807 689 |
| в чуждестранна валута | 742 137 | 761 241 | 802 100 | 825 308 | 829 553 | 830 095 | 839 225 | 844 688 |
| Местно правителство и СОФ | - | - | - | - | - | - | - | - |
| Нефинансови предприятия | - | - | - | - | - | - | - | 8 000 |
| Финансови предприятия | - | - | - | - | - | - | - | - |
| Домакинства и НТООД | 742 137 | 761 241 | 802 100 | 825 308 | 829 553 | 830 095 | 839 225 | 836 688 |

(продължава)

1.3.2. ПАРИЧЕН ОТЧЕТ

(продължение)

(хил. лв.)

| | 03.2003 | 06.2003 | 09.2003 | 10.2003 | 11.2003 | 12.2003 | 01.2004 | 02.2004 |
|--|-------------------|-------------------|-------------------|-------------------|-------------------|-------------------|-------------------|-------------------|
| в т. ч. евро | - | - | - | - | - | - | - | 381 148 |
| Местно правителство и СОФ | - | - | - | - | - | - | - | - |
| Нефинансови предприятия | - | - | - | - | - | - | - | 6 740 |
| Финансови предприятия | - | - | - | - | - | - | - | - |
| Домакинства и НТООД | - | - | - | - | - | - | - | 374 408 |
| ПАРИ МЗ (М2+ издадени дългови ЦК до 2 години + репосделки) | 13 662 204 | 14 327 526 | 15 242 861 | 15 878 326 | 15 733 046 | 16 566 457 | 16 519 049 | 16 739 139 |
| Репосделки | 117 918 | 127 883 | 164 518 | 175 036 | 123 149 | 99 459 | 77 765 | 81 513 |
| в левове | 113 840 | 114 647 | 101 598 | 123 245 | 109 412 | 83 221 | 65 460 | 68 789 |
| Местно правителство и СОФ | - | - | - | - | - | - | - | - |
| Нефинансови предприятия | 39 935 | 32 258 | 17 250 | 25 114 | 19 342 | 12 085 | 7 528 | 11 135 |
| Финансови предприятия | 73 905 | 82 389 | 84 348 | 98 131 | 90 070 | 71 136 | 57 932 | 57 654 |
| Домакинства и НТООД | - | - | - | - | - | - | - | - |
| в чуждестранна валута | 4 078 | 13 236 | 62 920 | 51 791 | 13 737 | 16 238 | 12 305 | 12 724 |
| Местно правителство и СОФ | - | - | - | - | - | - | - | - |
| Нефинансови предприятия | 1 489 | 10 662 | 62 105 | 48 627 | 10 598 | 7 774 | 2 039 | 4 659 |
| Финансови предприятия | 2 229 | 2 229 | - | 2 347 | 2 347 | 7 402 | 9 184 | 7 435 |
| Домакинства и НТООД | 360 | 345 | 815 | 817 | 792 | 1 062 | 1 082 | 630 |
| в т. ч. евро | - | - | - | - | - | - | - | 7 888 |
| Местно правителство и СОФ | - | - | - | - | - | - | - | - |
| Нефинансови предприятия | - | - | - | - | - | - | - | 453 |
| Финансови предприятия | - | - | - | - | - | - | - | 7 435 |
| Домакинства и НТООД | - | - | - | - | - | - | - | - |
| Издадени дългови ценни книжа до 2 години | 2 740 | 2 405 | 5 170 | 5 170 | 5 170 | 2 335 | 2 335 | 2 335 |
| в левове | 2 740 | 2 405 | 5 170 | 5 170 | 5 170 | 2 335 | 2 335 | 2 335 |
| Местно правителство и СОФ | - | - | - | - | - | - | - | - |
| Нефинансови предприятия | 1 204 | 903 | 3 702 | 3 702 | 3 702 | 301 | 301 | 301 |
| Финансови предприятия | 1 480 | 1 460 | 1 440 | 1 440 | 1 440 | 1 920 | 1 920 | 1 920 |
| Домакинства и НТООД | 56 | 42 | 28 | 28 | 28 | 114 | 114 | 114 |
| в чуждестранна валута | - | - | - | - | - | - | - | - |
| Местно правителство и СОФ | - | - | - | - | - | - | - | - |
| Нефинансови предприятия | - | - | - | - | - | - | - | - |
| Финансови предприятия | - | - | - | - | - | - | - | - |
| Домакинства и НТООД | - | - | - | - | - | - | - | - |
| в т. ч. евро | - | - | - | - | - | - | - | - |
| Местно правителство и СОФ | - | - | - | - | - | - | - | - |
| Нефинансови предприятия | - | - | - | - | - | - | - | - |
| Финансови предприятия | - | - | - | - | - | - | - | - |
| Домакинства и НТООД | - | - | - | - | - | - | - | - |
| ДЪЛГОСРОЧНИ ПАСИВИ, НЕВКЛЮЧЕНИ В ПАРИЧНАТА МАСА (ДЕПОЗИТИ, ИЗДАДЕНИ ДЪЛГОВИ ЦК И КАПИТАЛ И РЕЗЕРВИ) | 3 740 916 | 3 768 554 | 3 835 336 | 3 843 293 | 3 873 774 | 3 981 734 | 4 092 675 | 4 178 030 |
| ДЕПОЗИТИ | 119 565 | 144 400 | 162 070 | 180 929 | 191 776 | 201 740 | 210 336 | 247 979 |
| Депозити с договорен матуритет над 2 години | 119 565 | 144 400 | 162 070 | 180 929 | 191 776 | 201 740 | 210 336 | 247 954 |
| в левове | 83 336 | 98 575 | 105 313 | 114 012 | 119 283 | 117 839 | 115 251 | 124 200 |
| в чуждестранна валута | 36 229 | 45 825 | 56 757 | 66 917 | 72 493 | 83 901 | 95 085 | 123 754 |
| в т. ч. евро | - | - | - | - | - | - | - | 47 211 |
| Депозити, договорени за ползване след предизвестие над 3 месеца | - | - | - | - | - | - | - | 25 |
| в левове | - | - | - | - | - | - | - | 3 |
| в чуждестранна валута | - | - | - | - | - | - | - | 22 |
| в т. ч. евро | - | - | - | - | - | - | - | 22 |
| ИЗДАДЕНИ ДЪЛГОВИ ЦЕННИ КНИЖА НАД 2 ГОДИНИ | 29 810 | 42 834 | 44 849 | 44 852 | 51 663 | 53 981 | 56 561 | 56 856 |
| в левове | 5 325 | 5 325 | 5 325 | 5 325 | 5 325 | 5 325 | 5 325 | 5 315 |
| в чуждестранна валута | 24 485 | 37 509 | 39 524 | 39 527 | 46 338 | 48 656 | 51 236 | 51 541 |
| в т. ч. евро | - | - | - | - | - | - | - | 47 603 |
| КАПИТАЛ И РЕЗЕРВИ | 3 591 541 | 3 581 320 | 3 628 417 | 3 617 512 | 3 630 335 | 3 726 013 | 3 825 778 | 3 873 195 |
| Основен капитал | 943 697 | 965 476 | 939 638 | 953 329 | 953 329 | 955 316 | 958 136 | 955 592 |
| Резерви | 1 857 320 | 2 142 193 | 2 110 666 | 2 033 334 | 1 993 504 | 2 044 942 | 2 101 951 | 2 109 156 |
| Финансов резултат | 790 524 | 473 651 | 578 113 | 630 849 | 683 502 | 725 755 | 765 691 | 808 447 |

* Включва и резервната позиция в МВФ.

** Включва само получените кредити от МВФ.

Източник: БНБ и ТБ.

1.3.3. АНАЛИТИЧНА ОТЧЕТНОСТ НА БНБ

(хиляди л.в.)

| | 03.2003 | 06.2003 | 09.2003 | 10.2003 | 11.2003 | 12.2003 | 01.2004 | 02.2004 |
|---|------------------|-------------------|-------------------|-------------------|-------------------|------------------|------------------|------------------|
| Валутен курс: лева за 1 щ. д. | 1.79516 | 1.71159 | 1.67854 | 1.68287 | 1.63067 | 1.54856 | 1.57932 | 1.57500 |
| лева за 1 евро | 1.95583 | 1.95583 | 1.95583 | 1.95583 | 1.95583 | 1.95583 | 1.95583 | 1.95583 |
| АКТИВИ | 6 520 007 | 6 740 746 | 7 049 558 | 7 490 088 | 7 479 165 | 8 235 291 | 7 686 510 | 7 956 410 |
| НЕТНИ ЧУЖДЕСТРАННИ АКТИВИ | 6 685 121 | 7 595 668 | 7 920 578 | 8 467 619 | 8 671 438 | 8 544 638 | 7 972 597 | 8 199 810 |
| Чуждестранни активи | 8 603 542 | 9 452 167 | 9 882 683 | 10 414 187 | 10 557 670 | 10 383 583 | 9 842 189 | 10 113 178 |
| Каса в чуждестранна валута | 10 908 | 27 185 | 18 355 | 9 681 | 11 383 | 13 488 | 11 096 | 9 704 |
| в т. ч. евро | - | - | - | - | - | - | - | 9 143 |
| Депозити | 1 276 233 | 1 476 788 | 1 470 759 | 1 561 072 | 1 762 787 | 1 316 175 | 1 522 009 | 1 787 009 |
| в левове | - | - | - | - | - | - | - | - |
| в чуждестранна валута | 1 276 233 | 1 476 788 | 1 470 759 | 1 561 072 | 1 762 787 | 1 316 175 | 1 522 009 | 1 787 009 |
| в т. ч. евро | - | - | - | - | - | - | - | 1 248 317 |
| Репосделки | - | - | - | - | - | - | - | - |
| в левове | - | - | - | - | - | - | - | - |
| в чуждестранна валута | - | - | - | - | - | - | - | - |
| в т. ч. евро | - | - | - | - | - | - | - | - |
| Кредити | - | - | - | - | - | - | - | - |
| в левове | - | - | - | - | - | - | - | - |
| в чуждестранна валута | - | - | - | - | - | - | - | - |
| в т. ч. евро | - | - | - | - | - | - | - | - |
| Ценни книжа, различни от акции | 6 424 472 | 7 002 554 | 7 352 985 | 7 816 821 | 7 780 871 | 8 041 341 | 7 386 021 | 7 338 494 |
| в левове | - | - | - | - | - | - | - | - |
| в чуждестранна валута | 6 424 472 | 7 002 554 | 7 352 985 | 7 816 821 | 7 780 871 | 8 041 341 | 7 386 021 | 7 338 494 |
| в т. ч. евро | - | - | - | - | - | - | - | 6 963 187 |
| Акции и други форми на собственост | 832 | 832 | 832 | 832 | 832 | 832 | 832 | 832 |
| в левове | - | - | - | - | - | - | - | - |
| в чуждестранна валута | 832 | 832 | 832 | 832 | 832 | 832 | 832 | 832 |
| в т. ч. евро | - | - | - | - | - | - | - | - |
| Монетарно злато и притежавани СПТ* | 749 413 | 787 045 | 882 686 | 860 311 | 834 820 | 820 957 | 823 896 | 863 374 |
| Вземания по лихви | 141 684 | 157 763 | 157 066 | 165 470 | 166 977 | 190 790 | 98 335 | 113 765 |
| в левове | - | - | - | - | - | - | - | - |
| в чуждестранна валута | 141 684 | 157 763 | 157 066 | 165 470 | 166 977 | 190 790 | 98 335 | 113 765 |
| в т. ч. евро | - | - | - | - | - | - | - | 109 025 |
| Минус: чуждестранни пасиви | 1 918 421 | 1 856 499 | 1 962 105 | 1 946 568 | 1 886 232 | 1 838 945 | 1 869 592 | 1 913 368 |
| Депозити | - | - | - | - | - | - | - | - |
| в левове | - | - | - | - | - | - | - | - |
| в чуждестранна валута | - | - | - | - | - | - | - | - |
| в т. ч. евро | - | - | - | - | - | - | - | - |
| Репосделки | - | - | - | - | - | - | - | - |
| в левове | - | - | - | - | - | - | - | - |
| в чуждестранна валута | - | - | - | - | - | - | - | - |
| в т. ч. евро | - | - | - | - | - | - | - | - |
| Кредити** | 1 918 324 | 1 856 477 | 1 962 105 | 1 946 568 | 1 886 232 | 1 838 945 | 1 869 592 | 1 913 368 |
| Задължения по лихви | 97 | 22 | - | - | - | - | - | - |
| в левове | - | - | - | - | - | - | - | - |
| в чуждестранна валута | 97 | 22 | - | - | - | - | - | - |
| в т. ч. евро | - | - | - | - | - | - | - | - |
| ВЗЕМАНИЯ ОТ ПРАВИТЕЛСТВЕНИЯ СЕКТОР | -358 300 | -1 051 282 | -1 068 133 | -1 175 025 | -1 388 105 | -508 357 | -483 013 | -439 012 |
| Централно правителство (нето) | -358 300 | -1 051 282 | -1 068 133 | -1 175 025 | -1 388 105 | -508 357 | -483 013 | -439 012 |
| Вземания | 1 899 180 | 1 856 477 | 1 962 105 | 1 946 568 | 1 886 232 | 1 838 945 | 1 869 592 | 1 913 369 |
| ДЦК | - | - | - | - | - | - | - | - |
| в левове | - | - | - | - | - | - | - | - |
| в чуждестранна валута | - | - | - | - | - | - | - | - |
| в т. ч. евро | - | - | - | - | - | - | - | - |
| Репосделки | - | - | - | - | - | - | - | - |
| в левове | - | - | - | - | - | - | - | - |
| в чуждестранна валута | - | - | - | - | - | - | - | - |
| в т. ч. евро | - | - | - | - | - | - | - | - |
| Кредити | 1 899 180 | 1 856 477 | 1 962 105 | 1 946 568 | 1 886 232 | 1 838 945 | 1 869 592 | 1 913 369 |
| в левове | - | - | - | - | - | - | - | - |
| в чуждестранна валута | 1 899 180 | 1 856 477 | 1 962 105 | 1 946 568 | 1 886 232 | 1 838 945 | 1 869 592 | 1 913 369 |
| в т. ч. евро | - | - | - | - | - | - | - | - |
| Минус: задължения | 2 257 480 | 2 907 759 | 3 030 238 | 3 121 593 | 3 274 337 | 2 347 302 | 2 352 605 | 2 352 381 |
| Депозити | 2 257 480 | 2 907 759 | 3 030 238 | 3 121 593 | 3 274 337 | 2 347 302 | 2 352 605 | 2 352 381 |
| в левове | 750 409 | 1 091 421 | 1 430 874 | 1 566 769 | 1 365 516 | 446 934 | 634 144 | 630 987 |
| в чуждестранна валута | 1 507 071 | 1 816 338 | 1 599 364 | 1 554 824 | 1 908 821 | 1 900 368 | 1 718 461 | 1 721 394 |
| в т. ч. евро | - | - | - | - | - | - | - | 1 164 362 |

(продължава)

1.3.3. АНАЛИТИЧНА ОТЧЕТНОСТ НА БНБ

(продължение)

(хил. лв.)

| | 03.2003 | 06.2003 | 09.2003 | 10.2003 | 11.2003 | 12.2003 | 01.2004 | 02.2004 |
|---|------------------|------------------|------------------|------------------|------------------|------------------|------------------|------------------|
| Репосделки | - | - | - | - | - | - | - | - |
| в левове | - | - | - | - | - | - | - | - |
| в чуждестранна валута | - | - | - | - | - | - | - | - |
| в т. ч. евро | - | - | - | - | - | - | - | - |
| Социалноосигурителни фондове | - | - | - | - | - | - | - | - |
| Репосделки | - | - | - | - | - | - | - | - |
| в левове | - | - | - | - | - | - | - | - |
| в чуждестранна валута | - | - | - | - | - | - | - | - |
| в т. ч. евро | - | - | - | - | - | - | - | - |
| Кредити | - | - | - | - | - | - | - | - |
| в левове | - | - | - | - | - | - | - | - |
| в чуждестранна валута | - | - | - | - | - | - | - | - |
| в т. ч. евро | - | - | - | - | - | - | - | - |
| ВЗЕМАНИЯ ОТ ТЪРГОВСКИТЕ БАНКИ | 6 833 | 6 830 | 6 844 | 6 832 | 6 829 | 6 827 | 6 828 | 6 828 |
| в левове | 421 | 421 | 421 | 421 | 421 | 421 | 421 | 421 |
| в чуждестранна валута | 6 412 | 6 409 | 6 423 | 6 411 | 6 408 | 6 406 | 6 407 | 6 407 |
| в т. ч. евро | - | - | - | - | - | - | - | - |
| ВЗЕМАНИЯ ОТ НЕПРАВИТЕЛСТВЕНИЯ СЕКТОР | 73 134 | 73 134 | 74 234 | 74 234 | 74 234 | 74 234 | 74 234 | 74 234 |
| Нефинансови предприятия | 70 634 | 70 634 | 71 734 | 71 734 | 71 734 | 71 734 | 71 734 | 71 734 |
| Кредити | - | - | - | - | - | - | - | - |
| в левове | - | - | - | - | - | - | - | - |
| в чуждестранна валута | - | - | - | - | - | - | - | - |
| в т. ч. евро | - | - | - | - | - | - | - | - |
| Акции и други форми на собственост | 70 634 | 70 634 | 71 734 | 71 734 | 71 734 | 71 734 | 71 734 | 71 734 |
| в левове | 70 634 | 70 634 | 71 734 | 71 734 | 71 734 | 71 734 | 71 734 | 71 734 |
| в чуждестранна валута | - | - | - | - | - | - | - | - |
| в т. ч. евро | - | - | - | - | - | - | - | - |
| Финансови предприятия | 2 500 | 2 500 | 2 500 | 2 500 | 2 500 | 2 500 | 2 500 | 2 500 |
| Кредити | - | - | - | - | - | - | - | - |
| в левове | - | - | - | - | - | - | - | - |
| в чуждестранна валута | - | - | - | - | - | - | - | - |
| в т. ч. евро | - | - | - | - | - | - | - | - |
| Акции и други форми на собственост | 2 500 | 2 500 | 2 500 | 2 500 | 2 500 | 2 500 | 2 500 | 2 500 |
| в левове | 2 500 | 2 500 | 2 500 | 2 500 | 2 500 | 2 500 | 2 500 | 2 500 |
| в чуждестранна валута | - | - | - | - | - | - | - | - |
| в т. ч. евро | - | - | - | - | - | - | - | - |
| ДЪЛГОТРАЙНИ АКТИВИ | 125 719 | 127 041 | 127 890 | 128 993 | 129 510 | 130 869 | 129 481 | 129 685 |
| ДРУГИ ПОЗИЦИИ (НЕТО) | -12 500 | -10 645 | -11 855 | -12 565 | -14 741 | -12 920 | -13 617 | -15 135 |
| Други активи | 1 522 095 | 1 479 291 | 1 480 350 | 1 485 504 | 1 447 537 | 1 421 801 | 1 444 741 | 1 438 603 |
| в левове | 19 191 | 17 875 | 17 044 | 16 495 | 16 069 | 18 677 | 18 512 | 21 603 |
| в чуждестранна валута | 1 502 904 | 1 461 416 | 1 463 306 | 1 469 009 | 1 431 468 | 1 403 124 | 1 426 229 | 1 417 000 |
| в т. ч. евро | - | - | - | - | - | - | - | 80 |
| Минус: други пасиви | 1 534 595 | 1 489 936 | 1 492 205 | 1 498 069 | 1 462 278 | 1 434 721 | 1 458 358 | 1 453 738 |
| в левове | 38 739 | 35 447 | 36 314 | 36 488 | 38 243 | 38 612 | 38 845 | 39 326 |
| в чуждестранна валута | 1 495 856 | 1 454 489 | 1 455 891 | 1 461 581 | 1 424 035 | 1 396 109 | 1 419 513 | 1 414 412 |
| в т. ч. евро | - | - | - | - | - | - | - | 745 |
| ПАСИВИ | 6 520 007 | 6 740 746 | 7 049 558 | 7 490 088 | 7 479 165 | 8 235 291 | 7 686 509 | 7 956 410 |
| РЕЗЕРВНИ ПАРИ | 4 089 265 | 4 303 728 | 4 605 428 | 4 552 389 | 4 534 613 | 5 266 355 | 4 621 510 | 4 867 769 |
| Пари в обращение | 3 328 932 | 3 617 678 | 3 919 472 | 3 840 364 | 3 834 878 | 4 264 222 | 3 995 222 | 3 990 354 |
| Депозити на търговските банки | 760 333 | 686 050 | 685 956 | 712 025 | 699 735 | 1 002 133 | 626 288 | 877 415 |
| в левове | 465 210 | 355 394 | 297 724 | 301 628 | 347 835 | 762 910 | 465 895 | 403 078 |
| в чуждестранна валута | 295 123 | 330 656 | 388 232 | 410 397 | 351 900 | 239 223 | 160 393 | 474 337 |
| в т. ч. евро | - | - | - | - | - | - | - | 283 |
| ПАСИВИ, ВКЛЮЧЕНИ В ПАРИЧНАТА МАСА | 921 435 | 961 968 | 968 168 | 1 515 786 | 1 538 539 | 1 513 232 | 1 549 277 | 1 560 473 |
| ДЕПОЗИТИ | 921 435 | 961 968 | 968 168 | 1 515 786 | 1 538 539 | 1 513 232 | 1 549 277 | 1 560 473 |
| Овърнайт депозити | 84 669 | 129 178 | 122 584 | 130 015 | 110 098 | 128 492 | 98 409 | 104 109 |
| в левове | 65 587 | 98 818 | 85 584 | 105 041 | 91 700 | 119 691 | 79 505 | 86 655 |
| Социалноосигурителни фондове | 57 467 | 98 258 | 85 440 | 104 462 | 91 508 | 119 092 | 78 365 | 84 432 |
| Нефинансови предприятия | - | - | - | - | - | - | - | - |
| Финансови предприятия | 8 120 | 560 | 144 | 579 | 192 | 599 | 1 140 | 2 223 |
| Домакинства и НТООД | - | - | - | - | - | - | - | - |
| в чуждестранна валута | 19 082 | 30 360 | 37 000 | 24 974 | 18 398 | 8 801 | 18 904 | 17 454 |
| Социалноосигурителни фондове | - | - | - | - | - | - | - | - |
| Нефинансови предприятия | 19 082 | 30 360 | 37 000 | 24 974 | 18 398 | 8 801 | 18 904 | 17 404 |
| Финансови предприятия | - | - | - | - | - | - | - | 50 |
| Домакинства и НТООД | - | - | - | - | - | - | - | - |

(продължава)

1.3.3. АНАЛИТИЧНА ОТЧЕТНОСТ НА БНБ

(продължение)

(хил. лв.)

| | 03.2003 | 06.2003 | 09.2003 | 10.2003 | 11.2003 | 12.2003 | 01.2004 | 02.2004 |
|---|-----------|-----------|-----------|-----------|-----------|-----------|-----------|-----------|
| в т. ч. евро | - | - | - | - | - | - | - | 17 362 |
| Социалноосигурителни фондове | - | - | - | - | - | - | - | - |
| Нефинансови предприятия | - | - | - | - | - | - | - | 17 312 |
| Финансови предприятия | - | - | - | - | - | - | - | 50 |
| Домакинства и НТООД | - | - | - | - | - | - | - | - |
| Депозити с договорен матуритет до 2 години | 836 766 | 832 790 | 845 584 | 1 385 771 | 1 428 441 | 1 384 740 | 1 450 868 | 1 456 364 |
| в левове | 771 889 | 767 916 | 780 712 | 783 044 | 784 703 | 741 006 | 789 471 | 789 100 |
| Социалноосигурителни фондове | 771 889 | 767 916 | 780 712 | 783 044 | 784 703 | 741 006 | 789 471 | 789 100 |
| Нефинансови предприятия | - | - | - | - | - | - | - | - |
| Финансови предприятия | - | - | - | - | - | - | - | - |
| Домакинства и НТООД | - | - | - | - | - | - | - | - |
| в чуждестранна валута | 64 877 | 64 874 | 64 872 | 602 727 | 643 738 | 643 734 | 661 397 | 667 264 |
| Социалноосигурителни фондове | - | - | - | - | - | - | - | - |
| Нефинансови предприятия | 64 542 | 64 542 | 64 542 | 602 396 | 637 601 | 637 601 | 637 601 | 639 556 |
| Финансови предприятия | 335 | 332 | 330 | 331 | 6 137 | 6 133 | 23 796 | 27 708 |
| Домакинства и НТООД | - | - | - | - | - | - | - | - |
| в т. ч. евро | - | - | - | - | - | - | - | 667 192 |
| Социалноосигурителни фондове | - | - | - | - | - | - | - | - |
| Нефинансови предприятия | - | - | - | - | - | - | - | 639 556 |
| Финансови предприятия | - | - | - | - | - | - | - | 27 636 |
| Домакинства и НТООД | - | - | - | - | - | - | - | - |
| Депозити, договорени за ползване след предизвестие до 3 месеца | - | - | - | - | - | - | - | - |
| в левове | - | - | - | - | - | - | - | - |
| Социалноосигурителни фондове | - | - | - | - | - | - | - | - |
| Нефинансови предприятия | - | - | - | - | - | - | - | - |
| Финансови предприятия | - | - | - | - | - | - | - | - |
| Домакинства и НТООД | - | - | - | - | - | - | - | - |
| в чуждестранна валута | - | - | - | - | - | - | - | - |
| Социалноосигурителни фондове | - | - | - | - | - | - | - | - |
| Нефинансови предприятия | - | - | - | - | - | - | - | - |
| Финансови предприятия | - | - | - | - | - | - | - | - |
| Домакинства и НТООД | - | - | - | - | - | - | - | - |
| в т. ч. евро | - | - | - | - | - | - | - | - |
| Социалноосигурителни фондове | - | - | - | - | - | - | - | - |
| Нефинансови предприятия | - | - | - | - | - | - | - | - |
| Финансови предприятия | - | - | - | - | - | - | - | - |
| Домакинства и НТООД | - | - | - | - | - | - | - | - |
| ДЪЛГОСРОЧНИ ПАСИВИ, НЕВКЛЮЧЕНИ В ПАРИЧНАТА МАСА (ДЕПОЗИТИ, ИЗДАДЕНИ ДЪЛГОВИ ЦК И КАПИТАЛ И РЕЗЕРВИ) | 1 509 307 | 1 475 050 | 1 475 962 | 1 421 913 | 1 406 013 | 1 455 704 | 1 515 722 | 1 528 168 |
| ДЕПОЗИТИ | - | - | - | - | - | - | - | - |
| Депозити с договорен матуритет над 2 години | - | - | - | - | - | - | - | - |
| в левове | - | - | - | - | - | - | - | - |
| Социалноосигурителни фондове | - | - | - | - | - | - | - | - |
| Нефинансови предприятия | - | - | - | - | - | - | - | - |
| Финансови предприятия | - | - | - | - | - | - | - | - |
| Домакинства и НТООД | - | - | - | - | - | - | - | - |
| в чуждестранна валута | - | - | - | - | - | - | - | - |
| Социалноосигурителни фондове | - | - | - | - | - | - | - | - |
| Нефинансови предприятия | - | - | - | - | - | - | - | - |
| Финансови предприятия | - | - | - | - | - | - | - | - |
| Домакинства и НТООД | - | - | - | - | - | - | - | - |
| в т. ч. евро | - | - | - | - | - | - | - | - |
| Социалноосигурителни фондове | - | - | - | - | - | - | - | - |
| Нефинансови предприятия | - | - | - | - | - | - | - | - |
| Финансови предприятия | - | - | - | - | - | - | - | - |
| Домакинства и НТООД | - | - | - | - | - | - | - | - |
| Депозити, договорени за ползване след предизвестие над 3 месеца | - | - | - | - | - | - | - | - |
| в левове | - | - | - | - | - | - | - | - |
| Социалноосигурителни фондове | - | - | - | - | - | - | - | - |
| Нефинансови предприятия | - | - | - | - | - | - | - | - |
| Финансови предприятия | - | - | - | - | - | - | - | - |
| Домакинства и НТООД | - | - | - | - | - | - | - | - |

(продължава)

1.3.3. АНАЛИТИЧНА ОТЧЕТНОСТ НА БНБ

(продължение)

(хил. лв.)

| | 03.2003 | 06.2003 | 09.2003 | 10.2003 | 11.2003 | 12.2003 | 01.2004 | 02.2004 |
|------------------------------|------------------|------------------|------------------|------------------|------------------|------------------|------------------|------------------|
| в чуждестранна валута | - | - | - | - | - | - | - | - |
| Социалноосигурителни фондове | - | - | - | - | - | - | - | - |
| Нефинансови предприятия | - | - | - | - | - | - | - | - |
| Финансови предприятия | - | - | - | - | - | - | - | - |
| Домакинства и НТООД | - | - | - | - | - | - | - | - |
| в т. ч. евро | - | - | - | - | - | - | - | - |
| Социалноосигурителни фондове | - | - | - | - | - | - | - | - |
| Нефинансови предприятия | - | - | - | - | - | - | - | - |
| Финансови предприятия | - | - | - | - | - | - | - | - |
| Домакинства и НТООД | - | - | - | - | - | - | - | - |
| КАПИТАЛ И РЕЗЕРВИ | 1 509 307 | 1 475 050 | 1 475 962 | 1 421 913 | 1 406 013 | 1 455 704 | 1 515 722 | 1 528 168 |
| Основен капитал | 20 000 | 20 000 | 20 000 | 20 000 | 20 000 | 20 000 | 20 000 | 20 000 |
| Резерви | 1 255 422 | 1 336 827 | 1 265 615 | 1 188 445 | 1 149 384 | 1 180 449 | 1 216 503 | 1 214 103 |
| Финансов резултат | 233 885 | 118 223 | 190 347 | 213 468 | 236 629 | 255 255 | 279 219 | 294 065 |

* Включва и резервната позиция в МВФ.

** Включва само получените кредити от МВФ.

Източник: БНБ.

1.3.4. АНАЛИТИЧНА ОТЧЕТНОСТ НА ТЪРГОВСКИТЕ БАНКИ

(хиляди л.в.)

| | 03.2003 | 06.2003 | 09.2003 | 10.2003 | 11.2003 | 12.2003 | 01.2004 | 02.2004 |
|---|-------------------|-------------------|-------------------|-------------------|-------------------|-------------------|-------------------|-------------------|
| Валутен курс: лева за 1 щ. д. | 1.79516 | 1.71159 | 1.67854 | 1.68287 | 1.63067 | 1.54856 | 1.57932 | 1.57500 |
| лева за 1 евро | 1.95583 | 1.95583 | 1.95583 | 1.95583 | 1.95583 | 1.95583 | 1.95583 | 1.95583 |
| АКТИВИ | 11 884 360 | 12 303 700 | 13 010 374 | 13 215 600 | 13 103 085 | 13 705 432 | 13 828 666 | 14 111 235 |
| НЕТНИ ЧУЖДЕСТРАННИ АКТИВИ | 2 917 282 | 2 290 787 | 2 347 467 | 2 042 431 | 1 701 335 | 1 504 314 | 1 886 452 | 1 519 907 |
| Чуждестранни активи | 3 784 140 | 3 250 586 | 3 520 629 | 3 314 316 | 3 031 590 | 3 002 680 | 3 307 856 | 3 131 858 |
| Каса в чуждестранна валута | 183 813 | 216 738 | 206 694 | 196 566 | 194 377 | 238 709 | 203 175 | 200 885 |
| в т. ч. Евро | - | - | - | - | - | - | - | 89 140 |
| Депозити | 2 760 589 | 2 320 658 | 2 421 595 | 2 173 297 | 1 950 004 | 1 853 186 | 2 091 538 | 1 883 417 |
| в левове | - | - | - | - | - | - | - | - |
| в чуждестранна валута | 2 760 589 | 2 320 658 | 2 421 595 | 2 173 297 | 1 950 004 | 1 853 186 | 2 091 538 | 1 883 417 |
| в т. ч. евро | - | - | - | - | - | - | - | 635 759 |
| Репосделки | - | - | - | - | - | - | - | - |
| в левове | - | - | - | - | - | - | - | - |
| в чуждестранна валута | - | - | - | - | - | - | - | - |
| в т. ч. евро | - | - | - | - | - | - | - | - |
| Кредити | 71 299 | 70 151 | 80 100 | 71 452 | 70 072 | 101 286 | 99 649 | 101 097 |
| в левове | 14 243 | 15 231 | 15 240 | 14 693 | 9 542 | 9 610 | 9 610 | 10 319 |
| в чуждестранна валута | 57 056 | 54 920 | 64 860 | 56 759 | 60 530 | 91 676 | 90 039 | 90 778 |
| в т. ч. евро | - | - | - | - | - | - | - | 40 248 |
| Ценни книжа, различни от акции | 768 156 | 642 733 | 811 862 | 870 834 | 814 976 | 806 955 | 911 338 | 944 337 |
| в левове | - | - | - | - | - | - | - | - |
| в чуждестранна валута | 768 156 | 642 733 | 811 862 | 870 834 | 814 976 | 806 955 | 911 338 | 944 337 |
| в т. ч. евро | - | - | - | - | - | - | - | 576 627 |
| Акции и други форми на собственост | 283 | 306 | 378 | 2 167 | 2 161 | 2 544 | 2 156 | 2 122 |
| в левове | - | - | - | - | - | - | - | - |
| в чуждестранна валута | 283 | 306 | 378 | 2 167 | 2 161 | 2 544 | 2 156 | 2 122 |
| в т. ч. евро | - | - | - | - | - | - | - | 1 973 |
| Минус: чуждестранни пасиви | 866 858 | 959 799 | 1 173 162 | 1 271 885 | 1 330 255 | 1 498 366 | 1 421 404 | 1 611 951 |
| Депозити | 840 213 | 918 211 | 1 146 508 | 1 239 214 | 1 286 586 | 1 439 254 | 1 395 209 | 1 575 763 |
| в левове | 75 459 | 93 060 | 92 881 | 115 805 | 115 317 | 133 240 | 135 838 | 142 110 |
| в чуждестранна валута | 764 754 | 825 151 | 1 053 627 | 1 123 409 | 1 171 269 | 1 306 014 | 1 259 371 | 1 433 653 |
| в т. ч. евро | - | - | - | - | - | - | - | 1 096 713 |
| Репосделки | 26 645 | 25 452 | 10 518 | 16 535 | 27 533 | 42 976 | 10 059 | 20 110 |
| в левове | - | - | - | - | - | - | - | - |
| в чуждестранна валута | 26 645 | 25 452 | 10 518 | 16 535 | 27 533 | 42 976 | 10 059 | 20 110 |
| в т. ч. евро | - | - | - | - | - | - | - | 20 110 |
| Издадени дългови ценни книжа | - | 16 136 | 16 136 | 16 136 | 16 136 | 16 136 | 16 136 | 16 078 |
| в левове | - | - | - | - | - | - | - | - |
| в чуждестранна валута | - | 16 136 | 16 136 | 16 136 | 16 136 | 16 136 | 16 136 | 16 078 |
| в т. ч. евро | - | - | - | - | - | - | - | 16 078 |
| РЕЗЕРВИ В БНБ | 803 855 | 932 747 | 967 201 | 981 464 | 964 267 | 1 388 248 | 897 663 | 1 142 952 |
| Каса в левове | 240 626 | 262 033 | 295 489 | 271 756 | 275 408 | 390 114 | 276 877 | 272 776 |
| Депозити | 563 229 | 670 714 | 671 712 | 709 708 | 688 859 | 998 134 | 620 786 | 870 176 |
| в левове | 270 509 | 340 687 | 283 480 | 299 311 | 339 118 | 758 914 | 460 395 | 395 838 |
| в чуждестранна валута | 292 720 | 330 027 | 388 232 | 410 397 | 349 741 | 239 220 | 160 391 | 474 338 |
| в т. ч. евро | - | - | - | - | - | - | - | 283 |
| ВЗЕМАНИЯ ОТ ПРАВИТЕЛСТВЕНИЯ СЕКТОР | 1 693 638 | 1 418 870 | 1 268 022 | 1 298 747 | 1 330 591 | 1 272 265 | 1 355 894 | 1 539 305 |
| Централно правителство (нето) | 1 681 691 | 1 405 880 | 1 245 096 | 1 274 678 | 1 306 021 | 1 245 228 | 1 328 678 | 1 509 208 |
| Вземания | 2 146 624 | 2 092 970 | 2 036 008 | 2 035 652 | 2 072 615 | 2 023 950 | 2 122 158 | 2 249 722 |
| ДЦК | 2 146 624 | 2 092 970 | 2 036 008 | 2 035 652 | 2 072 615 | 2 023 950 | 2 122 082 | 2 249 623 |
| в левове | 1 219 504 | 1 189 401 | 1 161 386 | 1 150 877 | 1 171 830 | 1 150 965 | 1 164 827 | 1 215 135 |
| в чуждестранна валута | 927 120 | 903 569 | 874 622 | 884 775 | 900 785 | 872 985 | 957 255 | 1 034 488 |
| в т. ч. евро | - | - | - | - | - | - | - | 669 064 |
| Репосделки | - | - | - | - | - | - | - | - |
| в левове | - | - | - | - | - | - | - | - |
| в чуждестранна валута | - | - | - | - | - | - | - | - |
| в т. ч. евро | - | - | - | - | - | - | - | - |
| Кредити | - | - | - | - | - | - | 76 | 99 |
| в левове | - | - | - | - | - | - | 76 | 99 |
| в чуждестранна валута | - | - | - | - | - | - | - | - |
| в т. ч. евро | - | - | - | - | - | - | - | - |
| Минус: задължения | 464 933 | 687 090 | 790 912 | 760 974 | 766 594 | 778 722 | 793 480 | 740 514 |
| Депозити | 464 933 | 687 090 | 790 912 | 760 974 | 766 594 | 778 722 | 793 480 | 740 514 |
| в левове | 195 809 | 439 469 | 488 457 | 497 730 | 501 140 | 511 616 | 517 911 | 481 844 |
| в чуждестранна валута | 269 124 | 247 621 | 302 455 | 263 244 | 265 454 | 267 106 | 275 569 | 258 670 |
| в т. ч. евро | - | - | - | - | - | - | - | 223 292 |

(продължава)

1.3.4. АНАЛИТИЧНА ОТЧЕТНОСТ НА ТЪРГОВСКИТЕ БАНКИ

(продължение)

(хил. лв.)

| | 03.2003 | 06.2003 | 09.2003 | 10.2003 | 11.2003 | 12.2003 | 01.2004 | 02.2004 |
|---|------------------|------------------|------------------|------------------|------------------|------------------|------------------|------------------|
| Репосделки | - | - | - | - | - | - | - | - |
| в левове | - | - | - | - | - | - | - | - |
| в чуждестранна валута | - | - | - | - | - | - | - | - |
| в т. ч. евро | - | - | - | - | - | - | - | - |
| Местно правителство и СОФ | 11 947 | 12 990 | 22 926 | 24 069 | 24 570 | 27 037 | 27 216 | 30 097 |
| Ценни книжа, различни от акции | 2 453 | 3 429 | 2 998 | 2 402 | 2 402 | 2 402 | 2 401 | 2 401 |
| в левове | 194 | 1 230 | 1 230 | 1 229 | 1 229 | 1 229 | 1 228 | 1 228 |
| в чуждестранна валута | 2 259 | 2 199 | 1 768 | 1 173 | 1 173 | 1 173 | 1 173 | 1 173 |
| в т. ч. евро | - | - | - | - | - | - | - | 1 173 |
| Репосделки | - | - | - | - | - | - | - | - |
| в левове | - | - | - | - | - | - | - | - |
| в чуждестранна валута | - | - | - | - | - | - | - | - |
| в т. ч. евро | - | - | - | - | - | - | - | - |
| Кредити | 9 494 | 9 561 | 19 928 | 21 667 | 22 168 | 24 635 | 24 815 | 27 696 |
| в левове | 9 494 | 9 561 | 19 928 | 21 667 | 22 168 | 24 635 | 24 815 | 27 696 |
| в чуждестранна валута | - | - | - | - | - | - | - | - |
| в т. ч. евро | - | - | - | - | - | - | - | - |
| ВЗЕМАНИЯ ОТ НЕПРАВИТЕЛСТВЕНИЯ СЕКТОР | 6 748 577 | 7 688 900 | 8 406 596 | 8 836 219 | 9 089 508 | 9 413 215 | 9 660 226 | 9 928 791 |
| Нефинансови предприятия | 5 094 293 | 5 714 469 | 6 029 441 | 6 333 863 | 6 476 953 | 6 659 741 | 6 875 034 | 7 025 245 |
| Репосделки | - | - | - | - | - | - | - | 2 543 |
| в левове | - | - | - | - | - | - | - | 2 543 |
| в чуждестранна валута | - | - | - | - | - | - | - | - |
| в т. ч. евро | - | - | - | - | - | - | - | - |
| Кредити | 5 021 967 | 5 642 672 | 5 963 299 | 6 265 858 | 6 389 686 | 6 575 340 | 6 785 654 | 6 931 755 |
| в левове | 2 394 133 | 2 482 718 | 2 720 607 | 2 787 161 | 2 868 850 | 2 936 106 | 2 963 840 | 2 967 692 |
| в чуждестранна валута | 2 627 834 | 3 159 954 | 3 242 692 | 3 478 697 | 3 520 836 | 3 639 234 | 3 821 814 | 3 964 063 |
| в т. ч. евро | - | - | - | - | - | - | - | 3 166 013 |
| Ценни книжа, различни от акции | 41 604 | 31 658 | 27 791 | 25 457 | 44 670 | 41 296 | 40 405 | 41 664 |
| в левове | 41 604 | 26 360 | 22 749 | 19 986 | 35 263 | 34 974 | 33 767 | 34 758 |
| в чуждестранна валута | - | 5 298 | 5 042 | 5 471 | 9 407 | 6 322 | 6 638 | 6 906 |
| в т. ч. евро | - | - | - | - | - | - | - | 6 906 |
| Акции и други форми на собственост | 30 722 | 40 139 | 38 351 | 42 548 | 42 597 | 43 105 | 48 975 | 49 283 |
| в левове | 30 722 | 40 139 | 38 351 | 42 548 | 42 597 | 43 105 | 48 975 | 49 283 |
| в чуждестранна валута | - | - | - | - | - | - | - | - |
| в т. ч. евро | - | - | - | - | - | - | - | - |
| Финансови предприятия | 135 804 | 135 631 | 219 452 | 231 988 | 255 263 | 251 569 | 254 756 | 248 310 |
| Репосделки | 56 500 | 46 781 | 110 562 | 107 001 | 109 105 | 103 201 | 104 520 | 89 600 |
| в левове | 33 722 | 29 221 | 31 510 | 29 597 | 31 100 | 34 012 | 39 396 | 33 607 |
| в чуждестранна валута | 22 778 | 17 560 | 79 052 | 77 404 | 78 005 | 69 189 | 65 124 | 55 993 |
| в т. ч. евро | - | - | - | - | - | - | - | 51 706 |
| Кредити | 65 816 | 75 210 | 94 124 | 107 892 | 121 043 | 122 674 | 124 492 | 132 605 |
| в левове | 690 | 987 | 5 159 | 3 652 | 6 319 | 889 | 918 | 4 301 |
| в чуждестранна валута | 65 126 | 74 223 | 88 965 | 104 240 | 114 724 | 121 785 | 123 574 | 128 304 |
| в т. ч. евро | - | - | - | - | - | - | - | 123 409 |
| Ценни книжа, различни от акции | 978 | 978 | 978 | 3 210 | 11 210 | 11 178 | 11 177 | 10 444 |
| в левове | - | - | - | - | 8 000 | 7 968 | 7 968 | 7 968 |
| в чуждестранна валута | 978 | 978 | 978 | 3 210 | 3 210 | 3 210 | 3 209 | 2 476 |
| в т. ч. евро | - | - | - | - | - | - | - | 2 476 |
| Акции и други форми на собственост | 12 510 | 12 662 | 13 788 | 13 885 | 13 905 | 14 516 | 14 567 | 15 661 |
| в левове | 12 510 | 12 662 | 13 788 | 13 885 | 13 905 | 14 516 | 14 567 | 15 661 |
| в чуждестранна валута | - | - | - | - | - | - | - | - |
| в т. ч. евро | - | - | - | - | - | - | - | - |
| Домакинства и НТООД | 1 518 480 | 1 838 800 | 2 157 703 | 2 270 368 | 2 357 292 | 2 501 905 | 2 530 436 | 2 655 236 |
| Репосделки | - | - | - | - | - | - | - | - |
| в левове | - | - | - | - | - | - | - | - |
| в чуждестранна валута | - | - | - | - | - | - | - | - |
| в т. ч. евро | - | - | - | - | - | - | - | - |
| Кредити | 1 518 480 | 1 838 800 | 2 157 703 | 2 270 368 | 2 357 292 | 2 501 905 | 2 530 436 | 2 655 236 |
| в левове | 1 401 385 | 1 694 594 | 1 992 922 | 2 097 129 | 2 180 050 | 2 279 405 | 2 323 601 | 2 434 854 |
| в чуждестранна валута | 117 095 | 144 206 | 164 781 | 173 239 | 177 242 | 222 500 | 206 835 | 220 382 |
| в т. ч. евро | - | - | - | - | - | - | - | 187 503 |
| ДЪЛГОТРАЙНИ АКТИВИ | 946 120 | 970 364 | 1 008 292 | 1 011 810 | 1 017 953 | 1 051 909 | 1 062 624 | 1 077 743 |

(продължава)

1.3.4. АНАЛИТИЧНА ОТЧЕТНОСТ НА ТЪРГОВСКИТЕ БАНКИ

(продължение)

(хил. лв.)

| | 03.2003 | 06.2003 | 09.2003 | 10.2003 | 11.2003 | 12.2003 | 01.2004 | 02.2004 |
|--|-------------------|-------------------|-------------------|-------------------|-------------------|-------------------|-------------------|-------------------|
| ДРУГИ ПОЗИЦИИ (нето) | -1 225 112 | -997 968 | -987 204 | -955 071 | -1 000 569 | -924 519 | -1 034 193 | -1 097 463 |
| Отношения между ТБ (нето) | -40 471 | -28 845 | -23 270 | -18 215 | -39 011 | -36 203 | -30 064 | -43 081 |
| Вземания от търговски банки | 576 703 | 588 655 | 644 777 | 666 736 | 644 964 | 670 828 | 724 510 | 746 797 |
| в левове | 307 158 | 196 199 | 228 310 | 253 942 | 231 979 | 209 079 | 302 594 | 325 193 |
| в чуждестранна валута | 269 545 | 392 456 | 416 467 | 412 794 | 412 985 | 461 749 | 421 916 | 421 604 |
| в т. ч. евро | - | - | - | - | - | - | - | 214 748 |
| Минус: задължения към търговски банки | 617 174 | 617 500 | 668 047 | 684 951 | 683 975 | 707 031 | 754 574 | 789 878 |
| в левове | 316 082 | 205 838 | 237 432 | 258 608 | 246 344 | 226 651 | 308 144 | 341 256 |
| в чуждестранна валута | 301 092 | 411 662 | 430 615 | 426 343 | 437 631 | 480 380 | 446 430 | 448 622 |
| в т. ч. евро | - | - | - | - | - | - | - | 219 321 |
| Други (нето) | -1 184 641 | -969 123 | -963 934 | -936 856 | -961 558 | -888 316 | -1 004 129 | -1 054 382 |
| Други некласифицирани активи | 513 858 | 487 232 | 473 221 | 502 326 | 522 914 | 519 942 | 486 741 | 470 381 |
| в левове | 256 871 | 250 203 | 237 791 | 238 607 | 239 670 | 233 725 | 231 257 | 231 751 |
| в чуждестранна валута | 256 987 | 237 029 | 235 430 | 263 719 | 283 244 | 286 217 | 255 484 | 238 630 |
| т. ч. евро | - | - | - | - | - | - | - | 124 652 |
| Минус: други некласифицирани пасиви | 1 698 499 | 1 456 355 | 1 437 155 | 1 439 182 | 1 484 472 | 1 408 258 | 1 490 870 | 1 524 763 |
| в левове | 1 078 900 | 1 032 512 | 1 017 465 | 1 002 425 | 1 031 865 | 964 730 | 1 034 366 | 1 040 118 |
| в чуждестранна валута | 619 599 | 423 843 | 419 690 | 436 757 | 452 607 | 443 528 | 456 504 | 484 645 |
| в т. ч. евро | - | - | - | - | - | - | - | 255 457 |
| ПАСИВИ | 11 884 360 | 12 303 700 | 13 010 374 | 13 215 600 | 13 103 085 | 13 705 432 | 13 828 666 | 14 111 235 |
| ЗАДЪЛЖЕНИЯ КЪМ БНБ | 288 | 283 | 290 | 288 | 287 | 285 | 286 | 285 |
| в левове | 255 | 255 | 255 | 255 | 255 | 255 | 255 | 255 |
| в чуждестранна валута | 33 | 28 | 35 | 33 | 32 | 30 | 31 | 30 |
| в т. ч. евро | - | - | - | - | - | - | - | - |
| ПАСИВИ, ВКЛЮЧЕНИ В ПАРИЧНАТА МАСА | 9 652 463 | 10 009 913 | 10 650 710 | 10 793 932 | 10 635 037 | 11 179 117 | 11 251 427 | 11 461 088 |
| ДЕПОЗИТИ | 9 531 805 | 9 879 625 | 10 481 022 | 10 613 726 | 10 506 718 | 11 077 323 | 11 171 327 | 11 377 240 |
| Овърнати депозити | 3 101 287 | 3 349 538 | 3 669 870 | 3 723 074 | 3 707 059 | 4 027 297 | 3 971 645 | 4 030 832 |
| в левове | 1 933 173 | 2 128 586 | 2 351 355 | 2 370 439 | 2 477 252 | 2 807 189 | 2 717 034 | 2 737 667 |
| Местно правителство и СОФ | 122 042 | 133 485 | 130 127 | 120 178 | 145 574 | 95 338 | 139 134 | 164 030 |
| Нефинансови предприятия | 1 235 149 | 1 338 302 | 1 490 626 | 1 500 704 | 1 554 071 | 1 822 468 | 1 700 650 | 1 649 742 |
| Финансови предприятия | 40 837 | 48 100 | 48 888 | 48 261 | 51 409 | 62 635 | 68 296 | 62 737 |
| Домакинства и НТООД | 535 145 | 608 699 | 681 714 | 701 296 | 726 198 | 826 748 | 808 954 | 861 158 |
| в чуждестранна валута | 1 168 114 | 1 220 952 | 1 318 515 | 1 352 635 | 1 229 807 | 1 220 108 | 1 254 611 | 1 293 165 |
| Местно правителство и СОФ | 7 410 | 5 876 | 986 | 12 056 | 1 765 | 10 364 | 1 547 | 3 502 |
| Нефинансови предприятия | 814 384 | 867 699 | 946 563 | 952 193 | 852 045 | 833 166 | 875 334 | 906 902 |
| Финансови предприятия | 14 704 | 12 323 | 12 469 | 13 341 | 13 500 | 9 231 | 11 726 | 15 001 |
| Домакинства и НТООД | 331 616 | 335 054 | 358 497 | 375 045 | 362 497 | 367 347 | 366 004 | 367 760 |
| в т. ч. евро | - | - | - | - | - | - | - | 789 205 |
| Местно правителство и СОФ | - | - | - | - | - | - | - | 3 254 |
| Нефинансови предприятия | - | - | - | - | - | - | - | 604 327 |
| Финансови предприятия | - | - | - | - | - | - | - | 8 079 |
| Домакинства и НТООД | - | - | - | - | - | - | - | 173 545 |
| Депозити с договорен матуритет до 2 години | 5 033 085 | 5 082 167 | 5 281 092 | 5 330 000 | 5 226 743 | 5 430 159 | 5 558 950 | 5 690 997 |
| в левове | 1 662 527 | 1 762 505 | 1 865 337 | 1 888 227 | 1 870 465 | 2 056 078 | 2 048 754 | 2 103 019 |
| Местно правителство и СОФ | 52 547 | 47 319 | 46 253 | 46 384 | 48 054 | 42 173 | 42 588 | 44 668 |
| Нефинансови предприятия | 549 169 | 600 483 | 598 850 | 597 912 | 548 514 | 670 026 | 600 134 | 600 060 |
| Финансови предприятия | 82 940 | 80 023 | 89 487 | 84 749 | 88 102 | 104 970 | 114 041 | 103 149 |
| Домакинства и НТООД | 977 871 | 1 034 680 | 1 130 747 | 1 159 182 | 1 185 795 | 1 238 909 | 1 291 991 | 1 355 142 |
| в чуждестранна валута | 3 370 558 | 3 319 662 | 3 415 755 | 3 441 773 | 3 356 278 | 3 374 081 | 3 510 196 | 3 587 978 |
| Местно правителство и СОФ | 9 905 | 9 722 | 9 371 | 9 528 | 9 307 | 322 | 8 999 | 9 042 |
| Нефинансови предприятия | 681 956 | 603 350 | 616 231 | 592 076 | 513 043 | 537 750 | 567 691 | 599 396 |
| Финансови предприятия | 50 360 | 72 397 | 65 970 | 56 228 | 53 926 | 63 642 | 61 165 | 66 307 |
| Домакинства и НТООД | 2 628 337 | 2 634 193 | 2 724 183 | 2 783 941 | 2 780 002 | 2 772 367 | 2 872 341 | 2 913 233 |
| в т. ч. евро | - | - | - | - | - | - | - | 1 493 174 |
| Местно правителство и СОФ | - | - | - | - | - | - | - | 5 087 |
| Нефинансови предприятия | - | - | - | - | - | - | - | 319 031 |
| Финансови предприятия | - | - | - | - | - | - | - | 47 470 |
| Домакинства и НТООД | - | - | - | - | - | - | - | 1 121 586 |
| Депозити, договорени за ползване след предизвестие до 3 месеца | 1 397 433 | 1 447 920 | 1 530 060 | 1 560 652 | 1 572 916 | 1 619 867 | 1 640 732 | 1 655 411 |
| в левове | 655 296 | 686 679 | 727 960 | 735 344 | 743 363 | 789 772 | 801 507 | 810 723 |
| Местно правителство и СОФ | - | - | - | - | - | - | - | - |
| Нефинансови предприятия | - | - | - | - | - | - | - | 2 434 |
| Финансови предприятия | - | - | - | - | - | - | - | 600 |
| Домакинства и НТООД | 655 296 | 686 679 | 727 960 | 735 344 | 743 363 | 789 772 | 801 507 | 807 689 |

(продължава)

1.3.4. АНАЛИТИЧНА ОТЧЕТНОСТ НА ТЪРГОВСКИТЕ БАНКИ

(продължение)

(хил. лв.)

| | 03.2003 | 06.2003 | 09.2003 | 10.2003 | 11.2003 | 12.2003 | 01.2004 | 02.2004 |
|---|-----------|-----------|-----------|-----------|-----------|-----------|-----------|-----------|
| в чуждестранна валута | 742 137 | 761 241 | 802 100 | 825 308 | 829 553 | 830 095 | 839 225 | 844 688 |
| Местно правителство и СОФ | - | - | - | - | - | - | - | - |
| Нефинансови предприятия | - | - | - | - | - | - | - | 8 000 |
| Финансови предприятия | - | - | - | - | - | - | - | - |
| Домакинства и НТООД | 742 137 | 761 241 | 802 100 | 825 308 | 829 553 | 830 095 | 839 225 | 836 688 |
| в т. ч. евро | - | - | - | - | - | - | - | 381 148 |
| Местно правителство и СОФ | - | - | - | - | - | - | - | - |
| Нефинансови предприятия | - | - | - | - | - | - | - | 6 740 |
| Финансови предприятия | - | - | - | - | - | - | - | - |
| Домакинства и НТООД | - | - | - | - | - | - | - | 374 408 |
| РЕПОСДЕЛКИ | 117 918 | 127 883 | 164 518 | 175 036 | 123 149 | 99 459 | 77 765 | 81 513 |
| в левове | 113 840 | 114 647 | 101 598 | 123 245 | 109 412 | 83 221 | 65 460 | 68 789 |
| Местно правителство и СОФ | - | - | - | - | - | - | - | - |
| Нефинансови предприятия | 39 935 | 32 258 | 17 250 | 25 114 | 19 342 | 12 085 | 7 528 | 11 135 |
| Финансови предприятия | 73 905 | 82 389 | 84 348 | 98 131 | 90 070 | 71 136 | 57 932 | 57 654 |
| Домакинства и НТООД | - | - | - | - | - | - | - | - |
| в чуждестранна валута | 4 078 | 13 236 | 62 920 | 51 791 | 13 737 | 16 238 | 12 305 | 12 724 |
| Местно правителство и СОФ | - | - | - | - | - | - | - | - |
| Нефинансови предприятия | 1 489 | 10 662 | 62 105 | 48 627 | 10 598 | 7 774 | 2 039 | 4 659 |
| Финансови предприятия | 2 229 | 2 229 | - | 2 347 | 2 347 | 7 402 | 9 184 | 7 435 |
| Домакинства и НТООД | 360 | 345 | 815 | 817 | 792 | 1 062 | 1 082 | 630 |
| в т. ч. евро | - | - | - | - | - | - | - | 7 888 |
| Местно правителство и СОФ | - | - | - | - | - | - | - | - |
| Нефинансови предприятия | - | - | - | - | - | - | - | 453 |
| Финансови предприятия | - | - | - | - | - | - | - | 7 435 |
| Домакинства и НТООД | - | - | - | - | - | - | - | - |
| ИЗДАДЕНИ ДЪЛГОВИ ЦЕННИ КНИЖА | | | | | | | | |
| ДО 2 ГОДИНИ | 2 740 | 2 405 | 5 170 | 5 170 | 5 170 | 2 335 | 2 335 | 2 335 |
| в левове | 2 740 | 2 405 | 5 170 | 5 170 | 5 170 | 2 335 | 2 335 | 2 335 |
| Местно правителство и СОФ | - | - | - | - | - | - | - | - |
| Нефинансови предприятия | 1 204 | 903 | 3 702 | 3 702 | 3 702 | 301 | 301 | 301 |
| Финансови предприятия | 1 480 | 1 460 | 1 440 | 1 440 | 1 440 | 1 920 | 1 920 | 1 920 |
| Домакинства и НТООД | 56 | 42 | 28 | 28 | 28 | 114 | 114 | 114 |
| в чуждестранна валута | - | - | - | - | - | - | - | - |
| Местно правителство и СОФ | - | - | - | - | - | - | - | - |
| Нефинансови предприятия | - | - | - | - | - | - | - | - |
| Финансови предприятия | - | - | - | - | - | - | - | - |
| Домакинства и НТООД | - | - | - | - | - | - | - | - |
| в т. ч. евро | - | - | - | - | - | - | - | - |
| Местно правителство и СОФ | - | - | - | - | - | - | - | - |
| Нефинансови предприятия | - | - | - | - | - | - | - | - |
| Финансови предприятия | - | - | - | - | - | - | - | - |
| Домакинства и НТООД | - | - | - | - | - | - | - | - |
| ДЪЛГОСРОЧНИ ПАСИВИ, НЕВКЛЮЧЕНИ В | | | | | | | | |
| ПАРИЧНАТА МАСА (ДЕПОЗИТИ, ИЗДАДЕНИ | | | | | | | | |
| ДЪЛГОВИ ЦК И КАПИТАЛ И РЕЗЕРВИ) | 2 231 609 | 2 293 504 | 2 359 374 | 2 421 380 | 2 467 761 | 2 526 030 | 2 576 953 | 2 649 862 |
| ДЕПОЗИТИ | 119 565 | 144 400 | 162 070 | 180 929 | 191 776 | 201 740 | 210 336 | 247 979 |
| Депозити с договорен матуритет над 2 години | 119 565 | 144 400 | 162 070 | 180 929 | 191 776 | 201 740 | 210 336 | 247 954 |
| в левове | 83 336 | 98 575 | 105 313 | 114 012 | 119 283 | 117 839 | 115 251 | 124 200 |
| Местно правителство и СОФ | - | - | - | - | - | - | - | 15 |
| Нефинансови предприятия | 3 958 | 2 785 | 3 177 | 6 220 | 8 336 | 8 313 | 8 533 | 8 508 |
| Финансови предприятия | 50 569 | 55 883 | 58 244 | 59 321 | 59 930 | 63 591 | 57 704 | 61 885 |
| Домакинства и НТООД | 28 809 | 39 907 | 43 892 | 48 471 | 51 017 | 45 935 | 49 014 | 53 792 |
| в чуждестранна валута | 36 229 | 45 825 | 56 757 | 66 917 | 72 493 | 83 901 | 95 085 | 123 754 |
| Местно правителство и СОФ | - | - | - | - | - | - | - | - |
| Нефинансови предприятия | 11 621 | 9 369 | 11 501 | 12 621 | 12 103 | 11 841 | 12 353 | 18 769 |
| Финансови предприятия | 5 925 | 11 174 | 12 796 | 7 326 | 8 029 | 7 905 | 7 985 | 8 392 |
| Домакинства и НТООД | 18 683 | 25 282 | 32 460 | 46 970 | 52 361 | 64 155 | 74 747 | 96 593 |
| в т. ч. евро | - | - | - | - | - | - | - | 47 211 |
| Местно правителство и СОФ | - | - | - | - | - | - | - | - |
| Нефинансови предприятия | - | - | - | - | - | - | - | 7 913 |
| Финансови предприятия | - | - | - | - | - | - | - | 5 541 |
| Домакинства и НТООД | - | - | - | - | - | - | - | 33 757 |

(продължава)

1.3.4. АНАЛИТИЧНА ОТЧЕТНОСТ НА ТЪРГОВСКИТЕ БАНКИ

(продължение)

(хил. лв.)

| | 03.2003 | 06.2003 | 09.2003 | 10.2003 | 11.2003 | 12.2003 | 01.2004 | 02.2004 |
|---|-----------|-----------|-----------|-----------|-----------|-----------|-----------|-----------|
| Депозити, договорени за ползване след предизвестие над 3 месеца | - | - | - | - | - | - | - | 25 |
| в левове | - | - | - | - | - | - | - | 3 |
| Местно правителство и СОФ | - | - | - | - | - | - | - | - |
| Нефинансови предприятия | - | - | - | - | - | - | - | - |
| Финансови предприятия | - | - | - | - | - | - | - | - |
| Домакинства и НТООД | - | - | - | - | - | - | - | 3 |
| в чуждестранна валута | - | - | - | - | - | - | - | 22 |
| Местно правителство и СОФ | - | - | - | - | - | - | - | - |
| Нефинансови предприятия | - | - | - | - | - | - | - | - |
| Финансови предприятия | - | - | - | - | - | - | - | - |
| Домакинства и НТООД | - | - | - | - | - | - | - | 22 |
| в т. ч. евро | - | - | - | - | - | - | - | 22 |
| Местно правителство и СОФ | - | - | - | - | - | - | - | - |
| Нефинансови предприятия | - | - | - | - | - | - | - | - |
| Финансови предприятия | - | - | - | - | - | - | - | - |
| Домакинства и НТООД | - | - | - | - | - | - | - | 22 |
| ИЗДАДЕНИ ДЪЛГОВИ ЦЕННИ КНИЖА НАД 2 ГОДИНИ | 29 810 | 42 834 | 44 849 | 44 852 | 51 663 | 53 981 | 56 561 | 56 856 |
| в левове | 5 325 | 5 325 | 5 325 | 5 325 | 5 325 | 5 325 | 5 325 | 5 315 |
| Местно правителство и СОФ | - | - | - | - | - | - | - | - |
| Нефинансови предприятия | - | - | - | - | - | - | - | - |
| Финансови предприятия | 5 325 | 5 325 | 5 325 | 5 325 | 5 325 | 5 325 | 5 325 | 5 315 |
| Домакинства и НТООД | - | - | - | - | - | - | - | - |
| в чуждестранна валута | 24 485 | 37 509 | 39 524 | 39 527 | 46 338 | 48 656 | 51 236 | 51 541 |
| Местно правителство и СОФ | - | - | - | - | - | - | - | - |
| Нефинансови предприятия | 1 111 | 1 561 | 1 492 | 1 494 | 1 581 | 3 389 | 3 438 | 3 878 |
| Финансови предприятия | 22 388 | 34 857 | 35 823 | 35 823 | 42 010 | 41 977 | 42 803 | 42 414 |
| Домакинства и НТООД | 986 | 1 091 | 2 209 | 2 210 | 2 747 | 3 290 | 4 995 | 5 249 |
| в т. ч. евро | - | - | - | - | - | - | - | 47 603 |
| Местно правителство и СОФ | - | - | - | - | - | - | - | - |
| Нефинансови предприятия | - | - | - | - | - | - | - | 1 334 |
| Финансови предприятия | - | - | - | - | - | - | - | 42 414 |
| Домакинства и НТООД | - | - | - | - | - | - | - | 3 855 |
| КАПИТАЛ И РЕЗЕРВИ | 2 082 234 | 2 106 270 | 2 152 455 | 2 195 599 | 2 224 322 | 2 270 309 | 2 310 056 | 2 345 027 |
| Основен капитал | 923 697 | 945 476 | 919 638 | 933 329 | 933 329 | 935 316 | 938 136 | 935 592 |
| Резерви | 601 898 | 805 366 | 845 051 | 844 889 | 844 120 | 864 493 | 885 448 | 895 053 |
| Финансов резултат | 556 639 | 355 428 | 387 766 | 417 381 | 446 873 | 470 500 | 486 472 | 514 382 |

Източник: ТБ.

1.3.5. ПАРИЧНА БАЗА И МЕХАНИЗЪМ НА ПАРИЧНОТО ПРЕДЛАГАНЕ

(хил. лв.)

| | 03.2003 | 06.2003 | 09.2003 | 10.2003 | 11.2003 | 12.2003 | 01.2004 | 02.2004 |
|---|------------|------------|------------|------------|------------|------------|------------|------------|
| Валутен курс: лева за 1 щ. д. | 1.79516 | 1.71159 | 1.67854 | 1.68287 | 1.63067 | 1.54856 | 1.57932 | 1.57500 |
| лева за 1 евро | 1.95583 | 1.95583 | 1.95583 | 1.95583 | 1.95583 | 1.95583 | 1.95583 | 1.95583 |
| ПАРИЧНИ АГРЕГАТИ | | | | | | | | |
| Парична база | 4 089 265 | 4 303 728 | 4 605 428 | 4 552 389 | 4 534 613 | 5 266 355 | 4 621 510 | 4 867 769 |
| Пари извън банките | 3 088 306 | 3 355 645 | 3 623 983 | 3 568 608 | 3 559 470 | 3 874 108 | 3 718 345 | 3 717 578 |
| Банкови резерви | 1 000 959 | 948 083 | 981 445 | 983 781 | 975 143 | 1 392 247 | 903 165 | 1 150 191 |
| Паричен агрегат М1 | 6 274 262 | 6 834 361 | 7 416 437 | 7 421 697 | 7 376 627 | 8 029 897 | 7 788 399 | 7 852 519 |
| Паричен агрегат М2 | 13 541 546 | 14 197 238 | 15 073 173 | 15 698 120 | 15 604 727 | 16 464 663 | 16 438 949 | 16 655 291 |
| Паричен агрегат М3 | 13 662 204 | 14 327 526 | 15 242 861 | 15 878 326 | 15 733 046 | 16 566 457 | 16 519 049 | 16 739 139 |
| Депозити* | 10 573 898 | 10 971 881 | 11 618 878 | 12 309 718 | 12 173 576 | 12 692 349 | 12 800 704 | 13 021 561 |
| МУЛТИПЛИКАТОРИ НА ПАРИЧНОТО ОБРАЩЕНИЕ | | | | | | | | |
| Общ паричен мултипликатор (М3/парична база) | 3.34 | 3.33 | 3.31 | 3.49 | 3.47 | 3.15 | 3.57 | 3.44 |
| Мултипликатор М2 (М2/парична база) | 3.31 | 3.30 | 3.27 | 3.45 | 3.44 | 3.13 | 3.56 | 3.42 |
| Мултипликатор М1 (М1/парична база) | 1.53 | 1.59 | 1.61 | 1.63 | 1.63 | 1.52 | 1.69 | 1.61 |
| Пари извън банките/депозити (%) | 29.2 | 30.6 | 31.2 | 29.0 | 29.2 | 30.5 | 29.0 | 28.5 |
| Банкови резерви/депозити (%) | 9.5 | 8.6 | 8.4 | 8.0 | 8.0 | 11.0 | 7.1 | 8.8 |
| ИЗМЕНЕНИЕ НА М3 (ЗА МЕСЕЦА) ПО ФАКТОРИ** | | | | | | | | |
| - от изменение на паричния мултипликатор | -126 363 | 401 270 | -2 728 | 635 465 | -145 280 | 833 411 | -47 408 | 220 090 |
| - от изменение на паричната база | -35 876 | -378 801 | 65 211 | 820 460 | -83 605 | -1 468 441 | 2 257 515 | -626 738 |
| - от изменение на мултипликатора и паричната база | -90 723 | 801 882 | -67 650 | -175 546 | -62 001 | 2 538 812 | -2 028 499 | 880 224 |
| | 236 | -21 812 | -289 | -9 449 | 326 | -236 960 | -276 424 | -33 396 |
| ИЗТОЧНИЦИ НА ПАРИЧНАТА БАЗА | | | | | | | | |
| Чуждестранни активи (нето) | 6 685 121 | 7 595 668 | 7 920 578 | 8 467 619 | 8 671 438 | 8 544 638 | 7 972 597 | 8 199 810 |
| Вземания от централното правителство (нето) | -358 300 | -1 051 282 | -1 068 133 | -1 175 025 | -1 388 105 | -508 357 | -483 013 | -439 012 |
| Вземания от ТБ | 6 833 | 6 830 | 6 844 | 6 832 | 6 829 | 6 827 | 6 828 | 6 828 |
| Останали позиции (нето) | -2 244 389 | -2 247 488 | -2 253 861 | -2 747 037 | -2 755 549 | -2 776 753 | -2 874 902 | -2 899 857 |

* Включват се и репосделки, издадени дългови ценни книжа и получени кредити.

** Прямо предходния месец.

Източник: БНБ и ТБ.

1.3.6. ЧУЖДЕСТРАННИ АКТИВИ И ПАСИВИ НА БНБ

(хиляди л.в.)

| | 03.2003 | 06.2003 | 09.2003 | 10.2003 | 11.2003 | 12.2003 | 01.2004 | 02.2004 |
|--|------------------|------------------|------------------|-------------------|-------------------|-------------------|------------------|-------------------|
| Валутен курс: лева за 1 щ. д. | 1.79516 | 1.71159 | 1.67854 | 1.68287 | 1.63067 | 1.54856 | 1.57932 | 1.57500 |
| лева за 1 евро | 1.95583 | 1.95583 | 1.95583 | 1.95583 | 1.95583 | 1.95583 | 1.95583 | 1.95583 |
| ЧУЖДЕСТРАННИ АКТИВИ НА БНБ | 8 603 542 | 9 452 167 | 9 882 683 | 10 414 187 | 10 557 670 | 10 383 583 | 9 842 189 | 10 113 178 |
| Международни резерви | 8 602 710 | 9 451 335 | 9 881 851 | 10 413 355 | 10 556 838 | 10 382 751 | 9 841 357 | 10 112 346 |
| Каса в чуждестранна валута | 10 908 | 27 185 | 18 355 | 9 681 | 11 383 | 13 488 | 11 096 | 9 704 |
| в т. ч. в евро | - | - | - | - | - | - | - | 9 143 |
| Притежавани СПТ | 27 721 | 67 612 | 163 189 | 140 501 | 117 135 | 104 792 | 106 538 | 146 325 |
| Монетарно злато | 640 855 | 640 840 | 640 830 | 640 830 | 640 738 | 640 738 | 640 674 | 640 639 |
| Монетарно злато в трезора на БНБ | 256 521 | 256 521 | 256 521 | 256 521 | 256 521 | 256 521 | 256 521 | 256 521 |
| Монетарно злато, депозирано при нерезидентни банки | 384 334 | 384 319 | 384 309 | 384 309 | 384 217 | 384 217 | 384 153 | 384 118 |
| Вземания от нерезидентни банки | 2 879 029 | 3 282 366 | 3 125 752 | 3 260 798 | 3 405 963 | 2 911 951 | 3 674 465 | 4 403 552 |
| Депозити | 1 276 233 | 1 476 788 | 1 470 759 | 1 561 072 | 1 762 787 | 1 316 175 | 1 522 009 | 1 787 009 |
| Овърнайт | 490 614 | 394 933 | 176 168 | 584 575 | 179 705 | 107 593 | 111 316 | 145 837 |
| в левове | - | - | - | - | - | - | - | - |
| в чуждестранна валута | 490 614 | 394 933 | 176 168 | 584 575 | 179 705 | 107 593 | 111 316 | 145 837 |
| в т. ч. в евро | - | - | - | - | - | - | - | 96 984 |
| Депозити с договорен матурирет | 785 619 | 1 081 855 | 1 294 591 | 976 497 | 1 583 082 | 1 208 582 | 1 410 693 | 1 641 172 |
| в левове | - | - | - | - | - | - | - | - |
| в чуждестранна валута | 785 619 | 1 081 855 | 1 294 591 | 976 497 | 1 583 082 | 1 208 582 | 1 410 693 | 1 641 172 |
| в т. ч. в евро | - | - | - | - | - | - | - | 1 151 333 |
| Депозити, договорени за ползване след предизвестие | - | - | - | - | - | - | - | - |
| в левове | - | - | - | - | - | - | - | - |
| в чуждестранна валута | - | - | - | - | - | - | - | - |
| в т. ч. в евро | - | - | - | - | - | - | - | - |
| Репосделки | - | - | - | - | - | - | - | - |
| в левове | - | - | - | - | - | - | - | - |
| в чуждестранна валута | - | - | - | - | - | - | - | - |
| в т. ч. в евро | - | - | - | - | - | - | - | - |
| Ценни книжа, различни от акции | 1 602 796 | 1 805 578 | 1 654 993 | 1 699 726 | 1 643 176 | 1 595 776 | 2 152 456 | 2 616 543 |
| в левове | - | - | - | - | - | - | - | - |
| в чуждестранна валута | 1 602 796 | 1 805 578 | 1 654 993 | 1 699 726 | 1 643 176 | 1 595 776 | 2 152 456 | 2 616 543 |
| в т. ч. в евро | - | - | - | - | - | - | - | 2 561 388 |
| Вземания от нерезидентни правителства | 4 729 462 | 5 161 936 | 5 634 825 | 6 051 516 | 6 099 823 | 6 284 331 | 4 958 230 | 4 335 539 |
| Резервна позиция в МВФ | 80 837 | 78 593 | 78 667 | 78 980 | 76 947 | 75 427 | 76 684 | 76 410 |
| ЦК, различни от акции | 4 648 625 | 5 083 343 | 5 556 158 | 5 972 536 | 6 022 876 | 6 208 904 | 4 881 546 | 4 259 129 |
| в левове | - | - | - | - | - | - | - | - |
| в чуждестранна валута | 4 648 625 | 5 083 343 | 5 556 158 | 5 972 536 | 6 022 876 | 6 208 904 | 4 881 546 | 4 259 129 |
| в т. ч. в евро | - | - | - | - | - | - | - | 4 049 958 |
| Вземания от други нерезиденти | 173 051 | 113 633 | 141 834 | 144 559 | 114 819 | 236 661 | 352 019 | 462 822 |
| ЦК, различни от акции | 173 051 | 113 633 | 141 834 | 144 559 | 114 819 | 236 661 | 352 019 | 462 822 |
| в левове | - | - | - | - | - | - | - | - |
| в чуждестранна валута | 173 051 | 113 633 | 141 834 | 144 559 | 114 819 | 236 661 | 352 019 | 462 822 |
| в т. ч. в евро | - | - | - | - | - | - | - | 351 841 |
| Вземания по лихви | 141 684 | 157 763 | 157 066 | 165 470 | 166 977 | 190 790 | 98 335 | 113 765 |
| в левове | - | - | - | - | - | - | - | - |
| в чуждестранна валута | 141 684 | 157 763 | 157 066 | 165 470 | 166 977 | 190 790 | 98 335 | 113 765 |
| в т. ч. в евро | - | - | - | - | - | - | - | 109 025 |
| Други чуждестранни активи | 832 | 832 | 832 | 832 | 832 | 832 | 832 | 832 |
| Вземания от нерезидентни банки | - | - | - | - | - | - | - | - |
| ЦК, различни от акции | - | - | - | - | - | - | - | - |
| в левове | - | - | - | - | - | - | - | - |
| в чуждестранна валута | - | - | - | - | - | - | - | - |
| в т. ч. в евро | - | - | - | - | - | - | - | - |
| Акции и други форми на собственост | - | - | - | - | - | - | - | - |
| в левове | - | - | - | - | - | - | - | - |
| в чуждестранна валута | - | - | - | - | - | - | - | - |
| в т. ч. в евро | - | - | - | - | - | - | - | - |
| Вземания от нерезидентни правителства | 822 | 822 | 822 | 822 | 822 | 822 | 822 | 822 |
| ЦК, различни от акции | - | - | - | - | - | - | - | - |
| в левове | - | - | - | - | - | - | - | - |
| в чуждестранна валута | - | - | - | - | - | - | - | - |
| в т. ч. в евро | - | - | - | - | - | - | - | - |

(продължава)

1.3.6. ЧУЖДЕСТРАННИ АКТИВИ И ПАСИВИ НА БНБ

(продължение)

(хил. лв.)

| | 03.2003 | 06.2003 | 09.2003 | 10.2003 | 11.2003 | 12.2003 | 01.2004 | 02.2004 |
|--|------------------|------------------|------------------|------------------|------------------|------------------|------------------|------------------|
| Акции и други форми на собственост | 822 | 822 | 822 | 822 | 822 | 822 | 822 | 822 |
| в левове | - | - | - | - | - | - | - | - |
| в чуждестранна валута | 822 | 822 | 822 | 822 | 822 | 822 | 822 | 822 |
| в т. ч. в евро | - | - | - | - | - | - | - | - |
| Вземания от други нерезиденти | 10 | 10 | 10 | 10 | 10 | 10 | 10 | 10 |
| Депозити | - | - | - | - | - | - | - | - |
| в левове | - | - | - | - | - | - | - | - |
| в чуждестранна валута | - | - | - | - | - | - | - | - |
| в т. ч. в евро | - | - | - | - | - | - | - | - |
| ЦК, различни от акции | - | - | - | - | - | - | - | - |
| в левове | - | - | - | - | - | - | - | - |
| в чуждестранна валута | - | - | - | - | - | - | - | - |
| в т. ч. в евро | - | - | - | - | - | - | - | - |
| Акции и други форми на собственост | 10 | 10 | 10 | 10 | 10 | 10 | 10 | 10 |
| в левове | - | - | - | - | - | - | - | - |
| в чуждестранна валута | 10 | 10 | 10 | 10 | 10 | 10 | 10 | 10 |
| в т. ч. в евро | - | - | - | - | - | - | - | - |
| ЧУЖДЕСТРАННИ ПАСИВИ | 1 918 421 | 1 856 499 | 1 962 105 | 1 946 568 | 1 886 232 | 1 838 945 | 1 869 592 | 1 913 368 |
| Задължения към нерезидентни банки | - | - | - | - | - | - | - | - |
| Депозити | - | - | - | - | - | - | - | - |
| Овърнайт | - | - | - | - | - | - | - | - |
| в левове | - | - | - | - | - | - | - | - |
| в чуждестранна валута | - | - | - | - | - | - | - | - |
| в т. ч. в евро | - | - | - | - | - | - | - | - |
| Депозити с договорен матуритет | - | - | - | - | - | - | - | - |
| в левове | - | - | - | - | - | - | - | - |
| в чуждестранна валута | - | - | - | - | - | - | - | - |
| в т. ч. в евро | - | - | - | - | - | - | - | - |
| Депозити, договорени за ползване след предизвестие | - | - | - | - | - | - | - | - |
| в левове | - | - | - | - | - | - | - | - |
| в чуждестранна валута | - | - | - | - | - | - | - | - |
| в т. ч. в евро | - | - | - | - | - | - | - | - |
| Задължения към нерезидентни правителства (МВФ) | 1 918 421 | 1 856 499 | 1 962 105 | 1 946 568 | 1 886 232 | 1 838 945 | 1 869 592 | 1 913 368 |
| Кредити | 1 918 324 | 1 856 477 | 1 962 105 | 1 946 568 | 1 886 232 | 1 838 945 | 1 869 592 | 1 913 368 |
| в левове | - | - | - | - | - | - | - | - |
| в чуждестранна валута | 1 918 324 | 1 856 477 | 1 962 105 | 1 946 568 | 1 886 232 | 1 838 945 | 1 869 592 | 1 913 368 |
| в т. ч. в евро | - | - | - | - | - | - | - | - |
| Задължения по лихви | 97 | 22 | - | - | - | - | - | - |
| в левове | - | - | - | - | - | - | - | - |
| в чуждестранна валута | 97 | 22 | - | - | - | - | - | - |
| в т. ч. в евро | - | - | - | - | - | - | - | - |
| Задължения към други нерезиденти | - | - | - | - | - | - | - | - |
| Депозити | - | - | - | - | - | - | - | - |
| Овърнайт | - | - | - | - | - | - | - | - |
| в левове | - | - | - | - | - | - | - | - |
| в чуждестранна валута | - | - | - | - | - | - | - | - |
| в т. ч. в евро | - | - | - | - | - | - | - | - |
| Депозити с договорен матуритет | - | - | - | - | - | - | - | - |
| в левове | - | - | - | - | - | - | - | - |
| в чуждестранна валута | - | - | - | - | - | - | - | - |
| в т. ч. в евро | - | - | - | - | - | - | - | - |
| Депозити, договорени за ползване след предизвестие | - | - | - | - | - | - | - | - |
| в левове | - | - | - | - | - | - | - | - |
| в чуждестранна валута | - | - | - | - | - | - | - | - |
| в т. ч. в евро | - | - | - | - | - | - | - | - |
| Меморандум: монетарно злато по пазарни цени | 03.2003 | 06.2003 | 09.2003 | 10.2003 | 11.2003 | 12.2003 | 01.2004 | 02.2004 |
| Пазарен курс: лева за 1 трой унция | 603.00 | 591.64 | 643.41 | 645.95 | 649.55 | 647.15 | 632.20 | 619.19 |
| Монетарно злато | 772 876 | 758 287 | 824 633 | 827 888 | 832 384 | 829 301 | 810 067 | 793 352 |
| Монетарно злато в трезора на БНБ | 309 366 | 303 534 | 330 096 | 331 399 | 333 247 | 332 013 | 324 345 | 317 669 |
| Монетарно злато, депозирано при нерезидентни банки | 463 510 | 454 753 | 494 537 | 496 489 | 499 137 | 497 288 | 485 722 | 475 683 |

Източник: БНБ.

1.3.7. ВЗЕМАНИЯ ПО КРЕДИТИ ОТ НЕФИНАНСОВИ ПРЕДПРИЯТИЯ, ДОМАКИНСТВА И НТООД

(хил. лв.)

| | 03.2003 | 06.2003 | 09.2003 | 10.2003 | 11.2003 | 12.2003 | 01.2004 | 02.2004 |
|---|------------------|------------------|------------------|------------------|------------------|------------------|------------------|------------------|
| Валутен курс: лева за 1 щ. д. | 1.79516 | 1.71159 | 1.67854 | 1.68287 | 1.63067 | 1.54856 | 1.57932 | 1.57500 |
| лева за 1 евро | 1.95583 | 1.95583 | 1.95583 | 1.95583 | 1.95583 | 1.95583 | 1.95583 | 1.95583 |
| НЕФИНАНСОВИ ДЪРЖАВНИ ПРЕДПРИЯТИЯ | 235 631 | 231 489 | 230 292 | 213 420 | 217 489 | 234 230 | 246 376 | 245 972 |
| Овърдрафт | 40 511 | 28 274 | 27 353 | 23 544 | 27 641 | 28 270 | 33 361 | 38 497 |
| в левове | 36 651 | 27 067 | 25 314 | 21 849 | 25 969 | 26 641 | 31 886 | 34 667 |
| в чуждестранна валута | 3 860 | 1 207 | 2 039 | 1 695 | 1 672 | 1 629 | 1 475 | 3 830 |
| в т. ч. в евро | - | - | - | - | - | - | - | 2 930 |
| Кредити | 195 120 | 203 215 | 202 939 | 189 876 | 189 848 | 205 960 | 213 015 | 207 475 |
| Редовни | 190 317 | 198 817 | 193 586 | 185 529 | 187 447 | 204 242 | 209 628 | 203 074 |
| Кредити до 1 година | 83 972 | 76 315 | 35 992 | 52 352 | 54 332 | 52 197 | 50 395 | 52 017 |
| в левове | 57 731 | 48 256 | 22 192 | 28 337 | 29 420 | 31 348 | 32 683 | 33 011 |
| в чуждестранна валута | 26 241 | 28 059 | 13 800 | 24 015 | 24 912 | 20 849 | 17 712 | 19 006 |
| в т. ч. в евро | - | - | - | - | - | - | - | 8 373 |
| Кредити над 1 до 5 години | 95 658 | 109 501 | 142 164 | 119 446 | 119 162 | 136 952 | 143 031 | 136 712 |
| в левове | 66 408 | 71 233 | 101 504 | 80 508 | 78 735 | 92 152 | 101 501 | 102 512 |
| в чуждестранна валута | 29 250 | 38 268 | 40 660 | 38 938 | 40 427 | 44 800 | 41 530 | 34 200 |
| в т. ч. в евро | - | - | - | - | - | - | - | 27 749 |
| Кредити над 5 години | 10 687 | 13 001 | 15 430 | 13 731 | 13 953 | 15 093 | 16 202 | 14 345 |
| в левове | 4 159 | 4 461 | 6 356 | 5 042 | 4 931 | 7 015 | 5 020 | 5 565 |
| в чуждестранна валута | 6 528 | 8 540 | 9 074 | 8 689 | 9 022 | 8 078 | 11 182 | 8 780 |
| в т. ч. в евро | - | - | - | - | - | - | - | 6 323 |
| Просрочени* | 4 803 | 4 398 | 9 353 | 4 347 | 2 401 | 1 718 | 3 387 | 4 401 |
| в левове | 4 803 | 4 398 | 9 131 | 4 105 | 2 158 | 1 635 | 2 330 | 2 163 |
| в чуждестранна валута | - | - | 222 | 242 | 243 | 83 | 1 057 | 2 238 |
| в т. ч. в евро | - | - | - | - | - | - | - | 2 238 |
| НЕФИНАНСОВИ ЧАСТНИ ПРЕДПРИЯТИЯ | 4 786 336 | 5 411 183 | 5 733 007 | 6 052 438 | 6 172 197 | 6 341 110 | 6 539 278 | 6 685 783 |
| Овърдрафт | 635 182 | 759 579 | 764 994 | 837 052 | 865 790 | 878 639 | 954 548 | 965 693 |
| в левове | 387 731 | 400 910 | 439 557 | 442 840 | 443 308 | 455 900 | 482 389 | 493 677 |
| в чуждестранна валута | 247 451 | 358 669 | 325 437 | 394 212 | 422 482 | 422 739 | 472 159 | 472 016 |
| в т. ч. в евро | - | - | - | - | - | - | - | 322 986 |
| Кредити | 4 151 154 | 4 651 604 | 4 968 013 | 5 215 386 | 5 306 407 | 5 462 471 | 5 584 730 | 5 720 090 |
| Редовни | 3 964 144 | 4 464 246 | 4 753 546 | 4 999 011 | 5 100 903 | 5 281 609 | 5 405 644 | 5 552 073 |
| Кредити до 1 година | 1 255 004 | 1 149 340 | 1 153 682 | 1 035 082 | 1 068 874 | 1 123 562 | 1 142 587 | 1 209 679 |
| в левове | 644 855 | 545 237 | 598 553 | 522 194 | 565 907 | 580 234 | 593 654 | 598 623 |
| в чуждестранна валута | 610 149 | 604 103 | 555 129 | 512 888 | 502 967 | 543 328 | 548 933 | 611 056 |
| в т. ч. в евро | - | - | - | - | - | - | - | 449 418 |
| Кредити над 1 до 5 години | 2 054 888 | 2 506 493 | 2 726 593 | 3 006 754 | 3 060 057 | 3 175 990 | 3 197 364 | 3 216 238 |
| в левове | 923 796 | 1 092 264 | 1 208 597 | 1 352 186 | 1 383 389 | 1 424 297 | 1 382 026 | 1 368 955 |
| в чуждестранна валута | 1 131 092 | 1 414 229 | 1 517 996 | 1 654 568 | 1 676 668 | 1 751 693 | 1 815 338 | 1 847 283 |
| в т. ч. в евро | - | - | - | - | - | - | - | 1 508 386 |
| Кредити над 5 години | 654 252 | 808 413 | 873 271 | 957 175 | 971 972 | 982 057 | 1 065 693 | 1 126 156 |
| в левове | 141 467 | 167 266 | 185 081 | 207 070 | 211 848 | 207 798 | 221 775 | 228 162 |
| в чуждестранна валута | 512 785 | 641 147 | 688 190 | 750 105 | 760 124 | 774 259 | 843 918 | 897 994 |
| в т. ч. в евро | - | - | - | - | - | - | - | 810 972 |
| Просрочени* | 187 010 | 187 358 | 214 467 | 216 375 | 205 504 | 180 862 | 179 086 | 168 017 |
| в левове | 126 532 | 121 626 | 124 322 | 123 030 | 123 185 | 109 086 | 110 576 | 100 357 |
| в чуждестранна валута | 60 478 | 65 732 | 90 145 | 93 345 | 82 319 | 71 776 | 68 510 | 67 660 |
| в т. ч. в евро | - | - | - | - | - | - | - | 26 638 |
| ДОМАКИНСТВА И НТООД | 1 518 480 | 1 838 800 | 2 157 703 | 2 270 368 | 2 357 292 | 2 501 905 | 2 530 436 | 2 655 236 |
| Овърдрафт | 28 410 | 37 754 | 58 007 | 65 000 | 72 207 | 78 953 | 82 019 | 91 765 |
| в левове | 25 799 | 34 085 | 54 570 | 61 112 | 67 870 | 71 757 | 76 750 | 86 036 |
| в чуждестранна валута | 2 611 | 3 669 | 3 437 | 3 888 | 4 337 | 7 196 | 5 269 | 5 729 |
| в т. ч. в евро | - | - | - | - | - | - | - | 4 701 |
| Потребителски кредити | 1 043 956 | 1 281 441 | 1 497 160 | 1 568 204 | 1 629 521 | 1 675 297 | 1 721 430 | 1 777 546 |
| Редовни | 1 030 773 | 1 267 098 | 1 483 564 | 1 554 407 | 1 615 278 | 1 660 466 | 1 702 531 | 1 765 582 |
| Кредити до 1 година | 16 960 | 34 851 | 36 945 | 42 094 | 38 390 | 38 674 | 33 860 | 36 386 |
| в левове | 14 462 | 30 421 | 29 056 | 34 148 | 34 016 | 33 508 | 32 790 | 35 243 |
| в чуждестранна валута | 2 498 | 4 430 | 7 889 | 7 946 | 4 374 | 5 166 | 1 070 | 1 143 |
| в т. ч. в евро | - | - | - | - | - | - | - | 889 |
| Кредити над 1 до 5 години | 852 723 | 1 036 342 | 1 216 501 | 1 271 367 | 1 323 642 | 1 372 046 | 1 388 522 | 1 409 912 |
| в левове | 847 974 | 1 030 395 | 1 209 303 | 1 263 220 | 1 311 840 | 1 361 307 | 1 372 631 | 1 398 618 |
| в чуждестранна валута | 4 749 | 5 947 | 7 198 | 8 147 | 11 802 | 10 739 | 15 891 | 11 294 |
| в т. ч. в евро | - | - | - | - | - | - | - | 10 249 |

(продължава)

1.3.7. ВЗЕМАНИЯ ПО КРЕДИТИ ОТ НЕФИНАНСОВИ ПРЕДПРИЯТИЯ, ДОМАКИНСТВА И НТООД

(продължение)

(хил. лв.)

| | 03.2003 | 06.2003 | 09.2003 | 10.2003 | 11.2003 | 12.2003 | 01.2004 | 02.2004 |
|---------------------------|---------|---------|---------|---------|---------|---------|---------|---------|
| Кредити над 5 години | 161 090 | 195 905 | 230 118 | 240 946 | 253 246 | 249 746 | 280 149 | 319 284 |
| в левове | 156 789 | 190 519 | 223 599 | 233 568 | 242 558 | 240 031 | 265 742 | 307 776 |
| в чуждестранна валута | 4 301 | 5 386 | 6 519 | 7 378 | 10 688 | 9 715 | 14 407 | 11 508 |
| в т. ч. в евро | - | - | - | - | - | - | - | 10 050 |
| Просрочени* | 13 183 | 14 343 | 13 596 | 13 797 | 14 243 | 14 831 | 18 899 | 11 964 |
| в левове | 10 348 | 11 416 | 12 729 | 12 913 | 13 519 | 14 187 | 16 675 | 11 853 |
| в чуждестранна валута | 2 835 | 2 927 | 867 | 884 | 724 | 644 | 2 224 | 111 |
| в т. ч. в евро | - | - | - | - | - | - | - | 98 |
| Жилищни кредити | 253 908 | 291 343 | 336 063 | 355 760 | 373 233 | 398 744 | 408 297 | 443 107 |
| Редовни | 253 296 | 290 614 | 335 484 | 355 207 | 372 747 | 398 165 | 407 722 | 440 481 |
| Кредити до 1 година | - | - | - | - | - | - | - | 797 |
| в левове | - | - | - | - | - | - | - | 68 |
| в чуждестранна валута | - | - | - | - | - | - | - | 729 |
| в т. ч. в евро | - | - | - | - | - | - | - | 729 |
| Кредити над 1 до 5 години | 12 536 | 14 383 | 16 595 | 17 710 | 18 393 | 22 049 | 17 983 | 20 130 |
| в левове | 7 714 | 8 851 | 10 222 | 10 751 | 11 381 | 14 613 | 9 770 | 9 873 |
| в чуждестранна валута | 4 822 | 5 532 | 6 373 | 6 959 | 7 012 | 7 436 | 8 213 | 10 257 |
| в т. ч. в евро | - | - | - | - | - | - | - | 8 205 |
| Кредити над 5 години | 240 760 | 276 231 | 318 889 | 337 497 | 354 354 | 376 116 | 389 739 | 419 554 |
| в левове | 201 380 | 231 051 | 266 841 | 280 662 | 297 086 | 312 789 | 325 325 | 343 349 |
| в чуждестранна валута | 39 380 | 45 180 | 52 048 | 56 835 | 57 268 | 63 327 | 64 414 | 76 205 |
| в т. ч. в евро | - | - | - | - | - | - | - | 56 612 |
| Просрочени* | 612 | 729 | 579 | 553 | 486 | 579 | 575 | 2 626 |
| в левове | 610 | 690 | 574 | 548 | 477 | 571 | 568 | 2 332 |
| в чуждестранна валута | 2 | 39 | 5 | 5 | 9 | 8 | 7 | 294 |
| в т. ч. в евро | - | - | - | - | - | - | - | 69 |
| Други кредити | 192 206 | 228 262 | 266 473 | 281 404 | 282 331 | 348 911 | 318 690 | 342 818 |
| Редовни | 192 206 | 228 262 | 266 473 | 281 404 | 282 331 | 348 911 | 318 690 | 324 882 |
| Кредити до 1 година | 66 448 | 68 322 | 75 024 | 73 620 | 71 089 | 88 703 | 75 136 | 77 157 |
| в левове | 51 342 | 50 180 | 57 273 | 56 517 | 53 863 | 67 366 | 55 497 | 55 792 |
| в чуждестранна валута | 15 106 | 18 142 | 17 751 | 17 103 | 17 226 | 21 337 | 19 639 | 21 365 |
| в т. ч. в евро | - | - | - | - | - | - | - | 20 041 |
| Кредити над 1 до 5 години | 111 358 | 141 512 | 169 465 | 184 340 | 187 551 | 228 813 | 216 483 | 214 996 |
| в левове | 78 134 | 98 381 | 118 400 | 132 135 | 135 583 | 149 136 | 155 392 | 150 926 |
| в чуждестранна валута | 33 224 | 43 131 | 51 065 | 52 205 | 51 968 | 79 677 | 61 091 | 64 070 |
| в т. ч. в евро | - | - | - | - | - | - | - | 60 298 |
| Кредити над 5 години | 14 400 | 18 428 | 21 984 | 23 444 | 23 691 | 31 395 | 27 071 | 32 729 |
| в левове | 6 833 | 8 605 | 10 355 | 11 555 | 11 857 | 14 140 | 12 461 | 16 833 |
| в чуждестранна валута | 7 567 | 9 823 | 11 629 | 11 889 | 11 834 | 17 255 | 14 610 | 15 896 |
| в т. ч. в евро | - | - | - | - | - | - | - | 14 331 |
| Просрочени* | - | - | - | - | - | - | - | 17 936 |
| в левове | - | - | - | - | - | - | - | 16 155 |
| в чуждестранна валута | - | - | - | - | - | - | - | 1 781 |
| в т. ч. в евро | - | - | - | - | - | - | - | 1 231 |

* В обхвата са включени съдебните вземания по кредити.

Източник: ТБ.

1.3.8. МЕМОРАНДУМ ЗА ДРУГИ АКТИВИ И ПАСИВИ КЪМ АНАЛИТИЧНАТА ОТЧЕТНОСТ НА БНБ

(хиляди л.в.)

| | 03.2003 | 06.2003 | 09.2003 | 10.2003 | 11.2003 | 12.2003 | 01.2004 | 02.2004 |
|--|---------|---------|---------|---------|---------|---------|---------|---------|
| Валутен курс: лева за 1 щ. д. | 1.79516 | 1.71159 | 1.67854 | 1.68287 | 1.63067 | 1.54856 | 1.57932 | 1.57500 |
| лева за 1 евро | 1.95583 | 1.95583 | 1.95583 | 1.95583 | 1.95583 | 1.95583 | 1.95583 | 1.95583 |
| ЧУЖДЕСТРАННИ АКТИВИ, в т. ч. | | | | | | | | |
| Начислени лихви – общо | 141 684 | 157 763 | 157 066 | 165 470 | 166 977 | 190 790 | 98 335 | 113 765 |
| в левове | - | - | - | - | - | - | - | - |
| в чуждестранна валута | 141 684 | 157 763 | 157 066 | 165 470 | 166 977 | 190 790 | 98 335 | 113 765 |
| в т. ч. евро | - | - | - | - | - | - | - | 109 025 |
| в т. ч. Начислени лихви по депозити | 2 255 | 2 342 | 2 896 | 2 719 | 1 611 | 2 028 | 1 407 | 1 701 |
| в левове | - | - | - | - | - | - | - | - |
| в чуждестранна валута | 2 255 | 2 342 | 2 896 | 2 719 | 1 611 | 2 028 | 1 407 | 1 701 |
| в т. ч. евро | - | - | - | - | - | - | - | 709 |
| в т. ч. Начислени лихви по ценни книжа, | | | | | | | | |
| различни от акции | 139 429 | 155 421 | 154 170 | 162 751 | 165 366 | 188 762 | 96 928 | 112 064 |
| в левове | - | - | - | - | - | - | - | - |
| в чуждестранна валута | 139 429 | 155 421 | 154 170 | 162 751 | 165 366 | 188 762 | 96 928 | 112 064 |
| в т. ч. евро | - | - | - | - | - | - | - | 108 316 |
| ДРУГИ АКТИВИ, в т. ч. | | | | | | | | |
| Просрочени лихви по кредити* | 1 921 | 1 635 | 1 635 | 1 635 | 1 635 | 1 635 | 1 635 | 1 635 |
| в левове | 1 111 | 825 | 825 | 825 | 825 | 825 | 825 | 825 |
| в чуждестранна валута | 810 | 810 | 810 | 810 | 810 | 810 | 810 | 810 |
| в т. ч. евро | - | - | - | - | - | - | - | - |
| Деривати с положителна справедлива стойност | - | - | - | - | - | - | - | - |
| в левове | - | - | - | - | - | - | - | - |
| в чуждестранна валута | - | - | - | - | - | - | - | - |
| в т. ч. евро | - | - | - | - | - | - | - | - |
| ЧУЖДЕСТРАННИ ПАСИВИ, в т. ч. | | | | | | | | |
| Начислени лихви – общо | 97 | 22 | - | - | - | - | - | - |
| в левове | - | - | - | - | - | - | - | - |
| в чуждестранна валута | 97 | 22 | - | - | - | - | - | - |
| в т. ч. евро | - | - | - | - | - | - | - | - |
| ДРУГИ ПАСИВИ, в т. ч. | | | | | | | | |
| Начислени лихви – общо | 4 104 | 947 | 830 | 789 | 798 | 819 | 826 | 988 |
| в левове | 3 740 | 430 | 281 | 335 | 281 | 109 | 183 | 205 |
| в чуждестранна валута | 364 | 517 | 549 | 454 | 517 | 710 | 643 | 783 |
| в т. ч. евро | - | - | - | - | - | - | - | 745 |
| в т. ч. Начислени лихви по овърнайт депозити | - | - | - | - | - | - | - | - |
| в левове | - | - | - | - | - | - | - | - |
| в чуждестранна валута | - | - | - | - | - | - | - | - |
| в т. ч. евро | - | - | - | - | - | - | - | - |
| в т. ч. Начислени лихви по депозити | | | | | | | | |
| с договорен матуритет | 4 104 | 947 | 830 | 789 | 798 | 819 | 826 | 988 |
| в левове | 3 740 | 430 | 281 | 335 | 281 | 109 | 183 | 205 |
| в чуждестранна валута | 364 | 517 | 549 | 454 | 517 | 710 | 643 | 783 |
| в т. ч. евро | - | - | - | - | - | - | - | 745 |
| в т. ч. Начислени лихви по депозити, | | | | | | | | |
| платими след предизвестие | - | - | - | - | - | - | - | - |
| в левове | - | - | - | - | - | - | - | - |
| в чуждестранна валута | - | - | - | - | - | - | - | - |
| в т. ч. евро | - | - | - | - | - | - | - | - |
| в т. ч. Начислени лихви по кредити | - | - | - | - | - | - | - | - |
| в левове | - | - | - | - | - | - | - | - |
| в чуждестранна валута | - | - | - | - | - | - | - | - |
| в т. ч. евро | - | - | - | - | - | - | - | - |
| Провизии | 8 719 | 8 432 | 8 432 | 8 432 | 8 432 | 8 432 | 8 432 | 8 432 |
| Амортизации | 17 154 | 18 492 | 19 978 | 20 508 | 21 065 | 21 622 | 21 115 | 21 588 |
| Деривати с отрицателна справедлива стойност | - | - | - | - | - | - | - | - |
| в левове | - | - | - | - | - | - | - | - |
| в чуждестранна валута | - | - | - | - | - | - | - | - |
| в т. ч. евро | - | - | - | - | - | - | - | - |

* Просрочени лихви по кредити, отпуснати преди юли 1997 г. на търговските банки, които впоследствие са обявени в несъстоятелност.

Източник: БНБ.

1.3.9. МЕМОРАНДУМ ЗА ДРУГИ АКТИВИ И ПАСИВИ
КЪМ АНАЛИТИЧНАТА ОТЧЕТНОСТ НА ТЪРГОВСКИТЕ БАНКИ

(хил. лв.)

| | 03.2003 | 06.2003 | 09.2003 | 10.2003 | 11.2003 | 12.2003 | 01.2004 | 02.2004 |
|--|---------|---------|---------|---------|---------|---------|---------|---------|
| Валутен курс: лева за 1 щ. д. | 1.79516 | 1.71159 | 1.67854 | 1.68287 | 1.63067 | 1.54856 | 1.57932 | 1.57500 |
| лева за 1 евро | 1.95583 | 1.95583 | 1.95583 | 1.95583 | 1.95583 | 1.95583 | 1.95583 | 1.95583 |
| ДРУГИ АКТИВИ, в т. ч. | | | | | | | | |
| Начислени лихви – общо | 77 005 | 88 479 | 90 679 | 91 125 | 107 451 | 111 465 | 99 180 | 104 655 |
| в левове | 41 289 | 45 336 | 41 456 | 40 632 | 49 038 | 51 211 | 41 952 | 45 299 |
| в чуждестранна валута | 35 716 | 43 143 | 49 223 | 50 493 | 58 413 | 60 254 | 57 228 | 59 356 |
| в т. ч. евро | - | - | - | - | - | - | - | 47 976 |
| в т. ч. Начислени лихви по депозити | 10 374 | 7 938 | 9 122 | 4 067 | 4 886 | 4 962 | 2 712 | 4 252 |
| в левове | 1 646 | 1 195 | 1 416 | 1 690 | 2 107 | 1 981 | 1 438 | 664 |
| в чуждестранна валута | 8 728 | 6 743 | 7 706 | 2 377 | 2 779 | 2 981 | 1 274 | 3 588 |
| в т. ч. евро | - | - | - | - | - | - | - | 2 778 |
| в т. ч. Начислени лихви по кредити | 29 652 | 35 846 | 35 690 | 38 413 | 45 827 | 42 323 | 46 448 | 49 397 |
| в левове | 19 288 | 23 449 | 24 000 | 25 304 | 30 950 | 29 384 | 29 437 | 30 214 |
| в чуждестранна валута | 10 364 | 12 397 | 11 690 | 13 109 | 14 877 | 12 939 | 17 011 | 19 183 |
| в т. ч. евро | - | - | - | - | - | - | - | 14 491 |
| в т. ч. Начислени лихви по ценни книжа, | | | | | | | | |
| различни от акции | 36 979 | 44 695 | 45 867 | 48 645 | 56 738 | 64 180 | 50 020 | 50 944 |
| в левове | 20 355 | 20 692 | 16 040 | 13 638 | 15 981 | 19 846 | 11 077 | 14 421 |
| в чуждестранна валута | 16 624 | 24 003 | 29 827 | 35 007 | 40 757 | 44 334 | 38 943 | 36 523 |
| в т. ч. евро | - | - | - | - | - | - | - | 30 690 |
| Просрочени лихви | 6 998 | 7 063 | 9 918 | 8 937 | 9 659 | 8 030 | 7 587 | 10 304 |
| в левове | 4 253 | 4 169 | 4 646 | 4 710 | 5 193 | 3 839 | 4 795 | 6 635 |
| в чуждестранна валута | 2 745 | 2 894 | 5 272 | 4 227 | 4 466 | 4 191 | 2 792 | 3 669 |
| в т. ч. евро | - | - | - | - | - | - | - | 2 258 |
| в т. ч. Просрочени лихви по кредити | 6 994 | 7 044 | 9 198 | 8 705 | 9 334 | 7 682 | 7 307 | 10 296 |
| в левове | 4 253 | 4 169 | 4 646 | 4 710 | 5 193 | 3 838 | 4 795 | 6 635 |
| в чуждестранна валута | 2 741 | 2 875 | 4 552 | 3 995 | 4 141 | 3 844 | 2 512 | 3 661 |
| в т. ч. евро | - | - | - | - | - | - | - | 2 252 |
| Деривати с положителна справедлива стойност | 597 | 2 172 | 1 795 | 2 690 | 2 569 | 5 333 | 4 978 | 13 559 |
| в левове | 7 | 599 | 83 | 976 | 655 | 21 | 954 | 1 724 |
| в чуждестранна валута | 590 | 1 573 | 1 712 | 1 714 | 1 914 | 5 312 | 4 024 | 11 835 |
| в т. ч. евро | - | - | - | - | - | - | - | 9 823 |
| ДРУГИ ПАСИВИ, в т. ч. | | | | | | | | |
| Начислени лихви – общо | 41 778 | 50 767 | 66 379 | 73 106 | 76 665 | 56 446 | 59 293 | 63 035 |
| в левове | 18 589 | 23 380 | 32 916 | 36 251 | 37 139 | 22 483 | 25 104 | 27 953 |
| в чуждестранна валута | 23 189 | 27 387 | 33 463 | 36 855 | 39 526 | 33 963 | 34 189 | 35 082 |
| в т. ч. евро | - | - | - | - | - | - | - | 20 385 |
| в т. ч. Начислени лихви по овърнайт депозити | 4 263 | 6 326 | 8 580 | 7 445 | 6 186 | 579 | 1 894 | 2 583 |
| в левове | 2 167 | 3 521 | 5 233 | 4 142 | 3 975 | 248 | 1 183 | 1 468 |
| в чуждестранна валута | 2 096 | 2 805 | 3 347 | 3 303 | 2 211 | 331 | 711 | 1 115 |
| в т. ч. евро | - | - | - | - | - | - | - | 841 |
| в т. ч. Начислени лихви по депозити с | | | | | | | | |
| договорен матуритет | 30 954 | 35 436 | 46 020 | 49 495 | 52 347 | 52 929 | 52 440 | 48 952 |
| в левове | 11 880 | 13 781 | 19 337 | 20 916 | 20 926 | 21 306 | 21 535 | 22 410 |
| в чуждестранна валута | 19 074 | 21 655 | 26 683 | 28 579 | 31 421 | 31 623 | 30 905 | 26 542 |
| в т. ч. евро | - | - | - | - | - | - | - | 15 469 |
| в т. ч. Начислени лихви по депозити, | | | | | | | | |
| платими след предизвестие | 4 573 | 6 949 | 9 505 | 13 404 | 14 884 | 19 | 1 685 | 3 133 |
| в левове | 3 815 | 5 574 | 7 403 | 10 033 | 11 148 | 13 | 1 242 | 2 303 |
| в чуждестранна валута | 758 | 1 375 | 2 102 | 3 371 | 3 736 | 6 | 443 | 830 |
| в т. ч. евро | - | - | - | - | - | - | - | 468 |
| в т. ч. Начислени лихви по издадени дългови | | | | | | | | |
| ценни книжа | 1 880 | 1 823 | 2 089 | 2 533 | 2 898 | 2 562 | 2 904 | 3 578 |
| в левове | 698 | 424 | 861 | 1 082 | 840 | 661 | 909 | 1 145 |
| в чуждестранна валута | 1 182 | 1 399 | 1 228 | 1 451 | 2 058 | 1 901 | 1 995 | 2 433 |
| в т. ч. евро | - | - | - | - | - | - | - | 1 096 |
| Просрочени лихви – общо | - | - | - | - | - | - | - | - |
| в левове | - | - | - | - | - | - | - | - |
| в чуждестранна валута | - | - | - | - | - | - | - | - |
| в т. ч. евро | - | - | - | - | - | - | - | - |
| Провизии | 432 024 | 420 807 | 435 843 | 438 778 | 441 522 | 419 137 | 425 537 | 391 402 |
| Амортизации | 253 512 | 268 262 | 290 336 | 298 091 | 304 021 | 317 084 | 310 014 | 316 854 |
| Деривати с отрицателна справедлива стойност | 6 392 | 7 511 | 7 396 | 4 930 | 6 528 | 12 631 | 10 915 | 14 158 |
| в левове | 149 | 151 | 1 283 | 109 | 2 030 | 5 223 | 3 448 | 3 687 |
| в чуждестранна валута | 6 243 | 7 360 | 6 113 | 4 821 | 4 498 | 7 408 | 7 467 | 10 471 |
| в т. ч. евро | - | - | - | - | - | - | - | 6 670 |

Източник: ТБ.

1.4. СЕКТОРНИ ОТЧЕТНОСТИ НА ПАРИЧНИТЕ ФИНАНСОВИ ИНСТИТУЦИИ

1.4.1. СЕКТОРНА МЕСЕЧНА ОТЧЕТНОСТ НА БНБ (АКТИВИ) КЪМ ФЕВРУАРИ 2004 Г.

(хил. лв.)

| | Общо | | | | | | | | | | | | | |
|---|-------------------|----------------------|-------|-----------|-----------------|-----------------------|---------------------|--------|---------|-------------|-----------|-----------|-----------------|--------------|
| | Резидентен сектор | | | | | | Нерезидентен сектор | | | | | | Некласифицирани | |
| | ТБ | Правителствен сектор | | | Други резиденти | | | ФПС | ЗК и ПФ | Домакинства | НТООД | ЕС | | Други страни |
| | | ЦП | СОФ | Държавни | Частни | Финансови предприятия | НДФ | | | | | | | |
| Държавни | | | | | | | | | | | | | | |
| АКТИВИ | 13 675 897 | 1 999 943 | 8 520 | 1 913 449 | 1 913 449 | 77 974 | 75 474 | 75 474 | 2 500 | 2 500 | 9 699 972 | 7 529 161 | 2 170 811 | 1 975 982 |
| 1. Каса | 9 704 | - | - | - | - | - | - | - | - | - | - | - | - | 9 704 |
| в т. ч. евро | 9 143 | - | - | - | - | - | - | - | - | - | - | - | - | 9 143 |
| 2. Притежавани СТП | 146 325 | - | - | - | - | - | - | - | - | - | - | - | - | 146 325 |
| 3. Резервна позиция в МВФ | 76 410 | - | - | - | - | - | - | - | - | - | 76 410 | 384 107 | 76 410 | - |
| 4. Монетарно злато | 640 639 | - | - | - | - | - | - | - | - | - | 384 118 | 384 107 | 11 | 256 521 |
| 5. Депозити | 1 787 040 | 31 | 31 | - | - | - | - | - | - | - | 1 787 009 | 1 701 219 | 85 790 | - |
| 5.1. Овърнайт депозити | 145 868 | 31 | 31 | - | - | - | - | - | - | - | 145 837 | 60 047 | 85 790 | - |
| в левове | - | - | - | - | - | - | - | - | - | - | - | - | - | - |
| в чуждестранна валута | 145 868 | 31 | 31 | - | - | - | - | - | - | - | 145 837 | 60 047 | 85 790 | - |
| в т. ч. евро | 96 984 | - | - | - | - | - | - | - | - | - | 96 984 | 59 363 | 37 621 | - |
| 5.2. Депозити с договорен матуритет | 1 641 172 | - | - | - | - | - | - | - | - | - | 1 641 172 | 1 641 172 | - | - |
| в левове | - | - | - | - | - | - | - | - | - | - | - | - | - | - |
| в чуждестранна валута | 1 641 172 | - | - | - | - | - | - | - | - | - | 1 641 172 | 1 641 172 | - | - |
| в т. ч. евро | 1 151 333 | - | - | - | - | - | - | - | - | - | 1 151 333 | 1 151 333 | - | - |
| 5.3. Депозити, договорени за ползване след предизвестие | - | - | - | - | - | - | - | - | - | - | - | - | - | - |
| в левове | - | - | - | - | - | - | - | - | - | - | - | - | - | - |
| в чуждестранна валута | - | - | - | - | - | - | - | - | - | - | - | - | - | - |
| в т. ч. евро | - | - | - | - | - | - | - | - | - | - | - | - | - | - |
| 6. Репосделки | - | - | - | - | - | - | - | - | - | - | - | - | - | - |
| в левове | - | - | - | - | - | - | - | - | - | - | - | - | - | - |
| в чуждестранна валута | - | - | - | - | - | - | - | - | - | - | - | - | - | - |
| в т. ч. евро | - | - | - | - | - | - | - | - | - | - | - | - | - | - |
| 7. Кредити | 1 920 166 | 1 920 166 | 6 797 | 1 913 369 | 1 913 369 | - | - | - | - | - | - | - | - | - |
| до 1 година | 421 | 421 | 421 | - | - | - | - | - | - | - | - | - | - | - |
| в левове | 421 | 421 | 421 | - | - | - | - | - | - | - | - | - | - | - |
| в чуждестранна валута | - | - | - | - | - | - | - | - | - | - | - | - | - | - |
| в т. ч. евро | - | - | - | - | - | - | - | - | - | - | - | - | - | - |
| над 1 година до 5 години | 498 858 | 498 858 | - | 498 858 | 498 858 | - | - | - | - | - | - | - | - | - |
| в левове | - | - | - | - | - | - | - | - | - | - | - | - | - | - |
| в чуждестранна валута | 498 858 | 498 858 | - | 498 858 | 498 858 | - | - | - | - | - | - | - | - | - |
| в т. ч. евро | - | - | - | - | - | - | - | - | - | - | - | - | - | - |
| над 5 години | 1 420 887 | 1 420 887 | 6 376 | 1 414 511 | 1 414 511 | - | - | - | - | - | - | - | - | - |
| в левове | - | - | - | - | - | - | - | - | - | - | - | - | - | - |
| в чуждестранна валута | 1 420 887 | 1 420 887 | 6 376 | 1 414 511 | 1 414 511 | - | - | - | - | - | - | - | - | - |
| в т. ч. евро | - | - | - | - | - | - | - | - | - | - | - | - | - | - |

(продължава)

1.4.1. СЕКТОРНА МЕСЕЧНА ОТЧЕТНОСТ НА БНБ (АКТИВИ) КЪМ ФЕВРУАРИ 2004 г.
(продължение)

(хил. лв.)

| | Резидентен сектор | | | | | | Нерезидентен сектор | | | | | | Некласифицирани | |
|--|-----------------------------------|----|----------------------|-----------|-----------------|-----------------------|---------------------|---------|---------------------|--------|-----------------------------------|-----------------------------------|-----------------------------------|----------------------|
| | Общо | | Правителствен сектор | | Други резиденти | | Резидентен сектор | | Нерезидентен сектор | | Други страни | | | |
| | ТБ | ЦП | СОФ | Дър-жавни | Частни | Финансови предприятия | ФПС | ЗК и ПФ | Домакинства | НТООД | | | | |
| 8. Цени книга, различни от акции до 1 година в левове | 7 338 494 3 688 123 | - | - | - | - | - | - | - | - | - | 7 338 494 3 688 123 | 5 367 219 2 171 882 | 1 971 275 1 516 241 | - |
| в чуждестранна валута в т. ч. евро над 1 година до 2 години в левове | 3 688 123 3 617 422 705 121 | - | - | - | - | - | - | - | - | - | 3 688 123 3 617 422 705 121 | 2 171 882 2 171 882 594 703 | 1 516 241 1 445 540 110 418 | - |
| в чуждестранна валута в т. ч. евро над 2 години в левове | 705 121 594 703 2 945 250 | - | - | - | - | - | - | - | - | - | 705 121 594 703 2 945 250 | 594 703 2 600 634 344 616 | 110 418 | - |
| в чуждестранна валута в т. ч. евро | 2 945 250 2 751 062 | - | - | - | - | - | - | - | - | - | 2 945 250 2 751 062 | 2 600 634 2 525 936 | 344 616 225 126 | - |
| 9. Акции и други форми на собственост в левове | 75 066 74 234 | - | - | 74 234 | 71 734 | 71 734 | 71 734 | 71 734 | 71 734 | 71 734 | 71 734 | 2 500 | 2 500 | 832 |
| в чуждестранна валута в т. ч. евро | 832 | - | - | - | - | - | - | - | - | - | 832 | 10 | 822 | - |
| 10. Дълготрайни активи в левове | 1 552 368 21 603 | 80 | 80 | 3 740 | 3 740 | 3 740 | 3 740 | 3 740 | 3 740 | 3 740 | 1 552 368 21 603 | 76 606 | 36 503 | 129 685 1 433 747 |
| в чуждестранна валута в т. ч. евро | 1 530 765 109 105 | 80 | 80 | - | - | - | - | - | - | - | 1 530 765 109 105 | 76 606 73 552 | 36 503 35 473 | 16 981 1 416 766 |

Източник: БНБ.

| | Общо | | | | | | | | | | Резидентен сектор | | | | | Нерезидентен сектор | | | | | |
|---|-------------------|------------------|----------------|------------------|-------------------------|----------------------|----------------|-----------------------|---------------|---------------|-------------------|------------------|------------------|------------------|------------------|---------------------|--|--|--------------|--|-----------------|
| | Резидентен сектор | | | | | Правителствен сектор | | | | | Други резиденти | | | | | ЕС | | | Други страни | | Некласифицирани |
| | ТБ | ЦП | | СОФ | Нефинансови предприятия | | | Финансови предприятия | | НГООД | Други страни | ЕС | Други страни | Некласифицирани | | | | | | | |
| | | Държавни | Частни | | ФПС | ЗК и ПФ | Домакинства | | | | | | | | | | | | | | |
| ПАСИВИ | 13 675 897 | 4 799 986 | 885 988 | 3 226 505 | 2 352 702 | 873 803 | 687 493 | 657 499 | 29 994 | 29 994 | 29 994 | 1 913 772 | 1 913 772 | 6 962 139 | 3 990 354 | | | | | | |
| 12. Пари в обращение | 3 990 354 | - | - | - | - | - | - | - | - | - | - | - | - | - | - | | | | | | |
| 13. Депозити | 4 790 269 | 4 790 269 | 877 415 | 3 225 913 | 2 352 381 | 873 532 | 686 941 | 656 960 | 29 981 | 29 981 | 29 981 | - | - | - | - | | | | | | |
| 13.1. Овърнйайт депозити в левове | 1 692 249 | 1 692 249 | 875 162 | 797 410 | 712 978 | 84 432 | 19 677 | 17 404 | 2 273 | 2 273 | 2 273 | - | - | - | - | | | | | | |
| в чуждестранна валута | 801 310 | 801 310 | 400 825 | 398 262 | 313 830 | 84 432 | 2 223 | - | 2 223 | 2 223 | 2 223 | - | - | - | - | | | | | | |
| в т. ч. евро | 890 939 | 890 939 | 474 337 | 399 148 | 399 148 | - | 17 454 | 17 404 | 50 | 50 | 50 | - | - | - | - | | | | | | |
| 13.2. Депозити с договорен матуригет до 2 години в левове | 256 252 | 256 252 | 283 | 238 607 | 238 607 | - | 17 362 | 17 312 | 50 | 50 | 50 | - | - | - | - | | | | | | |
| в чуждестранна валута | 3 098 020 | 3 098 020 | 2 253 | 2 428 503 | 1 639 403 | 789 100 | 667 264 | 639 556 | 27 708 | 27 708 | 27 708 | - | - | - | - | | | | | | |
| в т. ч. евро | 3 098 020 | 3 098 020 | 2 253 | 2 428 503 | 1 639 403 | 789 100 | 667 264 | 639 556 | 27 708 | 27 708 | 27 708 | - | - | - | - | | | | | | |
| 13.3. Депозити, договорени за ползване след предизвестие до 3 месеца в левове | 1 108 510 | 1 108 510 | 2 253 | 1 106 257 | 317 157 | 789 100 | - | - | - | - | - | - | - | - | - | | | | | | |
| в чуждестранна валута | 1 989 510 | 1 989 510 | - | 1 322 246 | 1 322 246 | - | 667 264 | 639 556 | 27 708 | 27 708 | 27 708 | - | - | - | - | | | | | | |
| в т. ч. евро | 1 592 947 | 1 592 947 | - | 925 755 | 925 755 | - | 667 192 | 639 556 | 27 636 | 27 636 | 27 636 | - | - | - | - | | | | | | |
| над 2 години в левове | - | - | - | - | - | - | - | - | - | - | - | - | - | - | - | | | | | | |
| в чуждестранна валута | - | - | - | - | - | - | - | - | - | - | - | - | - | - | - | | | | | | |
| в т. ч. евро | - | - | - | - | - | - | - | - | - | - | - | - | - | - | - | | | | | | |
| 13.3. Депозити, договорени за ползване след предизвестие до 3 месеца в левове | - | - | - | - | - | - | - | - | - | - | - | - | - | - | - | | | | | | |
| в чуждестранна валута | - | - | - | - | - | - | - | - | - | - | - | - | - | - | - | | | | | | |
| в т. ч. евро | - | - | - | - | - | - | - | - | - | - | - | - | - | - | - | | | | | | |
| 14. Репосделки в левове | - | - | - | - | - | - | - | - | - | - | - | - | - | - | - | | | | | | |
| в чуждестранна валута | - | - | - | - | - | - | - | - | - | - | - | - | - | - | - | | | | | | |
| в т. ч. евро | - | - | - | - | - | - | - | - | - | - | - | - | - | - | - | | | | | | |
| над 3 месеца в левове | - | - | - | - | - | - | - | - | - | - | - | - | - | - | - | | | | | | |
| в чуждестранна валута | - | - | - | - | - | - | - | - | - | - | - | - | - | - | - | | | | | | |
| в т. ч. евро | - | - | - | - | - | - | - | - | - | - | - | - | - | - | - | | | | | | |
| 14. Репосделки в левове | - | - | - | - | - | - | - | - | - | - | - | - | - | - | - | | | | | | |
| в чуждестранна валута | - | - | - | - | - | - | - | - | - | - | - | - | - | - | - | | | | | | |
| в т. ч. евро | - | - | - | - | - | - | - | - | - | - | - | - | - | - | - | | | | | | |
| 15. Кредити в левове | 1 913 368 | 1 913 368 | - | - | - | - | - | - | - | - | - | 1 913 368 | 1 913 368 | - | - | | | | | | |
| в чуждестранна валута | 1 913 368 | 1 913 368 | - | - | - | - | - | - | - | - | - | 1 913 368 | 1 913 368 | - | - | | | | | | |
| в т. ч. евро | - | - | - | - | - | - | - | - | - | - | - | - | - | - | - | | | | | | |
| 16. Капитал и резерви | 1 528 168 | - | - | - | - | - | - | - | - | - | - | - | - | 1 528 168 | - | | | | | | |
| 16.1. Основен капитал | 20 000 | - | - | - | - | - | - | - | - | - | - | - | - | 20 000 | - | | | | | | |
| 16.2. Резерви | 1 214 103 | - | - | - | - | - | - | - | - | - | - | - | - | 1 214 103 | - | | | | | | |
| 16.3. Финансов резултат | 294 065 | - | - | - | - | - | - | - | - | - | - | - | - | 294 065 | - | | | | | | |
| 17. Други пасиви в левове | 1 453 738 | 9 717 | 8 573 | 592 | 321 | 271 | 552 | 539 | 13 | 13 | 13 | 404 | 404 | 1 443 617 | 404 | | | | | | |
| в чуждестранна валута | 39 326 | 8 934 | 8 573 | 325 | 54 | 271 | 36 | 36 | - | - | - | 404 | 404 | 29 988 | 404 | | | | | | |
| в т. ч. евро | 1 414 412 | 783 | - | 267 | 267 | - | 516 | 503 | 13 | 13 | 13 | - | - | 1 413 629 | - | | | | | | |
| 745 | 745 | - | 229 | 229 | - | - | 516 | 503 | 13 | 13 | 13 | - | - | - | - | | | | | | |

Източник: БНБ.

1.4.3. СЕКТОРНА МЕСЕЧНА ОТЧЕТНОСТ НА ТЪРГОВСКИТЕ БАНКИ (АКТИВИ) КЪМ ФЕВРУАРИ 2004 Г.

(хил. лв.)

| | Общо | | | | | | | | | | | | | | | | | | | | | |
|---|-------------------|------------|-----------|---------|----------------------|-----------|-----------|-----------------------|---------------------|-----------|--------------|-----------|---------------------|--------------|-------------------|-----------|-----------|-----------|-----------|-----------|-----------|-----------|
| | Резидентен сектор | | | | | | | | Нерезидентен сектор | | | | | | | | | | | | | |
| | Парично-финансов | | | | Правителствен сектор | | | | Други резиденти | | | | Нерезидентен сектор | | | | | | | | | |
| | БНБ | ТЪ | ЦП | МП | СОФ | Дър-жавни | Частни | Финансови предприятия | ФПС | ЗК и ПФ | Дома-кинства | НТООД | ЕС | Други страни | Некла-сифици-рани | | | | | | | |
| АКТИВИ | 18 778 341 | 14 065 134 | 1 648 957 | 870 176 | 778 781 | 2 339 018 | 2 308 124 | 30 501 | 393 10 077 159 | 7 135 870 | 297 941 | 6 837 929 | 253 488 | 230 941 | 22 547 | 2 682 363 | 5 438 | 3 103 819 | 2 013 887 | 1 089 932 | 1 609 388 | |
| 1. Каса | 473 661 | - | - | - | - | - | - | - | - | - | - | - | - | - | - | - | - | - | - | - | - | 473 661 |
| в левове | 272 776 | - | - | - | - | - | - | - | - | - | - | - | - | - | - | - | - | - | - | - | - | 272 776 |
| в чуждестранна валута | 200 885 | - | - | - | - | - | - | - | - | - | - | - | - | - | - | - | - | - | - | - | - | 200 885 |
| в т. ч. евро | 89 140 | - | - | - | - | - | - | - | - | - | - | - | - | - | - | - | - | - | - | - | - | 89 140 |
| 2. Депозити | 3 379 578 | 1 496 161 | 1 496 161 | 870 176 | 625 985 | - | - | - | - | - | - | - | - | - | - | - | - | - | - | - | - | 1 883 417 |
| 2.1. Овърнйт депозити | 1 729 504 | 1 066 636 | 1 066 636 | 869 334 | 197 302 | - | - | - | - | - | - | - | - | - | - | - | - | - | - | - | - | 662 868 |
| в левове | 523 376 | 523 376 | 523 376 | 394 996 | 128 380 | - | - | - | - | - | - | - | - | - | - | - | - | - | - | - | - | 662 868 |
| в чуждестранна валута | 1 206 128 | 543 260 | 543 260 | 474 338 | 68 922 | - | - | - | - | - | - | - | - | - | - | - | - | - | - | - | - | 231 017 |
| в т. ч. евро | 290 416 | 50 788 | 50 788 | 283 | 50 505 | - | - | - | - | - | - | - | - | - | - | - | - | - | - | - | - | 49 658 |
| 2.2. Депозити с договорен матуритет | 1 650 074 | 429 525 | 429 525 | 842 | 428 683 | - | - | - | - | - | - | - | - | - | - | - | - | - | - | - | - | 1 220 549 |
| в левове | 148 301 | 148 301 | 148 301 | 842 | 147 459 | - | - | - | - | - | - | - | - | - | - | - | - | - | - | - | - | 182 295 |
| в чуждестранна валута | 1 501 773 | 281 224 | 281 224 | - | 281 224 | - | - | - | - | - | - | - | - | - | - | - | - | - | - | - | - | 1 038 254 |
| в т. ч. евро | 527 381 | 131 450 | 131 450 | - | 131 450 | - | - | - | - | - | - | - | - | - | - | - | - | - | - | - | - | 396 131 |
| 2.3. Депозити, договорени за ползване след предизвестие | - | - | - | - | - | - | - | - | - | - | - | - | - | - | - | - | - | - | - | - | - | - |
| в левове | - | - | - | - | - | - | - | - | - | - | - | - | - | - | - | - | - | - | - | - | - | - |
| в чуждестранна валута | - | - | - | - | - | - | - | - | - | - | - | - | - | - | - | - | - | - | - | - | - | - |
| в т. ч. евро | - | - | - | - | - | - | - | - | - | - | - | - | - | - | - | - | - | - | - | - | - | - |
| 3. Репосделки | 130 485 | 130 485 | 38 342 | - | 38 342 | - | - | - | 92 143 | 2 543 | - | 2 543 | 89 600 | 80 269 | 9 331 | - | - | - | - | - | - | - |
| в левове | 68 815 | 68 815 | 32 665 | - | 32 665 | - | - | - | 36 150 | 2 543 | - | 2 543 | 33 607 | 32 611 | 996 | - | - | - | - | - | - | - |
| в чуждестранна валута | 61 670 | 61 670 | 5 677 | - | 5 677 | - | - | - | 55 993 | - | - | - | 55 993 | 47 658 | 8 335 | - | - | - | - | - | - | - |
| в т. ч. евро | 56 596 | 56 596 | 4 890 | - | 4 890 | - | - | - | 51 706 | - | - | - | 51 706 | 43 371 | 8 335 | - | - | - | - | - | - | - |
| 4. Кредити | 9 848 840 | 9 747 743 | 352 | - | 352 | 27 795 | 99 | 27 696 | - | 9 719 596 | 6 931 755 | 245 972 | 6 685 783 | 132 605 | 132 288 | 317 | 2 649 953 | 5 283 | 101 097 | 9 864 | 91 233 | |
| до 1 година | 2 584 067 | 2 569 057 | 308 | - | 308 | 7 911 | 99 | 7 812 | - | 2 560 838 | 2 339 291 | 93 557 | 2 245 734 | 9 172 | 9 139 | 33 | 212 291 | 84 | 15 010 | 489 | 14 521 | |
| в левове | 1 391 618 | 1 389 926 | 308 | - | 308 | 7 911 | 99 | 7 812 | - | 1 381 707 | 1 198 606 | 68 765 | 1 129 841 | 768 | 737 | 31 | 182 259 | 74 | 1 692 | 144 | 1 548 | |
| в чуждестранна валута | 1 192 449 | 1 179 131 | - | - | - | - | - | - | - | 829 406 | 794 148 | 13 259 | 780 889 | 8 324 | 8 402 | 2 | 30 022 | 10 | 13 318 | 345 | 12 973 | |
| в т. ч. евро | 833 372 | 829 406 | - | - | - | - | - | - | - | 5 213 294 | 3 431 853 | 137 824 | 3 294 029 | 116 601 | 116 317 | 284 | 1 660 027 | 4 813 | 82 359 | 6 111 | 76 248 | |
| над 1 до 5 години | 5 308 153 | 5 225 794 | 44 | - | 44 | 12 456 | - | 12 456 | - | 3 103 786 | 1 521 762 | 103 342 | 1 418 420 | 3 553 | 3 400 | 133 | 1 577 740 | 751 | 8 428 | 1 452 | 6 976 | |
| в левове | 3 124 714 | 3 116 286 | 44 | - | 44 | 12 456 | - | 12 456 | - | 2 109 508 | 1 910 091 | 34 482 | 1 875 609 | 113 068 | 112 917 | 151 | 82 287 | 4 062 | 73 931 | 4 659 | 69 272 | |
| в чуждестранна валута | 2 183 439 | 2 109 508 | - | - | - | - | - | - | - | 1 740 063 | 1 551 169 | 28 031 | 1 523 138 | 109 472 | 109 321 | 151 | 75 360 | 4 062 | 35 903 | - | 35 903 | |
| в т. ч. евро | 1 775 966 | 1 740 063 | - | - | - | - | - | - | - | 1 945 464 | 1 160 611 | 14 591 | 1 146 020 | 6 832 | 6 832 | - | 777 605 | 386 | 3 728 | 3 264 | 464 | |
| над 5 години | 1 956 620 | 1 952 892 | - | - | - | 7 428 | - | 7 428 | - | 921 354 | 247 324 | 5 811 | 241 513 | - | - | - | 674 006 | 24 | 199 | 66 | 133 | |
| в левове | 928 981 | 928 782 | - | - | - | 7 428 | - | 7 428 | - | 1 024 110 | 913 287 | 8 780 | 904 507 | 6 832 | 6 832 | - | 103 629 | 362 | 3 529 | 3 198 | 331 | |
| в чуждестранна валута | 1 027 639 | 1 024 110 | - | - | - | - | - | - | - | 907 456 | 820 696 | 6 323 | 814 373 | 5 613 | 5 613 | - | 80 955 | 192 | 379 | 48 | 331 | |
| в т. ч. евро | 907 835 | 907 456 | - | - | - | - | - | - | - | - | - | - | - | - | - | - | - | - | - | - | - | |

(продължава)

1.4.3. СЕКТОРНА МЕСЕЧНА ОТЧЕТНОСТ НА ТЪРГОВСКИТЕ БАНКИ (АКТИВИ) КЪМ ФЕВРУАРИ 2004 Г.

(продължение)

(млн. лв.)

| | Общо | | | | | | | | | | | | | | | | |
|--|-------------------|-----------|--------|-----------|----------------------|-----------|--------|-----------------------|---------------------|---------|-------------|--------|---------------------|--------------|-------------------|---------|-----------|
| | Резидентен сектор | | | | | | | | Нерезидентен сектор | | | | | | | | |
| | Парично-финансов | | | | Правителствен сектор | | | | Други резиденти | | | | Нерезидентен сектор | | | | |
| | БНБ | ТБ | ЦП | МП | СОФ | Дър-жавни | Частни | Финансови предприятия | ФПС | ЗК и ПФ | Дом-кинства | НГООД | ЕС | Други страни | Некла-сифици-рани | | |
| 5. Цени книжа, различни от акции | 3 325 771 | 2 381 434 | 77 302 | 2 252 024 | 2 249 623 | 2 401 | - | 52 108 | 41 664 | 22 626 | 19 038 | 10 444 | 10 444 | 944 337 | 442 787 | 501 550 | - |
| до 1 година в левове | 124 152 | 63 042 | - | 62 357 | 62 357 | - | 685 | 685 | - | 685 | - | - | - | 61 110 | 54 669 | 6 441 | - |
| в чуждестранна валута в т. ч. евро | 61 795 | 685 | - | 62 357 | 62 357 | - | 685 | 685 | - | 685 | - | - | - | 61 110 | 54 669 | 6 441 | - |
| над 1 до 2 години в левове | 52 252 | 685 | - | - | - | - | 685 | 685 | - | 685 | - | - | - | 51 567 | 45 212 | 6 355 | - |
| в чуждестранна валута в т. ч. евро | 62 403 | 39 090 | 4 430 | 34 171 | 34 171 | - | 489 | - | - | 489 | - | - | - | 23 313 | 8 592 | 14 721 | - |
| над 2 години в левове | 37 192 | 37 192 | 3 021 | 34 171 | 34 171 | - | 489 | - | - | 489 | - | - | - | 23 313 | 8 592 | 14 721 | - |
| в чуждестранна валута в т. ч. евро | 25 211 | 1 898 | 1 409 | - | - | - | 489 | - | - | 489 | - | - | - | 23 313 | 8 592 | 14 721 | - |
| над 2 години в левове | 14 949 | 1 898 | 1 409 | - | - | - | 489 | - | - | 489 | - | - | - | 13 051 | 3 867 | 9 184 | - |
| в чуждестранна валута в т. ч. евро | 3 139 216 | 2 279 302 | 72 872 | 2 155 496 | 2 153 095 | 2 401 | - | 50 934 | 40 979 | 22 626 | 18 353 | 9 955 | 9 955 | 859 914 | 379 526 | 480 388 | - |
| на собственост в левове | 1 171 061 | 1 171 061 | 8 500 | 1 119 835 | 1 118 607 | 1 228 | - | 42 726 | 34 758 | 22 626 | 12 132 | 7 968 | 7 968 | - | - | - | - |
| в чуждестранна валута в т. ч. евро | 1 968 155 | 1 108 241 | 64 372 | 1 085 661 | 1 084 488 | 1 173 | - | 8 208 | 6 221 | 6 221 | 6 221 | 1 987 | 1 987 | 859 914 | 379 526 | 480 388 | - |
| 6. Акции и други форми на собственост в левове | 1 216 948 | 704 939 | 26 494 | 670 237 | 669 064 | 1 173 | - | 8 208 | 6 221 | 6 221 | 6 221 | 1 987 | 1 987 | 512 009 | 204 623 | 307 386 | - |
| в чуждестранна валута в т. ч. евро | 71 882 | 69 760 | 4 816 | - | - | - | 64 944 | 49 283 | 14 782 | 34 501 | 15 661 | 3 352 | 12 309 | 2 122 | 1 956 | 166 | - |
| 7. Дълготрайни активи в т. ч. евро | 69 760 | 69 760 | 4 816 | - | - | - | 64 944 | 49 283 | 14 782 | 34 501 | 15 661 | 3 352 | 12 309 | 2 122 | 1 956 | 166 | - |
| 8. Други активи в левове | 2 122 | - | - | - | - | - | - | - | - | - | - | - | - | 2 122 | 1 956 | 166 | - |
| в чуждестранна валута в т. ч. евро | 1 973 | - | - | - | - | - | - | - | - | - | - | - | - | 1 973 | 1 933 | 40 | - |
| 9. Дълготрайни активи в т. ч. евро | 1 077 743 | - | - | - | - | - | - | - | - | - | - | - | - | - | - | - | 1 077 743 |
| 10. Други активи в левове | 470 381 | 239 551 | 31 984 | 59 199 | 58 402 | 404 | 393 | 148 368 | 110 625 | 14 561 | 96 064 | 5 178 | 4 588 | 172 846 | 89 175 | 83 671 | 57 984 |
| в чуждестранна валута в т. ч. евро | 231 751 | 180 314 | 28 092 | 39 074 | 38 299 | 382 | 393 | 113 148 | 83 164 | 13 529 | 69 635 | 1 697 | 1 131 | 4 790 | 1 431 | 3 359 | 46 647 |
| 11. Други активи в левове | 238 630 | 59 237 | 3 892 | 20 125 | 20 103 | 22 | - | 35 220 | 27 461 | 1 032 | 26 429 | 3 481 | 3 457 | 168 056 | 87 744 | 80 312 | 11 337 |
| в чуждестранна валута в т. ч. евро | 124 652 | 44 991 | 2 351 | 18 758 | 18 736 | 22 | - | 23 882 | 18 235 | 371 | 17 864 | 2 215 | 2 214 | 75 526 | 10 061 | 65 465 | 4 135 |

Източник: ТБ.

1.4.4. СЕКТОРНА МЕСЕЧНА ОТЧЕТНОСТ НА ТЪРГОВСКИТЕ БАНКИ (ПАСИВИ) КЪМ ФЕВРУАРИ 2004 г.

(хил. лв.)

| | Общо | | | | | | | | | | | | | | | | Нерезидентен сектор | | | Некласифицирани | | |
|---|-------------------|------------|---------|----------------------|---------|-----------|-----------------|---------|--------|------------|-----------|-----------|-----------------------|---------|--------------|---------|---------------------|---------|--------------|-----------------|---------|-----------|
| | Резидентен сектор | | | | | | Други резиденти | | | | | | Финансови предприятия | | | | | ЕС | Други страни | | | |
| | Парично-финансов | | | Правителствен сектор | | | Дър-жавни | | Частни | | ФПС | | ЗК и ПФ | | Дома-кинства | НТООД | | | | | | |
| | БНБ | ТБ | | ЦП | МП | СОФ | | | | | | | | | | | | | | | | |
| БНБ | ТБ | | ЦП | МП | СОФ | | | | | | | | | | | | | | | | | |
| ПАСИВИ | 18 778 341 | 14 047 874 | 942 319 | 628 | 941 691 | 1 054 378 | 830 436 | 204 929 | 19 013 | 12 051 177 | 1 098 450 | 1 025 767 | 3 173 683 | 441 867 | 128 721 | 313 146 | 7 275 851 | 135 009 | 1 946 100 | 1 285 889 | 660 211 | 2 784 367 |
| 9. Депозити | 14 570 573 | 12 994 810 | 629 077 | 285 | 628 792 | 961 771 | 740 514 | 204 289 | 16 968 | 11 403 962 | 3 793 811 | 991 574 | 2 802 237 | 318 071 | 65 278 | 252 793 | 7 158 198 | 133 882 | 1 575 763 | 1 004 102 | 371 661 | - |
| 9.1. Овърнсайт депозити | 4 480 630 | 4 224 149 | 121 317 | 285 | 121 032 | 239 532 | 72 000 | 159 236 | 8 236 | 3 863 300 | 2 556 644 | 674 100 | 1 882 544 | 77 738 | 42 040 | 35 698 | 1 131 842 | 97 076 | 256 481 | 135 925 | 120 556 | - |
| в левове | 2 955 189 | 2 872 801 | 92 235 | 255 | 91 980 | 206 929 | 42 899 | 156 232 | 7 798 | 2 573 637 | 1 649 742 | 405 053 | 1 244 689 | 62 737 | 33 801 | 28 936 | 790 603 | 70 555 | 82 388 | 48 736 | 33 652 | - |
| в чуждестранна валута | 1 525 441 | 1 351 348 | 29 082 | 30 | 29 052 | 32 603 | 29 101 | 3 004 | 498 | 1 289 663 | 906 902 | 269 047 | 637 855 | 15 001 | 8 239 | 6 762 | 341 239 | 26 521 | 174 093 | 87 189 | 86 904 | - |
| в т. ч. евро | 924 995 | 819 332 | 18 086 | - | 18 086 | 15 295 | 12 041 | 2 859 | 395 | 785 951 | 604 327 | 175 124 | 429 203 | 8 079 | 4 741 | 3 338 | 158 485 | 15 060 | 105 663 | 70 931 | 34 732 | - |
| 9.2. Депозити с договорен матуритет | 8 404 683 | 7 115 225 | 507 760 | - | 507 760 | 722 239 | 668 514 | 45 053 | 8 072 | 5 885 226 | 1 226 733 | 315 040 | 911 693 | 239 733 | 23 238 | 216 495 | 4 382 007 | 36 753 | 1 289 458 | 857 227 | 432 231 | - |
| до 2 години | 7 501 183 | 6 790 772 | 503 174 | - | 503 174 | 650 311 | 596 601 | 45 038 | 8 072 | 5 637 287 | 1 199 456 | 312 041 | 887 415 | 169 456 | 22 473 | 146 983 | 4 233 168 | 35 207 | 710 411 | 444 407 | 266 004 | - |
| в левове | 2 668 157 | 2 645 035 | 174 984 | - | 174 984 | 411 700 | 367 032 | 44 666 | 2 | 2 038 351 | 600 060 | 127 830 | 472 230 | 103 149 | 11 163 | 91 986 | 1 335 024 | 20 118 | 23 122 | 4 900 | 18 222 | - |
| в чуждестранна валута | 4 833 026 | 4 145 737 | 328 190 | - | 328 190 | 238 611 | 229 569 | 372 | 8 070 | 3 578 956 | 599 396 | 184 211 | 415 185 | 66 307 | 11 310 | 54 997 | 2 898 144 | 15 089 | 687 289 | 439 507 | 247 782 | - |
| в т. ч. евро | 2 360 388 | 1 871 145 | 166 720 | - | 166 720 | 216 338 | 211 251 | 197 | 4 890 | 1 488 087 | 319 031 | 134 984 | 184 047 | 47 470 | 7 874 | 39 596 | 1 119 334 | 2 252 | 489 243 | 329 697 | 159 546 | - |
| над 2 години | 903 500 | 324 453 | 4 586 | - | 4 586 | 71 928 | 71 913 | 15 | - | 247 939 | 27 277 | 2 999 | 24 278 | 70 277 | 765 | 69 512 | 148 839 | 1 546 | 579 047 | 412 820 | 166 227 | - |
| в левове | 229 918 | 196 787 | 674 | - | 674 | 71 928 | 71 913 | 15 | - | 124 185 | 8 508 | 871 | 7 637 | 61 885 | 765 | 61 120 | 55 777 | 15 | 33 131 | 8 131 | 25 000 | - |
| в чуждестранна валута | 673 582 | 127 666 | 3 912 | - | 3 912 | - | - | - | - | 123 754 | 18 769 | 2 128 | 16 641 | 8 392 | - | 8 392 | 95 062 | 1 531 | 545 916 | 404 689 | 141 227 | - |
| в т. ч. евро | 542 228 | 51 123 | 3 912 | - | 3 912 | - | - | - | - | 47 211 | 7 913 | 1 421 | 6 492 | 5 541 | - | 5 541 | 33 284 | 473 | 491 105 | 403 088 | 88 017 | - |
| 9.3. Депозити, договорени за ползване след предизвестие до 3 месеца | 1 685 261 | 1 655 436 | - | - | - | - | - | - | - | 1 655 436 | 10 434 | 2 434 | 8 000 | 600 | - | 600 | 1 644 349 | 53 | 29 824 | 10 950 | 18 874 | - |
| в левове | 1 685 255 | 1 655 411 | - | - | - | - | - | - | - | 1 655 411 | 10 434 | 2 434 | 8 000 | 600 | - | 600 | 1 644 324 | 53 | 29 824 | 10 950 | 18 874 | - |
| в чуждестранна валута | 814 192 | 810 723 | - | - | - | - | - | - | - | 810 723 | 2 434 | 2 434 | - | 600 | - | 600 | 807 688 | 1 | 3 469 | 1 488 | 1 981 | - |
| в т. ч. евро | 391 850 | 381 148 | - | - | - | - | - | - | - | 844 688 | 8 000 | - | 8 000 | - | - | - | 836 636 | 52 | 26 355 | 9 462 | 16 893 | - |
| над 3 месеца | 25 | 25 | - | - | - | - | - | - | - | 381 148 | 6 740 | - | 6 740 | - | - | - | 374 356 | 52 | 10 702 | 5 522 | 5 180 | - |
| в левове | 3 | 3 | - | - | - | - | - | - | - | 25 | - | - | - | - | - | - | 25 | - | - | - | - | - |
| в чуждестранна валута | 22 | 22 | - | - | - | - | - | - | - | 3 | - | - | - | - | - | - | 3 | - | - | - | - | - |
| в т. ч. евро | 22 | 22 | - | - | - | - | - | - | - | 22 | - | - | - | - | - | - | 22 | - | - | - | - | - |
| 10. Репосделки | 139 337 | 119 427 | 37 914 | - | 37 914 | - | - | - | - | 81 513 | 15 794 | 8 300 | 7 494 | 65 089 | 50 571 | 14 518 | 630 | - | 20 110 | 20 110 | - | - |
| в левове | 101 025 | 101 025 | 32 236 | - | 32 236 | - | - | - | - | 68 789 | 11 135 | 8 300 | 2 835 | 57 654 | 48 224 | 9 430 | - | - | - | - | - | - |
| в чуждестранна валута | 38 512 | 18 402 | 5 678 | - | 5 678 | - | - | - | - | 12 724 | 4 659 | - | 4 659 | 7 435 | 2 347 | 5 088 | 630 | - | 20 110 | 20 110 | - | - |
| в т. ч. евро | 32 888 | 12 778 | 4 890 | - | 4 890 | - | - | - | - | 7 888 | 453 | - | 453 | 7 435 | 2 347 | 5 088 | - | - | 20 110 | 20 110 | - | - |
| 11. Издадени дългови ценни книжа | 198 441 | 182 363 | 123 172 | - | 123 172 | - | - | - | - | 59 191 | 4 179 | 4 179 | 4 179 | 49 649 | 7 141 | 42 508 | 4 581 | 782 | 16 078 | 16 078 | - | - |
| до 1 година | - | - | - | - | - | - | - | - | - | - | - | - | - | - | - | - | - | - | - | - | - | - |
| в левове | - | - | - | - | - | - | - | - | - | - | - | - | - | - | - | - | - | - | - | - | - | - |
| в чуждестранна валута | - | - | - | - | - | - | - | - | - | - | - | - | - | - | - | - | - | - | - | - | - | - |
| в т. ч. евро | - | - | - | - | - | - | - | - | - | - | - | - | - | - | - | - | - | - | - | - | - | - |
| над 1 година до 2 години | 5 335 | 5 335 | 3 000 | - | 3 000 | - | - | - | - | 2 335 | 301 | - | 301 | 1 920 | 20 | 1 900 | 114 | - | - | - | - | - |
| в левове | 5 335 | 5 335 | 3 000 | - | 3 000 | - | - | - | - | 2 335 | 301 | - | 301 | 1 920 | 20 | 1 900 | 114 | - | - | - | - | - |
| в чуждестранна валута | - | - | - | - | - | - | - | - | - | - | - | - | - | - | - | - | - | - | - | - | - | - |
| в т. ч. евро | - | - | - | - | - | - | - | - | - | - | - | - | - | - | - | - | - | - | - | - | - | - |

(продължава)

1.4.4. СЕКТОРНА МЕСЕЧНА ОТЧЕТНОСТ НА ТЪРГОВСКИТЕ БАНКИ (ПАСИВИ) КЪМ ФЕВРУАРИ 2004 Г.
(продължение)

(млн. лв.)

| | Общо | | | | | | | | | | | | | | | | | |
|-------------------------|-------------------|---------|---------|----------------------|---------|-----------------|-------------------------|-------|---------|-----------------------|---------|--------|-----------------|-------|-------|--------|---------|-----------|
| | Резидентен сектор | | | | | | Нерезидентен сектор | | | | | | Некласифицирани | | | | | |
| | Парично-финансов | | | Правителствен сектор | | | Други резиденти | | | Нерезидентен сектор | | | | | | | | |
| | БНБ | ТБ | ЦП | МП | СОФ | Други резиденти | Нефинансови предприятия | | | Финансови предприятия | | | | НТООД | | | | |
| Държавни | | | | | | | Частни | ФПС | ЗК и ПФ | Домкинства | | | | | | | | |
| над 2 години | 193 106 | 177 028 | 120 172 | - | - | - | 56 856 | 3 878 | - | 3 878 | 47 729 | 7 121 | 40 608 | 4 467 | 782 | 16 078 | 16 078 | - |
| в левове | 43 607 | 43 697 | 38 382 | - | - | - | 5 315 | - | - | 5 315 | - | - | 5 315 | - | - | - | - | - |
| в чуждестранна валута | 149 409 | 133 331 | 81 790 | - | - | - | 51 541 | 3 878 | - | 3 878 | 42 414 | 7 121 | 35 293 | 4 467 | 782 | 16 078 | 16 078 | - |
| в т. ч. евро | 89 394 | 73 316 | 25 713 | - | - | - | 47 603 | 1 334 | - | 1 334 | 42 414 | 7 121 | 35 293 | 3 073 | 782 | 16 078 | 16 078 | - |
| 12. Капитал и резерви | 2 345 027 | - | - | - | - | - | - | - | - | - | - | - | - | - | - | - | - | 2 345 027 |
| 12.1. Основен капитал | 935 592 | - | - | - | - | - | - | - | - | - | - | - | - | - | - | - | - | 935 592 |
| 12.2. Резерви | 895 053 | - | - | - | - | - | - | - | - | - | - | - | - | - | - | - | - | 895 053 |
| 12.3. Финансов резултат | 514 382 | - | - | - | - | - | - | - | - | - | - | - | - | - | - | - | - | 514 382 |
| 13. Други пасиви | 1 524 763 | 751 274 | 152 156 | 343 | 151 813 | 92 607 | 89 922 | 640 | 2 045 | 506 511 | 384 666 | 25 893 | 358 773 | 9 058 | 5 731 | 3 327 | 112 442 | 345 |
| в левове | 1 040 118 | 621 629 | 123 389 | 343 | 123 046 | 91 557 | 88 895 | 639 | 2 023 | 406 683 | 309 413 | 20 077 | 289 336 | 6 948 | 4 793 | 2 155 | 90 124 | 198 |
| в чуждестранна валута | 484 645 | 129 645 | 28 767 | - | 28 767 | 1 050 | 1 027 | 1 | 22 | 99 828 | 75 253 | 5 816 | 69 437 | 2 110 | 938 | 1 172 | 22 318 | 147 |
| в т. ч. евро | 255 457 | 63 522 | 19 509 | - | 19 509 | 1 000 | 983 | 1 | 16 | 43 013 | 31 003 | 2 771 | 28 232 | 1 230 | 191 | 1 039 | 10 662 | 118 |

Източник: ТБ.

1.5. ОТЧЕТНОСТ НА БАНКИТЕ В НЕСЪСТОЯТЕЛНОСТ

1.5.1. СЕКТОРНА МЕСЕЧНА ОТЧЕТНОСТ НА ТЪРГОВСКИТЕ БАНКИ В НЕСЪСТОЯТЕЛНОСТ (АКТИВИ) КЪМ ФЕВРУАРИ 2004 Г.

(хил. лв.)

| | Общо | | | | | | | | | | | | | | Некласифицирани | |
|--|-------------------|---------------|----------------------|-----------|----------------------|--------------------|-----------------|-----------------------|-----------------|--------------|-----------------|---------------|-----------------|--|-----------------|---------------------|
| | Резидентен сектор | | | | Правителствен сектор | | | | Други резиденти | | | | | | | Нерезидентен сектор |
| | БНБ | ТБ | Правителствен сектор | | Други резиденти | | Други резиденти | | Други резиденти | | Други резиденти | | Други резиденти | | | |
| | | ЦП | МП | СОФ | Държавни предприятия | Частни предприятия | Домакинства | Финансови предприятия | | | | | | | | |
| АКТИВИ | 73 368 | 31 312 | 13 | 10 | 3 | 27 210 | 30 | 21 146 | 567 | 5 467 | 23 674 | 18 382 | | | | |
| 1. Каса в левове | 9 | - | - | - | - | - | - | - | - | - | - | 9 | | | | |
| във валута | 9 | - | - | - | - | - | - | - | - | - | - | 9 | | | | |
| 2. Депозити в левове | 3 411 | 3 408 | - | - | - | - | - | - | - | - | - | - | | | | |
| във валута | 422 | 421 | - | - | - | - | - | - | - | - | - | - | | | | |
| 3. Кредити в левове | 2 989 | 2 986 | - | - | - | - | - | - | - | - | - | - | | | | |
| във валута | 25 255 | 25 255 | 5 | 5 | - | 24 927 | 2 | 20 773 | 556 | 3 596 | - | - | | | | |
| 4. Ценни книжа, различни от акции в левове | 1 201 | 1 201 | 5 | 5 | - | 1 182 | 2 | 1 155 | 7 | 18 | - | - | | | | |
| във валута | 24 054 | 24 054 | - | - | - | 23 745 | - | 19 618 | 549 | 3 578 | - | - | | | | |
| 5. Акции и други форми на собственост в левове | 1 | 1 | 1 | 1 | - | - | - | - | - | - | - | - | | | | |
| във валута | - | - | - | - | - | - | - | - | - | - | - | - | | | | |
| 6. Дълготрайни активи (в левове) | 14 876 | 423 | - | - | - | 298 | 28 | 270 | - | - | 14 453 | - | | | | |
| във валута | 423 | 423 | - | - | - | 298 | 28 | 270 | - | - | - | - | | | | |
| 7. Други активи в левове | 14 237 | 550 | 7 | 4 | 3 | 1 985 | - | 103 | 11 | 1 871 | 9 218 | 15 667 | | | | |
| във валута | 12 873 | 1 675 | 7 | 4 | 3 | 352 | - | 103 | 1 | 248 | 9 218 | 13 687 | | | | |
| | | | 42 | - | - | 1 633 | - | - | 10 | 1 623 | | | | | | |

Източник: Банки в несъстоятелност.

| | Общо | | | | | | | | | | | Нерезидентен сектор | Некласифицирани |
|---|-------------------|---------------|----------------------|--------------|-----------------|----------------------|-----------------|--------------|-------------|--------------------|-------------|---------------------|-----------------|
| | Резидентен сектор | | | | Други резиденти | | | | | | | | |
| | БНБ | ТБ | Правителствен сектор | | | СОФ | Други резиденти | | | Частни предприятия | Домакинства | | |
| | | ЦП | МП | | | Държавни предприятия | | | | | | | |
| ПАСИВИ | 73 368 | 18 947 | 6 240 | 6 074 | 166 | 11 808 | 4 256 | 4 922 | 1 30 | 2 500 | 419 | 30 407 | |
| 8. Депозити в левове във валута | 42 542 | 5 547 | 6 240 | 6 074 | - | 11 808 | 4 256 | 4 922 | 1 30 | 2 500 | 419 | 30 407 | |
| 9. Издадени дългови ценни книжа в левове във валута | 25 419 | 3 076 | - | - | - | 9 262 | 4 256 | 4 503 | 85 | 418 | 84 | - | |
| 10. Капитал и резерви | 11 529 | 1 501 | - | - | - | 3 950 | 2 993 | 473 | 67 | 417 | 73 | - | |
| 10.1. Основен капитал | 13 890 | 1 575 | - | - | - | 5 312 | 1 263 | 4 030 | 18 | 1 | 11 | - | |
| 10.2. Резерви | - | - | - | - | - | - | - | - | - | - | - | - | |
| 10.3. Финансов резултат | - | - | - | - | - | - | - | - | - | - | - | - | |
| 11. Други пасиви в левове във валута | -24 158 | - | - | - | - | - | - | - | - | - | - | -24 158 | |
| | 26 073 | - | - | - | - | - | - | - | - | - | - | 26 073 | |
| | 1 805 | - | - | - | - | - | - | - | - | - | - | 1 805 | |
| | -52 036 | - | - | - | - | - | - | - | - | - | - | -52 036 | |
| | 72 107 | 2 471 | 6 240 | 6 074 | 166 | 2 546 | - | 419 | 45 | 2 082 | 335 | 54 565 | |
| | 65 549 | 1 911 | 3 038 | 2 872 | 166 | 449 | - | 419 | 30 | - | - | 54 565 | |
| | 6 558 | 560 | 3 202 | 3 202 | - | 2 097 | - | - | 15 | 2 082 | 335 | - | |

Източник: Банки в несъстоятелност.

1.5.А. ПАРИЧНИ АГРЕГАТИ

1.5.А.1. ПАРИЧНИ АГРЕГАТИ ПО ДЕФИНИЦИЯ НА ЕВРОПЕЙСКАТА ЦЕНТРАЛНА БАНКА

(хил. лв.)

| | М1 | | | | | | | | | | М2 | | | | | | МЗ | | | |
|-----------|-------------------|-----------|-------------------|-----------|---|-----------|--|-----------|---------|---------|------------|-----------|--|---------|--------|---------|-------|---|-------|------------|
| | Пари в обръщение* | | Овъртайл депозити | | КВАЗИПАРИ | | | | | | Репосделки | | Издадени дългови ценни книжа до 2 години | | валута | валута | | | | |
| | левове | валута | левове | валута | Депозити с договорен матурирлет до 2 години | | Депозити, договорени за ползване след предизвестие до 3 месеца | | левове | валута | левове | валута | левове | валута | | | | | | |
| | | | | | левове | валута | левове | валута | | | | | | | | | | | | |
| II.2003 | 3 132 418 | 2 102 583 | 1 141 551 | 3 244 134 | 6 376 552 | 2 537 047 | 3 418 823 | 5 955 870 | 657 130 | 732 966 | 1 390 096 | 7 345 966 | 13 722 518 | 55 556 | 7 418 | 62 974 | 3 075 | - | 3 075 | 13 788 567 |
| III.2003 | 3 088 306 | 1 998 760 | 1 187 196 | 3 185 956 | 6 274 262 | 2 434 416 | 3 435 435 | 5 869 851 | 655 296 | 742 137 | 1 397 433 | 7 267 284 | 13 541 546 | 113 840 | 4 078 | 117 918 | 2 740 | - | 2 740 | 13 662 204 |
| IV.2003 | 3 200 366 | 2 071 951 | 1 162 247 | 3 234 198 | 6 434 564 | 2 505 982 | 3 412 812 | 5 918 794 | 660 726 | 748 145 | 1 408 871 | 7 327 665 | 13 762 229 | 125 525 | 10 385 | 135 910 | 2 740 | - | 2 740 | 13 900 879 |
| V.2003 | 3 248 348 | 2 123 028 | 1 188 187 | 3 311 215 | 6 559 563 | 2 526 938 | 3 278 209 | 5 805 147 | 672 786 | 728 122 | 1 400 908 | 7 206 055 | 13 765 618 | 138 970 | 18 928 | 157 898 | 2 740 | - | 2 740 | 13 926 256 |
| VI.2003 | 3 355 645 | 2 227 404 | 1 251 312 | 3 478 716 | 6 834 361 | 2 530 421 | 3 384 536 | 5 914 957 | 686 679 | 761 241 | 1 447 920 | 7 362 877 | 14 197 238 | 114 647 | 13 236 | 127 883 | 2 405 | - | 2 405 | 14 327 526 |
| VII.2003 | 3 482 649 | 2 306 327 | 1 321 397 | 3 627 724 | 7 110 373 | 2 587 079 | 3 436 360 | 6 023 439 | 705 116 | 784 893 | 1 490 009 | 7 513 448 | 14 623 821 | 114 737 | 44 090 | 158 827 | 5 505 | - | 5 505 | 14 788 153 |
| VIII.2003 | 3 616 496 | 2 437 764 | 1 259 996 | 3 697 760 | 7 314 256 | 2 608 181 | 3 585 193 | 6 193 374 | 722 047 | 815 920 | 1 537 967 | 7 731 341 | 15 045 597 | 104 671 | 89 816 | 194 487 | 5 505 | - | 5 505 | 15 245 589 |
| IX.2003 | 3 623 983 | 2 436 939 | 1 355 515 | 3 792 454 | 7 416 437 | 2 646 049 | 3 480 627 | 6 126 676 | 727 960 | 802 100 | 1 530 060 | 7 656 736 | 15 073 173 | 101 598 | 62 920 | 164 518 | 5 170 | - | 5 170 | 15 242 861 |
| X.2003 | 3 568 608 | 2 475 480 | 1 377 609 | 3 853 089 | 7 421 697 | 2 671 271 | 4 044 500 | 6 715 771 | 735 344 | 825 308 | 1 560 652 | 8 276 423 | 15 698 120 | 123 245 | 51 791 | 175 036 | 5 170 | - | 5 170 | 15 878 326 |
| XI.2003 | 3 559 470 | 2 568 952 | 1 248 205 | 3 817 157 | 7 376 627 | 2 655 168 | 4 000 016 | 6 655 184 | 743 363 | 829 553 | 1 572 916 | 8 228 100 | 15 604 727 | 109 412 | 13 737 | 123 149 | 5 170 | - | 5 170 | 15 733 046 |
| XII.2003 | 3 874 108 | 2 926 880 | 1 228 909 | 4 155 789 | 8 029 897 | 2 797 084 | 4 017 815 | 6 814 899 | 789 772 | 830 095 | 1 619 867 | 8 434 766 | 16 464 663 | 83 221 | 16 238 | 99 459 | 2 335 | - | 2 335 | 16 566 457 |
| I.2004 | 3 718 345 | 2 796 539 | 1 273 515 | 4 070 054 | 7 788 399 | 2 838 225 | 4 171 593 | 7 009 818 | 801 507 | 839 225 | 1 640 732 | 8 650 550 | 16 438 949 | 65 460 | 12 305 | 77 765 | 2 335 | - | 2 335 | 16 519 049 |
| II.2004 | 3 717 578 | 2 824 322 | 1 310 619 | 4 134 941 | 7 852 519 | 2 892 119 | 4 255 242 | 7 147 361 | 810 723 | 844 688 | 1 655 411 | 8 802 772 | 16 655 291 | 68 789 | 12 724 | 81 513 | 2 335 | - | 2 335 | 16 739 139 |

* Равнява се на показателя „Пари извън банките“ по национална дефиниция.

Източник: БНБ и ТБ.

1.5.A.2. ИЗТОЧНИЦИ НА ПАРИЧНИТЕ АГРЕГАТИ ПО ДЕФИНИЦИЯ НА ЕВРОПЕЙСКАТА ЦЕНТРАЛНА БАНКА

(млн. лв.)

| | Дългосрочни финансови пасиви | | | | | | | | | | Вътрешен кредит | | | | | | Нетни чуждестранни активи | | | Други позиции (нето) | | |
|-----------|---|---------|---|--------|---|--------|-------------------|--------|------------------------------------|-----------|--------------------------------------|-----------|---------------------|---------------------------|--------------------|------------|---------------------------|------------|------------|----------------------|------------|------------|
| | Депозити с договорен матурирет над 2 години | | Депозити, договорени за ползване след предизвестие над 3 месеца | | Издадени дългови ценни книжа над 2 години | | Капитал и резерви | | Вземания от правителствения сектор | | Вземания от неправителствения сектор | | Чуждестранни активи | Минус чуждестранни пасиви | Дълготрайни активи | | | | | | | |
| | левове | валута | левове | валута | левове | валута | левове | валута | левове | валута | левове | валута | | | | | | | | | | |
| | | | | | | | | | | | | | | | | | | | | | | |
| II.2003 | 82 374 | 33 344 | 115 718 | - | - | 5 325 | 23 828 | 29 153 | 3 528 495 | 3 673 366 | 1 111 797 | 1 519 942 | 3 863 686 | 2 737 344 | 6 601 030 | 8 120 972 | 12 105 206 | -2 718 212 | 9 386 994 | 1 032 033 | -1 078 066 | |
| III.2003 | 83 336 | 36 229 | 119 565 | - | - | 5 325 | 24 485 | 29 810 | 3 591 541 | 3 740 916 | 1 052 364 | 1 335 338 | 3 987 900 | 2 833 811 | 6 821 711 | 8 157 049 | 12 387 682 | -2 785 279 | 9 602 403 | 1 071 839 | -1 428 171 | |
| IV.2003 | 92 411 | 39 283 | 131 694 | - | - | 5 325 | 24 485 | 29 810 | 3 433 541 | 3 595 045 | 45 632 | 676 722 | 722 354 | 4 101 940 | 3 077 557 | 7 179 497 | 7 901 851 | 12 432 335 | -2 812 386 | 9 619 949 | 1 087 116 | -1 112 992 |
| V.2003 | 94 201 | 41 361 | 135 562 | - | - | 5 325 | 28 299 | 33 024 | 3 523 062 | 3 692 248 | -342 901 | 584 056 | 241 155 | 4 273 058 | 3 164 084 | 7 437 142 | 7 678 297 | 12 456 435 | -2 735 580 | 9 720 855 | 1 095 468 | -876 116 |
| VI.2003 | 98 575 | 45 825 | 144 400 | - | - | 5 325 | 37 509 | 42 834 | 3 581 320 | 3 768 554 | -330 698 | 698 286 | 367 588 | 4 359 815 | 3 402 219 | 7 762 034 | 8 129 622 | 12 702 753 | -2 816 298 | 9 886 455 | 1 097 405 | -1 017 402 |
| VII.2003 | 93 549 | 48 776 | 142 325 | - | - | 5 325 | 37 598 | 42 923 | 3 569 925 | 3 755 173 | -517 400 | 908 406 | 391 006 | 4 543 514 | 3 344 583 | 7 888 097 | 8 279 103 | 12 996 196 | -2 876 711 | 10 119 485 | 1 115 556 | -970 818 |
| VIII.2003 | 103 796 | 52 829 | 156 625 | - | - | 5 325 | 37 598 | 42 923 | 3 574 896 | 3 774 444 | -620 431 | 1 017 735 | 397 304 | 4 669 472 | 3 519 922 | 8 189 394 | 8 586 698 | 13 235 553 | -2 996 168 | 10 239 385 | 1 124 472 | -930 522 |
| IX.2003 | 105 313 | 56 757 | 162 070 | - | - | 5 325 | 39 524 | 44 849 | 3 628 417 | 3 835 336 | -736 787 | 936 676 | 199 889 | 4 899 320 | 3 581 510 | 8 480 830 | 8 680 719 | 13 403 312 | -3 135 267 | 10 268 045 | 1 136 182 | -1 006 749 |
| X.2003 | 114 012 | 66 917 | 180 929 | - | - | 5 325 | 39 527 | 44 852 | 3 617 512 | 3 843 293 | -890 726 | 1 014 448 | 123 722 | 5 068 192 | 3 842 261 | 8 910 453 | 9 034 175 | 13 728 503 | -3 218 453 | 10 510 050 | 1 140 803 | -963 409 |
| XI.2003 | 119 283 | 72 493 | 191 776 | - | - | 5 325 | 46 338 | 51 663 | 3 630 335 | 3 873 774 | -671 429 | 613 915 | -57 514 | 5 260 318 | 3 903 424 | 9 163 742 | 9 106 228 | 13 589 260 | -3 216 487 | 10 372 773 | 1 147 463 | -1 019 644 |
| XII.2003 | 117 839 | 83 901 | 201 740 | - | - | 5 325 | 48 656 | 53 981 | 3 726 013 | 3 981 734 | 218 279 | 545 629 | 763 908 | 5 425 209 | 4 062 240 | 9 487 449 | 10 251 357 | 13 386 263 | -3 337 311 | 10 048 952 | 1 182 778 | -934 896 |
| I.2004 | 115 251 | 95 085 | 210 336 | - | - | 5 325 | 51 236 | 56 561 | 3 825 778 | 4 092 675 | 38 891 | 833 990 | 872 881 | 5 507 266 | 4 227 194 | 9 734 460 | 10 607 341 | 13 150 045 | -3 290 996 | 9 859 049 | 1 192 105 | -1 046 770 |
| II.2004 | 124 200 | 123 754 | 247 954 | 3 | 22 | 5 315 | 51 541 | 56 856 | 3 873 195 | 4 178 030 | 131 327 | 968 966 | 1 100 293 | 5 624 901 | 4 378 124 | 10 003 025 | 11 103 318 | 13 245 036 | -3 525 319 | 9 719 717 | 1 207 428 | -1 113 294 |

Източник: БНБ и ТБ.

1.6. НОВОДОГОВОРЕНИ КРЕДИТИ ОТ ТЪРГОВСКИТЕ БАНКИ*

1.6.1. НОВОДОГОВОРЕНИ ЛЕВОВИ КРЕДИТИ ОТ ТЪРГОВСКИТЕ БАНКИ

(млн. лв.)

| | Овърдрафт | | | Краткосрочни кредити | | | Дългосрочни кредити | | |
|-------------|-----------|-------------|-------------|----------------------|-------------|-------------|---------------------|-------------|-------------|
| | общо | предприятия | домакинства | общо | предприятия | домакинства | общо | предприятия | домакинства |
| 2003 | | | | | | | | | |
| януари | 54.9 | 53.0 | 1.9 | 77.8 | 74.1 | 3.7 | 87.4 | 40.1 | 47.2 |
| февруари | 34.1 | 31.7 | 2.4 | 73.9 | 69.5 | 4.4 | 124.8 | 55.7 | 69.1 |
| март | 63.5 | 60.4 | 3.0 | 59.7 | 56.1 | 3.5 | 152.4 | 66.0 | 86.3 |
| април | 69.1 | 65.6 | 3.5 | 74.9 | 71.1 | 3.9 | 166.8 | 58.7 | 108.1 |
| май | 31.5 | 27.0 | 4.5 | 75.7 | 71.2 | 4.5 | 240.0 | 109.7 | 130.4 |
| юни | 25.6 | 20.3 | 5.2 | 83.7 | 79.6 | 4.1 | 199.0 | 55.6 | 143.4 |
| юли | 84.9 | 79.5 | 5.4 | 114.2 | 110.1 | 4.1 | 223.3 | 92.8 | 130.4 |
| август | 79.4 | 72.5 | 6.9 | 129.9 | 125.6 | 4.3 | 224.9 | 73.5 | 151.4 |
| септември | 19.5 | 13.6 | 5.9 | 90.7 | 87.2 | 3.5 | 190.8 | 74.6 | 116.2 |
| октомври | 52.3 | 45.9 | 6.4 | 102.2 | 97.4 | 4.8 | 305.2 | 153.5 | 151.7 |
| ноември | 37.5 | 31.9 | 5.6 | 121.4 | 117.2 | 4.2 | 212.6 | 94.0 | 118.7 |
| декември | 39.7 | 33.8 | 5.9 | 121.1 | 103.8 | 8.4 | 249.6 | 120.7 | 128.9 |
| 2004 | | | | | | | | | |
| януари | 34.8 | 29.2 | 5.6 | 60.9 | 56.9 | 4.1 | 186.2 | 70.9 | 115.4 |
| февруари | 45.8 | 39.3 | 6.5 | 62.3 | 57.0 | 5.3 | 243.1 | 92.3 | 150.7 |

* На база седмична статистическа информация.

Източник: БНБ.

1.6.2. НОВОДОГОВОРЕНИ КРЕДИТИ ОТ ТЪРГОВСКИТЕ БАНКИ В ЕВРО

(млн. лв.)

| | Овърдрафт | | | Краткосрочни кредити | | | Дългосрочни кредити | | |
|-------------|-----------|-------------|-------------|----------------------|-------------|-------------|---------------------|-------------|-------------|
| | общо | предприятия | домакинства | общо | предприятия | домакинства | общо | предприятия | домакинства |
| 2003 | | | | | | | | | |
| януари | 27.3 | 27.3 | 0.0 | 31.7 | 31.5 | 0.1 | 37.9 | 35.6 | 2.4 |
| февруари | 3.3 | 3.3 | 0.0 | 23.9 | 23.4 | 0.5 | 57.1 | 53.7 | 3.3 |
| март | 35.6 | 35.4 | 0.2 | 51.9 | 51.5 | 0.4 | 68.7 | 64.6 | 4.1 |
| април | 13.0 | 13.0 | 0.0 | 49.2 | 49.0 | 0.2 | 108.8 | 104.6 | 4.2 |
| май | 14.0 | 14.0 | 0.0 | 68.2 | 68.0 | 0.2 | 94.9 | 89.3 | 5.6 |
| юни | 13.1 | 13.1 | 0.0 | 73.0 | 72.6 | 0.4 | 130.8 | 124.1 | 6.7 |
| юли | 12.0 | 11.9 | 0.0 | 68.6 | 68.4 | 0.2 | 111.7 | 104.6 | 7.1 |
| август | 10.6 | 10.5 | 0.1 | 81.3 | 80.5 | 0.8 | 110.8 | 100.7 | 10.1 |
| септември | 4.0 | 4.0 | 0.0 | 54.2 | 53.1 | 1.1 | 125.3 | 120.9 | 4.4 |
| октомври | 33.6 | 33.4 | 0.1 | 66.0 | 65.4 | 0.6 | 184.5 | 175.3 | 9.2 |
| ноември | 13.8 | 13.5 | 0.2 | 71.7 | 70.8 | 0.9 | 130.6 | 121.8 | 8.8 |
| декември | 40.0 | 39.8 | 0.2 | 94.0 | 93.4 | 0.6 | 164.0 | 152.3 | 11.7 |
| 2004 | | | | | | | | | |
| януари | 20.1 | 19.7 | 0.4 | 46.9 | 46.4 | 0.5 | 160.2 | 153.7 | 6.5 |
| февруари | 32.7 | 32.4 | 0.3 | 61.6 | 60.9 | 0.8 | 150.5 | 140.9 | 9.6 |

* На база седмична статистическа информация.

Източник: БНБ.

1.6.3. НОВОДОГОВОРЕНИ КРЕДИТИ ОТ ТЪРГОВСКИТЕ БАНКИ В ЩАТСКИ ДОЛАРИ

(млн. лв.)

| | Овърдрафт | | | Краткосрочни кредити | | | Дългосрочни кредити | | |
|-------------|-----------|-------------|-------------|----------------------|-------------|-------------|---------------------|-------------|-------------|
| | общо | предприятия | домакинства | общо | предприятия | домакинства | общо | предприятия | домакинства |
| 2003 | | | | | | | | | |
| януари | 2.9 | 2.9 | 0.0 | 33.4 | 33.3 | 0.1 | 11.8 | 10.6 | 1.1 |
| февруари | 3.8 | 3.8 | 0.0 | 44.4 | 44.3 | 0.1 | 10.9 | 9.0 | 1.9 |
| март | 8.3 | 8.2 | 0.1 | 33.4 | 33.4 | 0.0 | 20.7 | 18.7 | 2.0 |
| април | 9.2 | 9.1 | 0.0 | 25.5 | 25.3 | 0.1 | 24.4 | 23.3 | 1.2 |
| май | 57.0 | 56.9 | 0.1 | 37.4 | 37.3 | 0.1 | 25.7 | 24.1 | 1.6 |
| юни | 18.5 | 18.5 | 0.0 | 25.4 | 25.2 | 0.1 | 16.0 | 15.1 | 0.9 |
| юли | 9.0 | 9.0 | 0.0 | 16.0 | 15.9 | 0.0 | 16.1 | 14.6 | 1.5 |
| август | 14.9 | 14.8 | 0.1 | 17.8 | 17.7 | 0.1 | 27.9 | 26.8 | 1.0 |
| септември | 0.8 | 0.8 | 0.0 | 18.8 | 18.8 | 0.1 | 4.9 | 4.3 | 0.6 |
| октомври | 28.5 | 28.5 | 0.0 | 30.8 | 30.7 | 0.1 | 33.2 | 31.8 | 1.3 |
| ноември | 13.4 | 13.4 | 0.0 | 34.1 | 34.0 | 0.1 | 24.5 | 24.1 | 0.4 |
| декември | 28.7 | 28.6 | 0.0 | 17.5 | 17.4 | 0.1 | 50.7 | 49.2 | 1.5 |
| 2004 | | | | | | | | | |
| януари | 12.1 | 12.0 | 0.1 | 19.4 | 19.4 | 0.1 | 16.2 | 15.9 | 0.3 |
| февруари | 2.8 | 2.8 | 0.0 | 45.8 | 45.8 | 0.0 | 39.5 | 39.4 | 0.1 |

* На база седмична статистическа информация.

Източник: БНБ.

1.7. БАЛАНСИ И ОТЧЕТИ ЗА ПРИХОДИТЕ И РАЗХОДИТЕ НА БАНКОВАТА СИСТЕМА

1.7.1. БАЛАНС НА БАНКОВАТА СИСТЕМА КЪМ ДЕКЕМВРИ 2003 г.

(хил. лв.)

| | Общо | в това число | | | |
|--|-------------------|-------------------|------------------|------------------|------------------|
| | | с лица от групата | левове | евро | други валути |
| АКТИВИ | | | | | |
| Парични средства в каса и по разплащателна сметка в БНБ | 1 628 973 | | 1 149 355 | 149 510 | 330 108 |
| Вземания от финансови институции | | | | | |
| Безсрочни депозити в банки | 181 206 | 2 282 | 36 600 | 80 963 | 61 361 |
| Срочни депозити в банки | 2 242 145 | 36 358 | 150 985 | 666 082 | 1 388 720 |
| Кредити на банки | 17 096 | 0 | 358 | 5 883 | 10 855 |
| Други вземания от банки | 8 117 | 1 205 | 1 328 | 986 | 4 598 |
| Кредити на други финансови институции | 124 459 | 103 112 | 341 | 12 214 | 8 792 |
| Общо вземания от финансови институции | 2 573 023 | 142 957 | 189 612 | 766 128 | 1 474 326 |
| Минус специфични провизии | 2 267 | | 1 035 | 798 | 434 |
| Нетни вземания от финансови институции | 2 570 756 | 142 957 | 188 577 | 765 330 | 1 473 892 |
| Вземания по споразумения за обратно изкупуване на ценни книжа | 127 588 | 0 | 51 289 | 70 107 | 6 192 |
| Оборотен портфейл | 1 374 858 | 11 | 684 658 | 374 107 | 316 082 |
| Инвестиционен портфейл | | | | | |
| Инвестиции до падеж | 1 222 742 | 0 | 396 535 | 560 610 | 265 597 |
| Инвестиции за продажба | 491 095 | 0 | 188 831 | 221 976 | 80 288 |
| Кредити на нефинансови институции и други клиенти | | | | | |
| Кредити на бюджета | 24 605 | | 24 605 | 0 | 0 |
| Търговски кредити | | | | | |
| Кредити за търговско недвижимо имущество и строителство | 1 752 817 | | 472 992 | 1 100 016 | 179 809 |
| Други търговски кредити | 4 929 332 | | 2 419 399 | 1 894 349 | 615 584 |
| Селскостопански кредити | 201 063 | | 168 199 | 27 904 | 4 960 |
| Потребителски кредити | 1 708 390 | | 1 687 029 | 17 717 | 3 644 |
| Жилищни ипотечни кредити на физически лица | 408 313 | | 342 654 | 50 768 | 14 891 |
| Други кредити | 351 007 | 0 | 199 653 | 102 893 | 48 461 |
| Общо кредити на нефинансови институции и други клиенти | 9 375 527 | 0 | 5 314 531 | 3 193 647 | 867 349 |
| Минус специфични провизии | 361 077 | | 230 779 | 75 111 | 55 187 |
| Нетни кредити на нефинансови институции и други клиенти | 9 014 450 | 0 | 5 083 752 | 3 118 536 | 812 162 |
| в т. ч. закупени кредити | 17 356 | | | | |
| Активи за препродажба | 9 946 | | 9 946 | 0 | 0 |
| Инвестиции в неконсолидирани дъщерни и асоциирани дружества | 27 877 | | 27 876 | 1 | 0 |
| Други активи | | | | | |
| Деривати за хеджиране | 0 | 0 | 0 | 0 | 0 |
| Други активи | 122 386 | 68 | 88 939 | 14 398 | 18 981 |
| Общо други активи | 122 386 | 68 | 88 939 | 14 398 | 18 981 |
| Нематериални активи | 135 327 | | 135 327 | 0 | 0 |
| Сгради и други дълготрайни материални активи | 597 645 | | 597 645 | 0 | 0 |
| Общо активи | 17 323 643 | 143 036 | 8 602 730 | 5 274 575 | 3 303 302 |

(продължава)

(продължение)

(хил. лв.)

| | Общо | в това число | | | |
|--|-------------------|-------------------|------------------|------------------|------------------|
| | | с лица от групата | лехове | евро | други валути |
| ПАСИВИ, МАЛЦИНСТВЕНО УЧАСТИЕ И КАПИТАЛ | | | | | |
| Депозити на финансови институции | | | | | |
| Безсрочни депозити на банки | 97 274 | 708 | 61 842 | 19 937 | 14 787 |
| Срочни депозити на банки | 967 937 | 279 933 | 149 535 | 378 808 | 159 661 |
| Депозити на други финансови институции | 415 218 | 3 985 | 208 169 | 161 484 | 41 580 |
| Депозити на нефинансови институции и други клиенти | | | | | |
| Безсрочни депозити | 4 754 730 | 0 | 3 254 956 | 834 878 | 664 896 |
| Срочни депозити | 5 667 034 | 0 | 2 001 991 | 1 583 795 | 2 081 248 |
| Спестовни депозити | 1 691 323 | 0 | 844 479 | 364 340 | 482 504 |
| Общо депозити | 13 593 516 | 284 626 | 6 520 972 | 3 343 242 | 3 444 676 |
| Задължения по споразумения за обратно изкупуване на ценни книжа | 174 886 | 0 | 110 041 | 61 733 | 3 112 |
| Краткосрочни заемни средства | | | | | |
| От БНБ | 0 | | 0 | 0 | 0 |
| От банки | 125 777 | 0 | 1 174 | 20 596 | 104 007 |
| Други | 18 613 | 0 | 5 457 | 9 467 | 3 689 |
| Дългосрочни заемни средства | 659 888 | 26 068 | 100 186 | 449 304 | 84 330 |
| в т. ч. заемни средства от банки | 479 819 | 26 068 | 29 483 | 374 009 | 50 259 |
| Подчинен срочен дълг и дългово-капиталови (хибридни) инструменти | | | | | |
| Подчинен срочен дълг | 18 475 | | 1 000 | 16 936 | 539 |
| Дългово-капиталови (хибридни) инструменти | 46 779 | | 0 | 31 293 | 15 486 |
| Други пасиви | | | | | |
| Пасиви в оборотен портфейл | 13 889 | 48 | 927 | 101 | 12 813 |
| Деривати за хеджиране | 8 967 | 0 | 4 389 | 3 577 | 1 001 |
| Провизии за задбалансови ангажименти | 56 476 | 0 | 6 862 | 3 539 | 46 075 |
| Други пасиви | 325 392 | 17 968 | 183 652 | 80 051 | 43 721 |
| Общо пасиви | 15 042 658 | 328 710 | 6 934 660 | 4 019 839 | 3 759 449 |
| Малцинствено участие в консолидирани дъщерни дружества | 0 | | 0 | 0 | 0 |
| Собствен капитал | | | | | |
| Обикновени акции | 931 319 | | 931 319 | | |
| Премии, свързани с обикновени акции | 3 997 | | 3 997 | | |
| Привилегировани акции и премии, свързани с тях | 0 | | 0 | | |
| Резерви | | | | | |
| Неразпределена печалба/загуба от минали години | 69 915 | 9 982 | 59 933 | | |
| Законови резерви | 273 630 | | 273 630 | | |
| Други резерви | 390 702 | 62 | 390 640 | | |
| Кумулативна разлика от превръщане на отчетите в чуждестранна валута | 0 | | 0 | | |
| Други компоненти на капитала | | | | | |
| Преоценка – дълготрайни материални активи | 203 728 | 656 | 203 072 | | |
| Преоценка – инвестиции за продажба | 6 122 | 0 | 6 122 | | |
| Преоценка – хеджиране на паричен поток | 0 | 0 | 0 | | |
| Печалба/загуба от текущата година | 379 817 | | 379 817 | | |
| Еднократен ефект от промяна на счетоводния режим | 21 755 | 0 | 21 755 | | |
| Общо собствен капитал | 2 280 985 | 10 700 | 2 270 285 | | |
| Общо пасиви, малцинствено участие и капитал | 17 323 643 | 339 410 | 9 204 945 | 4 019 839 | 3 759 449 |
| Ред за справка: кредитни заместители и други задбалансови ангажименти | 2 546 276 | 15 662 | 1 020 724 | 1 055 174 | 454 716 |

Източник: БНБ.

1.7.2. ОТЧЕТ ЗА ПРИХОДИТЕ И РАЗХОДИТЕ НА БАНКОВАТА СИСТЕМА КЪМ ДЕКЕМВРИ 2003 г.

(хил. лв.)

| | Общо | в това число | | | |
|--|------------------|-------------------|----------------|----------------|----------------|
| | | с лица от групата | левове | евро | други валути |
| ПРИХОДИ ОТ ЛИХВИ И ДИВИДЕНТИ | | | | | |
| Приходи от лихви от безсрочни депозити в банки | 2 638 | 59 | 1 391 | 564 | 624 |
| Приходи от лихви от срочни депозити в банки | 48 311 | 1 658 | 4 553 | 22 512 | 19 588 |
| Приходи от лихви от кредити на банки | 791 | 0 | 57 | 225 | 509 |
| Приходи от лихви от други вземания от банки | 105 | 0 | 1 | 6 | 98 |
| Приходи от лихви от кредити на други финансови институции | 4 404 | 3 330 | 351 | 210 | 513 |
| Приходи от лихви от споразумения за обратно изкупуване на ценни книжа | 3 787 | 0 | 2 061 | 1 159 | 567 |
| Приходи от лихви от активи в оборотен портфейл | 75 314 | 0 | 47 136 | 14 037 | 14 141 |
| Приходи от лихви от активи в инвестиционен портфейл | 77 835 | 0 | 30 442 | 32 611 | 14 782 |
| Български държавни ценни книжа | 49 645 | | 29 292 | 17 046 | 3 307 |
| Други дългови ценни книжа на местни емитенти | 2 608 | 0 | 1 150 | 1 288 | 170 |
| Дългови ценни книжа на чуждестранни правителства и международни финансови институции | 12 753 | | 0 | 8 481 | 4 272 |
| Други дългови ценни книжа на чуждестранни емитенти | 12 829 | 0 | 0 | 5 796 | 7 033 |
| Приходи от лихви от кредити | 799 302 | 0 | 505 572 | 204 866 | 88 864 |
| Кредити на бюджета | 1 402 | | 1 402 | 0 | 0 |
| Кредити за търговско недвижимо имущество и строителство | 129 088 | | 36 731 | 66 236 | 26 121 |
| Други търговски кредити | 398 400 | | 215 364 | 125 787 | 57 249 |
| Селскостопански кредити | 17 235 | | 13 660 | 3 039 | 536 |
| Потребителски кредити | 199 345 | | 195 965 | 1 882 | 1 498 |
| Жилищни ипотечни кредити на физически лица | 37 824 | | 32 402 | 3 242 | 2 180 |
| Други кредити | 16 008 | 0 | 10 048 | 4 680 | 1 280 |
| Приходи от дивиденди | 2 074 | 0 | 2 074 | 0 | 0 |
| Общо приходи от лихви и дивиденди | 1 014 561 | 5 047 | 593 638 | 276 190 | 139 686 |
| РАЗХОДИ ЗА ЛИХВИ | | | | | |
| Разходи за лихви по депозити на банки | 19 963 | 2 851 | 5 815 | 8 820 | 2 477 |
| Разходи за лихви по депозити на други финансови институции | 13 853 | 39 | 8 557 | 3 307 | 1 950 |
| Разходи за лихви по безсрочни депозити на нефинансови институции и други клиенти | 25 178 | 0 | 16 108 | 5 521 | 3 549 |
| Разходи за лихви по срочни депозити на нефинансови институции и други клиенти | 151 018 | 0 | 68 215 | 33 470 | 49 333 |
| Разходи за лихви по спестовни депозити на нефинансови институции и други клиенти | 17 745 | 0 | 13 042 | 2 282 | 2 421 |
| Разходи за лихви по споразумения за обратно изкупуване на ценни книжа | 4 627 | 0 | 3 423 | 1 093 | 111 |
| Разходи за лихви по краткосрочни заемни средства | 1 663 | 0 | 421 | 469 | 773 |
| Разходи за лихви по дългосрочни заемни средства | 21 901 | 42 | 3 368 | 15 591 | 2 900 |
| Разходи за лихви по подчинен срочен дълг | 1 139 | 0 | 52 | 1 053 | 34 |
| Разходи за лихви по дългово-капиталови (хибридни) инструменти | 2 570 | | 0 | 1 019 | 1 551 |
| Разходи за лихви по други пасиви | 1 680 | | 160 | 140 | 1 379 |
| Общо разходи за лихви | 261 337 | 2 933 | 119 161 | 72 765 | 66 478 |
| НЕТЕН ДОХОД ОТ ЛИХВИ И ДИВИДЕНТИ | 753 224 | 2114 | 474 477 | 203 425 | 73 208 |
| КРЕДИТНИ ПРОВИЗИИ | | | | | |
| Начислени провизии | 234 647 | 0 | | | |
| Резинтегрирани провизии | 246 252 | 302 | | | |
| Нетни кредитни провизии | -11 605 | -302 | | | |
| ПЕЧАЛБА/ЗАГУБА ОТ ОБОРОТЕН ПОРТФЕЙЛ | | | | | |
| Печалба/загуба от ценни книжа в оборотен портфейл | 39 309 | 0 | | | |
| Печалба/загуба от деривати за търговия | 1 752 | -38 | | | |
| Печалба/загуба от други инструменти в оборотен портфейл | 19 | 0 | | | |
| Общо печалба/загуба от оборотен портфейл | 41 080 | -38 | | | |
| ПЕЧАЛБА/ЗАГУБА ОТ ИНВЕСТИЦИИ ЗА ПРОДАЖБА | | | | | |
| Печалба/загуба от инвестиции за продажба | 12 109 | 0 | | | |
| Печалба/загуба от инструменти, хеджиращи ефективно инвестициите за продажба | 499 | 0 | | | |
| ПЕЧАЛБА/ЗАГУБА ОТ ИНВЕСТИЦИИ ДО ПАДЕЖ | 10 849 | 0 | | | |

(продължава)

(продължение)

(хил. лв.)

| | Общо | в това число | | |
|--|----------------|-------------------|--------|------|
| | | с лица от групата | левове | евро |
| ДРУГИ НЕЛИХВЕНИ ПРИХОДИ | | | | |
| Приходи от обслужване на кредити | 63 655 | 43 | | |
| Приходи от такси по задбалансови условни ангажменти | 18 423 | 1 | | |
| Такси за обслужване на депозити | 86 081 | 1 | | |
| Други такси и комисиони | 103 180 | 48 | | |
| Печалба/загуба от активи за препродажба | 943 | 0 | | |
| Печалба/загуба от продажба на други активи | 10 122 | 0 | | |
| Печалба/загуба от валутни сделки | 33 011 | -170 | | |
| Друг нелихвен доход | 24 180 | 0 | | |
| НЕЛИХВЕНИ РАЗХОДИ | | | | |
| Заплати, социално и пенсионно осигуряване | 270 052 | | | |
| Нетни разходи за използване на дълготрайни материални активи | 142 153 | | | |
| Разходи за външни услуги, изплатени на акционери, дъщерни и асоциирани дружества | 11 733 | | | |
| Други разходи за външни услуги | 155 537 | 3 808 | | |
| Други нелихвени разходи | 137 928 | 29 | | |
| ПЕЧАЛБА/ЗАГУБА ПРЕДИ ВАЛУТНА ПРЕОЦЕНКА, ИЗВЪНРЕДНИ ПРИХОДИ/РАЗХОДИ И ДАНЪЦИ | 451 558 | -1 536 | | |
| ПЕЧАЛБА/ЗАГУБА ОТ ВАЛУТНА ПРЕОЦЕНКА | 29 355 | 2 | | |
| ИЗВЪНРЕДНА ПЕЧАЛБА/ЗАГУБА | 8 346 | 0 | | |
| ДАНЪЦИ | 109 442 | | | |
| МАЛЦИНСТВЕНО УЧАСТИЕ | 0 | | | |
| НЕТНА ПЕЧАЛБА/ЗАГУБА | 379 817 | -1 534 | | |

Източник: БНБ.

1.8. ГРУПИ БАНКИ*

(към 31 декември 2003 г.)

| Код | Банка |
|------------------|---|
| I група | |
| 150 | Първа инвестиционна банка |
| 155 | Райфайзенбанк |
| 200 | Обединена българска банка |
| 300 | Банка ДСК |
| 320 | Росексимбанк |
| 400 | СЖ Експресбанк |
| 621 | Булбанк |
| 660 | ТБ „Биохим“ |
| 800 | ТБ „Хеброс“ |
| 920 | Българска пощенска банка |
| II група | |
| 120 | Инвестбанк |
| 130 | Общинска банка |
| 160 | Българо-американска кредитна банка |
| 170 | Евробанк |
| 195 | Юнионбанк |
| 220 | Корпоративна търговска банка |
| 230 | Прокредит банк |
| 240 | Демирбанк, България |
| 260 | Токуда банк АД |
| 310 | Банка Запад – Изток |
| 440 | БНП Париба, България |
| 470 | Първа източна международна банка |
| 480 | Търговска банка на Гърция (България) |
| 545 | ЧПБ „Тексим“ |
| 561 | ТБ „Алианс България“ |
| 620 | Насърчителна банка |
| 790 | Централна кооперативна банка |
| 888 | Стопанска и инвестиционна банка |
| 890 | Международна банка за търговия и развитие |
| III група | |
| 145 | ИНГ банк Н.В., клон София |
| 190 | Банка Пиреос, клон София |
| 199 | Национална банка на Гърция, клон София |
| 250 | Ситибанк Н.А., клон София |
| 350 | Те-дже зираат банкасъ, клон София |
| 898 | Алфа банка, клон София |

* Групирането на банките е само за статистически цели. То не съдържа никакъв елемент на оценка на финансовото им състояние и не следва да се интерпретира като рейтингова система.

I група – първите десет банки с най-големи активи

II група – останалите банки

III група – клонове на чуждестранни банки.

Източник: БНБ.

1.9. КАПИТАЛОВА АДЕКВАТНОСТ НА ТЪРГОВСКИТЕ БАНКИ КЪМ 31 ДЕКЕМВРИ 2003 г. (по Наредба № 8)

| Групи банки | Капиталова база (хил. лв.) | Общ рисков компонент (хил. лв.) | Обща капиталова адекватност (%) |
|---------------------------|----------------------------|---------------------------------|---------------------------------|
| I група | 1 634 799 | 7 503 379 | 21.79 |
| II група | 515 521 | 2 258 910 | 22.82 |
| Общо за банковата система | 2 150 320 | 9 762 289 | 22.03 |

Забележка: В изчисленията за банковата система не участва III група.

Източник: БНБ.

1.10. СЪСТОЯНИЕ НА КРЕДИТНИЯ ПОРТФЕЙЛ НА ТЪРГОВСКИТЕ БАНКИ (по Наредба № 9)

| Групи банки | Кредити | XII.2003 г. |
|----------------------------------|--------------------|-------------|
| I група | | |
| | ВСИЧКО (хил. лв.) | 6 851 216 |
| | Редовни (%) | 93.58 |
| | Под наблюдение (%) | 2.52 |
| | Нередовни (%) | 0.70 |
| | Съмнителни (%) | 0.68 |
| | Загуба (%) | 2.53 |
| | Провизии (%) | 3.84 |
| II група | | |
| | ВСИЧКО (хил. лв.) | 1 930 335 |
| | Редовни (%) | 88.42 |
| | Под наблюдение (%) | 5.08 |
| | Нередовни (%) | 2.62 |
| | Съмнителни (%) | 0.88 |
| | Загуба (%) | 3.00 |
| | Провизии (%) | 4.68 |
| III група | | |
| | ВСИЧКО (хил. лв.) | 593 976 |
| | Редовни (%) | 96.74 |
| | Под наблюдение (%) | 2.89 |
| | Нередовни (%) | 0.29 |
| | Съмнителни (%) | 0.00 |
| | Загуба (%) | 0.09 |
| | Провизии (%) | 1.23 |
| Общо за банковата система | | |
| | ВСИЧКО (хил. лв.) | 9 375 527 |
| | Редовни (%) | 92.72 |
| | Под наблюдение (%) | 3.07 |
| | Нередовни (%) | 1.07 |
| | Съмнителни (%) | 0.68 |
| | Загуба (%) | 2.47 |
| | Провизии (%) | 3.85 |

Източник: БНБ.

1.11. СЪОТНОШЕНИЯ НА ВИСОКОЛИКВИДНИ АКТИВИ

(като процент от депозитите)

| Групи банки | | XII.2003 г.* |
|----------------------------------|---------------------|--------------|
| I група | | |
| | Първична ликвидност | 11.35 |
| | Вторична ликвидност | 25.72 |
| II група | | |
| | Първична ликвидност | 15.08 |
| | Вторична ликвидност | 27.77 |
| III група | | |
| | Първична ликвидност | 10.23 |
| | Вторична ликвидност | 14.19 |
| Общо за банковата система | | |
| | Първична ликвидност | 11.98 |
| | Вторична ликвидност | 25.48 |

* Вторичната ликвидност е представена като отношение на високоликвидните активи към привлечените средства по смисъла на Наредба № 11 на БНБ.

Източник: БНБ.

1.12. БАЛАНСИ И ОТЧЕТИ ЗА ПРИХОДИТЕ И РАЗХОДИТЕ НА БАНКИТЕ ПО ГРУПИ

1.12.1. БАЛАНС НА БАНКИТЕ ОТ ПЪРВА ГРУПА КЪМ ДЕКЕМВРИ 2003 г.
(хил. лв.)

| | Общо | в това число | | |
|--|-------------------|------------------|------------------|------------------|
| | | левове | евро | други валути |
| АКТИВИ | | | | |
| Парични средства в каса и по разплащателна сметка в БНБ | 1 156 021 | 822 043 | 113 171 | 220 807 |
| Вземания от финансови институции | | | | |
| Безсрочни депозити в банки | 92 207 | 4 500 | 56 384 | 31 323 |
| Срочни депозити в банки | 1 688 149 | 101 943 | 453 700 | 1 132 506 |
| Кредити на банки | 17 096 | 358 | 5 883 | 10 855 |
| Други вземания от банки | 5 507 | 1 039 | 986 | 3 482 |
| Кредити на други финансови институции | 14 567 | 322 | 9 439 | 4 806 |
| Общо вземания от финансови институции | 1 817 526 | 108 162 | 526 392 | 1 182 972 |
| Минус специфични провизии | 742 | 384 | 8 | 350 |
| Нетни вземания от финансови институции | 1 816 784 | 107 778 | 526 384 | 1 182 622 |
| Вземания по споразумения за обратно изкупуване на ценни книжа | 102 471 | 42 000 | 54 873 | 5 598 |
| Оборотен портфейл | 787 981 | 359 092 | 229 446 | 199 443 |
| Инвестиционен портфейл | | | | |
| Инвестиции до падеж | 1 193 226 | 389 418 | 548 925 | 254 883 |
| Инвестиции за продажба | 392 643 | 140 718 | 180 945 | 70 980 |
| Кредити на нефинансови институции и други клиенти | | | | |
| Кредити на бюджета | 19 871 | 19 871 | 0 | 0 |
| Търговски кредити | | | | |
| Кредити за търговско недвижимо имущество и строителство | 1 094 986 | 297 597 | 691 230 | 106 159 |
| Други търговски кредити | 3 371 710 | 1 696 634 | 1 305 956 | 369 120 |
| Селскостопански кредити | 116 688 | 98 767 | 15 860 | 2 061 |
| Потребителски кредити | 1 640 228 | 1 624 687 | 13 025 | 2 516 |
| Жилищни ипотечни кредити на физически лица | 371 776 | 330 482 | 32 960 | 8 334 |
| Други кредити | 235 957 | 111 792 | 79 511 | 44 654 |
| Общо кредити на нефинансови институции и други клиенти | 6 851 216 | 4 179 830 | 2 138 542 | 532 844 |
| Минус специфични провизии | 262 986 | 169 623 | 51 538 | 41 825 |
| Нетни кредити на нефинансови институции и други клиенти | 6 588 230 | 4 010 207 | 2 087 004 | 491 019 |
| в т. ч. закупени кредити | 9 712 | | | |
| Активи за препродажба | 6 671 | 6 671 | 0 | 0 |
| Инвестиции в неконсолидирани дъщерни и асоциирани дружества | 27 161 | 27 161 | 0 | 0 |
| Други активи | | | | |
| Деривати за хеджиране | 0 | 0 | 0 | 0 |
| Други активи | 70 137 | 52 422 | 8 527 | 9 188 |
| Общо други активи | 70 137 | 52 422 | 8 527 | 9 188 |
| Нематериални активи | 118 739 | 118 739 | 0 | 0 |
| Сгради и други дълготрайни материални активи | 456 084 | 456 084 | 0 | 0 |
| Общо активи | 12 716 148 | 6 532 333 | 3 749 275 | 2 434 540 |

(продължава)

(продължение)

(хил. лв.)

| | Общо | в това число | | |
|--|-------------------|------------------|------------------|------------------|
| | | левове | евро | други валути |
| ПАСИВИ, МАЛЦИНСТВЕНО УЧАСТИЕ И КАПИТАЛ | | | | |
| Депозити на финансови институции | | | | |
| Безсрочни депозити на банки | 30 603 | 7 317 | 9 711 | 13 575 |
| Срочни депозити на банки | 361 771 | 63 905 | 229 716 | 68 150 |
| Депозити на други финансови институции | 204 432 | 55 528 | 125 412 | 23 492 |
| Депозити на нефинансови институции и други клиенти | | | | |
| Безсрочни депозити | 3 568 509 | 2 406 692 | 653 725 | 508 092 |
| Срочни депозити | 4 456 017 | 1 691 052 | 1 210 352 | 1 554 613 |
| Спестовни депозити | 1 566 247 | 802 424 | 324 068 | 439 755 |
| Общо депозити | 10 187 579 | 5 026 918 | 2 552 984 | 2 607 677 |
| Задължения по споразумения за обратно изкупуване на ценни книжа | 91 028 | 42 008 | 48 235 | 785 |
| Краткосрочни заемни средства | | | | |
| От БНБ | 0 | 0 | 0 | 0 |
| От банки | 91 448 | 0 | 9 788 | 81 660 |
| Други | 897 | 768 | 0 | 129 |
| Дългосрочни заемни средства | 277 716 | 27 376 | 200 081 | 50 259 |
| в т. ч. заемни средства от банки | 267 196 | 18 482 | 198 455 | 50 259 |
| Подчинен срочен дълг и дългово-капиталови (хибридни) инструменти | | | | |
| Подчинен срочен дълг | 16 268 | 0 | 16 268 | 0 |
| Дългово-капиталови (хибридни) инструменти | 31 293 | 0 | 31 293 | 0 |
| Други пасиви | | | | |
| Пасиви в оборотен портфейл | 13 773 | 859 | 101 | 12 813 |
| Деривати за хеджиране | 8 967 | 4 389 | 3 577 | 1 001 |
| Провизии за задбалансови ангажименти | 50 412 | 2 624 | 3 539 | 44 249 |
| Други пасиви | 207 423 | 142 759 | 42 364 | 22 300 |
| Общо пасиви | 10 976 804 | 5 247 701 | 2 908 230 | 2 820 873 |
| Малцинствено участие в консолидирани дъщерни дружества | 0 | 0 | 0 | 0 |
| Собствен капитал | | | | |
| Обикновени акции | 570 522 | 570 522 | | |
| Премии, свързани с обикновени акции | 0 | 0 | | |
| Привилегировани акции и премии, свързани с тях | 0 | 0 | | |
| Резерви | | | | |
| Неразпределена печалба/загуба от минали години | 76 925 | 76 925 | | |
| Законови резерви | 211 637 | 211 637 | | |
| Други резерви | 367 569 | 367 569 | | |
| Кумулативна разлика от превръщане на отчетите в чуждестранна валута | 0 | 0 | | |
| Други компоненти на капитала | | | | |
| Преоценка – дълготрайни материални активи | 181 829 | 181 829 | | |
| Преоценка – инвестиции за продажба | 4 920 | 4 920 | | |
| Преоценка – хеджиране на паричен поток | 0 | 0 | | |
| Печалба/загуба от текущата година | 309 579 | 309 579 | | |
| Еднократен ефект от промяна на счетоводния режим | 16 363 | 16 363 | | |
| Общо собствен капитал | 1 739 344 | 1 739 344 | | |
| Общо пасиви, малцинствено участие и капитал | 12 716 148 | 6 987 045 | 2 908 230 | 2 820 873 |
| Ред за справка: кредитни заместители и други задбалансови ангажименти | 1 571 016 | 611 144 | 602 584 | 357 288 |

Източник: БНБ.

1.12.2. ОТЧЕТ ЗА ПРИХОДИТЕ И РАЗХОДИТЕ НА БАНКИТЕ ОТ ПЪРВА ГРУПА КЪМ ДЕКЕМВРИ 2003 г.

(хил. лв.)

| | Общо | в това число | | |
|--|----------------|----------------|----------------|---------------|
| | | левове | евро | други валути |
| ПРИХОДИ ОТ ЛИХВИ И ДИВИДЕНТИ | | | | |
| Приходи от лихви от безсрочни депозити в банки | 997 | 4 | 435 | 558 |
| Приходи от лихви от срочни депозити в банки | 36 498 | 2 924 | 16 574 | 17 000 |
| Приходи от лихви от кредити на банки | 511 | 8 | 211 | 292 |
| Приходи от лихви от други вземания от банки | 104 | 1 | 5 | 98 |
| Приходи от лихви от кредити на други финансови институции | 462 | 294 | 161 | 7 |
| Приходи от лихви от споразумения за обратно изкупуване на ценни книжа | 3 046 | 1 521 | 977 | 548 |
| Приходи от лихви от активи в оборотен портфейл | 42 069 | 28 193 | 7 325 | 6 551 |
| Приходи от лихви от активи в инвестиционен портфейл | 72 200 | 28 810 | 29 322 | 14 068 |
| Български държавни ценни книжа | 46 493 | 27 765 | 15 612 | 3 116 |
| Други дългови ценни книжа на местни емитенти | 2 460 | 1 045 | 1 264 | 151 |
| Дългови ценни книжа на чуждестранни правителства и международни финансови институции | 10 442 | 0 | 6 660 | 3 782 |
| Други дългови ценни книжа на чуждестранни емитенти | 12 805 | 0 | 5 786 | 7 019 |
| Приходи от лихви от кредити | 600 939 | 414 588 | 129 738 | 56 613 |
| Кредити на бюджета | 970 | 970 | 0 | 0 |
| Кредити за търговско недвижимо имущество и строителство | 72 733 | 21 915 | 35 628 | 15 190 |
| Други търговски кредити | 277 826 | 154 531 | 85 095 | 38 200 |
| Селскостопански кредити | 9 579 | 8 131 | 1 323 | 125 |
| Потребителски кредити | 194 248 | 191 323 | 1 541 | 1 384 |
| Жилищни ипотечни кредити на физически лица | 34 821 | 31 627 | 2 217 | 977 |
| Други кредити | 10762 | 6091 | 3934 | 737 |
| Приходи от дивиденди | 493 | 493 | 0 | 0 |
| Общо приходи от лихви и дивиденди | 757 319 | 476 836 | 184 748 | 95 735 |
| РАЗХОДИ ЗА ЛИХВИ | | | | |
| Разходи за лихви по депозити на банки | 8 214 | 2 146 | 4 334 | 1 734 |
| Разходи за лихви по депозити на други финансови институции | 4 282 | 933 | 1 955 | 1 394 |
| Разходи за лихви по безсрочни депозити на нефинансови институции и други клиенти | 16 543 | 10 813 | 3 265 | 2 465 |
| Разходи за лихви по срочни депозити на нефинансови институции и други клиенти | 109 927 | 58 171 | 21 260 | 30 496 |
| Разходи за лихви по спестовни депозити на нефинансови институции и други клиенти | 16 347 | 12 537 | 1 876 | 1 934 |
| Разходи за лихви по споразумения за обратно изкупуване на ценни книжа | 2 740 | 2 015 | 717 | 8 |
| Разходи за лихви по краткосрочни заемни средства | 194 | 37 | 147 | 10 |
| Разходи за лихви по дългосрочни заемни средства | 8 431 | 2 030 | 5 909 | 492 |
| Разходи за лихви по подчинен срочен дълг | 1 010 | 0 | 1 010 | 0 |
| Разходи за лихви по дългово-капиталови (хибридни) инструменти | 1 019 | 0 | 1 019 | 0 |
| Разходи за лихви по други пасиви | 79 | 66 | 12 | 1 |
| Общо разходи за лихви | 168786 | 88748 | 41504 | 38534 |
| НЕТЕН ДОХОД ОТ ЛИХВИ И ДИВИДЕНТИ | 588 533 | 388 088 | 143 244 | 57 201 |
| КРЕДИТНИ ПРОВИЗИИ | | | | |
| Начислени провизии | 172 911 | | | |
| Реинтегрирани провизии | 186 358 | | | |
| Нетни кредитни провизии | -13 447 | | | |
| ПЕЧАЛБА/ЗАГУБА ОТ ОБОРОТЕН ПОРТФЕЙЛ | | | | |
| Печалба/загуба от ценни книжа в оборотен портфейл | 21 159 | | | |
| Печалба/загуба от деривати за търговия | 114 | | | |
| Печалба/загуба от други инструменти в оборотен портфейл | 14 | | | |
| Общо печалба/загуба от оборотен портфейл | 21 287 | | | |
| ПЕЧАЛБА/ЗАГУБА ОТ ИНВЕСТИЦИИ ЗА ПРОДАЖБА | | | | |
| Печалба/загуба от инвестиции за продажба | 2 652 | | | |
| Печалба/загуба от инструменти, хеджиращи ефективно инвестициите за продажба | 499 | | | |
| ПЕЧАЛБА/ЗАГУБА ОТ ИНВЕСТИЦИИ ДО ПАДЕЖ | 10 848 | | | |

(продължава)

(продължение)

(хил. лв.)

| | Общо | в това число | | |
|--|----------------|--------------|------|--------------|
| | | левове | евро | други валути |
| ДРУГИ НЕЛИХВЕНИ ПРИХОДИ | | | | |
| Приходи от обслужване на кредити | 47 355 | | | |
| Приходи от такси по задбалансови условни ангажменти | 11 378 | | | |
| Такси за обслужване на депозити | 62 309 | | | |
| Други такси и комисиони | 79 272 | | | |
| Печалба/загуба от активи за препродажба | 48 | | | |
| Печалба/загуба от продажба на други активи | 9 134 | | | |
| Печалба/загуба от валутни сделки | 22251 | | | |
| Друг нелихвен доход | 16 375 | | | |
| НЕЛИХВЕНИ РАЗХОДИ | | | | |
| Заплати, социално и пенсионно осигуряване | 191 738 | | | |
| Нетни разходи за използване на дълготрайни материални активи | 99 282 | | | |
| Разходи за външни услуги, изплатени на акционери, дъщерни и асоциирани дружества | 6 881 | | | |
| Други разходи за външни услуги | 110 964 | | | |
| Други нелихвени разходи | 98 608 | | | |
| ПЕЧАЛБА/ЗАГУБА ПРЕДИ ВАЛУТНА ПРЕОЦЕНКА, ИЗВЪНРЕДНИ ПРИХОДИ/РАЗХОДИ И ДАНЪЦИ | 377 915 | | | |
| ПЕЧАЛБА/ЗАГУБА ОТ ВАЛУТНА ПРЕОЦЕНКА | 20 335 | | | |
| ИЗВЪНРЕДНА ПЕЧАЛБА/ЗАГУБА | 7 673 | | | |
| ДАНЪЦИ | 96 344 | | | |
| МАЛЦИНСТВЕНО УЧАСТИЕ | 0 | | | |
| НЕТНА ПЕЧАЛБА/ЗАГУБА | 309 579 | | | |

Източник: БНБ.

1.12.3. БАЛАНС НА БАНКИТЕ ОТ ВТОРА ГРУПА КЪМ ДЕКЕМВРИ 2003 г.

(хил. лв.)

| | Общо | в това число | | |
|--|------------------|------------------|------------------|----------------|
| | | левове | евро | други валути |
| АКТИВИ | | | | |
| Парични средства в каса и по разплащателна сметка в БНБ | 387 153 | 274 187 | 33 473 | 79 493 |
| Вземания от финансови институции | | | | |
| Безсрочни депозити в банки | 83 550 | 32 089 | 22 945 | 28 516 |
| Срочни депозити в банки | 480 788 | 36 616 | 188 113 | 256 059 |
| Кредити на банки | 0 | 0 | 0 | 0 |
| Други вземания от банки | 291 | 289 | 0 | 2 |
| Кредити на други финансови институции | 6 780 | 19 | 2 775 | 3 986 |
| Общо вземания от финансови институции | 571 409 | 69 013 | 213 833 | 288 563 |
| Минус специфични провизии | 1 525 | 651 | 790 | 84 |
| Нетни вземания от финансови институции | 569 884 | 68 362 | 213 043 | 288 479 |
| Вземания по споразумения за обратно изкупуване на ценни книжа | 25 117 | 9 289 | 15 234 | 594 |
| Оборотен портфейл | 552 978 | 307 658 | 135 935 | 109 385 |
| Инвестиционен портфейл | | | | |
| Инвестиции до падеж | 29 516 | 7 117 | 11 685 | 10 714 |
| Инвестиции за продажба | 74 997 | 48 058 | 21 541 | 5 398 |
| Кредити на нефинансови институции и други клиенти | | | | |
| Кредити на бюджета | 4 734 | 4 734 | 0 | 0 |
| Търговски кредити | | | | |
| Кредити за търговско недвижимо имущество и строителство | 495 925 | 153 248 | 277 957 | 64 720 |
| Други търговски кредити | 1 163 851 | 570 607 | 389 636 | 203 608 |
| Селскостопански кредити | 73 549 | 61 198 | 10 930 | 1 421 |
| Потребителски кредити | 65 540 | 60 168 | 4 478 | 894 |
| Жилищни ипотечни кредити на физически лица | 27 140 | 4 877 | 15 952 | 6 311 |
| Други кредити | 99 596 | 87 672 | 8 134 | 3 790 |
| Общо кредити на нефинансови институции и други клиенти | 1 930 335 | 942 504 | 707 087 | 280 744 |
| Минус специфични провизии | 90 780 | 57 142 | 20 881 | 12 757 |
| Нетни кредити на нефинансови институции и други клиенти | 1 839 555 | 885 362 | 686 206 | 267 987 |
| в т. ч. закупени кредити | 7 644 | | | |
| Активи за препродажба | 3 275 | 3 275 | 0 | 0 |
| Инвестиции в неконсолидирани дъщерни и асоциирани дружества | 716 | 715 | 1 | 0 |
| Други активи | | | | |
| Деривати за хеджиране | 0 | 0 | 0 | 0 |
| Други активи | 48 624 | 35 014 | 4 492 | 9 118 |
| Общо други активи | 48 624 | 35 014 | 4 492 | 9 118 |
| Нематериални активи | 11 618 | 11 618 | 0 | 0 |
| Стради и други дълготрайни материални активи | 135 615 | 135 615 | 0 | 0 |
| Общо активи | 3 679 048 | 1 786 270 | 1 121 610 | 771 168 |

(продължава)

(продължение)

(хил. лв.)

| | Общо | в това число | | |
|--|------------------|------------------|----------------|----------------|
| | | левове | евро | други валути |
| ПАСИВИ, МАЛЦИНСТВЕНО УЧАСТИЕ И КАПИТАЛ | | | | |
| Депозити на финансови институции | | | | |
| Безсрочни депозити на банки | 64 786 | 53 771 | 10 225 | 790 |
| Срочни депозити на банки | 195 020 | 47 147 | 103 293 | 44 580 |
| Депозити на други финансови институции | 187 177 | 142 412 | 28 408 | 16 357 |
| Депозити на нефинансови институции и други клиенти | | | | |
| Безсрочни депозити | 951 059 | 721 827 | 119 233 | 109 999 |
| Срочни депозити | 1 069 792 | 257 937 | 326 912 | 484 943 |
| Спестовни депозити | 99 110 | 38 541 | 28 662 | 31 907 |
| Общо депозити | 2 566 944 | 1 261 635 | 616 733 | 688 576 |
| Задължения по споразумения за обратно изкупуване на ценни книжа | 81 223 | 65 398 | 13 498 | 2 327 |
| Краткосрочни заемни средства | | | | |
| От БНБ | 0 | 0 | 0 | 0 |
| От банки | 34 329 | 1 174 | 10 808 | 22 347 |
| Други | 17 716 | 4 689 | 9 467 | 3 560 |
| Дългосрочни заемни средства | 356 104 | 72 810 | 249 223 | 34 071 |
| в т. ч. заемни средства от банки | 186 555 | 11 001 | 175 554 | 0 |
| Подчинен срочен дълг и дългово-капиталови (хибридни) инструменти | | | | |
| Подчинен срочен дълг | 2 207 | 1 000 | 668 | 539 |
| Дългово-капиталови (хибридни) инструменти | 15 486 | 0 | 0 | 15 486 |
| Други пасиви | | | | |
| Пасиви в оборотен портфейл | 68 | 68 | 0 | 0 |
| Деривати за хеджиране | 0 | 0 | 0 | 0 |
| Провизии за задбалансови ангажименти | 6 064 | 4 238 | 0 | 1 826 |
| Други пасиви | 87 861 | 36 045 | 33 662 | 18 154 |
| Общо пасиви | 3 168 002 | 1 447 057 | 934 059 | 786 886 |
| Малцинствено участие в консолидирани дъщерни дружества | 0 | 0 | 0 | 0 |
| Собствен капитал | | | | |
| Обикновени акции | 360 797 | 360 797 | | |
| Премии, свързани с обикновени акции | 3 997 | 3 997 | | |
| Привилегировани акции и премии, свързани с тях | 0 | 0 | | |
| Резерви | | | | |
| Неразпределена печалба/загуба от минали години | -16 992 | -16 992 | | |
| Законови резерви | 61 993 | 61 993 | | |
| Други резерви | 23 071 | 23 071 | | |
| Кумулативна разлика от превръщане на отчетите в чуждестранна валута | 0 | 0 | | |
| Други компоненти на капитала | | | | |
| Преоценка – дълготрайни материални активи | 21 243 | 21 243 | | |
| Преоценка – инвестиции за продажба | 1 202 | 1 202 | | |
| Преоценка – хеджиране на паричен поток | 0 | 0 | | |
| Печалба/загуба от текущата година | 50 343 | 50 343 | | |
| Еднократен ефект от промяна на счетоводния режим | 5 392 | 5 392 | | |
| Общо собствен капитал | 511 046 | 511 046 | | |
| Общо пасиви, малцинствено участие и капитал | 3 679 048 | 1 958 103 | 934 059 | 786 886 |
| Ред за справка: кредитни заместители и други задбалансови ангажименти | 599 733 | 316 289 | 230 625 | 52 819 |

Източник: БНБ.

1.12.4. ОТЧЕТ ЗА ПРИХОДИТЕ И РАЗХОДИТЕ НА БАНКИТЕ ОТ ВТОРА ГРУПА КЪМ ДЕКЕМВРИ 2003 г.

(хил. лв.)

| | Общо | в това число | | |
|--|----------------|----------------|---------------|---------------|
| | | левове | евро | други валути |
| ПРИХОДИ ОТ ЛИХВИ И ДИВИДЕНТИ | | | | |
| Приходи от лихви от безсрочни депозити в банки | 1 573 | 1 379 | 128 | 66 |
| Приходи от лихви от срочни депозити в банки | 9 063 | 1 235 | 5 361 | 2 467 |
| Приходи от лихви от кредити на банки | 280 | 49 | 14 | 217 |
| Приходи от лихви от други вземания от банки | 1 | 0 | 1 | 0 |
| Приходи от лихви от кредити на други финансови институции | 612 | 57 | 49 | 506 |
| Приходи от лихви от споразумения за обратно изкупуване на ценни книжа | 741 | 540 | 182 | 19 |
| Приходи от лихви от активи в оборотен портфейл | 32 121 | 17 952 | 6 579 | 7 590 |
| Приходи от лихви от активи в инвестиционен портфейл | 3 203 | 1 440 | 1 539 | 224 |
| Български държавни ценни книжа | 2 625 | 1 335 | 1 099 | 191 |
| Други дългови ценни книжа на местни емитенти | 148 | 105 | 24 | 19 |
| Дългови ценни книжа на чуждестранни правителства и международни финансови институции | 406 | 0 | 406 | 0 |
| Други дългови ценни книжа на чуждестранни емитенти | 24 | 0 | 10 | 14 |
| Приходи от лихви от кредити | 170 446 | 77 994 | 62 650 | 29 802 |
| Кредити на бюджета | 432 | 432 | 0 | 0 |
| Кредити за търговско недвижимо имущество и строителство | 51 037 | 13 832 | 26 653 | 10 552 |
| Други търговски кредити | 101 364 | 51 190 | 33 052 | 17 122 |
| Селскостопански кредити | 6 391 | 4 586 | 1 467 | 338 |
| Потребителски кредити | 4 814 | 4 404 | 312 | 98 |
| Жилищни ипотечни кредити на физически лица | 2 454 | 343 | 956 | 1 155 |
| Други кредити | 3954 | 3207 | 210 | 537 |
| Приходи от дивиденди | 1581 | 1581 | 0 | 0 |
| Общо приходи от лихви и дивиденди | 219 621 | 102 227 | 76 503 | 40 891 |
| РАЗХОДИ ЗА ЛИХВИ | | | | |
| Разходи за лихви по депозити на банки | 4 856 | 2 381 | 2 228 | 247 |
| Разходи за лихви по депозити на други финансови институции | 9 450 | 7 571 | 1 336 | 543 |
| Разходи за лихви по безсрочни депозити на нефинансови институции и други клиенти | 6 782 | 4 685 | 1 233 | 864 |
| Разходи за лихви по срочни депозити на нефинансови институции и други клиенти | 38 201 | 8 564 | 11 303 | 18 334 |
| Разходи за лихви по спестовни депозити на нефинансови институции и други клиенти | 1 201 | 485 | 313 | 403 |
| Разходи за лихви по споразумения за обратно изкупуване на ценни книжа | 1 624 | 1 145 | 376 | 103 |
| Разходи за лихви по краткосрочни заемни средства | 1 436 | 351 | 322 | 763 |
| Разходи за лихви по дългосрочни заемни средства | 13 428 | 1 338 | 9 682 | 2 408 |
| Разходи за лихви по подчинен срочен дълг | 129 | 52 | 43 | 34 |
| Разходи за лихви по дългово-капиталови (хибридни) инструменти | 1 551 | 0 | 0 | 1 551 |
| Разходи за лихви по други пасиви | 1 600 | 94 | 128 | 1 378 |
| Общо разходи за лихви | 80258 | 26666 | 26964 | 26628 |
| НЕТЕН ДОХОД ОТ ЛИХВИ И ДИВИДЕНТИ | 139 363 | 75 561 | 49 539 | 14 263 |
| КРЕДИТНИ ПРОВИЗИИ | | | | |
| Начислени провизии | 57 139 | | | |
| Реинтегрирани провизии | 44 649 | | | |
| Нетни кредитни провизии | 12 490 | | | |
| ПЕЧАЛБА/ЗАГУБА ОТ ОБОРОТЕН ПОРТФЕЙЛ | | | | |
| Печалба/загуба от ценни книжа в оборотен портфейл | 16 623 | | | |
| Печалба/загуба от деривати за търговия | 1 166 | | | |
| Печалба/загуба от други инструменти в оборотен портфейл | 5 | | | |
| Общо печалба/загуба от оборотен портфейл | 17 794 | | | |
| ПЕЧАЛБА/ЗАГУБА ОТ ИНВЕСТИЦИИ ЗА ПРОДАЖБА | | | | |
| Печалба/загуба от инвестиции за продажба | 8 818 | | | |
| Печалба/загуба от инструменти, хеджиращи ефективно инвестициите за продажба | 0 | | | |
| ПЕЧАЛБА/ЗАГУБА ОТ ИНВЕСТИЦИИ ДО ПАДЕЖ | 1 | | | |

(продължава)

(продължение)

(хил. лв.)

| | Общо | в това число | | |
|--|---------------|--------------|------|--------------|
| | | левове | евро | други валути |
| ДРУГИ НЕЛИХВЕНИ ПРИХОДИ | | | | |
| Приходи от обслужване на кредити | 14 972 | | | |
| Приходи от такси по задбалансови условни ангажменти | 6 320 | | | |
| Такси за обслужване на депозити | 21 282 | | | |
| Други такси и комисиони | 18 102 | | | |
| Печалба/загуба от активи за препродажба | 895 | | | |
| Печалба/загуба от продажба на други активи | 988 | | | |
| Печалба/загуба от валутни сделки | 8842 | | | |
| Друг нелихвен доход | 5 508 | | | |
| НЕЛИХВЕНИ РАЗХОДИ | | | | |
| Заплати, социално и пенсионно осигуряване | 70 070 | | | |
| Нетни разходи за използване на дълготрайни материални активи | 38 186 | | | |
| Разходи за външни услуги, изплатени на акционери, дъщерни и асоциирани дружества | 4 852 | | | |
| Други разходи за външни услуги | 32 246 | | | |
| Други нелихвени разходи | 31 401 | | | |
| ПЕЧАЛБА/ЗАГУБА ПРЕДИ ВАЛУТНА ПРЕОЦЕНКА, ИЗВЪНРЕДНИ ПРИХОДИ/РАЗХОДИ И ДАНЪЦИ | 53 640 | | | |
| ПЕЧАЛБА/ЗАГУБА ОТ ВАЛУТНА ПРЕОЦЕНКА | 6 151 | | | |
| ИЗВЪНРЕДНА ПЕЧАЛБА/ЗАГУБА | 734 | | | |
| ДАНЪЦИ | 10 182 | | | |
| МАЛЦИНСТВЕНО УЧАСТИЕ | 0 | | | |
| НЕТНА ПЕЧАЛБА/ЗАГУБА | 50 343 | | | |

Източник: БНБ.

1.12.5. БАЛАНС НА БАНКИТЕ ОТ ТРЕТА ГРУПА КЪМ ДЕКЕМВРИ 2003 г.

(хил. лв.)

| | Общо | С лица от групата | С лица извън групата | | | |
|--|----------------|----------------------|----------------------|----------------|----------------|---------------|
| | | | общо | левове | евро | други валути |
| АКТИВИ | | | | | | |
| Парични средства в каса и по разплащателна сметка в БНБ | 85 799 | | 85 799 | 53 125 | 2 866 | 29 808 |
| Вземания от финансови институции | | | | | | |
| Безсрочни депозити в банки | 5 449 | 2 282 | 3 167 | 11 | 1 634 | 1 522 |
| Срочни депозити в банки | 73 208 | 36 358 | 36 850 | 12 426 | 24 269 | 155 |
| Кредити на банки | 0 | 0 | 0 | 0 | 0 | 0 |
| Други вземания от банки | 2 319 | 1 205 | 1 114 | 0 | 0 | 1 114 |
| Кредити на други финансови институции | 103 112 | 103 112 | 0 | 0 | 0 | 0 |
| Общо вземания от финансови институции | 184 088 | 142 957 | 41 131 | 12 437 | 25 903 | 2 791 |
| Минус специфични провизии | 0 | 0 | 0 | 0 | 0 | 0 |
| Нетни вземания от финансови институции | 184 088 | 142 957 | 41 131 | 12 437 | 25 903 | 2 791 |
| Вземания по споразумения за обратно изкупуване на ценни книжа | 0 | 0 | 0 | 0 | 0 | 0 |
| Оборотен портфейл | 33 899 | 11 | 33 888 | 17 908 | 8 726 | 7 254 |
| Инвестиционен портфейл | | | | | | |
| Инвестиции до падеж | 0 | 0 | 0 | 0 | 0 | 0 |
| Инвестиции за продажба | 23 455 | 0 | 23 455 | 55 | 19 490 | 3 910 |
| Кредити на нефинансови институции и други клиенти | | | | | | |
| Кредити на бюджета | 0 | | 0 | 0 | 0 | 0 |
| Търговски кредити | | | | | | |
| Кредити за търговско недвижимо имущество и строителство | 161 906 | | 161 906 | 22 147 | 130 829 | 8 930 |
| Други търговски кредити | 393 771 | | 393 771 | 152 158 | 198 757 | 42 856 |
| Селскостопански кредити | 10 826 | | 10 826 | 8 234 | 1 114 | 1 478 |
| Потребителски кредити | 2 622 | | 2 622 | 2 174 | 214 | 234 |
| Жилищни ипотечни кредити на физически лица | 9 397 | | 9 397 | 7 295 | 1 856 | 246 |
| Други кредити | 15 454 | 0 | 15 454 | 189 | 15 248 | 17 |
| Общо кредити на нефинансови институции и други клиенти | 593 976 | 0 | 593 976 | 192 197 | 348 018 | 53 761 |
| Минус специфични провизии | 7 311 | 0 | 7 311 | 4 014 | 2 692 | 605 |
| Нетни кредити на нефинансови институции и други клиенти | 586 665 | 0 | 586 665 | 188 183 | 345 326 | 53 156 |
| в т. ч. закупени кредити | | | | | | |
| от лица от групата | 0 | | | | | |
| от лица извън групата | 0 | | | | | |
| Активи за препродажба | 0 | | 0 | 0 | 0 | 0 |
| Други активи | | | | | | |
| Деривати за хеджиране | 0 | 0 | 0 | 0 | 0 | 0 |
| Други активи | 3 625 | 68 | 3 557 | 1 503 | 1 379 | 675 |
| Общо други активи | 3 625 | 68 | 3 557 | 1 503 | 1 379 | 675 |
| Нематериални активи | 4 970 | | 4 970 | 4 970 | 0 | 0 |
| Стради и други дълготрайни материални активи | 5 946 | | 5 946 | 5 946 | 0 | 0 |
| Общо активи | 928 447 | 143 036 | 785 411 | 284 127 | 403 690 | 97 594 |

(продължава)

(продължение)

(хил. лв.)

| | Общо | С лица от групата | С лица извън групата | | | |
|---|----------------|-------------------|----------------------|----------------|----------------|----------------|
| | | | общо | левове | евро | други валути |
| ПАСИВИ, РЕЗЕРВИ И ФИНАНСОВ РЕЗУЛТАТ | | | | | | |
| Депозити на финансови институции | | | | | | |
| Безсрочни депозити на банки | 1 885 | 708 | 1 177 | 754 | 1 | 422 |
| Срочни депозити на банки | 411 146 | 279 933 | 131 213 | 38 483 | 45 799 | 46 931 |
| Депозити на други финансови институции | 23 609 | 3 985 | 19 624 | 10 229 | 7 664 | 1 731 |
| Депозити на нефинансови институции и други клиенти | | | | | | |
| Безсрочни депозити | 235 162 | 0 | 235 162 | 126 437 | 61 920 | 46 805 |
| Срочни депозити | 141 225 | 0 | 141 225 | 53 002 | 46 531 | 41 692 |
| Спестовни депозити | 25 966 | 0 | 25 966 | 3 514 | 11 610 | 10 842 |
| Общо депозити | 838 993 | 284 626 | 554 367 | 232 419 | 173 525 | 148 423 |
| Задължения по споразумения за обратно изкупуване на ценни книжа | 2 635 | 0 | 2 635 | 2 635 | 0 | 0 |
| Краткосрочни заемни средства | | | | | | |
| От БНБ | 0 | | 0 | 0 | 0 | 0 |
| От банки | 0 | 0 | 0 | 0 | 0 | 0 |
| Други | 0 | 0 | 0 | 0 | 0 | 0 |
| Дългосрочни заемни средства | 26 068 | 26 068 | 0 | 0 | 0 | 0 |
| в т. ч. заемни средства от банки | 26 068 | 26 068 | 0 | 0 | 0 | 0 |
| Други пасиви | | | | | | |
| Пасиви в оборотен портфейл | 48 | 48 | 0 | 0 | 0 | 0 |
| Деривати за хеджиране | 0 | 0 | 0 | 0 | 0 | 0 |
| Провизии за задбалансови ангажменти | 0 | 0 | 0 | 0 | 0 | 0 |
| Други пасиви | 30 108 | 17 968 | 12 140 | 4 848 | 4 025 | 3 267 |
| Общо пасиви | 897 852 | 328 710 | 569 142 | 239 902 | 177 550 | 151 690 |
| Резерви и финансов резултат | | | | | | |
| Резерви | | | | | | |
| Неразпределена печалба/загуба от минали години | 9 982 | 9 982 | | | | |
| Други резерви | 62 | 62 | | | | |
| Преоценъчни резерви | | | | | | |
| Преоценка – дълготрайни материални активи | 656 | 656 | | | | |
| Преоценка – инвестиции за продажба | 0 | 0 | | | | |
| Преоценка – хеджиране на паричен поток | 0 | 0 | | | | |
| Печалба/загуба от текущата година | 19 895 | | 19 895 | 19 895 | | |
| Еднократен ефект от промяна на счетоводния режим | 0 | 0 | | | | |
| Общо резерви и финансов резултат | 30 595 | 10 700 | 19 895 | 19 895 | | |
| Общо пасиви, резерви и финансов резултат | 928 447 | 339 410 | 589 037 | 259 797 | 177 550 | 151 690 |
| Ред за справка: кредитни заместители и други задбалансови ангажменти | 375 527 | 15 662 | 359 865 | 93 291 | 221 965 | 44 609 |

Източник: БНБ.

1.12.6. ОТЧЕТ ЗА ПРИХОДИТЕ И РАЗХОДИТЕ НА БАНКИТЕ ОТ ТРЕТА ГРУПА КЪМ ДЕКЕМВРИ 2003 г.

(хил. лв.)

| | Общо | С лица от групата | С лица извън групата | | | |
|--|---------------|-------------------|----------------------|---------------|---------------|--------------|
| | | | общо | левове | евро | други валути |
| ПРИХОДИ ОТ ЛИХВИ И ДИВИДЕНТИ | | | | | | |
| Приходи от лихви от безсрочни депозити в банки | 68 | 59 | 9 | 8 | 1 | 0 |
| Приходи от лихви от срочни депозити в банки | 2 750 | 1 658 | 1 092 | 394 | 577 | 121 |
| Приходи от лихви от кредити на банки | 0 | 0 | 0 | 0 | 0 | 0 |
| Приходи от лихви от други вземания от банки | 0 | 0 | 0 | 0 | 0 | 0 |
| Приходи от лихви от кредити на други финансови институции | 3 330 | 3 330 | 0 | 0 | 0 | 0 |
| Приходи от лихви от споразумения за обратно изкупуване на ценни книжа | 0 | 0 | 0 | 0 | 0 | 0 |
| Приходи от лихви от активи в оборотен портфейл | 1 124 | 0 | 1 124 | 991 | 133 | 0 |
| Приходи от лихви от активи в инвестиционен портфейл | 2 432 | 0 | 2 432 | 192 | 1 750 | 490 |
| Български държавни ценни книжа | 527 | | 527 | 192 | 335 | 0 |
| Други дългови ценни книжа на местни емитенти | 0 | 0 | 0 | 0 | 0 | 0 |
| Дългови ценни книжа на чуждестранни правителства и международни финансови институции | 1 905 | | 1 905 | 0 | 1 415 | 490 |
| Други дългови ценни книжа на чуждестранни емитенти | 0 | 0 | 0 | 0 | 0 | 0 |
| Приходи от лихви от кредити | 27 917 | 0 | 27 917 | 12 990 | 12 478 | 2 449 |
| Кредити на бюджета | 0 | | 0 | 0 | 0 | 0 |
| Кредити за търговско недвижимо имущество и строителство | 5 318 | | 5 318 | 984 | 3 955 | 379 |
| Други търговски кредити | 19 210 | | 19 210 | 9 643 | 7 640 | 1 927 |
| Селскостопански кредити | 1 265 | | 1 265 | 943 | 249 | 73 |
| Потребителски кредити | 283 | | 283 | 238 | 29 | 16 |
| Жилищни ипотечни кредити на физически лица | 549 | | 549 | 432 | 69 | 48 |
| Други кредити | 1 292 | 0 | 1 292 | 750 | 536 | 6 |
| Приходи от дивиденди | 0 | 0 | 0 | 0 | 0 | 0 |
| Общо приходи от лихви и дивиденди | 37 621 | 5 047 | 32 574 | 14 575 | 14 939 | 3 060 |
| РАЗХОДИ ЗА ЛИХВИ | | | | | | |
| Разходи за лихви по депозити на банки | 6 893 | 2 851 | 4 042 | 1 288 | 2 258 | 496 |
| Разходи за лихви по депозити на други финансови институции | 121 | 39 | 82 | 53 | 16 | 13 |
| Разходи за лихви по безсрочни депозити на нефинансови институции и други клиенти | 1 853 | 0 | 1 853 | 610 | 1 023 | 220 |
| Разходи за лихви по срочни депозити на нефинансови институции и други клиенти | 2 890 | 0 | 2 890 | 1 480 | 907 | 503 |
| Разходи за лихви по спестовни депозити на нефинансови институции и други клиенти | 197 | 0 | 197 | 20 | 93 | 84 |
| Разходи за лихви по споразумения за обратно изкупуване на ценни книжа | 263 | 0 | 263 | 263 | 0 | 0 |
| Разходи за лихви по краткосрочни заемни средства | 33 | 0 | 33 | 33 | 0 | 0 |
| Разходи за лихви по дългосрочни заемни средства | 42 | 42 | 0 | 0 | 0 | 0 |
| Разходи за лихви по други пасиви | 1 | 1 | 0 | 0 | 0 | 0 |
| Общо разходи за лихви | 12 293 | 2 933 | 9 360 | 3 747 | 4 297 | 1 316 |
| НЕТЕН ДОХОД ОТ ЛИХВИ И ДИВИДЕНТИ | 25 328 | 2 114 | 23 214 | 10 828 | 10 642 | 1 744 |
| КРЕДИТНИ ПРОВИЗИИ | | | | | | |
| Начислени провизии | 4 597 | 0 | 4 597 | | | |
| Реинтегрирани провизии | 15 245 | 302 | 14 943 | | | |
| Нетни кредитни провизии | -10 648 | -302 | -10 346 | | | |
| ПЕЧАЛБА/ЗАГУБА ОТ ОБОРОТЕН ПОРТФЕЙЛ | | | | | | |
| Печалба/загуба от ценни книжа в оборотен портфейл | 1 527 | 0 | 1 527 | | | |
| Печалба/загуба от деривати за търговия | 472 | -38 | 510 | | | |
| Печалба/загуба от други инструменти в оборотен портфейл | 0 | 0 | 0 | | | |
| Общо печалба/загуба от оборотен портфейл | 1 999 | -38 | 2 037 | | | |
| ПЕЧАЛБА/ЗАГУБА ОТ ИНВЕСТИЦИИ ЗА ПРОДАЖБА | | | | | | |
| Печалба/загуба от инвестиции за продажба | 639 | 0 | 639 | | | |
| Печалба/загуба от инструменти, хеджиращи ефективно инвестициите за продажба | 0 | 0 | 0 | | | |
| ПЕЧАЛБА/ЗАГУБА ОТ ИНВЕСТИЦИИ ДО ПАДЕЖ | 0 | 0 | 0 | | | |

(продължава)

(продължение)

(хил. лв.)

| | Общо | С лица от групата | С лица извън групата | | | |
|--|---------------|----------------------|----------------------|--------|------|--------------|
| | | | общо | левове | евро | други валути |
| ДРУГИ НЕЛИХВЕНИ ПРИХОДИ | | | | | | |
| Приходи от обслужване на кредити | 1 328 | 43 | 1 285 | | | |
| Приходи от такси по задбалансови условни ангажименти | 725 | 1 | 724 | | | |
| Такси за обслужване на депозити | 2 490 | 1 | 2 489 | | | |
| Други такси и комисиони | 5 806 | 48 | 5 758 | | | |
| Печалба/загуба от активи за препродажба | 0 | 0 | 0 | | | |
| Печалба/загуба от продажба на други активи | 0 | 0 | 0 | | | |
| Печалба/загуба от валутни сделки | 1 918 | -170 | 2 088 | | | |
| Друг нелихвен доход | 2 297 | 0 | 2 297 | | | |
| НЕЛИХВЕНИ РАЗХОДИ | | | | | | |
| Заплати, социално и пенсионно осигуряване | 8 244 | | 8 244 | | | |
| Нетни разходи за използване на дълготрайни материални активи | 4 685 | | 4 685 | | | |
| Други разходи за външни услуги | 12 327 | 3 808 | 8 519 | | | |
| Други нелихвени разходи | 7 919 | 29 | 7 890 | | | |
| ПЕЧАЛБА/ЗАГУБА ПРЕДИ ВАЛУТНА ПРЕОЦЕНКА, ИЗВЪНРЕДНИ ПРИХОДИ/РАЗХОДИ И ДАНЪЦИ | 20 003 | -1 536 | 21 539 | | | |
| ПЕЧАЛБА/ЗАГУБА ОТ ВАЛУТНА ПРЕОЦЕНКА | 2 869 | 2 | 2 867 | | | |
| ИЗВЪНРЕДНА ПЕЧАЛБА/ЗАГУБА | -61 | 0 | -61 | | | |
| ДАНЪЦИ | 2 916 | | 2 916 | | | |
| НЕТНА ПЕЧАЛБА/ЗАГУБА | 19 895 | -1 534 | 21 429 | | | |

Източник: БНБ.

1.13. МЕЖДУБАНКОВ ПАРИЧЕН ПАЗАР

| Февруари 2004 г. | Обеми (хил. лв.) | | | | Лихвени проценти | | | Свръхрезерви* (хил. лв.) |
|-------------------------|------------------|-----------------|-------------------|----------------|-----------------------------|--------------------|-------------------|-----------------------------|
| | депозити | репо- сделки | покупки на ДЦК | общ обем | по предоставени депозити | по репо- сделки | среден за деня | |
| 2 | 137 324 | 0 | 568 | 137 892 | 1.32 | | 1.32 | - 83 624 |
| 3 | 134 920 | 2 530 | 4 712 | 142 162 | 2.23 | 2.08 | 2.23 | - 43 396 |
| 4 | 93 777 | 1 200 | 6 091 | 101 068 | 1.11 | 1.50 | 1.12 | 51 821 |
| 5 | 92 816 | 0 | 39 407 | 137 163 | 0.85 | 1.43 | 0.88 | 26 417 |
| 6 | 80 180 | 0 | 1 827 | 82 007 | 0.89 | | 0.89 | 109 739 |
| 9 | 74 970 | 2 520 | 1 041 | 78 531 | 0.88 | 0.84 | 0.88 | 67 656 |
| 10 | 70 180 | 0 | 2 872 | 73 052 | 0.76 | | 0.76 | 34 240 |
| 11 | 92 012 | 5 940 | 8 666 | 106 618 | 0.77 | 1.75 | 0.83 | 28 766 |
| 12 | 120 700 | 2 580 | 4 669 | 127 949 | 0.73 | 2.15 | 0.76 | 60 807 |
| 13 | 110 760 | 0 | 27 397 | 138 157 | 0.97 | | 0.97 | 16 798 |
| 16 | 136 412 | 2 270 | 23 050 | 161 732 | 1.75 | 2.81 | 1.77 | - 51 195 |
| 17 | 101 400 | 1 980 | 11 863 | 115 243 | 1.80 | 2.47 | 1.82 | - 60 464 |
| 18 | 122 250 | 1 104 | 14 464 | 137 818 | 1.72 | 2.75 | 1.73 | - 40 438 |
| 19 | 104 258 | 5 055 | 2 167 | 111 480 | 1.85 | 2.07 | 1.86 | - 12 342 |
| 20 | 126 790 | 2 000 | 3 350 | 132 140 | 1.73 | 1.60 | 1.73 | 10 332 |
| 23 | 136 590 | 2 000 | 0 | 138 590 | 1.87 | 1.60 | 1.87 | - 32 566 |
| 24 | 136 598 | 3 501 | 259 | 140 358 | 2.65 | 3.11 | 2.66 | - 6 921 |
| 25 | 122 440 | 4 200 | 12 838 | 139 478 | 2.29 | 2.50 | 2.30 | 26 591 |
| 26 | 120 140 | 2 660 | 3 151 | 125 951 | 2.06 | 2.75 | 2.08 | 95 156 |
| 27 | 138 018 | 5 900 | 2 695 | 146 613 | 1.66 | 1.57 | 1.66 | 84 848 |
| Средно за месеца | 112 627 | 2 272 | 8 554 | 123 700 | 1.57 | 2.01 | 1.58 | 15 429 |

* Данните са от сетълмента.

Забележка: Средният лихвен процент за деня е среднопретеглен за извършените през деня операции.

Източник: БНБ.

1.14. БАНКОВ ВАЛУТЕН ПАЗАР

(евро)

| Февруари 2004 г. | Банков сектор | | Българска народна банка | |
|-----------------------|---------------|--------------------|-------------------------|-------------------|
| | Купена валута | Продадена валута | Купена валута | Продадена валута |
| 2 | | 27 491 282 | 14 986 | 419 494 |
| 3 | | 33 652 805 | 4 774 | 975 130 |
| 4 | | 29 067 546 | 121 592 | 151 887 |
| 5 | | 57 129 370 | 61 683 | 2 157 213 |
| 6 | | 33 416 408 | 90 321 | 76 911 |
| 9 | | 35 759 453 | 73 111 | 4 151 288 |
| 10 | | 45 273 385 | 37 079 | 56 088 |
| 11 | | 37 707 701 | 31 352 913 | 408 815 |
| 12 | | 51 960 858 | 26 826 | 225 985 |
| 13 | | 39 512 176 | 43 311 | 968 593 |
| 16 | | 49 728 903 | 55 976 | 50 611 |
| 17 | | 33 703 274 | 18 838 | 109 212 |
| 18 | | 40 811 159 | 37 502 137 | 462 265 |
| 19 | | 88 223 052 | 29 389 | 553 018 |
| 20 | | 59 895 138 | 26 459 | 91 493 |
| 23 | | 68 219 139 | 24 718 | 1 166 869 |
| 24 | | 76 168 914 | 54 195 | 108 597 |
| 25 | | 58 547 106 | 32 772 | 152 435 |
| 26 | | 54 933 361 | 8 866 | 28 605 |
| 27 | | 47 090 244 | 71 800 | 255 866 |
| Общо за месеца | | 968 291 274 | 971 756 | 12 570 375 |
| Среднодневно | | 48 414 564 | 48 588 | 628 519 |

Източник: БНБ.

**1.15. КУПЕНА И ПРОДАДЕНА НАЛИЧНА ВАЛУТА
(ПОДРАЗДЕЛЕНИЯ НА ЕВРОТО)
ОТ КАСОВИТЕ СЛУЖБИ НА БНБ***

| | (хил. евро) | |
|----------------|-----------------|------------------|
| | Купена валута** | Продадена валута |
| I.2003 | 424 | 654 |
| II.2003 | 298 | 383 |
| III.2003 | 418 | 201 |
| IV.2003 | 2 422 | 175 |
| V.2003 | 4 341 | 144 |
| VI.2003 | 11 882 | 188 |
| VII.2003 | 19 122 | 186 |
| VIII.2003 | 19 933 | 227 |
| IX.2003 | 10 007 | 265 |
| X.2003 | 1 717 | 254 |
| XI.2003 | 850 | 176 |
| XII.2003 | 542 | 327 |
| I.2004 | 230 | 1 517 |
| II.2004 | 798 | 497 |
| в т. ч. по дни | | |
| 2 | 9 | 17 |
| 3 | 12 | 6 |
| 4 | 99 | 64 |
| 5 | 55 | 43 |
| 6 | 53 | 48 |
| 9 | 17 | 19 |
| 10 | 45 | 37 |
| 11 | 44 | 23 |
| 12 | 20 | 20 |
| 13 | 22 | 42 |
| 16 | 55 | 26 |
| 17 | 12 | 16 |
| 18 | 98 | 38 |
| 19 | 19 | 26 |
| 20 | 28 | 10 |
| 23 | 23 | 11 |
| 24 | 23 | 7 |
| 25 | 52 | 17 |
| 26 | 17 | 2 |
| 27 | 95 | 25 |

* Операции само с физически лица.

** Включва всички валути, подразделения на евро.

Източник: БНБ.

1.16. ОСНОВЕН ЛИХВЕН ПРОЦЕНТ

| В сила от | ОЛП | |
|--------------|---------------|-------------------|
| | прост годишен | ефективен годишен |
| 29.I.2003 | 2.50 | 2.52 |
| 26.II.2003 | 2.52 | 2.54 |
| 26.III.2003 | 2.56 | 2.58 |
| 30.IV.2003 | 2.95 | 2.98 |
| 28.V.2003 | 2.96 | 2.99 |
| 25.VI.2003 | 2.52 | 2.54 |
| 30.VII.2003 | 2.52 | 2.54 |
| 27.VIII.2003 | 2.56 | 2.58 |
| 24.IX.2003 | 2.59 | 2.62 |
| 29.X.2003 | 2.60 | 2.63 |
| 26.XI.2003 | 2.60 | 2.63 |
| 23.XII.2003 | 2.83 | 2.86 |
| 28.I.2004 | 2.51 | 2.53 |
| 25.II.2004 | 2.41 | 2.43 |

Източник: БНБ.

1.17. ЛИХВЕНИ ПРОЦЕНТИ И ДОХОДНОСТ НА ДЦК

| Показатели | 2003 г. | | | | | | | | | | | |
|--|---------|-------|-------|-------|-------|-------|-------|-------|-------|-------|-------|-------|
| | I | II | III | IV | V | VI | VII | VIII | IX | X | XI | XII |
| ОСНОВЕН ЛИХВЕН ПРОЦЕНТ (в края на периода) | 2.52 | 2.55 | 2.58 | 2.98 | 2.99 | 2.54 | 2.54 | 2.58 | 2.61 | 2.63 | 2.63 | 2.86 |
| КРАТКОСРОЧНИ ЛИХВЕНИ ПРОЦЕНТИ (среднопретеглени) | | | | | | | | | | | | |
| Лихвени проценти по предоставени депозити на междубанковия пазар | | | | | | | | | | | | |
| до един ден | 0.71 | 1.00 | 1.45 | 4.43 | 2.13 | 1.65 | 1.66 | 2.31 | 1.81 | 2.49 | 2.93 | 1.11 |
| от един до три дена | 0.67 | 0.95 | 1.45 | 4.75 | 2.04 | 1.65 | 1.63 | 2.29 | 1.81 | 2.58 | 3.01 | 0.94 |
| от три дена до една седмица | 0.75 | 0.98 | 1.34 | 3.24 | 1.88 | 1.39 | 1.50 | 2.33 | 1.52 | 2.05 | 2.50 | 0.94 |
| от една седмица до един месец | 0.87 | 0.73 | 2.09 | 4.20 | 3.17 | 2.10 | 2.21 | 2.66 | 2.49 | 2.94 | 3.20 | 1.30 |
| над един месец | 0.90 | 2.25 | 2.44 | 3.56 | 3.03 | 2.44 | 2.85 | 2.70 | 2.38 | 2.55 | 3.47 | 3.28 |
| Лихвени проценти по срочни депозити | 2.72 | 2.69 | 2.95 | 3.48 | 6.30 | 4.65 | 3.46 | - | 3.04 | 3.72 | 3.93 | 4.58 |
| левове | 3.16 | 3.17 | 3.28 | 3.24 | 3.21 | 3.15 | 3.06 | 3.23 | 2.88 | 2.92 | 3.02 | 3.15 |
| евро* | 2.11 | 2.14 | 1.98 | 1.94 | 1.97 | 2.02 | 1.87 | 1.88 | 1.80 | 1.93 | 1.95 | 2.15 |
| щатски долари | 1.47 | 1.53 | 1.44 | 1.39 | 1.47 | 1.59 | 1.52 | 1.45 | 1.54 | 1.59 | 1.62 | 1.80 |
| Лихвени проценти по безсрочни депозити | | | | | | | | | | | | |
| левове | 0.41 | 0.41 | 0.43 | 0.44 | 0.42 | 0.43 | 0.40 | 0.42 | 0.43 | 0.47 | 0.49 | 0.48 |
| евро* | 0.51 | 0.65 | 0.59 | 0.54 | 0.51 | 0.50 | 0.49 | 0.44 | 0.48 | 0.45 | 0.43 | 0.45 |
| щатски долари | 0.61 | 0.51 | 0.46 | 0.50 | 0.41 | 0.42 | 0.43 | 0.37 | 0.37 | 0.42 | 0.48 | 0.48 |
| Лихвени проценти по кредити ¹ | | | | | | | | | | | | |
| левове | 8.84 | 9.80 | 9.09 | 8.71 | 10.46 | 10.14 | 8.68 | 7.81 | 9.72 | 8.09 | 9.31 | 9.53 |
| евро* | 7.59 | 8.65 | 5.72 | 6.79 | 8.83 | 7.82 | 6.69 | 6.93 | 6.95 | 6.70 | 6.93 | 6.81 |
| щатски долари | 6.30 | 5.79 | 10.34 | 7.25 | 5.35 | 7.53 | 8.01 | 10.28 | 7.82 | 6.01 | 5.21 | 4.80 |
| Доходност на емисиите от ДЦК | 3.61 | 2.55 | 2.58 | 3.84 | 2.99 | 2.54 | 2.54 | 2.58 | 2.61 | 2.63 | 2.63 | 2.86 |
| ДЪЛГОСРОЧНИ ЛИХВЕНИ ПРОЦЕНТИ (среднопретеглени) | | | | | | | | | | | | |
| Лихвени проценти по кредити ¹ | | | | | | | | | | | | |
| левове | 13.58 | 13.69 | 13.76 | 14.30 | 13.62 | 14.43 | 13.08 | 13.92 | 13.21 | 12.82 | 12.92 | 12.85 |
| евро* | 10.58 | 11.33 | 11.18 | 9.45 | 10.83 | 10.43 | 10.10 | 9.85 | 9.72 | 9.96 | 9.85 | 8.65 |
| щатски долари | 12.60 | 13.04 | 12.36 | 9.06 | 12.25 | 12.76 | 11.04 | 9.49 | 14.82 | 9.88 | 7.54 | 9.45 |
| Доходност на емисиите от ДЦК | | | | | | | | | | | | |
| левове | 5.85 | 5.63 | - | 5.93 | 6.22 | 5.53 | 5.42 | 5.13 | 5.15 | 5.77 | - | 4.87 |
| евро | | 5.58 | 5.65 | - | - | - | - | - | | | 6.55 | - |

| Показатели | 2004 г. | |
|--|---------|-------|
| | I | II |
| ОСНОВНОСНОВЕН ЛИХВЕН ПРОЦЕНТ (в края на периода) | 2.53 | 2.44 |
| КРАТКОСРОЧНИ ЛИХВЕНИ ПРОЦЕНТИ (среднопретеглени) | | |
| Лихвени проценти по предоставени депозити на междубанковия пазар | | |
| до един ден | 0.71 | 1.58 |
| от един до три дена | 0.65 | 1.60 |
| от три дена до една седмица | 0.86 | 1.36 |
| от една седмица до един месец | 0.93 | 2.24 |
| над един месец | 1.26 | 2.70 |
| Лихвени проценти по срочни депозити | 2.88 | 3.19 |
| левове | 3.20 | 3.16 |
| евро* | 2.07 | 2.29 |
| щатски долари | 1.78 | 1.84 |
| Лихвени проценти по безсрочни депозити | | |
| левове | 0.51 | 0.51 |
| евро* | 0.58 | 0.59 |
| щатски долари | 0.41 | 0.42 |
| Лихвени проценти по кредити ¹ | | |
| левове | 8.90 | 8.91 |
| евро* | 7.09 | 7.23 |
| щатски долари | 9.36 | 6.04 |
| Доходност на емисиите от ДЦК | 3.17 | 2.44 |
| ДЪЛГОСРОЧНИ ЛИХВЕНИ ПРОЦЕНТИ (среднопретеглени) | | |
| Лихвени проценти по кредити ¹ | | |
| левове | 12.99 | 12.60 |
| евро* | 8.32 | 9.69 |
| щатски долари | 9.68 | 7.20 |
| Доходност на емисиите от ДЦК | | |
| левове | 4.75 | 4.63 |
| евро | 6.06 | - |

* Позицията „евро“ включва еврото и всички валути, подразделения на еврото.

¹ Извършена е ревизия на данните за януари и февруари 2003 г. във връзка с промяна в обхвата на лихвената статистика.

Източник: БНБ.

1.18. МЕСЕЧНИ ЛИХВЕНИ ПРОЦЕНТИ¹

| | Номинални | | Реални ² | |
|-------------|----------------------|----------------------|----------------------|----------------------|
| | краткосрочни кредити | едномесечни депозити | краткосрочни кредити | едномесечни депозити |
| 2003 | | | | |
| януари | 0.71 | 0.24 | 0.06 | -0.41 |
| февруари | 0.78 | 0.25 | 0.65 | 0.12 |
| март | 0.73 | 0.25 | 0.35 | -0.12 |
| април | 0.70 | 0.24 | 0.41 | -0.05 |
| май | 0.83 | 0.24 | 1.45 | 0.86 |
| юни | 0.81 | 0.24 | 3.04 | 2.46 |
| юли | 0.70 | 0.23 | -0.18 | -0.65 |
| август | 0.63 | 0.25 | -0.12 | -0.50 |
| септември | 0.78 | 0.22 | -0.16 | -0.72 |
| октомври | 0.65 | 0.22 | -0.04 | -0.47 |
| ноември | 0.74 | 0.23 | -1.08 | -1.58 |
| декември | 0.76 | 0.23 | -1.00 | -1.52 |
| 2004 | | | | |
| януари | 0.71 | 0.24 | -0.99 | -1.46 |
| февруари | 0.71 | 0.23 | 0.36 | -0.12 |

¹ По левовите кредити и депозити.

² Дефлирани с индекса на потребителските цени.

Източник: БНБ.

1.19. ЛИХВЕН ДИФЕРЕНЦИАЛ МЕЖДУ ГОДИШНАТА ДОХОДНОСТ НА ТРИМЕСЕЧНИТЕ ДЦК И ТРИМЕСЕЧНИЯ ЛИБОР ЗА ЕВРОТО

| Дата | Доходност на ДЦК | | Лихвен процент (евро) (If) | Лихвен диференциал ² |
|--------------|------------------|----------------------------|----------------------------|---------------------------------|
| | до падежа | ефективна ¹ (I) | | |
| 29.I.2003 | 0.62 | 2.52 | 2.81 | -0.28 |
| 26.II.2003 | 0.62 | 2.54 | 2.54 | 0.00 |
| 26.III.2003 | 0.65 | 2.58 | 2.53 | 0.06 |
| 30.IV.2003 | 0.75 | 2.98 | 2.53 | 0.44 |
| 28.V.2003 | 0.76 | 2.99 | 2.29 | 0.69 |
| 25.VI.2003 | 0.64 | 2.54 | 2.14 | 0.40 |
| 30.VII.2003 | 0.64 | 2.54 | 2.12 | 0.41 |
| 27.VIII.2003 | 0.65 | 2.58 | 2.15 | 0.42 |
| 24.IX.2003 | 0.65 | 2.62 | 2.14 | 0.47 |
| 29.X.2003 | 0.66 | 2.63 | 2.15 | 0.46 |
| 26.XI.2003 | 0.66 | 2.63 | 2.15 | 0.46 |
| 23.XII.2003 | 0.72 | 2.86 | 2.14 | 0.71 |
| 28.I.2004 | 0.63 | 2.53 | 2.08 | 0.45 |
| 25.II.2004 | 0.60 | 2.43 | 2.07 | 0.35 |

¹ Изчислена на годишна база.

² Изчислен по формулата:

$$ID = \left[\frac{(1 + I/100)}{(1 + If/100)} - 1 \right] \times 100$$

Източник: БНБ, Reuters.

1.20. СЪКРОВИЩНИ ОБЛИГАЦИИ, ЕМИТИРАНИ В ЕВРО, РЕАЛИЗИРАНИ ЧРЕЗ АУКЦИОНИ (в обращение към 29 февруари 2004 г.)

| Номер и дата на емисията | Дата на плащането | Падеж на емисията | Годишна лихва (%) | Средна цена на одобрените поръчки (евро на 100 евро номинал) | Средна годишна доходност на одобрените поръчки (%) |
|-----------------------------|-------------------|-------------------|-------------------|--|--|
| BG 20 402 03213/24.02.2003* | | 24.05.2010 | 5.75 | | |
| I отваряне | 24.02.2003 | | | 100.99 | 5.58 |
| II отваряне | 14.03.2003 | | | 100.55 | 5.65 |
| BG 20 404 03219/12.11.2003* | | 11.10.2018 | 6.00 | | |
| I отваряне | 12.11.2003 | | | 94.81 | 6.55 |
| II отваряне | 23.01.2004 | | | 99.43 | 6.06 |

* Емисия от отворен тип, чийто обем не е реализиран изцяло.

Забележка: Доходността по ДЦК се изчислява съгласно прилаганата от МФ методика и възприетата от 1 януари 2001 г. лихвена конвенция за съкровищните облигации – АСТ/АСТ.

Източник: БНБ.

1.21. КОТИРОВКИ НА БЪЛГАРСКИТЕ БРЕЙДИ ОБЛИГАЦИИ

(щ. д. на 100 щ. д. номинал)

| Дата | FLIRBs | | IABs | | DISCs | |
|------------|--------|---------|--------|---------|--------|---------|
| | купува | продава | купува | продава | купува | продава |
| 5.I.2004 | 99.13 | 99.44 | 98.50 | 99.00 | 99.00 | 99.63 |
| 6.I.2004 | 99.38 | 99.88 | 98.25 | 98.75 | 99.25 | 99.88 |
| 7.I.2004 | 99.25 | 99.75 | 98.38 | 99.00 | 99.25 | 99.81 |
| 8.I.2004 | 99.13 | 99.75 | 98.25 | 98.88 | 99.38 | 99.63 |
| 9.I.2004 | 99.25 | 100.00 | 98.00 | 99.00 | 99.13 | 99.63 |
| 10.I.2004 | 99.25 | 100.00 | 98.00 | 99.00 | 99.38 | 99.75 |
| 12.I.2004 | 99.13 | 99.75 | 98.25 | 99.25 | 99.25 | 99.63 |
| 13.I.2004 | 99.00 | 99.50 | 98.31 | 99.00 | 99.25 | 99.50 |
| 14.I.2004 | 98.75 | 99.75 | 98.25 | 98.88 | 99.00 | 100.00 |
| 15.I.2004 | 99.00 | 99.75 | 98.31 | 99.00 | 98.94 | 99.63 |
| 16.I.2004 | 98.88 | 99.56 | 98.44 | 98.88 | 99.13 | 99.75 |
| 19.I.2004 | 98.88 | 99.56 | 98.44 | 98.88 | 99.13 | 99.63 |
| 20.I.2004 | 98.50 | 99.19 | 98.25 | 99.00 | 99.00 | 99.50 |
| 21.I.2004 | 98.75 | 99.38 | 98.50 | 99.00 | 99.13 | 99.75 |
| 22.I.2004 | 98.81 | 99.44 | 98.44 | 98.75 | 99.13 | 99.75 |
| 23.I.2004 | 98.75 | 99.63 | 98.50 | 98.63 | 99.25 | 99.75 |
| 26.I.2004 | 98.63 | 99.25 | 98.25 | 98.63 | 99.00 | 99.50 |
| 27.I.2004 | 98.50 | 99.19 | 98.31 | 98.88 | 98.75 | 99.63 |
| 28.I.2004 | 98.38 | 99.25 | 98.25 | 98.75 | 98.75 | 99.50 |
| 29.I.2004 | 98.50 | 99.38 | 98.38 | 98.63 | 98.63 | 99.44 |
| 30.I.2004 | 98.50 | 99.00 | 98.25 | 98.75 | 98.75 | 99.25 |
| 2.II.2004 | 98.38 | 99.50 | 98.00 | 98.38 | 98.81 | 99.50 |
| 3.II.2004 | 98.63 | 99.38 | 98.00 | 98.50 | 98.75 | 99.25 |
| 4.II.2004 | 98.38 | 98.88 | 98.13 | 98.75 | 98.88 | 99.38 |
| 5.II.2004 | 98.31 | 98.94 | 98.13 | 98.50 | 98.88 | 99.13 |
| 6.II.2004 | 98.25 | 98.88 | 97.94 | 98.50 | 98.38 | 99.38 |
| 9.II.2004 | 98.38 | 99.00 | 97.75 | 98.75 | 98.75 | 99.25 |
| 10.II.2004 | 98.31 | 98.94 | 97.94 | 98.75 | 98.88 | 99.13 |
| 11.II.2004 | 98.25 | 98.88 | 98.19 | 98.88 | 98.75 | 99.38 |
| 12.II.2004 | 98.19 | 98.94 | 98.00 | 98.75 | 98.88 | 99.50 |
| 13.II.2004 | 98.13 | 98.88 | 98.00 | 98.81 | 98.75 | 99.25 |
| 16.II.2004 | 98.13 | 98.94 | 97.94 | 98.75 | 98.63 | 99.06 |
| 17.II.2004 | 98.38 | 99.00 | 98.00 | 98.50 | 98.88 | 99.38 |
| 18.II.2004 | 98.31 | 98.94 | 98.25 | 99.00 | 98.88 | 99.50 |
| 19.II.2004 | 98.38 | 98.88 | 98.13 | 98.63 | 99.00 | 99.25 |
| 20.II.2004 | 98.25 | 98.88 | 98.25 | 98.63 | 98.88 | 99.38 |
| 23.II.2004 | 98.31 | 98.94 | 98.13 | 98.75 | 99.13 | 99.25 |
| 24.II.2004 | 98.38 | 99.00 | 98.25 | 98.75 | 99.06 | 99.50 |
| 25.II.2004 | 98.31 | 99.00 | 98.00 | 98.63 | 98.75 | 99.25 |
| 26.II.2004 | 98.38 | 98.94 | 98.00 | 98.50 | 98.50 | 99.50 |
| 27.II.2004 | 98.25 | 99.25 | 98.38 | 98.75 | 98.81 | 99.13 |

FLIRBs (Front-Loaded Interest Reduction Bonds) – облигации с първоначално намалени лихви.

IABs (Interest Arrears Bonds) – облигации за неплатени лихви.

DISCs (Discount Bonds) – облигации с отстъпка.

Забележка: Котировки при затваряне на борсите.

Източник: Reuters.

1.22. КОТИРОВКИ НА БЪЛГАРСКИТЕ ЕВРО ОБЛИГАЦИИ И ГЛОБАЛНИ ОБЛИГАЦИИ

| Дата | Евро облигации (евро на 100 евро номинал) | | Глобални облигации в евро (евро на 100 евро номинал) | | Глобални облигации в щатски долари (щ. д. на 100 щ. д. номинал) | |
|------------|--|---------|---|---------|--|---------|
| | купува | продава | купува | продава | купува | продава |
| 2.1.2004 | 109.59 | 110.20 | 113.56 | 114.00 | 118.50 | 119.06 |
| 5.1.2004 | 109.59 | 110.14 | 113.98 | 114.42 | 118.05 | 118.48 |
| 6.1.2004 | 109.70 | 110.25 | 114.36 | 114.86 | 118.52 | 119.14 |
| 7.1.2004 | 109.79 | 110.33 | 114.56 | 115.00 | 118.94 | 119.44 |
| 8.1.2004 | 109.83 | 110.31 | 114.58 | 115.02 | 118.98 | 119.48 |
| 9.1.2004 | 109.87 | 110.38 | 115.00 | 115.13 | 120.00 | 120.50 |
| 12.1.2004 | 110.42 | 111.00 | 115.37 | 115.79 | 120.39 | 120.71 |
| 13.1.2004 | 110.53 | 111.10 | 115.22 | 115.70 | 120.06 | 120.50 |
| 14.1.2004 | 110.55 | 111.13 | 115.08 | 115.39 | 120.10 | 120.53 |
| 15.1.2004 | 110.68 | 111.19 | 114.82 | 115.32 | 120.22 | 120.72 |
| 16.1.2004 | 110.96 | 111.51 | 114.90 | 115.35 | 120.25 | 120.75 |
| 19.1.2004 | 110.97 | 111.53 | 114.59 | 114.97 | 120.25 | 120.75 |
| 20.1.2004 | 110.90 | 111.42 | 114.69 | 115.15 | 119.85 | 120.35 |
| 21.1.2004 | 110.87 | 111.37 | 114.59 | 114.99 | 119.90 | 120.28 |
| 22.1.2004 | 110.87 | 111.38 | 114.66 | 115.13 | 120.13 | 120.63 |
| 23.1.2004 | 111.02 | 111.52 | 113.75 | 114.50 | 120.43 | 120.87 |
| 26.1.2004 | 110.95 | 111.50 | 114.39 | 114.88 | 120.21 | 120.71 |
| 27.1.2004 | 110.88 | 111.45 | 114.55 | 115.00 | 120.18 | 120.56 |
| 28.1.2004 | 110.94 | 111.49 | 114.75 | 115.22 | 120.14 | 120.70 |
| 29.1.2004 | 110.64 | 111.24 | 114.35 | 114.59 | 118.67 | 119.43 |
| 30.1.2004 | 110.55 | 111.13 | 113.87 | 114.35 | 118.25 | 119.00 |
| 2.11.2004 | 110.50 | 111.08 | 113.80 | 114.25 | 118.54 | 119.10 |
| 3.11.2004 | 110.40 | 111.00 | 113.80 | 114.25 | 118.67 | 119.10 |
| 4.11.2004 | 110.40 | 111.06 | 113.92 | 114.49 | 118.77 | 119.33 |
| 5.11.2004 | 110.32 | 110.94 | 113.49 | 114.01 | 118.39 | 119.02 |
| 6.11.2004 | 110.33 | 110.95 | 113.00 | 113.50 | 117.85 | 118.48 |
| 9.11.2004 | 110.43 | 111.02 | 113.23 | 113.67 | 118.30 | 118.93 |
| 10.11.2004 | 110.43 | 111.03 | 113.24 | 113.51 | 118.47 | 118.91 |
| 11.11.2004 | 110.49 | 111.14 | 113.35 | 113.71 | 118.06 | 118.69 |
| 12.11.2004 | 110.70 | 111.24 | 113.31 | 113.71 | 118.80 | 119.24 |
| 13.11.2004 | 110.67 | 111.21 | 113.54 | 113.99 | 118.75 | 119.38 |
| 16.11.2004 | 110.67 | 111.25 | 113.45 | 113.97 | 118.63 | 119.32 |
| 17.11.2004 | 110.75 | 111.29 | 113.71 | 114.21 | 119.08 | 119.71 |
| 18.11.2004 | 110.67 | 111.23 | 113.81 | 114.31 | 119.61 | 120.05 |
| 19.11.2004 | 110.62 | 111.17 | 113.50 | 114.00 | 119.05 | 119.80 |
| 20.11.2004 | 110.53 | 111.13 | 113.50 | 114.00 | 119.06 | 119.75 |
| 23.11.2004 | 110.52 | 111.12 | 113.50 | 114.00 | 119.13 | 119.82 |
| 24.11.2004 | 110.49 | 111.07 | 113.73 | 114.18 | 119.40 | 119.75 |
| 25.11.2004 | 110.57 | 110.99 | 113.81 | 114.26 | 119.43 | 119.93 |
| 26.11.2004 | 110.61 | 111.03 | 113.85 | 114.37 | 119.37 | 119.81 |
| 27.11.2004 | 110.67 | 111.18 | 114.38 | 114.88 | 120.02 | 120.48 |

Забележка: Осреднени котировки по методология на ISMA (International Securities Market Association).

Източник: Reuters.

2 Външен сектор

2.1. ПЛАТЕЖЕН БАЛАНС

2.1.1А. ПЛАТЕЖЕН БАЛАНС ЗА 2004 г. В ЩАТСКИ ДОЛАРИ*

(млн. щ. д.)

| | I |
|---|---------------|
| А. Текуща сметка¹ | -290.8 |
| Стоки: кредит (FOB) | 620.5 |
| Стоки: дебит (FOB) | -812.4 |
| <i>Търговски баланс²</i> | <i>-191.9</i> |
| Услуги: кредит | 200.7 |
| Транспорт ³ | 63.9 |
| Туризъм ⁴ | 81.1 |
| Други услуги | 55.7 |
| Услуги: дебит | -227.0 |
| Транспорт ³ | -99.1 |
| Туризъм ⁴ | -77.5 |
| Други услуги | -50.4 |
| <i>Услуги, нето</i> | <i>-26.3</i> |
| <i>Стоки и нефакторни услуги, нето</i> | <i>-218.2</i> |
| Доход: кредит | 36.4 |
| Доход: дебит | -167.6 |
| <i>Доход, нето</i> | <i>-131.3</i> |
| <i>Стоки, нефакторни услуги и доход, нето</i> | <i>-349.4</i> |
| <i>Текущи трансфери, нето⁵</i> | <i>58.6</i> |
| Текущи трансфери, кредит | 72.0 |
| Текущи трансфери, дебит | -13.4 |
| Б. Капиталова сметка^{1,6} | 0.0 |
| Капиталови трансфери, нето | 0.0 |
| <i>Общо за групи А и Б</i> | <i>-290.8</i> |
| В. Финансова сметка^{1,6} | -180.4 |
| Преки инвестиции в чужбина | -1.4 |
| Преки инвестиции в България ^{7,8} | 39.5 |
| Портфейлни инвестиции – активи | -64.3 |
| Акции | -0.3 |
| Облигации | -63.9 |
| Портфейлни инвестиции – пасиви | -90.0 |
| Акции | 0.0 |
| Облигации | -90.0 |
| Други инвестиции – активи | -129.8 |
| Търговски кредити, нето | 0.0 |
| Заеми | 11.6 |
| Търговски банки | 3.2 |
| Други сектори | 8.5 |
| Валута и депозити | -116.9 |
| Търговски банки | -110.5 |
| Други сектори ⁹ | -6.4 |
| Други активи | -24.5 |

(продължава)

(продължение)

(млн. щ. д.)

| | I |
|--|---------------|
| Други инвестиции – пасиви | 65.5 |
| Търговски кредити, нето ¹⁰ | 6.9 |
| Заеми | 69.3 |
| Държавно управление | -11.0 |
| Търговски банки | 8.3 |
| Други сектори ⁸ | 72.0 |
| Депозити на нерезиденти | -28.5 |
| Други пасиви | 17.8 |
| Общо за групи А, Б и В | -471.2 |
| Г. Грешки и пропуски | 93.8 |
| ОБЩ БАЛАНС (групи А, Б, В и Г) | -377.4 |
| Д. Резерви и друго финансиране | 377.4 |
| Валутни резерви на БНБ ¹¹ | 352.4 |
| Ползвани кредити от МВФ, нето | 0.0 |
| Извънредно финансиране, нето ¹² | 25.0 |
| Валутни резерви на БНБ, дължащи се и на курсови разлики | 473.4 |

* Аналитично представяне на платежния баланс в съответствие с петото издание на „Ръководство по платежен баланс“ на МВФ.

¹ Данните са предварителни.

² Данни от митнически декларации, получени от дирекция „Информационно-изчислителен център“ към „Информационно обслужване“ АД, обработени от БНБ по дата на оформяне на митническата декларация и допълнени с информация от НСИ. Данните са съгласувани с НСИ. Предварителни данни към 27 февруари 2004 г.

³ Оценка на БНБ.

⁴ Данни на МВР за броя и структурата на туристите по цел на пътуване и оценка на Министерството на икономиката и БНБ.

⁵ Включително данни от Агенцията за чуждестранна помощ и Българския червен кръст.

⁶ Отрицателният знак (-) показва изтичане на капитал (нарастване на активи или намаление на пасиви).

⁷ Данни от фирми с чуждестранно участие, Агенцията за приватизация, НСИ, Централния депозитар, търговските банки и др. В статията *Преки инвестиции в България* са включени и инвестициите на чуждестранни лица в недвижими имоти.

⁸ На базата на получените в БНБ отчети за задълженията по финансови кредити на местни лица към чужбина.

⁹ Данните са на БНБ и подлежат на ревизии.

¹⁰ Включени са външните задължения на страната по търговски кредити (получени аванси и задължения към доставчици).

¹¹ Не се включват измененията на валутните резерви на БНБ, дължащи се на курсови разлики. Отрицателният знак (-) показва увеличение на валутните резерви, а положителният (+) – намаление.

¹² Включва заеми, отпуснати в подкрепа на платежния баланс (вкл. от Европейския съюз, Световната банка и др.).

2.1.1Б. ПЛАТЕЖЕН БАЛАНС ЗА 2004 г. В ЛЕВОВЕ*

(млн. лв.)

| | I |
|---|---------------|
| А. Текуща сметка ¹ | -455.4 |
| Стоки: кредит (FOB) | 978.7 |
| Стоки: дебит (FOB) | -1280.9 |
| <i>Търговски баланс</i> ² | <i>-302.2</i> |
| Услуги: кредит | 312.4 |
| Транспорт ³ | 99.9 |
| Туризм ⁴ | 125.6 |
| Други услуги | 86.9 |
| Услуги: дебит | -354.5 |
| Транспорт ³ | -155.4 |
| Туризм ⁴ | -120.2 |
| Други услуги | -78.9 |
| <i>Услуги, нето</i> | <i>-42.0</i> |
| <i>Стоки и нефакторни услуги, нето</i> | <i>-344.3</i> |
| Доход: кредит | 56.4 |
| Доход: дебит | -259.8 |
| <i>Доход, нето</i> | <i>-203.4</i> |
| <i>Стоки, нефакторни услуги и доход, нето</i> | <i>-547.7</i> |
| <i>Текущи трансфери, нето</i> ⁵ | <i>92.3</i> |
| Текущи трансфери, кредит | 113.0 |
| Текущи трансфери, дебит | -20.7 |
| Б. Капиталова сметка ^{1,6} | 0.0 |
| Капиталови трансфери, нето | 0.0 |
| <i>Общо за групи А и Б</i> | <i>-455.4</i> |
| В. Финансова сметка ^{1,6} | -276.8 |
| Преки инвестиции в чужбина | -0.9 |
| Преки инвестиции в България ^{7,8} | 61.5 |
| Портфейлни инвестиции – активи | -99.9 |
| Акции | -0.6 |
| Облигации | -99.3 |
| Портфейлни инвестиции – пасиви | -140.2 |
| Акции | 0.0 |
| Облигации | -140.2 |
| Други инвестиции – активи | -203.1 |
| Търговски кредити, нето | 0.0 |
| Заеми | 18.5 |
| Търговски банки | 5.1 |
| Други сектори | 13.4 |
| Валута и депозити | -181.3 |
| Търговски банки | -171.2 |
| Други сектори ⁹ | -10.1 |
| Други активи | -40.2 |
| Други инвестиции – пасиви | 105.7 |
| Търговски кредити, нето ¹⁰ | 10.6 |
| Заеми | 107.7 |
| Държавно управление | -17.0 |
| Търговски банки | 13.1 |
| Други сектори ⁸ | 111.6 |

(продължава)

(продължение)

(млн. лв.)

| | I |
|--|---------------|
| Депозити на нерезиденти | -44.2 |
| Други пасиви | 31.6 |
| <i>Общо за групи А, Б и В</i> | <i>-732.2</i> |
| Г. Грешки и пропуски | 132.0 |
| ОБЩ БАЛАНС (групи А, Б, В и Г) | -600.2 |
| Д. Резерви и друго финансиране | 600.2 |
| Валутни резерви на БНБ ¹¹ | 561.5 |
| Ползвани кредити от МВФ, нето | 0.0 |
| Извънредно финансиране, нето ¹² | 38.7 |

* Аналитично представяне на платежния баланс в съответствие с петото издание на „Ръководство по платежен баланс“ на МВФ.

¹ Данните са предварителни.

² Данни от митнически декларации, получени от дирекция „Информационно-изчислителен център“ към „Информационно обслужване“ АД, обработени от БНБ по дата на оформяне на митническата декларация и допълнени с информация от НСИ. Данните са съгласувани с НСИ. Предварителни данни към 27 февруари 2004 г.

³ Оценка на БНБ.

⁴ Данни на МВР за броя и структурата на туристите по цел на пътуване и оценка на Министерството на икономиката и БНБ.

⁵ Включително данни от Агенцията за чуждестранна помощ и Българския червен кръст.

⁶ Отрицателният знак (-) показва изтичане на капитал (нарастване на активи или намаление на пасиви).

⁷ Данни от фирми с чуждестранно участие, Агенцията за приватизация, НСИ, Централния депозитар, търговските банки и др. В статията *Преки инвестиции в България* са включени и инвестициите на чуждестранни лица в недвижими имоти.

⁸ На базата на получените в БНБ отчети за задълженията по финансови кредити на местни лица към чужбина.

⁹ Данните са на БНБ и подлежат на ревизии.

¹⁰ Включени са външните задължения на страната по търговски кредити (получени аванси и задължения към доставчици).

¹¹ Не се включват измененията на валутните резерви на БНБ, дължащи се на курсови разлики. Отрицателният знак (-) показва увеличение на валутните резерви, а положителният (+) – намаление.

¹² Включва заеми, отпуснати в подкрепа на платежния баланс (вкл. от Европейския съюз, Световната банка и др.).

2.1.1В. ПЛАТЕЖЕН БАЛАНС ЗА 2004 г. В ЕВРО*
(млн. евро)

| | I |
|---|---------------|
| А. Текуща сметка¹ | -232.8 |
| Стоки: кредит (FOB) | 500.4 |
| Стоки: дебит (FOB) | -654.9 |
| <i>Търговски баланс²</i> | <i>-154.5</i> |
| Услуги: кредит | 159.7 |
| Транспорт ³ | 51.1 |
| Туризм ⁴ | 64.2 |
| Други услуги | 44.4 |
| Услуги: дебит | -181.2 |
| Транспорт ³ | -79.5 |
| Туризм ⁴ | -61.4 |
| Други услуги | -40.3 |
| <i>Услуги, нето</i> | <i>-21.5</i> |
| <i>Стоки и нефакторни услуги, нето</i> | <i>-176.0</i> |
| Доход: кредит | 28.9 |
| Доход: дебит | -132.8 |
| <i>Доход, нето</i> | <i>-104.0</i> |
| <i>Стоки, нефакторни услуги и доход, нето</i> | <i>-280.0</i> |
| <i>Текущи трансфери, нето⁵</i> | <i>47.2</i> |
| Текущи трансфери, кредит | 57.8 |
| Текущи трансфери, дебит | -10.6 |
| Б. Капиталова сметка^{1,6} | 0.0 |
| Капиталови трансфери, нето | 0.0 |
| <i>Общо за групи А и Б</i> | <i>-232.8</i> |
| В. Финансова сметка^{1,6} | -141.5 |
| Преки инвестиции в чужбина | -0.5 |
| Преки инвестиции в България ^{7,8} | 31.4 |
| Портфейлни инвестиции – активи | -51.1 |
| Акции | -0.3 |
| Облигации | -50.8 |
| Портфейлни инвестиции – пасиви | -71.7 |
| Акции | 0.0 |
| Облигации | -71.7 |
| Други инвестиции – активи | -103.8 |
| Търговски кредити, нето | 0.0 |
| Заеми | 9.4 |
| Търговски банки | 2.6 |
| Други сектори | 6.9 |
| Валута и депозити | -92.7 |
| Търговски банки | -87.5 |
| Други сектори ⁹ | -5.2 |
| Други активи | -20.6 |
| Други инвестиции – пасиви | 54.0 |
| Търговски кредити, нето ¹⁰ | 5.4 |
| Заеми | 55.0 |
| Държавно управление | -8.7 |
| Търговски банки | 6.7 |
| Други сектори ⁸ | 57.1 |

(продължава)

(продължение)

(млн. евро)

| | I |
|--|---------------|
| Депозити на нерезиденти | -22.6 |
| Други пасиви | 16.2 |
| <i>Общо за групи А, Б и В</i> | <i>-374.4</i> |
| Г. Грешки и пропуски | 67.5 |
| ОБЩ БАЛАНС (групи А, Б, В и Г) | -306.9 |
| Д. Резерви и друго финансиране | 306.9 |
| Валутни резерви на БНБ ¹¹ | 287.1 |
| Ползвани кредити от МВФ, нето | 0.0 |
| Извънредно финансиране, нето ¹² | 19.8 |

* Аналитично представяне на платежния баланс в съответствие с петото издание на „Ръководство по платежен баланс“ на МВФ.

¹ Данните са предварителни.

² Данни от митнически декларации, получени от дирекция „Информационно-изчислителен център“ към „Информационно обслужване“ АД, обработени от БНБ по дата на оформяне на митническата декларация и допълнени с информация от НСИ. Данните са съгласувани с НСИ. Предварителни данни към 27 февруари 2004 г.

³ Оценка на БНБ.

⁴ Данни на МВР за броя и структурата на туристите по цел на пътуване и оценка на Министерството на икономиката и БНБ.

⁵ Включително данни от Агенцията за чуждестранна помощ и Българския червен кръст.

⁶ Отрицателният знак (-) показва изтичане на капитал (нарастване на активи или намаление на пасиви).

⁷ Данни от фирми с чуждестранно участие, Агенцията за приватизация, НСИ, Централния депозитар, търговските банки и др. В статията *Преки инвестиции в България* са включени и инвестициите на чуждестранни лица в недвижими имоти.

⁸ На базата на получените в БНБ отчети за задълженията по финансови кредити на местни лица към чужбина.

⁹ Данните са на БНБ и подлежат на ревизии.

¹⁰ Включени са външните задължения на страната по търговски кредити (получени аванси и задължения към доставчици).

¹¹ Не се включват измененията на валутните резерви на БНБ, дължащи се на курсови разлики. Отрицателният знак (-) показва увеличение на валутните резерви, а положителният (+) – намаление.

¹² Включва заеми, отпуснати в подкрепа на платежния баланс (вкл. от Европейския съюз, Световната банка и др.).

2.1.2А. ПЛАТЕЖЕН БАЛАНС ЗА 2003 Г. В ЩАТСКИ ДОЛАРИ*

| | I | II | III | I трим. | IV | V | VI | II трим. | VII | VIII | IX | III трим. | X | XI | XII | IV трим. | Общо |
|---|---------------|---------------|---------------|---------------|---------------|---------------|---------------|---------------|---------------|---------------|---------------|---------------|---------------|---------------|---------------|----------------|----------------|
| А. Текуща сметка¹ | -166.2 | -156.0 | -93.6 | -415.8 | -388.2 | -222.8 | 32.4 | -578.7 | 33.0 | 146.1 | 17.2 | 196.3 | -224.8 | -315.2 | -327.7 | -867.7 | -1665.9 |
| Стоки: кредит (FOB) | 544.2 | 538.7 | 642.9 | 1725.8 | 570.6 | 568.0 | 657.0 | 1795.6 | 717.6 | 618.1 | 651.7 | 1987.4 | 677.0 | 634.3 | 618.4 | 1929.7 | 7438.5 |
| Стоки: дебит (FOB) | -615.5 | -660.0 | -760.4 | -2036.0 | -837.6 | -855.4 | -816.2 | -2509.1 | -925.4 | -777.2 | -800.4 | -2502.9 | -926.6 | -956.3 | -981.4 | -2864.3 | -9912.3 |
| <i>Търговски баланс²</i> | <i>-71.3</i> | <i>-121.3</i> | <i>-117.5</i> | <i>-310.1</i> | <i>-267.0</i> | <i>-287.3</i> | <i>-159.2</i> | <i>-713.6</i> | <i>-207.7</i> | <i>-159.1</i> | <i>-148.7</i> | <i>-515.5</i> | <i>-249.6</i> | <i>-321.9</i> | <i>-363.0</i> | <i>-934.6</i> | <i>-2473.7</i> |
| Услуги: кредит | 143.9 | 136.8 | 157.7 | 438.4 | 158.5 | 247.0 | 393.0 | 798.5 | 481.2 | 482.6 | 357.2 | 1321.1 | 215.1 | 167.7 | 222.7 | 605.5 | 3163.5 |
| Транспорт ³ | 53.0 | 51.3 | 59.5 | 163.8 | 50.9 | 73.8 | 104.7 | 229.4 | 128.2 | 123.9 | 96.2 | 348.3 | 70.1 | 61.0 | 67.4 | 198.6 | 940.1 |
| Туризм ⁴ | 54.3 | 52.5 | 59.7 | 166.5 | 50.5 | 133.9 | 232.7 | 417.1 | 309.2 | 309.7 | 202.1 | 821.0 | 92.2 | 67.8 | 93.6 | 253.6 | 1658.2 |
| Други услуги | 36.5 | 33.0 | 38.5 | 108.1 | 57.2 | 39.3 | 55.5 | 152.0 | 43.8 | 49.0 | 58.9 | 151.7 | 52.8 | 38.9 | 61.7 | 153.3 | 565.1 |
| Услуги: дебит | -165.6 | -151.2 | -182.2 | -499.0 | -193.5 | -214.0 | -223.7 | -631.2 | -243.8 | -245.0 | -232.4 | -721.2 | -236.1 | -213.2 | -262.4 | -711.7 | -2563.1 |
| Транспорт ³ | -70.3 | -70.1 | -82.1 | -222.5 | -88.6 | -97.4 | -96.5 | -282.5 | -109.1 | -104.4 | -103.9 | -317.4 | -107.7 | -104.5 | -110.0 | -322.2 | -1144.6 |
| Туризм ⁴ | -47.6 | -38.6 | -45.8 | -132.1 | -45.1 | -59.7 | -65.3 | -170.1 | -74.4 | -91.3 | -86.0 | -251.7 | -71.1 | -57.0 | -67.8 | -195.9 | -749.8 |
| Други услуги | -47.7 | -42.4 | -54.3 | -144.4 | -59.8 | -56.9 | -62.0 | -178.7 | -60.3 | -49.2 | -42.5 | -152.0 | -57.3 | -51.6 | -84.7 | -193.5 | -668.6 |
| <i>Услуги, нето</i> | <i>-21.7</i> | <i>-14.4</i> | <i>-24.5</i> | <i>-60.6</i> | <i>-35.0</i> | <i>33.0</i> | <i>169.3</i> | <i>167.3</i> | <i>237.4</i> | <i>237.7</i> | <i>124.8</i> | <i>599.9</i> | <i>-21.0</i> | <i>-45.5</i> | <i>-39.7</i> | <i>-106.2</i> | <i>600.4</i> |
| <i>Стоки и нефакторни услуги, нето</i> | <i>-93.0</i> | <i>-135.7</i> | <i>-142.0</i> | <i>-370.7</i> | <i>-302.0</i> | <i>-254.3</i> | <i>10.1</i> | <i>-546.3</i> | <i>29.7</i> | <i>78.6</i> | <i>-23.9</i> | <i>84.4</i> | <i>-270.6</i> | <i>-367.5</i> | <i>-402.7</i> | <i>-1040.8</i> | <i>-1873.4</i> |
| Доход: кредит | 40.2 | 19.7 | 22.7 | 82.5 | 22.3 | 32.7 | 22.2 | 77.2 | 41.6 | 21.5 | 25.1 | 88.1 | 24.5 | 25.6 | 30.0 | 80.2 | 328.0 |
| Доход: дебит | -154.4 | -67.7 | -42.2 | -264.4 | -155.2 | -46.2 | -50.1 | -251.5 | -103.0 | -26.3 | -64.1 | -193.4 | -28.0 | -27.1 | -47.8 | -102.9 | -812.2 |
| <i>Доход, нето</i> | <i>-114.3</i> | <i>-48.1</i> | <i>-19.6</i> | <i>-181.9</i> | <i>-132.9</i> | <i>-13.6</i> | <i>-27.9</i> | <i>-174.3</i> | <i>-61.5</i> | <i>-4.8</i> | <i>-39.1</i> | <i>-105.3</i> | <i>-3.5</i> | <i>-1.4</i> | <i>-17.8</i> | <i>-22.7</i> | <i>-484.2</i> |
| <i>Стоки, нефакторни услуги и доход, нето</i> | <i>-207.3</i> | <i>-183.8</i> | <i>-161.6</i> | <i>-552.6</i> | <i>-434.9</i> | <i>-267.9</i> | <i>-17.8</i> | <i>-720.6</i> | <i>-31.8</i> | <i>73.8</i> | <i>-62.9</i> | <i>-20.9</i> | <i>-274.1</i> | <i>-368.9</i> | <i>-420.5</i> | <i>-1063.4</i> | <i>-2337.6</i> |
| <i>Текущи трансфери, нето⁵</i> | <i>41.1</i> | <i>27.8</i> | <i>67.9</i> | <i>136.8</i> | <i>46.6</i> | <i>45.1</i> | <i>50.3</i> | <i>141.9</i> | <i>64.8</i> | <i>72.3</i> | <i>80.1</i> | <i>217.2</i> | <i>49.3</i> | <i>53.7</i> | <i>92.8</i> | <i>195.8</i> | <i>691.7</i> |
| Текущи трансфери, кредит | 54.1 | 38.5 | 78.0 | 170.6 | 69.2 | 53.5 | 61.5 | 184.2 | 78.6 | 83.6 | 95.7 | 258.0 | 70.2 | 65.2 | 114.7 | 250.1 | 862.9 |
| Текущи трансфери, дебит | -13.0 | -10.7 | -10.1 | -33.8 | -22.6 | -8.5 | -11.2 | -42.3 | -13.8 | -11.3 | -15.6 | -40.8 | -20.9 | -11.5 | -21.9 | -54.3 | -171.2 |
| Б. Капиталова сметка^{1,6} | 0.0 | 0.0 | 0.0 | 0.0 | 0.0 | 0.0 | 0.0 | 0.0 | 0.0 | -0.1 | -0.1 | -0.2 | -0.1 | 0.0 | 0.0 | -0.1 | -0.2 |
| Капиталови трансфери, нето | 0.0 | 0.0 | 0.0 | 0.0 | 0.0 | 0.0 | 0.0 | 0.0 | 0.0 | -0.1 | -0.1 | -0.2 | -0.1 | 0.0 | 0.0 | -0.1 | -0.2 |
| <i>Общо за групи А и Б</i> | <i>-166.2</i> | <i>-156.0</i> | <i>-93.6</i> | <i>-415.8</i> | <i>-388.2</i> | <i>-222.8</i> | <i>32.4</i> | <i>-578.7</i> | <i>33.0</i> | <i>146.0</i> | <i>17.1</i> | <i>196.1</i> | <i>-224.9</i> | <i>-315.2</i> | <i>-327.7</i> | <i>-867.7</i> | <i>-1666.1</i> |
| В. Финансова сметка^{1,6} | -9.3 | 81.4 | 120.3 | 192.4 | 541.1 | 221.8 | 120.4 | 883.3 | -52.9 | 68.1 | 79.2 | 94.5 | 516.2 | 211.7 | 164.7 | 892.5 | 2062.7 |
| Преки инвестиции в чужбина | -0.5 | -0.4 | -1.6 | -2.6 | -2.6 | 0.7 | -2.2 | -4.1 | -1.9 | -4.8 | -2.0 | -8.7 | -2.9 | -0.5 | -3.0 | -6.4 | -21.8 |
| Преки инвестиции в България ^{7,8} | 86.5 | 65.5 | 127.2 | 279.3 | 149.8 | 190.3 | 104.5 | 444.6 | 163.9 | 74.6 | 74.5 | 313.0 | 326.4 | -1.5 | 57.7 | 382.5 | 1419.4 |
| Портьфейлни инвестиции – активи | 13.0 | 10.0 | -19.9 | 3.0 | 10.5 | 86.5 | -36.6 | 60.4 | -87.2 | -55.3 | 28.2 | -114.3 | -36.7 | 24.7 | -10.1 | -22.1 | -73.0 |
| Акции | 4.1 | -1.3 | -1.4 | 1.4 | -1.6 | -0.2 | -0.1 | -1.9 | -0.6 | -0.1 | -0.1 | -0.9 | -1.7 | -0.2 | -4.6 | -6.5 | -7.9 |
| Облигации | 8.9 | 11.3 | -18.6 | 1.6 | 12.1 | 86.7 | -36.5 | 62.3 | -86.6 | -55.1 | 28.3 | -113.4 | -35.0 | 24.9 | -5.5 | -15.6 | -65.1 |
| Портьфейлни инвестиции – пасиви | -32.0 | -3.3 | -29.8 | -65.2 | 0.4 | 30.2 | -1.4 | 29.2 | -87.9 | -16.1 | 10.2 | -93.8 | -14.8 | 5.6 | 4.4 | -4.9 | -134.6 |
| Акции | 8.2 | 0.2 | -2.1 | 6.3 | -1.5 | -0.8 | 0.7 | -1.6 | -20.5 | 1.5 | -0.2 | -19.2 | -3.8 | -6.5 | -0.8 | -11.1 | -25.6 |
| Облигации | -40.2 | -3.6 | -27.7 | -71.5 | 1.9 | 31.0 | -2.1 | 30.8 | -67.4 | -17.6 | 10.4 | -74.5 | -11.0 | 12.1 | 5.2 | 6.2 | -109.0 |

(продължава)

(продължение)

(млн. щ. д.)

| | I | II | III | I трим. | IV | V | VI | II трим. | VII | VIII | IX | III трим. | X | XI | XII | IV трим. | Общо |
|--|---------------|--------------|--------------|---------------|---------------|---------------|--------------|---------------|--------------|---------------|--------------|---------------|---------------|---------------|---------------|---------------|---------------|
| Други инвестиции – активи | -15.1 | 34.7 | -60.0 | -40.5 | 256.7 | -140.0 | -36.4 | 80.2 | -47.2 | 96.4 | -141.6 | -92.4 | 163.5 | 88.9 | -48.3 | 204.1 | 151.5 |
| Търговски кредити, нето | 0.0 | 0.0 | 0.0 | 0.0 | 0.0 | 0.0 | 0.0 | 0.0 | 0.0 | 0.0 | 0.0 | 0.0 | 0.0 | 0.0 | 0.0 | 0.0 | 0.0 |
| Заеми | -0.4 | 1.2 | -1.2 | -0.3 | -5.3 | -1.1 | 0.2 | -6.3 | -0.1 | -5.0 | 0.3 | -4.8 | 7.2 | -0.8 | -31.0 | -24.6 | -36.1 |
| Търговски банки | -1.3 | 0.9 | -1.1 | -1.5 | -5.3 | -0.7 | 0.5 | -5.5 | -0.6 | -5.4 | 0.4 | -5.7 | 8.5 | -0.8 | -33.1 | -25.3 | -37.9 |
| Други сектори | 0.9 | 0.3 | -0.1 | 1.1 | 0.0 | -0.5 | -0.4 | 0.5 | 0.5 | 0.4 | -0.1 | 0.8 | -1.3 | 0.0 | 2.0 | 0.7 | 1.9 |
| Валута и депозити | 12.8 | 36.7 | -81.4 | -31.9 | 262.7 | -139.4 | -37.6 | 85.8 | -33.6 | 102.4 | -150.2 | -81.4 | 154.2 | 89.0 | -16.8 | 226.4 | 198.9 |
| Търговски банки | 12.7 | 22.1 | -76.7 | -41.9 | 291.1 | -124.0 | 3.4 | 170.6 | -32.2 | 108.0 | -146.4 | -70.7 | 158.1 | 106.0 | -10.7 | 253.3 | 311.3 |
| Други сектори ⁹ | 0.1 | 14.6 | -4.7 | 10.0 | -28.4 | -15.4 | -41.0 | -84.8 | -1.3 | -5.6 | -3.8 | -10.7 | -3.8 | -17.0 | -6.1 | -26.9 | -112.4 |
| Други активи | -27.5 | -3.3 | 22.5 | -8.3 | -0.7 | 0.5 | 1.0 | 0.8 | -13.5 | -1.0 | 8.4 | -6.2 | 2.0 | 0.7 | -0.4 | 2.3 | -13.4 |
| Други инвестиции – пасиви | -61.1 | -25.1 | 104.5 | 18.4 | 126.2 | 54.1 | 92.6 | 273.0 | 7.4 | -26.7 | 109.9 | 90.6 | 80.7 | 94.5 | 164.0 | 339.2 | 721.2 |
| Търговски кредити, нето ¹⁰ | 15.5 | 15.5 | 15.5 | 46.4 | -14.3 | -14.3 | -14.3 | -42.9 | 10.0 | 10.0 | 10.0 | 30.0 | 1.1 | 15.8 | 15.1 | 31.9 | 65.5 |
| Заеми | 9.5 | -44.8 | 16.6 | -18.7 | 112.6 | 14.7 | 1.3 | 128.5 | 16.6 | -22.3 | -17.7 | -23.4 | 48.1 | 33.1 | 47.7 | 128.8 | 215.3 |
| Държавно управление | 3.6 | -32.9 | -24.0 | -53.3 | 14.6 | -0.5 | -5.8 | 8.3 | 1.7 | -59.8 | -25.4 | -83.5 | 10.9 | 15.9 | -3.2 | 23.7 | -104.9 |
| Търговски банки | 3.0 | -17.6 | 0.1 | -14.4 | 6.8 | 13.9 | -12.9 | 7.8 | 5.6 | 8.4 | 14.3 | 28.3 | 3.8 | -0.5 | 26.2 | 29.5 | 51.3 |
| Други сектори ⁸ | 2.9 | 5.7 | 40.5 | 49.0 | 91.2 | 1.3 | 20.0 | 112.4 | 9.3 | 29.0 | -6.6 | 31.8 | 33.3 | 17.7 | 24.7 | 75.6 | 268.9 |
| Депозити на нерезиденти | -50.7 | 0.6 | 49.8 | -0.3 | 11.9 | 34.7 | 37.2 | 83.8 | -21.5 | -15.7 | 98.4 | 61.2 | 42.6 | 37.5 | 78.3 | 158.3 | 303.0 |
| Други пасиви | -35.3 | 3.6 | 22.7 | -9.0 | 16.1 | 19.1 | 68.4 | 103.5 | 2.3 | 1.3 | 19.1 | 22.7 | -11.0 | 8.2 | 22.9 | 20.1 | 137.4 |
| <i>Общо за групи А, Б и В</i> | <i>-175.5</i> | <i>-74.7</i> | <i>26.7</i> | <i>-223.5</i> | <i>152.9</i> | <i>-1.1</i> | <i>152.8</i> | <i>304.6</i> | <i>-19.9</i> | <i>214.1</i> | <i>96.3</i> | <i>290.6</i> | <i>291.3</i> | <i>-103.5</i> | <i>-163.0</i> | <i>24.8</i> | <i>396.5</i> |
| Г. Грешки и пропуски | -124.3 | 119.7 | 55.6 | 51.0 | 22.2 | 106.0 | -85.0 | 43.2 | 18.2 | -94.6 | -21.7 | -98.1 | 39.7 | 212.0 | 87.6 | 339.4 | 335.6 |
| ОБЩ БАЛАНС (групи А, Б, В и Г) | -299.8 | 45.1 | 82.3 | -172.4 | 175.1 | 104.9 | 67.8 | 347.9 | -1.6 | 119.5 | 74.7 | 192.5 | 331.1 | 108.4 | -75.4 | 364.1 | 732.1 |
| Д. Резерви и друго финансиране | 299.8 | -45.1 | -82.3 | 172.4 | -175.1 | -104.9 | -67.8 | -347.9 | 1.6 | -119.5 | -74.7 | -192.5 | -331.1 | -108.4 | 75.4 | -364.1 | -732.1 |
| Валутни резерви на БНБ ¹¹ | 299.8 | -59.4 | -76.4 | 164.0 | -361.4 | -77.0 | -67.8 | -506.2 | -34.7 | -149.5 | -68.6 | -252.8 | -317.2 | -102.2 | 81.8 | -337.5 | -932.5 |
| Ползвани кредити от МВФ, нето | 0.0 | 14.3 | -6.0 | 8.4 | 22.3 | -28.0 | 0.0 | -5.6 | 36.4 | 30.0 | -6.1 | 60.2 | -13.9 | -6.2 | -6.5 | -26.6 | 36.4 |
| Извънредно финансиране, нето ¹² | 0.0 | 0.0 | 0.0 | 0.0 | 164.0 | 0.0 | 0.0 | 164.0 | 0.0 | 0.0 | 0.0 | 0.0 | 0.0 | 0.0 | 0.0 | 0.0 | 164.0 |

* Аналитично представяне на платежния баланс в съответствие с петото издание на „Ръководство по платежен баланс“ на МВФ.

¹ Данните са предварителни.

² Данни от митнически декларации, получени от дирекция „Информационно-изчислителен център“ към „Информационно обслужване“ АД, обработени от БНБ по дата на оформяне на митническата декларация и допълнени с информация от НСИ. Данните са съгласувани с НСИ. Предварителни данни към 23 януари 2004 г.

³ Оценка на БНБ.

⁴ Данни на МВР за броя и структурата на туристите по цел на пътуване и оценка на Министерството на икономиката и БНБ.

⁵ Включително данни от Агенцията за чуждестранна помощ и Българския червен кръст.

⁶ Острицателният знак (-) показва изтичане на капитал (нарастване на активи или намаляване на пасиви).

⁷ Данни от фирми с чуждестранно участие, Агенцията за приватизация, НСИ, Централния депозитар, търговските банки и др. В статията *Прехи инвестиции в България* са включени и инвестициите на чуждестранни лица в недвижими имоти.

⁸ На базата на получените в БНБ отчети за задълженията по финансови кредити на местни лица към чужбина.

⁹ Данните са на БНБ и подлежат на ревизия.

¹⁰ Включени са външните задължения на страната по търговски кредити (получени аванси и задължения към доставчици).

¹¹ Не се включват измененията на валутните резерви на БНБ, дължащи се на курсови разлики. Острицателният знак (-) показва увеличение на валутните резерви, а положителният (+) – намаляване.

¹² Включва заеми, отпуснати в подкрепа на платежния баланс (вкл. от Европейския съюз, Световната банка и др.).

Валутни резерви на БНБ,

дължащи се и на курсови разлики

121.8 -45.9 -121.3 -45.4 -462.7 -376.0 108.9 -729.8 14.3 32.7 -412.2 -365.2 -300.7 -286.1 -230.9 -817.6 -1958.0

(млн. лв.)

| | I | II | III | I трим. | IV | V | VI | II трим. | VII | VIII | IX | III трим. | X | XI | XII | IV трим. | Общо |
|---|---------------|---------------|---------------|----------------|---------------|---------------|---------------|----------------|---------------|---------------|---------------|---------------|---------------|---------------|---------------|----------------|----------------|
| А. Текуща сметка¹ | -311.7 | -284.3 | -171.7 | -767.7 | -712.8 | -404.7 | 68.5 | -1048.9 | 61.8 | 266.2 | 26.8 | 354.8 | -396.7 | -528.9 | -542.9 | -1468.6 | -2930.4 |
| Стоки: кредит (FOB) | 1038.5 | 982.9 | 1172.7 | 3194.1 | 1055.3 | 1002.2 | 1099.3 | 3156.8 | 1217.2 | 1061.3 | 1146.9 | 3425.5 | 1179.3 | 1060.9 | 1014.2 | 3254.4 | 13030.9 |
| Стоки: дебит (FOB) | -1173.0 | -1204.0 | -1387.2 | -3764.3 | -1548.1 | -1511.5 | -1365.8 | -4425.4 | -1570.9 | -1334.1 | -1408.7 | -4313.6 | -1614.1 | -1599.3 | -1609.5 | -4823.0 | -17326.2 |
| <i>Търговски баланс²</i> | <i>-134.5</i> | <i>-221.1</i> | <i>-214.5</i> | <i>-570.2</i> | <i>-492.8</i> | <i>-509.3</i> | <i>-266.5</i> | <i>-1268.5</i> | <i>-353.6</i> | <i>-272.7</i> | <i>-261.8</i> | <i>-888.1</i> | <i>-434.8</i> | <i>-538.5</i> | <i>-595.2</i> | <i>-1568.5</i> | <i>-4295.3</i> |
| Услуги: кредит | 266.0 | 248.6 | 286.2 | 800.8 | 286.0 | 417.4 | 659.8 | 1363.3 | 826.9 | 847.3 | 622.8 | 2297.1 | 362.4 | 279.5 | 354.8 | 996.7 | 5457.9 |
| Транспорт ³ | 99.5 | 93.4 | 108.1 | 300.9 | 93.1 | 126.5 | 175.5 | 395.2 | 219.7 | 216.4 | 168.4 | 604.5 | 119.7 | 102.1 | 108.9 | 330.6 | 1631.2 |
| Туризм ⁴ | 100.0 | 95.3 | 108.1 | 303.4 | 91.0 | 225.4 | 390.4 | 706.8 | 531.9 | 544.0 | 352.7 | 1428.6 | 154.2 | 113.3 | 149.1 | 416.6 | 2855.5 |
| Други услуги | 66.6 | 59.9 | 70.0 | 196.5 | 101.9 | 65.5 | 93.9 | 261.3 | 75.3 | 87.0 | 101.7 | 264.0 | 88.5 | 64.1 | 96.8 | 249.4 | 971.2 |
| Услуги: дебит | -307.4 | -275.7 | -330.6 | -913.6 | -350.7 | -365.5 | -375.8 | -1092.0 | -417.3 | -428.3 | -405.7 | -1251.3 | -400.8 | -355.6 | -419.9 | -1176.3 | -4433.2 |
| Транспорт ³ | -132.9 | -127.8 | -149.6 | -410.3 | -163.1 | -170.1 | -161.6 | -494.8 | -185.8 | -180.7 | -182.5 | -549.0 | -185.8 | -174.8 | -179.2 | -539.8 | -1993.8 |
| Туризм ⁴ | -87.7 | -70.2 | -82.8 | -240.7 | -81.4 | -100.6 | -109.4 | -291.4 | -128.0 | -160.4 | -150.1 | -438.5 | -118.9 | -95.4 | -108.0 | -322.3 | -1292.9 |
| Други услуги | -86.8 | -77.7 | -98.1 | -262.6 | -106.2 | -94.8 | -104.8 | -305.8 | -103.5 | -87.1 | -73.2 | -263.8 | -96.1 | -85.5 | -132.7 | -314.3 | -1146.5 |
| <i>Услуги, нето</i> | <i>-41.4</i> | <i>-27.1</i> | <i>-44.4</i> | <i>-112.8</i> | <i>-64.7</i> | <i>52.0</i> | <i>284.0</i> | <i>271.3</i> | <i>409.6</i> | <i>419.1</i> | <i>217.1</i> | <i>1045.8</i> | <i>-38.3</i> | <i>-76.1</i> | <i>-65.1</i> | <i>-179.6</i> | <i>1024.7</i> |
| <i>Стоки и нефакторни услуги, нето</i> | <i>-175.9</i> | <i>-248.2</i> | <i>-258.9</i> | <i>-683.0</i> | <i>-557.4</i> | <i>-457.3</i> | <i>17.6</i> | <i>-997.2</i> | <i>56.0</i> | <i>146.3</i> | <i>-44.6</i> | <i>157.7</i> | <i>-473.1</i> | <i>-614.6</i> | <i>-660.4</i> | <i>-1748.1</i> | <i>-3270.7</i> |
| Доход: кредит | 73.9 | 35.7 | 41.0 | 150.6 | 40.1 | 55.3 | 37.3 | 132.7 | 71.5 | 37.8 | 43.4 | 152.7 | 41.1 | 42.6 | 47.6 | 131.3 | 567.3 |
| Доход: дебит | -284.4 | -122.9 | -76.5 | -483.8 | -278.2 | -77.8 | -84.0 | -440.1 | -177.2 | -46.2 | -109.8 | -333.2 | -46.9 | -45.2 | -76.0 | -168.1 | -1425.2 |
| <i>Доход, нето</i> | <i>-210.4</i> | <i>-87.3</i> | <i>-35.5</i> | <i>-333.2</i> | <i>-238.1</i> | <i>-22.5</i> | <i>-46.7</i> | <i>-307.4</i> | <i>-105.7</i> | <i>-8.4</i> | <i>-66.5</i> | <i>-180.6</i> | <i>-5.8</i> | <i>-2.6</i> | <i>-28.4</i> | <i>-36.7</i> | <i>-857.8</i> |
| <i>Стоки, нефакторни услуги и доход, нето</i> | <i>-386.3</i> | <i>-335.5</i> | <i>-294.3</i> | <i>-1016.1</i> | <i>-795.6</i> | <i>-479.8</i> | <i>-29.2</i> | <i>-1304.6</i> | <i>-49.7</i> | <i>137.9</i> | <i>-111.1</i> | <i>-22.9</i> | <i>-478.9</i> | <i>-617.2</i> | <i>-688.8</i> | <i>-1784.8</i> | <i>-4128.5</i> |
| <i>Текущи трансфери, нето⁵</i> | <i>74.6</i> | <i>51.2</i> | <i>122.6</i> | <i>248.5</i> | <i>82.8</i> | <i>75.2</i> | <i>97.7</i> | <i>255.7</i> | <i>111.6</i> | <i>128.2</i> | <i>137.9</i> | <i>377.7</i> | <i>82.2</i> | <i>88.3</i> | <i>145.8</i> | <i>316.3</i> | <i>1198.1</i> |
| Текущи трансфери, кредит | 98.4 | 70.0 | 140.7 | 309.1 | 122.7 | 89.3 | 116.7 | 328.8 | 135.4 | 148.3 | 164.4 | 448.1 | 118.0 | 107.2 | 180.1 | 405.3 | 1491.3 |
| Текущи трансфери, дебит | -23.8 | -18.7 | -18.1 | -60.7 | -39.9 | -14.1 | -19.0 | -73.1 | -23.8 | -20.0 | -26.6 | -70.4 | -35.8 | -18.9 | -34.3 | -89.1 | -293.2 |
| Б. Капиталова сметка^{1,6} | 0.0 | 0.0 | 0.0 | 0.0 | 0.0 | 0.0 | 0.0 | 0.0 | 0.0 | 0.0 | -0.2 | -0.3 | -0.1 | 0.0 | 0.0 | -0.1 | -0.4 |
| Капиталови трансфери, нето | 0.0 | 0.0 | 0.0 | 0.0 | 0.0 | 0.0 | 0.0 | 0.0 | 0.0 | 0.0 | -0.2 | -0.3 | -0.1 | 0.0 | 0.0 | -0.1 | -0.4 |
| <i>Общо за групи А и Б</i> | <i>-311.7</i> | <i>-284.3</i> | <i>-171.7</i> | <i>-767.7</i> | <i>-712.8</i> | <i>-404.7</i> | <i>68.5</i> | <i>-1048.9</i> | <i>61.8</i> | <i>266.0</i> | <i>26.6</i> | <i>354.4</i> | <i>-396.8</i> | <i>-528.9</i> | <i>-542.9</i> | <i>-1468.7</i> | <i>-2930.8</i> |
| В. Финансова сметка^{1,6} | -33.0 | 148.6 | 214.5 | 330.2 | 968.6 | 354.4 | 195.8 | 1518.8 | -89.7 | 123.1 | 131.4 | 164.7 | 863.8 | 350.2 | 242.6 | 1456.6 | 3470.3 |
| Преки инвестиции в чужбина | -1.0 | -0.7 | -3.0 | -4.7 | -4.6 | 1.1 | -3.7 | -7.2 | -3.2 | -8.6 | -3.3 | -15.2 | -4.9 | -0.8 | -4.7 | -10.4 | -37.5 |
| Преки инвестиции в България ^{7,8} | 159.3 | 119.0 | 230.3 | 508.6 | 269.9 | 320.4 | 175.2 | 765.5 | 282.0 | 131.1 | 130.1 | 543.1 | 546.0 | -2.6 | 91.9 | 635.3 | 2452.5 |
| Портуфейлни инвестиции – активи | 24.9 | 18.0 | -35.8 | 7.1 | 19.5 | 147.1 | -62.3 | 104.2 | -150.2 | -98.1 | 51.1 | -197.3 | -61.4 | 41.6 | -29.7 | -49.4 | -135.4 |
| Акции | 8.2 | -2.5 | -2.3 | 3.4 | -2.5 | 0.6 | -0.8 | -2.7 | -1.2 | -0.8 | 0.8 | -1.2 | -2.8 | -0.3 | -21.4 | -24.5 | -25.1 |
| Облигации | 16.7 | 20.5 | -33.5 | 3.7 | 22.0 | 146.4 | -61.5 | 106.9 | -149.0 | -97.3 | 50.2 | -196.1 | -58.6 | 41.9 | -8.2 | -24.9 | -110.3 |
| Портуфейлни инвестиции – пасиви | -59.4 | -6.1 | -54.0 | -119.5 | 0.8 | 50.9 | -2.1 | 49.6 | -151.2 | -28.2 | 17.8 | -161.6 | -24.7 | 9.3 | 6.8 | -8.6 | -240.1 |
| Акции | 15.1 | 0.4 | -3.9 | 11.7 | -2.7 | -1.3 | 1.2 | -2.8 | -35.3 | 2.7 | -0.4 | -33.0 | -6.3 | -10.9 | -1.3 | -18.5 | -42.7 |
| Облигации | -74.5 | -6.5 | -50.1 | -131.2 | 3.5 | 52.2 | -3.3 | 52.4 | -115.9 | -30.9 | 18.2 | -128.6 | -18.4 | 20.2 | 8.1 | 9.9 | -197.4 |

(продължава)

(продължение) (млн. лв.)

| | I | II | III | I трим. | IV | V | VI | II трим. | VII | VIII | IX | III трим. | X | XI | XII | IV трим. | Общо |
|--|---------------|---------------|---------------|---------------|---------------|---------------|---------------|---------------|--------------|---------------|---------------|---------------|---------------|---------------|---------------|---------------|----------------|
| Други инвестиции – активи | -27.3 | 62.8 | -108.2 | -72.7 | 463.9 | -233.1 | -72.1 | 158.7 | -81.7 | 166.8 | -242.8 | -157.6 | 273.4 | 150.3 | -73.2 | 350.6 | 279.0 |
| Търговски кредити, нето | 0.0 | 0.0 | 0.0 | 0.0 | 0.0 | 0.0 | 0.0 | 0.0 | 0.0 | 0.0 | 0.0 | 0.0 | 0.0 | 0.0 | 0.0 | 0.0 | 0.0 |
| Заеми | -0.7 | 2.2 | -2.1 | -0.6 | -9.4 | -1.9 | 0.3 | -11.0 | -0.1 | -9.0 | 0.5 | -8.6 | 12.1 | -1.3 | -48.2 | -37.3 | -57.5 |
| Търговски банки | -2.4 | 1.6 | -1.9 | -2.6 | -9.4 | -1.1 | 0.9 | -9.6 | -1.0 | -9.8 | 0.6 | -10.1 | 14.3 | -1.2 | -51.3 | -38.3 | -60.6 |
| Други сектори | 1.7 | 0.6 | -0.2 | 2.0 | 0.0 | -0.8 | -0.6 | -1.4 | 0.8 | 0.8 | -0.1 | 1.5 | -2.1 | 0.0 | 3.1 | 1.0 | 3.1 |
| Други депозити | 23.5 | 66.6 | -147.2 | -57.1 | 473.8 | -234.0 | -63.1 | 176.7 | -57.7 | 179.8 | -256.6 | -139.6 | 268.0 | 149.0 | -26.8 | 380.2 | 360.2 |
| Валута и депозити | 23.3 | 40.2 | -138.8 | -75.3 | 525.0 | -208.7 | 5.8 | 322.1 | -55.4 | 189.6 | -255.6 | -121.4 | 264.5 | 177.2 | -17.1 | 424.5 | 549.9 |
| Търговски банки | 0.2 | 26.4 | -8.3 | 18.2 | -51.2 | -25.3 | -68.8 | -145.4 | -2.3 | -9.9 | -6.0 | -18.2 | -6.5 | -28.2 | -9.7 | -44.3 | -189.7 |
| Други сектори ⁹ | -50.1 | -6.0 | 41.1 | -15.0 | -0.5 | 2.8 | -9.3 | -7.0 | -23.8 | -4.0 | 18.4 | -9.5 | 3.3 | 2.6 | 1.8 | 7.7 | -23.8 |
| Други активи | | | | | | | | | | | | | | | | | |
| Други инвестиции – пасиви | -129.6 | -44.4 | 185.3 | 11.3 | 219.0 | 68.1 | 160.8 | 448.0 | 14.6 | -39.8 | 178.6 | 153.4 | 135.4 | 152.3 | 251.4 | 539.2 | 1151.9 |
| Търговски кредити, нето ¹⁰ | 28.5 | 28.1 | 28.0 | 84.5 | -25.8 | -24.1 | -24.0 | -73.8 | 17.2 | 17.6 | 17.5 | 52.3 | 1.8 | 26.4 | 24.0 | 52.2 | 115.2 |
| Заеми | 17.6 | -81.2 | 30.1 | -33.6 | 202.8 | 24.3 | 1.7 | 228.8 | 28.6 | -39.2 | -30.9 | -41.4 | 80.4 | 55.5 | 76.0 | 211.9 | 365.7 |
| Държавно управление | 6.6 | -59.7 | -43.5 | -96.5 | 26.3 | -0.9 | -9.7 | 15.7 | 2.9 | -105.0 | -44.3 | -146.4 | 18.3 | 26.6 | -5.1 | 39.8 | -187.5 |
| Търговски банки | 5.7 | -31.9 | 0.3 | -25.9 | 12.1 | 23.1 | -22.1 | 13.0 | 9.6 | 14.8 | 25.0 | 49.4 | 6.4 | -0.7 | 41.8 | 47.5 | 84.1 |
| Други сектори ⁸ | 5.3 | 10.3 | 73.3 | 88.9 | 164.5 | 2.1 | 33.5 | 200.1 | 16.1 | 51.0 | -11.5 | 55.6 | 55.7 | 29.5 | 39.3 | 124.5 | 469.1 |
| Депозити на нерезиденти | -93.4 | 1.1 | 90.1 | -2.2 | 21.4 | 58.4 | 62.4 | 142.2 | -37.0 | -27.5 | 171.8 | 107.3 | 71.2 | 62.7 | 124.8 | 258.7 | 506.0 |
| Други пасиви | -82.3 | 7.7 | 37.1 | -37.4 | 20.6 | 9.5 | 120.7 | 150.7 | 5.8 | 9.3 | 20.1 | 35.3 | -18.0 | 7.7 | 26.7 | 16.4 | 165.0 |
| <i>Общо за групи А, Б и В</i> | <i>-344.7</i> | <i>-135.6</i> | <i>42.8</i> | <i>-437.5</i> | <i>255.8</i> | <i>-50.2</i> | <i>264.3</i> | <i>469.9</i> | <i>-27.9</i> | <i>389.0</i> | <i>158.0</i> | <i>519.2</i> | <i>467.0</i> | <i>-178.7</i> | <i>-300.3</i> | <i>-12.0</i> | <i>539.5</i> |
| Г. Грешки и пропуски | -207.4 | 217.4 | 106.2 | 116.2 | 59.9 | 226.5 | -150.5 | 135.8 | 25.1 | -183.3 | -27.7 | -186.0 | 86.8 | 360.0 | 180.3 | 627.1 | 693.2 |
| ОБЩ БАЛАНС (групи А, Б, В и Г) | -552.1 | 81.8 | 149.0 | -321.3 | 315.7 | 176.2 | 113.8 | 605.7 | -2.8 | 205.7 | 130.3 | 333.2 | 553.8 | 181.3 | -120.1 | 615.0 | 1232.7 |
| Д. Резерви и друго финансиране | 552.1 | -81.8 | -149.0 | 321.3 | -315.7 | -176.2 | -113.8 | -605.7 | 2.8 | -205.7 | -130.3 | -333.2 | -553.8 | -181.3 | 120.1 | -615.0 | -1232.7 |
| Валутни резерви на БНБ ¹¹ | 552.1 | -107.8 | -138.2 | 306.1 | -651.7 | -129.2 | -113.8 | -894.6 | -59.7 | -258.4 | -119.7 | -437.8 | -530.6 | -170.9 | 130.4 | -571.1 | -1597.4 |
| Ползвани кредити от МВФ, нето | 0.0 | 26.0 | -10.8 | 15.2 | 40.3 | -47.1 | 0.0 | -6.8 | 62.5 | 52.6 | -10.6 | 104.6 | -23.2 | -10.4 | -10.3 | -44.0 | 69.0 |
| Извънредно финансиране, нето ¹² | 0.0 | 0.0 | 0.0 | 0.0 | 295.7 | 0.0 | 0.0 | 295.7 | 0.0 | 0.0 | 0.0 | 0.0 | 0.0 | 0.0 | 0.0 | 0.0 | 295.7 |

* Аналитично представяне на платежния баланс в съответствие с петото издание на „Ръководство по платежен баланс“ на МВФ.

¹ Данните са предрителни.

² Данни от митнически декларации, получени от дирекция „Информационно-изчислителен център“ към „Информационно обслужване“ АД, обработени от БНБ по дата на оформяне на митническата декларация и допълнени с информация от НСИ. Данните са съгласувани с НСИ. Предварителни данни към 23 януари 2004 г.

³ Оценка на БНБ.

⁴ Данни на МВР за броя и структурата на туристите по цел на пътуване и оценка на Министерството на икономиката и БНБ.

⁵ Включително данни от Агенцията за чуждестранна помощ и Българския червен кръст.

⁶ Отрицателният знак (-) показва изтичане на капитал (нарастване на активи или намаляване на пасиви).

⁷ Данни от фирми с чуждестранно участие, Агенцията за приватизация, НСИ, Централния депозитар, търговските банки и др. В статията *Према инвестиции в България* са включени и инвестициите на чуждестранни лица в недвижими имоти.

⁸ На базата на получените в БНБ отчети за задълженията по финансови кредити на местни лица към чужбина.

⁹ Данните са на БНБ и поддежат на ревизии.

¹⁰ Включени са външните задължения на страната по търговски кредити (получени аванси и задължения към доставчици).

¹¹ Не се включват измененията на валутните резерви на БНБ, дължащи се на курсови разлики. Отрицателният знак (-) показва увеличение на валутните резерви, а положителният (+) – намаляване.

¹² Включва заеми, отпуснати в подкрепа на платежния баланс (вкл. от Европейския съюз, Световната банка и др.).

2.1.2В. ПЛАТЕЖЕН БАЛАНС ЗА 2003 Г. В ЕВРО*

| | I | II | III | I трим. | IV | V | VI | II трим. | VII | IX | III трим. | X | XI | XII | IV трим. | Общо | |
|---|---------------|---------------|---------------|---------------|---------------|---------------|---------------|---------------|---------------|---------------|---------------|---------------|---------------|---------------|---------------|---------------|----------------|
| А. Текуща сметка¹ | -159.4 | -145.3 | -87.8 | -392.5 | -364.4 | -206.9 | 35.0 | -536.3 | 31.6 | 136.1 | 13.7 | 181.4 | -202.9 | -270.4 | -277.6 | -750.9 | -1498.3 |
| Стоки: кредит (FOB) | 531.0 | 502.5 | 599.6 | 1633.1 | 539.6 | 512.4 | 562.1 | 1614.1 | 622.4 | 542.6 | 586.4 | 1751.4 | 603.0 | 542.4 | 518.6 | 1664.0 | 6662.6 |
| Стоки: дебит (FOB) | -599.8 | -615.6 | -709.3 | -1924.7 | -791.5 | -772.8 | -698.3 | -2262.6 | -803.2 | -682.1 | -720.3 | -2205.5 | -825.3 | -817.7 | -822.9 | -2465.9 | -8858.8 |
| <i>Търговски баланс²</i> | <i>-68.8</i> | <i>-113.1</i> | <i>-109.7</i> | <i>-291.5</i> | <i>-251.9</i> | <i>-260.4</i> | <i>-136.2</i> | <i>-648.6</i> | <i>-180.8</i> | <i>-139.4</i> | <i>-133.8</i> | <i>-454.1</i> | <i>-222.3</i> | <i>-275.3</i> | <i>-304.3</i> | <i>-802.0</i> | <i>-2196.2</i> |
| Услуги: кредит | 136.0 | 127.1 | 146.3 | 409.5 | 146.2 | 213.4 | 337.4 | 697.0 | 422.8 | 433.2 | 318.4 | 1174.5 | 185.3 | 142.9 | 181.4 | 509.6 | 2790.6 |
| Транспорт ³ | 50.9 | 47.7 | 55.3 | 153.9 | 47.6 | 64.7 | 89.8 | 202.0 | 112.3 | 110.6 | 86.1 | 309.1 | 61.2 | 52.2 | 55.7 | 169.0 | 834.0 |
| Туризм ⁴ | 51.1 | 48.7 | 55.3 | 155.1 | 46.5 | 115.3 | 199.6 | 361.4 | 272.0 | 278.1 | 180.3 | 730.4 | 78.9 | 57.9 | 76.2 | 213.0 | 1460.0 |
| Други услуги | 34.0 | 30.6 | 35.8 | 100.5 | 52.1 | 33.5 | 48.0 | 133.6 | 38.5 | 44.5 | 52.0 | 135.0 | 45.3 | 32.8 | 49.5 | 127.5 | 496.6 |
| Услуги: дебит | -157.2 | -140.9 | -169.0 | -467.1 | -179.3 | -186.9 | -192.1 | -558.3 | -213.4 | -219.0 | -207.4 | -639.8 | -204.9 | -181.8 | -214.7 | -601.4 | -2266.6 |
| Транспорт ³ | -67.9 | -65.3 | -76.5 | -209.8 | -83.4 | -87.0 | -82.6 | -253.0 | -95.0 | -92.4 | -93.3 | -280.7 | -95.0 | -89.4 | -91.6 | -276.0 | -1019.4 |
| Туризм ⁴ | -44.9 | -35.9 | -42.4 | -123.1 | -41.6 | -51.4 | -56.0 | -149.0 | -65.5 | -82.0 | -76.7 | -224.2 | -60.8 | -48.8 | -55.2 | -164.8 | -661.1 |
| Други услуги | -44.4 | -39.7 | -50.2 | -134.3 | -54.3 | -48.5 | -53.6 | -156.4 | -52.9 | -44.5 | -37.4 | -134.9 | -49.1 | -43.7 | -67.9 | -160.7 | -586.2 |
| <i>Услуги, нето</i> | <i>-21.1</i> | <i>-13.8</i> | <i>-22.7</i> | <i>-57.7</i> | <i>-33.1</i> | <i>26.6</i> | <i>145.2</i> | <i>138.7</i> | <i>209.4</i> | <i>214.3</i> | <i>111.0</i> | <i>534.7</i> | <i>-19.6</i> | <i>-38.9</i> | <i>-33.3</i> | <i>-91.8</i> | <i>523.9</i> |
| <i>Стоки и нефакторни услуги, нето</i> | <i>-89.9</i> | <i>-126.9</i> | <i>-132.4</i> | <i>-349.2</i> | <i>-285.0</i> | <i>-233.8</i> | <i>9.0</i> | <i>-509.9</i> | <i>28.6</i> | <i>74.8</i> | <i>-22.8</i> | <i>80.6</i> | <i>-241.9</i> | <i>-314.2</i> | <i>-337.6</i> | <i>-893.8</i> | <i>-1672.3</i> |
| Доход: кредит | 37.8 | 18.2 | 21.0 | 77.0 | 20.5 | 28.3 | 19.1 | 67.9 | 36.6 | 19.3 | 22.2 | 78.1 | 21.0 | 21.8 | 24.3 | 67.1 | 290.1 |
| Доход: дебит | -145.4 | -62.9 | -39.1 | -247.4 | -142.3 | -39.8 | -42.9 | -225.0 | -90.6 | -23.6 | -56.2 | -170.4 | -24.0 | -23.1 | -38.9 | -85.9 | -728.7 |
| <i>Доход, нето</i> | <i>-107.6</i> | <i>-44.6</i> | <i>-18.1</i> | <i>-170.3</i> | <i>-121.8</i> | <i>-11.5</i> | <i>-23.9</i> | <i>-157.2</i> | <i>-54.0</i> | <i>-4.3</i> | <i>-34.0</i> | <i>-92.3</i> | <i>-2.9</i> | <i>-1.3</i> | <i>-14.5</i> | <i>-18.8</i> | <i>-438.6</i> |
| <i>Стоки, нефакторни услуги и доход, нето</i> | <i>-197.5</i> | <i>-171.5</i> | <i>-150.5</i> | <i>-519.5</i> | <i>-406.8</i> | <i>-245.3</i> | <i>-14.9</i> | <i>-667.0</i> | <i>-25.4</i> | <i>70.5</i> | <i>-56.8</i> | <i>-11.7</i> | <i>-244.9</i> | <i>-315.6</i> | <i>-352.2</i> | <i>-912.6</i> | <i>-2110.9</i> |
| <i>Текущи трансфери, нето⁵</i> | <i>38.1</i> | <i>26.2</i> | <i>62.7</i> | <i>127.0</i> | <i>42.3</i> | <i>38.4</i> | <i>50.0</i> | <i>130.7</i> | <i>57.0</i> | <i>65.6</i> | <i>70.5</i> | <i>193.1</i> | <i>42.0</i> | <i>45.1</i> | <i>74.6</i> | <i>161.7</i> | <i>612.6</i> |
| Текущи трансфери, кредит | 50.3 | 35.8 | 72.0 | 158.0 | 62.8 | 45.7 | 59.7 | 168.1 | 69.2 | 75.8 | 84.1 | 229.1 | 60.3 | 54.8 | 92.1 | 207.2 | 762.5 |
| Текущи трансфери, дебит | -12.2 | -9.6 | -9.3 | -31.0 | -20.4 | -7.2 | -9.7 | -37.4 | -12.2 | -10.2 | -13.6 | -36.0 | -18.3 | -9.7 | -17.5 | -45.5 | -149.9 |
| Б. Капиталова сметка^{1,6} | 0.0 | 0.0 | 0.0 | 0.0 | 0.0 | 0.0 | 0.0 | 0.0 | 0.0 | -0.1 | -0.1 | -0.2 | 0.0 | 0.0 | 0.0 | 0.0 | -0.2 |
| Капиталови трансфери, нето | 0.0 | 0.0 | 0.0 | 0.0 | 0.0 | 0.0 | 0.0 | 0.0 | 0.0 | -0.1 | -0.1 | -0.2 | 0.0 | 0.0 | 0.0 | 0.0 | -0.2 |
| <i>Общо за групи А и Б</i> | <i>-159.4</i> | <i>-145.3</i> | <i>-87.8</i> | <i>-392.5</i> | <i>-364.4</i> | <i>-206.9</i> | <i>35.0</i> | <i>-536.3</i> | <i>31.6</i> | <i>136.0</i> | <i>13.6</i> | <i>181.2</i> | <i>-202.9</i> | <i>-270.4</i> | <i>-277.6</i> | <i>-750.9</i> | <i>-1498.5</i> |
| В. Финансова сметка^{1,6} | -16.9 | 76.0 | 109.7 | 168.8 | 495.2 | 181.2 | 100.1 | 776.5 | -45.9 | 62.9 | 67.2 | 84.2 | 441.7 | 179.1 | 124.0 | 744.8 | 1774.3 |
| Преки инвестиции в чужбина | -0.5 | -0.4 | -1.5 | -2.4 | -2.3 | 0.6 | -1.9 | -3.7 | -1.6 | -4.4 | -1.7 | -7.8 | -2.5 | -0.4 | -2.4 | -5.3 | -19.2 |
| Преки инвестиции в България ^{7,8} | 81.5 | 60.8 | 117.7 | 260.0 | 138.0 | 163.8 | 89.6 | 391.4 | 144.2 | 67.0 | 66.5 | 277.7 | 279.2 | -1.3 | 47.0 | 324.8 | 1253.9 |
| Портофейлни инвестиции – активи | 12.7 | 9.2 | -18.3 | 3.6 | 10.0 | 75.2 | -31.9 | 53.3 | -76.8 | -50.2 | 26.1 | -100.9 | -31.4 | 21.3 | -15.2 | -25.3 | -69.2 |
| Акции | 4.2 | -1.3 | -1.2 | 1.7 | -1.3 | 0.3 | -0.4 | -1.4 | -0.6 | -0.4 | 0.4 | -0.6 | -1.5 | -0.1 | -1.0 | -12.6 | -12.8 |
| Облигации | 8.5 | 10.5 | -17.1 | 1.9 | 11.2 | 74.9 | -31.5 | 54.7 | -76.2 | -49.8 | 25.7 | -100.3 | -29.9 | 21.4 | -4.2 | -12.7 | -56.4 |
| Портофейлни инвестиции – пасиви | -30.4 | -3.1 | -27.6 | -61.1 | 0.4 | 26.0 | -1.1 | 25.3 | -77.3 | -14.4 | 9.1 | -82.6 | -12.7 | 4.8 | 3.5 | -4.4 | -122.8 |
| Акции | 7.7 | 0.2 | -2.0 | 6.0 | -1.4 | -0.7 | 0.6 | -1.4 | -18.0 | 1.4 | -0.2 | -16.9 | -3.2 | -5.6 | -0.7 | -9.5 | -21.8 |
| Облигации | -38.1 | -3.3 | -25.6 | -67.1 | 1.8 | 26.7 | -1.7 | 26.8 | -59.3 | -15.8 | 9.3 | -65.7 | -9.4 | 10.3 | 4.2 | 5.1 | -101.0 |

(продължава)

(продължение) (млн. евро)

| | I | II | III | I трим. | IV | V | VI | II трим. | VII | VIII | IX | III трим. | X | XI | XII | IV трим. | Общо |
|--|---------------|--------------|--------------|---------------|---------------|--------------|--------------|---------------|--------------|---------------|--------------|---------------|---------------|--------------|---------------|---------------|---------------|
| Други инвестиции – активи | -13.9 | 32.1 | -55.3 | -37.2 | 237.2 | -119.2 | -36.9 | 81.1 | -41.8 | 85.3 | -124.1 | -80.6 | 139.8 | 76.9 | -37.4 | 179.3 | 142.6 |
| Търговски кредити, нето | 0.0 | 0.0 | 0.0 | 0.0 | 0.0 | 0.0 | 0.0 | 0.0 | 0.0 | 0.0 | 0.0 | 0.0 | 0.0 | 0.0 | 0.0 | 0.0 | 0.0 |
| Заеми | -0.4 | 1.1 | -1.1 | -0.3 | -4.8 | -1.0 | 0.1 | -5.6 | -0.1 | -4.6 | 0.3 | -4.4 | 6.2 | -0.6 | -24.6 | -19.1 | -29.4 |
| Търговски банки | -1.2 | 0.8 | -1.0 | -1.3 | -4.8 | -0.6 | 0.5 | -4.9 | -0.5 | -5.0 | 0.3 | -5.2 | 7.3 | -0.6 | -26.2 | -19.6 | -31.0 |
| Други сектори | 0.8 | 0.3 | -0.1 | 1.0 | 0.0 | -0.4 | -0.3 | -0.7 | 0.4 | 0.4 | -0.1 | 0.8 | -1.1 | 0.0 | 1.6 | 0.5 | 1.6 |
| Валута и депозити | 12.0 | 34.0 | -75.3 | -29.2 | 242.3 | -119.7 | -32.2 | 90.4 | -29.5 | 91.9 | -133.8 | -71.4 | 131.9 | 76.2 | -13.7 | 194.4 | 184.2 |
| Търговски банки | 11.9 | 20.5 | -71.0 | -38.5 | 268.5 | -106.7 | 2.9 | 164.7 | -28.3 | 97.0 | -130.7 | -62.1 | 135.2 | 90.6 | -8.8 | 217.0 | 281.2 |
| Други сектори ⁹ | 0.1 | 13.5 | -4.3 | 9.3 | -26.2 | -12.9 | -35.2 | -74.3 | -1.2 | -5.0 | -3.1 | -9.3 | -3.3 | -14.4 | -4.9 | -22.7 | -97.0 |
| Други активи | -25.6 | -3.1 | 21.0 | -7.7 | -0.2 | 1.4 | -4.8 | -3.6 | -12.2 | -2.0 | 9.4 | -4.8 | 1.7 | 1.3 | 0.9 | 3.9 | -12.2 |
| Други инвестиции – пасиви | -66.2 | -22.7 | 94.7 | 5.8 | 112.0 | 34.8 | 82.2 | 229.1 | 7.5 | -20.4 | 91.3 | 78.4 | 69.2 | 77.9 | 128.6 | 275.7 | 588.9 |
| Търговски кредити, нето ¹⁰ | 14.6 | 14.3 | 14.3 | 43.2 | -13.2 | -12.3 | -12.3 | -37.7 | 8.8 | 9.0 | 8.9 | 26.7 | 0.9 | 13.5 | 12.3 | 26.7 | 58.9 |
| Заеми | 9.0 | -41.5 | 15.4 | -17.2 | 103.7 | 12.4 | 0.8 | 117.0 | 14.6 | -20.0 | -15.8 | -21.2 | 41.1 | 28.4 | 38.8 | 108.3 | 187.0 |
| Държавно управление | 3.4 | -30.5 | -22.2 | -49.4 | 13.4 | -0.4 | -5.0 | 8.0 | 1.5 | -53.7 | -22.7 | -74.9 | 9.4 | 13.6 | -2.6 | 20.4 | -95.8 |
| Търговски банки | 2.9 | -16.3 | 0.1 | -13.3 | 6.2 | 11.8 | -11.3 | 6.7 | 4.9 | 7.6 | 12.8 | 25.3 | 3.3 | -0.4 | 21.4 | 24.3 | 43.0 |
| Други сектори ⁸ | 2.7 | 5.3 | 37.5 | 45.4 | 84.1 | 1.1 | 17.1 | 102.3 | 8.2 | 26.1 | -5.9 | 28.4 | 28.5 | 15.1 | 20.1 | 63.7 | 239.8 |
| Депозити на нерезиденти | -47.7 | 0.6 | 46.1 | -1.1 | 11.0 | 29.8 | 31.9 | 72.7 | -18.9 | -14.1 | 87.9 | 54.8 | 36.4 | 32.0 | 63.8 | 132.3 | 258.7 |
| Други пасиви | -42.1 | 3.9 | 19.0 | -19.1 | 10.5 | 4.8 | 61.7 | 77.1 | 3.0 | 4.8 | 10.3 | 18.0 | -9.2 | 3.9 | 13.6 | 8.4 | 84.3 |
| <i>Общо за групи А, Б и В</i> | <i>-176.3</i> | <i>-69.3</i> | <i>21.9</i> | <i>-223.7</i> | <i>130.8</i> | <i>-25.7</i> | <i>135.1</i> | <i>240.3</i> | <i>-14.3</i> | <i>198.9</i> | <i>80.8</i> | <i>265.4</i> | <i>238.8</i> | <i>-91.4</i> | <i>-153.6</i> | <i>-6.2</i> | <i>275.8</i> |
| Г. Грешки и пропуски | -106.0 | 111.2 | 54.3 | 59.4 | 30.6 | 115.8 | -77.0 | 69.4 | 12.8 | -93.7 | -14.2 | -95.1 | 44.4 | 184.1 | 92.2 | 320.6 | 354.4 |
| ОБЩ БАЛАНС (групи А, Б, В и Г) | -282.3 | 41.8 | 76.2 | -164.3 | 161.4 | 90.1 | 58.2 | 309.7 | -1.5 | 105.2 | 66.6 | 170.4 | 283.2 | 92.7 | -61.4 | 314.5 | 630.3 |
| Д. Резерви и друго финансиране | 282.3 | -41.8 | -76.2 | 164.3 | -161.4 | -90.1 | -58.2 | -309.7 | 1.5 | -105.2 | -66.6 | -170.4 | -283.2 | -92.7 | 61.4 | -314.5 | -630.3 |
| Валутни резерви на БНБ ¹¹ | 282.3 | -55.1 | -70.7 | 156.5 | -335.2 | -66.0 | -58.2 | -457.4 | -30.5 | -132.1 | -61.2 | -223.8 | -271.3 | -87.4 | 66.7 | -292.0 | -816.7 |
| Позвани кредити от МВФ, нето | 0.0 | 13.3 | -5.5 | 7.8 | 20.6 | -24.1 | 0.0 | -3.5 | 32.0 | 26.9 | -5.4 | 53.5 | -11.9 | -5.3 | -5.3 | -22.5 | 35.3 |
| Извънредно финансиране, нето ¹² | 0.0 | 0.0 | 0.0 | 0.0 | 151.2 | 0.0 | 0.0 | 151.2 | 0.0 | 0.0 | 0.0 | 0.0 | 0.0 | 0.0 | 0.0 | 0.0 | 151.2 |

* Аналитично представяне на платежния баланс в съответствие с петото издание на „Ръководство по платежен баланс“ на МВФ.

¹ Данните са преаритметични.

² Данни от митнически декларации, получени от дирекция „Информационно-изчислителен център“ към „Информационно обслужване“ АД, обработени от БНБ по дата на оформяне на митническата декларация и допълнени с информация от НСИ. Данните са съгласувани с НСИ. Преаритметични данни към 23 януари 2004 г.

³ Оценка на БНБ.

⁴ Данни на МВР за броя и структурата на туристите по цел на пътуване и оценка на Министерството на икономиката и БНБ.

⁵ Включително данни от Агенцията за чуждестранна помощ и Българския червен кръст.

⁶ Ориенталният знак (-) показва изтичане на капитал (нарастване на активи или намаляване на пасиви).

⁷ Данни от фирми с чуждестранно участие, Агенцията за приватизация, НСИ, Централния депозитар, търговските банки и др. В статията *Прехи инвестиции в България* са включени и инвестициите на чуждестранни лица в недвижими имоти.

⁸ На базата на получените в БНБ отчети за задълженията по финансови кредити на местни лица към чужбина.

⁹ Данните са на БНБ и подлежат на ревизии.

¹⁰ Включени са външните задължения на страната по търговски кредити (получени аванси и задължения към доставчици).

¹¹ Не се включват измененията на валутните резерви на БНБ, дължащи се на курсови разлики. Ориенталният знак (-) показва увеличение на валутните резерви, а положителният (+) – намаляване.

¹² Включва заеми, отпуснати в полкрпа на платежния баланс (вкл. от Европейския съюз, Световната банка и др.).

2.2. ИЗНОС И ВНОС

2.2.1. ИЗНОС. НАЧИН НА ИЗПОЛЗВАНЕ, 2004 г.

(млн. евро)

| Групи стоки | I |
|-----------------------------------|--------------|
| Потребителски стоки | 199.2 |
| Храни | 19.2 |
| Цигари | 1.2 |
| Напитки | 4.6 |
| Дрехи и обувки | 133.4 |
| Лекарства и козметика | 10.8 |
| Мебели и дом. обзавеждане | 17.1 |
| Други | 12.9 |
| Суровини и материали | 206.9 |
| Чугун, желязо и стомана | 46.3 |
| Цветни метали | 45.9 |
| Химически продукти | 14.1 |
| Пластмаси, каучук | 13.4 |
| Торове | 7.3 |
| Текстилни материали | 23.8 |
| Суровини за производство на храни | 5.6 |
| Дървен материал и хартия, картон | 13.3 |
| Цимент | 1.3 |
| Тютюн | 4.3 |
| Други | 31.7 |
| Инвестиционни стоки | 60.2 |
| Машини, уреди и апарати | 22.1 |
| Електрически машини | 6.0 |
| Транспортни средства | 2.0 |
| Резервни части и оборудване | 14.8 |
| Други | 15.4 |
| Общо неенергийни стоки | 466.3 |
| Енергийни ресурси | 34.1 |
| Петролни продукти | 13.7 |
| Други | 20.4 |
| ОБЩО ИЗНОС (FOB) | 500.4 |

Източник: Данни от митнически декларации, допълнени с данни от НСИ и обработени от БНБ по дата на митническата декларация. Данните са съгласувани с НСИ. Предварителни данни към 27 февруари 2004 г., получени от Агенция „Митници“.

2.2.2. ИЗНОС. НАЧИН НА ИЗПОЛЗВАНЕ, 2003 г.

(млн. евро)

| Групи стоки | I | II | III | IV | V | VI | VII | VIII | IX | X | XI | XII |
|-----------------------------------|--------------|--------------|--------------|--------------|--------------|--------------|--------------|--------------|--------------|--------------|--------------|--------------|
| Потребителски стоки | 188.5 | 189.8 | 194.0 | 199.7 | 182.9 | 203.1 | 238.7 | 208.8 | 212.6 | 223.4 | 201.5 | 197.0 |
| Храни | 14.7 | 16.4 | 18.3 | 25.2 | 22.0 | 26.3 | 28.1 | 26.2 | 31.0 | 38.2 | 29.2 | 23.9 |
| Цигари | 0.7 | 2.5 | 0.9 | 2.2 | 0.4 | 1.4 | 1.0 | 1.2 | 1.4 | 2.0 | 1.7 | 1.9 |
| Напитки | 4.5 | 5.2 | 6.3 | 7.5 | 6.6 | 5.0 | 5.8 | 5.6 | 5.5 | 6.3 | 6.9 | 7.4 |
| Дрехи и обувки | 124.4 | 118.6 | 121.3 | 113.2 | 109.7 | 123.6 | 151.5 | 128.1 | 119.3 | 117.6 | 113.6 | 116.7 |
| Лекарства и козметика | 13.0 | 14.6 | 15.0 | 15.3 | 12.3 | 11.3 | 14.1 | 12.6 | 13.8 | 14.4 | 13.3 | 13.4 |
| Мебели и дом. обзавеждане | 17.3 | 18.7 | 18.1 | 20.6 | 18.5 | 20.2 | 21.9 | 19.1 | 24.6 | 26.7 | 21.5 | 18.5 |
| Други | 13.9 | 13.8 | 14.2 | 15.7 | 13.4 | 15.2 | 16.3 | 15.9 | 17.1 | 18.3 | 15.3 | 15.3 |
| Суровини и материали | 224.5 | 207.9 | 254.6 | 222.6 | 216.6 | 223.5 | 238.9 | 205.7 | 254.1 | 258.5 | 232.1 | 215.6 |
| Чугун, желязо и стомана | 36.3 | 51.4 | 52.3 | 50.6 | 49.4 | 45.1 | 46.6 | 40.0 | 44.1 | 33.3 | 50.0 | 42.2 |
| Цветни метали | 51.1 | 36.1 | 46.5 | 22.0 | 37.2 | 43.9 | 44.0 | 45.3 | 54.4 | 51.4 | 46.4 | 56.1 |
| Химически продукти | 18.9 | 16.7 | 25.3 | 22.9 | 15.6 | 17.8 | 22.3 | 19.7 | 20.0 | 17.0 | 16.1 | 16.1 |
| Пластмаси, каучук | 12.0 | 13.5 | 14.5 | 13.6 | 15.1 | 16.9 | 17.3 | 13.9 | 14.3 | 15.2 | 13.2 | 12.7 |
| Торове | 9.3 | 10.6 | 12.6 | 10.0 | 2.4 | 1.0 | 2.6 | 3.3 | 1.8 | 13.3 | 8.6 | 4.9 |
| Текстилни материали | 22.2 | 19.6 | 20.8 | 23.0 | 25.0 | 25.4 | 27.1 | 18.8 | 25.0 | 26.8 | 24.4 | 20.0 |
| Суровини за производство на храни | 14.1 | 12.6 | 20.9 | 17.5 | 13.1 | 16.4 | 17.7 | 13.1 | 34.9 | 34.9 | 13.5 | 9.5 |
| Дървен материал и хартия, картон | 12.1 | 11.6 | 16.2 | 19.1 | 17.7 | 15.6 | 18.9 | 18.2 | 17.0 | 20.1 | 14.7 | 15.5 |
| Цимент | 1.9 | 1.9 | 2.8 | 1.9 | 4.1 | 2.9 | 3.4 | 2.1 | 3.0 | 2.2 | 1.3 | 1.7 |
| Тютюн | 15.9 | 6.9 | 6.8 | 1.8 | 1.8 | 2.3 | 1.2 | 1.1 | 2.2 | 3.0 | 3.7 | 3.0 |
| Други | 30.7 | 26.9 | 35.8 | 40.2 | 35.4 | 36.3 | 37.7 | 30.2 | 37.3 | 41.3 | 40.3 | 34.0 |
| Инвестиционни стоки | 79.2 | 64.6 | 90.9 | 74.8 | 70.8 | 75.2 | 84.0 | 61.7 | 71.8 | 82.0 | 77.2 | 79.4 |
| Машини, уреди и апарати | 22.7 | 22.6 | 26.1 | 25.4 | 23.8 | 25.9 | 31.4 | 22.6 | 24.9 | 30.7 | 28.1 | 25.8 |
| Електрически машини | 12.0 | 11.8 | 9.6 | 10.3 | 10.0 | 7.1 | 7.8 | 7.4 | 10.7 | 9.5 | 7.0 | 9.4 |
| Транспортни средства | 14.0 | 1.9 | 5.6 | 5.9 | 2.2 | 2.0 | 9.9 | 2.9 | 2.7 | 3.2 | 6.0 | 12.6 |
| Резервни части и оборудване | 13.9 | 14.6 | 15.4 | 17.0 | 15.7 | 14.7 | 17.6 | 12.9 | 18.3 | 19.3 | 16.3 | 16.7 |
| Други | 16.5 | 13.7 | 34.2 | 16.2 | 19.0 | 25.6 | 17.3 | 15.8 | 15.2 | 19.3 | 19.8 | 14.8 |
| Общо неенергийни стоки | 492.2 | 462.3 | 539.5 | 497.1 | 470.3 | 501.8 | 561.6 | 476.2 | 538.5 | 563.9 | 510.8 | 492.0 |
| Енергийни ресурси | 38.8 | 40.2 | 60.1 | 42.4 | 42.1 | 60.2 | 60.8 | 66.5 | 47.9 | 39.1 | 31.6 | 26.6 |
| Петролни продукти | 24.7 | 31.2 | 43.2 | 34.2 | 39.8 | 52.1 | 44.5 | 48.7 | 25.5 | 21.3 | 13.7 | 5.8 |
| Други | 14.1 | 9.0 | 16.9 | 8.2 | 2.3 | 8.1 | 16.3 | 17.8 | 22.4 | 17.8 | 17.9 | 20.8 |
| ОБЩО ИЗНОС (FOB) | 531.0 | 502.5 | 599.6 | 539.6 | 512.4 | 562.1 | 622.4 | 542.6 | 586.4 | 603.0 | 542.4 | 518.6 |

Източник: Данни от митнически декларации, допълнени с данни от НСИ и обработени от БНБ по дата на митническата декларация. Данните са съгласувани с НСИ. Предварителни данни към 23 януари 2004 г., получени от Агенция „Митници“.

2.2.3. ВНОС. НАЧИН НА ИЗПОЛЗВАНЕ, 2004 г.
(млн. евро)

| Групи стоки | I |
|-----------------------------------|--------------|
| Потребителски стоки | 109.6 |
| Храни, напитки и цигари | 22.1 |
| Мебели и дом. обзавеждане | 19.2 |
| Лекарства и козметика | 31.5 |
| Дрехи и обувки | 4.9 |
| Автомобили | 17.5 |
| Други | 14.4 |
| Суровини и материали | 312.7 |
| Руди | 37.0 |
| Чугун, желязо и стомана | 23.2 |
| Цветни метали | 8.2 |
| Текстилни материали | 98.6 |
| Дървен материал и хартия, картон | 14.4 |
| Химически продукти | 16.9 |
| Пластмаси, каучук | 26.6 |
| Суровини за производство на храни | 37.1 |
| Кожи | 5.6 |
| Тютюн | 1.6 |
| Други | 43.4 |
| Инвестиционни стоки | 166.9 |
| Машини, уреди и апарати | 61.0 |
| Електрически машини | 26.0 |
| Транспортни средства | 33.9 |
| Резервни части и оборудване | 25.0 |
| Други | 21.0 |
| Общо неенергийни стоки | 589.2 |
| Енергийни ресурси | 114.1 |
| <i>Горива</i> | 104.7 |
| Суров петрол и природен газ | 90.4 |
| Въглища | 11.6 |
| Други горива | 2.7 |
| <i>Други</i> | 9.4 |
| Масла | 9.4 |
| Друг внос ¹ | 5.2 |
| ОБЩО ВНОС (CIF) | 708.6 |

¹ Съгласно измененията в Митническата тарифа (в сила от 1 януари 2002 г.) стоките, които се освобождават при внос от заплащане на дължимите мита, се посочват в новосъздадената Глава 99 „Митнически облекчения“ на Митническата тарифа. Информацията от тарифните номера в митническата декларация на тези стоки обаче не е достатъчна за класифицирането на стоките по вид.

Източник: Данни от митнически декларации, допълнени с данни от НСИ и обработени от БНБ по дата на митническата декларация. Данните са съгласувани с НСИ. Предварителни данни към 27 февруари 2004 г., получени от Агенция „Митници“.

2.2.4. ВНОС. НАЧИН НА ИЗПОЛЗВАНЕ, 2003 г.

(млн. евро)

| Групи стоки | I | II | III | IV | V | VI | VII | VIII | IX | X | XI | XII |
|-----------------------------------|--------------|--------------|--------------|--------------|--------------|--------------|--------------|--------------|--------------|--------------|--------------|--------------|
| Потребителски стоки | 95.7 | 102.9 | 113.8 | 122.1 | 122.2 | 111.6 | 127.6 | 114.9 | 127.6 | 141.9 | 137.0 | 156.9 |
| Храни, напитки и цигари | 18.5 | 19.3 | 21.1 | 25.7 | 23.0 | 19.3 | 24.6 | 21.8 | 19.5 | 21.7 | 21.6 | 28.0 |
| Мебели и дом. обзавеждане | 15.8 | 18.3 | 24.0 | 25.0 | 24.8 | 25.9 | 30.1 | 22.2 | 28.9 | 30.6 | 33.1 | 41.5 |
| Лекарства и козметика | 26.7 | 27.7 | 25.5 | 24.0 | 25.0 | 24.2 | 25.4 | 22.3 | 24.3 | 30.5 | 28.0 | 31.6 |
| Дрехи и обувки | 4.7 | 6.3 | 9.5 | 9.5 | 10.0 | 5.4 | 5.0 | 11.1 | 15.1 | 13.5 | 11.0 | 8.5 |
| Автомобили | 15.0 | 16.0 | 17.7 | 20.4 | 19.3 | 20.0 | 23.5 | 20.8 | 20.6 | 23.9 | 22.3 | 24.9 |
| Други | 15.0 | 15.4 | 16.1 | 17.6 | 20.1 | 16.8 | 19.2 | 16.5 | 19.2 | 21.7 | 21.2 | 22.4 |
| Суровини и материали | 266.5 | 273.6 | 303.9 | 336.4 | 330.4 | 330.3 | 365.0 | 278.1 | 295.5 | 357.1 | 351.4 | 357.4 |
| Руди | 34.3 | 24.8 | 18.3 | 31.0 | 22.2 | 15.6 | 28.5 | 30.7 | 8.4 | 38.4 | 33.9 | 26.6 |
| Чугун, желязо и стомана | 11.2 | 14.7 | 18.3 | 19.7 | 20.1 | 18.9 | 24.6 | 19.4 | 24.5 | 23.9 | 24.7 | 27.9 |
| Цветни метали | 7.7 | 7.3 | 7.1 | 8.2 | 6.6 | 7.5 | 8.7 | 6.3 | 9.0 | 6.9 | 12.9 | 7.8 |
| Текстилни материали | 93.2 | 94.7 | 102.2 | 116.3 | 128.8 | 130.7 | 131.3 | 70.7 | 89.7 | 117.3 | 120.2 | 124.7 |
| Дървен материал и хартия, картон | 14.3 | 15.2 | 16.3 | 18.5 | 17.0 | 16.7 | 19.2 | 16.3 | 17.9 | 20.4 | 21.0 | 19.1 |
| Химически продукти | 14.1 | 19.4 | 20.4 | 23.5 | 20.2 | 18.6 | 20.1 | 18.4 | 19.5 | 18.3 | 18.0 | 21.6 |
| Пластмаси, каучук | 26.5 | 29.0 | 32.1 | 36.3 | 35.0 | 38.9 | 40.7 | 35.6 | 40.7 | 44.0 | 41.0 | 39.2 |
| Суровини за производство на храни | 8.9 | 11.5 | 22.2 | 18.9 | 14.5 | 15.8 | 17.2 | 22.9 | 18.2 | 13.2 | 12.1 | 20.8 |
| Кожи | 6.7 | 5.9 | 7.2 | 8.0 | 10.9 | 11.9 | 11.1 | 5.1 | 6.7 | 8.9 | 9.3 | 9.6 |
| Тютюн | 3.0 | 2.1 | 2.1 | 1.5 | 1.4 | 1.2 | 1.3 | 1.9 | 1.0 | 1.4 | 1.2 | 2.3 |
| Други | 46.8 | 48.9 | 57.6 | 54.6 | 53.6 | 54.5 | 62.2 | 50.9 | 59.9 | 64.4 | 57.1 | 57.9 |
| Инвестиционни стоки | 137.6 | 156.3 | 185.9 | 234.6 | 216.9 | 187.2 | 225.6 | 208.3 | 192.8 | 231.9 | 245.7 | 238.7 |
| Машини, уреди и апарати | 47.5 | 58.5 | 62.0 | 91.7 | 101.8 | 66.8 | 89.7 | 73.2 | 65.8 | 83.5 | 110.3 | 86.3 |
| Електрически машини | 20.1 | 18.1 | 27.7 | 47.3 | 28.6 | 19.9 | 28.8 | 23.3 | 20.7 | 25.2 | 24.4 | 32.6 |
| Транспортни средства | 27.1 | 35.7 | 41.9 | 43.1 | 38.3 | 42.1 | 43.3 | 57.3 | 41.0 | 58.7 | 56.0 | 56.9 |
| Резервни части и оборудване | 23.8 | 24.8 | 26.4 | 29.0 | 25.5 | 26.5 | 33.7 | 31.0 | 35.5 | 36.7 | 31.9 | 35.2 |
| Други | 19.1 | 19.1 | 27.9 | 23.5 | 22.7 | 31.9 | 30.1 | 23.6 | 29.8 | 27.8 | 23.0 | 27.6 |
| Общо неенергийни стоки | 499.8 | 532.8 | 603.6 | 693.1 | 669.5 | 629.2 | 718.2 | 601.3 | 615.9 | 730.8 | 734.1 | 752.9 |
| Енергийни ресурси | 143.2 | 125.8 | 155.9 | 154.2 | 158.5 | 116.5 | 143.5 | 128.4 | 158.6 | 147.9 | 135.1 | 123.7 |
| <i>Горива</i> | <i>137.8</i> | <i>118.5</i> | <i>145.5</i> | <i>143.3</i> | <i>141.4</i> | <i>105.1</i> | <i>127.3</i> | <i>117.1</i> | <i>139.7</i> | <i>133.4</i> | <i>121.5</i> | <i>100.4</i> |
| Суров петрол и природен газ | 126.0 | 94.5 | 122.1 | 118.7 | 118.5 | 90.1 | 104.4 | 99.2 | 123.7 | 117.4 | 105.0 | 82.8 |
| Въглища | 8.7 | 19.5 | 20.3 | 21.3 | 19.0 | 11.9 | 18.1 | 13.5 | 13.3 | 12.2 | 12.7 | 13.5 |
| Други горива | 3.1 | 4.5 | 3.1 | 3.2 | 4.0 | 3.1 | 4.8 | 4.4 | 2.7 | 3.9 | 3.9 | 4.2 |
| <i>Други</i> | <i>5.4</i> | <i>7.3</i> | <i>10.4</i> | <i>10.9</i> | <i>17.1</i> | <i>11.4</i> | <i>16.2</i> | <i>11.3</i> | <i>18.9</i> | <i>14.5</i> | <i>13.6</i> | <i>23.3</i> |
| Масла | 5.4 | 7.3 | 10.4 | 10.9 | 17.1 | 11.4 | 16.2 | 11.3 | 18.9 | 14.5 | 13.6 | 23.3 |
| Друг внос ¹ | 5.9 | 7.3 | 8.5 | 10.1 | 10.2 | 11.7 | 9.0 | 10.4 | 6.9 | 16.0 | 17.4 | 14.7 |
| ОБЩО ВНОС (CIF) | 648.9 | 665.9 | 768.0 | 857.4 | 838.2 | 757.4 | 870.7 | 740.0 | 781.3 | 894.7 | 886.6 | 891.4 |

¹ Съгласно измененията в Митническата тарифа (в сила от 1 януари 2002 г.) стоките, които се освобождават при внос от заплащане на дължимите мита, се посочват в новосъздадената Глава 99 „Митнически облекчения“ на Митническата тарифа.

Информацията от тарифните номера в митническата декларация на тези стоки обаче не е достатъчна за класифицирането на стоките по вид.

Източник: Данни от митнически декларации, допълнени с данни от НСИ и обработени от БНБ по дата на митническата декларация. Данните са съгласувани с НСИ. Предварителни данни към 23 януари 2004 г., получени от Агенция „Митници“.

2.2.5. ИЗНОС ПО ОСНОВНИ ТЪРГОВСКИ ПАРТНЬОРИ И РЕГИОНИ, 2004 г.
(млн. евро)

| Страни | I |
|-------------------------------------|--------------|
| Европейски съюз | 304.7 |
| Австрия | 12.6 |
| Белгия | 33.9 |
| Дания | 2.4 |
| Финландия | 0.4 |
| Франция | 27.8 |
| Германия | 65.0 |
| Гърция | 53.5 |
| Ирландия | 1.3 |
| Италия | 69.6 |
| Люксембург | 0.1 |
| Холандия | 7.6 |
| Португалия | 0.2 |
| Испания | 16.4 |
| Швеция | 2.4 |
| Великобритания | 11.7 |
| ЕАСТ | 4.6 |
| Швейцария | 4.1 |
| Други от ОИСР¹ | 64.4 |
| Турция | 41.3 |
| САЩ | 20.7 |
| Канада | 1.3 |
| Япония | 0.4 |
| Балкански страни² | 34.3 |
| Албания | 1.2 |
| Босна и Херцеговина | 0.6 |
| Хърватско | 1.0 |
| Македония | 8.0 |
| Сърбия и Черна гора | 23.5 |
| ЦЕФТА | 37.7 |
| Чехия | 2.4 |
| Унгария | 4.4 |
| Полша | 5.2 |
| Румъния | 22.6 |
| Словакия | 1.5 |
| Словения | 1.6 |
| ОНД и балтийските страни | 16.0 |
| Русия | 6.2 |
| Украйна | 2.9 |
| Грузия | 2.6 |
| Други страни | 38.7 |
| ОБЩО ИЗНОС (FOB) | 500.4 |

¹ Включва Австралия, Канада, Нова Зеландия, САЩ, Турция и Япония.

² Включва Албания, Босна и Херцеговина, Македония, Хърватско и Сърбия и Черна гора.

Източник: Данни от митнически декларации, допълнени с данни от НСИ и обработени от БНБ по дата на митническата декларация. Данните са съгласувани с НСИ. Предварителни данни към 27 февруари 2004 г., получени от Агенция „Митници“.

2.2.6. ИЗНОС ПО ОСНОВНИ ТЪРГОВСКИ ПАРТНЬОРИ И РЕГИОНИ, 2003 г.

(млн. евро)

| Страни | I | II | III | IV | V | VI | VII | VIII | IX | X | XI | XII |
|-------------------------------------|--------------|--------------|--------------|--------------|--------------|--------------|--------------|--------------|--------------|--------------|--------------|--------------|
| Европейски съюз | 306.8 | 290.9 | 312.5 | 293.7 | 285.9 | 343.9 | 370.4 | 295.2 | 324.4 | 343.3 | 308.7 | 293.7 |
| Австрия | 10.1 | 8.4 | 8.2 | 9.7 | 8.7 | 11.0 | 14.1 | 10.9 | 14.7 | 15.4 | 14.6 | 8.9 |
| Белгия | 38.9 | 26.4 | 36.6 | 10.8 | 26.2 | 33.1 | 28.6 | 36.8 | 46.7 | 41.0 | 34.2 | 45.4 |
| Дания | 2.5 | 1.6 | 1.5 | 1.2 | 1.8 | 2.2 | 2.4 | 3.3 | 2.3 | 2.3 | 2.1 | 2.2 |
| Финландия | 0.5 | 0.7 | 0.7 | 0.7 | 0.8 | 0.5 | 0.8 | 0.8 | 1.4 | 1.6 | 1.1 | 0.4 |
| Франция | 30.7 | 30.3 | 25.4 | 23.6 | 23.0 | 31.6 | 36.5 | 29.8 | 22.5 | 30.5 | 25.3 | 28.9 |
| Германия | 60.2 | 55.1 | 53.2 | 55.7 | 52.6 | 59.1 | 75.1 | 60.7 | 59.3 | 70.6 | 63.8 | 52.6 |
| Гърция | 48.7 | 48.3 | 63.9 | 63.2 | 56.6 | 64.1 | 72.4 | 40.1 | 57.5 | 61.3 | 57.4 | 57.7 |
| Ирландия | 0.8 | 0.8 | 1.0 | 0.9 | 0.7 | 0.8 | 1.0 | 1.3 | 1.0 | 1.2 | 1.0 | 1.8 |
| Италия | 77.4 | 83.0 | 82.1 | 87.0 | 78.5 | 95.0 | 90.3 | 64.6 | 74.1 | 73.5 | 70.2 | 59.3 |
| Люксембург | 0.0 | 0.0 | 0.0 | 0.0 | 0.4 | 0.1 | 0.1 | 0.2 | 0.1 | 0.1 | 0.3 | 0.1 |
| Холандия | 9.7 | 9.7 | 8.2 | 8.3 | 6.6 | 6.7 | 10.4 | 9.9 | 8.5 | 11.3 | 7.0 | 6.4 |
| Португалия | 0.5 | 0.3 | 0.2 | 1.3 | 0.1 | 1.1 | 0.7 | 1.1 | 4.6 | 1.2 | 1.3 | 0.3 |
| Испания | 11.6 | 12.7 | 13.6 | 15.9 | 12.4 | 22.7 | 21.2 | 17.0 | 13.5 | 14.3 | 11.5 | 14.7 |
| Швеция | 2.5 | 2.3 | 2.4 | 2.8 | 2.8 | 2.8 | 2.2 | 2.6 | 3.1 | 3.9 | 3.0 | 2.6 |
| Великобритания | 12.8 | 11.1 | 15.5 | 12.5 | 14.6 | 13.0 | 14.5 | 16.0 | 15.1 | 15.0 | 16.0 | 12.5 |
| ЕАСТ | 5.6 | 4.7 | 4.3 | 6.0 | 3.8 | 3.1 | 3.8 | 3.9 | 5.0 | 4.5 | 4.9 | 4.2 |
| Швейцария | 5.0 | 4.2 | 3.5 | 5.5 | 3.2 | 2.4 | 3.2 | 3.5 | 4.3 | 3.4 | 4.2 | 3.7 |
| Други от ОИСР¹ | 81.8 | 82.4 | 98.0 | 77.9 | 67.3 | 72.9 | 85.5 | 81.9 | 93.9 | 78.4 | 68.1 | 63.1 |
| Турция | 54.2 | 41.3 | 64.6 | 53.9 | 42.4 | 45.3 | 55.6 | 61.6 | 62.0 | 47.3 | 37.3 | 44.5 |
| САЩ | 25.2 | 38.7 | 31.2 | 21.0 | 21.8 | 22.8 | 26.3 | 16.8 | 25.9 | 27.1 | 26.4 | 15.4 |
| Канада | 1.5 | 1.4 | 1.4 | 1.5 | 1.8 | 3.6 | 1.4 | 1.6 | 3.4 | 1.7 | 2.1 | 1.6 |
| Япония | 0.4 | 0.5 | 0.3 | 0.9 | 0.9 | 1.0 | 1.5 | 1.3 | 1.8 | 1.6 | 1.5 | 0.9 |
| Балкански страни² | 23.2 | 28.9 | 42.4 | 31.9 | 30.3 | 28.2 | 38.3 | 42.0 | 41.6 | 47.9 | 38.0 | 38.4 |
| Албания | 1.8 | 1.6 | 1.5 | 2.2 | 2.1 | 2.6 | 2.2 | 2.5 | 3.1 | 2.9 | 2.3 | 2.0 |
| Босна и Херцеговина | 0.6 | 0.4 | 0.5 | 0.6 | 0.8 | 0.7 | 1.0 | 0.4 | 1.0 | 1.0 | 0.6 | 1.0 |
| Хърватско | 2.5 | 6.6 | 13.2 | 2.0 | 3.7 | 1.4 | 3.1 | 1.6 | 1.1 | 1.5 | 1.0 | 1.2 |
| Македония | 6.8 | 9.5 | 13.2 | 15.8 | 11.1 | 11.4 | 12.0 | 10.7 | 13.0 | 14.5 | 9.5 | 9.2 |
| Сърбия и Черна гора | 11.5 | 10.8 | 14.1 | 11.2 | 12.6 | 12.0 | 20.0 | 26.8 | 23.4 | 28.2 | 24.5 | 25.0 |
| ЦЕФТА | 29.2 | 29.6 | 32.8 | 33.3 | 31.0 | 34.5 | 37.9 | 37.3 | 32.3 | 34.8 | 32.7 | 26.9 |
| Чехия | 2.9 | 3.4 | 2.5 | 3.1 | 2.9 | 3.6 | 3.2 | 3.0 | 3.4 | 3.7 | 3.2 | 2.4 |
| Унгария | 4.0 | 3.7 | 4.0 | 4.6 | 5.0 | 4.9 | 5.8 | 4.6 | 4.9 | 5.0 | 4.5 | 4.1 |
| Полша | 3.4 | 4.1 | 4.2 | 5.2 | 4.0 | 4.5 | 4.1 | 4.3 | 4.3 | 6.2 | 5.4 | 5.0 |
| Румъния | 15.5 | 15.3 | 16.5 | 16.4 | 16.4 | 18.4 | 21.1 | 22.4 | 16.2 | 16.2 | 16.0 | 12.6 |
| Словакия | 1.1 | 1.5 | 1.5 | 1.4 | 1.0 | 1.1 | 1.3 | 1.2 | 1.2 | 1.6 | 1.7 | 1.3 |
| Словения | 2.3 | 1.6 | 4.0 | 2.4 | 1.7 | 2.0 | 2.4 | 1.7 | 2.3 | 2.2 | 1.9 | 1.4 |
| ОНД и балтийските страни | 21.4 | 16.9 | 21.7 | 24.5 | 20.3 | 17.2 | 23.6 | 19.9 | 22.3 | 24.1 | 23.8 | 22.7 |
| Русия | 7.7 | 7.1 | 7.4 | 7.5 | 7.2 | 5.5 | 6.6 | 6.5 | 7.2 | 9.8 | 11.3 | 9.1 |
| Украйна | 5.9 | 3.3 | 4.9 | 4.1 | 3.2 | 3.7 | 4.1 | 3.9 | 4.6 | 4.3 | 5.6 | 5.0 |
| Грузия | 3.8 | 1.1 | 3.6 | 5.4 | 4.4 | 2.3 | 4.9 | 3.9 | 4.2 | 2.7 | 1.0 | 2.2 |
| Други страни | 62.9 | 49.2 | 87.9 | 72.4 | 73.8 | 62.3 | 62.8 | 62.4 | 66.9 | 70.0 | 66.4 | 69.6 |
| ОБЩО ИЗНОС (FOB) | 531.0 | 502.5 | 599.6 | 539.6 | 512.4 | 562.1 | 622.4 | 542.6 | 586.4 | 603.0 | 542.4 | 518.6 |

¹ Включва Австралия, Канада, Нова Зеландия, САЩ, Турция и Япония.

² Включва Албания, Босна и Херцеговина, Македония, Хърватско и Сърбия и Черна гора.

Източник: Данни от митнически декларации, допълнени с данни от НСИ и обработени от БНБ по дата на митническата декларация. Данните са съгласувани с НСИ. Предварителни данни към 23 януари 2004 г., получени от Агенция „Митници“.

2.2.7. ВНОС ПО ОСНОВНИ ТЪРГОВСКИ ПАРТНЬОРИ И РЕГИОНИ, 2004 г.
(млн. евро)

| Страни | I |
|-------------------------------------|--------------|
| Европейски съюз | 316.0 |
| Австрия | 12.8 |
| Белгия | 9.1 |
| Дания | 2.8 |
| Финландия | 2.5 |
| Франция | 36.5 |
| Германия | 85.6 |
| Гърция | 48.6 |
| Ирландия | 2.8 |
| Италия | 60.2 |
| Люксембург | 0.6 |
| Холандия | 11.3 |
| Португалия | 5.1 |
| Испания | 13.5 |
| Швеция | 5.2 |
| Великобритания | 19.4 |
| ЕАСТ | 11.2 |
| Швейцария | 10.3 |
| Други от ОИСР¹ | 72.5 |
| Турция | 38.7 |
| САЩ | 21.3 |
| Канада | 2.0 |
| Япония | 9.4 |
| Балкански страни² | 5.3 |
| Албания | 0.1 |
| Босна и Херцеговина | 0.1 |
| Хърватско | 1.4 |
| Македония | 1.6 |
| Сърбия и Черна гора | 2.2 |
| ЦЕФТА | 59.5 |
| Чехия | 13.5 |
| Унгария | 8.4 |
| Полша | 10.2 |
| Румъния | 16.9 |
| Словакия | 5.4 |
| Словения | 5.1 |
| ОНД и балтийските страни | 129.8 |
| Русия | 99.8 |
| Украйна | 24.8 |
| Грузия | 0.0 |
| Други страни | 114.2 |
| ОБЩО ВНОС (CIF) | 708.6 |

¹ Включва Австралия, Канада, Нова Зеландия, САЩ, Турция и Япония.² Включва Албания, Босна и Херцеговина, Македония, Хърватско и Сърбия и Черна гора.

Източник: Данни от митнически декларации, допълнени с данни от НСИ и обработени от БНБ по дата на митническата декларация. Данните са съгласувани с НСИ. Предварителни данни към 27 февруари 2004 г., получени от Агенция „Митници“.

2.2.8. ВНОС ПО ОСНОВНИ ТЪРГОВСКИ ПАРТНЬОРИ И РЕГИОНИ, 2003 г.

(млн. евро)

| Страни | I | II | III | IV | V | VI | VII | VIII | IX | X | XI | XII |
|-------------------------------------|--------------|--------------|--------------|--------------|--------------|--------------|--------------|--------------|--------------|--------------|--------------|--------------|
| Европейски съюз | 296.3 | 331.1 | 378.9 | 433.7 | 394.0 | 400.0 | 461.3 | 352.7 | 370.0 | 443.7 | 430.9 | 460.7 |
| Австрия | 11.5 | 12.7 | 14.3 | 25.3 | 15.7 | 14.3 | 19.5 | 16.6 | 21.1 | 21.7 | 19.4 | 18.4 |
| Белгия | 8.4 | 10.2 | 11.8 | 12.8 | 12.0 | 9.6 | 11.8 | 8.6 | 9.2 | 11.2 | 11.6 | 13.4 |
| Дания | 4.8 | 3.7 | 3.6 | 3.7 | 4.8 | 6.0 | 7.9 | 7.8 | 4.3 | 5.1 | 4.1 | 7.4 |
| Финландия | 2.6 | 2.2 | 2.1 | 3.3 | 2.7 | 2.2 | 2.9 | 3.2 | 3.1 | 2.9 | 3.6 | 3.1 |
| Франция | 34.6 | 37.0 | 39.1 | 54.6 | 41.4 | 45.0 | 48.3 | 53.3 | 40.4 | 49.4 | 46.0 | 52.4 |
| Германия | 78.9 | 94.2 | 116.9 | 123.2 | 114.3 | 109.1 | 129.3 | 102.7 | 109.6 | 126.4 | 129.2 | 135.7 |
| Гърция | 43.1 | 46.7 | 56.2 | 53.5 | 53.7 | 53.5 | 64.2 | 39.3 | 53.1 | 55.9 | 57.5 | 60.5 |
| Ирландия | 1.0 | 1.7 | 1.6 | 1.4 | 1.5 | 2.2 | 1.7 | 1.4 | 1.3 | 2.0 | 1.8 | 2.8 |
| Италия | 58.3 | 71.0 | 79.3 | 86.9 | 85.6 | 91.9 | 96.9 | 60.5 | 70.8 | 92.0 | 91.6 | 96.7 |
| Люксембург | 0.2 | 0.8 | 0.4 | 0.2 | 0.3 | 0.2 | 0.3 | 0.2 | 0.3 | 0.4 | 0.4 | 0.3 |
| Холандия | 11.4 | 10.8 | 12.4 | 14.4 | 13.1 | 14.7 | 17.9 | 13.7 | 13.8 | 17.9 | 15.5 | 14.9 |
| Португалия | 3.5 | 1.4 | 1.9 | 2.0 | 2.2 | 2.7 | 4.5 | 1.7 | 2.1 | 1.4 | 2.3 | 1.4 |
| Испания | 12.5 | 15.8 | 15.1 | 17.1 | 18.8 | 20.5 | 23.8 | 18.7 | 13.3 | 19.5 | 19.1 | 19.6 |
| Швеция | 8.6 | 5.2 | 7.5 | 17.0 | 9.8 | 9.0 | 10.9 | 5.3 | 7.5 | 13.9 | 8.3 | 7.9 |
| Великобритания | 17.0 | 17.7 | 16.9 | 18.4 | 18.1 | 18.9 | 21.4 | 19.6 | 20.1 | 24.0 | 20.4 | 26.2 |
| ЕАСТ | 6.7 | 10.8 | 14.4 | 7.5 | 9.6 | 6.1 | 11.6 | 11.0 | 9.9 | 10.6 | 9.5 | 10.8 |
| Швейцария | 6.3 | 10.4 | 13.5 | 7.0 | 9.0 | 5.7 | 10.8 | 9.8 | 8.8 | 9.3 | 7.6 | 9.8 |
| Други от ОИСР¹ | 66.4 | 66.6 | 78.8 | 116.0 | 93.9 | 81.3 | 89.9 | 76.8 | 83.8 | 97.3 | 86.4 | 97.3 |
| Турция | 37.5 | 32.0 | 45.6 | 65.0 | 51.0 | 43.0 | 48.7 | 44.7 | 51.3 | 54.2 | 55.4 | 59.6 |
| САЩ | 15.3 | 18.8 | 19.8 | 34.6 | 25.2 | 22.0 | 17.7 | 15.4 | 17.9 | 21.2 | 17.6 | 19.7 |
| Канада | 0.8 | 0.9 | 1.0 | 1.8 | 2.5 | 0.8 | 1.7 | 1.5 | 0.9 | 1.2 | 1.9 | 1.6 |
| Япония | 10.3 | 7.6 | 8.0 | 9.4 | 9.8 | 10.8 | 10.9 | 9.6 | 9.9 | 12.8 | 10.4 | 11.8 |
| Балкански страни² | 5.6 | 5.1 | 6.2 | 7.0 | 6.5 | 6.8 | 6.1 | 7.7 | 7.9 | 7.1 | 7.0 | 6.4 |
| Албания | 0.0 | 0.0 | 0.0 | 0.0 | 0.0 | 0.0 | 0.0 | 0.0 | 0.0 | 0.0 | 0.0 | 0.0 |
| Босна и Херцеговина | 0.0 | 0.0 | 0.0 | 0.0 | 0.1 | 0.0 | 0.0 | 0.1 | 0.1 | 0.1 | 0.0 | 0.0 |
| Хърватско | 2.3 | 2.0 | 2.3 | 2.1 | 2.3 | 2.4 | 1.8 | 2.9 | 3.1 | 2.4 | 2.1 | 1.5 |
| Македония | 1.3 | 1.5 | 1.9 | 2.1 | 1.8 | 1.5 | 1.7 | 1.7 | 1.9 | 1.8 | 1.9 | 2.0 |
| Сърбия и Черна гора | 1.9 | 1.6 | 2.0 | 2.9 | 2.2 | 2.8 | 2.6 | 2.9 | 2.7 | 2.8 | 2.9 | 2.8 |
| ЦЕФТА | 41.6 | 55.3 | 61.5 | 62.4 | 56.7 | 60.4 | 65.2 | 54.3 | 66.4 | 74.5 | 73.8 | 91.2 |
| Чехия | 8.9 | 11.5 | 11.9 | 12.7 | 12.1 | 13.3 | 14.2 | 11.2 | 14.3 | 15.5 | 14.8 | 15.6 |
| Унгария | 6.9 | 8.5 | 9.4 | 10.0 | 10.2 | 9.4 | 8.8 | 9.5 | 10.3 | 11.9 | 10.7 | 13.5 |
| Полша | 8.7 | 9.6 | 10.9 | 12.0 | 10.3 | 10.6 | 10.3 | 9.2 | 11.3 | 14.1 | 13.4 | 14.6 |
| Румъния | 10.7 | 16.3 | 18.6 | 18.2 | 14.6 | 17.8 | 20.9 | 16.2 | 19.5 | 20.2 | 22.3 | 35.7 |
| Словакия | 3.1 | 4.5 | 5.5 | 5.6 | 5.2 | 5.1 | 5.7 | 4.3 | 5.1 | 6.8 | 6.2 | 5.8 |
| Словения | 3.2 | 4.8 | 5.2 | 3.9 | 4.2 | 4.1 | 5.2 | 4.0 | 5.9 | 5.9 | 6.4 | 6.0 |
| ОНД и балтийските страни | 109.5 | 125.5 | 134.7 | 144.4 | 194.2 | 109.3 | 143.1 | 139.7 | 167.1 | 141.3 | 182.1 | 127.9 |
| Русия | 86.9 | 103.7 | 107.9 | 114.9 | 125.2 | 74.8 | 96.7 | 89.6 | 104.4 | 101.3 | 124.1 | 78.7 |
| Украйна | 16.6 | 16.5 | 20.8 | 22.7 | 39.3 | 17.9 | 26.3 | 22.8 | 27.2 | 26.3 | 40.3 | 28.4 |
| Грузия | 0.0 | 0.0 | 0.2 | 0.0 | 11.7 | 0.0 | 0.7 | 0.0 | 0.0 | 0.0 | 0.0 | 11.6 |
| Други страни | 122.8 | 71.4 | 93.5 | 86.4 | 83.3 | 93.5 | 93.3 | 97.8 | 76.2 | 120.3 | 97.0 | 96.9 |
| ОБЩО ВНОС (CIF) | 648.9 | 665.9 | 768.0 | 857.4 | 838.2 | 757.4 | 870.7 | 740.0 | 781.3 | 894.7 | 886.6 | 891.4 |

¹ Включва Австралия, Канада, Нова Зеландия, САЩ, Турция и Япония.

² Включва Албания, Босна и Херцеговина, Македония, Хърватско и Сърбия и Черна гора.

Източник: Данни от митнически декларации, допълнени с данни от НСИ и обработени от БНБ по дата на митническата декларация. Данните са съгласувани с НСИ. Предварителни данни към 23 януари 2004 г., получени от Агенция „Митници“.

2.3. БРУТЕН ВЪНШЕН ДЪЛГ

2.3.1. БРУТЕН ВЪНШЕН ДЪЛГ ЗА 2004 г.

2.3.1.1. БРУТЕН ВЪНШЕН ДЪЛГ ПО КРЕДИТОРИ

(млн. щ. д.)

| | I | II |
|---|----------------|----------------|
| БРУТЕН ВЪНШЕН ДЪЛГ (А + Б) ^{1, 2} | 13006.0 | 13110.2 |
| А. Дългосрочен дълг | 10497.9 | 10523.4 |
| <i>I. Официални кредитори</i> | <i>3911.4</i> | <i>3946.4</i> |
| 1. <i>Международни финансови институции</i> | 3304.3 | 3338.5 |
| Международен валутен фонд | 1183.8 | 1214.8 |
| Световна банка ³ | 1278.4 | 1275.2 |
| Европейски съюз | 433.4 | 438.3 |
| Други международни финансови институции | 408.7 | 410.1 |
| 2. <i>Двустрани кредити</i> | 607.1 | 607.9 |
| Парижки клуб и нерасрочен дълг | 271.7 | 274.6 |
| Други двустрани кредити | 335.3 | 333.3 |
| <i>II. Частни кредитори</i> | <i>6586.5</i> | <i>6577.1</i> |
| 1. Брейди облигации | 2336.4 | 2336.4 |
| 2. Евро облигации | 306.1 | 309.5 |
| 3. Глобални облигации | 2237.9 | 2249.2 |
| 4. Други облигации | 0.0 | 0.0 |
| 5. Други държавни ценни книжа ⁴ | -385.5 | -423.4 |
| 6. Търговски банки | 213.2 | 216.4 |
| 7. Други сектори ⁵ | 1878.5 | 1889.0 |
| финансови кредити | 1860.9 | 1873.2 |
| търговски кредити ⁶ | 14.0 | 12.2 |
| облигационни заеми | 3.6 | 3.6 |
| Б. Краткосрочен дълг ⁷ | 2508.1 | 2586.7 |
| <i>I. Официални кредитори</i> | <i>0.0</i> | <i>0.0</i> |
| <i>II. Частни кредитори</i> | <i>2508.1</i> | <i>2586.7</i> |
| 1. Търговски банки ⁸ | 603.2 | 683.4 |
| 2. Други сектори ⁵ | 1904.9 | 1903.3 |
| финансови кредити | 870.8 | 879.4 |
| търговски кредити ⁶ | 1034.0 | 1023.9 |
| 3. Държавни ценни книжа | 0.0 | 0.0 |
| <i>Аналитични статии ⁹</i> | | |
| 1. <i>Револвиращи кредити</i> | <i>246.5</i> | <i>249.2</i> |
| 2. <i>Кредити, платими при поискване</i> | <i>523.8</i> | <i>524.8</i> |
| в т. ч. вътрешнофирмени | 321.5 | 322.3 |

¹ Предварителни данни към 1 април 2004 г. Равностойността в щатски долари е изчислена по курса на съответните чуждестранни валути към края на периода.

² Източник: Регистър на държавния и държавногарантирания дълг на Министерството на финансите, Българската народна банка, търговските банки, местни физически и юридически лица.

³ Включва размера както на държавните, така и на държавногарантираните заеми.

⁴ Поради прилагането на резидентния принцип от БНБ във външния дълг се включват държавни ценни книжа (деноминирани в левове и валута), притежавани от нерезиденти, и се изключват брейди облигациите, евро облигациите и глобалните облигации, притежавани от резиденти (пазарна оценка).

⁵ Данните обхващат само кредитите, регистрирани в БНБ и за които тя е получила информация.

⁶ Поради тримесечната отчетност и необходимото време за обработка на информацията данните за търговските кредити за януари 2004 г. са оценка на БНБ.

⁷ Включително просрочия на главници и лихви.

⁸ Включително депозитите на нерезиденти в местни търговски банки.

⁹ Размерът на външните задължения по револвиращите кредити и по кредитите, платими при поискване, е включен в размера на brutния външен дълг на страната.

Източник: БНБ.

2.3.1.2. БРУТЕН ВЪНШЕН ДЪЛГ ПО ДЕБИТОРИ

(млн. щ. д.)

| | I | II |
|---|----------------|----------------|
| Общо (А + Б) ¹ | 13006.0 | 13110.2 |
| А. Публичен сектор (I + II + III + IV) | 8965.5 | 8983.4 |
| <i>I. Правителствен дълг (1+2) ²</i> | <i>8618.1</i> | <i>8671.3</i> |
| 1. Заеми ³ | 3737.8 | 3776.2 |
| 2. Облигации | 4880.3 | 4895.1 |
| <i>II. Държавногарантиран дълг ^{2,4}</i> | <i>548.1</i> | <i>551.4</i> |
| Заеми | 548.1 | 551.4 |
| <i>III. Българска народна банка ²</i> | <i>0.0</i> | <i>0.0</i> |
| <i>IV. Други дебитори</i> | <i>-200.8</i> | <i>-239.3</i> |
| Местни органи на управление (1+2) | 9.2 | 9.2 |
| 1. Заеми | 9.2 | 9.2 |
| 2. Облигации | 0.0 | 0.0 |
| Търговски банки (1+2) ⁵ | 19.0 | 18.7 |
| 1. Заеми | 18.4 | 18.0 |
| 2. Депозити на нерезиденти | 0.6 | 0.7 |
| Търговски фирми (1+2+3) ⁶ | 156.5 | 156.2 |
| 1. Вътрешнофирмени заеми | 2.6 | 2.6 |
| 2. Други заеми | 93.2 | 93.2 |
| 3. Търговски кредити ⁷ | 60.7 | 60.4 |
| Други ⁸ | -385.5 | -423.4 |
| Б. Частен сектор (I + II) | 4040.5 | 4126.8 |
| <i>I. Търговски банки (1+2+3+4) ⁵</i> | <i>797.4</i> | <i>881.1</i> |
| 1. Вътрешнофирмени заеми | 38.3 | 38.4 |
| 2. Други заеми | 166.2 | 173.6 |
| 3. Облигации | 0.0 | 0.0 |
| 4. Депозити на нерезиденти | 593.0 | 669.1 |
| <i>II. Търговски фирми (1+2+3+4) ⁶</i> | <i>3243.1</i> | <i>3245.7</i> |
| 1. Вътрешнофирмени заеми | 1262.8 | 1268.7 |
| 2. Други заеми | 989.4 | 997.7 |
| 3. Търговски кредити ⁷ | 987.3 | 975.7 |
| 4. Облигации | 3.6 | 3.6 |

¹ Предварителни данни. Равностойността в щатски долари е изчислена по курса на съответните чуждестранни валути към края на периода.

² Източник: Регистър на държавния и държавногарантирания дълг на Министерството на финансите – предварителни данни към 1 април 2004 г.

³ Включително кредити, отпуснати на правителството от Международния валутен фонд.

⁴ В съответствие с международната методология по статистика на външния дълг в размера на държавногарантирания дълг БНБ включва заемите с държавни гаранции на небюджетни предприятия.

⁵ По данни на търговските банки.

⁶ Данните обхващат само кредитите, регистрирани в БНБ и за които тя е получила информация.

⁷ Поради тримесечната отчетност и необходимото време за обработка на информацията данните за търговските кредити за януари 2004 г. са оценка на БНБ.

⁸ Поради прилагането на резидентния принцип от БНБ в публичния дълг се включват държавни ценни книжа (деноминирани в левове и валута), притежавани от нерезиденти, и се изключват брейди облигациите, евро облигациите и глобалните облигации, притежавани от резиденти (по номинал).

Източник: БНБ.

2.3.2. БРУТЕН ВЪНШЕН ДЪЛГ ЗА 2003 г.

2.3.2.1. БРУТЕН ВЪНШЕН ДЪЛГ ПО КРЕДИТОРИ

(млн. щ. д.)

| | I | II | III | IV | V | VI | VII | VIII | IX | X | XI | XII |
|---|----------------|----------------|----------------|----------------|----------------|----------------|----------------|----------------|----------------|----------------|----------------|----------------|
| БРУТЕН ВЪНШЕН ДЪЛГ (А + Б) ^{1, 2} | 11423.6 | 11404.6 | 11521.1 | 11915.0 | 12251.0 | 12095.2 | 12154.7 | 12007.4 | 12448.3 | 12502.9 | 12699.2 | 13032.1 |
| А. Дългосрочен дълг | 9561.3 | 9533.6 | 9532.5 | 9891.1 | 10162.8 | 10031.2 | 10070.5 | 9941.8 | 10212.9 | 10219.1 | 10335.0 | 10541.6 |
| <i>I. Официални кредитори</i> | <i>3496.7</i> | <i>3468.7</i> | <i>3451.1</i> | <i>3696.7</i> | <i>3798.1</i> | <i>3711.1</i> | <i>3727.5</i> | <i>3630.1</i> | <i>3750.4</i> | <i>3740.8</i> | <i>3817.6</i> | <i>3918.9</i> |
| <i>1. Международни финансови институции</i> | <i>2875.5</i> | <i>2870.4</i> | <i>2873.1</i> | <i>3111.3</i> | <i>3188.3</i> | <i>3122.2</i> | <i>3142.4</i> | <i>3058.7</i> | <i>3170.4</i> | <i>3159.7</i> | <i>3227.1</i> | <i>3304.6</i> |
| Международен валутен фонд | 1062.3 | 1072.3 | 1068.6 | 1099.1 | 1099.4 | 1084.6 | 1113.9 | 1132.0 | 1168.9 | 1156.7 | 1164.1 | 1172.7 |
| Световна банка ³ | 1029.0 | 1013.4 | 1017.8 | 1199.0 | 1237.7 | 1208.7 | 1203.4 | 1166.9 | 1207.6 | 1208.4 | 1231.5 | 1266.9 |
| Европейски съюз | 421.8 | 420.5 | 424.9 | 434.1 | 461.1 | 445.7 | 441.4 | 382.4 | 407.8 | 406.8 | 419.8 | 442.0 |
| Други международни финансови институции | 362.3 | 364.2 | 361.9 | 379.1 | 390.1 | 383.3 | 383.7 | 377.3 | 386.0 | 387.8 | 411.6 | 422.9 |
| <i>2. Двустранни кредити</i> | <i>621.3</i> | <i>598.3</i> | <i>578.0</i> | <i>585.4</i> | <i>609.8</i> | <i>588.9</i> | <i>585.1</i> | <i>571.4</i> | <i>580.0</i> | <i>581.1</i> | <i>590.6</i> | <i>614.3</i> |
| Парижки клуб и неразсрочен дълг | 305.6 | 285.5 | 263.9 | 268.6 | 283.3 | 274.5 | 272.3 | 265.0 | 256.3 | 256.0 | 263.3 | 276.4 |
| Други двустранни кредити | 315.7 | 312.8 | 314.1 | 316.8 | 326.6 | 314.3 | 312.7 | 306.4 | 323.7 | 325.1 | 327.2 | 337.9 |
| <i>II. Частни кредитори</i> | <i>6064.5</i> | <i>6064.9</i> | <i>6081.5</i> | <i>6194.5</i> | <i>6364.7</i> | <i>6320.1</i> | <i>6343.0</i> | <i>6311.7</i> | <i>6462.5</i> | <i>6478.3</i> | <i>6517.4</i> | <i>6622.7</i> |
| <i>1. Брейди облигации</i> | <i>2438.0</i> | <i>2438.0</i> | <i>2438.0</i> | <i>2438.0</i> | <i>2438.0</i> | <i>2438.0</i> | <i>2387.2</i> | <i>2387.2</i> | <i>2387.2</i> | <i>2387.2</i> | <i>2387.2</i> | <i>2387.2</i> |
| <i>2. Евро облигации</i> | <i>267.3</i> | <i>266.5</i> | <i>269.3</i> | <i>275.1</i> | <i>292.2</i> | <i>282.4</i> | <i>279.7</i> | <i>270.0</i> | <i>288.0</i> | <i>287.2</i> | <i>296.4</i> | <i>312.1</i> |
| <i>3. Глобални облигации</i> | <i>2111.3</i> | <i>2108.6</i> | <i>2117.7</i> | <i>2136.7</i> | <i>2192.5</i> | <i>2160.6</i> | <i>2151.8</i> | <i>2120.3</i> | <i>2178.8</i> | <i>2176.4</i> | <i>2206.4</i> | <i>2257.7</i> |
| <i>4. Други облигации</i> | <i>0.0</i> | <i>0.0</i> | <i>0.0</i> | <i>0.0</i> | <i>0.0</i> | <i>0.0</i> | <i>0.0</i> | <i>0.0</i> | <i>0.0</i> | <i>0.0</i> | <i>0.0</i> | <i>0.0</i> |
| <i>5. Други държавни ценни книжа ⁴</i> | <i>-304.1</i> | <i>-305.5</i> | <i>-327.2</i> | <i>-328.0</i> | <i>-313.8</i> | <i>-319.1</i> | <i>-326.8</i> | <i>-336.7</i> | <i>-340.6</i> | <i>-353.0</i> | <i>-355.5</i> | <i>-369.8</i> |
| <i>6. Търговски банки</i> | <i>158.0</i> | <i>141.4</i> | <i>143.3</i> | <i>145.7</i> | <i>154.2</i> | <i>149.1</i> | <i>152.1</i> | <i>158.4</i> | <i>179.1</i> | <i>176.7</i> | <i>186.1</i> | <i>216.2</i> |
| <i>7. Други сектори ⁵</i> | <i>1393.9</i> | <i>1416.0</i> | <i>1440.4</i> | <i>1526.9</i> | <i>1601.6</i> | <i>1609.1</i> | <i>1699.0</i> | <i>1712.5</i> | <i>1770.1</i> | <i>1803.7</i> | <i>1796.8</i> | <i>1819.2</i> |
| финансови кредити | 1343.5 | 1357.4 | 1390.5 | 1474.3 | 1546.1 | 1551.1 | 1639.4 | 1651.3 | 1707.0 | 1756.0 | 1764.3 | 1801.8 |
| търговски кредити | 50.5 | 48.6 | 46.7 | 49.4 | 52.0 | 54.7 | 56.3 | 58.0 | 59.7 | 44.4 | 29.0 | 13.7 |
| облигационни заеми | 0.0 | 10.0 | 3.2 | 3.2 | 3.4 | 3.3 | 3.3 | 3.2 | 3.4 | 3.4 | 3.5 | 3.7 |
| Б. Краткосрочен дълг ⁶ | 1862.3 | 1871.0 | 1988.6 | 2023.8 | 2088.2 | 2064.0 | 2084.1 | 2065.7 | 2235.4 | 2283.9 | 2364.2 | 2490.5 |
| <i>I. Официални кредитори</i> | <i>0.0</i> | <i>0.0</i> | <i>0.0</i> | <i>0.0</i> | <i>0.0</i> | <i>0.0</i> | <i>0.0</i> | <i>0.0</i> | <i>0.0</i> | <i>0.0</i> | <i>0.0</i> | <i>0.0</i> |
| <i>II. Частни кредитори</i> | <i>1862.3</i> | <i>1871.0</i> | <i>1988.6</i> | <i>2023.8</i> | <i>2088.2</i> | <i>2064.0</i> | <i>2084.1</i> | <i>2065.7</i> | <i>2235.4</i> | <i>2283.9</i> | <i>2364.2</i> | <i>2490.5</i> |
| <i>1. Търговски банки ⁷</i> | <i>281.3</i> | <i>266.8</i> | <i>312.5</i> | <i>318.4</i> | <i>362.7</i> | <i>351.2</i> | <i>342.4</i> | <i>317.8</i> | <i>436.7</i> | <i>479.3</i> | <i>527.7</i> | <i>635.9</i> |
| <i>2. Други сектори ⁵</i> | <i>1581.1</i> | <i>1604.2</i> | <i>1676.1</i> | <i>1705.4</i> | <i>1725.6</i> | <i>1712.8</i> | <i>1741.7</i> | <i>1747.9</i> | <i>1798.7</i> | <i>1804.5</i> | <i>1836.5</i> | <i>1854.6</i> |
| финансови кредити | 469.2 | 475.0 | 529.6 | 575.8 | 612.9 | 617.1 | 637.7 | 635.5 | 678.0 | 714.1 | 776.4 | 824.8 |
| търговски кредити ⁶ | 1111.8 | 1129.2 | 1146.5 | 1129.6 | 1112.6 | 1095.7 | 1104.1 | 1112.4 | 1120.7 | 1090.4 | 1060.1 | 1029.8 |
| <i>3. Държавни ценни книжа</i> | <i>0.0</i> | <i>0.0</i> | <i>0.0</i> | <i>0.0</i> | <i>0.0</i> | <i>0.0</i> | <i>0.0</i> | <i>0.0</i> | <i>0.0</i> | <i>0.0</i> | <i>0.0</i> | <i>0.0</i> |
| <i>Аналитични статии ⁸</i> | | | | | | | | | | | | |
| <i>1. Революционни кредити</i> | <i>106.0</i> | <i>105.8</i> | <i>123.7</i> | <i>149.5</i> | <i>163.9</i> | <i>160.2</i> | <i>159.0</i> | <i>158.0</i> | <i>158.3</i> | <i>164.2</i> | <i>192.3</i> | <i>214.6</i> |
| <i>2. Кредити, платими при поискване</i> | <i>244.7</i> | <i>249.3</i> | <i>285.8</i> | <i>309.4</i> | <i>333.6</i> | <i>346.2</i> | <i>366.8</i> | <i>369.2</i> | <i>411.5</i> | <i>447.8</i> | <i>488.4</i> | <i>520.9</i> |
| в т. ч. вътрешнофирмени | 179.4 | 180.5 | 190.1 | 208.3 | 225.3 | 237.9 | 249.1 | 245.3 | 277.1 | 296.2 | 313.0 | 332.4 |

¹ Предварителни данни. Равностойността в щатски долари е изчислена по курса на съответните чуждестранни валути към края на периода.

² Източник: Регистър на държавния и държавногарантирания дълг на Министерството на финансите, Българската народна банка, търговските банки, местни физически и юридически лица.

³ Включва размера както на държавните, така и на държавногарантираните заеми.

⁴ Поради прилагането на резидентния принцип от БНБ във външния дълг се включват държавни ценни книжа (деноминирани в левове и валута), притежавани от нерезиденти, и се изключват брейди облигациите, евро облигациите и глобалните облигации, притежавани от резиденти (пазарна оценка).

⁵ Данните обхващат само кредитите, регистрирани в БНБ и за които тя е получила информация.

⁶ Включително просрочия на главници и лихви.

⁷ Включително депозитите на нерезиденти в местни търговски банки.

⁸ Размерът на външните задължения по революционните кредити и по кредитите, платими при поискване, е включен в размера на brutния външен дълг на страната.

Източник: БНБ.

2.3.2.2. БРУТЕН ВЪНШЕН ДЪЛГ ПО ДЕБИТОРИ

(млн. щ. д.)

| | I | II | III | IV | V | VI | VII | VIII | IX | X | XI | XII |
|---|----------------|----------------|----------------|----------------|----------------|----------------|----------------|----------------|----------------|----------------|----------------|----------------|
| Общо (А + Б) ¹ | 11423.6 | 11404.6 | 11521.1 | 11915.0 | 12251.0 | 12095.2 | 12154.7 | 12007.4 | 12448.3 | 12502.9 | 12699.2 | 13032.1 |
| А. Публичен сектор (I + II + III + IV) | 8373.2 | 8339.0 | 8314.1 | 8603.8 | 8805.6 | 8693.3 | 8640.7 | 8502.1 | 8722.0 | 8726.4 | 8851.5 | 9023.7 |
| <i>I. Правителствен дълг (1+2) ²</i> | <i>8109.8</i> | <i>8092.2</i> | <i>8089.5</i> | <i>8355.0</i> | <i>8536.2</i> | <i>8416.6</i> | <i>8370.2</i> | <i>8238.9</i> | <i>8433.7</i> | <i>8421.8</i> | <i>8533.9</i> | <i>8703.5</i> |
| 1. Заеми ³ | 3293.1 | 3279.1 | 3264.5 | 3505.1 | 3613.5 | 3535.5 | 3551.5 | 3461.4 | 3579.8 | 3571.0 | 3643.9 | 3746.4 |
| 2. Облигации | 4816.6 | 4813.0 | 4825.0 | 4849.8 | 4922.7 | 4881.1 | 4818.8 | 4777.5 | 4854.0 | 4850.8 | 4890.0 | 4957.1 |
| <i>II. Държавногарантиран дълг ^{2,4}</i> | <i>407.8</i> | <i>408.1</i> | <i>413.5</i> | <i>420.9</i> | <i>435.6</i> | <i>456.3</i> | <i>455.7</i> | <i>448.9</i> | <i>467.7</i> | <i>474.6</i> | <i>484.4</i> | <i>500.7</i> |
| Заеми | 407.8 | 408.1 | 413.5 | 420.9 | 435.6 | 456.3 | 455.7 | 448.9 | 467.7 | 474.6 | 484.4 | 500.7 |
| <i>III. Българска народна банка ²</i> | <i>21.4</i> | <i>10.6</i> | <i>10.7</i> | <i>10.7</i> | <i>0.0</i> | <i>0.0</i> | <i>0.0</i> | <i>0.0</i> | <i>0.0</i> | <i>0.0</i> | <i>0.0</i> | <i>0.0</i> |
| <i>IV. Други дебитори</i> | <i>-165.7</i> | <i>-171.9</i> | <i>-199.6</i> | <i>-182.9</i> | <i>-166.3</i> | <i>-179.6</i> | <i>-185.2</i> | <i>-185.8</i> | <i>-179.4</i> | <i>-170.0</i> | <i>-166.9</i> | <i>-180.4</i> |
| Местни органи на управление (1+2) | 0.4 | 0.4 | 0.4 | 0.4 | 0.4 | 0.4 | 0.4 | 0.4 | 2.2 | 8.5 | 8.7 | 9.2 |
| 1. Заеми | 0.4 | 0.4 | 0.4 | 0.4 | 0.4 | 0.4 | 0.4 | 0.4 | 2.2 | 8.5 | 8.7 | 9.2 |
| 2. Облигации | 0.0 | 0.0 | 0.0 | 0.0 | 0.0 | 0.0 | 0.0 | 0.0 | 0.0 | 0.0 | 0.0 | 0.0 |
| Търговски банки (1+2) ⁵ | 8.8 | 8.3 | 8.1 | 8.3 | 9.0 | 8.1 | 6.2 | 12.0 | 18.2 | 17.7 | 17.5 | 19.4 |
| 1. Заеми | 7.5 | 6.8 | 6.9 | 7.1 | 7.8 | 7.0 | 5.2 | 11.0 | 17.5 | 17.5 | 17.2 | 19.0 |
| 2. Депозити на нерезиденти | 1.3 | 1.5 | 1.2 | 1.2 | 1.2 | 1.1 | 0.9 | 1.0 | 0.7 | 0.2 | 0.3 | 0.4 |
| Търговски фирми (1+2+3) ⁶ | 129.2 | 124.9 | 119.1 | 136.4 | 138.1 | 131.1 | 135.0 | 138.5 | 140.8 | 156.8 | 162.4 | 160.7 |
| 1. Вътрешнофирмени заеми | 2.6 | 2.6 | 2.6 | 2.7 | 2.9 | 3.0 | 2.9 | 2.8 | 1.8 | 2.6 | 2.6 | 2.6 |
| 2. Други заеми | 73.6 | 73.7 | 72.5 | 88.1 | 88.0 | 79.3 | 79.9 | 80.1 | 80.1 | 94.7 | 99.7 | 97.4 |
| 3. Търговски кредити | 53.1 | 48.5 | 44.0 | 45.6 | 47.2 | 48.9 | 52.2 | 55.6 | 58.9 | 59.5 | 60.1 | 60.7 |
| Други ⁷ | -304.1 | -305.5 | -327.2 | -328.0 | -313.8 | -319.1 | -326.8 | -336.7 | -340.6 | -353.0 | -355.5 | -369.8 |
| Б. Частен сектор (I + II) | 3050.4 | 3065.6 | 3207.1 | 3311.2 | 3445.4 | 3401.9 | 3514.0 | 3505.4 | 3726.3 | 3776.5 | 3847.7 | 4008.3 |
| <i>I. Търговски банки (1+2+3+4) ⁵</i> | <i>430.5</i> | <i>399.9</i> | <i>447.7</i> | <i>455.8</i> | <i>507.9</i> | <i>492.2</i> | <i>488.3</i> | <i>464.2</i> | <i>597.5</i> | <i>638.4</i> | <i>696.3</i> | <i>832.7</i> |
| 1. Вътрешнофирмени заеми | 41.8 | 42.6 | 43.7 | 41.1 | 42.0 | 41.0 | 40.7 | 39.7 | 40.4 | 37.2 | 37.3 | 37.7 |
| 2. Други заеми | 112.4 | 95.7 | 96.5 | 101.4 | 108.9 | 106.8 | 111.9 | 111.3 | 126.9 | 127.8 | 136.5 | 167.9 |
| 3. Облигации | 10.8 | 0.0 | 0.0 | 0.0 | 0.0 | 0.0 | 0.0 | 0.0 | 0.0 | 0.0 | 0.0 | 0.0 |
| 4. Депозити на нерезиденти | 265.5 | 261.6 | 307.4 | 313.3 | 357.1 | 344.4 | 335.8 | 313.2 | 430.2 | 473.4 | 522.5 | 627.1 |
| <i>II. Търговски фирми (1+2+3+4) ⁶</i> | <i>2619.9</i> | <i>2665.7</i> | <i>2759.4</i> | <i>2855.4</i> | <i>2937.5</i> | <i>2909.6</i> | <i>3025.7</i> | <i>3041.2</i> | <i>3128.8</i> | <i>3138.1</i> | <i>3151.4</i> | <i>3175.6</i> |
| 1. Вътрешнофирмени заеми | 759.0 | 771.0 | 803.4 | 871.5 | 942.4 | 941.1 | 1051.1 | 1070.9 | 1146.0 | 1173.1 | 1193.7 | 1225.0 |
| 2. Други заеми | 751.6 | 755.4 | 803.6 | 847.3 | 874.3 | 863.7 | 863.1 | 852.3 | 857.9 | 886.4 | 925.3 | 964.2 |
| 3. Търговски кредити | 1109.2 | 1129.2 | 1149.2 | 1133.3 | 1117.4 | 1101.5 | 1108.2 | 1114.8 | 1121.5 | 1075.3 | 1029.0 | 982.8 |
| 4. Облигации | 0.0 | 10.0 | 3.2 | 3.2 | 3.4 | 3.3 | 3.3 | 3.2 | 3.4 | 3.4 | 3.5 | 3.7 |

¹ Предварителни данни. Равностойността в щатски долари е изчислена по курса на съответните чуждестранни валути към края на периода.

² Източник: Регистър на държавния и държавногарантирания дълг на Министерството на финансите.

³ Включително кредити, отпуснати на правителството от Международния валутен фонд.

⁴ В съответствие с международната методология по статистика на външния дълг в размера на държавногарантирания дълг БНБ включва заемите с държавни гаранции на небюджетни предприятия.

⁵ По данни на търговските банки.

⁶ Данните обхващат само кредитите, регистрирани в БНБ и за които тя е получила информация.

⁷ Поради прилагането на резидентния принцип от БНБ в публичния дълг се включват държавни ценни книжа (деноминирани в левове и валута), притежавани от нерезиденти, и се изключват брейди облигациите, евро облигациите и глобалните облигации, притежавани от резиденти (по номинал).

Източник: БНБ.

2.4. ПОЛУЧЕНИ НОВИ КРЕДИТИ И ДЕПОЗИТИ

2.4.1. ПОЛУЧЕНИ НОВИ КРЕДИТИ И ДЕПОЗИТИ ПРЕЗ 2004 г.

2.4.1.1. ПОЛУЧЕНИ НОВИ КРЕДИТИ И ДЕПОЗИТИ ПО КРЕДИТОРИ

(млн. щ. д.)

| | I | II |
|---|--------------|--------------|
| ОБЩО КРЕДИТИ (А + Б) ^{1,2} | 124.4 | 148.4 |
| А. Дългосрочни кредити | 106.2 | 63.1 |
| <i>I. Официални кредитори</i> | <i>29.4</i> | <i>42.7</i> |
| <i>1. Международни финансови институции</i> | <i>29.4</i> | <i>42.7</i> |
| Международен валутен фонд | 0.0 | 38.9 |
| Световна банка ³ | 28.6 | 3.6 |
| Други международни финансови институции | 0.7 | 0.2 |
| <i>2. Двустранни кредити</i> | <i>0.0</i> | <i>0.0</i> |
| <i>II. Частни кредитори</i> | <i>76.9</i> | <i>20.4</i> |
| 1. Брейди облигации ⁴ | 0.0 | 0.0 |
| 2. Евро облигации ⁴ | 0.0 | 0.0 |
| 3. Глобални облигации ⁴ | 0.0 | 0.0 |
| 4. Други облигации ⁴ | 0.0 | 0.0 |
| 5. Търговски банки | 3.3 | 3.9 |
| 6. Търговски фирми ⁵ | 73.5 | 16.5 |
| Б. Краткосрочни кредити ^{5,6} | 18.1 | 85.3 |

¹ Предварителни данни към 1 април 2004 г. Равностойността в щатски долари е изчислена по средномесечните курсове на съответните чуждестранни валути.

² Източник: *Регистър на държавния и държавногарантирания дълг* на Министерството на финансите, Българската народна банка, търговските банки, местни физически и юридически лица.

³ Включва както държавните, така и държавногарантираните заеми.

⁴ Не включва продажбата (на вторичния пазар) на ценни книжа (емитирани и държани от резиденти) на нерезиденти.

⁵ Включва получени суми по кредитите (без револвиращите), регистрирани в БНБ и за които тя е получила информация.

⁶ Включително привлечени депозити на нерезиденти в местни търговски банки и получени суми по краткосрочния дълг на местните физически и юридически лица.

Източник: БНБ.

2.4.1.2. ПОЛУЧЕНИ НОВИ КРЕДИТИ И ДЕПОЗИТИ ПО ДЕБИТОРИ

(млн. щ. д.)

| | I | II |
|--|--------------|--------------|
| Общо (А+Б) ¹ | 124.4 | 148.4 |
| А. Публичен сектор (I + II + III + IV) | 79.2 | 48.7 |
| I. <i>Правителство</i> ² | 25.3 | 44.7 |
| Заеми ³ | 25.3 | 44.7 |
| II. <i>Държавногарантиран дълг</i> ^{2,4} | 52.8 | 3.6 |
| Заеми | 52.8 | 3.6 |
| III. <i>Българска народна банка</i> ^{2,3} | 0.0 | 0.0 |
| IV. <i>Други дебитори</i> | 1.0 | 0.4 |
| Местни органи на управление (1+2) | 0.0 | 0.0 |
| 1. Заеми | 0.0 | 0.0 |
| 2. Облигации | 0.0 | 0.0 |
| Търговски банки (1+2) ⁵ | 0.9 | 0.4 |
| 1. Заеми | 0.6 | 0.3 |
| 2. Депозити на нерезиденти | 0.3 | 0.1 |
| Търговски фирми (1+2) ⁶ | 0.1 | 0.0 |
| 1. Вътрешнофирмени заеми | 0.0 | 0.0 |
| 2. Други заеми | 0.1 | 0.0 |
| Други | 0.0 | 0.0 |
| Б. Частен сектор (I + II) | 45.2 | 99.7 |
| I. <i>Търговски банки (1+2+3+4)</i> | 5.0 | 77.8 |
| 1. Вътрешнофирмени заеми | 0.0 | 0.1 |
| 2. Други заеми | 3.3 | 7.6 |
| 3. Облигации | 0.0 | 0.0 |
| 4. Депозити на нерезиденти | 1.7 | 70.1 |
| II. <i>Търговски фирми (1+2+3)</i> ⁶ | 40.2 | 21.9 |
| 1. Вътрешнофирмени заеми | 9.8 | 8.0 |
| 2. Други заеми | 30.4 | 13.9 |
| 3. Облигационни заеми | 0.0 | 0.0 |

¹ Предварителни данни. Равностойността в щатски долари е изчислена по средномесечните курсове на съответните чуждестранни валути.

² Източник: *Регистър на държавния и държавногарантирания дълг* на Министерството на финансите – предварителни данни към 1 април 2004 г.

³ Включително кредити от Международния валутен фонд.

⁴ В съответствие с международната методология по статистика на външния дълг в размера на държавногарантирания дълг БНБ включва заемите с държавни гаранции на бюджетни и небюджетни предприятия.

⁵ По данни на търговските банки.

⁶ Включва получени суми по кредитите (без револвиращите), регистрирани в БНБ и за които тя е получила информация.

Източник: БНБ.

2.4.2. ПОЛУЧЕНИ НОВИ КРЕДИТИ И ДЕПОЗИТИ ПРЕЗ 2003 Г.

2.4.2.1. ПОЛУЧЕНИ НОВИ КРЕДИТИ И ДЕПОЗИТИ ПО КРЕДИТОРИ

| | I | II | III | I грим. | IV | V | VI | II грим. | VII | VIII | IX | III грим. | X | XI | XII | IV грим. | Общо |
|---|-------------|-------------|--------------|--------------|--------------|-------------|--------------|--------------|--------------|--------------|--------------|--------------|--------------|--------------|--------------|--------------|---------------|
| ОБЩО КРЕДИТИ (А + Б) ^{1,2} | 53.9 | 84.3 | 134.7 | 272.9 | 325.6 | 48.3 | 133.6 | 507.5 | 204.4 | 124.4 | 199.8 | 528.6 | 125.3 | 103.7 | 194.4 | 423.4 | 1732.3 |
| А. Дългосрочни кредити | 44.6 | 72.1 | 43.8 | 160.6 | 299.6 | 26.1 | 66.2 | 392.0 | 176.2 | 103.5 | 46.7 | 326.4 | 55.6 | 44.1 | 80.0 | 179.7 | 1058.6 |
| I. Общонационални кредити | 13.7 | 38.7 | 1.8 | 54.2 | 226.3 | 2.0 | 10.3 | 238.6 | 52.7 | 38.6 | 8.6 | 99.8 | 16.7 | 19.9 | 8.5 | 45.1 | 437.7 |
| <i>1. Международни финансови институции</i> | <i>13.7</i> | <i>38.7</i> | <i>1.8</i> | <i>54.2</i> | <i>226.3</i> | <i>2.0</i> | <i>10.3</i> | <i>238.6</i> | <i>52.7</i> | <i>38.6</i> | <i>8.6</i> | <i>99.8</i> | <i>16.7</i> | <i>19.9</i> | <i>8.5</i> | <i>45.1</i> | <i>437.7</i> |
| Международен валутен фонд | 0.0 | 35.6 | 0.0 | 35.6 | 35.6 | 0.0 | 0.0 | 35.6 | 36.4 | 36.0 | 0.0 | 72.4 | 0.0 | 0.0 | 0.0 | 0.0 | 143.6 |
| Световна банка ³ | 3.0 | 0.8 | 0.6 | 4.4 | 167.0 | -0.5 | 2.5 | 169.0 | 1.4 | 1.3 | 0.4 | 3.1 | 2.5 | 1.8 | 2.1 | 6.4 | 182.9 |
| Други международни финансови институции | 10.7 | 2.4 | 1.1 | 14.2 | 23.7 | 2.5 | 7.8 | 34.0 | 14.9 | 1.3 | 8.2 | 24.3 | 14.2 | 18.1 | 6.4 | 38.7 | 111.2 |
| <i>2. Двустранни кредити</i> | <i>0.0</i> | <i>0.0</i> | <i>0.0</i> | <i>0.0</i> | <i>0.0</i> | <i>0.0</i> | <i>0.0</i> | <i>0.0</i> | <i>0.0</i> | <i>0.0</i> | <i>0.0</i> | <i>0.0</i> | <i>0.0</i> | <i>0.0</i> | <i>0.0</i> | <i>0.0</i> | <i>0.0</i> |
| II. Частни кредитори | 30.9 | 33.4 | 42.1 | 106.4 | 73.3 | 24.1 | 55.9 | 153.3 | 123.5 | 65.0 | 38.2 | 226.6 | 38.9 | 24.2 | 71.5 | 134.5 | 620.9 |
| <i>1. Брейди облигации ⁴</i> | <i>0.0</i> | <i>0.0</i> | <i>0.0</i> | <i>0.0</i> | <i>0.0</i> | <i>0.0</i> | <i>0.0</i> | <i>0.0</i> | <i>0.0</i> | <i>0.0</i> | <i>0.0</i> | <i>0.0</i> | <i>0.0</i> | <i>0.0</i> | <i>0.0</i> | <i>0.0</i> | <i>0.0</i> |
| <i>2. Евро облигации ⁴</i> | <i>0.0</i> | <i>0.0</i> | <i>0.0</i> | <i>0.0</i> | <i>0.0</i> | <i>0.0</i> | <i>0.0</i> | <i>0.0</i> | <i>0.0</i> | <i>0.0</i> | <i>0.0</i> | <i>0.0</i> | <i>0.0</i> | <i>0.0</i> | <i>0.0</i> | <i>0.0</i> | <i>0.0</i> |
| <i>3. Глобални облигации ⁴</i> | <i>0.0</i> | <i>0.0</i> | <i>0.0</i> | <i>0.0</i> | <i>0.0</i> | <i>0.0</i> | <i>0.0</i> | <i>0.0</i> | <i>0.0</i> | <i>0.0</i> | <i>0.0</i> | <i>0.0</i> | <i>0.0</i> | <i>0.0</i> | <i>0.0</i> | <i>0.0</i> | <i>0.0</i> |
| <i>4. Други облигации ⁴</i> | <i>0.0</i> | <i>0.0</i> | <i>0.0</i> | <i>0.0</i> | <i>0.0</i> | <i>0.0</i> | <i>0.0</i> | <i>0.0</i> | <i>0.0</i> | <i>0.0</i> | <i>0.0</i> | <i>0.0</i> | <i>0.0</i> | <i>0.0</i> | <i>0.0</i> | <i>0.0</i> | <i>0.0</i> |
| <i>5. Търговски банки</i> | <i>12.2</i> | <i>1.1</i> | <i>1.1</i> | <i>14.4</i> | <i>3.8</i> | <i>1.5</i> | <i>1.2</i> | <i>6.5</i> | <i>5.2</i> | <i>11.5</i> | <i>12.9</i> | <i>29.6</i> | <i>2.3</i> | <i>5.3</i> | <i>24.6</i> | <i>32.2</i> | <i>82.6</i> |
| <i>6. Търговски фирми ^{5,6}</i> | <i>18.7</i> | <i>32.3</i> | <i>41.0</i> | <i>92.0</i> | <i>69.5</i> | <i>22.6</i> | <i>54.8</i> | <i>146.9</i> | <i>118.3</i> | <i>53.5</i> | <i>25.3</i> | <i>197.1</i> | <i>36.5</i> | <i>18.9</i> | <i>46.9</i> | <i>102.4</i> | <i>538.3</i> |
| Б. Краткосрочни кредити | 9.3 | 12.1 | 90.8 | 112.3 | 26.0 | 22.2 | 67.4 | 115.6 | 28.2 | 20.9 | 153.1 | 202.1 | 69.8 | 59.6 | 114.4 | 243.7 | 673.7 |

¹ Предварителни данни. Равностойността в шатски долари е изчислена по средномесечните курсове на съответните чуждестранни валути.

² Източник: *Регистър на държавния и държавногарантирания дълг* на Министерството на финансите, Българската народна банка, търговските банки, местни физически и юридически лица.

³ Включва както държавните, така и държавногарантираните заеми.

⁴ Не включва продажбата (на вторичния пазар) на ценни книжа (емитирани и държани от резиденти) на нерезиденти.

⁵ Включва получени суми по кредитите (без револвиращите), регистрирани в БНБ и за които тя е получила информация.

⁶ Включително привлечени депозити на нерезиденти в местни търговски банки и получени суми по краткосрочния дълг на местните физически и юридически лица.

Източник: БНБ.

2.4.2.2. ПОЛУЧЕНИ НОВИ КРЕДИТИ И ДЕПОЗИТИ ПО ДЕБИТОРИ

| | I | II | III | I грим. | IV | V | VI | II грим. | VII | VIII | IX | III грим. | X | XI | XII | IV грим. | Общо |
|--|-------------|-------------|--------------|--------------|--------------|-------------|--------------|--------------|--------------|--------------|--------------|--------------|--------------|--------------|--------------|--------------|---------------|
| Общо (А+Б) ¹ | 53.9 | 84.3 | 134.7 | 272.9 | 325.6 | 48.3 | 133.6 | 507.5 | 204.4 | 124.4 | 199.8 | 528.6 | 125.3 | 103.7 | 194.4 | 423.4 | 1732.3 |
| A. Публичен сектор (I + II + III + IV) | 17.9 | 42.1 | 10.2 | 70.2 | 239.6 | 5.1 | 39.8 | 284.5 | 52.4 | 47.6 | 13.5 | 113.4 | 39.0 | 27.0 | 14.0 | 80.0 | 548.1 |
| <i>I. Правителство ²</i> | <i>14.6</i> | <i>37.7</i> | <i>3.4</i> | <i>55.6</i> | <i>217.2</i> | <i>1.7</i> | <i>6.3</i> | <i>225.2</i> | <i>49.1</i> | <i>37.5</i> | <i>0.5</i> | <i>87.2</i> | <i>8.6</i> | <i>20.4</i> | <i>6.1</i> | <i>35.1</i> | <i>403.1</i> |
| <i>Заеми ³</i> | <i>14.6</i> | <i>37.7</i> | <i>3.4</i> | <i>55.6</i> | <i>217.2</i> | <i>1.7</i> | <i>6.3</i> | <i>225.2</i> | <i>49.1</i> | <i>37.5</i> | <i>0.5</i> | <i>87.2</i> | <i>8.6</i> | <i>20.4</i> | <i>6.1</i> | <i>35.1</i> | <i>403.1</i> |
| <i>II. Държавногарантирани дълг ^{2,4}</i> | <i>1.6</i> | <i>4.0</i> | <i>6.8</i> | <i>12.5</i> | <i>5.9</i> | <i>2.2</i> | <i>32.9</i> | <i>40.9</i> | <i>1.5</i> | <i>3.4</i> | <i>4.6</i> | <i>9.4</i> | <i>9.1</i> | <i>2.3</i> | <i>6.1</i> | <i>17.5</i> | <i>80.4</i> |
| <i>Заеми</i> | <i>1.6</i> | <i>4.0</i> | <i>6.8</i> | <i>12.5</i> | <i>5.9</i> | <i>2.2</i> | <i>32.9</i> | <i>40.9</i> | <i>1.5</i> | <i>3.4</i> | <i>4.6</i> | <i>9.4</i> | <i>9.1</i> | <i>2.3</i> | <i>6.1</i> | <i>17.5</i> | <i>80.4</i> |
| <i>III. Българска народна банка ^{2,3}</i> | <i>0.0</i> | <i>0.0</i> | <i>0.0</i> | <i>0.0</i> | <i>0.0</i> | <i>0.0</i> | <i>0.0</i> | <i>0.0</i> | <i>0.0</i> | <i>0.0</i> | <i>0.0</i> | <i>0.0</i> | <i>0.0</i> | <i>0.0</i> | <i>0.0</i> | <i>0.0</i> | <i>0.0</i> |
| <i>IV. Други дебитори</i> | <i>1.7</i> | <i>0.4</i> | <i>0.0</i> | <i>2.2</i> | <i>16.5</i> | <i>1.3</i> | <i>0.6</i> | <i>18.3</i> | <i>1.8</i> | <i>6.7</i> | <i>8.3</i> | <i>16.8</i> | <i>21.2</i> | <i>4.3</i> | <i>1.8</i> | <i>27.3</i> | <i>64.6</i> |
| Местни органи на управление (1+2) | 0.0 | 0.0 | 0.0 | 0.0 | 0.0 | 0.0 | 0.0 | 0.0 | 0.0 | 0.0 | 1.7 | 1.7 | 6.3 | 0.0 | 0.0 | 6.3 | 8.0 |
| 1. Заеми | 0.0 | 0.0 | 0.0 | 0.0 | 0.0 | 0.0 | 0.0 | 0.0 | 0.0 | 0.0 | 1.7 | 1.7 | 6.3 | 0.0 | 0.0 | 6.3 | 8.0 |
| 2. Облигации | 0.0 | 0.0 | 0.0 | 0.0 | 0.0 | 0.0 | 0.0 | 0.0 | 0.0 | 0.0 | 0.0 | 0.0 | 0.0 | 0.0 | 0.0 | 0.0 | 0.0 |
| Търговски банки (1+2) ⁵ | 0.3 | 0.2 | 0.0 | 0.5 | 0.0 | 0.9 | 0.4 | 1.3 | 1.1 | 6.2 | 5.6 | 12.9 | 0.2 | 0.1 | 1.3 | 1.6 | 16.3 |
| 1. Заеми | 0.3 | 0.0 | 0.0 | 0.3 | 0.0 | 0.9 | 0.3 | 1.2 | 1.1 | 6.1 | 5.6 | 12.9 | 0.0 | 0.0 | 1.2 | 1.2 | 15.5 |
| 2. Депозити на резиденти | 0.0 | 0.2 | 0.0 | 0.2 | 0.0 | 0.0 | 0.1 | 0.1 | 0.0 | 0.1 | 0.0 | 0.1 | 0.2 | 0.1 | 0.1 | 0.4 | 0.8 |
| Търговски фирми (1+2) ⁶ | 1.4 | 0.3 | 0.0 | 1.7 | 16.5 | 0.4 | 0.2 | 17.0 | 0.7 | 0.5 | 1.0 | 2.1 | 14.8 | 4.2 | 0.5 | 19.5 | 40.3 |
| 1. Вътрешнофирмени заеми | 1.3 | 0.1 | 0.0 | 1.3 | 0.0 | 0.0 | 0.2 | 0.3 | 0.0 | 0.0 | 0.2 | 0.2 | 0.0 | 0.0 | 0.0 | 0.0 | 1.8 |
| 2. Други заеми | 0.2 | 0.2 | 0.0 | 0.3 | 16.4 | 0.3 | 0.0 | 16.8 | 0.7 | 0.5 | 0.8 | 1.9 | 14.8 | 4.2 | 0.5 | 19.5 | 38.5 |
| Други | 0.0 | 0.0 | 0.0 | 0.0 | 0.0 | 0.0 | 0.0 | 0.0 | 0.0 | 0.0 | 0.0 | 0.0 | 0.0 | 0.0 | 0.0 | 0.0 | 0.0 |
| Б. Частен сектор (I + II) | 36.0 | 42.2 | 124.5 | 202.6 | 86.0 | 43.2 | 93.9 | 223.0 | 152.0 | 76.8 | 186.3 | 415.1 | 86.4 | 76.7 | 180.4 | 343.4 | 1184.2 |
| <i>I. Търговски банки (1+2+3+4)</i> | <i>12.2</i> | <i>3.6</i> | <i>51.1</i> | <i>67.0</i> | <i>15.7</i> | <i>5.4</i> | <i>40.4</i> | <i>61.5</i> | <i>6.6</i> | <i>9.7</i> | <i>108.1</i> | <i>124.4</i> | <i>46.5</i> | <i>38.2</i> | <i>105.3</i> | <i>189.9</i> | <i>442.8</i> |
| 1. Вътрешнофирмени заеми | 0.0 | 1.1 | 1.1 | 2.2 | 0.0 | 0.0 | 0.0 | 0.0 | 0.0 | 0.0 | 0.0 | 0.0 | 0.0 | 0.0 | 0.0 | 0.0 | 2.2 |
| 2. Други заеми | 1.6 | 0.0 | 0.0 | 1.6 | 3.8 | 1.5 | 3.2 | 8.5 | 6.6 | 5.3 | 9.3 | 21.3 | 2.3 | 5.3 | 27.0 | 34.6 | 66.0 |
| 3. Облигации | 10.6 | 0.0 | 0.0 | 10.6 | 0.0 | 0.0 | 0.0 | 0.0 | 0.0 | 0.0 | 0.0 | 0.0 | 0.0 | 0.0 | 0.0 | 0.0 | 10.6 |
| 4. Депозити на резиденти | 0.0 | 2.6 | 50.0 | 52.6 | 11.9 | 3.9 | 37.3 | 53.1 | 0.0 | 4.4 | 98.8 | 103.1 | 44.1 | 32.9 | 78.2 | 155.3 | 364.1 |
| <i>II. Търговски фирми (1+2+3) ⁶</i> | <i>23.8</i> | <i>38.5</i> | <i>73.4</i> | <i>135.7</i> | <i>70.3</i> | <i>37.7</i> | <i>53.5</i> | <i>161.5</i> | <i>145.3</i> | <i>67.1</i> | <i>78.2</i> | <i>290.7</i> | <i>39.9</i> | <i>38.5</i> | <i>75.1</i> | <i>153.5</i> | <i>741.4</i> |
| 1. Вътрешнофирмени заеми | 15.4 | 17.1 | 25.7 | 58.1 | 50.8 | 17.4 | 28.3 | 96.5 | 122.7 | 45.0 | 53.5 | 221.2 | 13.5 | 9.1 | 23.3 | 46.0 | 421.9 |
| 2. Други заеми | 8.4 | 11.5 | 47.7 | 67.5 | 19.5 | 20.3 | 25.1 | 65.0 | 22.7 | 22.1 | 24.7 | 69.5 | 26.4 | 29.4 | 51.7 | 107.5 | 309.5 |
| 3. Облигационни заеми | 0.0 | 10.0 | 0.0 | 10.0 | 0.0 | 0.0 | 0.0 | 0.0 | 0.0 | 0.0 | 0.0 | 0.0 | 0.0 | 0.0 | 0.0 | 0.0 | 10.0 |

¹ Предварителни данни. Равностойността в щатски долари е изчислена по средномесечните курсове на съответните чуждестранни валути.

² Източник: Регистър на държавия и държавногарантирания дълг на Министерството на финансите – предварителни данни.

³ Включително кредити от Международния валутен фонд.

⁴ В съответствие с международната методология по статистика на външния дълг в размера на държавногарантирания дълг БНБ включва заемите с държавни гаранции на бюджетни и небюджетни предприятия.

⁵ По данни на търговските банки.

⁶ Включва получени суми по кредитите (без револвиращите), регистрирани в БНБ и за които тя е получила информация.

Източник: БНБ.

2.5. ОБСЛУЖВАНЕ НА БРУТНИЯ ВЪНШЕН ДЪЛГ

2.5.1. ОБСЛУЖВАНЕ НА БРУТНИЯ ВЪНШЕН ДЪЛГ, 2004 г.

2.5.1.1. ОБСЛУЖВАНЕ НА БРУТНИЯ ВЪНШЕН ДЪЛГ ПО КРЕДИТОРИ¹

(млн. щ. д.)

| | Януари | | | Февруари | | |
|---|--------------|--------------|--------------|-------------|-------------|-------------|
| | Главница | Лихва | Общо | Главница | Лихва | Общо |
| БРУТЕН ВЪНШЕН ДЪЛГ (А+Б)² | 108.0 | 163.2 | 271.1 | 41.6 | 40.9 | 82.5 |
| А. Дългосрочен дълг | 75.2 | 162.1 | 237.3 | 36.4 | 40.8 | 77.2 |
| <i>И. Официални кредитори</i> | <i>12.9</i> | <i>3.6</i> | <i>16.5</i> | <i>29.9</i> | <i>15.5</i> | <i>45.4</i> |
| <i>1. Международни финансови институции</i> | <i>12.9</i> | <i>3.6</i> | <i>16.5</i> | <i>25.4</i> | <i>14.9</i> | <i>40.3</i> |
| Международен валутен фонд | 0.0 | 0.0 | 0.0 | 6.5 | 6.6 | 13.1 |
| Световна банка ³ | 0.5 | 0.1 | 0.6 | 16.3 | 5.7 | 21.9 |
| Европейски съюз | 0.0 | 0.0 | 0.0 | 0.0 | 1.6 | 1.6 |
| Други международни финансови институции | 12.4 | 3.5 | 15.9 | 2.7 | 1.0 | 3.7 |
| <i>2. Двустранни кредити</i> | <i>0.0</i> | <i>0.0</i> | <i>0.0</i> | <i>4.4</i> | <i>0.6</i> | <i>5.0</i> |
| Парижки клуб и неразсрочен дълг | 0.0 | 0.0 | 0.0 | 0.0 | 0.0 | 0.0 |
| Други | 0.0 | 0.0 | 0.0 | 4.4 | 0.6 | 5.0 |
| <i>II. Частни кредитори</i> | <i>62.3</i> | <i>158.6</i> | <i>220.8</i> | <i>6.5</i> | <i>25.3</i> | <i>31.8</i> |
| 1. Брейди облигации | 50.8 | 23.7 | 74.5 | 0.0 | 0.0 | 0.0 |
| 2. Други облигации ⁴ | 0.0 | 131.5 | 131.5 | 0.0 | 22.9 | 22.9 |
| 3. Търговски банки | 1.2 | 0.2 | 1.4 | 1.2 | 0.8 | 2.1 |
| 4. Търговски фирми ⁵ | 10.3 | 3.2 | 13.5 | 5.3 | 1.5 | 6.8 |
| Б. Краткосрочен дълг^{5,6} | 32.7 | 1.1 | 33.8 | 5.2 | 0.1 | 5.3 |

¹ Източник: Регистър на държавния и държавногарантирания дълг на Министерството на финансите, Българската народна банка, търговските банки, местни физически и юридически лица.

² Фактически плащания. Предварителни данни към 1 април 2004 г. Равностойността в щатски долари е изчислена по средномесечните курсове на съответните чуждестранни валути.

³ Включва плащания както по държавните, така и по държавногарантираните кредити.

⁴ Поради прилагането на резидентния принцип в обслужването на брутният външен дълг се включват и плащания на главници и лихви по ДЦК и ЗУНК (деноминирани в левове и валута), закупени от нерезиденти.

⁵ Данните обхващат само кредитите, регистрирани в БНБ и за които тя е получила информация. Поради тримесечната отчетност на тези задължения, предвидена от Валутния закон, данните за нефинансовите предприятия подлежат на ревизии.

⁶ Включва плащанията по дълга на търговските банки, на местните физически и юридически лица и платените просрочия. Плащанията по револвиращи кредити не са включени.

Източник: БНБ.

2.5.1.2. ОБСЛУЖВАНЕ НА БРУТНИЯ ВЪНШЕН ДЪЛГ ПО ДЕБИТОРИ

(млн. щ. д.)

| | Януари | | | Февруари | | |
|--|--------------|--------------|--------------|-------------|-------------|-------------|
| | Главница | Лихва | Общо | Главница | Лихва | Общо |
| Общо (А+Б) ¹ | 108.0 | 163.2 | 271.1 | 41.6 | 40.9 | 82.5 |
| А. Публичен сектор (I+II+III+IV) | 67.3 | 160.0 | 227.3 | 30.7 | 39.0 | 69.7 |
| <i>I. Правителствен дълг (1+2) ²</i> | <i>62.1</i> | <i>159.2</i> | <i>221.3</i> | <i>26.0</i> | <i>36.8</i> | <i>62.7</i> |
| 1. Заеми ³ | 11.3 | 4.0 | 15.3 | 26.0 | 13.8 | 39.8 |
| 2. Облигации | 50.8 | 155.2 | 206.0 | 0.0 | 22.9 | 22.9 |
| <i>II. Държавногарантиран дълг ^{2,4}</i> | <i>0.0</i> | <i>0.3</i> | <i>0.3</i> | <i>3.9</i> | <i>2.0</i> | <i>5.9</i> |
| Заеми | 0.0 | 0.3 | 0.3 | 3.9 | 2.0 | 5.9 |
| <i>III. Българска народна банка ^{2,3}</i> | <i>0.0</i> | <i>0.0</i> | <i>0.0</i> | <i>0.0</i> | <i>0.0</i> | <i>0.0</i> |
| <i>IV. Други дебитори</i> | <i>5.2</i> | <i>0.6</i> | <i>5.8</i> | <i>0.7</i> | <i>0.3</i> | <i>1.0</i> |
| Местни органи на управление | 0.0 | 0.0 | 0.0 | 0.0 | 0.0 | 0.0 |
| Облигации | 0.0 | 0.0 | 0.0 | 0.0 | 0.0 | 0.0 |
| Търговски банки (1+2) ⁵ | 0.9 | 0.0 | 0.9 | 0.7 | 0.3 | 1.0 |
| 1. Заеми | 0.9 | 0.0 | 0.9 | 0.7 | 0.3 | 1.0 |
| 2. Депозити на нерезиденти | 0.0 | 0.0 | 0.0 | 0.0 | 0.0 | 0.0 |
| Търговски фирми (1+2) ⁶ | 4.3 | 0.5 | 4.8 | 0.0 | 0.0 | 0.0 |
| 1. Вътрешнофирмени заеми | 0.0 | 0.0 | 0.0 | 0.0 | 0.0 | 0.0 |
| 2. Други заеми | 4.3 | 0.5 | 4.8 | 0.0 | 0.0 | 0.0 |
| Други | 0.0 | 0.0 | 0.0 | 0.0 | 0.0 | 0.0 |
| Б. Частен сектор (I + II) | 40.6 | 3.2 | 43.8 | 11.0 | 1.8 | 12.8 |
| <i>I. Търговски банки (1+2+3) ⁵</i> | <i>31.6</i> | <i>1.2</i> | <i>32.8</i> | <i>0.5</i> | <i>0.6</i> | <i>1.1</i> |
| 1. Вътрешнофирмени заеми | 0.1 | 0.2 | 0.3 | 0.0 | 0.3 | 0.3 |
| 2. Други заеми | 1.0 | 1.0 | 2.1 | 0.5 | 0.3 | 0.8 |
| 3. Депозити на нерезиденти | 30.5 | 0.0 | 30.5 | 0.0 | 0.0 | 0.0 |
| <i>II. Търговски фирми (1+2+3) ⁶</i> | <i>9.0</i> | <i>2.0</i> | <i>11.0</i> | <i>10.5</i> | <i>1.3</i> | <i>11.8</i> |
| 1. Вътрешнофирмени заеми | 3.2 | 0.9 | 4.1 | 3.4 | 0.3 | 3.7 |
| 2. Други заеми | 5.8 | 1.1 | 6.8 | 7.1 | 1.0 | 8.1 |
| 3. Облигационни заеми | 0.0 | 0.0 | 0.0 | 0.0 | 0.0 | 0.0 |

¹ Фактически плащания. Предварителни данни. Равностойността в щатски долари е изчислена по средномесечните курсове на съответните чуждестранни валути.

² Източник: Регистър на държавния и държавногарантирания дълг на Министерството на финансите – предварителни данни към 1 април 2004 г.

³ Включително кредити от Международния валутен фонд.

⁴ В съответствие с международната методология по статистика на външния дълг в размера на държавногарантирания дълг БНБ включва заемите с държавни гаранции на бюджетни и небюджетни предприятия.

⁵ По данни на търговските банки.

⁶ Данните обхващат само кредитите, регистрирани в БНБ и за които тя е получила информация. Поради тримесечната отчетност на тези задължения, предвидена от Валутния закон, данните за нефинансовите предприятия подлежат на ревизии.

Източник: БНБ.

2.5.2. ОБСЛУЖВАНЕ НА БРУТНИЯ ВЪНШЕН ДЪЛГ, 2003 г.

2.5.2.1. ОБСЛУЖВАНЕ НА БРУТНИЯ ВЪНШЕН ДЪЛГ ПО КРЕДИТОРИ¹

(млн. щ. д.)

| | Януари | | | Февруари | | | Март | | | Първо тримесечие | | |
|---|--------------------|---------------------|---------------------|--------------------|--------------------|--------------------|--------------------|--------------------|--------------------|---------------------|---------------------|---------------------|
| | Главница | Лихва | Общо | Главница | Лихва | Общо | Главница | Лихва | Общо | Главница | Лихва | Общо |
| БРУТЕН ВЪНШЕН ДЪЛГ (А + Б)² | 124.7 | 145.3 | 270.0 | 87.6 | 45.1 | 132.7 | 56.7 | 17.4 | 74.1 | 269.0 | 207.8 | 476.8 |
| А. Дългосрочен дълг | 70.8 | 143.9 | 214.8 | 73.3 | 44.8 | 118.1 | 50.5 | 16.3 | 66.9 | 194.6 | 205.1 | 399.7 |
| <i>I. Официални кредитори</i> | <i>11.0</i> | <i>4.0</i> | <i>15.0</i> | <i>60.4</i> | <i>17.4</i> | <i>77.8</i> | <i>40.7</i> | <i>13.9</i> | <i>54.6</i> | <i>112.0</i> | <i>35.3</i> | <i>147.4</i> |
| <i>1. Международни финансови институции</i> | <i>11.0</i> | <i>4.0</i> | <i>15.0</i> | <i>36.8</i> | <i>16.2</i> | <i>52.9</i> | <i>16.9</i> | <i>8.3</i> | <i>25.2</i> | <i>64.6</i> | <i>28.5</i> | <i>93.1</i> |
| Международен валутен фонд | 0.0 | 0.0 | 0.0 | 21.3 | 7.0 | 28.3 | 6.0 | 0.0 | 6.0 | 27.3 | 7.0 | 34.2 |
| Световна банка ³ | 0.5 | 0.1 | 0.6 | 14.9 | 6.5 | 21.4 | 1.0 | 0.6 | 1.5 | 16.4 | 7.2 | 23.5 |
| Европейски съюз | 0.0 | 0.0 | 0.0 | 0.0 | 2.2 | 2.2 | 0.0 | 1.0 | 1.0 | 0.0 | 3.2 | 3.2 |
| Други международни финансови институции | 10.4 | 3.9 | 14.4 | 0.6 | 0.5 | 1.1 | 9.9 | 6.7 | 16.6 | 21.0 | 11.2 | 32.1 |
| <i>2. Двустранни кредити</i> | <i>0.0</i> | <i>0.0</i> | <i>0.0</i> | <i>23.6</i> | <i>1.2</i> | <i>24.8</i> | <i>23.8</i> | <i>5.6</i> | <i>29.4</i> | <i>47.5</i> | <i>6.8</i> | <i>54.3</i> |
| Парижки клуб и неразсрочен дълг | 0.0 | 0.0 | 0.0 | 19.7 | 0.5 | 20.1 | 23.8 | 5.5 | 29.4 | 43.5 | 6.0 | 49.5 |
| Други | 0.0 | 0.0 | 0.0 | 4.0 | 0.8 | 4.7 | 0.0 | 0.1 | 0.1 | 4.0 | 0.8 | 4.8 |
| <i>II. Частни кредитори</i> | <i>59.9</i> | <i>139.9</i> | <i>199.8</i> | <i>12.9</i> | <i>27.4</i> | <i>40.3</i> | <i>9.8</i> | <i>2.4</i> | <i>12.3</i> | <i>82.6</i> | <i>169.8</i> | <i>252.4</i> |
| 1. Брейди облигации | 50.8 | 34.1 | 84.9 | 0.0 | 0.0 | 0.0 | 0.0 | 0.0 | 0.0 | 50.8 | 34.1 | 84.9 |
| 2. Други облигации ⁴ | 2.3 | 104.0 | 106.3 | 0.0 | 25.0 | 25.0 | 0.0 | 0.0 | 0.0 | 2.3 | 129.0 | 131.3 |
| 3. Търговски банки | 0.6 | 0.4 | 1.0 | 6.5 | 0.6 | 7.2 | 0.3 | 0.6 | 0.9 | 7.4 | 1.6 | 9.1 |
| 4. Търговски фирми ⁵ | 6.2 | 1.4 | 7.6 | 6.3 | 1.8 | 8.2 | 9.5 | 1.8 | 11.4 | 22.1 | 5.1 | 27.1 |
| Б. Краткосрочен дълг^{5,6} | 53.9 | 1.4 | 55.3 | 14.3 | 0.3 | 14.6 | 6.2 | 1.0 | 7.2 | 74.4 | 2.7 | 77.1 |

(млн. щ. д.)

| | Април | | | Май | | | Юни | | | Второ тримесечие | | |
|---|--------------------|-------------------|--------------------|--------------------|-------------------|--------------------|--------------------|--------------------|--------------------|--------------------|--------------------|--------------------|
| | Главница | Лихва | Общо | Главница | Лихва | Общо | Главница | Лихва | Общо | Главница | Лихва | Общо |
| БРУТЕН ВЪНШЕН ДЪЛГ (А + Б)² | 36.4 | 6.0 | 42.4 | 60.9 | 20.5 | 81.4 | 53.8 | 27.0 | 80.8 | 151.1 | 53.5 | 204.6 |
| А. Дългосрочен дълг | 30.2 | 4.6 | 34.8 | 35.1 | 11.4 | 46.5 | 46.0 | 26.4 | 72.4 | 111.3 | 42.4 | 153.7 |
| <i>I. Официални кредитори</i> | <i>21.3</i> | <i>2.4</i> | <i>23.8</i> | <i>30.7</i> | <i>6.9</i> | <i>37.6</i> | <i>19.6</i> | <i>18.4</i> | <i>37.9</i> | <i>71.6</i> | <i>27.7</i> | <i>99.3</i> |
| <i>1. Международни финансови институции</i> | <i>21.3</i> | <i>2.4</i> | <i>23.8</i> | <i>29.0</i> | <i>6.9</i> | <i>36.0</i> | <i>14.5</i> | <i>15.5</i> | <i>30.1</i> | <i>64.9</i> | <i>24.9</i> | <i>89.8</i> |
| Международен валутен фонд | 13.3 | 0.0 | 13.3 | 28.0 | 5.4 | 33.3 | 0.0 | 0.0 | 0.0 | 41.2 | 5.4 | 46.6 |
| Световна банка ³ | 0.0 | 0.0 | 0.0 | 0.0 | 0.0 | 0.0 | 9.0 | 12.4 | 21.4 | 9.0 | 12.4 | 21.4 |
| Европейски съюз | 0.0 | 0.0 | 0.0 | 0.0 | 0.0 | 0.0 | 0.0 | 2.7 | 2.7 | 0.0 | 2.7 | 2.7 |
| Други международни финансови институции | 8.1 | 2.4 | 10.5 | 1.1 | 1.6 | 2.6 | 5.5 | 0.5 | 6.0 | 14.7 | 4.5 | 19.2 |
| <i>2. Двустранни кредити</i> | <i>0.0</i> | <i>0.0</i> | <i>0.0</i> | <i>1.7</i> | <i>0.0</i> | <i>1.7</i> | <i>5.0</i> | <i>2.8</i> | <i>7.8</i> | <i>6.7</i> | <i>2.8</i> | <i>9.5</i> |
| Парижки клуб и неразсрочен дълг | 0.0 | 0.0 | 0.0 | 0.0 | 0.0 | 0.0 | 0.0 | 0.2 | 0.2 | 0.0 | 0.2 | 0.2 |
| Други | 0.0 | 0.0 | 0.0 | 1.7 | 0.0 | 1.7 | 5.0 | 2.7 | 7.7 | 6.7 | 2.7 | 9.4 |
| <i>II. Частни кредитори</i> | <i>8.9</i> | <i>2.2</i> | <i>11.0</i> | <i>4.4</i> | <i>4.5</i> | <i>8.8</i> | <i>26.5</i> | <i>8.1</i> | <i>34.5</i> | <i>39.7</i> | <i>14.7</i> | <i>54.4</i> |
| 1. Брейди облигации | 0.0 | 0.0 | 0.0 | 0.0 | 0.0 | 0.0 | 0.0 | 0.0 | 0.0 | 0.0 | 0.0 | 0.0 |
| 2. Други облигации ⁴ | 0.0 | 0.0 | 0.0 | 0.0 | 0.0 | 0.0 | 0.0 | 0.0 | 0.0 | 0.0 | 0.0 | 0.0 |
| 3. Търговски банки | 4.0 | 0.4 | 4.4 | 0.3 | 0.4 | 0.8 | 2.1 | 1.2 | 3.3 | 6.4 | 2.1 | 8.5 |
| 4. Търговски фирми ⁵ | 4.9 | 1.7 | 6.6 | 4.0 | 4.0 | 8.1 | 24.4 | 6.8 | 31.2 | 33.3 | 12.6 | 45.9 |
| Б. Краткосрочен дълг^{5,6} | 6.2 | 1.4 | 7.6 | 25.8 | 9.1 | 34.9 | 7.8 | 0.5 | 8.4 | 39.8 | 11.1 | 50.9 |

(продължава)

(продължение)

(млн. щ. д.)

| | Юли | | | Август | | | Септември | | | Трето тримесечие | | |
|--|--------------|-------------|--------------|--------------|-------------|--------------|-------------|-------------|--------------|------------------|--------------|--------------|
| | Главница | Лихва | Общо | Главница | Лихва | Общо | Главница | Лихва | Общо | Главница | Лихва | Общо |
| БРУТЕН ВЪНШЕН ДЪЛГ (А + Б) ² | 105.7 | 85.0 | 190.8 | 105.0 | 17.6 | 122.6 | 82.0 | 18.8 | 100.7 | 292.7 | 121.4 | 414.1 |
| А. Дългосрочен дълг | 80.3 | 84.9 | 165.2 | 75.7 | 17.0 | 92.8 | 65.0 | 16.3 | 81.2 | 221.1 | 118.2 | 339.2 |
| I. Официални кредитори | 14.0 | 4.0 | 18.0 | 71.1 | 15.7 | 86.8 | 54.1 | 12.8 | 66.9 | 139.1 | 32.6 | 171.7 |
| <i>1. Международни финансови институции</i> | <i>14.0</i> | <i>4.0</i> | <i>18.0</i> | <i>67.1</i> | <i>15.1</i> | <i>82.2</i> | <i>29.5</i> | <i>7.8</i> | <i>37.3</i> | <i>110.6</i> | <i>26.9</i> | <i>137.5</i> |
| Международен валутен фонд | 0.0 | 0.0 | 0.0 | 6.0 | 6.0 | 12.0 | 6.1 | 0.0 | 6.1 | 12.1 | 6.0 | 18.1 |
| Световна банка ³ | 0.5 | 0.1 | 0.6 | 15.5 | 6.1 | 21.5 | 1.0 | 2.3 | 3.3 | 17.0 | 8.4 | 25.4 |
| Европейски съюз | 0.0 | 0.0 | 0.0 | 44.5 | 2.3 | 46.9 | 0.0 | 0.8 | 0.8 | 44.5 | 3.2 | 47.7 |
| Други международни финансови институции | 13.5 | 3.9 | 17.4 | 1.1 | 0.7 | 1.8 | 22.4 | 4.7 | 27.1 | 37.0 | 9.3 | 46.3 |
| <i>2. Двустранни кредити</i> | <i>0.0</i> | <i>0.0</i> | <i>0.0</i> | <i>4.0</i> | <i>0.6</i> | <i>4.6</i> | <i>24.5</i> | <i>5.1</i> | <i>29.6</i> | <i>28.5</i> | <i>5.7</i> | <i>34.2</i> |
| Парижки клуб и неразсрочен дълг | 0.0 | 0.0 | 0.0 | 0.0 | 0.0 | 0.0 | 24.5 | 5.0 | 29.5 | 24.5 | 5.0 | 29.5 |
| Други | 0.0 | 0.0 | 0.0 | 4.0 | 0.6 | 4.6 | 0.0 | 0.1 | 0.1 | 4.0 | 0.7 | 4.7 |
| II. Частни кредитори | 66.3 | 80.9 | 147.2 | 4.6 | 1.3 | 6.0 | 10.9 | 3.4 | 14.3 | 81.9 | 85.6 | 167.5 |
| 1. Брейди облигации | 50.8 | 26.9 | 77.7 | 0.0 | 0.0 | 0.0 | 0.0 | 0.0 | 0.0 | 50.8 | 26.9 | 77.7 |
| 2. Други облигации ⁴ | 0.0 | 52.4 | 52.4 | 0.0 | 0.0 | 0.0 | 0.0 | 0.0 | 0.0 | 0.0 | 52.4 | 52.4 |
| 3. Търговски банки | 1.1 | 0.3 | 1.4 | 0.8 | 0.4 | 1.2 | 1.0 | 0.5 | 1.5 | 2.9 | 1.2 | 4.1 |
| 4. Търговски фирми ⁵ | 14.5 | 1.3 | 15.7 | 3.8 | 0.9 | 4.7 | 9.9 | 2.9 | 12.8 | 28.2 | 5.1 | 33.3 |
| Б. Краткосрочен дълг ^{5,6} | 25.4 | 0.1 | 25.6 | 29.3 | 0.6 | 29.8 | 17.0 | 2.5 | 19.5 | 71.7 | 3.2 | 74.9 |

(млн. щ. д.)

| | Октомври | | | Ноември | | | Декември | | | Четвърто тримесечие | | |
|--|-------------|------------|-------------|-------------|-------------|-------------|-------------|-------------|--------------|---------------------|-------------|--------------|
| | Главница | Лихва | Общо | Главница | Лихва | Общо | Главница | Лихва | Общо | Главница | Лихва | Общо |
| БРУТЕН ВЪНШЕН ДЪЛГ (А + Б) ² | 42.3 | 8.1 | 50.4 | 51.0 | 11.2 | 62.2 | 83.4 | 27.5 | 110.9 | 176.7 | 46.7 | 223.4 |
| А. Дългосрочен дълг | 28.8 | 6.5 | 35.3 | 46.4 | 11.0 | 57.3 | 56.0 | 25.5 | 81.5 | 131.1 | 43.0 | 174.1 |
| I. Официални кредитори | 19.5 | 2.0 | 21.4 | 26.7 | 7.9 | 34.6 | 25.3 | 17.0 | 42.3 | 71.5 | 26.8 | 98.3 |
| <i>1. Международни финансови институции</i> | <i>19.5</i> | <i>1.8</i> | <i>21.2</i> | <i>23.7</i> | <i>7.9</i> | <i>31.6</i> | <i>23.8</i> | <i>14.4</i> | <i>38.2</i> | <i>66.9</i> | <i>24.1</i> | <i>91.0</i> |
| Международен валутен фонд | 13.9 | 0.0 | 13.9 | 6.2 | 6.2 | 12.4 | 6.5 | 0.0 | 6.5 | 26.6 | 6.2 | 32.8 |
| Световна банка ³ | 0.0 | 0.0 | 0.0 | 0.0 | 0.0 | 0.0 | 9.7 | 10.2 | 19.9 | 9.7 | 10.2 | 19.9 |
| Европейски съюз | 0.0 | 0.0 | 0.0 | 0.0 | 0.0 | 0.0 | 0.0 | 2.0 | 2.0 | 0.0 | 2.0 | 2.0 |
| Други международни финансови институции | 5.6 | 1.8 | 7.4 | 17.5 | 1.7 | 19.2 | 7.6 | 2.2 | 9.8 | 30.6 | 5.7 | 36.3 |
| <i>2. Двустранни кредити</i> | <i>0.0</i> | <i>0.2</i> | <i>0.2</i> | <i>3.0</i> | <i>0.0</i> | <i>3.0</i> | <i>1.6</i> | <i>2.6</i> | <i>4.1</i> | <i>4.6</i> | <i>2.8</i> | <i>7.3</i> |
| Парижки клуб и неразсрочен дълг | 0.0 | 0.0 | 0.0 | 0.0 | 0.0 | 0.0 | 0.0 | 0.1 | 0.1 | 0.0 | 0.1 | 0.1 |
| Други | 0.0 | 0.2 | 0.2 | 3.0 | 0.0 | 3.0 | 1.6 | 2.4 | 4.0 | 4.6 | 2.7 | 7.2 |
| II. Частни кредитори | 9.3 | 4.6 | 13.9 | 19.7 | 3.1 | 22.7 | 30.7 | 8.5 | 39.2 | 59.6 | 16.2 | 75.8 |
| 1. Брейди облигации | 0.0 | 0.0 | 0.0 | 0.0 | 0.0 | 0.0 | 0.0 | 0.0 | 0.0 | 0.0 | 0.0 | 0.0 |
| 2. Други облигации ⁴ | 0.0 | 0.0 | 0.0 | 0.0 | 0.0 | 0.0 | 0.0 | 0.0 | 0.0 | 0.0 | 0.0 | 0.0 |
| 3. Търговски банки | 4.3 | 0.4 | 4.7 | 0.8 | 0.5 | 1.2 | 3.3 | 1.3 | 4.5 | 8.3 | 2.1 | 10.4 |
| 4. Търговски фирми ⁵ | 5.0 | 4.1 | 9.2 | 18.9 | 2.6 | 21.5 | 27.4 | 7.3 | 34.7 | 51.3 | 14.0 | 65.4 |
| Б. Краткосрочен дълг ^{5,6} | 13.6 | 1.5 | 15.1 | 4.6 | 0.3 | 4.9 | 27.4 | 2.0 | 29.3 | 45.6 | 3.7 | 49.3 |

(продължава)

(продължение)

(млн. щ. д.)

| | 2003 | | |
|--|--------------|--------------|---------------|
| | Главница | Лихва | Общо |
| БРУТЕН ВЪНШЕН ДЪЛГ (А + Б) ² | 889.5 | 429.5 | 1319.0 |
| А. Дългосрочен дълг | 658.1 | 408.7 | 1066.8 |
| I. Официални кредитори | 394.3 | 122.5 | 516.7 |
| 1. Международни финансови институции | 307.1 | 104.4 | 411.4 |
| Международен валутен фонд | 107.2 | 24.5 | 131.7 |
| Световна банка ³ | 52.1 | 38.2 | 90.3 |
| Европейски съюз | 44.5 | 11.0 | 55.6 |
| Други международни финансови институции | 103.2 | 30.7 | 133.9 |
| 2. Двустранни кредити | 87.2 | 18.1 | 105.3 |
| Парижки клуб и неразсрочен дълг | 68.0 | 11.2 | 79.3 |
| Други | 19.2 | 6.8 | 26.1 |
| II. Частни кредитори | 263.8 | 286.3 | 550.1 |
| 1. Брейди облигации | 101.6 | 61.0 | 162.6 |
| 2. Други облигации ⁴ | 2.3 | 181.4 | 183.7 |
| 3. Търговски банки | 25.1 | 7.1 | 32.1 |
| 4. Търговски фирми ⁵ | 134.9 | 36.8 | 171.7 |
| Б. Краткосрочен дълг ^{5, 6} | 231.4 | 20.8 | 252.1 |

¹ Източник: Регистър на държавния и държавногарантирания дълг на Министерството на финансите, Българската народна банка, търговските банки, местни физически и юридически лица.

² Фактически плащания. Предварителни данни. Равностойността в щатски долари е изчислена по средномесечните курсове на съответните чуждестранни валути.

³ Включва плащания както по държавните, така и по държавногарантираните кредити.

⁴ Поради прилагането на резидентния принцип в обслужването на brutния външен дълг се включват и плащания на главници и лихви по ДЦК и ЗУНК (деноминирани в левове и валута), закупени от нерезиденти.

⁵ Данните обхващат само кредитите, регистрирани в БНБ и за които тя е получила информация. Поради тримесечната отчетност на тези задължения, предвидена от Валутния закон, данните за нефинансовите предприятия подлежат на ревизии.

⁶ Включва плащанията по дълга на търговските банки, на местните физически и юридически лица и платените просрочия. Плащанията по револвиращи кредити не са включени.

Източник: БНБ.

2.5.2.2. ОБСЛУЖВАНЕ НА БРУТНИЯ ВЪНШЕН ДЪЛГ ПО ДЕБИТОРИ

(млн. щ. д.)

| | Януари | | | Февруари | | | Март | | | Първо тримесечие | | |
|--|--------------|--------------|--------------|-------------|-------------|--------------|-------------|-------------|-------------|------------------|--------------|--------------|
| | Главница | Лихва | Общо | Главница | Лихва | Общо | Главница | Лихва | Общо | Главница | Лихва | Общо |
| Общо (А + Б) ¹ | 124.7 | 145.3 | 270.0 | 87.6 | 45.1 | 132.7 | 56.7 | 17.4 | 74.1 | 269.0 | 207.8 | 476.8 |
| А. Публичен сектор (I+II+III+IV) | 64.3 | 142.9 | 207.2 | 60.4 | 42.9 | 103.3 | 38.1 | 13.8 | 51.9 | 162.8 | 199.6 | 362.4 |
| <i>I. Правителствен дълг (1+2) ²</i> | <i>61.8</i> | <i>141.9</i> | <i>203.7</i> | <i>45.5</i> | <i>40.4</i> | <i>86.0</i> | <i>33.3</i> | <i>12.3</i> | <i>45.6</i> | <i>140.7</i> | <i>194.7</i> | <i>335.3</i> |
| 1. Заеми ³ | 11.0 | 4.4 | 15.4 | 45.5 | 15.5 | 61.0 | 33.3 | 12.3 | 45.6 | 89.8 | 32.2 | 122.0 |
| 2. Облигации | 50.8 | 137.5 | 188.3 | 0.0 | 25.0 | 25.0 | 0.0 | 0.0 | 0.0 | 50.8 | 162.5 | 213.3 |
| <i>II. Държавногарантиран дълг ^{2,4}</i> | <i>0.0</i> | <i>0.3</i> | <i>0.3</i> | <i>3.6</i> | <i>2.2</i> | <i>5.8</i> | <i>3.2</i> | <i>1.4</i> | <i>4.7</i> | <i>6.8</i> | <i>4.0</i> | <i>10.8</i> |
| Заеми | 0.0 | 0.3 | 0.3 | 3.6 | 2.2 | 5.8 | 3.2 | 1.4 | 4.7 | 6.8 | 4.0 | 10.8 |
| <i>III. Българска народна банка ^{2,3}</i> | <i>0.0</i> | <i>0.0</i> | <i>0.0</i> | <i>10.6</i> | <i>0.2</i> | <i>10.8</i> | <i>0.0</i> | <i>0.0</i> | <i>0.0</i> | <i>10.6</i> | <i>0.2</i> | <i>10.8</i> |
| <i>IV. Други дебитори</i> | <i>2.5</i> | <i>0.7</i> | <i>3.2</i> | <i>0.6</i> | <i>0.1</i> | <i>0.7</i> | <i>1.6</i> | <i>0.1</i> | <i>1.6</i> | <i>4.7</i> | <i>0.8</i> | <i>5.5</i> |
| Местни органи на управление | 0.0 | 0.0 | 0.0 | 0.0 | 0.0 | 0.0 | 0.0 | 0.0 | 0.0 | 0.0 | 0.0 | 0.0 |
| Облигации | 0.0 | 0.0 | 0.0 | 0.0 | 0.0 | 0.0 | 0.0 | 0.0 | 0.0 | 0.0 | 0.0 | 0.0 |
| Търговски банки (1+2) ⁵ | 0.2 | 0.1 | 0.3 | 0.6 | 0.1 | 0.7 | 0.3 | 0.0 | 0.3 | 1.1 | 0.2 | 1.3 |
| 1. Заеми | 0.2 | 0.1 | 0.3 | 0.6 | 0.1 | 0.7 | 0.0 | 0.0 | 0.0 | 0.8 | 0.2 | 1.0 |
| 2. Депозити на нерезиденти | 0.0 | 0.0 | 0.0 | 0.0 | 0.0 | 0.0 | 0.3 | 0.0 | 0.3 | 0.3 | 0.0 | 0.3 |
| Търговски фирми (1+2) ⁶ | 0.0 | 0.0 | 0.0 | 0.0 | 0.0 | 0.0 | 1.3 | 0.1 | 1.4 | 1.3 | 0.1 | 1.4 |
| 1. Вътрешнофирмени заеми | 0.0 | 0.0 | 0.0 | 0.0 | 0.0 | 0.0 | 0.0 | 0.0 | 0.0 | 0.0 | 0.0 | 0.0 |
| 2. Други заеми | 0.0 | 0.0 | 0.0 | 0.0 | 0.0 | 0.0 | 1.3 | 0.1 | 1.4 | 1.3 | 0.1 | 1.4 |
| Други | 2.3 | 0.6 | 2.9 | 0.0 | 0.0 | 0.0 | 0.0 | 0.0 | 0.0 | 2.3 | 0.6 | 2.9 |
| Б. Частен сектор (I+II) | 60.4 | 2.4 | 62.8 | 27.2 | 2.2 | 29.4 | 18.6 | 3.6 | 22.1 | 106.2 | 8.2 | 114.4 |
| <i>I. Търговски банки (1+2+3) ⁵</i> | <i>51.1</i> | <i>0.4</i> | <i>51.4</i> | <i>18.7</i> | <i>0.6</i> | <i>19.3</i> | <i>0.3</i> | <i>0.6</i> | <i>0.9</i> | <i>70.1</i> | <i>1.6</i> | <i>71.7</i> |
| 1. Вътрешнофирмени заеми | 0.3 | 0.3 | 0.5 | 0.2 | 0.3 | 0.5 | 0.2 | 0.2 | 0.4 | 0.7 | 0.8 | 1.4 |
| 2. Други заеми | 0.1 | 0.1 | 0.2 | 16.3 | 0.3 | 16.7 | 0.1 | 0.4 | 0.6 | 16.5 | 0.9 | 17.4 |
| 3. Депозити на нерезиденти | 50.7 | 0.0 | 50.7 | 2.1 | 0.0 | 2.1 | 0.0 | 0.0 | 0.0 | 52.9 | 0.0 | 52.9 |
| <i>II. Търговски фирми (1+2+3) ⁶</i> | <i>9.4</i> | <i>2.0</i> | <i>11.4</i> | <i>8.5</i> | <i>1.6</i> | <i>10.1</i> | <i>18.2</i> | <i>3.0</i> | <i>21.2</i> | <i>36.1</i> | <i>6.6</i> | <i>42.7</i> |
| 1. Вътрешнофирмени заеми | 4.8 | 1.6 | 6.4 | 3.2 | 0.7 | 3.8 | 8.0 | 1.1 | 9.1 | 15.9 | 3.4 | 19.3 |
| 2. Други заеми | 4.6 | 0.4 | 5.0 | 5.3 | 0.9 | 6.2 | 10.3 | 1.9 | 12.1 | 20.2 | 3.2 | 23.4 |
| 3. Облигационни заеми | 0.0 | 0.0 | 0.0 | 0.0 | 0.0 | 0.0 | 0.0 | 0.0 | 0.0 | 0.0 | 0.0 | 0.0 |

(млн. щ. д.)

| | Април | | | Май | | | Юни | | | Второ тримесечие | | |
|--|-------------|------------|-------------|-------------|-------------|-------------|-------------|-------------|-------------|------------------|-------------|--------------|
| | Главница | Лихва | Общо | Главница | Лихва | Общо | Главница | Лихва | Общо | Главница | Лихва | Общо |
| Общо (А + Б) ¹ | 36.4 | 6.0 | 42.4 | 60.9 | 20.5 | 81.4 | 53.8 | 27.0 | 80.8 | 151.1 | 53.5 | 204.6 |
| А. Публичен сектор (I+II+III+IV) | 20.2 | 1.5 | 21.7 | 31.7 | 9.3 | 41.0 | 25.6 | 19.5 | 45.1 | 77.5 | 30.2 | 107.8 |
| <i>I. Правителствен дълг (1+2) ²</i> | <i>17.0</i> | <i>0.8</i> | <i>17.8</i> | <i>19.3</i> | <i>6.1</i> | <i>25.4</i> | <i>12.1</i> | <i>16.1</i> | <i>28.3</i> | <i>48.4</i> | <i>23.1</i> | <i>71.5</i> |
| 1. Заеми ³ | 17.0 | 0.8 | 17.8 | 19.3 | 6.1 | 25.4 | 12.1 | 16.1 | 28.3 | 48.4 | 23.1 | 71.5 |
| 2. Облигации | 0.0 | 0.0 | 0.0 | 0.0 | 0.0 | 0.0 | 0.0 | 0.0 | 0.0 | 0.0 | 0.0 | 0.0 |
| <i>II. Държавногарантиран дълг ^{2,4}</i> | <i>2.3</i> | <i>0.6</i> | <i>2.9</i> | <i>0.0</i> | <i>3.0</i> | <i>3.0</i> | <i>4.0</i> | <i>2.7</i> | <i>6.7</i> | <i>6.2</i> | <i>6.3</i> | <i>12.6</i> |
| Заеми | 2.3 | 0.6 | 2.9 | 0.0 | 3.0 | 3.0 | 4.0 | 2.7 | 6.7 | 6.2 | 6.3 | 12.6 |
| <i>III. Българска народна банка ^{2,3}</i> | <i>0.0</i> | <i>0.0</i> | <i>0.0</i> | <i>10.9</i> | <i>0.1</i> | <i>11.0</i> | <i>0.0</i> | <i>0.0</i> | <i>0.0</i> | <i>10.9</i> | <i>0.1</i> | <i>11.0</i> |
| <i>IV. Други дебитори</i> | <i>1.0</i> | <i>0.0</i> | <i>1.0</i> | <i>1.5</i> | <i>0.0</i> | <i>1.5</i> | <i>9.5</i> | <i>0.6</i> | <i>10.1</i> | <i>12.0</i> | <i>0.7</i> | <i>12.7</i> |
| Местни органи на управление | 0.0 | 0.0 | 0.0 | 0.0 | 0.0 | 0.0 | 0.0 | 0.0 | 0.0 | 0.0 | 0.0 | 0.0 |
| Облигации | 0.0 | 0.0 | 0.0 | 0.0 | 0.0 | 0.0 | 0.0 | 0.0 | 0.0 | 0.0 | 0.0 | 0.0 |
| Търговски банки (1+2) ⁵ | 0.0 | 0.0 | 0.1 | 0.7 | 0.0 | 0.7 | 1.0 | 0.0 | 1.0 | 1.7 | 0.1 | 1.8 |
| 1. Заеми | 0.0 | 0.0 | 0.0 | 0.6 | 0.0 | 0.6 | 0.9 | 0.0 | 0.9 | 1.5 | 0.1 | 1.5 |
| 2. Депозити на нерезиденти | 0.0 | 0.0 | 0.0 | 0.1 | 0.0 | 0.1 | 0.1 | 0.0 | 0.1 | 0.3 | 0.0 | 0.3 |
| Търговски фирми (1+2) ⁶ | 0.9 | 0.0 | 0.9 | 0.8 | 0.0 | 0.8 | 8.5 | 0.6 | 9.1 | 10.3 | 0.6 | 10.9 |
| 1. Вътрешнофирмени заеми | 0.0 | 0.0 | 0.0 | 0.0 | 0.0 | 0.0 | 0.0 | 0.0 | 0.0 | 0.0 | 0.0 | 0.1 |
| 2. Други заеми | 0.9 | 0.0 | 0.9 | 0.8 | 0.0 | 0.8 | 8.5 | 0.6 | 9.1 | 10.2 | 0.6 | 10.8 |
| Други | 0.0 | 0.0 | 0.0 | 0.0 | 0.0 | 0.0 | 0.0 | 0.0 | 0.0 | 0.0 | 0.0 | 0.0 |
| Б. Частен сектор (I+II) | 16.2 | 4.6 | 20.7 | 29.2 | 11.3 | 40.4 | 28.2 | 7.5 | 35.7 | 73.5 | 23.3 | 96.9 |
| <i>I. Търговски банки (1+2+3) ⁵</i> | <i>4.0</i> | <i>0.4</i> | <i>4.4</i> | <i>14.8</i> | <i>0.4</i> | <i>15.2</i> | <i>2.1</i> | <i>1.2</i> | <i>3.3</i> | <i>20.8</i> | <i>2.1</i> | <i>22.9</i> |
| 1. Вътрешнофирмени заеми | 3.0 | 0.3 | 3.2 | 0.3 | 0.2 | 0.5 | 0.3 | 0.2 | 0.5 | 3.6 | 0.6 | 4.2 |
| 2. Други заеми | 1.0 | 0.2 | 1.2 | 0.0 | 0.3 | 0.3 | 1.8 | 1.1 | 2.9 | 2.8 | 1.5 | 4.3 |
| 3. Депозити на нерезиденти | 0.0 | 0.0 | 0.0 | 14.4 | 0.0 | 14.4 | 0.0 | 0.0 | 0.0 | 14.4 | 0.0 | 14.4 |
| <i>II. Търговски фирми (1+2+3) ⁶</i> | <i>12.2</i> | <i>4.1</i> | <i>16.3</i> | <i>14.4</i> | <i>10.8</i> | <i>25.3</i> | <i>26.1</i> | <i>6.3</i> | <i>32.4</i> | <i>52.7</i> | <i>21.2</i> | <i>74.0</i> |
| 1. Вътрешнофирмени заеми | 6.0 | 1.2 | 7.1 | 3.3 | 1.0 | 4.3 | 12.4 | 3.1 | 15.5 | 21.6 | 5.2 | 26.8 |
| 2. Други заеми | 6.2 | 3.0 | 9.2 | 11.2 | 9.8 | 21.0 | 13.7 | 3.2 | 16.9 | 31.1 | 16.0 | 47.1 |
| 3. Облигационни заеми | 0.0 | 0.0 | 0.0 | 0.0 | 0.0 | 0.0 | 0.0 | 0.0 | 0.0 | 0.0 | 0.0 | 0.0 |

(продължава)

(продължение)

(млн. щ. д.)

| | Юли | | | Август | | | Септември | | | Трето тримесечие | | |
|--|--------------|-------------|--------------|--------------|-------------|--------------|-------------|-------------|--------------|------------------|--------------|--------------|
| | Главница | Лихва | Общо | Главница | Лихва | Общо | Главница | Лихва | Общо | Главница | Лихва | Общо |
| Общо (А + Б) ¹ | 105.7 | 85.0 | 190.8 | 105.0 | 17.6 | 122.6 | 82.0 | 18.8 | 100.7 | 292.7 | 121.4 | 414.1 |
| А. Публичен сектор (I+II+III+IV) | 64.9 | 83.2 | 148.1 | 71.2 | 16.2 | 87.4 | 38.7 | 11.4 | 50.1 | 174.8 | 110.8 | 285.6 |
| <i>I. Правителствен дълг (1+2) ²</i> | <i>61.9</i> | <i>82.9</i> | <i>144.8</i> | <i>67.3</i> | <i>14.6</i> | <i>81.9</i> | <i>33.7</i> | <i>9.9</i> | <i>43.6</i> | <i>163.0</i> | <i>107.3</i> | <i>270.3</i> |
| 1. Заеми ³ | 11.1 | 3.6 | 14.7 | 67.3 | 14.6 | 81.9 | 33.7 | 9.9 | 43.6 | 112.2 | 28.0 | 140.2 |
| 2. Облигации | 50.8 | 79.3 | 130.1 | 0.0 | 0.0 | 0.0 | 0.0 | 0.0 | 0.0 | 50.8 | 79.3 | 130.1 |
| <i>II. Държавногарантиран дълг ^{2,4}</i> | <i>0.0</i> | <i>0.3</i> | <i>0.3</i> | <i>3.8</i> | <i>1.6</i> | <i>5.4</i> | <i>3.3</i> | <i>1.4</i> | <i>4.8</i> | <i>7.1</i> | <i>3.3</i> | <i>10.4</i> |
| Заеми | 0.0 | 0.3 | 0.3 | 3.8 | 1.6 | 5.4 | 3.3 | 1.4 | 4.8 | 7.1 | 3.3 | 10.4 |
| <i>III. Българска народна банка ^{2,3}</i> | <i>0.0</i> | <i>0.0</i> | <i>0.0</i> | <i>0.0</i> | <i>0.0</i> | <i>0.0</i> | <i>0.0</i> | <i>0.0</i> | <i>0.0</i> | <i>0.0</i> | <i>0.0</i> | <i>0.0</i> |
| <i>IV. Други дебитори</i> | <i>3.0</i> | <i>0.1</i> | <i>3.0</i> | <i>0.1</i> | <i>0.0</i> | <i>0.1</i> | <i>1.6</i> | <i>0.1</i> | <i>1.7</i> | <i>4.7</i> | <i>0.2</i> | <i>4.9</i> |
| Местни органи на управление | 0.0 | 0.0 | 0.0 | 0.0 | 0.0 | 0.0 | 0.0 | 0.0 | 0.0 | 0.0 | 0.0 | 0.0 |
| Облигации | 0.0 | 0.0 | 0.0 | 0.0 | 0.0 | 0.0 | 0.0 | 0.0 | 0.0 | 0.0 | 0.0 | 0.0 |
| Търговски банки (1+2) ⁵ | 3.0 | 0.1 | 3.0 | 0.1 | 0.0 | 0.1 | 0.3 | 0.0 | 0.3 | 3.4 | 0.1 | 3.5 |
| 1. Заеми | 2.8 | 0.1 | 2.9 | 0.1 | 0.0 | 0.1 | 0.0 | 0.0 | 0.0 | 2.9 | 0.1 | 3.0 |
| 2. Депозити на нерезиденти | 0.2 | 0.0 | 0.2 | 0.0 | 0.0 | 0.0 | 0.3 | 0.0 | 0.3 | 0.5 | 0.0 | 0.5 |
| Търговски фирми (1+2) ⁶ | 0.0 | 0.0 | 0.0 | 0.0 | 0.0 | 0.0 | 1.3 | 0.1 | 1.4 | 1.3 | 0.1 | 1.4 |
| 1. Вътрешнофирмени заеми | 0.0 | 0.0 | 0.0 | 0.0 | 0.0 | 0.0 | 0.0 | 0.0 | 0.0 | 0.0 | 0.0 | 0.0 |
| 2. Други заеми | 0.0 | 0.0 | 0.0 | 0.0 | 0.0 | 0.0 | 1.3 | 0.1 | 1.4 | 1.3 | 0.1 | 1.4 |
| Други | 0.0 | 0.0 | 0.0 | 0.0 | 0.0 | 0.0 | 0.0 | 0.0 | 0.0 | 0.0 | 0.0 | 0.0 |
| Б. Частен сектор (I+II) | 40.9 | 1.8 | 42.6 | 33.8 | 1.4 | 35.2 | 43.3 | 7.4 | 50.7 | 118.0 | 10.5 | 128.5 |
| <i>I. Търговски банки (1+2+3) ⁵</i> | <i>22.2</i> | <i>0.3</i> | <i>22.5</i> | <i>22.9</i> | <i>0.3</i> | <i>23.2</i> | <i>1.0</i> | <i>0.5</i> | <i>1.6</i> | <i>46.1</i> | <i>1.2</i> | <i>47.2</i> |
| 1. Вътрешнофирмени заеми | 0.2 | 0.2 | 0.4 | 0.3 | 0.2 | 0.4 | 0.5 | 0.2 | 0.7 | 1.0 | 0.6 | 1.6 |
| 2. Други заеми | 0.6 | 0.1 | 0.7 | 2.5 | 0.2 | 2.7 | 0.5 | 0.4 | 0.9 | 3.6 | 0.6 | 4.2 |
| 3. Депозити на нерезиденти | 21.4 | 0.0 | 21.4 | 20.1 | 0.0 | 20.1 | 0.0 | 0.0 | 0.0 | 41.5 | 0.0 | 41.5 |
| <i>II. Търговски фирми (1+2+3) ⁶</i> | <i>18.7</i> | <i>1.5</i> | <i>20.2</i> | <i>10.9</i> | <i>1.0</i> | <i>12.0</i> | <i>42.2</i> | <i>6.9</i> | <i>49.1</i> | <i>71.9</i> | <i>9.4</i> | <i>81.3</i> |
| 1. Вътрешнофирмени заеми | 2.5 | 0.7 | 3.2 | 6.3 | 0.5 | 6.8 | 17.0 | 2.1 | 19.0 | 25.7 | 3.2 | 28.9 |
| 2. Други заеми | 16.2 | 0.8 | 17.0 | 4.7 | 0.5 | 5.2 | 25.3 | 4.8 | 30.1 | 46.2 | 6.1 | 52.3 |
| 3. Облигационни заеми | 0.0 | 0.0 | 0.0 | 0.0 | 0.0 | 0.0 | 0.0 | 0.0 | 0.0 | 0.0 | 0.0 | 0.0 |

(млн. щ. д.)

| | Октомври | | | Ноември | | | Декември | | | Четвърто тримесечие | | |
|--|-------------|------------|-------------|-------------|-------------|-------------|-------------|-------------|--------------|---------------------|-------------|--------------|
| | Главница | Лихва | Общо | Главница | Лихва | Общо | Главница | Лихва | Общо | Главница | Лихва | Общо |
| Общо (А + Б) ¹ | 42.3 | 8.1 | 50.4 | 51.0 | 11.2 | 62.2 | 83.4 | 27.5 | 110.9 | 176.7 | 46.7 | 223.4 |
| А. Публичен сектор (I+II+III+IV) | 20.2 | 1.6 | 21.8 | 11.7 | 8.1 | 19.8 | 24.8 | 16.5 | 41.3 | 56.7 | 26.3 | 83.0 |
| <i>I. Правителствен дълг (1+2) ²</i> | <i>17.9</i> | <i>1.0</i> | <i>18.9</i> | <i>10.7</i> | <i>7.4</i> | <i>18.1</i> | <i>15.8</i> | <i>13.2</i> | <i>28.9</i> | <i>44.3</i> | <i>21.5</i> | <i>65.9</i> |
| 1. Заеми ³ | 17.9 | 1.0 | 18.9 | 10.7 | 7.4 | 18.1 | 15.8 | 13.2 | 28.9 | 44.3 | 21.5 | 65.9 |
| 2. Облигации | 0.0 | 0.0 | 0.0 | 0.0 | 0.0 | 0.0 | 0.0 | 0.0 | 0.0 | 0.0 | 0.0 | 0.0 |
| <i>II. Държавногарантиран дълг ^{2,4}</i> | <i>2.3</i> | <i>0.5</i> | <i>2.9</i> | <i>0.0</i> | <i>0.6</i> | <i>0.6</i> | <i>4.3</i> | <i>3.2</i> | <i>7.5</i> | <i>6.7</i> | <i>4.3</i> | <i>10.9</i> |
| Заеми | 2.3 | 0.5 | 2.9 | 0.0 | 0.6 | 0.6 | 4.3 | 3.2 | 7.5 | 6.7 | 4.3 | 10.9 |
| <i>III. Българска народна банка ^{2,3}</i> | <i>0.0</i> | <i>0.0</i> | <i>0.0</i> | <i>0.0</i> | <i>0.0</i> | <i>0.0</i> | <i>0.0</i> | <i>0.0</i> | <i>0.0</i> | <i>0.0</i> | <i>0.0</i> | <i>0.0</i> |
| <i>IV. Други дебитори</i> | <i>0.0</i> | <i>0.1</i> | <i>0.1</i> | <i>1.0</i> | <i>0.2</i> | <i>1.2</i> | <i>4.7</i> | <i>0.2</i> | <i>4.9</i> | <i>5.7</i> | <i>0.4</i> | <i>6.1</i> |
| Местни органи на управление | 0.0 | 0.0 | 0.0 | 0.0 | 0.2 | 0.2 | 0.0 | 0.0 | 0.0 | 0.0 | 0.2 | 0.2 |
| Облигации | 0.0 | 0.0 | 0.0 | 0.0 | 0.0 | 0.0 | 0.0 | 0.0 | 0.0 | 0.0 | 0.0 | 0.0 |
| Търговски банки (1+2) ⁵ | 0.0 | 0.0 | 0.0 | 0.9 | 0.0 | 0.9 | 0.3 | 0.0 | 0.3 | 1.2 | 0.0 | 1.3 |
| 1. Заеми | 0.0 | 0.0 | 0.0 | 0.9 | 0.0 | 0.9 | 0.3 | 0.0 | 0.3 | 1.2 | 0.0 | 1.2 |
| 2. Депозити на нерезиденти | 0.0 | 0.0 | 0.0 | 0.0 | 0.0 | 0.0 | 0.0 | 0.0 | 0.0 | 0.0 | 0.0 | 0.0 |
| Търговски фирми (1+2) ⁶ | 0.0 | 0.0 | 0.1 | 0.1 | 0.0 | 0.1 | 4.4 | 0.2 | 4.5 | 4.5 | 0.2 | 4.7 |
| 1. Вътрешнофирмени заеми | 0.0 | 0.0 | 0.0 | 0.1 | 0.0 | 0.1 | 0.1 | 0.0 | 0.1 | 0.2 | 0.0 | 0.2 |
| 2. Други заеми | 0.0 | 0.0 | 0.1 | 0.0 | 0.0 | 0.0 | 4.3 | 0.2 | 4.4 | 4.3 | 0.2 | 4.5 |
| Други | 0.0 | 0.0 | 0.0 | 0.0 | 0.0 | 0.0 | 0.0 | 0.0 | 0.0 | 0.0 | 0.0 | 0.0 |
| Б. Частен сектор (I+II) | 22.1 | 6.4 | 28.6 | 39.3 | 3.1 | 42.4 | 58.6 | 10.9 | 69.5 | 120.0 | 20.5 | 140.5 |
| <i>I. Търговски банки (1+2+3) ⁵</i> | <i>6.0</i> | <i>0.4</i> | <i>6.4</i> | <i>0.8</i> | <i>0.5</i> | <i>1.2</i> | <i>3.3</i> | <i>1.3</i> | <i>4.6</i> | <i>10.0</i> | <i>2.2</i> | <i>12.2</i> |
| 1. Вътрешнофирмени заеми | 3.1 | 0.2 | 3.3 | 0.5 | 0.2 | 0.6 | 0.4 | 0.2 | 0.6 | 4.0 | 0.6 | 4.5 |
| 2. Други заеми | 1.2 | 0.2 | 1.4 | 0.3 | 0.3 | 0.6 | 2.9 | 1.1 | 4.0 | 4.3 | 1.6 | 6.0 |
| 3. Депозити на нерезиденти | 1.7 | 0.0 | 1.7 | 0.0 | 0.0 | 0.0 | 0.0 | 0.0 | 0.0 | 1.7 | 0.0 | 1.7 |
| <i>II. Търговски фирми (1+2+3) ⁶</i> | <i>16.1</i> | <i>6.0</i> | <i>22.1</i> | <i>38.6</i> | <i>2.6</i> | <i>41.2</i> | <i>55.3</i> | <i>9.7</i> | <i>65.0</i> | <i>110.0</i> | <i>18.3</i> | <i>128.3</i> |
| 1. Вътрешнофирмени заеми | 6.8 | 3.0 | 9.9 | 17.9 | 1.5 | 19.4 | 10.5 | 4.4 | 14.9 | 35.3 | 8.8 | 44.1 |
| 2. Други заеми | 9.3 | 3.0 | 12.3 | 20.6 | 1.1 | 21.8 | 44.8 | 5.3 | 50.1 | 74.7 | 9.5 | 84.1 |
| 3. Облигационни заеми | 0.0 | 0.0 | 0.0 | 0.0 | 0.0 | 0.0 | 0.0 | 0.0 | 0.0 | 0.0 | 0.0 | 0.0 |

(продължава)

(продължение)

(млн. ш. д.)

| | 2003 | | |
|--|--------------|--------------|---------------|
| | Главница | Лихва | Общо |
| Общо (А + Б) ¹ | 889.5 | 429.5 | 1319.0 |
| А. Публичен сектор (I+II+III+IV) | 471.9 | 366.9 | 838.8 |
| <i>I. Правителствен дълг (1+2) ²</i> | <i>396.4</i> | <i>346.7</i> | <i>743.0</i> |
| 1. Заеми ³ | 294.7 | 104.9 | 399.6 |
| 2. Облигации | 101.6 | 241.8 | 343.4 |
| <i>II. Държавногарантиран дълг ^{2,4}</i> | <i>26.8</i> | <i>17.9</i> | <i>44.8</i> |
| Заеми | 26.8 | 17.9 | 44.8 |
| <i>III. Българска народна банка ^{2,3}</i> | <i>21.6</i> | <i>0.2</i> | <i>21.8</i> |
| <i>IV. Други дебитори</i> | <i>27.1</i> | <i>2.1</i> | <i>29.2</i> |
| Местни органи на управление | 0.0 | 0.2 | 0.2 |
| Облигации | 0.0 | 0.0 | 0.0 |
| Търговски банки (1+2) ⁵ | 7.5 | 0.4 | 7.9 |
| 1. Заеми | 6.4 | 0.4 | 6.8 |
| 2. Депозити на нерезиденти | 1.1 | 0.0 | 1.1 |
| Търговски фирми (1+2) ⁶ | 17.4 | 1.0 | 18.3 |
| 1. Вътрешнофирмени заеми | 0.2 | 0.0 | 0.2 |
| 2. Други заеми | 17.2 | 0.9 | 18.1 |
| Други | 2.3 | 0.6 | 2.9 |
| Б. Частен сектор (I+II) | 417.6 | 62.6 | 480.2 |
| <i>I. Търговски банки (1+2+3) ⁵</i> | <i>147.0</i> | <i>7.1</i> | <i>154.0</i> |
| 1. Вътрешнофирмени заеми | 9.2 | 2.4 | 11.6 |
| 2. Други заеми | 27.3 | 4.6 | 31.9 |
| 3. Депозити на нерезиденти | 110.5 | 0.0 | 110.5 |
| <i>II. Търговски фирми (1+2+3) ⁶</i> | <i>270.7</i> | <i>55.5</i> | <i>326.2</i> |
| 1. Вътрешнофирмени заеми | 98.5 | 20.7 | 119.2 |
| 2. Други заеми | 172.2 | 34.8 | 206.9 |
| 3. Облигационни заеми | 0.0 | 0.0 | 0.0 |

¹ Фактически плащания. Предварителни данни. Равностойността в щатски долари е изчислена по средномесечните курсове на съответните чуждестранни валути.

² Източник: Регистър на държавния и държавногарантирания дълг на Министерството на финансите.

³ Включително кредити от Международния валутен фонд.

⁴ В съответствие с международната методология по статистика на външния дълг в размера на държавногарантирания дълг БНБ включва заемите с държавни гаранции на бюджетни и небюджетни предприятия.

⁵ По данни на търговските банки.

⁶ Данните обхващат само кредитите, регистрирани в БНБ и за които тя е получила информация. Поради тримесечната отчетност на тези задължения, предвидена от Валутния закон, данните за нефинансовите предприятия подлежат на ревизии.

Източник: БНБ.

2.6. ДЪЛГОВИ ИНДИКАТОРИ*

(%)

| | 2003 г. | | | | | | 2004 г. | |
|---|---------|------|------|------|------|------|---------|------|
| | III | VI | IX | X | XI | XII | I | II |
| Брутен външен дълг/БВП | 58.0 | 60.9 | 62.7 | 63.0 | 64.0 | 65.6 | 53.1 | 53.5 |
| Краткосрочен дълг/брутен външен дълг | 17.3 | 17.1 | 18.0 | 18.3 | 18.6 | 19.1 | 19.3 | 19.7 |
| Краткосрочен дълг/БВП | 10.0 | 10.4 | 11.3 | 11.5 | 11.9 | 12.5 | 10.2 | 10.6 |
| Краткосрочен дълг/валутен резерв на БНБ | 41.5 | 37.4 | 38.0 | 36.9 | 36.5 | 37.1 | 40.2 | 40.3 |
| Обслужване на брутни външен дълг/износ на стоки и нефакторни услуги | 22.0 | 14.4 | 13.6 | 12.8 | 12.4 | 12.5 | 33.0 | |

* Предварителни данни за 2003 г. и 2004 г. и прогнозни оценки за БВП за 2004 г.

Източник: БНБ, търговските банки и местни физически и юридически лица.

2.7. ЦЕНТРАЛНИ КУРСОВЕ НА НЯКОИ ОСНОВНИ ВАЛУТИ

(лв.)

| Февруари 2004 г. | EUR | USD | (10) JPY | GBP | CHF | (100 000) TRL |
|-------------------------|----------------|----------------|----------------|----------------|----------------|-----------------|
| 2 | 1.95583 | 1.56956 | 0.14865 | 2.86191 | 1.24678 | 0.117195 |
| 3 | 1.95583 | 1.55410 | 0.14725 | 2.86107 | 1.24877 | 0.116073 |
| 4 | 1.95583 | 1.56167 | 0.14812 | 2.86821 | 1.24631 | 0.117116 |
| 5 | 1.95583 | 1.55434 | 0.14735 | 2.85356 | 1.24583 | 0.117116 |
| 6 | 1.95583 | 1.56104 | 0.14646 | 2.86296 | 1.24623 | 0.115634 |
| 9 | 1.95583 | 1.53845 | 0.14549 | 2.86024 | 1.24670 | 0.114443 |
| 10 | 1.95583 | 1.53230 | 0.14540 | 2.86737 | 1.24655 | 0.113976 |
| 11 | 1.95583 | 1.54245 | 0.14613 | 2.88513 | 1.24274 | 0.114745 |
| 12 | 1.95583 | 1.52775 | 0.14483 | 2.88726 | 1.24062 | 0.115935 |
| 13 | 1.95583 | 1.52608 | 0.14483 | 2.88556 | 1.23865 | 0.115867 |
| 16 | 1.95583 | 1.53507 | 0.14553 | 2.89410 | 1.24148 | 0.115654 |
| 17 | 1.95583 | 1.52110 | 0.14408 | 2.89881 | 1.24203 | 0.114981 |
| 18 | 1.95583 | 1.52513 | 0.14418 | 2.90355 | 1.24038 | 0.115661 |
| 19 | 1.95583 | 1.53712 | 0.14397 | 2.91567 | 1.24077 | 0.116039 |
| 20 | 1.95583 | 1.54452 | 0.14327 | 2.90441 | 1.24117 | 0.116418 |
| 23 | 1.95583 | 1.55521 | 0.14368 | 2.89538 | 1.23896 | 0.117116 |
| 24 | 1.95583 | 1.55286 | 0.14331 | 2.91393 | 1.24219 | 0.117095 |
| 25 | 1.95583 | 1.54868 | 0.14251 | 2.92701 | 1.24259 | 0.117010 |
| 26 | 1.95583 | 1.57171 | 0.14339 | 2.92657 | 1.24259 | 0.117892 |
| 27 | 1.95583 | 1.57500 | 0.14420 | 2.91915 | 1.23944 | 0.118968 |
| Среден за месеца | 1.95583 | 1.54671 | 0.14513 | 2.88959 | 1.24304 | 0.116247 |

Източник: БНБ.

2.8. ВАЛУТЕН КУРС НА ЛЕВА КЪМ ЩАТСКИЯ ДОЛАР

(лв.)

| | Средномесечен | | В края на периода | |
|-----------|---------------|---------|-------------------|---------|
| | 2003 г. | 2004 г. | 2003 г. | 2004 г. |
| Януари | 1.84170 | 1.54992 | 1.80827 | 1.57932 |
| Февруари | 1.81554 | 1.54671 | 1.81398 | 1.57500 |
| Март | 1.81026 | | 1.79516 | |
| Април | 1.80353 | | 1.75710 | |
| Май | 1.68361 | | 1.65440 | |
| Юни | 1.67717 | | 1.71159 | |
| Юли | 1.72003 | | 1.72807 | |
| Август | 1.75641 | | 1.78991 | |
| Септември | 1.74550 | | 1.67854 | |
| Октомври | 1.67286 | | 1.68287 | |
| Ноември | 1.67178 | | 1.63067 | |
| Декември | 1.59306 | | 1.54856 | |

Източник: БНБ.

3 Фискален сектор

3.1. КОНСОЛИДИРАН ДЪРЖАВЕН БЮДЖЕТ*

| | (млн. лв.) | | | | | | | |
|---|------------|---------|---------|----------|----------|----------|---------|---------|
| | 2003 г. | | | | | | 2004 г. | |
| | III | VI | IX | X | XI | XII | I | II |
| 1. Приходи и помощи | 3220.6 | 6830.5 | 10311.4 | 11573.2 | 12657.0 | 14072.0 | 1126.0 | 2110.6 |
| 2. Разходи | -3109.8 | -6203.4 | -9463.7 | -10602.5 | -11758.1 | -14071.1 | -1152.7 | -2260.2 |
| 3. Трансфери | 0.0 | 0.0 | 0.0 | 0.0 | 0.0 | 0.0 | 0.0 | 0.0 |
| 4. Дефицит/излишък | 110.8 | 627.1 | 847.8 | 970.7 | 898.9 | 0.9 | -26.7 | -149.5 |
| 5. Финансиране | -110.8 | -627.1 | -847.8 | -970.7 | -898.9 | -0.9 | 26.7 | 149.5 |
| 5.1. Вътрешно и външно финансиране (нето) | -153.8 | -673.3 | -911.5 | -1035.3 | -1128.9 | -238.4 | 18.3 | 136.7 |
| - външно финансиране, нето | -134.3 | 182.4 | -38.4 | -23.1 | 2.8 | -1.7 | -41.2 | -51.6 |
| - вътрешно финансиране, нето** | -19.5 | -855.6 | -873.1 | -1012.2 | -1131.7 | -236.6 | 59.5 | 188.3 |
| 5.2. Приватизация, придобиване на дялове и акции, възмездни средства, нето*** | 43.0 | 46.2 | 63.8 | 64.6 | 230.0 | 237.4 | 8.3 | 12.8 |
| - приходи от приватизация | 76.2 | 111.8 | 158.0 | 113.9 | 162.8 | 175.0 | 7.7 | 14.1 |

* Данните са към края на периода. Информация от месечните отчети на разпоредителите с бюджетни кредити.

** За юли и август 2003 г. – включително постъпления от БКК, свързани с банковата приватизация.

*** За септември 2003 г. – януари 2004 г. – включително постъпления от БКК, свързани с банковата приватизация.

Източник: МФ.

3.2. ИЗПЪЛНЕНИЕ НА РЕПУБЛИКАНСКИЯ БЮДЖЕТ*

| | (млн. лв.) | | | | | | | |
|---|------------|--------|--------|--------|--------|--------|---------|--------|
| | 2003 г. | | | | | | 2004 г. | |
| | III | VI | IX | X | XI | XII | I | II |
| I. Приходи и помощи | 1937.0 | 4221.2 | 6279.0 | 7051.8 | 7684.9 | 8441.6 | 777.1 | 1368.7 |
| 1. Данъчни приходи | 1546.9 | 3177.0 | 4785.5 | 5360.2 | 5905.8 | 6571.3 | 677.8 | 1173.9 |
| 2. Неданъчни приходи и помощи | 390.1 | 1044.2 | 1493.4 | 1691.6 | 1779.1 | 1870.4 | 99.3 | 194.8 |
| II. Разходи и трансфери | 1846.2 | 3639.2 | 5520.4 | 6200.7 | 6952.7 | 8552.2 | 841.2 | 1531.5 |
| 1. Разходи | 1360.4 | 2606.2 | 3927.0 | 4383.8 | 4875.5 | 6078.0 | 598.0 | 1040.7 |
| 2. Трансфери | 485.7 | 1033.0 | 1593.5 | 1816.9 | 2077.2 | 2474.2 | 243.2 | 490.8 |
| III. Дефицит (-)/излишък (+) | | | | | | | | |
| 1. Първичен дефицит/излишък | 477.4 | 1035.0 | 1429.5 | 1534.1 | 1430.7 | 609.8 | 210.1 | 174.8 |
| 2. Вътрешен дефицит/излишък | 425.8 | 946.1 | 1293.3 | 1387.2 | 1269.8 | 448.4 | 181.2 | 130.1 |
| 3. Касов дефицит/излишък | 90.8 | 582.0 | 758.5 | 851.1 | 732.2 | -110.6 | -64.1 | -162.8 |
| IV. Финансиране на касовия дефицит/излишък | -90.8 | -582.0 | -758.5 | -851.1 | -732.2 | 110.6 | 64.1 | 162.8 |
| 1. Вътрешно и външно финансиране (нето) | -124.6 | -622.3 | -828.4 | -922.4 | -977.1 | -135.8 | 55.8 | 153.3 |
| - външно финансиране, нето | -136.8 | 175.0 | -49.5 | -37.0 | -10.2 | -14.7 | -41.2 | -51.6 |
| - вътрешно финансиране, нето** | 12.2 | -797.3 | -778.9 | -885.4 | -966.9 | -121.1 | 97.0 | 204.9 |
| 2. Приватизация, придобиване на дялове и акции, възмездни средства, нето*** | 33.8 | 40.3 | 69.9 | 71.3 | 245.0 | 246.4 | 8.3 | 9.5 |
| - приходи от приватизация | 63.3 | 85.7 | 115.6 | 62.3 | 111.2 | 119.5 | 5.7 | 3.5 |

* Данните са към края на периода. Информация от месечните отчети на разпоредителите с бюджетни кредити.

** За юли и август 2003 г. – включително постъпления от БКК, свързани с банковата приватизация.

*** За септември 2003 г. – януари 2004 г. – включително постъпления от БКК, свързани с банковата приватизация.

Източник: МФ.

3.3. ВЪТРЕШЕН ДЪРЖАВЕН ДЪЛГ*

(млн. лв.)

| | 2003 г. | | | | | | | | | | | |
|--|---------|--------|--------|--------|--------|--------|--------|--------|--------|--------|--------|--------|
| | I | II | III | IV | V | VI | VII | VIII | IX | X | XI | XII |
| I. Дълг по държавни ценни книжа, емитирани за финансиране на бюджетния дефицит | 1515.4 | 1608.5 | 1696.0 | 1658.9 | 1658.5 | 1658.2 | 1637.7 | 1652.5 | 1653.9 | 1633.2 | 1696.7 | 1703.9 |
| II. Дълг по други ДЦК, емитирани за структурната реформа | 596.2 | 597.2 | 593.4 | 586.4 | 566.6 | 575.7 | 577.7 | 584.0 | 564.3 | 560.4 | 551.6 | 537.2 |
| III. Вътрешни държавни гаранции | 1.8 | 1.5 | 1.2 | 0.9 | 0.5 | - | - | - | - | - | - | - |
| Общ размер на вътрешния държавен и гарантиран от правителството дълг | 2113.5 | 2207.3 | 2290.6 | 2246.2 | 2225.6 | 2233.9 | 2215.5 | 2236.5 | 2218.2 | 2193.6 | 2248.4 | 2241.1 |

(млн. лв.)

| | 2004 г. | |
|--|---------|--------|
| | I | II |
| I. Дълг по държавни ценни книжа, емитирани за финансиране на бюджетния дефицит | 1822.7 | 1889.3 |
| II. Дълг по други ДЦК, емитирани за структурната реформа | 508.6 | 508.0 |
| III. Вътрешни държавни гаранции | - | - |
| Общ размер на вътрешния държавен и гарантиран от правителството дълг | 2331.3 | 2397.2 |

* Данните са към края на периода. Те обхващат дълга, емитиран от МФ, като операциите с него се отразяват в централния републикански бюджет.

Източник: МФ.

4 Реален сектор

4.1. БВП ПО КОМПОНЕНТИ НА КРАЙНОТО ТЪРСЕНЕ

(млн. лв. по цени от съответната година)

| | 2003* | | | | | | |
|---|--------------|----------------|----------------|--------------|----------------|----------------|----------------|
| | I трим. | II трим. | I – VI | III трим. | I – IX | IV трим. | I – XII |
| Крайно потребление | 6 736 | 7 201 | 13 937 | 7 527 | 21 464 | 8 839 | 30 303 |
| Индивидуално | 6 042 | 6 416 | 12 458 | 6 696 | 19 153 | 7 618 | 26 771 |
| Домакинства | 5 407 | 5 698 | 11 105 | 5 976 | 17 081 | 6 544 | 23 625 |
| Нетърговски организации, обслужващи домакинствата | 34 | 36 | 70 | 42 | 112 | 34 | 147 |
| Правителство | 601 | 682 | 1 283 | 677 | 1 960 | 1 039 | 3 000 |
| Колективно | 693 | 786 | 1 479 | 832 | 2 311 | 1 221 | 3 532 |
| Брутно образуване на основен капитал | 1 213 | 1 712 | 2 925 | 1 627 | 4 553 | 2 180 | 6 733 |
| Физическо изменение на запасите | 35 | 114 | 149 | 337 | 486 | 257 | 743 |
| Салдо (износ – внос) | - 689 | - 1 031 | - 1 720 | 120 | - 1 600 | - 1 756 | - 3 356 |
| Износ на стоки и услуги | 3 976 | 4 465 | 8 441 | 5 671 | 14 113 | 4 201 | 18 314 |
| Внос на стоки и услуги | 4 666 | 5 496 | 10 162 | 5 551 | 15 713 | 5 957 | 21 670 |
| Статистическа разлика | - 4 | - 1 | - 5 | -4 | - 10 | -4 | - 13 |
| Брутен вътрешен продукт | 7 291 | 7 995 | 15 286 | 9 607 | 24 893 | 9 517 | 34 410 |

* Предварителни данни.

Източник: НСИ.

4.2. БВП ПО ИКОНОМИЧЕСКИ СЕКТОРИ

(млн. лв. по цени от съответната година)

| | 2003* | | | | | | |
|---|--------------|--------------|---------------|--------------|---------------|--------------|---------------|
| | I трим. | II трим. | I – VI | III трим. | I – IX | IV трим. | I – XII |
| Селско и горско стопанство | 365 | 647 | 1 012 | 1 574 | 2 585 | 850 | 3 435 |
| Индустрия | 2 020 | 2 157 | 4 177 | 2 462 | 6 639 | 2 381 | 9 020 |
| Услуги | 3 845 | 4 168 | 8 013 | 4 461 | 12 474 | 5 159 | 17 633 |
| Брутна добавена стойност по базисни цени, общо | 6 229 | 6 973 | 13 202 | 8 497 | 21 698 | 8 391 | 30 089 |
| Корективи | 1 062 | 1 022 | 2 084 | 1 111 | 3 195 | 1 127 | 4 321 |
| БРУТЕН ВЪТРЕШЕН ПРОДУКТ | 7 291 | 7 995 | 15 286 | 9 607 | 24 893 | 9 517 | 34 410 |
| Темп на нарастване спрямо съответния период на предходната година, % | 3.5 | 4.2 | 3.9 | 4.4 | 4.1 | 4.9 | 4.3 |

* Предварителни данни.

Източник: НСИ.

4.3. ИКОНОМИЧЕСКА АКТИВНОСТ

4.3.1. НАЕТИ ПО ТРУДОВО ПРАВООТНОШЕНИЕ

| | Списъчен брой* | | | Изменение спрямо предходния месец (%) | | | |
|-------------|---------------------|------------------|---------------|---------------------------------------|-------------------------------------|-----------|--------|
| | Общо за икономиката | | | Общо за икономиката | | | |
| | | Обществен сектор | Частен сектор | | Селско, горско стопанство и риболов | Индустрия | Услуги |
| 2003 | | | | | | | |
| Януари | 1 946 834 | 730 873 | 1 215 961 | 1.86 | -6.85 | 3.55 | 1.27 |
| Февруари | 1 991 623 | 757 271 | 1 234 352 | 2.30 | 1.83 | 0.87 | 3.30 |
| Март | 2 016 828 | 765 688 | 1 251 140 | 1.27 | 14.41 | 0.55 | 1.02 |
| Април | 2 043 764 | 771 192 | 1 272 572 | 1.34 | 7.21 | 0.92 | 1.25 |
| Май | 2 054 972 | 771 746 | 1 283 226 | 0.55 | 2.72 | -0.01 | 0.78 |
| Юни | 2 068 694 | 775 281 | 1 293 413 | 0.67 | 2.44 | 0.31 | 0.78 |
| Юли | 2 075 881 | 778 647 | 1 297 234 | 0.35 | 0.15 | 0.05 | 0.55 |
| Август | 2 067 291 | 776 774 | 1 290 517 | -0.41 | -2.34 | -0.43 | -0.27 |
| Септември | 2 063 429 | 778 293 | 1 285 136 | -0.19 | 0.19 | -0.27 | -0.16 |
| Октомври | 2 050 282 | 772 629 | 1 277 653 | -0.64 | -5.25 | -0.55 | -0.39 |
| Ноември | 2 034 033 | 768 505 | 1 265 528 | -0.79 | -7.03 | -0.62 | -0.51 |
| Декември | 2 005 369 | 758 795 | 1 246 574 | -1.41 | -10.76 | -1.61 | -0.73 |

* Списъчен брой към последния работен ден на месеца.

Източник: НСИ.

4.3.2. БЕЗРАБОТИЦА

| | Регистрирани безработни в края на месеца | | | Процент от работната сила (общо) |
|-------------|--|-------------------------------------|---------|----------------------------------|
| | Общо | Възрастни | | |
| | | Безработни до 29 години включително | | |
| 2003 | | | | |
| Януари | 646 757 | 184 562 | 462 195 | 17.46 |
| Февруари | 611 727 | 174 880 | 436 847 | 16.51 |
| Март | 581 350 | 165 247 | 416 103 | 15.69 |
| Април | 552 068 | 156 987 | 395 081 | 14.90 |
| Май | 528 718 | 148 949 | 379 769 | 14.27 |
| Юни | 506 424 | 141 744 | 364 680 | 13.67 |
| Юли | 489 343 | 138 240 | 351 103 | 13.21 |
| Август | 480 881 | 134 605 | 346 276 | 12.98 |
| Септември | 472 614 | 131 667 | 340 947 | 12.76 |
| Октомври | 476 326 | 132 775 | 343 551 | 12.86 |
| Ноември | 489 618 | 134 280 | 355 338 | 13.22 |
| Декември | 500 664 | 134 285 | 366 379 | 13.52 |
| 2004 | | | | |
| Януари | 537 137 | 144 043 | 393 094 | 14.50 |
| Февруари | 527 258 | 140 672 | 386 586 | 14.23 |

Източник: НСЗ.

4.4. СРЕДНА МЕСЕЧНА РАБОТНА ЗАПЛАТА НА НАЕТИТЕ ПО ТРУДОВО ПРАВООТНОШЕНИЕ

(лв.)

| | Общо за икономиката | | | | | |
|-------------|---------------------------------|---------------|-------------------------------------|-----------|--------|-----|
| | Сектори по форма на собственост | | Икономически сектори | | | |
| | Обществен сектор | Частен сектор | Селско, горско стопанство и риболов | Индустрия | Услуги | |
| 2003 | | | | | | |
| Януари | 264 | 308 | 238 | 193 | 263 | 269 |
| Февруари | 259 | 299 | 234 | 192 | 258 | 263 |
| Март | 274 | 325 | 242 | 201 | 279 | 275 |
| Април | 272 | 318 | 244 | 209 | 269 | 279 |
| Май | 280 | 340 | 242 | 203 | 271 | 290 |
| Юни | 274 | 327 | 241 | 205 | 281 | 274 |
| Юли | 276 | 326 | 244 | 223 | 274 | 280 |
| Август | 273 | 324 | 242 | 210 | 272 | 279 |
| Септември | 286 | 352 | 245 | 216 | 285 | 291 |
| Октомври | 276 | 326 | 245 | 211 | 276 | 280 |
| Ноември | 286 | 344 | 249 | 212 | 285 | 290 |
| Декември | 302 | 368 | 260 | 213 | 293 | 312 |

Източник: НСИ.

4.5. ИЗМЕНЕНИЕ НА ПОТРЕБИТЕЛСКИТЕ ЦЕНИ ПО КОМПОНЕНТИ

(%)

| | Спрямо предходния месец | | | | Спрямо съответния месец на предходната година (общо) | Спрямо средногодишните цени за предходната година | | | |
|-------------|-------------------------|------------|--------------|--------|--|---|------------|--------------|--------|
| | Общо | Стоки | | Услуги | | Общо | Стоки | | Услуги |
| | | Хранителни | Нехранителни | | | | Хранителни | Нехранителни | |
| | | | | | | | | | |
| 2003 | | | | | | | | | |
| Януари | 0.6 | 0.5 | 0.6 | 0.8 | 1.7 | 1.9 | -0.2 | 2.4 | 4.5 |
| Февруари | 0.1 | 0.4 | -0.3 | 0.1 | 0.2 | 2.0 | 0.2 | 2.0 | 4.6 |
| Март | 0.4 | 0.6 | 0.3 | 0.1 | -0.2 | 2.4 | 0.8 | 2.3 | 4.7 |
| Април | 0.3 | 0.8 | -0.7 | 0.5 | 0.2 | 2.7 | 1.7 | 1.6 | 5.2 |
| Май | -0.6 | -0.8 | -1.2 | 0.1 | 1.7 | 2.0 | 0.9 | 0.3 | 5.3 |
| Юни | -2.2 | -5.2 | -0.6 | 0.4 | 1.2 | -0.2 | -4.4 | -0.3 | 5.7 |
| Юли | 0.9 | -1.8 | 0.1 | 5.5 | 2.0 | 0.7 | -6.1 | -0.2 | 11.5 |
| Август | 0.8 | 1.4 | 0.4 | 0.4 | 3.5 | 1.5 | -4.8 | 0.1 | 12.0 |
| Септември | 0.9 | 2.2 | 0.4 | 0.0 | 3.6 | 2.4 | -2.7 | 0.5 | 12.0 |
| Октомври | 0.7 | 1.4 | 0.5 | 0.1 | 3.3 | 3.1 | -1.4 | 1.1 | 12.0 |
| Ноември | 1.8 | 4.7 | 0.1 | -0.2 | 5.1 | 5.0 | 3.2 | 1.2 | 11.7 |
| Декември | 1.8 | 4.2 | 0.3 | 0.0 | 5.6 | 6.9 | 7.5 | 1.5 | 11.7 |
| 2004 | | | | | | | | | |
| Януари | 1.4 | 1.3 | 2.4 | 0.4 | 6.4 | 5.9 | 10.0 | 2.7 | 4.1 |
| Февруари | 0.3 | 0.3 | 0.9 | -0.2 | 6.6 | 6.3 | 10.4 | 3.6 | 3.9 |

Източник: НСИ.

Методологически бележки

| | | |
|----------|--|-----|
| | Общи бележки | 124 |
| 1 | Финансов сектор | |
| | Общи методологически бележки за паричната и банковата статистика | 124 |
| | Секторна таблица | 128 |
| | Специфични методологически бележки | 131 |
| | Лихвена статистика | 137 |
| 2 | Външен сектор | |
| | Платежен баланс | 138 |
| | Внос и износ | 143 |
| | Брутен външен дълг | 144 |
| 3 | Фискален сектор | 147 |
| 4 | Реален сектор | 148 |

**Общи
бележки**

Месечният *Информационен бюлетин на БНБ* включва данни за състоянието и динамиката на националната икономика. Акцентът пада върху финансовия и външния сектор, информацията за които се подготвя в БНБ. В най-общ план съдържанието, структурата и формата на представяне на статистическата информация в бюлетина са хармонизирани с изискванията и критериите на разработената от МВФ Обща система за разпространение на данни (GDDS), а в определена степен – и с нейната по-висша и по-строга форма – Специалния стандарт за разпространение на данни (SDDS).

Възприет е принципът таблиците да представят информация за текущата и предходната година, а графиките – за текущата и двете предхождащи я години. В зависимост от наличността, спецификата, съпоставимостта и сравнимостта на данните таблиците и графиките могат да съдържат информация както за отделни периоди (месеци, тримесечия, години), така и с натрупване от началото на годината.

Всички данни в бюлетина са в деноминирани левове.

1 Финансов сектор

Представената в този раздел информация обхваща пет основни категории:

- а) паричен отчет;
- б) аналитични сметки на централната банка;
- в) аналитични сметки на търговските банки;
- г) секторна месечна отчетност (СМО);
- д) парични агрегати;
- е) лихвени проценти;
- ж) друга финансова статистика.

**Общи
методоло-
гически
бележки за
паричната
и банковата
статистика**

1. *Методологически концепции и правила на организация на паричната статистика*

Паричната статистика се събира и компилира съгласно международните статистически стандарти и до голяма степен покрива правилата за международната финансова статистика. Сред най-важните стандарти са:

- ✓ European System of Accounts (ESA'95) и System of National Accounts (SNA'93)¹;
- ✓ Наредба № 13 от 22 ноември 2001 г. и Money and Banking Statistics Compilation Guide, ECB, 1998;
- ✓ Money and Banking Statistics Sector Manual: Guidance for the Statistical Classification of Customers, ECB, 1998;
- ✓ Monetary and Financial Statistics Manual, IMF, 2000;

България е член на Специалния стандарт за разпространение на данни (Special Data Dissemination Standard – SDDS), разработен от МВФ (вж. Националната страница с обобщени данни на България: на интернет страницата на БНБ, раздел *Статистика, Други*).

Основни правила:

а) Счетоводни правила – счетоводните правила, следвани от търговските банки и БНБ, са посочени в Закона за счетоводството (ноември 2001 г.) и Международните счетоводни стандарти (МСС)².

б) Отчетни правила:

- ✓ Оценка на активите и пасивите – всички финансови активи и пасиви се отчитат по пазарна или близка до пазарната цена. Финансовите инструменти обаче като пари в обращение, депозити, капитал и резерви, каса и кредити се отчитат по номинална стойност.

¹ European System of Accounts – международна рамка от сметки за систематично и детайлно описание на икономиката на страната като цяло, нейните компоненти, както и отношенията ѝ с други икономики, разработена от Евростат. ESA'95 е напълно съвместима с SNA'93 (съвместен труд на МВФ, ООН, ОИСР, Европейската комисия и Световната банка). ESA'95 акцентира предимно върху условията и нужните данни на ЕС.

² Унифицираните национални счетоводни стандарти, съобразени с международните, бяха валидни до края на 2002 г., след което влязоха в сила Международните счетоводни стандарти.

- ✓ Преоценка на валутните позиции – прилагат се обменни курсове към края на периода.
- ✓ Отчитане на кредити и провизии – за целите на статистиката кредитите се посочват на брутна база до изписването им. Начислените провизии се класифицират като *Други пасиви*.
- ✓ Дефиниция на отчетния период – отчетният период приключва на последния календарен, а ако той съвпада с празнични и почивни дни – на последния работен ден от месеца.

в) Икономическа територия и резидентност – Икономическата територия на страната се състои от географската, администрирана от държавното управление, в рамките на която хората, стоките, услугите и капиталът се движат свободно. В нея се включват: въздушното пространство, териториалните води и континенталният шelf, лежащ в международни води, върху които държавата се ползва с изключителни права; териториалните анклавни (т. е. географските територии, разположени в останалия свят и използвани според международни договорености или споразумения между страни, от генерални агенции и ведомства на държавното управление – посолства, консулски служби, военни бази, научни бази и други); всякакъв вид свободни зони.

Резидентите на страната са дефинирани като институционални единици, чийто център на икономически интерес³ е на икономическата територия на страната, седалището им е разположено на същата територия и имат организирано значително по обем производство, в което участват или възнамеряват да участват.

Клоновете на резидентни банки в чужбина, чийто център на икономически интерес е на територията на друга страна, се третират като нерезиденти. Клонове на чуждестранни банки, лицензирани да оперират в страната, са резиденти и са включени към сектора, създаващ пари (вж. *Секторна таблица*).

Особени случаи на резидентност:

1) българските дипломатически, консулски, търговски и други представителства, членове на тези представителства, техният персонал и обслужващите ги български граждани, които пребивават в чужбина по поръчение на българската държава, дългосрочно командированите в чужбина военнослужещи на кадрова военна служба и граждански лица от Министерството на отбраната в мисии, щаботе и органи на международни организации, както и членовете на техните семейства са резиденти на страната (местни лица). Чуждестранните такива се класифицират като резиденти на техните страни по рождение.

2) като резиденти на страната се третират и:

- ✓ българските граждани, пребиваващи в чужбина с цел обучение, независимо от срока на пребиваване;
- ✓ българските граждани, пребиваващи в чужбина с цел медицинско лечение, независимо от срока на пребиваване.

Концепцията за резидентството е съобразена с Валутния закон на България, ESA'95 и петото издание на *Ръководство по платежен баланс* (Balance of Payment Manual, 5th edition).

г) Секторно разпределение – следват се стандартите на ESA'95 за секторна класификация на институционалните единици. Два са основните сектори според резидентността: *резидентен сектор* (S.1) и *останал свят* (S.2). Резидентният сектор е разделен на парично-финансов, правителствен и неправителствен. От своя страна парично-финансовият сектор обхваща БНБ (S.121) и търговските банки (S.122); правителственият сектор (S.13) се състои от 3 подсектора – централно правителство (S.1311), местно правителство (S.1313) и социалноосигурителни фондове (S.1314); неправителственият – от нефинансови държавни предприятия (S.11001), нефинансови частни предприятия (S.11002+S.11003), финансови посредници и спомогатели, различни от застрахователни компании и пенсионни фондове (S.123 и S.124), застрахователни компании и пенсионни фондове (S.125), домакинства (S.14) и нетърговски организации, обслужващи домакинствата (S.15). Нерезидентният сектор е разделен на *Европейски съюз* и *Други страни и международни институции* (вж. *Секторна таблица*).

³ Центърът на икономически интерес се обуславя от наличието на територията на страната на търговски обект, жилище, производствена база или друг вид, чрез което или от което лицето е ангажирано или възнамерява да се ангажира с икономическа активност или за неопределен период от време, или за определен, но продължителен период от време.

д) Инструментални категории – в паричния отчет и аналитичните отчетности показателите са дефинирани според Регулация № 13 на ЕЦБ, Наръчник по парична и финансова статистика (Monetary and Financial Statistics Manual) на МВФ в съответствие с ESA'95 и SNA'93. Дефиниции на по-голямата част от инструментите се намират към съответните таблици в частта „Специфични методологически бележки“.

е) Валутно разпределение – всички показатели и инструменти са в левове и чуждестранна валута, в т. ч. евро на валутния компонент.

ж) Матуритетна структура – за целите на статистиката финансовите активи и пасиви се представят според оригиналния срок до падежа им (Регулация № 13 на ЕЦБ и SNA'93).

2. Отчетни единици

Това са парично-финансовите институции, резидентни на територията на Република България. Към момента включват БНБ и всички търговски банки, в т. ч. регистрираните в страната клонове на чуждестранни банки. От търговските банки 29 са с пълна лицензия за работа в България и в чужбина и 6 са клонове на чуждестранни банки.

Парично-финансовите институции⁴ в страната са включени в единния списък на парично-финансовите институции в страните, присъединяващи се към ЕС, който се поддържа от ЕЦБ в интернет (вж. <http://www.ecb.int/mfi/mfi/accessioncountries.htm>). Към този адрес има и хипервръзка от страницата на БНБ.

3. Банки в несъстоятелност

Специфична особеност на паричната статистика на България е воденето на отчетност на търговските банки в несъстоятелност, която по същество не е част от официалната парична статистика. Данните за тези банки са обособени в отделна таблица – „Секторна месечна отчетност на търговските банки в несъстоятелност“. Целта е да се получи картина на процесите в банковата система, когато банка с отнета лицензия и открита процедура по обявяване в несъстоятелност се изключва от обхвата на официалната статистика и се включва в групата на банките в несъстоятелност⁵ и впоследствие – когато отпада от статистическо наблюдение⁶.

4. Схема за изготвяне на паричната статистика

Отчетните единици представят отчетни форми на основание чл. 55 от Закона за банките.

Данните се събират по електронен път – чрез виртуална мрежа на БНБ с ТБ (от 1 март 2002 г.).

Паричната статистика включва 2 нива на компилиране и представяне на данните:

На първо ниво счетоводните данни, получени от отделните отчетни единици, се агрегират в аналитични отчетности, които съдържат изчерпателни балансови данни за БНБ и търговските банки. Целта на двете аналитични отчетности е да предоставят данните, класифицирани в съответствие с принципите за резидентност, секторизация и инструментална принадлежност.

На второто ниво данните от аналитичните отчетности се консолидират в паричен отчет. Паричният отчет е основна форма на паричната статистика и съдържа множество важни показатели, необходими за извършване на макроикономически анализи. Той разкрива механизма, по който паричната база се мултиплицира в съвкупно парично предлагане, обслужващо трансакциите в националното стопанство. Структурата му е изградена по начин, улесняващ анализа на широките пари и техните източници. Паричният отчет се придружава от таблици, в които основните му елементи се представят по-детайлно (по сектори и инструменти).

⁴ Според законодателството на ЕС обхватът на парично-финансовите институции е по-голям и в него попадат централната банка, кредитните институции, фондове на паричния пазар и други институции, покриващи дефиницията, т. е. получават депозити или техни близки заместители от физически и юридически лица, различни от парично-финансови институции, и отпускат кредити или правят инвестиции в ценни книжа за своя собствена сметка независимо от същността на техния бизнес.

⁵ През декември 1997 г. – 14 банки; по една – през януари 1999 г. и април 2000 г.

⁶ Отпадане от статистическо наблюдение:

а) придобиване на банки в несъстоятелност от действащи банки – общо 6 банки (юли 2000 г., март 2001 г., февруари, август, ноември и декември 2002 г.);

б) придобиване активите на банки в несъстоятелност: от държавата в лицето на Агенцията за държавни вземания – три банки съответно през април, юни и декември 2000 г. и две през януари и февруари 2002 г.; от дружества извън банковата система – една банка през юли 2000 г.

5. Принципи на обработка на данните

- ✓ Агрегация – сумиране на данните по салда за всички институционални единици в рамките на един сектор или подсектор, или на всички активи или пасиви в рамките на точно определен показател. За секторите и подсекторите данните по финансовите активи и пасиви се агрегират в инструменти (например кредити, класифицирани по сектор на дебитора, и депозити, класифицирани по сектор на кредитора). По-нататъшна агрегация се използва за комбиниране на инструментите в показатели.
- ✓ Консолидация – отнася се до елиминиране на салда и потоци между институционалните единици, резиденти на страната, когато последните са групирани. Институционалните единици, състоящи се от централа и клонове, отчитат консолидирани данни чрез елиминиране на вземанията и задълженията между тях. (Това правило не се прилага при консолидиране на данните между централа и нерезидентни клонове.) Последваща консолидация се извършва в паричния отчет между търговските банки и БНБ.
- ✓ Нетирание – основен принцип, заложен в международните статистически стандарти, е, че данните трябва да се събират и компилират бруто. Въпреки това някои категории от данни в паричния отчет се представят и в нетна форма поради използването им за аналитични нужди. В паричния отчет и аналитичните отчетности се представят нетни: чуждестранните активи, вземанията на централното правителство, други позиции, като едновременно с това се показват и брутните вземания от и брутните задължения към нерезиденти, централното правителство и други некласифицирани активи и пасиви.

6. Политика на ревизии и статистически обработки

Ревизии на вече публикувани данни се извършват в следните случаи:

- установяване на грешка в данните;
- промяна на счетоводния или статистическия стандарт.

При извършване на ревизии те се оповестяват със знак **p** и обяснителен текст. При смяна на стандарта се ревизират и историческите данни от момента на възникване на събитието или промяната на стандарта.

При възникване или създаване на предпоставки за публикуване на нов показател – сектор, инструмент и т. н., се конструират исторически динамични редове чрез използване на статистически методи от момента на възникване на показателя (когато има условия за това).

7. Публикации

Месечните данни са към края на отчетния период и се публикуват един месец след отчетния период (до края на следващия месец). Месечните статистически данни също се включват в периодичните публикации на централната банка: годишните и полугодишните отчети на БНБ, месечните информационни бюлетини. Публикациите са налични в печатна форма и на интернет страницата на БНБ: www.bnb.bg

Приложение: Секторна таблица⁷

| | | Дефиниции |
|-------------------------|--|---|
| Сектор, свързван с пари | Сектори в паричната статистика на България | Финансово предприятие, чиято основна функция е емитиране на парични средства, поддържане вътрешната и външната стабилност на националната парична единица и управление на международните резерви на страната. |
| | Централна банка | Финансови предприятия (с изключение на тези, които са класифицирани в подсектор централна банка), които са основно ангажирани с финансово посредничество и чието задължение е да получават депозити и/или близки заместители на депозити от други институционални единици, различни от парично-финансови институции, и да отпускат кредити и/или да инвестират в ценни книжа за своя собствена сметка. |
| Сектор, притежаваш пари | Други парично-финансови предприятия | 1. Финансови предприятия, които са основно ангажирани с финансово посредничество, като: <ul style="list-style-type: none"> а) поемат пасиви (под форма, различна от пари, депозити и/или близки заместители на депозити) от институционални единици, различни от парично-финансови институции, или б) поемат пасиви, различни от застрахователни и пенсионни резерви. 2. Финансови предприятия – спомогатели, които са тясно свързани с финансовото посредничество, но сами по себе си не са финансови посредници. Тук се включват финансови и лизингови къщи, инвестиционни дружества, заложни къщи, борси, обменни бюра, консултанти, брокери и др. |
| | Други финансови посредници и спомогатели, с изключение на застрахователни компании и пенсионни фондове | Финансови предприятия, които са основно ангажирани с финансово посредничество като следствие от поемането на застрахователни и пенсионни рискове (и които поемат пасиви под формата на застрахователни и пенсионни резерви). |
| | Застрахователни компании и пенсионни фондове | |

⁷ Институционалните сектори в паричната статистика на България изцяло покриват изискванията на ЕЦБ при стриктно спазване на ESA 95.

| | Сектори в паричната статистика на България | Дефиниции |
|-------------------------|---|---|
| Сектор, притежаваш пари | Нефинансови държавни предприятия | <p>Нефинансови предприятия, които са пазарни производители и чиято основна дейност е производството на стоки и нефинансови услуги. В паричната статистика нефинансовите предприятия се представят и според вида собственост – държавни и частни⁸. Държавните предприятия са тези нефинансови предприятия, които са обект на контрол от единици на правителствения сектор – т. е. правителствените единици притежават 50% и повече от капитала и пряко или косвено имат право да определят фирмената политика и да назначават директорите. Частните предприятия са тези нефинансови предприятия, които са обект на контрол от страна на частни национални или чуждестранни институционални единици – т. е. тези единици притежават 50% и повече от капитала и пряко или косвено имат право да определят фирмената политика и да назначават директорите.</p> |
| | Нефинансови частни предприятия | |
| | Домакинства | <p>Личности или групи от личности като потребители и като предприемачи, произвеждащи пазарни стоки и нефинансови и финансови услуги (пазарни производители). Секторът включва и личности или групи от личности като производители на стоки и нефинансови услуги, предназначени предимно за собствена крайна употреба. Тук се включват едноличните търговци и сдруженията без независим юридически статус и които са пазарни производители.</p> |
| | Нетърговски организации, обслужващи домакинствата (НТООД) | <p>Нетърговски институции, отделни юридически личности, чиято основна дейност е свързана с обслужване, подпомагане и съдействие на домакинствата. Техните основни ресурси освен тези, получени от случайни продажби, се получават от доброволни парични вноски или вноски в натура от домакинствата в качеството им на потребители, от плащания, извършени от правителствения сектор⁹, и от доходи от собственост. Тук се включват синдикати, политически партии, фондации, сдружения, църкви и религиозни общества, читалища, читалнища, спортни клубове.</p> |

⁸ Виж секторен месечен баланс и таблица 6: Кредити на нефинансови предприятия и домакинства.

⁹ Нетърговските институции, които са контролирани и финансирани от правителствения сектор, се класифицират в него.

| Парично неутраден сектор | Сектори в паричната статистика на България | Дефиниции |
|--------------------------|--|--|
| | Централно правителство | <p>Всички институционални единици, които предлагат обществени услуги, занимават се с разпределението на националния доход и гарантират оперирането на социалната и икономическата система. Това са министерства, ведомства, други централни агенции, извънбюджетни фондове и административни единици на страната, чиято компетенция се разпространява обикновено върху цялата икономическа територия, с изключение на администрацията на социалноосигурителните фондове. В подсектора са включени и тези нетърговски институции, които са контролирани и финансирани главно от централното правителство и чиято компетенция се разпространява върху цялата икономическа територия.</p> |
| Сектор, притежаваш пари | Местно правителство | <p>Всички институционални единици, които предлагат обществени услуги, занимават се с разпределението на националния доход и гарантират оперирането на социалната и икономическата система на местно ниво. Това е местната администрация, чиято компетенция се разпространява върху част от икономическата територия, с изключение на администриране на местните агенции на социалноосигурителните фондове. В подсектора са включени тези местопански институции, които са контролирани и финансирани главно от органи на местното правителство и чиято компетенция е ограничена до икономическите територии на местното правителство.</p> |
| Сектор, притежаваш пари | Социалноосигурителни фондове | <p>Централни и местни институционални единици, чиято основна дейност е да обезпечават обществени облаги и които отговарят на всеки от следните два критерия: 1. по закон или нормативен акт някои групи от населението са задължени да участват в схемата или да заплащат вноски; 2. правителството е отговорно за управлението на институцията по отношение уреждането или одобряването на вноските и облагите независимо от ролята му като надзорно тяло или работодател.</p> |
| Нерезидентен сектор | Европейски съюз Други страни и международни организации | <p>Всички нерезидентни единици¹⁰, ангажирани в операции с резидентни институционални единици или имат други икономически връзки с резидентни единици. Неговите сметки осигуряват един общ поглед на икономическите връзки, свързващи националната икономика с останалия свят. Секторът включва и такива институционални единици, които физически се намират на географската територия на страната. Дели се на два подсектора – Европейски съюз и Други страни и международни организации.</p> |

¹⁰ Включени са също институциите на Европейския съюз и международните организации.

**Специфични
методоло-
гически
бележки**

Паричната статистика е представена в динамика с паричен отчет, две аналитични отчетности (на БНБ и на търговските банки), както и няколко допълнителни таблици, съдържащи по-детайлна информация. Принципът на организация на всички таблици е следният: данните са развити по сектор, показател, левове и чуждестранна валута, в т. ч. евро, инструмент и матуритет, като показателите в актива са групирани по сектори и инструменти, а в пасива – по инструменти и степен на изискуемост.

Същевременно се компилират и публикуват секторни месечни отчетности на БНБ и ТБ, които са статични таблици, представящи съответни показатели в актива и пасива с цел идентифициране на секторната принадлежност на балансовите позиции.

Паричната статистика (в динамика и статика) е изградена на база месечните отчетности на БНБ и ТБ. Информация за банките в процедура по несъстоятелност се дава в приложение към паричния отчет, което има единствено информативни функции.

Таблицы 1.3.1., 1.3.2., 1.3.3. и 1.3.4.: Кратък паричен отчет, Паричен отчет, Аналитична отчетност на БНБ и Аналитична отчетност на търговските банки

Структурата на паричния отчет може да се изрази със следното математическо тждество:

нетни чуждестранни активи + нетни вътрешни активи = широки пари + дългосрочни пасиви.

Нетните вътрешни активи включват вътрешен кредит, дълготрайни активи и други позиции (нето).

Аналитичните отчетности на БНБ и ТБ следват формата на паричния отчет.

Видове показатели

*Нетни чуждестранни активи*¹¹ – получават се като разлика между brutните чуждестранни активи и пасиви на банковия сектор. Brutните чуждестранни активи са представени по инструменти и включват международните валутни резерви на страната и други чуждестранни активи на БНБ и ТБ. Brutните чуждестранни пасиви отразяват задълженията на БНБ и ТБ към външния сектор. Подробно развитие на brutните чуждестранни активи и чуждестранни пасиви на БНБ е извършено в таблица 5: „Чуждестранни активи и пасиви на БНБ“.

Вътрешен кредит – обединява кредита за консолидирания правителствен сектор и за неправителствения сектор.

Кредитът за консолидирания правителствен сектор обхваща нетните вземания от централното правителство и brutните вземания от местното правителство и социалноосигурителните фондове. Кредитът за неправителствения сектор включва brutните вземания от нефинансови предприятия, финансови предприятия, домакинства и НТООД.

Дълготрайни активи – движими или недвижими нефинансови активи, за които намеренията на парично-финансовите институции са да бъдат използвани за период, по-дълъг от 1 година, във връзка с извършването на основната им дейност.

Други позиции (нето) – обединяват всички компоненти от балансите на БНБ и ТБ, които не са обхванати в представените инструменти. Тук се включват отношения между ТБ (нето), други активи и пасиви (нето) и отношения между БНБ и ТБ (нето). Към други активи и пасиви (нето) се включват начислените и просрочените лихви, дериватите, амортизацията, провизиите, както и неклассифицираните другите активи и пасиви. Салдото по позиция „Отношения между БНБ и ТБ (нето)“ отразява флоута (float), възникнал в резултат на нетиране на вземанията и задълженията между ТБ и БНБ.

Широки пари (парично предлагане) – състоят се от пасиви с паричен характер на банките към резидентния сектор с изключение на тези към централното правителство и банковия сектор (сектори, притежаващи пари – вж. Секторна таблица). Инструментите в паричните агрегати са групирани по степен на ликвидност и са представени по валута и по сектори.

Използват се следните парични агрегати: М1, М2 и М3. Агрегат М1, известен като тесни пари, включва най-бързо ликвидните инструменти, използвани за разплащане (пари извън банките и овърнайт депозити в левове и чуждестранна валута). Квазипарите и паричният агрегат М1 съставят паричния агрегат М2. Квазипарите се състоят от депозити с до-

¹¹ Монетарното злато и притежавани специални права на тираж, вземанията и задълженията по лихви в *Нетните чуждестранни активи* са само в БНБ.

говорен матуритет до 2 години, депозити, договорени за ползване след предизвестие (вкл. спестовни депозити) до 3 месеца. Най-ниско ликвидните финансови инструменти са репосделките и издадените дългови ценни книжа до 2 години. Те са в левове и чуждестранна валута и заедно с паричния агрегат М2 формират най-широкия паричен агрегат М3, който е известен като парично предлагане (широки пари).

Дългосрочни пасиви на парично-финансовите институции – дългосрочните финансови пасиви включват пасивите на парично-финансовите институции с матуритет над 2 години или период на предизвестие над 3 месеца, както и капитала и резервите. Капитал и резерви включва основния капитал на банковата система; резервите и финансовия резултат.

Основни инструменти, групирани в показатели

В актива:

1. *Репосделки* – средствата, отпуснати по споразумения за обратно изкупуване на ценни книжа, когато една от страните получава парични средства срещу продажбата на ценни книжа, но с твърд ангажимент да изкупи обратно същите или подобни ценни книжа по определена цена на определена бъдеща дата.

2. *Кредити* – кредитите са финансови активи, възникнали с цел осигуряване на парични средства, стоки или услуги на кредитополучателя. Условиата по кредитите (фиксиран или кредитор или договорени) обикновено се оформят с непрехвърляем документ. Кредитът е безусловен дълг, който трябва да бъде изплатен при падежа му и да носи доход под формата на лихва (вж. таблица 6).

3. *Ценни книжа, различни от акции* – тук се включват ценни книжа, различни от акции и други форми на собственост, даващи на притежателя им безусловно право на фиксиран или договорно определяем доход под формата на купонни плащания и/или определена фиксирана сума на посочена дата или дати, стартиращи от емисията до деня, определен като дата на падеж/откупуване. Тези книжа не гарантират права на собственост и дял в капитала на фирмата емитент. Включват се и инструменти със същите характеристики, но съдържащи опции за конвертиране в акции или други форми на собственост. Показателят *ценни книжа, различни от акции*, обхваща различни видове облигации и други дългови книжа с характер на облигации независимо от намеренията за придобиването им и периода на държане. Намеренията за придобиване могат да бъдат държане на книгата до падеж, книжа, държани с цел търгуване, книжа, обявени за продажба. Тук са включени и притежаваните пазарно търгуеми инструменти, които имат висока степен на ликвидност, т. е. притежаваните от търговските банки инструменти на паричния пазар на неправителствения сектор с оригинален срок на падеж до една година, които са свободно прехвърляеми и могат да бъдат търгувани. Такива могат да бъдат сконтирани и приети от ТБ полици и други търговски книжа, използвани от банките като форма на краткосрочно инвестиране. В сектор „Нефинансови държавни предприятия“ са включени и притежаваните от ТБ компенсаторни инструменти¹².

4. *Акции и други форми на собственост* – притежаваните ценни книжа, които дават права на собственост и дял в капитала на предприятие. Тези ценни книжа дават право на част от печалбата на предприятието, а също така и право на ликвидационен дял в случай на ликвидация.

В пасива:

1. *Пари извън банките* са парите в обращение, намалени с касите на ТБ.

2. *Депозитите* са средствата, приети от парично-финансовите институции, които могат да бъдат платими на виждане, платими без срок на предизвестие, със срок на предизвестие или при други предварително договорени условия на плащане. Депозитите се приемат по договореност между страните, като се уговорят условията по воденето на депозитните сметки, размерът на лихвата (ако в договора е предвидено начисляването ѝ), сроковете на изплащане и санкции за страните при неизпълнение на договореностите. Те са задължение (пасив) на финансовата институция.

¹² Компенсаторните инструменти включват компенсаторни записи и жилищно-компенсаторни записи, емитирани по Закона за обезщетяване на собственици на одържавени имоти, и поименни компенсационни бонове, емитирани по Закона за собствеността и ползването на земеделските земи. Тези инструменти са издадени от държавата и са свободно прехвърляеми. По смисъла на Закона за публичното предлагане на ценни книжа те са приравнени към ценни книжа.

- ✓ *Овърнайт депозитите* съдържат депозити, които нямат определен срок и могат незабавно да се конвертират в пари в брой или да се преведат чрез банково нареждане или чек без ограничения или санкции. Тук се включват и депозитите до 1 ден.
- ✓ *Депозитите с договорен матуритет* не са незабавно на разположение, тъй като имат договорен срок преди тегленето им. Тези депозити не могат да се използват за извършване на плащания и не са конвертируеми в пари в брой без какъвто и да е вид значимо ограничение или глоба. Представени са с матуритетна структура до две и над две години. Тук се отнасят получените кредити, с изключение на тези от МВФ.
- ✓ *Депозитите, договорени за ползване след предизвестие* включват спестовни депозити и други депозити, договорени за ползване след предизвестие. Спестовните депозити са непрехвърляеми депозити без определен матуритет, които служат за съхранение на пари на домакинства срещу издаване на лична спестовна книжка или аналогичен документ. Такива депозити са жилищните влогове, детските влогове и други. Другите депозити, договорени за ползване след предизвестие, са непрехвърляеми депозити без определен матуритет, които не могат да бъдат конвертирани в пари в брой без период на предизвестие. При тях конвертирането в пари в брой не е възможно или е възможно преди срока на предизвестиято, но с някаква санкция. Тук се отнасят и непрехвърляеми депозити, които са с фиксиран матуритет, но конвертирането им в пари в брой преди настъпването на матуритета им е възможно само срещу предизвестие. Представени са с матуритетна структура на периода на предизвестие до 3 месеца и над 3 месеца.

Репосделките включват получените в парично-финансовата институция парични средства срещу продажбата на ценни книжа с твърд ангажимент за обратно изкупуване на същите или подобни ценни книжа по определена цена на определена бъдеща дата.

Издадените дългови ценни книжа включват емитираните от ТБ ценни книжа, различни от акции и други форми на собственост, които обикновено се търгуват на вторичния пазар и не гарантират на притежателя права на собственост върху банката емитент. Издадени нетъргуеми инструменти (първично пласирани не чрез борса или друг официален пазар), но впоследствие придобили търгуемост, също се класифицират тук. Представени са с матуритетна структура до 2 и над 2 години.

Таблица 1.3.5.: Парична база (резервни пари) и механизъм на паричното предлагане

Паричното предлагане се основава на мултиплицирането на паричната база (пари извън банките и банкови резерви) от търговските банки. За неговото определяне се използват паричните агрегати М1, М2 и М3.

Паричната база (резервните пари) се състои от парите извън банките и средствата на търговските банки (банковите резерви). Последните включват депозитите на ТБ в БНБ и парите в касите им. Депозитите на търговските банки обхващат задължителните минимални резерви и свръхрезервите (овърнайт и депозити с договорен матуритет). Динамиката на резервите зависи от размера на задължителните резерви (които са фиксирана част от депозитите) и от свръхрезервите. Размерът на задължителните резерви се определя от УС на БНБ и е единственият инструмент на паричната политика на централната банка в условията на паричен съвет. Равнището на свръхрезервите отразява ликвидното състояние на търговските банки и склонността им към по-голяма сигурност.

Механизъм на паричното предлагане

Паричното предлагане (М3) може да се представя като произведение на паричната база и променливата *паричен мултипликатор*.

Паричен мултипликатор – характеризира степента на мултипликационния ефект от дейността на ТБ. Измерва се чрез съотношението на широки пари (М3) или на отделните агрегати (М1 и М2) към резервните пари. Паричният мултипликатор е функция на съотношението *пари извън банките/депозити*¹³ и на банковите резерви към депозитите, известни като фактори за определяне на паричното предлагане. Съотношението между парите извън бан-

¹³ Включват се и репосделки и издадени дългови ценни книжа.

ките и депозитите зависи преди всичко от поведението на широката публика, а съотношението между банковите резерви и депозитите е резултат от поведението на търговските банки.

Източници на резервните пари

При стабилен паричен мултипликатор чрез въздействие върху източниците на резервните пари може да се повлияе върху общото предлагане на пари.

Чуждестранни активи (нето) – те отразяват увеличението/намалението на валутния резерв на страната. В условията на паричния съвет изменението на валутните резерви, когато е за сметка на депозитите на правителството, не влияе пряко върху паричната база и автоматично се стерилизира.

Вземания от централното правителство (нето) – нетната позиция се получава в резултат от нетиране на активите на централното правителство (салдата по левови заеми, отпуснати преди юни 1997 г. по силата на тогава действащия Закон за БНБ, и по валутните заеми съгласно чл. 45 на Закона за БНБ) с неговите пасиви.

Вземания от неправителствения сектор - включват единствено вземания по акции и други форми на собственост от неправителствения сектор.

Вземания от търговските банки – в баланса се отчитат салда по разрешени преди юни 1997 г. кредити и непогасените лихви по тях¹⁴.

Останали позиции (нето) включват неклассифицирани към някоя от останалите позиции активи и пасиви.

Таблица 1.3.6.: Чуждестранни активи и пасиви на БНБ

Таблицата показва вземанията и задълженията на БНБ към нерезиденти, формиращи позициите чуждестранни активи и чуждестранни пасиви.

Видове инструменти

Чуждестранни активи на БНБ

Външните вземания на централната банка са обособени в две групи според тяхната ликвидност – международни резерви и други чуждестранни активи.

1. Международен валутен резерв включва най-бързо ликвидните чуждестранни активи. В режима на паричен съвет, въведен на 1 юли 1997 г., те се равняват на активите на обособеното в баланса на БНБ управление „Емисионно“ и са описани в чл. 28, ал. 3 на Закона за БНБ.

Подразделя се на три подсектора – нерезидентни банки, нерезидентни правителства и други нерезиденти и включва следните показатели:

- ✓ каса – притежавани банкноти и монети в свободно конвертируема чуждестранна валута;
- ✓ притежаваните от БНБ специални права на тираж¹⁵ (СПТ);
- ✓ монетарно злато – състои се от кюлчета злато в стандартна форма в трезора и монетарно злато, депозирани при чуждестранни банки. На основание чл. 28, ал. 3, т. 6 от Закона за БНБ наличността от монетарно злато се оценява по 500 лева за тройунция или по пазарна стойност, ако е по-ниска. В меморандум към таблицата монетарното злато се посочва по пазарната му цена.
- ✓ депозити – средства в свободно конвертируема валута, притежавани от БНБ по сметки в чуждестранни банки, развити по степен на ликвидност (овърнайт, депозити с договорен матуритет, депозити, договорени за ползване след предизвестие);
- ✓ репосделки – включват получените в БНБ средства срещу продажбата на ценни книжа с твърд ангажимент за обратно изкупуване на същите или подобни ценни книжа по определена цена на определена бъдеща дата.
- ✓ ценни книжа, различни от акции – притежаваните от БНБ дългови инструменти, емитирани от нерезидентни банки, финансови институции и правителства, чиито задължения са оценени с една от двете най-високи оценки на две международно признати агенции за кредитен рейтинг и които са платими в свободно конвертируема валута с изключение на дълговите инструменти, дадени или получени като обезпечение;

¹⁴ Чл. 33 (1) БНБ не може да предоставя кредити на банки освен в случаите по ал. 2. (2) При възникване на ликвиден риск, засягащ стабилността на банковата система, БНБ може да предоставя кредити в левове на платежоспособна банка за срок не по-дълъг от 3 месеца, ако те са напълно обезпечени със залог на злато, чуждестранна валута или други подобни бързо ликвидни активи.

¹⁵ Специални права на тираж е резервен актив, създаден от МВФ, като допълнение към съществуващите резервни активи. Стойността им се определя от кошница от основни валути (евро, британска лира, щатски долар, японска йена).

- ✓ резервна позиция в МВФ представлява безусловното право на страната за ползване на средства от МВФ. Този показател се създава от плащането на валутния компонент от квотата на България и е равен на разликата между квотата и наличностите на МВФ в национална валута¹⁶.
- ✓ вземания по лихви – включени са вземания по начислени лихви. Специфична особеност, произтичаща от паричния съвет, е, че вземанията и задълженията по начислени лихви са част от *Международните резерви*, съответно част от чуждестранните задължения на страната, поради което те не са част от *Други активи* и *Други пасиви*, както е при другите отчетни единици.

2. Други чуждестранни активи – това са по-слабо ликвидни вземания от нерезиденти, които след въвеждането на паричния съвет са част от активите на управление „Банково“. Позицията е разделена на два сектора – нерезидентни правителства и други нерезиденти и включва следните инструменти:

- ✓ ценни книжа, различни от акции – дългови ценни книжа, невключени в международния резерв;
- ✓ акции и други форми на собственост представляват капиталови инвестиции в международни финансови институции (напр. Банка за международни разплащания, Базел).

Чуждестранни пасиви на БНБ

Отразяват задълженията на централната банка към външния сектор, подразделени на три подсектора – нерезидентни банки, правителства и други нерезиденти. След въвеждането на паричния съвет чуждестранните пасиви се състоят само от задълженията на страната към МВФ и включват следните инструменти:

- ✓ кредити – получени заеми от общите фондове на МВФ, които са лихвоносни и се отпускат с определен падеж;
- ✓ задължения по лихви – в позицията са включени задълженията по лихви към МВФ.

Таблица 1.3.7.: Вземания по кредити от нефинансови предприятия, домакинства и НТООД

Таблицата представя информация за кредитите (остатъчната им стойност) по видове, валута и сектори. В паричния отчет и аналитичните отчетности те са част от *Вземанията от неправителствения сектор*. Кредитите са финансови активи, възникнали с цел осигуряване на парични средства, стоки или услуги на кредитополучателя. Условието по кредитите (фиксирано от кредитора или договорено) обикновено се оформят с непрехвърляем документ. Кредитът е безусловен дълг, който трябва да бъде изплатен при падежа му и да носи доход под формата на лихва. Кредитите, предоставени на нефинансови предприятия (държавни и частни) и домакинства и НТООД, се формират само в търговските банки, тъй като след въвеждането на паричния съвет през 1997 г. БНБ не се явява кредитор на тези сектори¹⁷.

Видове кредити

1. Според матуритета

- ✓ Краткосрочни кредити – кредити, чийто оригинален срок на падеж е 1 година или по-малко. Тук се отчитат краткосрочни кредити, овърдрафт и просрочените краткосрочни кредити.
- ✓ Кредити с матуритет над 1 година до 5 години – кредити, чийто оригинален срок на падеж е повече от 1 година, но по-малко от 5 години, включително просрочените кредити.
- ✓ Кредити с матуритет над 5 години – кредити, чийто оригинален срок на падеж е повече от пет години, включително просрочените кредити.

¹⁶ Резервната позиция може да бъде увеличена до размера на средствата в национална валута, използвани от МВФ при трансакции с други страни членки.

¹⁷ Чл. 56, т.1 от Закона за БНБ гласи: „Освен в предвидените в този закон случаи БНБ не може : 1. да отпуска кредити или да купува ценни книжа или други прехвърляеми инструменти.“

2. Според качеството

- ✓ Редовни кредити – договорените и редовно обслужваните от клиента кредити съгласно условията, заложи в договора за предоставянето им.
- ✓ Просрочени кредити – кредити, които са дължими, но които не са платени или изписани. Тук се включват кредити с просрочен срок на погашение или изискуеми при нарушение на други договорни условия. Голяма част от просрочените кредити са съдебните вземания по кредити, които обхващат изискуемите по съдебен ред заеми, както и вече присъдените, но неизплатени в полза на банките съдебни иски. (Предмет на отчитане са само съдебните вземания по кредити, които са балансов актив.)

3. Според целта на използване

- ✓ Потребителски кредити – кредити, предоставени на домакинствата. Потребителският кредит се използва предимно за покупка на стоки и услуги, които се употребяват лично от домакинствата.
- ✓ Жилищни кредити – кредити, предоставени на домакинства срещу обезпечение (ипотека, гаранция и др.), за финансиране на жилищно строителство или покупка на жилище. Тук влизат и заемите за подобрения/ремонт на жилища.
- ✓ Други кредити – обхваща кредитите, предоставени на домакинствата за бизнесцели, обучение и други. Тук се включват кредитите, предоставени на физически лица с търговско, производствено или друго предназначение (например финансови лизинги, селскостопански кредити и други).

4. Според начина на предоставяне

- ✓ Овърдрафт – кредити, отпуснати от банките в случаите, когато средствата по разплащателните сметки на клиентите не са достатъчни да покрият наредените плащания. Погасяването се извършва автоматично при постъпване на суми по разплащателните сметки. Включват се както овърдрафт с предварително договорени лихвени условия и размер, така и без уговорка.
- ✓ Кредити (виж т.1)

Таблицы 1.3.8. и 1.3.9.: Меморандуми за други активи и пасиви към аналитичните отчетности на БНБ и търговските банки

Меморандумите показват всички начислени и просрочени лихви по вземания и задължения по видове инструменти, дериватите, както и всички коригиращи позиции, използвани в счетоводната практика, а именно амортизациите и провизиите.

Данните в таблицата са от декември 2001 г., от който момент информацията е налична.

Описание на позициите

Начислените лихви представляват дължимите, но с ненастъпил падеж на плащането вземания/задължения по лихвени вноски, които се записват съгласно принципа за текущо начисляване. В аналитичните отчетности към паричния отчет се отнасят към позиции *Други активи* и *Други пасиви*, като особеност на аналитичната отчетност на БНБ е, че начислените лихви по международния резерв и кредитите от МВФ се отчитат към позиция *Чуждестранни активи*, съответно *Чуждестранни пасиви*.

Просрочени лихви са тези начислени лихви, за които не е извършено плащане при настъпване на падежа на вземането/задължението по лихвените вноски. Предмет на отчитане са само балансово водените позиции.

Провизии – тук се отчитат натрупаните начисления във връзка с обезценка (сегашните специфични провизии по активи), както и провизиите, признати за пасиви съгласно МСС и нормативната уредба в страната. Те се отнасят към позиция *Други пасиви*, тъй като за целите на статистиката всички финансови активи и пасиви, които подлежат на провизиране, се отчитат на брутна база (вж. Общи методологически бележки).

Амортизациите са вид коректив на амортизируеми дълготрайни материални и нематериални активи. В публикуваната информация дълготрайните активи са включени на брутна база, а начислената амортизация е отнесена в позиция *Други пасиви*.

Деривати – в тази позиция се отчита брутната справедливата стойност на всички балансово отчитани деривати, притежавани от парично-финансовите институции.

Таблицы 1.4.1. – 1.4.4.: Секторна месечна отчетност на БНБ и ТБ

Секторните месечни отчетности на БНБ и ТБ представят съответни показатели в актива и пасива по начин, позволяващ идентифициране на секторната принадлежност на балансовите позиции. Таблиците са статични и съдържат информация по салда към края на всеки календарен месец. Представянето на данните е съобразено с основните принципи за секторна класификация и агрегиране на инструментите в показатели:

1. Секторна класификация – следвани са основните принципи, заложиени в ESA'95. Всички секторно неклассифицирани позиции, както и собствените вземания и задължения на банките са обособени в колона неклассифицирани.
2. Финансови показатели – обхватът и съдържанието на показателите са описани към съответните таблици и като позиции са идентични с позициите на паричния отчет и аналитичните отчетности.

Особености на секторната месечна отчетност на БНБ

За целите на таблицата чуждестранните вземания на БНБ са обособени по сектори, като са обединени активите, включени в международния валутен резерв, с другите чуждестранни активи на централната банка. Касата във валута, СПТ и монетарното злато са представени в колона неклассифицирани. Чуждестранните активи, групирани според ликвидността им в международен резерв или в други чуждестранни активи, са посочени в таблица 1.3.6. Чуждестранни активи и пасиви на БНБ.

Таблицы 1.5.1 и 1.5.2.: Секторна месечна отчетност на търговските банки в несъстоятелност

Към месечния паричен отчет се създава приложение Секторна месечна отчетност с данни за банките в несъстоятелност, което има информативни функции, без да е част от официалната парична статистика.

Секторната месечна отчетност отразява текущото състояние на групата банки в несъстоятелност (четири на брой към февруари 2004 г.). Структурата и принципите на изграждане съответстват на Секторната месечна отчетност на работещите банки. Показателите са без разпределение по матуриретен и ликвидност, което се предопределя от спецификата на тези банки.

Особености

През 1996 г. бяха открити процедури по несъстоятелност на първата група банки. Тогава действащата нормативна уредба регламентираше защитата на част от влоговете, като дългът на банките към вложителите им се поемаше от Министерството на финансите. По този начин се извърши преобразуване на дълга от вземане на вложителите от банките във вземане на държавата. Срещу този дълг държавата емитира гаранционни ДЦК в левове и щатски долари в полза на банките, поели обслужването му. Задълженията на банките към правителството са отразени като пасиви на правителствения сектор.

През 1998 г. със създаването на Фонда за гарантиране на влоговете в банките се промени нормативната уредба, според която фондът поема задълженията и встъпва в правата на вложителите към банката до размера на гарантираните суми.

Таблицы 1.5.A. : Парични агрегати и техните източници – дефиниция на ЕЦБ

Таблиците представят паричните агрегати и източниците на парите (counterparts) по формата на ЕЦБ.

Лихвена статистика

Основният лихвен процент е действащият в края на месеца, определен от постигнатата на първичния аукцион средна годишна доходност по тримесечни държавни ценни книжа.

Лихвената статистика съдържа обобщени данни за лихвените нива на банките, с изключение на тези в ликвидация. Лихвите са осреднени за седмиците през месеца.

Краткосрочните лихви обхващат матуриретените от 1 ден до 12 месеца, а дългосрочните лихви – матуриретените над 12 месеца.

Лихвените проценти по кредитите и депозитите са среднопретеглени за три сектора – държавни фирми, частни предприятия и население.

Лихвените проценти *по кредитите* отразяват лихвите през съответния месец по новодоговорените левови и валутни кредити.

Годишната капитализация за ОЛП е на тримесечна база, за кредитите – на едномесечна, а за депозитите – по матуритет.

Доходността на ДЦК е среднопретеглена от всички емисии през календарния месец в ефективен размер.

Реалните лихвени нива по левовите кредити и депозити се определят от средните за месеца лихвени проценти, дефлирани с отчетената за същия период инфлация.

2 Външен сектор

Информацията за външния сектор обхваща четири основни категории:

- а) платежен баланс;
- б) търговия със стоки;
- в) дългови индикатори;
- г) валутни курсове.

Платежен баланс

Българската народна банка съставя и отчита платежния баланс на страната на основание чл. 42 от Закона за Българската народна банка (обн., ДВ, бр. 46 от 10.VI.1997 г.). Информацията за нуждите на статистиката на платежния баланс се събира на основание чл. 42 от Закона за БНБ и чл. 8, ал. 2 на Валутния закон (обн., ДВ, бр. 83 от 21.IX.1999 г.) и се обработва от отдел „Платежен баланс и външен дълг“ към дирекция „Статистика“ на БНБ при запазване на нейната пълна конфиденциалност. Понастоящем Българската народна банка изготвя и публикува както аналитичното, така и стандартното представяне на платежния баланс в съответствие с петото издание на „Ръководство по платежен баланс“ (МВФ, 1993), „Наръчник по платежен баланс“ (МВФ, 1996) и „Ръководни правила на Европейската централна банка“¹⁸.

Методологията за отчитане на платежния баланс е концептуално свързана с тази на *Системата от национални сметки (СНС)*. Статиите на платежния баланс кореспондират до голяма степен със съответните елементи на сметка *Останал свят* от СНС.

Съществува тясна взаимовръзка и между *Международната инвестиционна позиция* и платежния баланс. Финансовата сметка на платежния баланс представя трансакциите на една икономика, свързани с външните ѝ финансови активи и пасиви, които се отразяват върху размера на притежаваните външни финансови активи и пасиви, отчитани в международната инвестиционна позиция.

I. Счетоводни принципи и стандарти

Основното правило при съставянето на платежния баланс на България е прилагането на *двойното счетоводно записване*. Като **кредит, с положителен знак**, се записват: износ на стоки и услуги; получен и начислен доход; компенсиращи записи за безвъзмездно получени реални и финансови ресурси (трансфери); увеличение на финансовите пасиви и намаление на финансовите активи. Като **дебит, с отрицателен знак**, се записват: внос на стоки и услуги; платен и начислен доход; компенсиращи записи на безвъзмездно предоставени реални и финансови ресурси; увеличение на финансовите активи и намаление на финансовите пасиви.

Времето на записване на операциите в платежния баланс е моментът на смяна на собствеността.

Оценяването на трансакциите се извършва на базата на пазарните цени. Ако пазарните цени на трансакциите не са известни, като приближение за тях се използват средни пазарни цени.

Промените в стойността на притежаваните активи или пасиви към чужбина, които се дължат на валутнокурсони и преоценъчни разлики, не се отразяват в платежния баланс.

¹⁸ Guideline of the European Central Bank on the Statistical Reporting Requirements of the European Central Bank in the Field of Balance of Payments Statistics, the International Reserves Template and International Investment Position Statistics (ECB/2000/4).

Платежният баланс на България се отчита в щатски долари. Преизчисляването в щатски долари се извършва чрез валутния курс към момента на трансакцията. Ако той не е известен или е неприложим по други практически причини, се използва среден валутен курс за отчетния период.

II. Компоненти на платежния баланс

Компонентите на платежния баланс се съставят главно посредством *Системата за отчитане на международните трансакции* (СОМТ), която включва: 1) отчети на търговските банки, и 2) отчети на предприятията, които имат банкови сметки в чужбина (относно международните операции на резидентите). Тези отчети обхващат всички компоненти от таблицата на платежния баланс. Освен това информацията по определени компоненти на платежния баланс, събирана чрез СОМТ, се замества с данни от други източници: 1) проучване сред предприятията с преки чуждестранни инвестиции, 2) отчети от други институции, 3) отчети на предприятия, получили финансови кредити от чужбина, и 4) отчети на предприятия по други задължения (различни от финансови кредити) към чужбина.

В аналитичното представяне компонентите на платежния баланс са класифицирани в следните основни категории.

A. Текуща сметка

Текущата сметка обхваща получаването и предоставянето на *стоки и услуги, доход и текущи трансфери* между страната и останалия свят. Потоците, записани в кредита, представляват тази част на brutния вътрешен продукт, предоставени на останалия свят (износ на стоки и услуги), както и предоставянето на фактори на производство, изразени чрез получен (или който следва да бъде получен) доход – компенсации на наетите, и инвестиционен доход (лихви, дивиденди и др.). Включват се също така и компенсиращи записи за безвъзмездно получени реални и финансови ресурси (трансфери).

Потоците в дебита представляват brutния продукт, създаден в останалата част на света и придобит от националната икономика (внос на стоки и услуги), както и придобиването на фактори на производство, изразени чрез платен (или който следва да се плати) доход. Включват се също така и компенсиращи записи за безвъзмездно предоставени реални и финансови ресурси.

- Статията *Стоки* в текущата сметка на платежния баланс обхваща преносими стоки, за които е налице смяна на собствеността между резиденти и нерезиденти. Данните за вноса и износа FOB (Free on board) са базирани на митнически декларации, като кодовете, използвани в тях, са по „Хармонизираната система за описание и кодиране на стоките“, на Световната митническа организация, въведена през 1988 г. и допълнена през 1992 г.

Източници на данните са Агенция „Митници“ и „Информационно обслужване“ АД (дирекция ИИЦ). Българската народна банка и НСИ получават данните за вноса и износа, допълват ги с друга информация и след това ги обработват.

Съгласно съвместната методология, преди да публикуват данни за вноса и износа, БНБ и НСИ взаимно ги съгласуват. Данните се публикуват осем седмици след изтичане на отчетния период. Поради съществуващата система за обработка на митническите данни, извън БНБ и НСИ, предварителните данни за външната търговия подлежат на чести ревизии.

- Статията *Услуги* обхваща *транспортни, туристически и други услуги*.

Българската народна банка извлича данните за *товарния транспорт* от данните за външната търговия на базата на оценки и за *пътническият транспорт* от данните за туризма. Банката понастоящем работи по проект за нова методология за оценка на приходите и разходите от транспортни услуги.

Туризмът обхваща стоки и услуги, включително тези, свързани със здравни и образователни услуги, предоставени на туристи, пътуващи служебно или лично. Данните за туризма се базират на данни от Министерството на вътрешните работи относно броя на туристите, пресекли границата, както и на оценки на разходите, извършени от един турист, на база на методология за оценяване на приходите и разходите от туристически услуги – „*Методология за оценка на приходите и разходите от пътувания и туризъм в платежния баланс на България*“ (Българска народна банка, Министерство на търговията и туризма, 18 ноември 1999 г.). Поради това данните по статия *Туризмът* за периода 1995 г. – 1999 г. бяха ревизирани.

Статията *Други услуги* обхваща постъпленията и плащанията по всички останали категории услуги, различни от тези, свързани с транспорт или туризъм (съобщителни, строително-монтажни, финансови, застрахователни, лизингови, услуги в областта на науката, културата и спорта и др.).

Източници на информация по тази статия са отчетите на търговските банки и на фирмите, притежаващи сметки в чужбина.

- Статията *Доход* включва две категории: 1) *компенсации на наетите*, и 2) *инвестиционен доход*. *Компенсациите на наетите* обхващат надници, заплати и други помощи, плащани на нерезиденти, работещи в страната, или получени от резидентите, работещи в чужбина. Инвестиционният доход покрива постъпления и плащания на доход, свързан(и) с външни финансови активи и пасиви. Включват се и постъпления и плащания по преки инвестиции, портфейлни инвестиции, други инвестиции и постъпления по резервни активи.

Главните източници на информация по статия *Доход* са отчетите на търговските банки и предприятията, Министерството на финансите и Българската народна банка.

- *Трансфери* са всички реални ресурси и финансови средства, предоставени безвъзмездно от една икономика на друга. *Текущите трансфери* засягат пряко нивото на разполагаемия доход на една икономика и потреблението на стоки и услуги. В този смисъл текущите трансфери намаляват дохода и потребителските възможности на страната донор и увеличават дохода и потребителските възможности на страната получател. В *Текущи трансфери* се включват още дарения, помощи, наследство, печалби от лотарии, пенсии, данъци, вноски за социални осигуровки и др.

Източници: Българската народна банка получава данни за текущите трансфери от Българския червен кръст, Агенцията за чуждестранна помощ и от месечните отчети на търговските банки.

Б. Капиталова сметка

Капиталовата сметка включва две категории: 1) *капиталови трансфери*, и 2) *придобиване или предоставяне на нематериални, нефинансови активи*. Когато са в натура, капиталовите трансфери включват 1) прехвърляне на собственост на основни средства, или 2) безвъзмездно опрощаване на пасив от страна на кредитора. Когато е налице плащане, един трансфер е *капиталов*, когато е свързан със или зависим от придобиване или предоставяне на основни средства (например инвестиционни субсидии).

В. Финансова сметка

Финансовата сметка обхваща всички трансакции (реално извършени и начислени) във външните финансови активи и пасиви на една икономика. Външните активи и пасиви са класифицирани основно според типа на инвестицията. *Финансовата сметка* включва 1) *преки инвестиции*, 2) *портфейлни инвестиции*, и 3) *други инвестиции*.

- *Пряка инвестиция* е категория в международните инвестиции, при която резидент на една икономика – директен инвеститор – придобива дълготраен интерес (поне 10% от дяловия капитал или правото на глас) в предприятие, намиращо се в друга икономика – директно инвестиционно предприятие. Пряката инвестиция включва както първоначалната трансакция, чрез която се установява отношението между прекия инвеститор и директното инвестиционно предприятие, така и всички последващи трансакции между тях. Трансакциите могат да касаят промяна в участието на прекия инвеститор в капитала на инвестиционното предприятие, промяна във вътрешнофирмената задлъжнялост, както и дела на прекия инвеститор в неразпределената печалба/загуба на предприятието за отчетния период. Преките инвестиции в чужбина се отчитат като актив, преките инвестиции в страната – като пасив.

Източници: Българската народна банка получава месечни данни за преките инвестиции в страната от Агенцията по приватизация, Централния депозитар и от отчетите на търговските банки; тримесечни данни – от Дирекция за застрахователен надзор към Министерството на финансите, от отчетите за операциите по вътрешнофирмения дълг и от статистическото проучване на НСИ сред предприятията от нефинансовия сектор; годишни данни – от годишния финансово-счетоводен отчет на търговските банки. За преките инвестиции в чужбина Българската народна банка получава месечни данни от отчетите на търговските банки и годишни – от проучването на БНБ сред предприятията в страната с преки чуждес-

транни инвестиции. Поради различната периодичност на получаване на данни от отделните източници данните по преките чуждестранни инвестиции подлежат на ревизии.

- *Портфейлните инвестиции* са вложения в акции, когато техният размер не надвишава 10% от дяловия/акционерния капитал на дружеството, вложения в облигации, бонове, инструменти на паричния пазар или други търгуеми ценни книжа и във финансови деривативи.

Главните източници на информация за статия *Портфейлни инвестиции*, *Пасиви* са данните, получени от Министерството на финансите, Българската народна банка, търговските банки, предприятията, притежаващи сметки в чужбина, и от Централния депозитар.

Данни относно активите на страната под формата на портфейлни инвестиции се предоставят от предприятията, притежаващи сметки в чужбина, от търговските банки, БНБ и от Министерството на финансите.

- *Други инвестиции* включва търговски кредити, заеми, валутни депозити и други активи и пасиви.

В платежния баланс под търговски кредит се разбират вземания между партньори по търговска сделка, които не са секюритизирани с търгуеми ценни книжа.

Информация относно трансакциите, свързани с търговските кредити до 1999 г. включително, се получаваше от месечните отчети на фирмите със сметки в чужбина, както и от полугодишното проучване на БНБ сред предприятия в страната с преки чуждестранни инвестиции (с него се събира информация за всички сделки с нерезиденти, а не само за тези с прекия инвеститор).

Основен източник на информация за търговските кредити са тримесечните отчети на местните лица за техните задължения към чуждестранни лица.

Статията *Заеми* включва получени и изплатени главници по дългосрочни и краткосрочни заеми между резидент и нерезидент, които заеми не са секюритизирани с търгуеми ценни книжа. От статията *Заеми*, *пасиви* се изключват трансакциите, свързани с получаване или погасяване на главници по кредити, отпуснати от МВФ, както и трансакциите, свързани с получаването на главници по заеми, отпуснати в подкрепа на платежния баланс. Двете групи трансакции се записват в съответните статии на *група Д. Резерви и друго финансиране*.

Данните за заемите, получени от резиденти, се съставят на база на информация, предоставяна от Министерството на финансите, БНБ, от търговските банки и пряко от предприятията, получили кредити от чужбина. Поради това че последните се отчитат тримесечно пред БНБ, месечните данни по статията *Заеми*, *Други сектори (пасив)* се ревизират всяко тримесечие.

Статията *Валута и депозити* представя в актива си измененията във валутните депозити на резиденти в чужбина, а в пасива си – измененията в задълженията на търговските банки, опериращи на територията на България, към нерезиденти в местна и чуждестранна валута. Съгласно основните принципи, залегнали в „Ръководство по платежен баланс“ (МВФ, 1993), при отчитане на промените във валутните депозити Българската народна банка елиминира промените в тях, дължащи се на валутнокурсви разлики.

Статията *Други валутни депозити* (подстатия на *Други инвестиции – активи*) показва промените във валутните депозити на населението и частните предприятия в местни търговски банки. Отрицателният знак показва намаление, а положителният – увеличение. Поради усъвършенстване на методологията за съставяне на платежния баланс подстатията *Други валутни депозити* ще отпадне от структурата на платежния баланс на България с публикуването на данните за януари 2003 г. Данните за предходните периоди ще бъдат ревизирани.

Статиите *Други активи* и *Други пасиви* включват осъществените трансакции по разни разчети, непокрити в останалите категории, и натрупаните просрочия на дълг.

Г. Грешки и пропуски

Грешки и пропуски е компенсаторна статия. Тя съществува в представянето на платежния баланс, защото системата за набиране на данни, която Българската народна банка използва, не е затворена, а представлява комбинация от различни източници на информация. За разлика от други статистически отчети, като например паричната статистика, набирането на информацията, необходима за съставяне на платежния баланс, тя не може да се огра-

ничи само до използването на счетоводните отчети на търговските банки като единствен източник на данни.

Колебанията в *Грешки и пропуски*, както в знака, така и в размера, се дължат главно на: 1) ревизии на данните за вноса и износа, 2) усъвършенстване на методологията за съставяне на отделните статии на платежния баланс, и 3) съществуването на обективни ограничения при събиране на информацията по отделни статии на баланса.

Д. Резерви и друго финансиране

• *Резервните активи* включват тези външни активи, които са на разположение и са контролирани от централната банка (правителството), като се използват за пряко финансиране на дефицити на платежния баланс. Резервните активи включват монетарно злато, специалните права на тираж, резервната позиция при МВФ, валутните активи (включващи валутни депозити и ценни книжа) и другите вземания. Записванията в тази категория се отнасят до трансакциите по активите на управление „Емисионно“ на БНБ. Данните за промените в резервните активи се включват в платежния баланс, като се изчистват от промени вследствие на валутнокурсони разлики.

Тази група в аналитичното представяне на платежния баланс включва също и *Ползвани кредити от МВФ* и статията *Извънредно финансиране*. Извънредното финансиране обхваща кредитите, получени в подкрепа на платежния баланс, както и отсрочени/реструктурирани плащания и плащания на просрочия, произтичащи от проблеми с платежния баланс. В съответствие с методологията за отчитане на операциите по *Извънредното финансиране* („Ръководство по платежен баланс“ (МВФ, 1993, т. 454) платените главници по кредитите, получени в подкрепа на платежния баланс, се отразяват във *Финансовата сметка* в позицията *Други инвестиции – пасиви, Заеми, Държавно управление*.

III. Периодичност, честота и своевременност на публикациите по платежния баланс

Българската народна банка съставя и публикува месечно платежния баланс. Съгласно своя календар БНБ извършва публикациите в рамките на осем седмици след изтичането на отчетния период.

IV. Политика на ревизии на данните

Ревизиите на публикуваните оценки на платежния баланс са типични за много системи при набиране на данни за платежния баланс, прилагани в други страни. С публикуването на ревизии потребителите своевременно биват информирани относно актуализираните данни от съответните статии. Политиката на Българската народна банка за ревизии на данните се базира на следните принципи:

1) По отношение на ежемесечните данни всяка месечна публикация включва ревизии на данните за последните три месеца, а всяка тримесечна публикация включва ревизии на месечните данни за цялата текуща година.

2) При наличие на текущи промени в резултат от събрана допълнителна информация, както и поради елиминирането на грешки Българската народна банка своевременно информира потребителите чрез месечните прессъобщения и бележките към таблицата на платежния баланс.

3) Когато се правят значителни ревизии в резултат от промени в методологията за отчитане на определени компоненти на платежния баланс или по други причини, с цел улесняване на своите потребители Българската народна банка ги информира предварително за предстоящите промени.

V. Разпространение на информацията

Българската народна банка разпространява месечните данни за платежния баланс чрез страницата си в Интернет – <http://www.bnb.bg>.

Данните се публикуват и в месечния „*Информационен бюлетин*“ на Българската народна банка.

Данни за платежния баланс на страната се включват в полугодишните и годишните официални отчети на Българската народна банка. Данните се предоставят на президента на Република България, на министър-председателя, на министъра на икономиката и на министъра на финансите 24 часа преди публикуването на прессъобщението на БНБ.

VI. Контакти

Въпроси относно методологията, прилагана от Българската народна банка, или във връзка с публикуваните данни по платежния баланс можете да изпращате до Емил Димитров, началник на отдел „Платежен баланс и външен дълг“, по електронна поща на адрес Dimitrov.E@bnbank.org, или по пощата на следния адрес:

Българска народна банка
Отдел „Платежен баланс и външен дълг“
Пл. „Княз Александър Батенберг“ № 1
1000 София, България

Внос и износ

Данните за вноса и износа на страната са базирани на митническите декларации, като кодовете, използвани в тях, са по „Хармонизираната система за описание и кодиране на стоките“, на Световната митническа организация, въведена през 1988 г. и допълнена през 1992 г.

Износът на страната се отчита по цени FOB, а вносът – по цени CIF, като за нуждите на платежния баланс общият внос се произчислява по цени FOB.

В съответствие със съвместна методология на БНБ и НСИ от 1999 г. вносът и износът се отчитат по системата на *Специална търговия*, като моментът на регистрация на трансакциите е моментът на оформяне на митническите декларации.

За целите на икономическия анализ БНБ публикува таблиците *„Начин на използване“*. Основата за тяхното конструиране са четиризначните кодове по „Хармонизираната система за описание и кодиране на стоките“, групирани от гледна точка на предназначението и крайното използване на съответната стока. Основни принципи при разпределянето на стоките в съответните групи са: от една страна, целта на тяхното използване и, от друга – степента на преработката им. В таблиците *„Основни търговски партньори и региони“* са включени само по-важните страни и региони за износа (вноса) на страната. Критериите за описание на страните партньори са, както следва: *внос* – по страна на произход на стоките; *износ* – по страна на получател на стоката, т. е. последната известна страна, където стоката трябва да бъде доставена. Таблиците *„Основни търговски партньори и начин на използване“* представят разрез на вноса и износа на страната по географски признак и по групи стоки. В таблиците за *„Структура на вноса и износа в оригинални валути“* са показани относителните дялове на различните валути в трансакциите по вноса и износа.

Във всички публикувани таблици износът е отчетен по цени FOB, а вносът – по цени CIF.

На интернет страницата са представени тримесечни и годишни статистически редове за вноса и износа по *„Начин на използване“* и по *„Основни търговски партньори и региони“* от 1995 г., като съществува възможност за търсене по определен период (месец, тримесечие, година) и по група стоки (търговски партньори). Отделно за същия период са публикувани и тримесечни и годишни таблици *„Основни търговски партньори и начин на използване“* и *„Структура на вноса и износа в оригинални валути“*. Месечно се публикуват и данни за вноса и износа за отчетния период, както и анализ на външната търговия за този период.

Източници на данните са Агенция „Митници“ и „Информационно обслужване“ АД. Българската народна банка и НСИ получават данните за вноса и износа, допълват ги с друга информация и след това ги обработват.

Съгласно съвместната методология, преди да публикуват данни за вноса и износа, БНБ и НСИ взаимно ги съгласуват. Данните се публикуват до осем седмици след отчетния период.

По принцип БНБ прави месечни ревизии на данните си за последните три месеца, а тримесечно ревизира данните за всички месеци на отчетната година. В случай че получава непълни и/или некачествени данни, БНБ може да извършва и по-чести ревизии на данните за месеците на отчетната година.

Българската народна банка разпространява данните за вноса и износа на страната чрез интернет страницата си – <http://www.bnb.bg>. Данните се публикуват и в месечния *„Информационен бюлетин“* на Българската народна банка. Данни за външната търговия на страната се включват в полугодишните и годишните официални отчети на Българската народна банка.

Допълнителна информация по методологията или публикуваните данни за външната търговия и платежния баланс можете да получите от Емил Димитров, началник на отдел „Платежен баланс и външен дълг“, тел. (+359 2) 9145 1243, или на адрес Dimitrov.E@bnbank.org, както и от Стоян Хаджиев, експерт, тел. (+359 2) 9145 1969, или на адрес Hadjiev.S@bnbank.org.

Брутен външен дълг

При отчитане на brutния външен дълг на страната Българската народна банка се придържа към международните стандарти и изисквания, заложи в *External Debt Statistics: Guide for Compilers and Users*, November 2001, издание на няколко международни организации¹⁹, и в „Ръководство по платежен баланс“, МВФ, 5-ото издание, 1993 г. Това осигурява, от една страна, международна съпоставимост на данните, а от друга – съпоставимост между информацията за външния дълг с тази на платежния баланс, на международната инвестиционна позиция и на националните сметки. Данните за brutния външен дълг са и важен източник на информация за определени статии от платежния баланс и международната инвестиционна позиция.

Българската народна банка изготвя и разпространява месечни статистически данни за brutния външен дълг в следните две структури:

- по дебитори;
- по кредитори.

При двете класификации публикациите обхващат месечни данни относно: 1) размера на brutния външен дълг; 2) обслужване на brutния външен дълг, и 3) новополучени кредити и депозити.

I. Счетоводни принципи и стандарти

При изготвяне на статистическите данни по дълга БНБ се придържа към **международната дефиниция за външния дълг** – „Брутният външен дълг към даден момент представлява размерът на текущите и безусловни задължения, изискващи плащане(ия) на главница и/или лихва от дебитора в даден бъдещ момент, които се дължат на нерезиденти от резидентите на дадена икономика.“²⁰

Основният критерий за включване на едно задължение към размера на външния дълг на страната е то да бъде **емитирано от резидент и да се дължи към нерезидент**²¹, без значение дали е емитирано на местните или на международните финансови пазари. При трансакциите също се отчитат само сделки, осъществени между резидент и нерезидент. В дълговите таблици БНБ отчита само размера **на реално отпуснатите, а не на договорените траншове**.

Размерът на задълженията се отчита по **номинална, а не по пазарна стойност** дори когато са налице търгуеми дългови инструменти. Брутният външен дълг на България се отчита в щатски долари²². В дълга се включват задължения, емитирани в левове и валута, като **преизчисляването им в щатски долари** става по следната схема: 1) чрез валутния курс, валиден към последния работен ден на отчетния месец – при отчитане на размера на дълга, и 2) чрез средномесечен валутен курс – при отчитане на дълговите трансакции. По този начин за размера на дълга освен реално извършените трансакции влияние оказва и изменението на курсовете на валутите, в които е деноминиран дългът, към щатския долар.

При съставяне на данните по дълга разделението между краткосрочен и дългосрочен дълг се базира на **оригиналния, а не на остатъчния срок до падежа**. В дългосрочния дълг се включват всички задължения с оригинален срок до падежа над 1 година, а в краткосрочния – със срок на падежа 1 година или по-малко. Към размера на краткосрочния дълг се отнасят и просрочията на дължими лихви и главници.

¹⁹ *External Debt Statistics: Guide for Compilers and Users*, Bank for International Settlements, The Commonwealth Secretariat, Eurostat, International Monetary Fund, Organization for Economic Co-operation and Development, The Paris Club Secretariat, The United Nations Conference on Trade and Development, World Bank. Final draft: November 2001.

²⁰ *External Debt Statistics: Guide for Compilers and Users*, Chapter Two, para. 19.

²¹ За дефинициите на резидент и нерезидент вж. „Ръководство по платежен баланс“, МВФ, 5-ото издание, 1993 г., параграфи 57 – 58, стр. 20.

²² Данните за 2003 г. ще бъдат публикувани и в евро.

II. Компоненти на brutния външен дълг

A. По дебитори

При представянето на дълга по дебитори основното разделение е между публичен и частен дълг. В съответствие с международната методология публичният външен дълг обхваща: 1) дълга на централното правителство, 2) държавногарантирания дълг, 3) дълга на местните органи на управление, и 4) дълга на банки и небанкови предприятия с повече от 50% държавна собственост. В таблиците по външния дълг статиите на раздел **Публичен сектор** обхващат посочените по-горе икономически агенти и са групирани, както следва:

1. **Правителствен дълг** – обхваща дълга на централното правителство. Източник на данни е *Регистърът на държавния и държавногарантирания дълг* на Министерството на финансите (до 31.XII.2002 г. източник на данни бе *Системата за регистриране, обслужване и управление на дълга* на Министерството на финансите и на Българската народна банка). Двете основни подстатии на правителствения дълг са *Заеми* и *Облигации*. В статията *Заеми* се включват всички задължения на централното правителство, които не са секюритизирани с търгуеми ценни книжа. Към този раздел се отнасят също така и кредитите, отпуснати на правителството от МВФ. В подстатията *Облигации* се отчитат задължения на правителството по емитирани от него ценни книжа на международните финансови пазари, като в тази статия се записва целият размер на емисията. Частта от емисията, притежавана от резиденти към края на отчетния период, се отчита с отрицателен знак в статия *Други* на раздел *IV. Други дебитори*. Там се отчитат и държавните ценни книжа, емитирани от правителството на вътрешния пазар и закупени от нерезиденти.

2. **Държавногарантиран дълг** – в този дълг в съответствие с международната методология по статистика на външния дълг БНБ включва заемите с държавни гаранции, отпуснати на бюджетни и небюджетни предприятия. Данните се вземат от *Регистъра на държавния и държавногарантирания дълг* на Министерството на финансите.

3. **Българска народна банка** – включват се оставащите задължения на БНБ към Международния валутен фонд. Поради това че този дълг е държавен, източник за него е *Регистърът на държавния и държавногарантирания дълг* на Министерството на финансите.

4. **Други дебитори** – включват се външните задължения на местни органи на управление, на търговски банки и фирми с преобладаващо държавно участие. В статията *Други* се включва размерът на закупените от нерезиденти ДЦК и се приспадат брейди облигациите, евро облигациите и глобалните облигации, притежавани от резиденти.

Двете подстатии на статията *Местни органи на управление* са *Заеми* и *Облигации*. За разграничение между записите по тези две подстатии се използва същият критерий, както при подстатии на *Правителствения дълг* – т. е. дали има или няма издадени търгуеми ценни книжа. При отчитане размера на задълженията по подстатията *Облигации* БНБ отчита само тази част от емисията, която към края на отчетния месец е притежание на нерезиденти. Източник на данни са търговските банки.

В статията *Търговски банки* се отчита дългът на търговските банки с преобладаващо държавно участие. Информация за размера и трансакциите по външни заеми се получава месечно директно от търговските банки чрез статистическа форма за техните външни задължения. В подстатията *Депозити* се включват както валутните, така и левовите депозити на нерезиденти в местни банки. При нетно нарастване на депозитите в банковата система това се отчита в таблица *Получени нови кредити и депозити*, а при нетно изтегляне на депозити – в таблицата за обслужване на brutния външен дълг, като изплащане на главница по подстатията *Депозити*.

В статията *Търговски фирми* се отчита дългът на небанкови предприятия с преобладаващо държавно участие. Направено е разграничение между задълженията към преки инвеститори²³ (подстатията *Вътрешнофирмени кредити*) и задълженията към други кредитори (подстатията *Други заеми*). Не се включват заемите, за които има поети държавни гаранции, тъй като те се отнасят в статията *Държавногарантиран дълг*. Информацията за финансовите заеми се събира посредством статистическата форма ЧД-2 – *Отчет за задълженията по финансови кредити на местни лица към чуждестранни лица*, която обхваща информация за

²³ БНБ се придържа към международната дефиниция на понятието пряка инвестиция, според която придобиването на 10% или повече от правото на глас при управление на инвестиционното предприятие се счита за установяване на отношение между пряк инвеститор и директно инвестиционно предприятие.

размера и различните типове трансакции по кредита. Тъй като Валутният закон предвижда тримесечна отчетност на тези задължения, за първите два месеца на всяко тримесечие БНБ публикува данни за небанковите предприятия, които се базират както на предоставените от фирмите планове за погасяване на получените от тях заеми, така и на оценки. В подстатията *Търговски кредити* се отчитат съответните задължения на резиденти към нерезиденти²⁴. Информацията за тези задължения се събира от БНБ посредством форма ЧВЗ-1 – *Отчет за задълженията на местни лица към чуждестранни лица*. Поради тримесечната отчетност по тази форма, предвидена от Валутния закон, за първите два месеца на всяко тримесечие БНБ публикува оценки на търговските кредити.

В раздел **Частен сектор** на брутния външен дълг се включват задълженията на банкови и небанкови предприятия с преобладаващо частно участие. Източниците на данни, формата и периодичността, в които се събира информация по двете статии на раздела – *Търговски банки* и *Търговски фирми*, са идентични с едноименните статии на раздел **Публичен сектор**.

Б. По кредитори

Основното деление при тази класификация е между дългосрочен и краткосрочен дълг, след което следва типът на кредитора – официален или частен. При съпоставяне на данни между двете структури – по дебитори и по кредитори – трябва да се вземе предвид фактът, че един кредитор може да има отпуснати заеми към няколко различни дебитора (например на правителството и на фирми).

Раздел **Дългосрочен дълг**, статия *Официални кредитори* включва две подстатии – *Международни финансови институции* и *Двустранни кредити*. При международните финансови институции на отделен ред са показани само най-големите кредитори, а останалите са обединени в ред *Други*. Подстатията *Двустранни кредити* включва заеми, отпуснати от чужди правителства (ред *Други двустранни кредити*), и дълга към Парижкия клуб и неразсрочения дълг.

В статията *Частни кредитори* на отделни редове са посочени задълженията към частни кредитори по отделни типове инструменти, емитирани от резиденти. Задълженията на правителството по емитирани облигации са публикувани на отделни редове, като брейди облигации, евро облигации и глобални облигации. Частта от тях, притежание на резиденти, се включва с отрицателен знак на ред *Други държавни ценни книжа*. Там се отразяват и държавните ценни книжа, емитирани на местния пазар и закупени от нерезиденти. Редът *Други облигации* включва всички останали облигации, емитирани от резиденти и притежавани от нерезиденти. Дългосрочните задължения на търговските банки и на небанковите предприятия към частни кредитори са посочени на редове *На търговски банки* и *На други сектори*.

Раздел **Краткосрочен дълг** има същата структура като тази на дългосрочния дълг, но обхваща единствено задължения с оригинален срок до падежа 1 година или под 1 година.

III. Периодичност, честота и своевременност на публикациите по брутния външен дълг

Българската народна банка съставя и публикува месечни данни за размера и обслужването на брутния външен дълг на страната, както и за новополучените кредити и депозити. Месечно се разпространяват и данни за индикаторите на външния сектор, включително и данни за индикаторите на външния дълг.

Българската народна банка публикува данните съгласно обявения календар. При необходимост от промяна на датата за публикуване банката информира потребителите най-малко една седмица преди предварително определената дата.

IV. Политика на ревизии на данните

Политиката на Българската народна банка за ревизии на данните се базира на следните принципи:

1) Всяка месечна публикация включва ревизии на данните за предходните три месеца, а всяка тримесечна публикация включва ревизии на месечните данни за цялата текуща година.

²⁴ За дефиницията на търговски кредит вж. „Ръководство по платежен баланс“, МВФ, 5-ото издание, 1993 г., гл. XX, параграф 414 и „*External Debt Statistics: Guide for Compilers and Users*“, глава 3, параграф 133.

2) При наличие на текущи промени в резултат на събрана допълнителна информация, както и поради елиминирането на грешки Българската народна банка своевременно информира потребителите чрез месечните прессъобщения и бележките към таблиците на brutния външен дълг.

3) Когато се правят значителни ревизии в резултат на промени в методологията за отчитане на определени компоненти на brutния външен дълг или по други причини с цел улесняване на потребителите си, Българската народна банка информира предварително за предстоящите промени.

V. Разпространение на информацията

Българската народна банка публикува месечните данни за brutния външен дълг на интернет страницата си – <http://www.bnb.bg>. Данните се публикуват и в месечния „Информационен бюлетин“ и в полугодишните и годишните официални отчети на банката. Данните се предоставят на президента на Република България, на министър-председателя, на министъра на икономиката и на министъра на финансите 24 часа преди публикуването на прессъобщението на БНБ.

VI. Контакти

Въпроси по методологията, прилагана от Българската народна банка, или относно публикуваните данни за brutния външен дълг можете да изпращате на Емил Димитров, началник на отдел „Платежен баланс и външен дълг“, и на Христо Геннадиев, икономист, по електронна поща на адрес Dimitrov.E@bnbank.org и Guenadiev.H@bnbank.org или по пощата на адрес:

Българска народна банка
Отдел „Платежен баланс и външен дълг“
Пл. „Княз Александър Батенберг“ № 1
1000 София, България

3 Фискален сектор

Информацията за фискалния сектор е групирана в три категории:

- а) операции на сектор *Държавно управление (правителствен сектор)*;
- б) операции на правителството (републикански бюджет);
- в) вътрешен и външен правителствен дълг.

Фискалният сектор включва всички министерства, ведомства (агенции), извънбюджетни фондове и други институции на централното управление, органите на местното самоуправление (общините), самостоятелни единици на социалното осигуряване, както и предприятията, финансирани и контролирани от тях.

Консолидираният държавен бюджет представя данните за правителствения сектор и обхваща републиканския бюджет, бюджетите на социалното осигуряване, съдебната власт, висшите учебни заведения с правителствено финансиране, БАН, общините, както и извънбюджетните фондове и сметки. Правителственият сектор съответства на институционалния сектор (правителствено равнище) „Държавно управление“ по методологията на Системата на националните сметки (СНС) и Правителствената финансова статистика.

Републиканският бюджет обхваща централния републикански бюджет (бюджета на Министерството на финансите), бюджетите на другите министерства и ведомства, областните управи и Сметната палата. Заедно с бюджетите на съдебната власт, висшите учебни заведения с правителствено финансиране, БАН и извънбюджетните им сметки той формира подсектор „Централно правителство“. Той съответства на подсектор (правителствено равнище) „Централно управление“ по методологията на СНС и Правителствената финансова статистика.

4 Реален сектор

Таблиците в реалния сектор се групират в следната последователност:

- а) макроикономически показатели (национални сметки);
- б) пазар на труда;
- в) ценови показатели.

Реалният сектор се състои от няколко групи институционални единици – резиденти на икономическата територия на страната. Това са „нефинансовите предприятия“, чиято основна дейност е производството и пазарната реализация на стоки и нефинансови услуги с цел реализиране на печалба; „нетърговските организации, обслужващи домакинствата“, които предоставят стоки и услуги безплатно или по икономически незначими цени; „домакинствата“ – резиденти в страната, независимо от техния вид и размер. Тук са включени и некорпорирани производствени единици, както и тези с едностранно счетоводство – собственост на местни физически лица.

В този раздел на бюлетина са включени данни за:

- *брутния вътрешен продукт* – по компоненти на крайното търсене (по метода на разходите за крайно използване) и по икономически сектори (по производствения метод);

В съответствие с изискванията на СНС данните за БВП са без холдингова печалба, т. е. измененията в неговата стойност, дължащи се на ценови промени, са изключени. Предварителни са данните, небалансирани с окончателните таблици „Ресурс – използване“ на НСИ. Поради промяна в методологията на изчисляването на компонентите „индивидуално потребление на домакинствата“ и „износ (внос) на стоки и услуги“ данните за тях за III тримесечие и за деветмесечието на 1999 г. са само частично съпоставими и сравними със съответните данни за 1997 г., 1998 г. и първото шестмесечие на 1999 г.

- *пазара на труда* – наетите по трудово правоотношение (обществен и частен сектор), динамиката на техния брой (по икономически сектори), броят на безработните (общо, младежи, възрастни) и равнището на безработицата, средната работна заплата на наетите (по форма на собственост и по икономически сектори). От началото на 2001 г. НСИ ще публикува месечните данни за наетите и средната работна заплата през втория месец след края на съответното календарно тримесечие.

- *изменението на потребителските цени* – общо и по основни групи стоки и услуги.

Решения на УС на БНБ

- | | |
|----------------|---|
| 25 март | Приема се Наредба за изменение и допълнение на Наредба № 22 за Централния кредитен регистър на банките. |
| 29 март | Българската народна банка пуска в обращение от 2 април 2004 г. разменна монета с номинална стойност 50 стотинки, посветена на приемането на Република България в НАТО, емисия 2004 г. |
| 8 април | Приема се Отчетът за изпълнение на бюджета на Българската народна банка за 2003 г. |

Издания на БНБ

1

Периодични издания

Годишни отчети на БНБ
Annual Reports of the BNB

Отчети на БНБ за януари – юни на съответната година
Reports, January – June of corresponding year

Информационен бюлетин
Monthly Bulletin

Пазар на ДЦК
Government Securities Market

Търговските банки в България
Commercial Banks in Bulgaria

2

Непериодични издания

Банкови унифицирани стандарти – 7092 и 5392 (1992 г.)
Банков унифициран стандарт 9098 (1999 г.)
Банкови нормативни актове
Джефри Милър, Стефан Петранов Банковата система в България (1996 г.)
Директиви за работа на кредитните институции в ЕС (1995 г., 1997 г.)
Каталог на българските монети (1991 г.)
Каталог на чуждестранните банкноти – втора част (1992 г.)
Наредба за плащанията (1992 г.)
Сборник документи, издадени от Базелския комитет по банков надзор (1997 г.)
Справочник на информационните издания и услуги в БНБ (1994 г.)
Наръчник по банков надзор

120 години Българска народна банка, 1879 – 1999 (1999 г.)
Каталог на българските банкноти (1999 г.)
Каталог на българските монети (1999 г.)
Каталог на художествената колекция на БНБ (1999 г.)

Българска народна банка, сборник документи, 1879 – 1900 (1998 г.)
Българска народна банка, сборник документи, 1901 – 1914 (1999 г.)
Българска народна банка, сборник документи, 1915 – 1929 (2001 г.)

3

Дискусионни материали

Бр. 1/1998

Виктор Йозов, Николай Неновски, Калин Христов, Ива Петрова, Борис Петров Първата година на Паричния съвет в България
1/1998

Victor Yotzov, Nikolay Nenovsky, Kalin Hristov, Iva Petrova, Boris Petrov The First Year of the Currency Board in Bulgaria

Бр. 2/1998

Николай Неновски, Калин Христов Финансова репресия и ратионаране на кредита в условията на паричен съвет в България
2/1998

Nikolay Nenovsky, Kalin Hristov Financial Repression and Credit Rationing under Currency Board Arrangement for Bulgaria

Бр. 3/1999

Добрислав Добрев, Бойко Ценов, Петър Добрев, Джон Ърст Стимули за инвестициите в България: оценка на нетния данъчен ефект върху държавния бюджет
3/1999

Dobrislav Dobrev, Boyko Tzenov, Peter Dobrev, John Ayerst Investment Incentives in Bulgaria: Assessment of the Net Tax Effect on the State Budget

Бр. 4/1999

Николай Неновски, Калин Христов, Борис Петров Два подхода към кризите на фиксирания курсове
4/1999

Nikolay Nenovsky, Kalin Hristov, Boris Petrov Two Approaches to Fixed Exchange Rate Crises

Бр. 5/1999**Николай Неновски, Борис Петров** Моделиране на паричния сектор в България, 1913 – 1945 г.

5/1999

Nikolay Nenovsky, Boris Petrov Monetary Sector Modeling in Bulgaria, 1913 – 1945**Бр. 6/1999****Румен Аврамов** Паричен съвет и финансови кризи – опитът на България

6/1999

Roumen Avramov The Role of a Currency Board in Financial Crises: The Case of Bulgaria

7/1999

Zdravko Balozov The Bulgarian Financial Crisis of 1996 – 1997**Бр. 8/1999****Николай Неновски** Икономическата философия на Фридрих Хайек (100 години от рождението му)

8/1999

Nikolay Nenovsky The Economic Philosophy of Friedrich Hayek (The Centenary of His Birth)**Бр. 9/1999****Добрислав Добрев** Паричният съвет в България: устройство, особености и управление на валутния резерв

9/1999

Dobrislav Dobrev The Currency Board in Bulgaria: Design, Peculiarities and Management of Foreign Exchange Cover**Бр. 10/1999****Николай Неновски, Калин Христов** Паричните режими и реалната икономика (Емпиричен тест преди и след въвеждането на паричен съвет в България)

10/1999

Nikolay Nenovsky, Kalin Hristov Monetary Regimes and the Real Economy (Empirical Tests before and after the Introduction of the Currency Board in Bulgaria)

11/1999

Jeffrey B. Miller The Currency Board in Bulgaria: The First Two Years

12/2000

Nina Budina, Tzvetan Manchev Fundamentals in Bulgarian Brady Bonds: Price Dynamics**Бр. 13/2000****Николай Неновски, Калин Христов** Изследване на парите в обращение след въвеждането на паричния съвет в България (транзакционно търсене, натрупване, скрита икономика)

13/2000

Nikolay Nenovsky, Kalin Hristov Currency Circulation after Currency Board Introduction in Bulgaria (Transactions Demand, Hoarding, Shadow Economy)**Бр. 14/2000****Виктор Йоцов** Макроикономическите модели на Международния валутен фонд и Световната банка (анализ на теоретичните подходи и оценка на ефективността от прилагането им в България)

14/2000

Victor Yotzov Macroeconomic Models of the International Monetary Fund and the World Bank (Analysis of Theoretical Approaches and Evaluation of Their Effective Implementation in Bulgaria)**Бр. 15/2000****Борис Петров** Динамика на банковите резерви при паричния съвет в България

15/2000

Boris Petrov Bank Reserve Dynamics under Currency Board Arrangement for Bulgaria**Бр. 16/2000****Виктор Йоцов** Един възможен подход за изграждане на симулационен макроикономически модел на България

16/2000

Victor Yotzov A Possible Approach to Simulate Macroeconomic Development of Bulgaria**Бр. 17/2001****Маргарита Пранджева** Надзор на консолидирана основа**Бр. 18/2001****Николай Неновски, Дарина Колева** Ригидност (негъвкавост) на реалните работни заплати и избор на паричен режим

18/2001

Nikolay Nenovsky, Darina Koleva Real Wage Rigidity and the Monetary Regime Choice

19/2001

Jeffrey Miller, Stefan Petranov The Financial System in the Bulgarian Economy

20/2002

Michael Berlemann Forecasting Inflation via Electronic Markets Results from a Prototype Experiment

Бр. 21/2002

Мирослав Неделчев Корпоративен имидж на търговските банки (1996 – 1997)

22/2002

Kalin Hristov Fundamental Equilibrium Exchange Rates and Currency Boards: Evidence from Argentina and Estonia in the 90's

Бр. 23/2002

Калин Христов, Михаил Михайлов Кредитна активност на търговските банки и рაციониране на кредитния пазар в България

Бр. 24/2002

Георги Чукалев Ефектът Balassa – Samuelson в България

Бр. 25/2002

Станислав Нацев, Начко Стайков, Филко Розов Пари и парични задължения: същност, уговаряне, изпълнение

25/2002

Stanislav Natzev, Nachko Staykov, Filko Rosov Money and Monetary Obligations: Nature, Stipulation, Fulfilment

Бр. 26/2002

Иван Костов, Яна Костова Относно едностранната „евроизация“ на България

26/2002

Ivan Kostov, Jana Kostova Regarding the Unilateral Euroization of Bulgaria

Бр. 27/2002

Мартин Заимов, Калин Христов Паричната политика и икономиката: петте години на българския паричен съвет

27/2002

Martin Zaimov, Kalin Hristov Shadowing the Euro: Bulgaria's Monetary Policy Five Years on

28/2002

Nikolay Nenovsky Improving Monetary Theory in Post-communist Countries – Looking Back to Cantillon

Бр. 29/2003

Николай Неновски, Калина Димитрова Дуална инфлация в условията на паричен съвет. Предизвикателства пред присъединяването на България към ЕС

30/2003

Andreas Freytag Exchange Rate Arrangements, Economic Policy and Inflation: Empirical Evidence for Latin America

31/2003

Stacie Beck, Jeffrey B. Miller, Mohsen Saad Inflation and the Bulgarian Currency Board

32/2003

Nikolay Nenovsky, Evgeni Peev, Todor Yalamov Banks – Firms Nexus under the Currency Board: Empirical Evidence from Bulgaria

Бр. 33/2003

Калин Христов, Михаил Михайлов Моделиране на инфлацията в България

34/2003

Konstantin Pashev Competitiveness of the Bulgarian Economy

35/2003

Jean Baptiste Desquilbet, Nikolay Nenovsky Exploring the Currency Board Mechanics: a Basic Formal Model

Бр. 36/2003

Цветан Цалински Съставен конюнктурен индикатор за българската промишленост

37/2003

Franz Seitz The Demand for Euro Cash: A Theoretical Model and Monetary Policy Implications

Бр. 38/2004

Георги Ганев Равнище на доверие във валутния режим в България през 1991–2003 г. Начален опит за калибрация

4 Информация, предлагана чрез отдел „Връзки с обществеността“ на БНБ

Обменни курсове на чуждестранни валути към българския лев (всекидневна информация)
Търговски курс на златото (всекидневна информация)
Обеми на търгувана валута на междубанковия валутен пазар (всекидневна информация)
Седмичен баланс на управление „Емисионно“
Месечен баланс на управление „Емисионно“
Месечен баланс на управление „Банково“
Индекси Софибид и Софибор (всекидневна информация)
Седмична парична и лихвена статистика
Паричен отчет (месечна информация)
Платежен баланс (месечна информация)
Външна търговия – внос и износ по основни търговски партньори и региони и по начин на използване (месечна информация)
Директни инвестиции в България (тримесечна информация)
Структура на вноса и износа в оригинални валути (тримесечна информация)
Брутен външен дълг – по дебитори и по кредитори – размер, обслужване, получени нови кредити и депозити, дългови индикатори (месечна информация)
Месечен баланс на банковата система
Обобщена справка за депозитите в левове и валута на търговските банки (полугодишна информация)
Информация за предстоящи аукциони на ДЦК; резултати от проведени аукциони на ДЦК (седмична информация)
Съобщения за ОЛП
Съобщение за цените за продажба на граждани на ДЦК (всекидневна информация)
Цени на емисии ДЦК, използвани за изчисляване размера на блокираните ДЦК за обезпечаване на бюджетни средства в обслужващите търговски банки (всекидневна информация)
Пазар на държавни ценни книжа – всекидневен бюлетин
Справка за сделките с ДЦК на вторичния междубанков пазар (всекидневна информация)
Тримесечна справка за номиналния строеж на емисията от банкноти и монети.
Прессъобщения на БНБ

Адреси на търговските банки

(към 26 април 2004 г.)

Банки с лицензия за извършване на банкови сделки в страната и в чужбина

Банка ДСК

ул. „Московска“ № 19
1000 София
тел. 02/9391220
код **30093004**

Банка Запад – Изток

бул. „Драган Цанков“ № 36
СТЦ – Интерпред, бл. Б, № 105
1421 София
тел. 02/9702415/2420
код **31093106**

БНП Париба, България

бул. „Цар Освободител“ № 2
1000 София
тел. 02/9218640; 9218650
код **44094402**

Булбанк

пл. „Света Неделя“ № 7
1000 София
тел. 02/9232111
код **62196214**

Българо-американска кредитна банка

ул. „Кракра“ № 16
1504 София
тел. 02/9658358
код **16091603**

Българска пощенска банка

пл. „България“ № 1
1414 София
тел. 02/9632096; 9632104; 9632105
код **92099203**

Демирбанк, България

бул. „Цар Освободител“ № 8
1000 София
тел. 02/9894444
код **24092400**

Евробанк

бул. „Черни връх“ № 43
1407 София
тел. 02/9690760
код **17091705**

Емпорикс банк – България

(бивша Търговска банка на Гърция, България)
ул. „Лайош Кошут“ № 4
1606 София
тел. 02/9171717
код **48094800**

Инвестбанк

(бивша Нефтинвестбанк)
ул. „Георги С. Раковски“ № 155
1138 София
тел. 02/9817734; 9816938; 9817376
код **12091206**

Корпоративна търговска банка

ул. „Граф Игнатиев“ № 10
1000 София
тел. 02/9809362
код **22092207**

Международна банка за търговия и развитие

ул. „Иван Вазов“ № 2
1000 София
тел. 02/9806085; 9864147; 9871516
код **89098905**

Насърчителна банка

ул. „Дякон Игнатий“ № 1
1000 София
тел. 02/9306333
код **62096200**

Обединена българска банка

ул. „Света София“ № 5
1000 София
тел. 02/8112800
код **20092003**

Общинска банка

ул. „Врабча“ № 6
1000 София
тел. 02/9300111
код **13091308**

Прокредит банк

бул. „Христо Ботев“ № 131
1233 София
тел. 02/9217104; 9217105
код **23092309**

Първа източна международна банка

бул. „Тодор Александров“ № 81 – 83
1303 София
тел. 02/8120111; 9204303
код **47094708**

Първа инвестиционна банка

ул. „Стефан Караджа“ № 10
1000 София
тел. 02/91001
код **15091501**

Райфайзенбанк, България

ул. „Николай Гогол“ № 18 – 20
1504 София
тел. 02/91985101
код **15591550**

Росексимбанк

бул. „Дондуков“ № 4 – 6
1000 София
тел. 02/9802538
код **32093208**

СЖ Експресбанк

бул. „Владислав Варненчик“ № 92
9000 Варна
тел. 052/6600; 02/9370476
код **40094005**

Стопанска и инвестиционна банка (Сибанк)

ул. „Славянска“ № 2
1000 София
тел. 02/9399111; 9399240
код **88898882**

ТБ „Алианс България“

(бивша ТБ „България-инвест“)
бул. „Княгиня Мария-Луиза“ № 79
1202 София
тел. 02/9885488
код **56195610**

ТБ „Биохим“

ул. „Иван Вазов“ № 1
1026 София
тел. 02/9269210
код **66096608**

ТБ „Хеброс“

бул. „Цар Борис III
Обединител“ № 37
4018 Пловдив
тел. 032/631876; 628870
код **80098009**

Токуда банк

ул. „Райко Даскалов“ № 13А
4000 Пловдив
тел. 032/631414; 02/9810167
код **26092604**

Централна кооперативна банка

ул. „Георги С. Раковски“ № 103
1000 София
тел. 02/9266266
код **79097904**

ЧПБ „Тексим“

бул. „Княгиня Мария-Луиза“ № 107
1202 София
тел. 02/8333240; 9314038
код **54595451**

Юнионбанк

ул. „Дамян Груев“ № 10 – 12
1606 София
тел. 02/9153333; 9876002; 9879535
код **19591957**

Клонове на чуждестранни банки

Алфа банка
клон София
пл. „Народно събрание“ № 11
1000 София
тел. 02/9816554
код **89898984**

ИНГ банк Н. В.
клон София
ул. „Емил Берсински“ № 12
1408 София
тел. 02/9176400
код **14591458**

Ситибанк Н. А.
клон София
бул. „Княгиня Мария-Луиза“ № 2,
ЦУМ, ет. 5
1000 София
тел. 02/9175100; 9175101; 9175102
код **25092502**

Банка Пиреос
клон София
бул. „Витоша“ № 3
1000 София
тел. 02/9808903; 9805654
код **19091909**

Национална банка на Гърция
клон София
ул. „Георги С. Раковски“ № 96
1000 София
тел. 02/9815010; 9802996
код **19991991**

Те-Дже зираат банкасъ
клон София
пл. „Света Неделя“ № 19
1000 София
тел. 02/9800087
код **35093503**

© Българска народна банка, 2004

ISSN 1310 – 3059

Материалите са получени за редакционна обработка на 16 април 2004 г.

Информацията, публикувана в бюлетина, може да се ползва без специално разрешение, единствено с изричното позоваване на източника.

Издание на Българската народна банка
1000 София, пл. „Княз Александър Батенберг“ № 1
Телефон 9145-1978, 1906, 1271, 1351
Факс (3592) 980 2425, 980 6493
Интернет страница: www.bnb.bg