

# Информационен бюлетин

Декември 2004

125



БЪЛГАРСКА  
НАРОДНА  
БАНКА

ГОДИНИ

Иван Милев

1897-1927

За мене Иван Милев е човек  
аз съм в негово лице  
Видан ти не е в него

ИВАНЪ  
МИЛЕ/  
ВЪ//25





125



ГОДИНИ

# Информационен бюлетин

Декември 2004

БЪЛГАРСКА  
НАРОДНА  
БАНКА

## Съдържание

### Графики

Финансов сектор	5
Външен сектор	14
Фискален сектор	16
Реален сектор	17

### Таблицы

Финансов сектор	22
Външен сектор	93
Фискален сектор	132
Реален сектор	134

### Методологически бележки

Финансов сектор	138
Външен сектор	152
Фискален сектор	161
Реален сектор	162

<b>Решения на УС на БНБ</b>	163
-----------------------------	-----

<b>Издания на БНБ</b>	164
-----------------------	-----

<b>Адреси на търговските банки</b>	169
------------------------------------	-----

## Абревиатури

БКК	– Банкова консолидационна компания
ДЦК	– държавни ценни книжа
ЕАСТ	– Европейска асоциация за свободна търговия
ЕБВР	– Европейска банка за възстановяване и развитие
ЕИБ	– Европейска инвестиционна банка
ЕС	– Европейски съюз
ЕЦБ	– Европейска централна банка
ЗК и ПФ	– застрахователни компании и пенсионни фондове
ЗУНК	– Закон за уреждане на необслужваните кредити, договорени до 31 декември 1990 г.
ИИЦ на МФ	– Информационно-изчислителен център на МФ
ЛИБОР	– лондонски междубанков лихвен процент
М1	– тесни пари
М2	– М1 и квазипари
М3	– широки пари
МВФ	– Международен валутен фонд
МП	– местно правителство
МС	– Министерски съвет
МФ	– Министерство на финансите
НБФИ	– небанкови финансови институции
НСЗ	– Национална служба по заетостта
НСИ	– Национален статистически институт
НТООД	– нетърговски организации, обслужващи домакинствата
ОИСР	– Организация за икономическо сътрудничество и развитие
ОЛП	– основен лихвен процент
ПМС	– постановления на Министерския съвет
СНС	– Система на националните сметки
СНФУ	– стоки и нефакторни услуги
СОФ	– социалноосигурителни фондове
СПТ	– специални права на тираж
ТБ	– търговски банки
ФПС	– финансови посредници и спомагатели, различни от застрахователни компании и пенсионни фондове
ЦБ	– централна банка
ЦЕФТА	– Централноевропейска асоциация за свободна търговия
ЦК	– ценни книжа
ЦП	– централно правителство
CIF	– Cost, Insurance, Freight
DISCs	– Discount Bonds – облигации с отстъпка
ESA'95	– European System of Accounts, 1995
FLIRBs	– Front-Loaded Interest Reduction Bonds – облигации с първоначално намалени лихви
FOB	– Free on Board
GDDS	– General Data Dissemination System
IABs	– Interest Arrears Bonds – облигации за неплатени лихви
SDDS	– Special Data Dissemination Standard
SNA'93	– System of National Accounts, 1993

## Легенда

0	– Показателят е по-малък от 0.05, но по-голям от нула.
-	– Показателят е равен на нула.
п	– Предварителни данни.
р	– Ревизирани данни.

# Графики

## 1

### Финансов сектор

1.1. Брутни валутни резерви (активи на управление „Емисионно“)	5
1.2. Чуждестранни активи и пасиви на банковия сектор	5
1.3. Вътрешен кредит на банковия сектор	5
1.4. Динамика на компонентите на вътрешния кредит (без вземанията от домакинствата)	6
1.5. Динамика на вземанията на банковия сектор от домакинствата	6
1.6. Депозити, включени в паричната маса, по сектори	6
1.7. Динамика на депозитите, включени в паричната маса, по сектори	7
1.8. Депозити, включени в паричната маса, по видове	7
1.9. Динамика на депозитите, включени в паричната маса, по видове	7
1.10. Парични агрегати	8
1.11. Динамика на паричните агрегати	8
1.12. Широки пари	8
1.13. Паричен мултипликатор и неговите компоненти	9
1.14. Междубанков паричен пазар	9
1.15. Банков валутен пазар	9
1.16. Лихвени проценти на междубанковия паричен пазар	10
1.17. Лихвени проценти по краткосрочни кредити и ДЦК	10
1.18. Лихвени проценти по краткосрочни и дългосрочни левови кредити	10
1.19. Номинални месечни лихвени проценти	11
1.20. Реални месечни лихвени проценти	11
1.21. Лихвен диференциал между годишната доходност на тримесечните ДЦК и тримесечния ЛИБОР за еврото	11
1.22. Средна годишна доходност на емитираните в евро съкровищни облигации	12
1.23. Котировки на българските брейдиоблигации	12
1.23.1. Спред „купува – продава“ на FLIRBs	12
1.23.2. Спред „купува – продава“ на IABs	12
1.24. Индекси на средните пазарни цени на брейдиоблигациите	13
1.25. Индекси на средните пазарни цени на еврооблигациите и глобалните облигации	13

## 2

### Външен сектор

2.1. Платежен баланс	14
2.1.1. Текуща сметка	14
2.1.2. Капиталова и финансова сметка	14
2.2. Брутен външен дълг	14
2.3. Дългови индикатори	15
2.3.1. Брутен външен дълг	15
2.3.2. Обслужване на външния дълг	15
2.4. Валутен курс на лева към щатския долар	15

# 3

## Фискален сектор

- 3.1. Финансиране на бюджетния дефицит ..... 16
- 3.2. Изпълнение на републиканския бюджет ..... 16

# 4

## Реален сектор

- 4.1. Безработица ..... 17
- 4.2. Динамика на средната месечна работна заплата ..... 17
- 4.3. Изменение на потребителските цени по месеци спрямо предходния месец ..... 17
- 4.4. Изменение на потребителските цени по месеци спрямо съответния месец  
на предходната година ..... 18

# 1 Финансов сектор

## 1.1. Брутни валутни резерви (активи на управление „Емисионно“)

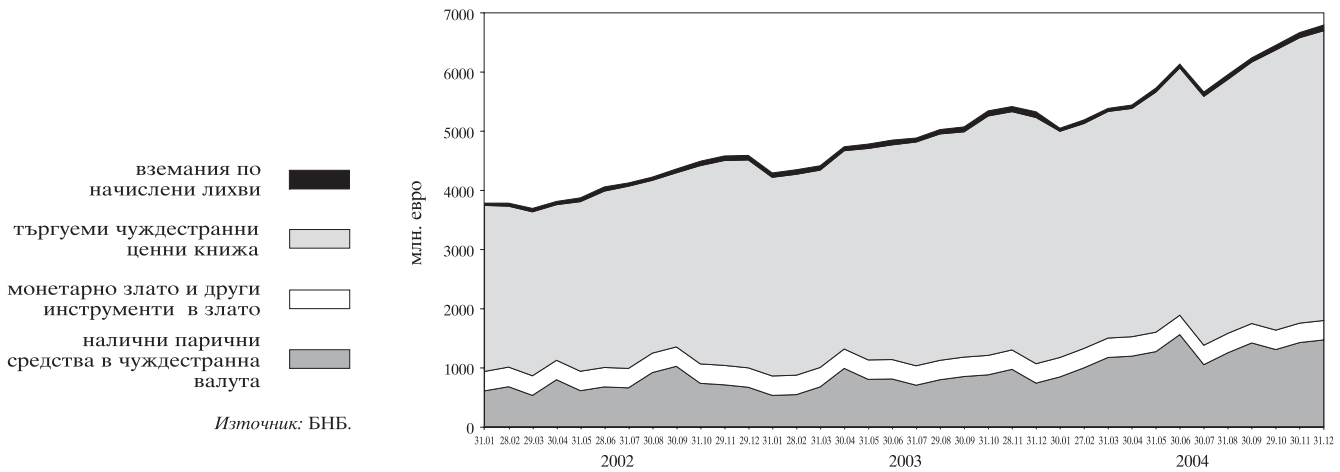

## 1.2. Чуждестранни активи и пасиви на банковия сектор

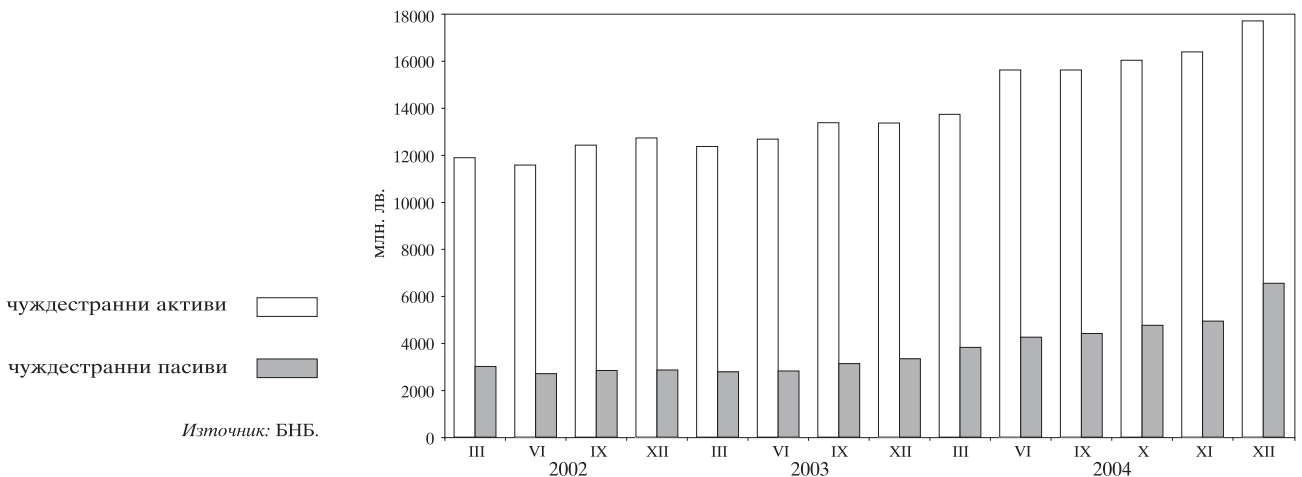

## 1.3. Вътрешен кредит на банковия сектор

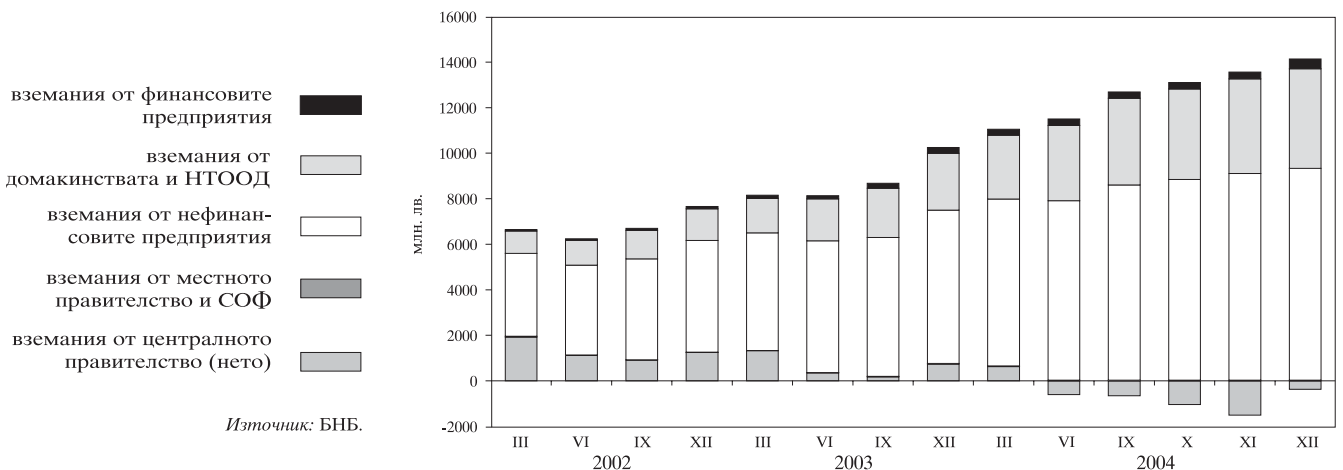

### 1.4. Динамика на компонентите на вътрешния кредит (без вземанията от домакинствата)

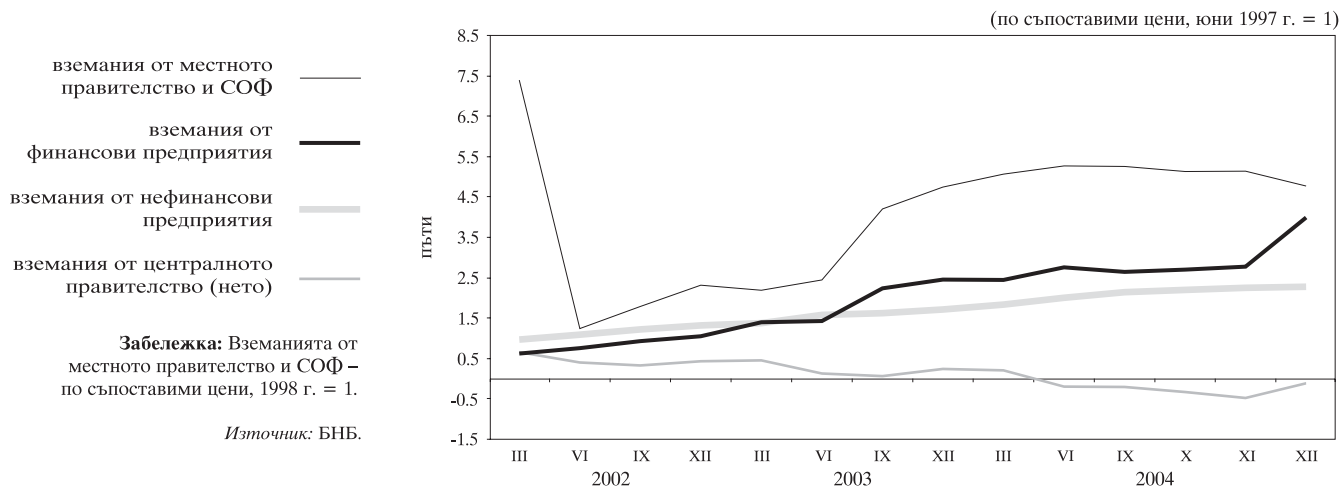

### 1.5. Динамика на вземанията на банковия сектор от домакинствата

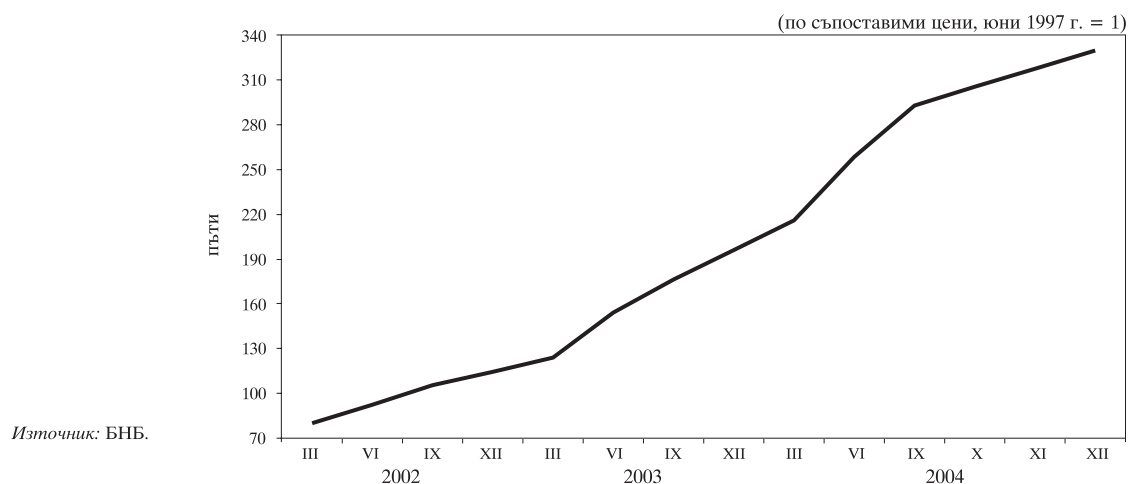

### 1.6. Депозити, включени в паричната маса, по сектори

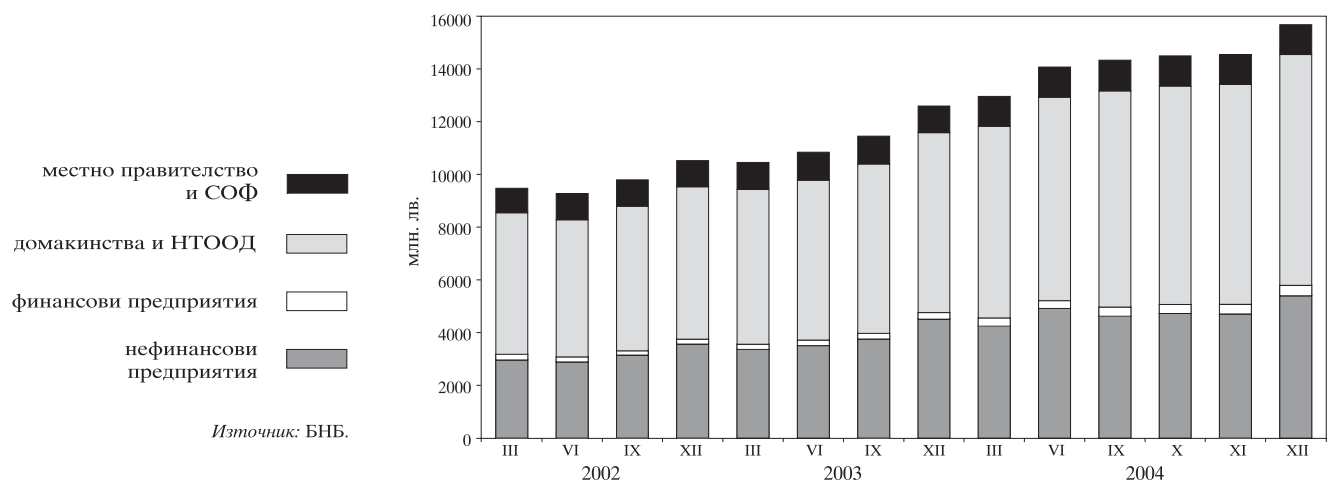



**1.7. Динамика на депозитите, включени в паричната маса, по сектори**

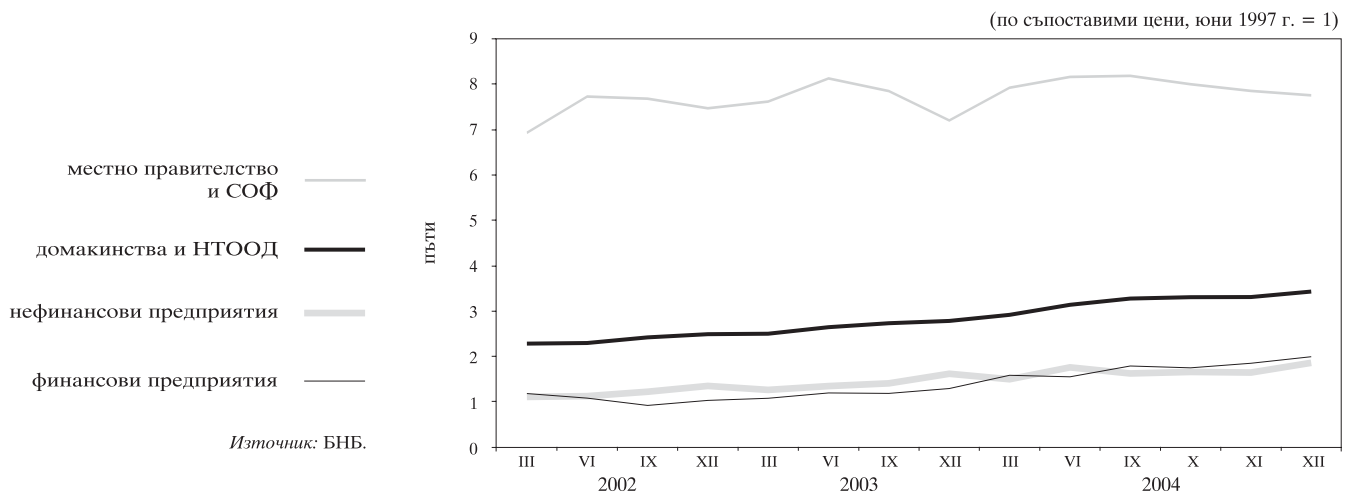

**1.8. Депозити, включени в паричната маса, по видове**

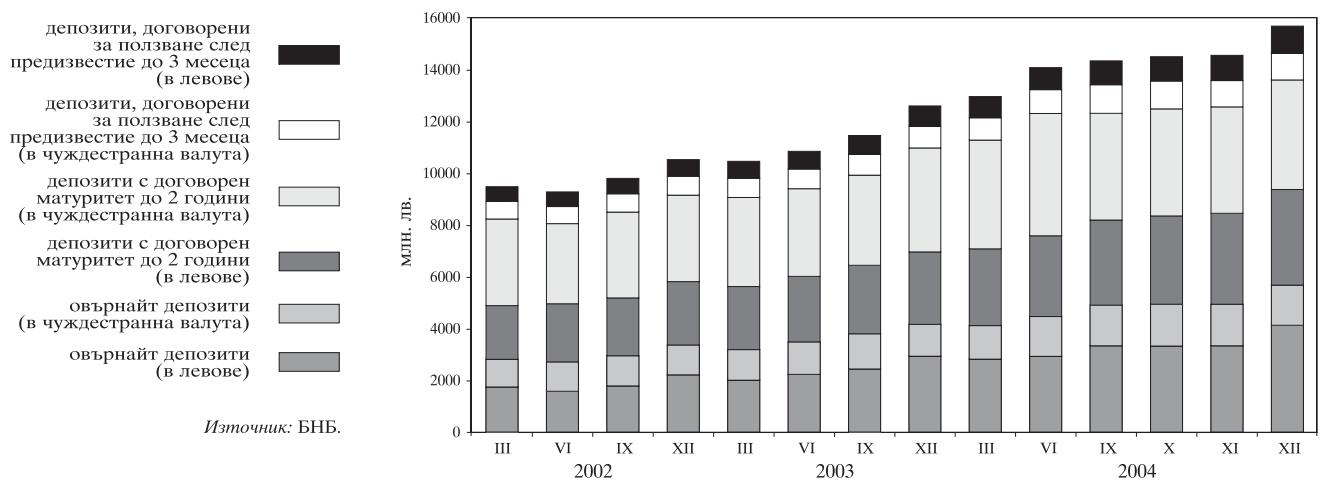

**1.9. Динамика на депозитите, включени в паричната маса, по видове**

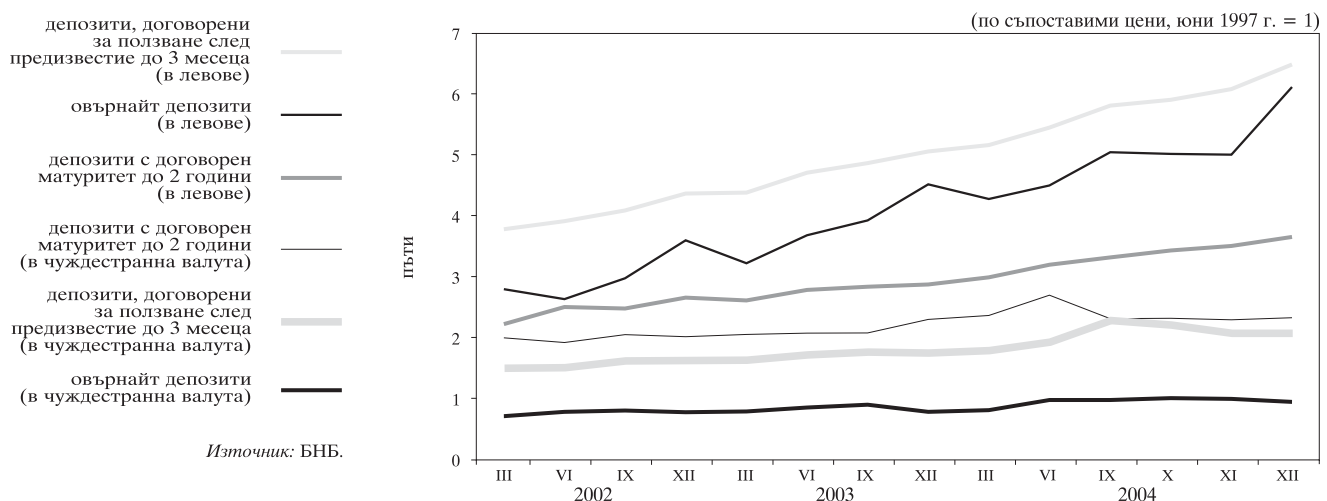

### 1.10. Парични агрегати

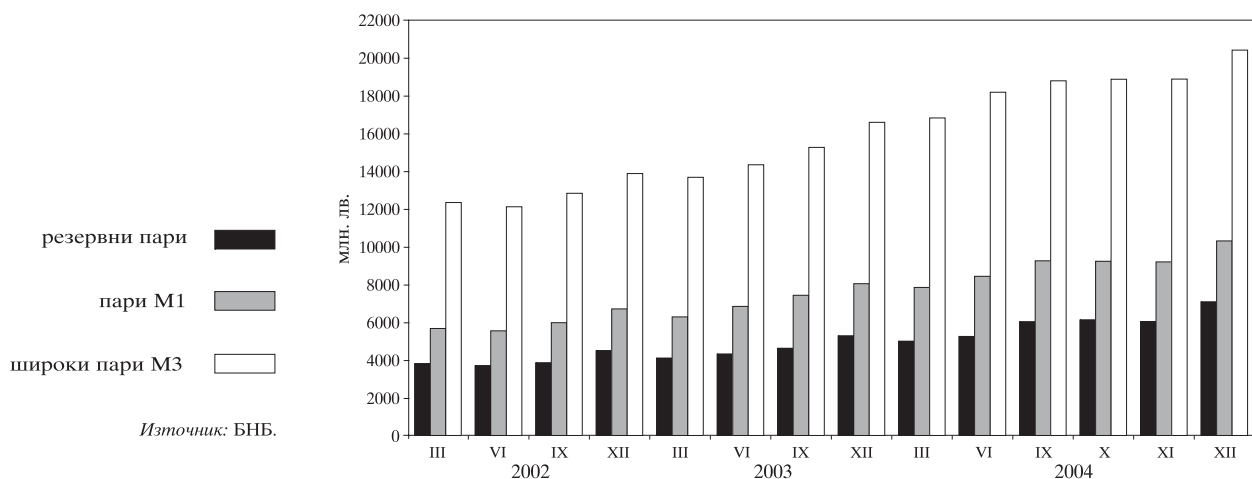

### 1.11. Динамика на паричните агрегати

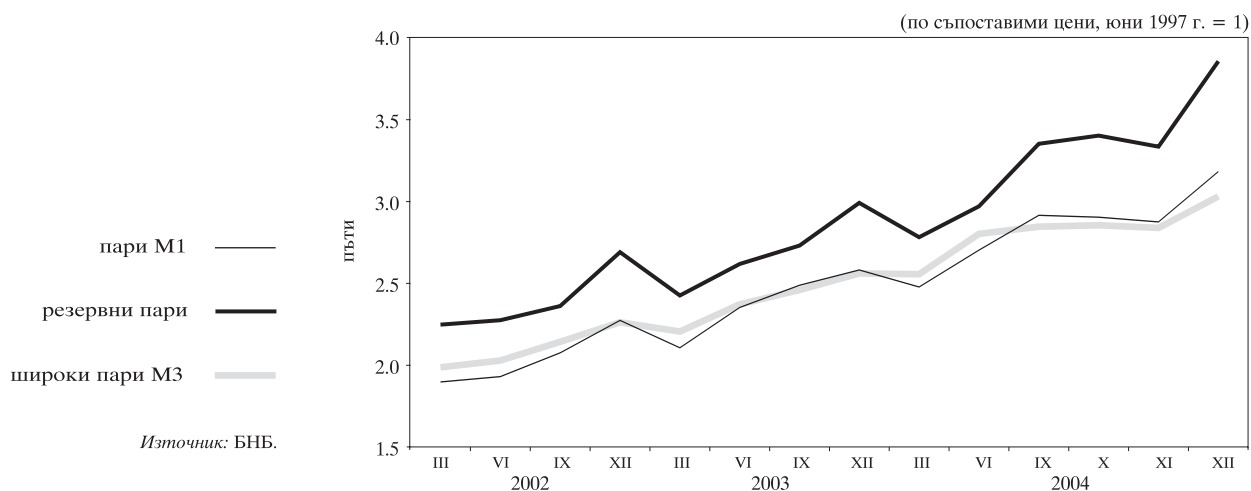

### 1.12. Широки пари

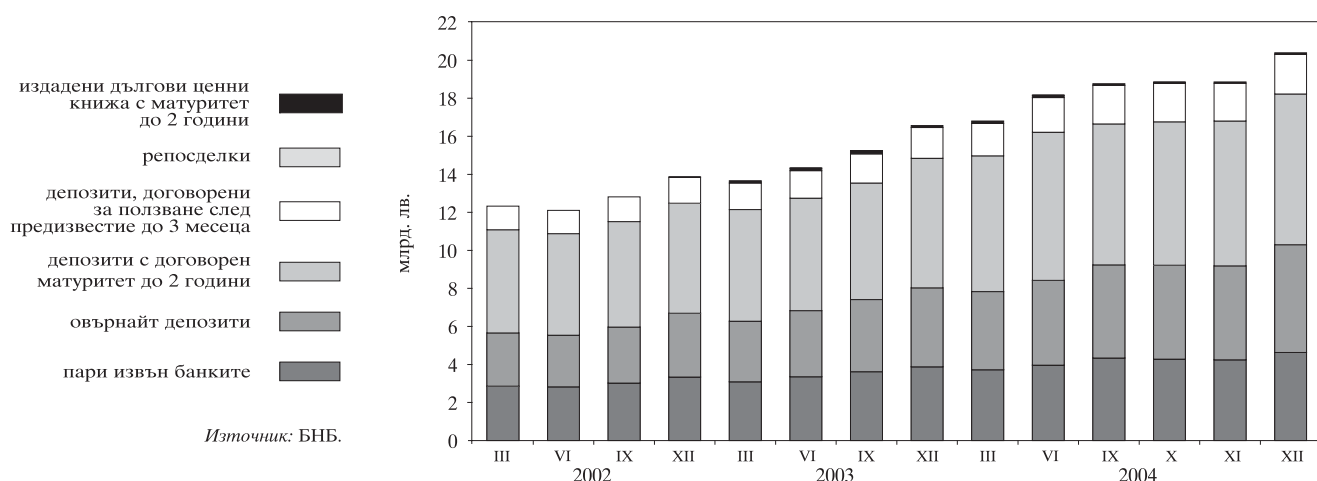

### 1.13. Паричен мултипликатор и неговите компоненти

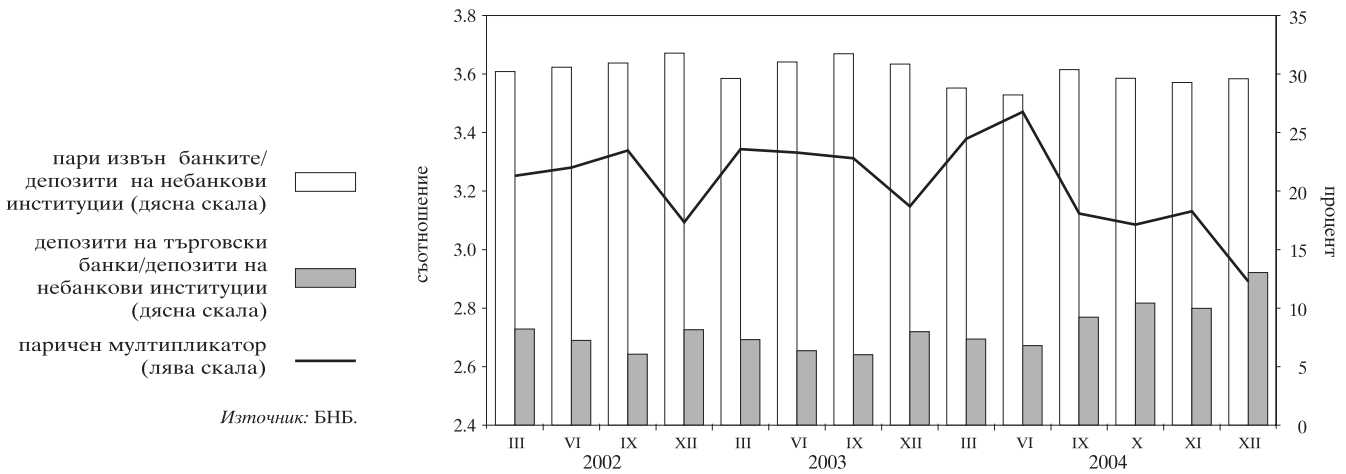

### 1.14. Междубанков паричен пазар

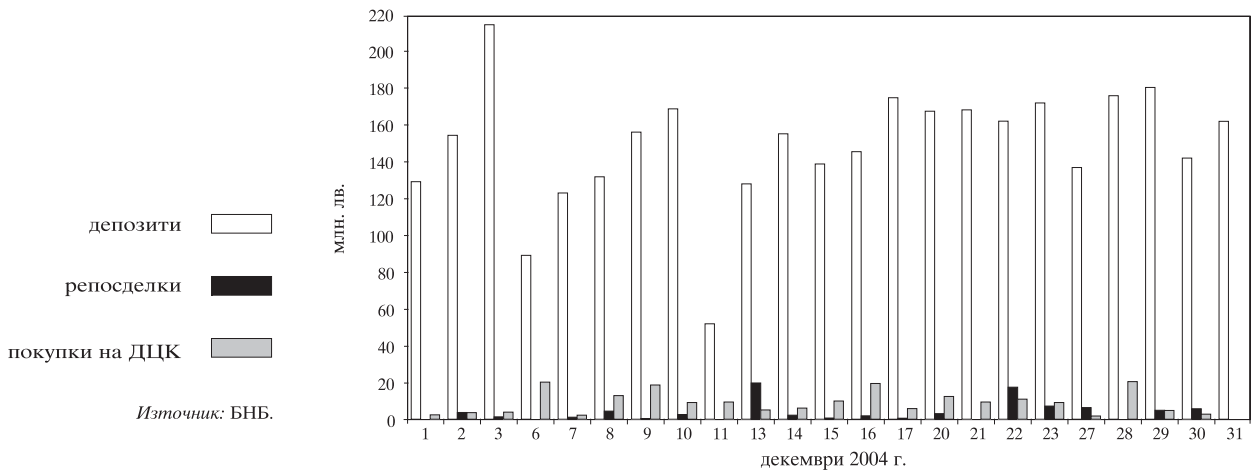

### 1.15. Банков валутен пазар

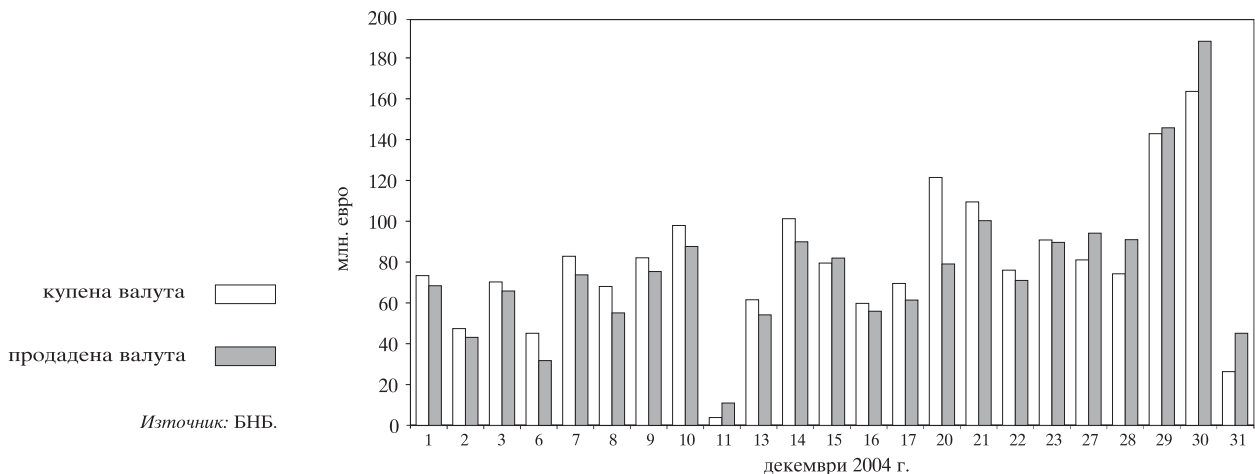

**1.16. Лихвени проценти на междубанковия паричен пазар**

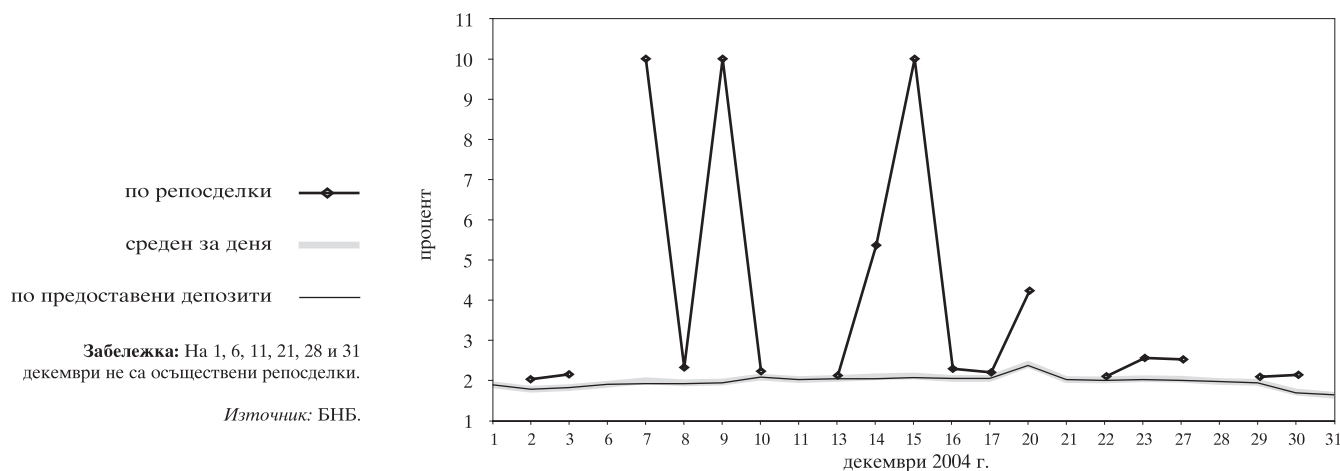

**1.17. Лихвени проценти по краткосрочни кредити и ДЦК**

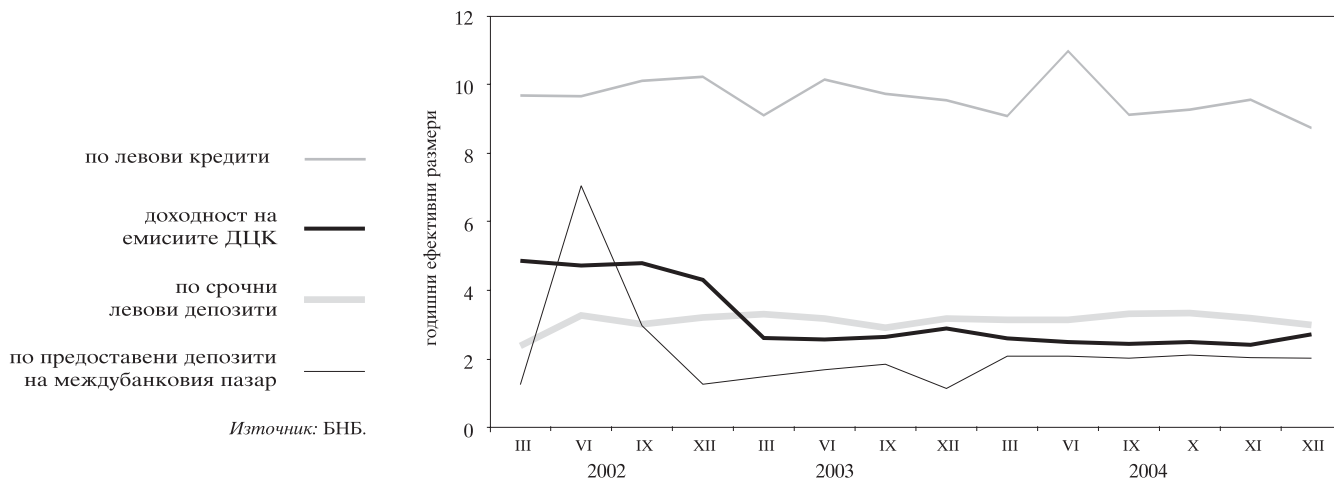

**1.18. Лихвени проценти по краткосрочни и дългосрочни левови кредити**

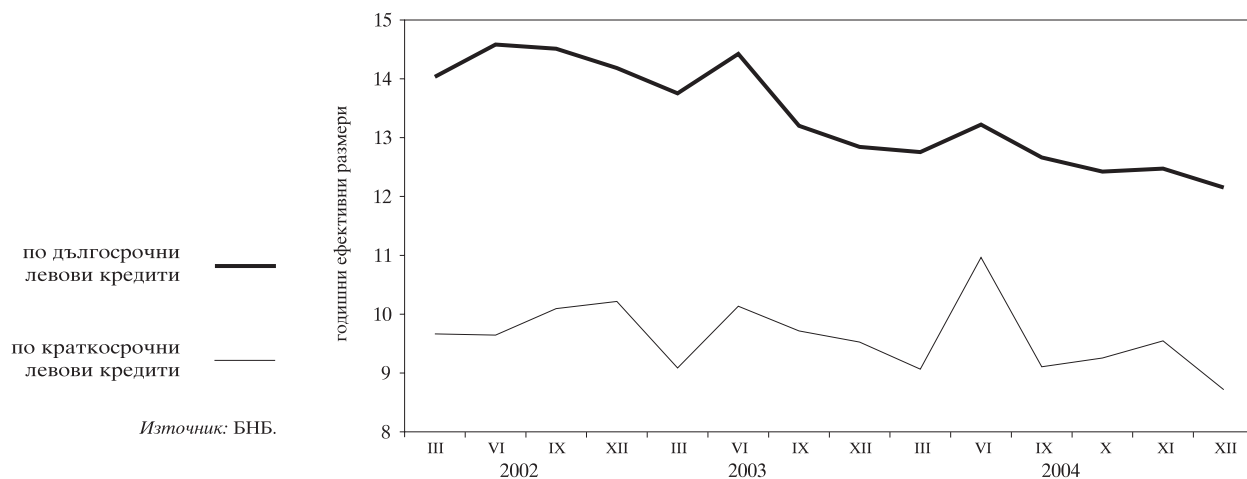

**1.19. Номинални месечни лихвени проценти**

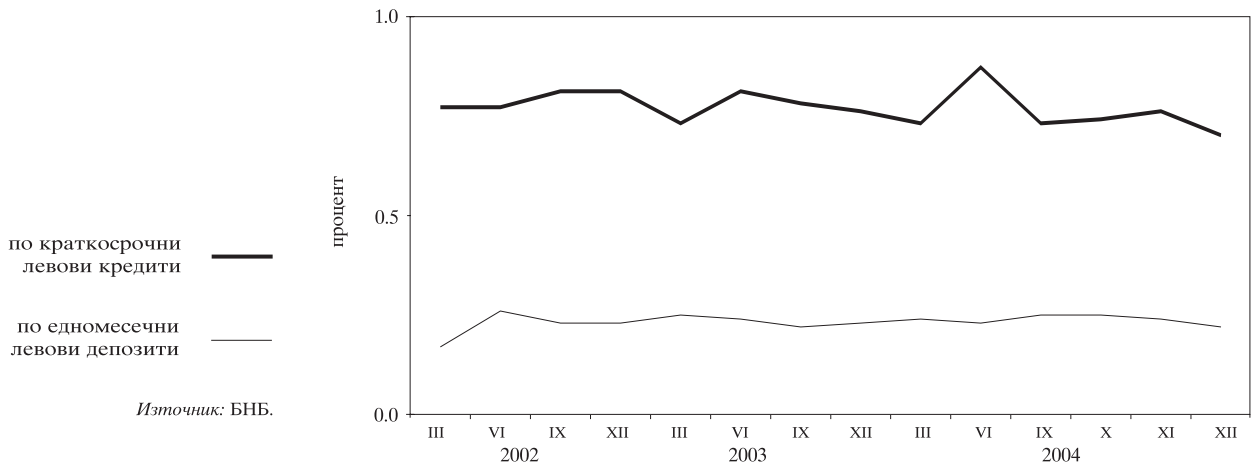

**1.20. Реални месечни лихвени проценти**

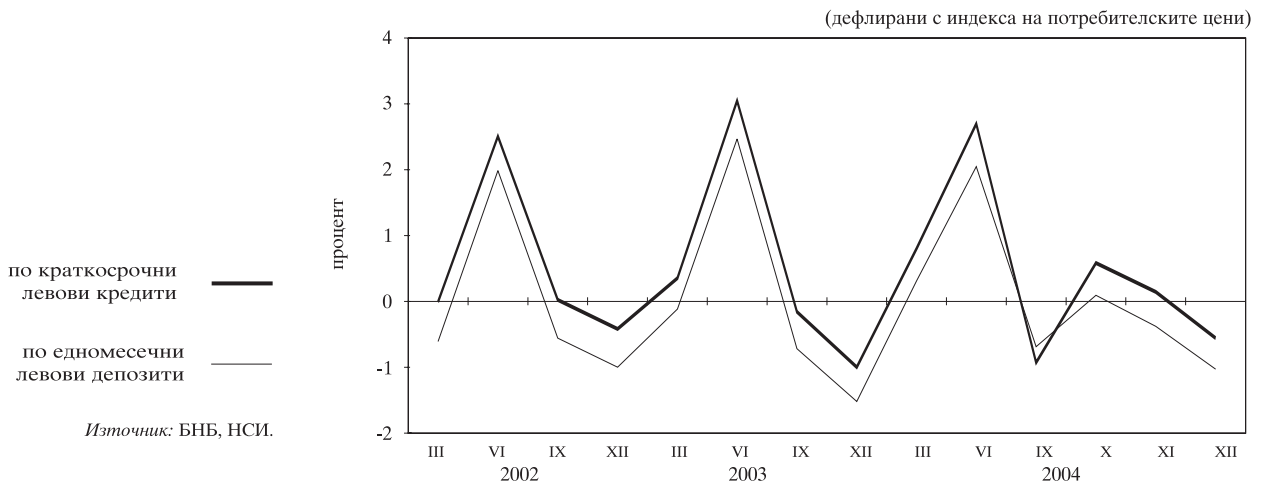

**1.21. Лихвен диференциал между годишната доходност на тримесечните ДЦК и тримесечния ЛИБОР за еврото**

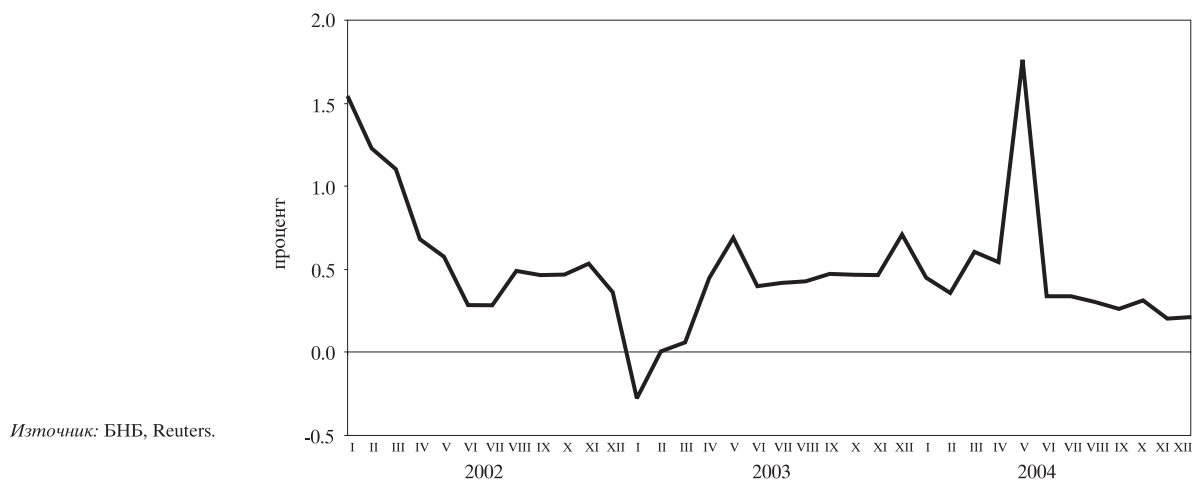

### 1.22. Средна годишна доходност на емитираните в евро съкровищни облигации

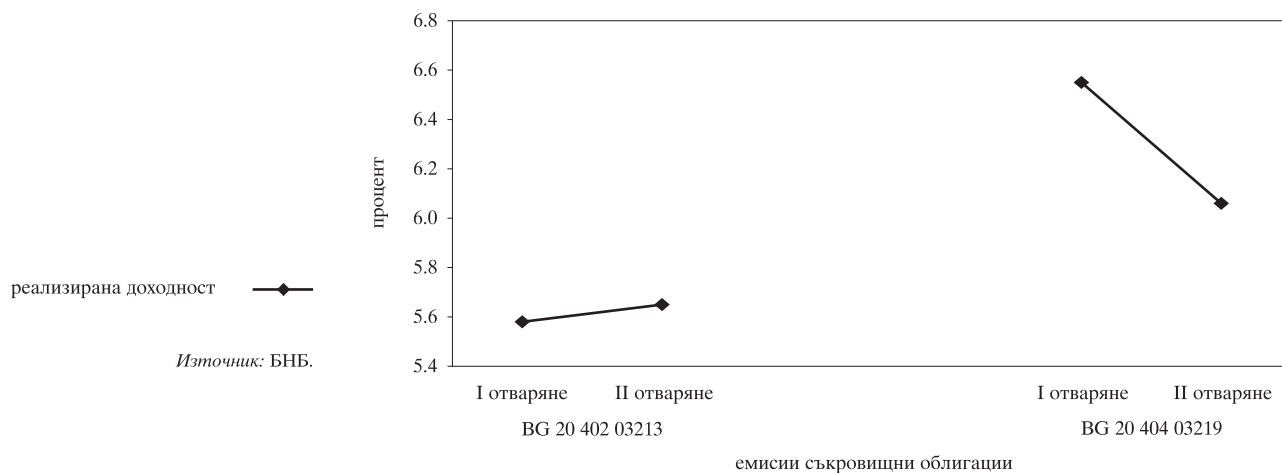

### 1.23. Котировки на българските брейдиоблигации

#### 1.23.1. Сред „купува – продава“ на FLIRBs

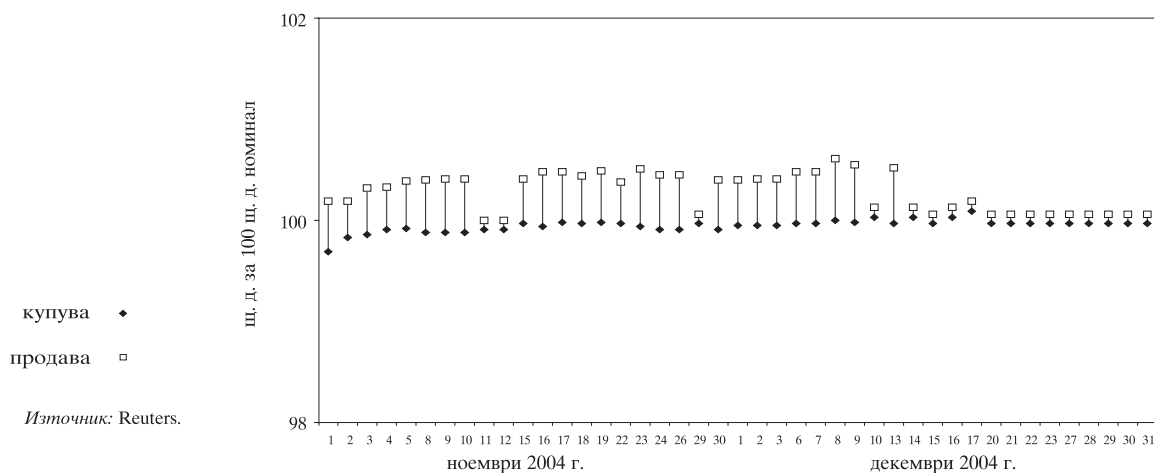

#### 1.23.2. Сред „купува – продава“ на IABs

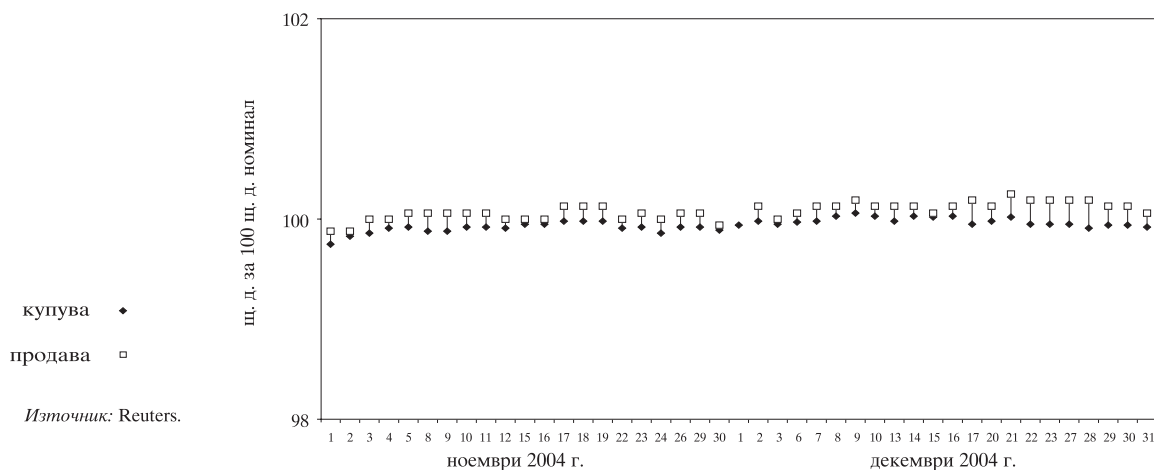



**1.24. Индекси на средните пазарни цени на брейдиоблигациите**

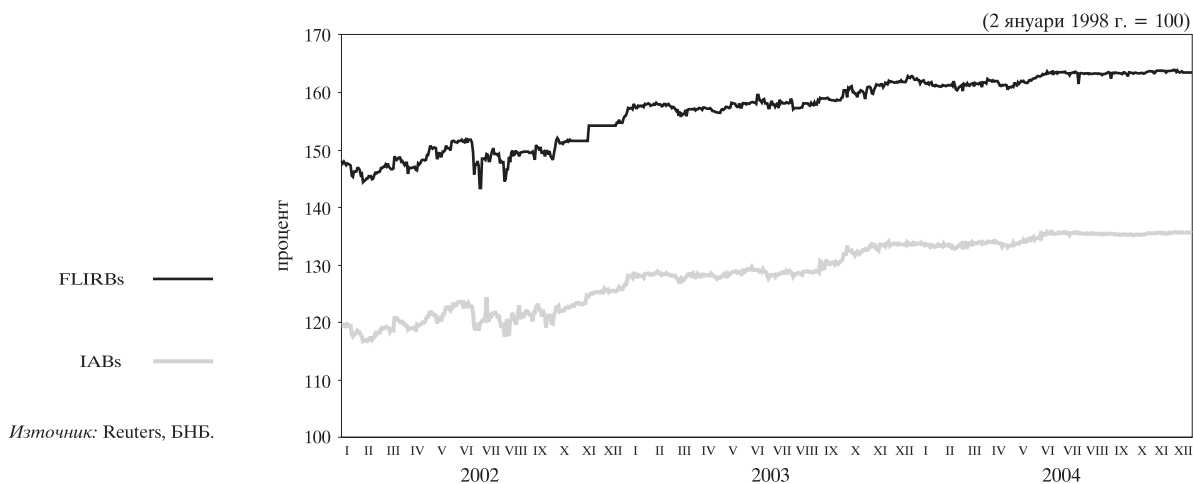

**1.25. Индекси на средните пазарни цени на еврооблигациите и глобалните облигации**

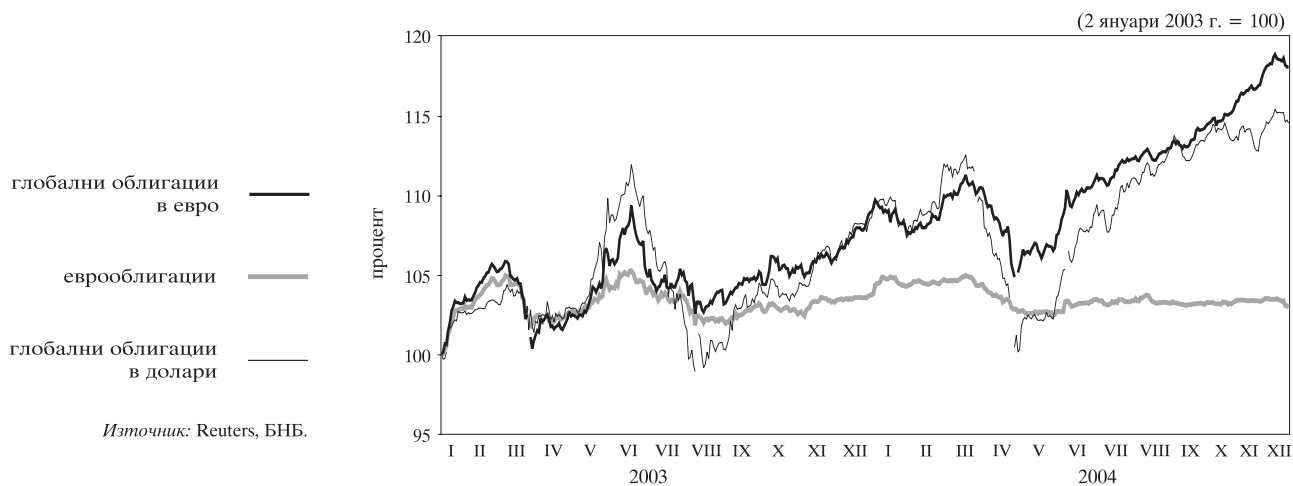

# 2 Външен сектор

## 2.1. Платежен баланс

### 2.1.1. Текуща сметка

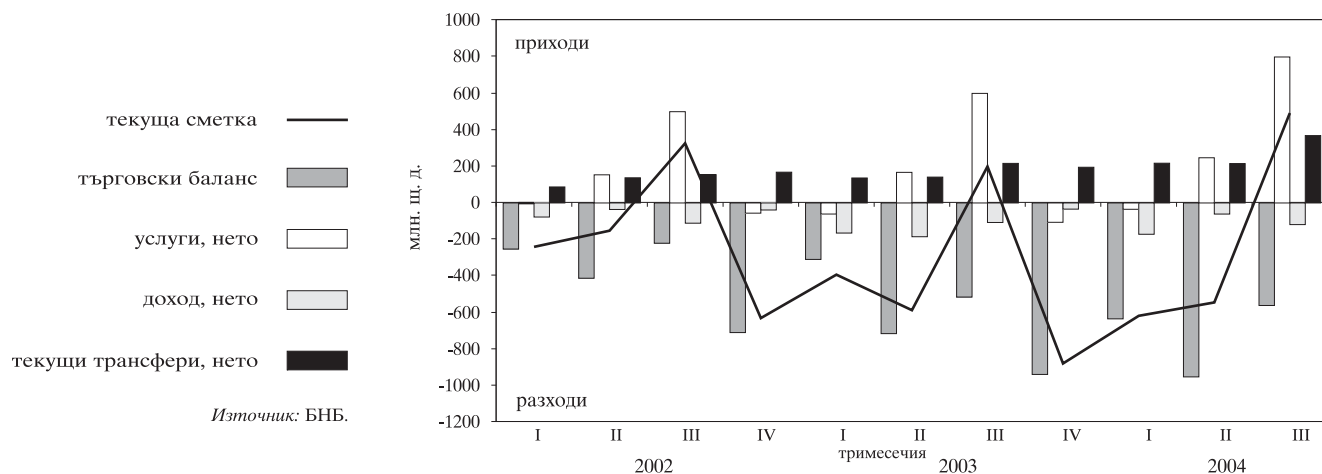

### 2.1.2. Капиталова и финансова сметка

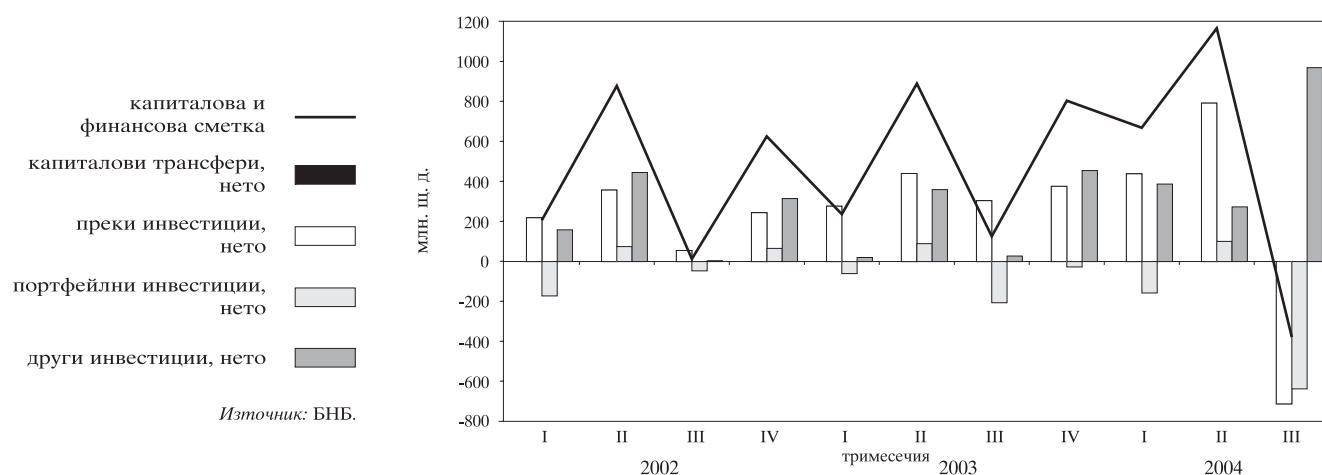

## 2.2. Брутен външен дълг

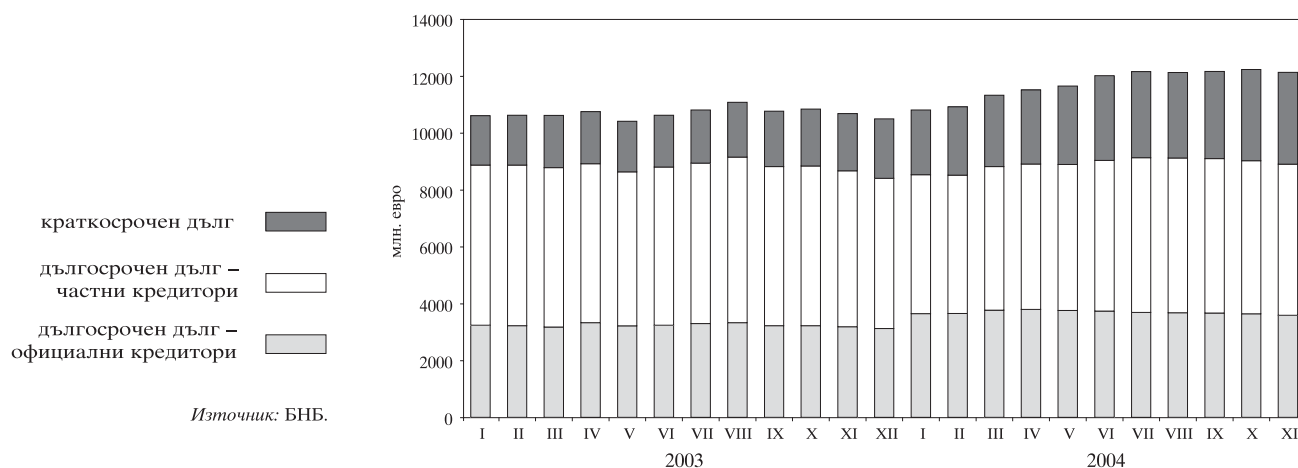

## 2.3. Дългови индикатори

### 2.3.1. Брутен външен дълг

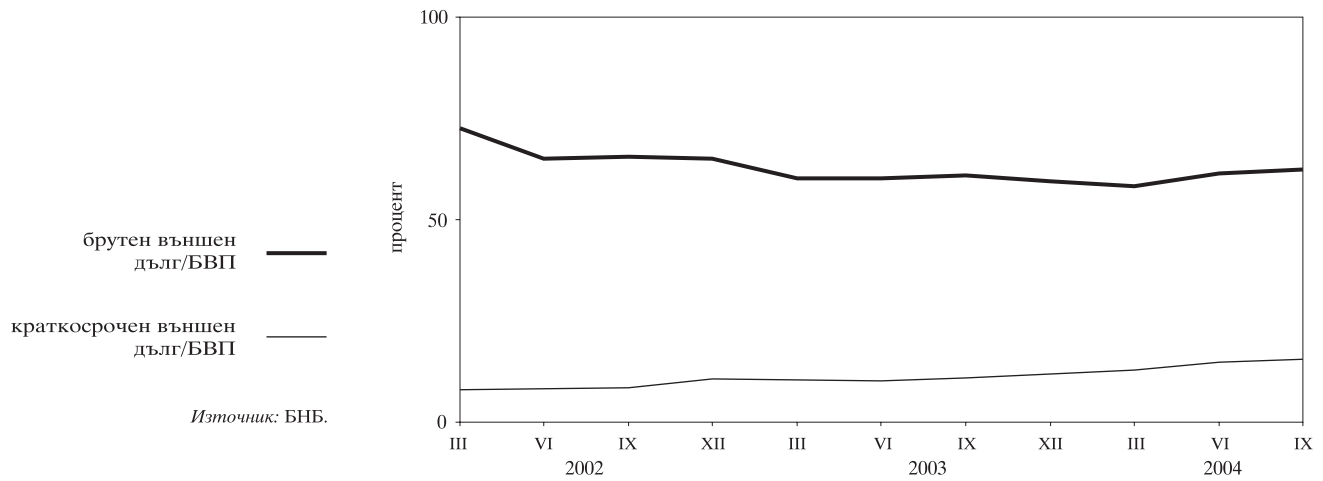

### 2.3.2. Обслужване на външния дълг

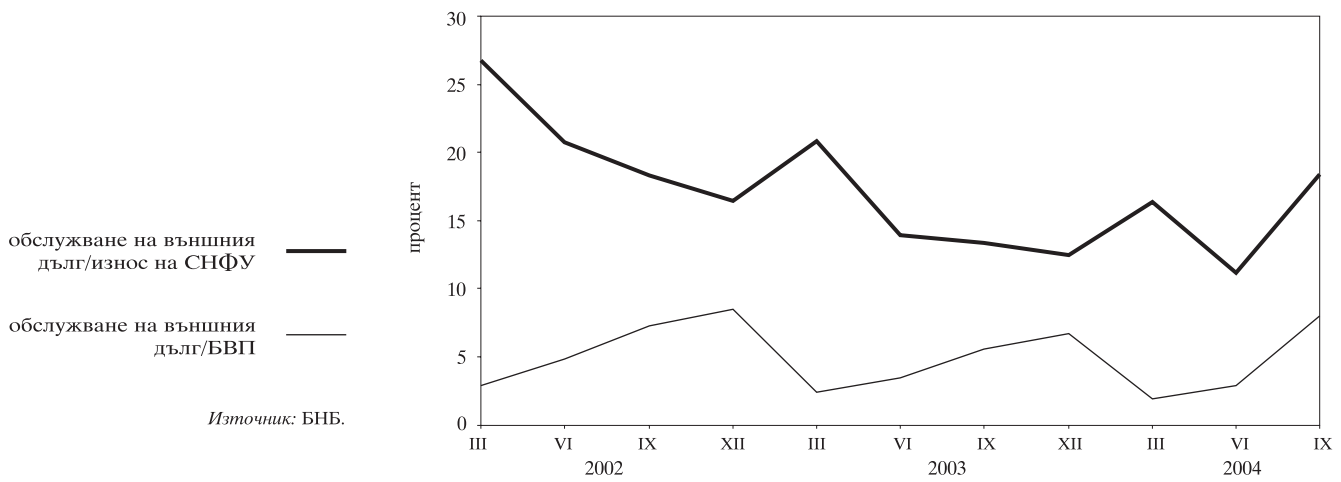

## 2.4. Валутен курс на лева към щатския долар

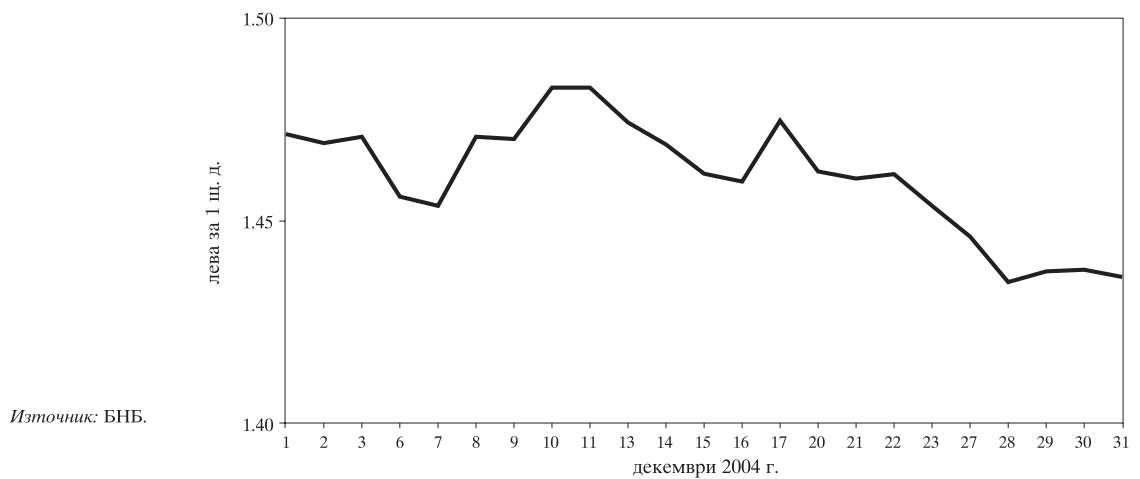

# 3 Фискален сектор

## 3.1. Финансиране на бюджетния дефицит

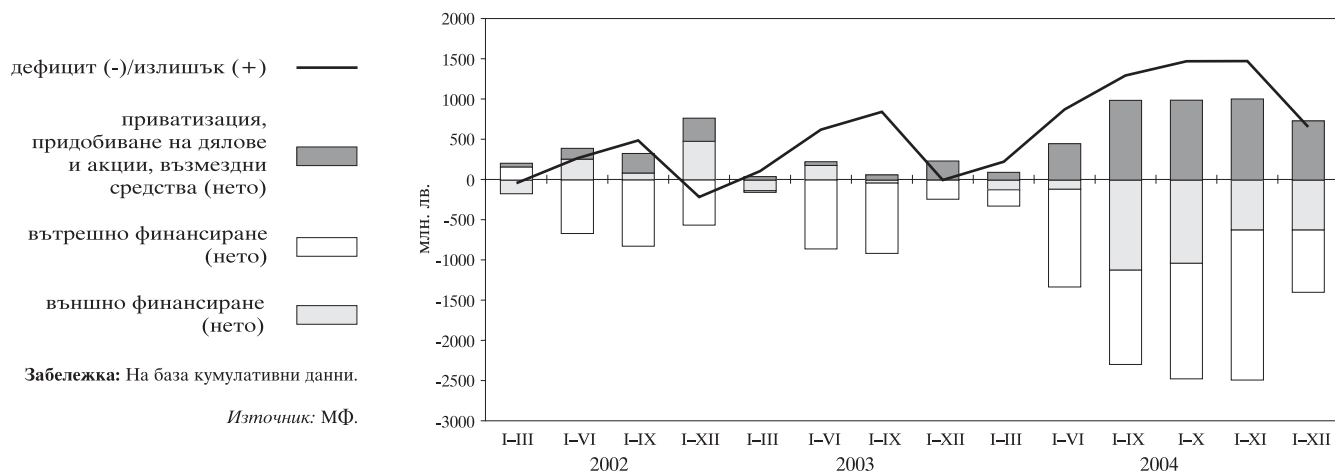

## 3.2. Изпълнение на републиканския бюджет

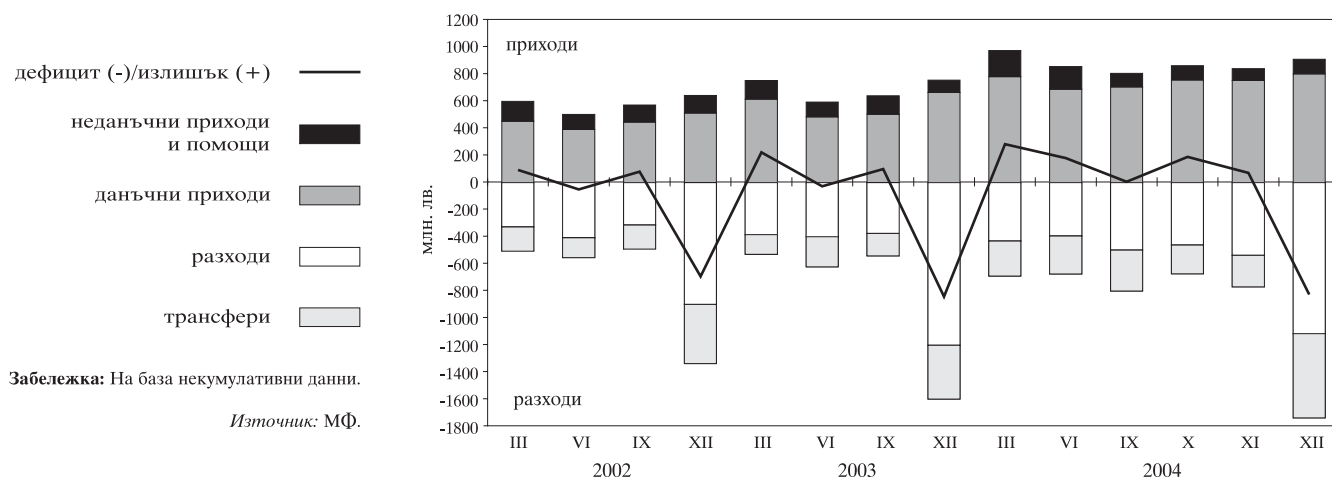

# 4 Реален сектор

## 4.1. Безработица

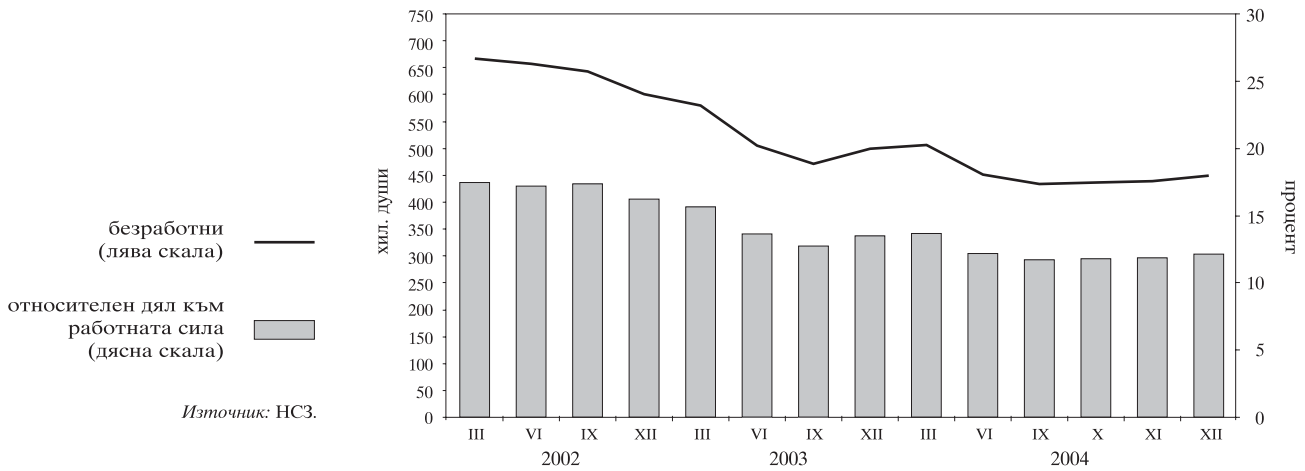

## 4.2. Динамика на средната месечна работна заплата (тримесечна плъзгаща се средна)

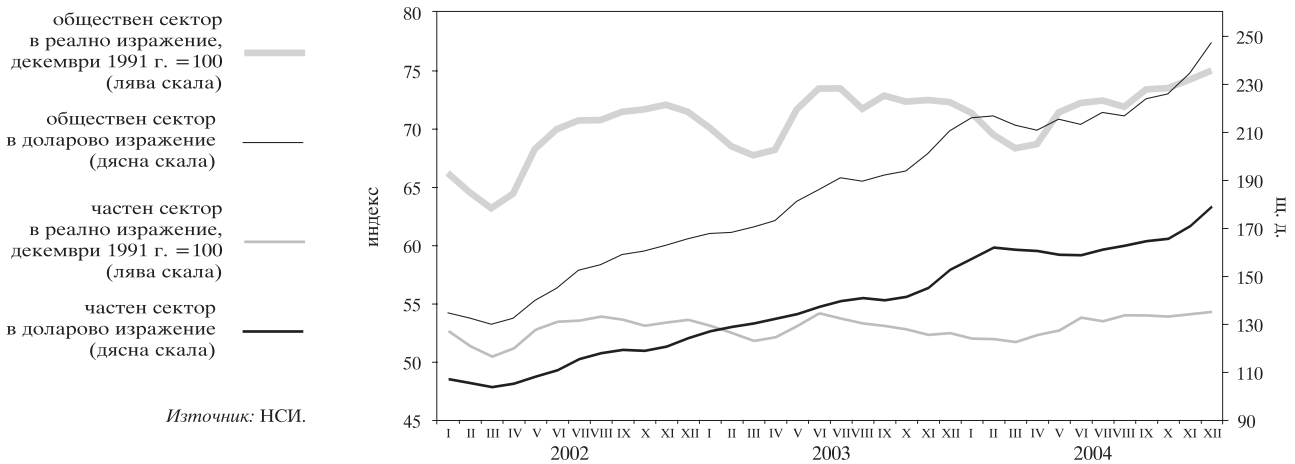

## 4.3. Изменение на потребителските цени по месеци спрямо предходния месец

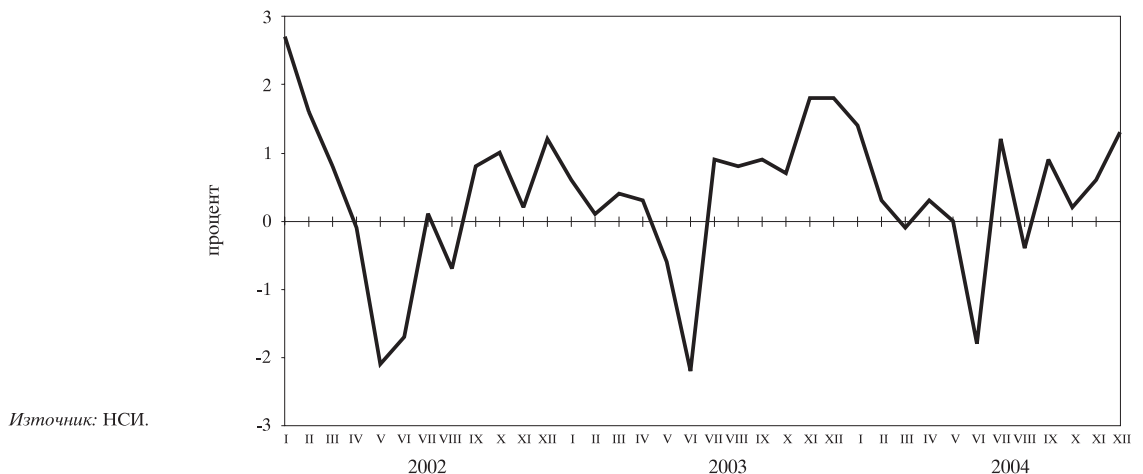

**4.4. Изменение на потребителските цени по месеци спрямо съответния месец на предходната година**

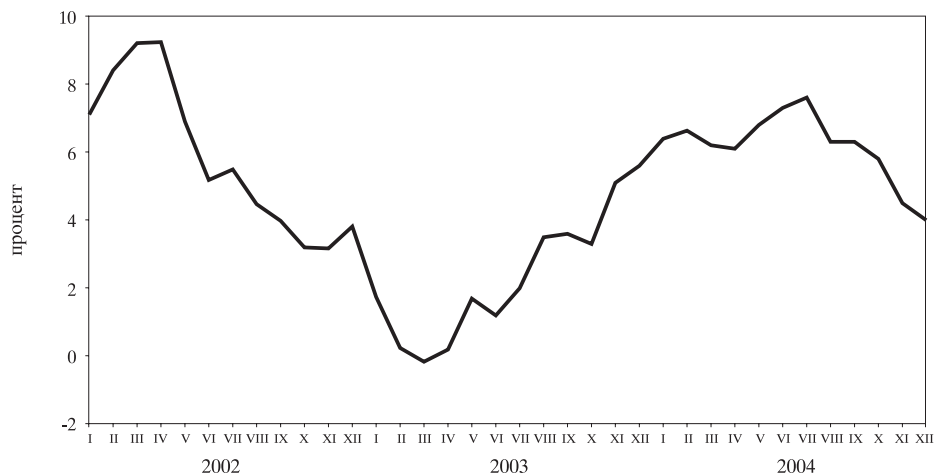

Източник: НСИ.



## Таблици

## 1

## Финансов сектор

1.1. Баланс на управление „Емисионно“ на БНБ .....	22
1.2. Баланс на управление „Банково“ на БНБ .....	23
1.3. Паричен отчет и аналитични отчетности .....	24
1.3.1. Кратък паричен отчет .....	24
1.3.2. Паричен отчет .....	25
1.3.3. Аналитична отчетност на БНБ .....	29
1.3.4. Аналитична отчетност на търговските банки .....	33
1.3.5. Парична база и механизъм на паричното предлагане .....	38
1.3.6. Чуждестранни активи и пасиви на БНБ .....	39
1.3.7. Вземания по кредити от нефинансови предприятия, домакинства и НТООД .....	41
1.3.8. Меморандум за други активи и пасиви към аналитичната отчетност на БНБ .....	43
1.3.9. Меморандум за други активи и пасиви към аналитичната отчетност на търговските банки .....	44
1.4. Секторни отчетности на паричните финансови институции .....	45
1.4.1. Секторна месечна отчетност на БНБ (активи) към декември 2004 г. ....	45
1.4.2. Секторна месечна отчетност на БНБ (пасиви) към декември 2004 г. ....	47
1.4.3. Секторна месечна отчетност на търговските банки (активи) към декември 2004 г. ....	48
1.4.4. Секторна месечна отчетност на търговските банки (пасиви) към декември 2004 г. ....	50
1.5. Отчетност на банките в несъстоятелност .....	52
1.5.1. Секторна месечна отчетност на търговските банки в несъстоятелност (активи) към декември 2004 г. ....	52
1.5.2. Секторна месечна отчетност на търговските банки в несъстоятелност (пасиви) към декември 2004 г. ....	53
1.5.A. Парични агрегати .....	54
1.5.A.1. Парични агрегати по дефиниция на Европейската централна банка .....	54
1.5.A.2. Източници на паричните агрегати по дефиниция на Европейската централна банка .....	55
1.6. Новодоговорени кредити от търговските банки .....	56
1.6.1. Новодоговорени левови кредити от търговските банки .....	56
1.6.2. Новодоговорени кредити от търговските банки в евро .....	56
1.6.3. Новодоговорени кредити от търговските банки в щатски долари .....	57
1.7. Баланси и отчети за приходите и разходите на банковата система .....	58
1.7.1. Баланс на банковата система към март 2004 г. ....	58
1.7.2. Отчет за приходите и разходите на банковата система към март 2004 г. ....	60
1.7.3. Баланс на банковата система към юни 2004 г. ....	62
1.7.4. Отчет за приходите и разходите на банковата система към юни 2004 г. ....	64
1.7.5. Баланс на банковата система към септември 2004 г. ....	66
1.7.6. Отчет за приходите и разходите на банковата система към септември 2004 г. ....	68
1.7.7. Баланс на банковата система към декември 2004 г. ....	70
1.7.8. Отчет за приходите и разходите на банковата система към декември 2004 г. ....	72
1.8. Групи банки .....	74
1.9. Капиталова адекватност на търговските банки към 31 декември 2004 г. ....	74
1.10. Състояние на кредитния портфейл на търговските банки .....	74
1.11. Съотношения на високоликвидни активи .....	74
1.12. Баланси и отчети за приходите и разходите на банките по групи .....	75
1.12.1. Баланс на банките от първа група към декември 2004 г. ....	75
1.12.2. Отчет за приходите и разходите на банките от първа група към декември 2004 г. ....	77
1.12.3. Баланс на банките от втора група към декември 2004 г. ....	79

1.12.4. Отчет за приходите и разходите на банките от втора група към декември 2004 г. ....	81
1.12.5. Баланс на банките от трета група към декември 2004 г. ....	83
1.12.6. Отчет за приходите и разходите на банките от трета група към декември 2004 г. ....	85
1.13. Междубанков паричен пазар .....	87
1.14. Банков валутен пазар .....	87
1.15. Купена и продадена налична валута (подразделения на еврото) от касовите служби на БНБ .....	88
1.16. Основен лихвен процент .....	88
1.17. Лихвени проценти и доходност на ДЦК .....	89
1.18. Месечни лихвени проценти .....	90
1.19. Лихвен диференциал между годишната доходност на тримесечните ДЦК и тримесечния ЛИБОР за еврото .....	90
1.20. Съкровищни облигации, емитирани в евро, реализирани чрез аукциони (в обращение към 31 декември 2004 г.) .....	90
1.21. Котировки на българските брейдиоблигации .....	91
1.22. Котировки на българските еврооблигации и глобални облигации .....	92

## 2

### Външен сектор

2.1. Платежен баланс .....	93
2.1.1А. Платежен баланс за 2004 г. в щатски долари .....	93
2.1.1Б. Платежен баланс за 2004 г. в левове .....	95
2.1.1В. Платежен баланс за 2004 г. в евро .....	97
2.1.2А. Платежен баланс за 2003 г. в щатски долари .....	99
2.1.2Б. Платежен баланс за 2003 г. в левове .....	101
2.1.2В. Платежен баланс за 2003 г. в евро .....	103
2.2. Износ и внос .....	105
2.2.1. Износ. Начин на използване, 2004 г. ....	105
2.2.2. Износ. Начин на използване, 2003 г. ....	106
2.2.3. Внос. Начин на използване, 2004 г. ....	107
2.2.4. Внос. Начин на използване, 2003 г. ....	108
2.2.5. Износ по основни търговски партньори и региони, 2004 г. ....	109
2.2.6. Износ по основни търговски партньори и региони, 2003 г. ....	110
2.2.7. Внос по основни търговски партньори и региони, 2004 г. ....	111
2.2.8. Внос по основни търговски партньори и региони, 2003 г. ....	112
2.3. Брутен външен дълг .....	113
2.3.1. Брутен външен дълг за 2004 г. ....	113
2.3.1.1. Брутен външен дълг по кредитори .....	113
2.3.1.2. Брутен външен дълг по дебитори .....	114
2.3.2. Брутен външен дълг за 2003 г. ....	115
2.3.2.1. Брутен външен дълг по кредитори .....	115
2.3.2.2. Брутен външен дълг по дебитори .....	116
2.4. Получени нови кредити и депозити .....	117
2.4.1. Получени нови кредити и депозити през 2004 г. ....	117
2.4.1.1. Получени нови кредити и депозити по кредитори .....	117
2.4.1.2. Получени нови кредити и депозити по дебитори .....	118
2.4.2. Получени нови кредити и депозити през 2003 г. ....	119
2.4.2.1. Получени нови кредити и депозити по кредитори .....	119
2.4.2.2. Получени нови кредити и депозити по дебитори .....	120
2.5. Обслужване на brutния външен дълг .....	121
2.5.1. Обслужване на brutния външен дълг, 2004 г. ....	121
2.5.1.1. Обслужване на brutния външен дълг по кредитори .....	121
2.5.1.2. Обслужване на brutния външен дълг по дебитори .....	123

2.5.2. Обслужване на brutния външен дълг, 2003 г. ....	125
2.5.2.1. Обслужване на brutния външен дълг по кредитори .....	125
2.5.2.2. Обслужване на brutния външен дълг по дебитори .....	128
2.6. Дългови индикатори .....	131
2.7. Централни курсове на някои основни валути .....	131
2.8. Валутен курс на лева към щатския долар .....	131

## 3

### Фискален сектор

3.1. Консолидиран държавен бюджет .....	132
3.2. Изпълнение на републиканския бюджет .....	132
3.3. Вътрешен държавен дълг .....	133

## 4

### Реален сектор

4.1. БВП по компоненти на крайното търсене .....	134
4.2. БВП по икономически сектори .....	134
4.3. Икономическа активност .....	135
4.3.1. Наети по трудово правоотношение .....	135
4.3.2. Безработица .....	135
4.4. Средна месечна работна заплата на наетите по трудово правоотношение .....	136
4.5. Изменение на потребителските цени по компоненти .....	136

# 1 Финансов сектор

## 1.1. БАЛАНС НА УПРАВЛЕНИЕ „ЕМИСИОННО“ НА БНБ

	31.I.2003	28.II.2003	31.III.2003	30.IV.2003	31.V.2003	30.VI.2003	31.VII.2003	29.VIII.2003	30.IX.2003	31.X.2003	28.XI.2003	31.XII.2003
												(хил. лв.)
<b>АКТИВИ</b>	<b>8 363 216</b>	<b>8 472 845</b>	<b>8 602 710</b>	<b>9 233 255</b>	<b>9 315 714</b>	<b>9 451 334</b>	<b>9 517 702</b>	<b>9 799 692</b>	<b>9 881 852</b>	<b>10 413 354</b>	<b>10 556 837</b>	<b>10 382 751</b>
1. Налични парични средства в чуждестранна валута	1 032 907	1 056 635	1 314 861	1 919 417	1 564 035	1 571 583	1 367 546	1 550 747	1 652 304	1 711 252	1 891 304	1 434 454
2. Монетарно злато и други инструменти в злато*	640 856	640 856	640 856	640 856	640 856	640 841	640 841	640 834	640 831	640 831	640 738	640 738
3. Търгуеми чуждестранни ценни книжа	6 552 450	6 627 781	6 505 309	6 542 297	6 971 212	7 081 148	7 379 616	7 460 463	7 431 651	7 895 801	7 857 817	8 116 768
4. Вземания по начислени лихви	137 003	147 573	141 684	130 685	139 611	157 762	129 699	147 648	157 066	165 470	166 978	190 791
<b>ПАСИВИ</b>	<b>8 363 216</b>	<b>8 472 845</b>	<b>8 602 710</b>	<b>9 233 255</b>	<b>9 315 714</b>	<b>9 451 334</b>	<b>9 517 702</b>	<b>9 799 692</b>	<b>9 881 852</b>	<b>10 413 354</b>	<b>10 556 837</b>	<b>10 382 751</b>
1. Банкноти и монети в обращение	3 340 229	3 358 823	3 328 932	3 510 282	3 487 783	3 617 677	3 736 837	3 875 880	3 919 472	3 840 366	3 834 878	4 264 222
2. Разплащателни сметки и депозити на банки	702 223	757 523	760 333	764 066	581 623	686 051	652 592	750 076	685 956	712 022	699 731	1 002 134
3. Депозити на правителството и бюджетни организации	2 851 586	2 860 191	3 086 835	3 659 694	3 890 758	3 773 934	3 796 377	3 851 376	3 896 391	4 009 099	4 150 547	3 207 401
4. Сметки на други депозанти	153 504	151 216	92 079	82 765	75 624	95 795	82 586	94 603	102 017	628 280	662 327	653 135
5. Задължения по начислени лихви	3 424	4 635	4 104	5 512	6 642	945	592	769	830	790	800	819
6. Депозит на управление „Банково“	1 312 250	1 340 457	1 330 427	1 210 936	1 273 284	1 276 932	1 248 718	1 226 988	1 277 186	1 222 797	1 208 554	1 255 040

	30.I.2004	27.II.2004	31.III.2004	30.IV.2004	31.V.2004	30.VI.2004	30.VII.2004	31.VIII.2004	30.IX.2004	29.X.2004	30.XI.2004	31.XII.2004
												(хил. лв.)
<b>АКТИВИ</b>	<b>9 841 357</b>	<b>10 112 347</b>	<b>10 494 276</b>	<b>10 605 051</b>	<b>11 167 393</b>	<b>11 952 682</b>	<b>11 033 431</b>	<b>11 607 004</b>	<b>12 162 972</b>	<b>12 576 371</b>	<b>12 995 875</b>	<b>13 241 686</b>
1. Налични парични средства в чуждестранна валута	1 639 643	1 943 038	2 285 666	2 328 715	2 475 010	3 036 875	2 044 968	2 436 589	2 762 351	2 544 603	2 773 578	2 860 133
2. Монетарно злато и други инструменти в злато*	640 674	640 639	640 628	640 514	640 495	640 495	640 492	640 492	640 403	640 401	640 393	640 265
3. Търгуеми чуждестранни ценни книжа	7 462 705	7 414 905	7 464 792	7 522 902	7 921 207	8 151 557	8 207 334	8 375 513	8 623 359	9 238 177	9 414 292	9 555 510
4. Вземания по начислени лихви	98 335	113 765	103 190	112 920	130 681	123 755	140 637	154 410	136 859	153 190	167 612	185 778
<b>ПАСИВИ</b>	<b>9 841 357</b>	<b>10 112 347</b>	<b>10 494 276</b>	<b>10 605 051</b>	<b>11 167 393</b>	<b>11 952 682</b>	<b>11 033 431</b>	<b>11 607 004</b>	<b>12 162 972</b>	<b>12 576 371</b>	<b>12 995 875</b>	<b>13 241 686</b>
1. Банкноти и монети в обращение	3 995 222	3 990 354	4 029 049	4 097 372	4 167 582	4 284 915	4 446 778	4 612 096	4 693 967	4 606 942	4 581 065	5 020 242
2. Разплащателни сметки и депозити на банки	626 283	877 411	948 849	830 831	891 640	951 542	965 392	1 135 974	1 317 641	1 505 579	1 446 541	2 038 219
3. Депозити на правителството и бюджетни организации	3 220 441	3 225 915	3 591 381	3 920 990	4 293 729	4 901 609	4 732 467	4 440 552	4 732 467	5 040 030	5 508 819	4 393 910
4. Сметки на други депозанти	681 440	686 942	571 669	565 234	623 772	619 760	644 277	194 355	185 381	179 147	194 496	512 778
5. Задължения по начислени лихви	825	987	489	477	963	825	575	833	819	1 197	1 347	918
6. Депозит на управление „Банково“	1 317 146	1 330 738	1 352 839	1 190 147	1 189 707	1 194 031	1 208 805	1 223 194	1 232 697	1 243 476	1 263 607	1 275 818

\* Монетарното злато и другите инструменти в злато са оценени по пазарна стойност съгласно изменението на чл. 28, ал. 3, т. 6 от Закона за БНБ в сила от 1 февруари 2005 г. Преди изменението на Закона за БНБ стойността на монетарното злато и другите инструменти в злато беше 640 265 хил. лв.

Източник: БНБ.

1.2. БАЛАНС НА УПРАВЛЕНИЕ „БАНКОВО“ НА БНБ

	31.I.2003	28.II.2003	31.III.2003	30.IV.2003	31.V.2003	30.VI.2003	31.VII.2003	29.VIII.2003	30.IX.2003	31.X.2003	28.XI.2003	31.XII.2003
<b>АКТИВИ</b>	<b>4 855 059</b>	<b>4 925 821</b>	<b>4 932 336</b>	<b>4 803 787</b>	<b>4 722 763</b>	<b>4 793 604</b>	<b>4 838 667</b>	<b>4 954 235</b>	<b>4 901 021</b>	<b>4 836 805</b>	<b>4 724 215</b>	<b>4 698 486</b>
1. Злато и други благородни метали	3 721	3 509	3 350	3 283	3 353	3 287	3 414	3 694	3 575	3 589	3 609	3 348
2. Инвестиции в ценни книжа	0	0	0	0	0	0	0	0	0	0	0	0
3. Предоставени кредити и депозити на банки, намалени с провизии	38	36	36	34	32	33	31	32	47	35	32	30
4. Вземания от правителството	1 882 368	1 925 828	1 899 180	1 912 284	1 818 902	1 856 477	1 924 971	2 026 179	1 962 105	1 946 568	1 886 232	1 838 945
5. Участие на България в МВФ и в други международни финансови институции	1 512 761	1 511 269	1 498 823	1 477 907	1 427 891	1 457 312	1 461 975	1 498 229	1 458 683	1 464 466	1 426 866	1 398 754
6. Вземания по начислени лихви	0	0	0	0	41	105	67	119	166	99	133	182
7. Инвестиции в други местни предприятия	73 134	73 134	73 134	73 134	73 134	73 134	73 134	74 234	74 234	74 234	74 234	74 234
8. Дълготрайни активи	46 582	46 356	108 566	107 789	107 477	108 549	108 738	107 739	107 912	108 486	108 445	109 246
9. Други активи	24 205	25 232	18 820	18 420	18 649	17 775	17 619	17 021	17 113	16 531	16 110	18 707
10. Депозит на управление „Банково“	1 312 250	1 340 457	1 330 427	1 210 936	1 273 284	1 276 932	1 248 718	1 226 988	1 277 186	1 222 797	1 208 554	1 255 040
<b>ПАСИВИ</b>	<b>4 855 059</b>	<b>4 925 821</b>	<b>4 932 336</b>	<b>4 803 787</b>	<b>4 722 763</b>	<b>4 793 604</b>	<b>4 838 667</b>	<b>4 954 235</b>	<b>4 901 021</b>	<b>4 836 805</b>	<b>4 724 215</b>	<b>4 698 486</b>
Задължения	3 439 520	3 462 738	3 423 033	3 416 447	3 251 100	3 318 553	3 391 921	3 528 796	3 425 060	3 414 894	3 318 205	3 242 782
1. Кредити на МВФ	1 921 012	1 945 131	1 918 324	1 931 159	1 818 902	1 856 477	1 924 971	2 026 179	1 962 105	1 946 568	1 886 232	1 838 945
2. Други задължения към международни финансови институции	1 512 898	1 511 108	1 498 671	1 477 770	1 428 545	1 457 945	1 462 304	1 498 532	1 459 014	1 464 494	1 428 196	1 399 804
3. Задължения по начислени лихви	278	60	97	132	21	22	22	0	0	0	0	0
4. Други пасиви	5 332	6 439	5 941	7 386	3 632	4 109	4 624	4 085	3 941	3 832	3 777	4 033
Собствен капитал	1 415 539	1 463 083	1 509 303	1 387 340	1 471 663	1 475 051	1 446 746	1 425 439	1 475 961	1 421 911	1 406 010	1 455 704
5. Основен капитал	20 000	20 000	20 000	20 000	20 000	20 000	20 000	20 000	20 000	20 000	20 000	20 000
6. Резерви	1 201 709	1 229 783	1 255 423	1 289 134	1 353 631	1 336 826	1 281 566	1 235 471	1 265 614	1 188 445	1 149 384	1 180 449
7. Неразделена печалба	193 830	213 300	233 880	78 206	98 032	118 225	145 180	169 968	190 347	213 466	236 626	255 255

	30.I.2004	27.II.2004	31.III.2004	30.IV.2004	31.V.2004	30.VI.2004	30.VII.2004	31.VIII.2004	30.IX.2004	29.X.2004	30.XI.2004	31.XII.2004
<b>АКТИВИ</b>	<b>4 813 295</b>	<b>4 864 265</b>	<b>5 003 358</b>	<b>4 829 118</b>	<b>4 777 026</b>	<b>4 765 667</b>	<b>4 792 096</b>	<b>4 773 556</b>	<b>4 702 758</b>	<b>4 676 770</b>	<b>4 609 278</b>	<b>4 541 524</b>
1. Злато и други благородни метали	3 274	3 209	3 509	3 285	3 258	3 287	3 278	3 424	3 390	3 390	3 454	3 252
2. Инвестиции в ценни книжа	0	0	0	0	0	0	0	0	0	0	0	0
3. Предоставени кредити и депозити на банки, намалени с провизии	31	31	31	32	31	30	30	26	25	24	23	23
4. Вземания от правителството	1 869 592	1 913 368	1 985 245	1 968 913	1 931 277	1 914 107	1 921 409	1 894 106	1 838 939	1 810 405	1 751 146	1 693 464
5. Участие на България в МВФ и в други международни финансови институции	1 422 004	1 416 942	1 461 981	1 466 819	1 453 681	1 456 191	1 461 597	1 455 879	1 429 466	1 421 052	1 395 597	1 373 135
6. Вземания по начислени лихви	89	135	196	115	155	203	128	169	221	138	184	252
7. Инвестиции в други местни предприятия	74 234	74 234	74 234	74 234	74 234	74 234	74 234	74 234	74 234	74 234	74 234	74 234
8. Дълготрайни активи	108 364	108 096	107 721	107 455	107 093	107 122	107 075	107 028	107 010	107 920	105 647	105 355
9. Други активи	18 561	17 512	17 602	18 118	17 590	16 462	15 540	15 496	16 776	16 131	15 386	15 991
10. Депозит на управление „Банково“	1 317 146	1 330 738	1 352 839	1 190 147	1 189 707	1 194 031	1 208 805	1 223 194	1 232 697	1 243 476	1 263 607	1 275 818
<b>ПАСИВИ</b>	<b>4 813 295</b>	<b>4 864 265</b>	<b>5 003 358</b>	<b>4 829 118</b>	<b>4 777 026</b>	<b>4 765 667</b>	<b>4 792 096</b>	<b>4 773 556</b>	<b>4 702 758</b>	<b>4 676 770</b>	<b>4 609 278</b>	<b>4 541 524</b>
Задължения	3 297 572	3 336 098	3 430 187	3 418 982	3 368 571	3 354 164	3 366 852	3 333 267	3 251 189	3 213 987	3 130 535	3 053 606
1. Кредити на МВФ	1 869 592	1 913 368	1 985 245	1 968 913	1 931 277	1 914 107	1 921 409	1 894 106	1 838 939	1 810 405	1 751 146	1 693 464
2. Други задължения към международни финансови институции	1 423 348	1 418 289	1 440 412	1 445 246	1 432 904	1 433 109	1 438 535	1 432 845	1 406 425	1 397 990	1 372 496	1 350 132
3. Задължения по начислени лихви	0	0	0	0	0	0	0	0	0	0	0	0
4. Други пасиви	4 632	4 441	4 530	4 823	4 390	6 948	6 908	6 316	5 825	5 592	6 893	10 010
Собствен капитал	1 515 723	1 528 167	1 573 171	1 410 136	1 408 455	1 411 503	1 425 244	1 440 289	1 451 569	1 462 783	1 478 743	1 487 918
5. Основен капитал	20 000	20 000	20 000	20 000	20 000	20 000	20 000	20 000	20 000	20 000	20 000	20 000
6. Резерви	1 216 503	1 214 103	1 240 944	1 317 497	1 297 935	1 284 797	1 274 860	1 270 049	1 263 868	1 254 328	1 246 483	1 231 829
7. Неразделена печалба	279 220	294 064	312 227	72 639	90 520	106 706	130 384	150 240	167 701	188 455	212 260	236 089

Източник: БНБ.

1.3. ПАРИЧЕН ОТЧЕТ И АНАЛИТИЧНИ ОТЧЕТНОСТИ

1.3.1. КРАТЪК ПАРИЧЕН ОТЧЕТ

(хил. лв.)

	03.2003	06.2003	09.2003	12.2003	03.2004	06.2004	09.2004	10.2004	11.2004	12.2004
Валутен курс: лева за 1 ш. д.	1.79516	1.71159	1.67854	1.54856	1.59999	1.60907	1.57614	1.53555	1.47110	1.43589
лева за 1 евро	1.95583	1.95583	1.95583	1.95583	1.95583	1.95583	1.95583	1.95583	1.95583	1.95583
<b>НЕТНИ ЧУЖДЕСТРАННИ АКТИВИ</b>	<b>9 602 403</b>	<b>9 886 455</b>	<b>10 268 045</b>	<b>10 048 952</b>	<b>9 940 250</b>	<b>11 385 693</b>	<b>11 234 236</b>	<b>11 300 871</b>	<b>11 471 702</b>	<b>11 180 756</b>
в левове	-61 216	-77 829	-77 641	-123 630	-154 368	-135 428	-106 179	-102 075	-175 960	-180 809
в чуждестранна валута	9 663 619	9 964 284	10 345 686	10 172 582	10 094 618	11 521 121	11 340 415	11 402 946	11 647 662	11 361 565
Чуждестранни активи	12 387 682	12 702 753	13 403 312	13 386 263	13 763 149	15 650 034	15 653 479	16 065 004	16 419 800	17 740 339
в левове	14 243	15 231	15 240	9 610	9 093	15 362	15 921	19 424	52 363	52 827
в чуждестранна валута	12 373 439	12 687 522	13 388 072	13 376 653	13 754 056	15 634 672	15 637 558	16 045 580	16 367 437	17 687 512
Минус чуждестранни пасиви	2 785 279	2 816 298	3 135 267	3 337 311	3 822 899	4 264 341	4 419 243	4 764 133	4 948 098	6 559 583
в левове	75 459	93 060	92 881	133 240	163 461	150 790	122 100	121 499	228 323	233 636
в чуждестранна валута	2 709 820	2 723 238	3 042 386	3 204 071	3 659 438	4 113 551	4 297 143	4 642 634	4 719 775	6 325 947
<b>НЕТНИ ВЪТРЕШНИ АКТИВИ</b>	<b>7 800 717</b>	<b>8 209 625</b>	<b>8 810 152</b>	<b>10 499 239</b>	<b>11 205 938</b>	<b>11 032 615</b>	<b>12 053 853</b>	<b>12 132 647</b>	<b>12 084 924</b>	<b>13 980 697</b>
ВЪТРЕШЕН КРЕДИТ	8 157 049	8 129 622	8 680 719	10 251 357	11 049 121	10 895 790	12 037 192	12 069 722	12 056 836	13 770 634
в левове	4 270 874	4 029 117	4 162 533	5 643 488	5 566 681	5 194 456	6 265 125	6 188 688	6 287 963	8 130 970
в чуждестранна валута	3 886 175	4 100 505	4 518 186	4 607 869	5 482 440	5 701 334	5 772 067	5 881 034	5 768 873	5 639 664
ВЗЕМАНИЯ ОТ ПРАВИТЕЛСТВЕНИЯ СЕКТОР	1 335 338	367 588	199 889	763 908	658 120	-575 919	-622 545	-1 005 993	-1 474 135	-339 209
в левове	282 974	-330 698	-736 787	218 279	-250 872	-1 112 615	-574 876	-814 645	-903 612	723 595
в чуждестранна валута	1 052 364	698 286	936 676	545 629	908 992	536 696	-47 669	-191 348	-570 523	-1 062 804
ВЗЕМАНИЯ ОТ НЕПРАВИТЕЛСТВЕНИЯ СЕКТОР	6 821 711	7 762 034	8 480 830	9 487 449	10 391 001	11 471 709	12 659 737	13 075 715	13 530 971	14 109 843
в левове	3 987 900	4 359 815	4 899 320	5 425 209	5 817 553	6 307 071	6 840 001	7 003 333	7 191 575	7 407 375
в чуждестранна валута	2 833 811	3 402 219	3 581 510	4 062 240	4 573 448	5 164 638	5 819 736	6 072 382	6 339 396	6 702 468
ДЪЛГОТРАЙНИ АКТИВИ	1 071 839	1 097 405	1 136 182	1 182 778	1 218 274	1 243 415	1 286 075	1 300 295	1 318 500	1 337 395
ДРУГИ ПОЗИЦИИ (НЕТО)	-1 428 171	-1 017 402	-1 006 749	-934 896	-1 061 457	-1 106 590	-1 269 414	-1 237 370	-1 190 412	-1 127 332
в левове	-1 045 036	-824 061	-822 144	-772 342	-792 949	-877 957	-998 393	-950 987	-997 171	-940 600
в чуждестранна валута	-383 135	-193 341	-184 605	-162 554	-268 508	-228 633	-271 021	-286 383	-293 241	-186 732
<b>ШИРОКИ ПАРИ МЗ</b>	<b>13 662 204</b>	<b>14 327 526</b>	<b>15 242 861</b>	<b>16 566 457</b>	<b>16 806 256</b>	<b>18 160 804</b>	<b>18 763 309</b>	<b>18 847 048</b>	<b>18 859 118</b>	<b>20 394 366</b>
ПАРИ М1	6 274 262	6 834 361	7 416 437	8 029 897	7 835 074	8 422 313	9 239 235	9 220 009	9 184 800	10 297 864
Пари извън банките	3 088 306	3 355 645	3 623 983	3 874 108	3 722 593	3 960 825	4 342 316	4 284 269	4 247 435	4 627 875
Овърнайт депозити	3 185 956	3 478 716	3 792 454	4 155 789	4 112 481	4 461 488	4 896 919	4 935 740	4 937 365	5 669 989
в левове	1 998 760	2 227 404	2 436 939	2 926 880	2 817 583	2 920 395	3 331 503	3 319 494	3 331 392	4 121 653
в чуждестранна валута	1 187 196	1 251 312	1 355 515	1 228 909	1 294 898	1 541 093	1 565 416	1 616 246	1 605 973	1 548 336
ПАРИ М2 (М1 + КВАЗИПАРИ)	13 541 546	14 197 238	15 073 173	16 464 663	16 678 466	18 032 897	18 674 651	18 777 394	18 791 391	20 302 372
КВАЗИПАРИ	7 267 284	7 362 877	7 656 736	8 434 766	8 843 392	9 610 584	9 435 416	9 557 385	9 606 591	10 004 508
Депозити с договорен матуритет до 2 години	5 869 851	5 914 957	6 126 676	6 814 899	7 136 865 <sup>p</sup>	7 794 663 <sup>p</sup>	7 406 579 <sup>p</sup>	7 544 439 <sup>p</sup>	7 620 425 <sup>p</sup>	7 927 382
в левове	2 434 416	2 530 421	2 646 049	2 797 084	2 950 261 <sup>p</sup>	3 080 655 <sup>p</sup>	3 289 386 <sup>p</sup>	3 409 998 <sup>p</sup>	3 505 222 <sup>p</sup>	3 697 969
в чуждестранна валута	3 435 435	3 384 536	3 480 627	4 017 815	4 186 604 <sup>p</sup>	4 714 008 <sup>p</sup>	4 117 193 <sup>p</sup>	4 134 441 <sup>p</sup>	4 115 203 <sup>p</sup>	4 229 413
Депозити, договорени за ползване след предизвестие до 3 месеца	1 397 433	1 447 920	1 530 060	1 619 867	1 706 527 <sup>p</sup>	1 815 921 <sup>p</sup>	2 028 837 <sup>p</sup>	2 012 946 <sup>p</sup>	1 986 166 <sup>p</sup>	2 077 126
в левове	655 296	686 679	727 960	789 772	829 000 <sup>p</sup>	888 491 <sup>p</sup>	924 410 <sup>p</sup>	941 563 <sup>p</sup>	975 342 <sup>p</sup>	1 053 277
в чуждестранна валута	742 137	761 241	802 100	830 095	877 527 <sup>p</sup>	927 430 <sup>p</sup>	1 104 427 <sup>p</sup>	1 071 383 <sup>p</sup>	1 010 824 <sup>p</sup>	1 023 849
ПАРИ МЗ (М2+ИЗДАДЕНИ ДЪЛГОВИ ЦЕННИ КНИЖА ДО 2 ГОДИНИ+РЕПОСДЕЛКИ)	13 662 204	14 327 526	15 242 861	16 566 457	16 806 256	18 160 804	18 763 309	18 847 048	18 859 118	20 394 366
Репосделки	117 918	127 883	164 518	99 459	125 487	125 885	86 636	67 632	65 705	91 994
в левове	113 840	114 647	101 598	83 221	85 584	84 513	75 927	63 174	61 132	91 738
в чуждестранна валута	4 078	13 236	62 920	16 238	39 903	41 372	10 709	4 458	4 573	256
Издадени дългови ценни книжа до 2 години	2 740	2 405	5 170	2 335	2 303	2 022	2 022	2 022	2 022	-
в левове	2 740	2 405	5 170	2 335	2 303	2 022	2 022	2 022	2 022	-
в чуждестранна валута	-	-	-	-	-	-	-	-	-	-
<b>ДЪЛГОСРОЧНИ ПАСИВИ НА ПАРИЧНО-ФИНАНСОВИТЕ ИНСТИТУЦИИ</b>	<b>3 740 916</b>	<b>3 768 554</b>	<b>3 835 336</b>	<b>3 981 734</b>	<b>4 339 932</b>	<b>4 257 504</b>	<b>4 524 780</b>	<b>4 586 470</b>	<b>4 697 508</b>	<b>4 767 087</b>
Депозити с договорен матуритет над 2 години	119 565	144 400	162 070	201 740	259 674	314 996	360 012	373 640	377 766	394 080
в левове	83 336	98 575	105 313	117 839	126 183	135 313	156 291	161 257	163 962	181 237
в чуждестранна валута	36 229	45 825	56 757	83 901	133 491	179 683	203 721	212 383	213 804	212 843
Депозити, договорени за ползване след предизвестие над 3 месеца	-	-	-	-	26	4	-	-	-	-
в левове	-	-	-	-	1	2	-	-	-	-
в чуждестранна валута	-	-	-	-	25	2	-	-	-	-
Издадени дългови ценни книжа над 2 години	29 810	42 834	44 849	53 981	118 187	128 659	155 069	163 001	168 357	176 871
в левове	5 325	5 325	5 325	5 325	29 971	26 763	41 057	42 237	42 225	44 028
в чуждестранна валута	24 485	37 509	39 524	48 656	88 216	101 896	114 012	120 764	126 132	132 843
Капитал и резерви	3 591 541	3 581 320	3 628 417	3 726 013	3 962 045	3 813 845	4 009 699	4 049 829	4 151 385	4 196 136

Източник: БНБ и ТБ.



1.3.2. ПАРИЧЕН ОТЧЕТ

(хил. лв.)

	03.2003	06.2003	09.2003	12.2003	03.2004	06.2004	09.2004	10.2004	11.2004	12.2004
Валутен курс: лева за 1 щ. д.	1.79516	1.71159	1.67854	1.54856	1.59999	1.60907	1.57614	1.53555	1.47110	1.43589
лева за 1 евро	1.95583	1.95583	1.95583	1.95583	1.95583	1.95583	1.95583	1.95583	1.95583	1.95583
<b>НЕТНИ ЧУЖДЕСТРАННИ АКТИВИ</b>	<b>9 602 403</b>	<b>9 886 455</b>	<b>10 268 045</b>	<b>10 048 952</b>	<b>9 940 250</b>	<b>11 385 693</b>	<b>11 234 236</b>	<b>11 300 871</b>	<b>11 471 702</b>	<b>11 180 756</b>
Чуждестранни активи	12 387 682	12 702 753	13 403 312	13 386 263	13 763 149	15 650 034	15 653 479	16 065 004	16 419 800	17 740 339
Каса в чуждестранна валута	194 721	243 923	225 049	252 197	222 354	243 518	224 116	208 267	224 010	245 975
в т. ч. евро	-	-	-	-	114 151	138 660	130 067	122 894	127 731	156 847
Депозити	4 036 822	3 797 446	3 892 354	3 169 361	4 110 445	5 160 804	5 001 564	4 866 690	5 020 446	5 730 649
в левове	-	-	-	-	-	-	300	1 000	13 950	8 530
в чуждестранна валута	4 036 822	3 797 446	3 892 354	3 169 361	4 110 445	5 160 804	5 001 264	4 865 690	5 006 496	5 722 119
в т. ч. евро	-	-	-	-	2 211 574	3 294 191	3 199 536	3 011 185	2 979 455	3 413 038
Репосделки	-	-	-	-	-	160 378	13 917	5 839	9 374	10 051
в левове	-	-	-	-	-	-	-	-	-	-
в чуждестранна валута	-	-	-	-	-	160 378	13 917	5 839	9 374	10 051
в т. ч. евро	-	-	-	-	-	160 378	-	-	3 729	-
Кредити	71 299	70 151	80 100	101 286	116 093	119 294	146 979	151 943	157 225	156 307
в левове	14 243	15 231	15 240	9 610	9 093	15 362	15 621	18 424	20 159	18 739
в чуждестранна валута	57 056	54 920	64 860	91 676	107 000	103 932	131 358	133 519	137 066	137 568
в т. ч. евро	-	-	-	-	40 751	47 728	63 882	62 823	67 942	65 562
Ценни книжа, различни от акции	7 192 628	7 645 287	8 164 847	8 848 296	8 277 674	8 979 384	9 325 681	9 893 050	10 081 015	10 652 297
в левове	-	-	-	-	-	-	-	-	18 254	25 558
в чуждестранна валута	7 192 628	7 645 287	8 164 847	8 848 296	8 277 674	8 979 384	9 325 681	9 893 050	10 062 761	10 626 739
в т. ч. евро	-	-	-	-	7 525 548	8 141 634	8 722 063	9 216 602	9 342 411	9 664 454
Акции и други форми на собственост	1 115	1 138	1 210	3 376	25 145	28 897	26 512	26 508	26 502	27 214
в левове	-	-	-	-	-	-	-	-	-	-
в чуждестранна валута	1 115	1 138	1 210	3 376	25 145	28 897	26 512	26 508	26 502	27 214
в т. ч. евро	-	-	-	-	1 973	3 342	3 342	3 342	3 342	4 057
Монетарно злато и притежавани СПТ*	749 413	787 045	882 686	820 957	908 248	834 004	777 852	759 517	733 615	732 066
Вземания по лихви	141 684	157 763	157 066	190 790	103 190	123 755	136 858	153 190	167 613	185 780
в левове	-	-	-	-	-	-	-	-	-	-
в чуждестранна валута	141 684	157 763	157 066	190 790	103 190	123 755	136 858	153 190	167 613	185 780
в т. ч. евро	-	-	-	-	99 639	120 116	133 642	149 068	164 890	183 364
Минус чуждестранни пасиви	2 785 279	2 816 298	3 135 267	3 337 311	3 822 899	4 264 341	4 419 243	4 764 133	4 948 098	6 559 583
Депозити	840 213	918 211	1 146 508	1 439 254	1 837 594	2 330 011	2 577 536	2 941 792	3 185 778	4 806 466
в левове	75 459	93 060	92 881	133 240	163 447	150 776	121 602	121 001	227 825	233 138
в чуждестранна валута	764 754	825 151	1 053 627	1 306 014	1 674 147	2 179 235	2 455 934	2 820 791	2 957 953	4 573 328
в т. ч. евро	-	-	-	-	1 138 850	1 514 235	1 840 409	2 285 144	2 448 903	3 947 039
Репосделки	26 645	25 452	10 518	42 976	-	19 368	-	7 056	-	48 353
в левове	-	-	-	-	-	-	-	-	-	-
в чуждестранна валута	26 645	25 452	10 518	42 976	-	19 368	-	7 056	-	48 353
в т. ч. евро	-	-	-	-	-	8 145	-	-	-	48 353
Кредити**	1 918 324	1 856 477	1 962 105	1 838 945	1 985 245	1 914 107	1 838 939	1 810 405	1 751 146	1 693 464
Издадени дългови ценни книжа	-	16 136	16 136	16 136	60	855	2 768	4 880	11 174	11 300
в левове	-	-	-	-	14	14	498	498	498	498
в чуждестранна валута	-	16 136	16 136	16 136	46	841	2 270	4 382	10 676	10 802
в т. ч. евро	-	-	-	-	46	841	2 270	4 382	10 225	10 362
Задължения по лихви	97	22	-	-	-	-	-	-	-	-
в левове	-	-	-	-	-	-	-	-	-	-
в чуждестранна валута	97	22	-	-	-	-	-	-	-	-
в т. ч. евро	-	-	-	-	-	-	-	-	-	-
<b>НЕТНИ ВЪТРЕШНИ АКТИВИ</b>	<b>7 800 717</b>	<b>8 209 625</b>	<b>8 810 152</b>	<b>10 499 239</b>	<b>11 205 938</b>	<b>11 032 615</b>	<b>12 053 853</b>	<b>12 132 647</b>	<b>12 084 924</b>	<b>13 980 697</b>
<b>ВЪТРЕШЕН КРЕДИТ</b>	<b>8 157 049</b>	<b>8 129 622</b>	<b>8 680 719</b>	<b>10 251 357</b>	<b>11 049 121</b>	<b>10 895 790</b>	<b>12 037 192</b>	<b>12 069 722</b>	<b>12 056 836</b>	<b>13 770 634</b>
<b>ВЗЕМАНИЯ ОТ ПРАВИТЕЛСТВЕНИЯ СЕКТОР</b>	<b>1 335 338</b>	<b>367 588</b>	<b>199 889</b>	<b>763 908</b>	<b>658 120</b>	<b>-575 919</b>	<b>-622 545</b>	<b>-1 005 993</b>	<b>-1 474 135</b>	<b>-339 209</b>
Централно правителство (нето)	1 323 391	354 598	176 963	736 871	628 792	-605 989	-653 050	-1 035 818	-1 504 200	-367 463
Вземания	4 045 804	3 949 447	3 998 113	3 862 895	4 197 406	4 016 634	3 983 652	3 923 185	3 900 798	3 905 046
ДЦК	2 146 624	2 092 970	2 036 008	2 023 950	2 212 112	2 102 427	2 144 712	2 112 780	2 149 653	2 211 581
в левове	1 219 504	1 189 401	1 161 386	1 150 965	1 237 744	1 226 483	1 216 363	1 227 913	1 243 746	1 312 827
в чуждестранна валута	927 120	903 569	874 622	872 985	974 368	875 944	928 349	884 867	905 907	898 754
в т. ч. евро	-	-	-	-	596 724	529 751	575 986	528 051	551 340	535 191
Репосделки	-	-	-	-	-	-	-	-	-	-
в левове	-	-	-	-	-	-	-	-	-	-
в чуждестранна валута	-	-	-	-	-	-	-	-	-	-
в т. ч. евро	-	-	-	-	-	-	-	-	-	-
Кредити	1 899 180	1 856 477	1 962 105	1 838 945	1 985 294	1 914 207	1 838 940	1 810 405	1 751 145	1 693 465
в левове	-	-	-	-	49	100	-	-	-	1
в чуждестранна валута	1 899 180	1 856 477	1 962 105	1 838 945	1 985 245	1 914 107	1 838 940	1 810 405	1 751 145	1 693 464
в т. ч. евро	-	-	-	-	-	-	-	-	-	-

(продължава)

## 1.3.2. ПАРИЧЕН ОТЧЕТ

(продължение)

(хил. лв.)

	03.2003	06.2003	09.2003	12.2003	03.2004	06.2004	09.2004	10.2004	11.2004	12.2004
Минус задължения	2 722 413	3 594 849	3 821 150	3 126 024	3 568 614	4 622 623	4 636 702	4 959 003	5 404 998	4 272 509
Депозити	2 722 413	3 594 849	3 821 150	3 126 024	3 568 614	4 622 623	4 636 702	4 959 003	5 404 998	4 272 509
в левове	946 218	1 530 890	1 919 331	958 550	1 516 820	2 367 575	1 820 571	2 071 794	2 176 834	616 898
в чуждестранна валута	1 776 195	2 063 959	1 901 819	2 167 474	2 051 794	2 255 048	2 816 131	2 887 209	3 228 164	3 655 611
в т. ч. евро	-	-	-	-	1 406 150	1 689 871	2 564 506	2 581 404	2 554 592	2 428 082
Репосделки	-	-	-	-	-	-	-	-	-	-
в левове	-	-	-	-	-	-	-	-	-	-
в чуждестранна валута	-	-	-	-	-	-	-	-	-	-
в т. ч. евро	-	-	-	-	-	-	-	-	-	-
Местно правителство и СОФ	11 947	12 990	22 926	27 037	29 328	30 070	30 505	29 825	30 065	28 254
Ценни книжа, различни от акции	2 453	3 429	2 998	2 402	2 404	2 144	2 144	1 560	1 560	1 495
в левове	194	1 230	1 230	1 229	1 231	971	971	971	971	906
в чуждестранна валута	2 259	2 199	1 768	1 173	1 173	1 173	1 173	589	589	589
в т. ч. евро	-	-	-	-	1 173	1 173	1 173	589	589	589
Репосделки	-	-	-	-	-	-	-	-	-	-
в левове	-	-	-	-	-	-	-	-	-	-
в чуждестранна валута	-	-	-	-	-	-	-	-	-	-
в т. ч. евро	-	-	-	-	-	-	-	-	-	-
Кредити	9 494	9 561	19 928	24 635	26 924	27 926	28 361	28 265	28 505	26 759
в левове	9 494	9 561	19 928	24 635	26 924	27 406	28 361	28 265	28 505	26 759
в чуждестранна валута	-	-	-	-	-	520	-	-	-	-
в т. ч. евро	-	-	-	-	-	520	-	-	-	-
<b>ВЗЕМАНИЯ ОТ НЕПРАВИТЕЛСТВЕНИЯ СЕКТОР</b>	<b>6 821 711</b>	<b>7 762 034</b>	<b>8 480 830</b>	<b>9 487 449</b>	<b>10 391 001</b>	<b>11 471 709</b>	<b>12 659 737</b>	<b>13 075 715</b>	<b>13 530 971</b>	<b>14 109 843</b>
Нефинансови предприятия	5 164 927	5 785 103	6 101 175	6 731 475	7 331 358	7 882 819	8 573 714	8 813 920	9 077 417	9 306 307
Репосделки	-	-	-	-	2 640	5 241	-	-	-	-
в левове	-	-	-	-	2 640	5 241	-	-	-	-
в чуждестранна валута	-	-	-	-	-	-	-	-	-	-
в т. ч. евро	-	-	-	-	-	-	-	-	-	-
Кредити	5 021 967	5 642 672	5 963 299	6 575 340	7 163 960	7 695 965	8 366 122	8 613 016	8 884 012	9 074 063
в левове	2 394 133	2 482 718	2 720 607	2 936 106	3 025 189	3 050 885	3 162 975	3 192 814	3 235 417	3 146 710
в чуждестранна валута	2 627 834	3 159 954	3 242 692	3 639 234	4 138 771	4 645 080	5 203 147	5 420 202	5 648 595	5 927 353
в т. ч. евро	-	-	-	-	3 333 220	3 864 612	4 388 162	4 696 906	4 933 996	5 134 736
Ценни книжа, различни от акции	41 604	31 658	27 791	41 296	40 706	64 222	90 562	83 822	78 123	114 693
в левове	41 604	26 360	22 749	34 974	34 504	52 554	55 727	49 177	46 255	81 574
в чуждестранна валута	-	5 298	5 042	6 322	6 202	11 668	34 835	34 645	31 868	33 119
в т. ч. евро	-	-	-	-	6 202	11 668	34 835	34 645	31 868	33 119
Акции и други форми на собственост	101 356	110 773	110 085	114 839	124 052	117 391	117 030	117 082	115 282	117 551
в левове	101 356	110 773	110 085	114 839	124 052	117 391	117 030	117 082	115 282	117 551
в чуждестранна валута	-	-	-	-	-	-	-	-	-	-
в т. ч. евро	-	-	-	-	-	-	-	-	-	-
Финансови предприятия	138 304	138 131	221 952	254 069	257 308	285 868	279 191	285 498	295 036	429 672
Репосделки	56 500	46 781	110 562	103 201	91 268	93 774	69 071	69 234	83 743	91 325
в левове	33 722	29 221	31 510	34 012	32 643	33 761	27 910	28 966	33 932	37 178
в чуждестранна валута	22 778	17 560	79 052	69 189	58 625	60 013	41 161	40 268	49 811	54 147
в т. ч. евро	-	-	-	-	54 271	45 830	38 741	36 702	47 336	47 971
Кредити	65 816	75 210	94 124	122 674	137 706	163 012	173 977	180 505	177 460	296 282
в левове	690	987	5 159	889	4 801	8 723	9 368	9 815	9 876	94 854
в чуждестранна валута	65 126	74 223	88 965	121 785	132 905	154 289	164 609	170 690	167 584	201 428
в т. ч. евро	-	-	-	-	128 447	150 204	161 802	170 121	167 039	200 896
Ценни книжа, различни от акции	978	978	978	11 178	10 166	12 613	17 073	16 617	14 591	22 805
в левове	-	-	-	7 968	7 328	6 717	6 645	6 645	6 645	16 227
в чуждестранна валута	978	978	978	3 210	2 838	5 896	10 428	9 972	7 946	6 578
в т. ч. евро	-	-	-	-	2 838	5 896	10 428	9 972	7 946	6 578
Акции и други форми на собственост	15 010	15 162	16 288	17 016	18 168	16 469	19 070	19 142	19 242	19 260
в левове	15 010	15 162	16 288	17 016	18 168	16 469	19 070	19 142	19 242	19 260
в чуждестранна валута	-	-	-	-	-	-	-	-	-	-
в т. ч. евро	-	-	-	-	-	-	-	-	-	-
Домакинства и НТООД	1 518 480	1 838 800	2 157 703	2 501 905	2 802 335	3 303 022	3 806 832	3 976 297	4 158 518	4 373 864
Репосделки	-	-	-	-	-	-	485	485	-	-
в левове	-	-	-	-	-	-	485	485	-	-
в чуждестранна валута	-	-	-	-	-	-	-	-	-	-
в т. ч. евро	-	-	-	-	-	-	-	-	-	-
Кредити	1 518 480	1 838 800	2 157 703	2 501 905	2 802 335	3 302 537	3 806 347	3 976 297	4 158 518	4 373 864
в левове	1 401 385	1 694 594	1 992 922	2 279 405	2 568 228	3 014 845	3 440 791	3 579 692	3 724 926	3 894 021
в чуждестранна валута	117 095	144 206	164 781	222 500	234 107	287 692	365 556	396 605	433 592	479 843
в т. ч. евро	-	-	-	-	200 081	252 168	333 511	365 107	403 122	450 789

(продължава)

1.3.2. ПАРИЧЕН ОТЧЕТ

(продължение)

(хил. лв.)

	03.2003	06.2003	09.2003	12.2003	03.2004	06.2004	09.2004	10.2004	11.2004	12.2004
<b>ДЪЛГОТРАЙНИ АКТИВИ</b>	1 071 839	1 097 405	1 136 182	1 182 778	1 218 274	1 243 415	1 286 075	1 300 295	1 318 500	1 337 395
<b>ДРУГИ ПОЗИЦИИ (нето)</b>	-1 428 171	-1 017 402	-1 006 749	-934 896	-1 061 457	-1 106 590	-1 269 414	-1 237 370	-1 290 412	-1 127 332
Отношения между ТБ (нето)	-40 471	-28 845	-23 270	-36 203	10 218	-36 163	-18 066	-18 520	-40 454	-11 105
в левове	-8 924	-9 639	-9 122	-17 572	17 021	9 997	11 644	23 491	7 334	-2 885
в чуждестранна валута	-31 547	-19 206	-14 148	-18 631	-6 803	-46 160	-29 710	-42 011	-47 788	-8 220
в т. ч. евро	-	-	-	-	-6 257	-32 973	-9 386	-21 589	-27 884	-5 074
Други активи и пасиви (нето)	-1 197 141	-979 768	-975 789	-901 236	-1 048 217	-1 096 813	-1 262 212	-1 217 420	-1 245 101	-1 120 603
в левове	-841 577	-799 881	-798 944	-750 940	-798 496	-879 731	-998 148	-966 670	-993 275	-936 980
в чуждестранна валута	-355 564	-179 887	-176 845	-150 296	-249 721	-217 082	-264 064	-250 750	-251 826	-183 623
в т. ч. евро	-	-	-	-	-154 457	-71 505	-87 024	-134 720	-131 781	-83 023
Отношения между БНБ и ТБ	-190 559	-8 789	-7 690	2 543	-23 458	26 386	10 864	-1 430	-4 857	4 376
в левове	-194 535	-14 541	-14 078	-3 830	-11 474	-8 223	-11 889	-7 808	-11 230	-735
в чуждестранна валута	3 976	5 752	6 388	6 373	-11 984	34 609	22 753	6 378	6 373	5 111
в т. ч. евро	-	-	-	-	1 957	1	-	-1	-1	-
<b>ШИРОКИ ПАРИ МЗ</b>	<b>13 662 204</b>	<b>14 327 526</b>	<b>15 242 861</b>	<b>16 566 457</b>	<b>16 806 256</b>	<b>18 160 804</b>	<b>18 763 309</b>	<b>18 847 048</b>	<b>18 859 118</b>	<b>20 394 366</b>
<b>ПАРИ М1</b>	<b>6 274 262</b>	<b>6 834 361</b>	<b>7 416 437</b>	<b>8 029 897</b>	<b>7 835 074</b>	<b>8 422 313</b>	<b>9 239 235</b>	<b>9 220 009</b>	<b>9 184 800</b>	<b>10 297 864</b>
Пари извън банките	3 088 306	3 355 645	3 623 983	3 874 108	3 722 593	3 960 825	4 342 316	4 284 269	4 247 435	4 627 875
Овърнайт депозити	3 185 956	3 478 716	3 792 454	4 155 789	4 112 481	4 461 488	4 896 919	4 935 740	4 937 365	5 669 989
в левове	1 998 760	2 227 404	2 436 939	2 926 880	2 817 583	2 920 395	3 331 503	3 319 494	3 331 392	4 121 653
Местно правителство и СОФ	179 509	231 743	215 567	214 430	272 403	272 614	279 627	261 573	252 201	317 684
Нефинансови предприятия	1 235 149	1 338 302	1 490 626	1 822 468	1 621 425	1 653 645	1 967 190	1 948 778	1 946 577	2 560 437
Финансови предприятия	48 957	48 660	49 032	63 234	69 704	53 909	55 422	59 430	73 444	71 107
Домакинства и НТООД	535 145	608 699	681 714	826 748	854 051	940 227	1 029 264	1 049 713	1 059 170	1 172 425
в чуждестранна валута	1 187 196	1 251 312	1 355 515	1 228 909	1 294 898	1 541 093	1 565 416	1 616 246	1 605 973	1 548 336
Местно правителство и СОФ	7 410	5 876	986	10 364	4 879	3 135	2 371	3 401	2 285	10 855
Нефинансови предприятия	833 466	898 059	983 563	841 967	896 249	1 099 103	1 104 959	1 160 761	1 149 373	1 074 881
Финансови предприятия	14 704	12 323	12 469	9 231	14 461	30 548	17 394	19 925	26 439	17 614
Домакинства и НТООД	331 616	335 054	358 497	367 347	379 309	408 307	440 692	432 159	427 876	444 986
в т. ч. евро	-	-	-	-	804 730	1 041 512	1 027 654	1 015 268	1 057 392	1 048 140
Местно правителство и СОФ	-	-	-	-	4 471	2 804	2 168	3 155	2 115	7 182
Нефинансови предприятия	-	-	-	-	610 399	807 481	766 959	758 265	786 640	762 894
Финансови предприятия	-	-	-	-	8 128	18 843	11 414	13 642	19 752	10 954
Домакинства и НТООД	-	-	-	-	181 732	212 384	247 113	240 206	248 885	267 110
<b>ПАРИ М2 (М1 + квазипари)</b>	<b>13 541 546</b>	<b>14 197 238</b>	<b>15 073 173</b>	<b>16 464 663</b>	<b>16 678 466</b>	<b>18 032 897</b>	<b>18 674 651</b>	<b>18 777 394</b>	<b>18 791 391</b>	<b>20 302 372</b>
<b>КВАЗИПАРИ</b>	<b>7 267 284</b>	<b>7 362 877</b>	<b>7 656 736</b>	<b>8 434 766</b>	<b>8 843 392</b>	<b>9 610 584</b>	<b>9 435 416</b>	<b>9 557 385</b>	<b>9 606 591</b>	<b>10 004 508</b>
Депозити с договорен матуритет до 2 години	5 869 851	5 914 957	6 126 676	6 814 899	7 136 865 <sup>P</sup>	7 794 663 <sup>P</sup>	7 406 579 <sup>P</sup>	7 544 439 <sup>P</sup>	7 620 425 <sup>P</sup>	7 927 382
в левове	2 434 416	2 530 421	2 646 049	2 797 084	2 950 261 <sup>P</sup>	3 080 655 <sup>P</sup>	3 289 386 <sup>P</sup>	3 409 998 <sup>P</sup>	3 505 222 <sup>P</sup>	3 697 969
Местно правителство и СОФ	824 436	815 235	826 965	783 179	840 509	854 456	871 709	864 567	861 098	795 312
Нефинансови предприятия	549 169	600 483	598 850	670 026	587 290 <sup>P</sup>	596 314 <sup>P</sup>	641 233 <sup>P</sup>	729 231 <sup>P</sup>	764 198 <sup>P</sup>	866 540
Финансови предприятия	82 940	80 023	89 487	104 970	129 402 <sup>P</sup>	141 268 <sup>P</sup>	156 605 <sup>P</sup>	147 104 <sup>P</sup>	155 947 <sup>P</sup>	195 035
Домакинства и НТООД	977 871	1 034 680	1 130 747	1 238 909	1 393 060 <sup>P</sup>	1 488 617 <sup>P</sup>	1 619 839 <sup>P</sup>	1 669 096 <sup>P</sup>	1 723 979 <sup>P</sup>	1 841 082
в чуждестранна валута	3 435 435	3 384 536	3 480 627	4 017 815	4 186 604 <sup>P</sup>	4 714 008 <sup>P</sup>	4 117 193 <sup>P</sup>	4 134 441 <sup>P</sup>	4 115 203 <sup>P</sup>	4 229 413
Местно правителство и СОФ	9 905	9 722	9 371	322	9 660	13 618	13 618	13 520	13 354	4 894
Нефинансови предприятия	746 498	667 892	680 773	1 175 351	1 107 288 <sup>P</sup>	1 519 701 <sup>P</sup>	740 606 <sup>P</sup>	737 468 <sup>P</sup>	729 922 <sup>P</sup>	790 400
Финансови предприятия	50 695	72 729	66 300	69 775	95 334	71 781	114 124	116 083	108 525	113 943
Домакинства и НТООД	2 628 337	2 634 193	2 724 183	2 772 367	2 974 322 <sup>P</sup>	3 108 300 <sup>P</sup>	3 248 845 <sup>P</sup>	3 267 370 <sup>P</sup>	3 263 402 <sup>P</sup>	3 320 176
в т. ч. евро	-	-	-	-	2 089 862 <sup>P</sup>	2 595 769 <sup>P</sup>	2 074 746 <sup>P</sup>	2 127 411 <sup>P</sup>	2 178 985 <sup>P</sup>	2 278 850
Местно правителство и СОФ	-	-	-	-	5 615	10 100	9 622	9 616	9 615	4 716
Нефинансови предприятия	-	-	-	-	855 474 <sup>P</sup>	1 247 435 <sup>P</sup>	513 460 <sup>P</sup>	514 281 <sup>P</sup>	511 773 <sup>P</sup>	517 655
Финансови предприятия	-	-	-	-	74 100	52 791	89 111	88 907	83 739	92 309
Домакинства и НТООД	-	-	-	-	1 154 673 <sup>P</sup>	1 285 443 <sup>P</sup>	1 462 553 <sup>P</sup>	1 514 607 <sup>P</sup>	1 573 858 <sup>P</sup>	1 664 170
Депозити, договорени за ползване след предизвестие до 3 месеца	1 397 433	1 447 920	1 530 060	1 619 867	1 706 527 <sup>P</sup>	1 815 921 <sup>P</sup>	2 028 837 <sup>P</sup>	2 012 946 <sup>P</sup>	1 986 166 <sup>P</sup>	2 077 126
в левове	655 296	686 679	727 960	789 772	829 000 <sup>P</sup>	888 491 <sup>P</sup>	924 410 <sup>P</sup>	941 563 <sup>P</sup>	975 342 <sup>P</sup>	1 053 277
Местно правителство и СОФ	-	-	-	-	-	-	-	-	-	-
Нефинансови предприятия	-	-	-	-	11 740 <sup>P</sup>	38 238 <sup>P</sup>	25 200 <sup>P</sup>	45 821 <sup>P</sup>	63 007 <sup>P</sup>	64 591
Финансови предприятия	-	-	-	-	1 <sup>P</sup>	1 <sup>P</sup>	6 001 <sup>P</sup>	1 <sup>P</sup>	1 <sup>P</sup>	1
Домакинства и НТООД	655 296	686 679	727 960	789 772	817 259 <sup>P</sup>	850 252 <sup>P</sup>	893 209 <sup>P</sup>	895 741 <sup>P</sup>	912 334 <sup>P</sup>	988 685
в чуждестранна валута	742 137	761 241	802 100	830 095	877 527 <sup>P</sup>	927 430 <sup>P</sup>	1 104 427 <sup>P</sup>	1 071 383 <sup>P</sup>	1 010 824 <sup>P</sup>	1 023 849
Местно правителство и СОФ	-	-	-	-	-	-	-	-	-	-
Нефинансови предприятия	-	-	-	-	21 700 <sup>P</sup>	8 704 <sup>P</sup>	139 801 <sup>P</sup>	102 136 <sup>P</sup>	52 954 <sup>P</sup>	38 239
Финансови предприятия	-	-	-	-	-	-	-	-	-	-
Домакинства и НТООД	742 137	761 241	802 100	830 095	855 827 <sup>P</sup>	918 726 <sup>P</sup>	964 626 <sup>P</sup>	969 247 <sup>P</sup>	957 870 <sup>P</sup>	985 610
в т. ч. евро	-	-	-	-	413 186 <sup>P</sup>	461 598 <sup>P</sup>	644 442 <sup>P</sup>	614 890 <sup>P</sup>	578 702 <sup>P</sup>	597 703
Местно правителство и СОФ	-	-	-	-	-	-	-	-	-	-

(продължава)

1.3.2. ПАРИЧЕН ОТЧЕТ

(продължение)

(хил. лв.)

	03.2003	06.2003	09.2003	12.2003	03.2004	06.2004	09.2004	10.2004	11.2004	12.2004
Нефинансови предприятия	-	-	-	-	21 523 <sup>P</sup>	8 526 <sup>P</sup>	134 898 <sup>P</sup>	96 837 <sup>P</sup>	48 333 <sup>P</sup>	33 827
Финансови предприятия	-	-	-	-	-	-	-	-	-	-
Домакинства и НТООД	-	-	-	-	391 663 <sup>P</sup>	453 072 <sup>P</sup>	509 544 <sup>P</sup>	518 053 <sup>P</sup>	530 369 <sup>P</sup>	563 876
<b>ПАРИ МЗ (М2+ издадени дългови ценни книжа до 2 години + репосделки)</b>	<b>13 662 204</b>	<b>14 327 526</b>	<b>15 242 861</b>	<b>16 566 457</b>	<b>16 806 256</b>	<b>18 160 804</b>	<b>18 763 309</b>	<b>18 847 048</b>	<b>18 859 118</b>	<b>20 394 366</b>
Репосделки	117 918	127 883	164 518	99 459	125 487	125 885	86 636	67 632	65 705	91 994
в левове	113 840	114 647	101 598	83 221	85 584	84 513	75 927	63 174	61 132	91 738
Местно правителство и СОФ	-	-	-	-	-	-	-	-	-	-
Нефинансови предприятия	39 935	32 258	17 250	12 085	9 235	10 064	46 750	46 750	46 750	75 400
Финансови предприятия	73 905	82 389	84 348	71 136	76 349	74 449	29 177	16 424	14 382	16 338
Домакинства и НТООД	-	-	-	-	-	-	-	-	-	-
в чуждестранна валута	4 078	13 236	62 920	16 238	39 903	41 372	10 709	4 458	4 573	256
Местно правителство и СОФ	-	-	-	-	-	-	-	-	-	-
Нефинансови предприятия	1 489	10 662	62 105	7 774	17 942	4 233	8 362	4 458	4 270	-
Финансови предприятия	2 229	2 229	-	7 402	21 321	37 139	2 347	-	303	256
Домакинства и НТООД	360	345	815	1 062	640	-	-	-	-	-
в т. ч. евро	-	-	-	-	34 057	39 118	6 133	-	303	-
Местно правителство и СОФ	-	-	-	-	-	-	-	-	-	-
Нефинансови предприятия	-	-	-	-	12 736	1 979	3 786	-	-	-
Финансови предприятия	-	-	-	-	21 321	37 139	2 347	-	303	-
Домакинства и НТООД	-	-	-	-	-	-	-	-	-	-
Издадени дългови ценни книжа до 2 години	2 740	2 405	5 170	2 335	2 303	2 022	2 022	2 022	2 022	-
в левове	2 740	2 405	5 170	2 335	2 303	2 022	2 022	2 022	2 022	-
Местно правителство и СОФ	-	-	-	-	-	-	-	-	-	-
Нефинансови предприятия	1 204	903	3 702	301	541	751	751	751	751	-
Финансови предприятия	1 480	1 460	1 440	1 920	1 710	1 200	1 200	1 200	1 200	-
Домакинства и НТООД	56	42	28	114	52	71	71	71	71	-
в чуждестранна валута	-	-	-	-	-	-	-	-	-	-
Местно правителство и СОФ	-	-	-	-	-	-	-	-	-	-
Нефинансови предприятия	-	-	-	-	-	-	-	-	-	-
Финансови предприятия	-	-	-	-	-	-	-	-	-	-
Домакинства и НТООД	-	-	-	-	-	-	-	-	-	-
в т. ч. евро	-	-	-	-	-	-	-	-	-	-
Местно правителство и СОФ	-	-	-	-	-	-	-	-	-	-
Нефинансови предприятия	-	-	-	-	-	-	-	-	-	-
Финансови предприятия	-	-	-	-	-	-	-	-	-	-
Домакинства и НТООД	-	-	-	-	-	-	-	-	-	-
<b>ДЪЛГОСРОЧНИ ПАСИВИ, НЕВКЛЮЧЕНИ В ПАРИЧНАТА МАСА</b>	<b>3 740 916</b>	<b>3 768 554</b>	<b>3 835 336</b>	<b>3 981 734</b>	<b>4 339 932</b>	<b>4 257 504</b>	<b>4 524 780</b>	<b>4 586 470</b>	<b>4 697 508</b>	<b>4 767 087</b>
ДЕПОЗИТИ	119 565	144 400	162 070	201 740	259 700	315 000	360 012	373 640	377 766	394 080
Депозити с договорен матуритет над 2 години	119 565	144 400	162 070	201 740	259 674	314 996	360 012	373 640	377 766	394 080
в левове	83 336	98 575	105 313	117 839	126 183	135 313	156 291	161 257	163 962	181 237
в чуждестранна валута	36 229	45 825	56 757	83 901	133 491	179 683	203 721	212 383	213 804	212 843
в т. ч. евро	-	-	-	-	50 977	73 809	86 026	91 671	95 668	96 527
Депозити, договорени за ползване след предизвестие над 3 месеца	-	-	-	-	26	4	-	-	-	-
в левове	-	-	-	-	1	2	-	-	-	-
в чуждестранна валута	-	-	-	-	25	2	-	-	-	-
в т. ч. евро	-	-	-	-	25	2	-	-	-	-
ИЗДАДЕНИ ДЪЛГОВИ ЦЕННИ КНИЖА НАД 2 ГОДИНИ	29 810	42 834	44 849	53 981	118 187	128 659	155 069	163 001	168 357	176 871
в левове	5 325	5 325	5 325	5 325	29 971	26 763	41 057	42 237	42 225	44 028
в чуждестранна валута	24 485	37 509	39 524	48 656	88 216	101 896	114 012	120 764	126 132	132 843
в т. ч. евро	-	-	-	-	62 719	73 775	85 787	93 332	99 399	106 756
КАПИТАЛ И РЕЗЕРВИ	3 591 541	3 581 320	3 628 417	3 726 013	3 962 045	3 813 845	4 009 699	4 049 829	4 151 385	4 196 136
Основен капитал	943 697	965 476	939 638	955 316	990 150	994 838	1 012 438	1 014 035	1 033 865	1 050 033
Резерви	1 857 320	2 142 193	2 110 666	2 044 942	2 181 840	2 358 321	2 477 300	2 472 029	2 465 076	2 459 272
Финансов резултат	790 524	473 651	578 113	725 755	790 055	460 686	519 961	563 765	652 444	686 831

\* Включва и резервната позиция в МВФ.

\*\* Включва само получените кредити от МВФ.

Източник: БНБ и ТБ.

1.3.3. АНАЛИТИЧНА ОТЧЕТНОСТ НА БНБ

(ХИЛ. ЛВ.)

	03.2003	06.2003	09.2003	12.2003	03.2004	06.2004	09.2004	10.2004	11.2004	12.2004
Валутен курс: лева за 1 щ. д.	1.79516	1.71159	1.67854	1.54856	1.59999	1.60907	1.57614	1.53555	1.47110	1.43589
лева за 1 евро	1.95583	1.95583	1.95583	1.95583	1.95583	1.95583	1.95583	1.95583	1.95583	1.95583
<b>АКТИВИ</b>	<b>6 520 007</b>	<b>6 740 746</b>	<b>7 049 558</b>	<b>8 235 291</b>	<b>7 981 606</b>	<b>8 170 096</b>	<b>8 557 372</b>	<b>8 623 074</b>	<b>8 560 644</b>	<b>9 922 885</b>
<b>НЕТНИ ЧУЖДЕСТРАННИ АКТИВИ</b>	<b>6 685 121</b>	<b>7 595 668</b>	<b>7 920 578</b>	<b>8 544 638</b>	<b>8 532 053</b>	<b>10 061 595</b>	<b>10 347 053</b>	<b>10 788 985</b>	<b>11 267 749</b>	<b>11 571 243</b>
Чуждестранни активи	8 603 542	9 452 167	9 882 683	10 383 583	10 517 298	11 975 702	12 185 992	12 599 390	13 018 895	13 264 707
Каса в чуждестранна валута	10 908	27 185	18 355	13 488	11 694	5 477	9 151	7 341	10 277	8 050
в т. ч. евро	-	-	-	-	10 472	4 499	7 752	5 885	9 346	7 045
Депозити	1 276 233	1 476 788	1 470 759	1 316 175	2 083 998	2 754 842	2 691 741	2 493 681	2 744 205	2 833 299
в левове	-	-	-	-	-	-	-	-	-	-
в чуждестранна валута	1 276 233	1 476 788	1 470 759	1 316 175	2 083 998	2 754 842	2 691 741	2 493 681	2 744 205	2 833 299
в т. ч. евро	-	-	-	-	1 478 861	2 101 021	2 133 837	1 909 493	1 867 782	1 750 521
Репосделки	-	-	-	-	-	160 378	-	-	-	-
в левове	-	-	-	-	-	-	-	-	-	-
в чуждестранна валута	-	-	-	-	-	160 378	-	-	-	-
в т. ч. евро	-	-	-	-	-	160 378	-	-	-	-
Кредити	-	-	-	-	-	-	-	-	-	-
в левове	-	-	-	-	-	-	-	-	-	-
в чуждестранна валута	-	-	-	-	-	-	-	-	-	-
в т. ч. евро	-	-	-	-	-	-	-	-	-	-
Ценни книжа, различни от акции	6 424 472	7 002 554	7 352 985	8 041 341	7 387 147	8 074 225	8 547 369	9 162 640	9 340 164	9 482 491
в левове	-	-	-	-	-	-	-	-	-	-
в чуждестранна валута	6 424 472	7 002 554	7 352 985	8 041 341	7 387 147	8 074 225	8 547 369	9 162 640	9 340 164	9 482 491
в т. ч. евро	-	-	-	-	6 990 925	7 635 257	8 238 163	8 766 612	8 898 608	8 793 827
Акции и други форми на собственост	832	832	832	832	23 021	23 021	23 021	23 021	23 021	23 021
в левове	-	-	-	-	-	-	-	-	-	-
в чуждестранна валута	832	832	832	832	23 021	23 021	23 021	23 021	23 021	23 021
в т. ч. евро	-	-	-	-	-	-	-	-	-	-
Монетарно злато и притежавани СПП*	749 413	787 045	882 686	820 957	908 248	834 004	777 852	759 517	733 615	732 066
Вземания по лихви	141 684	157 763	157 066	190 790	103 190	123 755	136 858	153 190	167 613	185 780
в левове	-	-	-	-	-	-	-	-	-	-
в чуждестранна валута	141 684	157 763	157 066	190 790	103 190	123 755	136 858	153 190	167 613	185 780
в т. ч. евро	-	-	-	-	99 639	120 116	133 642	149 068	164 890	183 364
Минус чуждестранни пасиви	1 918 421	1 856 499	1 962 105	1 838 945	1 985 245	1 914 107	1 838 939	1 810 405	1 751 146	1 693 464
Депозити	-	-	-	-	-	-	-	-	-	-
в левове	-	-	-	-	-	-	-	-	-	-
в чуждестранна валута	-	-	-	-	-	-	-	-	-	-
в т. ч. евро	-	-	-	-	-	-	-	-	-	-
Репосделки	-	-	-	-	-	-	-	-	-	-
в левове	-	-	-	-	-	-	-	-	-	-
в чуждестранна валута	-	-	-	-	-	-	-	-	-	-
в т. ч. евро	-	-	-	-	-	-	-	-	-	-
Кредити**	1 918 324	1 856 477	1 962 105	1 838 945	1 985 245	1 914 107	1 838 939	1 810 405	1 751 146	1 693 464
Задължения по лихви	97	22	-	-	-	-	-	-	-	-
в левове	-	-	-	-	-	-	-	-	-	-
в чуждестранна валута	97	22	-	-	-	-	-	-	-	-
в т. ч. евро	-	-	-	-	-	-	-	-	-	-
<b>ВЗЕМАНИЯ ОТ ПРАВИТЕЛСТВЕНИЯ СЕКТОР</b>	<b>-358 300</b>	<b>-1 051 282</b>	<b>-1 068 133</b>	<b>-508 357</b>	<b>-747 269</b>	<b>-2 085 127</b>	<b>-1 984 716</b>	<b>-2 361 001</b>	<b>-2 897 874</b>	<b>-1 836 521</b>
Централно правителство (нето)	-358 300	-1 051 282	-1 068 133	-508 357	-747 269	-2 085 127	-1 984 716	-2 361 001	-2 897 874	-1 836 521
Вземания	1 899 180	1 856 477	1 962 105	1 838 945	1 985 245	1 914 107	1 838 940	1 810 405	1 751 145	1 693 464
ДЦК	-	-	-	-	-	-	-	-	-	-
в левове	-	-	-	-	-	-	-	-	-	-
в чуждестранна валута	-	-	-	-	-	-	-	-	-	-
в т. ч. евро	-	-	-	-	-	-	-	-	-	-
Репосделки	-	-	-	-	-	-	-	-	-	-
в левове	-	-	-	-	-	-	-	-	-	-
в чуждестранна валута	-	-	-	-	-	-	-	-	-	-
в т. ч. евро	-	-	-	-	-	-	-	-	-	-
Кредити	1 899 180	1 856 477	1 962 105	1 838 945	1 985 245	1 914 107	1 838 940	1 810 405	1 751 145	1 693 464
в левове	-	-	-	-	-	-	-	-	-	-
в чуждестранна валута	1 899 180	1 856 477	1 962 105	1 838 945	1 985 245	1 914 107	1 838 940	1 810 405	1 751 145	1 693 464
в т. ч. евро	-	-	-	-	-	-	-	-	-	-

(продължава)

1.3.3. АНАЛИТИЧНА ОТЧЕТНОСТ НА БНБ

(продължение)

(хил. лв.)

	03.2003	06.2003	09.2003	12.2003	03.2004	06.2004	09.2004	10.2004	11.2004	12.2004
Минус задължения	2 257 480	2 907 759	3 030 238	2 347 302	2 732 514	3 999 234	3 823 656	4 171 406	4 649 019	3 529 985
Депозити	2 257 480	2 907 759	3 030 238	2 347 302	2 732 514	3 999 234	3 823 656	4 171 406	4 649 019	3 529 985
в левове	750 409	1 091 421	1 430 874	446 934	1 007 964	2 013 361	1 432 594	1 721 395	1 845 598	246 372
в чуждестранна валута	1 507 071	1 816 338	1 599 364	1 900 368	1 724 550	1 985 873	2 391 062	2 450 011	2 803 421	3 283 613
в т. ч. евро	-	-	-	-	1 131 137	1 445 731	2 156 864	2 161 670	2 146 606	2 072 039
Репосделки	-	-	-	-	-	-	-	-	-	-
в левове	-	-	-	-	-	-	-	-	-	-
в чуждестранна валута	-	-	-	-	-	-	-	-	-	-
в т. ч. евро	-	-	-	-	-	-	-	-	-	-
Социалноосигурителни фондове	-	-	-	-	-	-	-	-	-	-
Репосделки	-	-	-	-	-	-	-	-	-	-
в левове	-	-	-	-	-	-	-	-	-	-
в чуждестранна валута	-	-	-	-	-	-	-	-	-	-
в т. ч. евро	-	-	-	-	-	-	-	-	-	-
Кредити	-	-	-	-	-	-	-	-	-	-
в левове	-	-	-	-	-	-	-	-	-	-
в чуждестранна валута	-	-	-	-	-	-	-	-	-	-
в т. ч. евро	-	-	-	-	-	-	-	-	-	-
<b>ВЗЕМАНИЯ ОТ ТЪРГОВСКИТЕ БАНКИ</b>	<b>6 833</b>	<b>6 830</b>	<b>6 844</b>	<b>6 827</b>	<b>6 828</b>	<b>6 827</b>	<b>6 822</b>	<b>6 821</b>	<b>6 820</b>	<b>6 820</b>
в левове	421	421	421	421	421	421	421	421	421	421
в чуждестранна валута	6 412	6 409	6 423	6 406	6 407	6 406	6 401	6 400	6 399	6 399
в т. ч. евро	-	-	-	-	-	-	-	-	-	-
<b>ВЗЕМАНИЯ ОТ НЕПРАВИТЕЛСТВЕНИЯ СЕКТОР</b>	<b>73 134</b>	<b>73 134</b>	<b>74 234</b>	<b>74 234</b>	<b>74 234</b>	<b>74 234</b>	<b>74 234</b>	<b>74 234</b>	<b>74 234</b>	<b>74 234</b>
Нефинансови предприятия	70 634	70 634	71 734	71 734	71 734	71 734	71 734	71 734	71 734	71 734
Кредити	-	-	-	-	-	-	-	-	-	-
в левове	-	-	-	-	-	-	-	-	-	-
в чуждестранна валута	-	-	-	-	-	-	-	-	-	-
в т. ч. евро	-	-	-	-	-	-	-	-	-	-
Акции и други форми на собственост	70 634	70 634	71 734	71 734	71 734	71 734	71 734	71 734	71 734	71 734
в левове	70 634	70 634	71 734	71 734	71 734	71 734	71 734	71 734	71 734	71 734
в чуждестранна валута	-	-	-	-	-	-	-	-	-	-
в т. ч. евро	-	-	-	-	-	-	-	-	-	-
Финансови предприятия	2 500	2 500	2 500	2 500	2 500	2 500	2 500	2 500	2 500	2 500
Кредити	-	-	-	-	-	-	-	-	-	-
в левове	-	-	-	-	-	-	-	-	-	-
в чуждестранна валута	-	-	-	-	-	-	-	-	-	-
в т. ч. евро	-	-	-	-	-	-	-	-	-	-
Акции и други форми на собственост	2 500	2 500	2 500	2 500	2 500	2 500	2 500	2 500	2 500	2 500
в левове	2 500	2 500	2 500	2 500	2 500	2 500	2 500	2 500	2 500	2 500
в чуждестранна валута	-	-	-	-	-	-	-	-	-	-
в т. ч. евро	-	-	-	-	-	-	-	-	-	-
<b>ДЪЛГОТРАЙНИ АКТИВИ</b>	<b>125 719</b>	<b>127 041</b>	<b>127 890</b>	<b>130 869</b>	<b>129 853</b>	<b>130 721</b>	<b>132 276</b>	<b>133 729</b>	<b>134 488</b>	<b>134 458</b>
<b>ДРУГИ ПОЗИЦИИ (НЕТО)</b>	<b>-12 500</b>	<b>-10 645</b>	<b>-11 855</b>	<b>-12 920</b>	<b>-14 093</b>	<b>-18 154</b>	<b>-18 297</b>	<b>-19 694</b>	<b>-24 773</b>	<b>-27 349</b>
Други активи	1 522 095	1 479 291	1 480 350	1 421 801	1 461 901	1 454 757	1 428 466	1 419 325	1 393 234	1 371 245
в левове	19 191	17 875	17 044	18 677	22 008	20 654	21 086	20 441	19 765	20 186
в чуждестранна валута	1 502 904	1 461 416	1 463 306	1 403 124	1 439 893	1 434 103	1 407 380	1 398 884	1 373 469	1 351 059
в т. ч. евро	-	-	-	-	123	123	124	42	83	135
Минус други пасиви	1 534 595	1 489 936	1 492 205	1 434 721	1 475 994	1 472 911	1 446 763	1 439 019	1 418 007	1 398 594
в левове	38 739	35 447	36 314	38 612	39 231	41 839	42 237	42 536	47 020	49 914
в чуждестранна валута	1 495 856	1 454 489	1 455 891	1 396 109	1 436 763	1 431 072	1 404 526	1 396 483	1 370 987	1 348 680
в т. ч. евро	-	-	-	-	292	391	486	819	833	753
<b>ПАСИВИ</b>	<b>6 520 007</b>	<b>6 740 746</b>	<b>7 049 558</b>	<b>8 235 291</b>	<b>7 981 606</b>	<b>8 170 096</b>	<b>8 557 372</b>	<b>8 623 074</b>	<b>8 560 644</b>	<b>9 922 885</b>
<b>РЕЗЕРВНИ ПАРИ</b>	<b>4 089 265</b>	<b>4 303 728</b>	<b>4 605 428</b>	<b>5 266 355</b>	<b>4 977 898</b>	<b>5 236 458</b>	<b>6 011 612</b>	<b>6 112 520</b>	<b>6 027 604</b>	<b>7 058 463</b>
Пари в обращение	3 328 932	3 617 678	3 919 472	4 264 222	4 029 049	4 284 915	4 693 967	4 606 942	4 581 065	5 020 242
Депозити на търговските банки	760 333	686 050	685 956	1 002 133	948 849	951 543	1 317 645	1 505 578	1 446 539	2 038 221
в левове	465 210	355 394	297 724	762 910	321 784	305 702	643 638	787 181	770 553	1 288 481
в чуждестранна валута	295 123	330 656	388 232	239 223	627 065	645 841	674 007	718 397	675 986	749 740
в т. ч. евро	-	-	-	-	60 229	4 351	15 597	17 847	12 527	187 573
<b>ПАСИВИ, ВКЛЮЧЕНИ В ПАРИЧНАТА МАСА</b>	<b>921 435</b>	<b>961 968</b>	<b>968 168</b>	<b>1 513 232</b>	<b>1 430 537</b>	<b>1 522 135</b>	<b>1 094 191</b>	<b>1 047 771</b>	<b>1 054 297</b>	<b>1 376 504</b>
<b>ДЕПОЗИТИ</b>	<b>921 435</b>	<b>961 968</b>	<b>968 168</b>	<b>1 513 232</b>	<b>1 430 537</b>	<b>1 522 135</b>	<b>1 094 191</b>	<b>1 047 771</b>	<b>1 054 297</b>	<b>1 376 504</b>
Овърнайт депозити	84 669	129 178	122 584	128 492	84 624	132 494	142 274	108 550	112 402	506 122
в левове	65 587	98 818	85 584	119 691	77 550	104 282	107 270	69 628	64 906	464 459
Социалноосигурителни фондове	57 467	98 258	85 440	119 092	64 827	103 727	101 132	68 639	64 141	124 173

(продължава)

1.3.3. АНАЛИТИЧНА ОТЧЕТНОСТ НА БНБ

(продължение)

(хил. лв.)

	03.2003	06.2003	09.2003	12.2003	03.2004	06.2004	09.2004	10.2004	11.2004	12.2004
Нефинансови предприятия	-	-	-	-	-	-	-	-	-	340 000
Финансови предприятия	8 120	560	144	599	12 723	555	6 138	989	765	286
Домакинства и НТООД	-	-	-	-	-	-	-	-	-	-
в чуждестранна валута	19 082	30 360	37 000	8 801	7 074	28 212	35 004	38 922	47 496	41 663
Социалноосигурителни фондове	-	-	-	-	-	-	-	-	-	-
Нефинансови предприятия	19 082	30 360	37 000	8 801	6 976	27 251	33 980	37 878	46 423	40 555
Финансови предприятия	-	-	-	-	98	961	1 024	1 044	1 073	1 108
Домакинства и НТООД	-	-	-	-	-	-	-	-	-	-
в т. ч. евро	-	-	-	-	6 981	27 946	34 905	38 835	47 412	41 582
Социалноосигурителни фондове	-	-	-	-	-	-	-	-	-	-
Нефинансови предприятия	-	-	-	-	6 883	26 985	33 881	37 791	46 339	40 474
Финансови предприятия	-	-	-	-	98	961	1 024	1 044	1 073	1 108
Домакинства и НТООД	-	-	-	-	-	-	-	-	-	-
Депозити с договорен матурирет до 2 години	836 766	832 790	845 584	1 384 740	1 345 913	1 389 641	951 917	939 221	941 895	870 382
в левове	771 889	767 916	780 712	741 006	794 042	798 647	814 678	801 984	804 661	750 752
Социалноосигурителни фондове	771 889	767 916	780 712	741 006	794 042	798 647	807 678	799 984	795 661	739 752
Нефинансови предприятия	-	-	-	-	-	-	-	-	-	-
Финансови предприятия	-	-	-	-	-	-	7 000	2 000	9 000	11 000
Домакинства и НТООД	-	-	-	-	-	-	-	-	-	-
в чуждестранна валута	64 877	64 874	64 872	643 734	551 871	590 994	137 239	137 237	137 234	119 630
Социалноосигурителни фондове	-	-	-	-	-	-	-	-	-	-
Нефинансови предприятия	64 542	64 542	64 542	637 601	551 544	590 661	115 394	115 394	115 394	97 791
Финансови предприятия	335	332	330	6 133	327	333	21 845	21 843	21 840	21 839
Домакинства и НТООД	-	-	-	-	-	-	-	-	-	-
в т. ч. евро	-	-	-	-	551 798	590 920	137 167	137 167	137 167	119 564
Социалноосигурителни фондове	-	-	-	-	-	-	-	-	-	-
Нефинансови предприятия	-	-	-	-	551 544	590 661	115 394	115 394	115 394	97 791
Финансови предприятия	-	-	-	-	254	259	21 773	21 773	21 773	21 773
Домакинства и НТООД	-	-	-	-	-	-	-	-	-	-
Депозити, договорени за ползване след предизвестие до 3 месеца	-	-	-	-	-	-	-	-	-	-
в левове	-	-	-	-	-	-	-	-	-	-
Социалноосигурителни фондове	-	-	-	-	-	-	-	-	-	-
Нефинансови предприятия	-	-	-	-	-	-	-	-	-	-
Финансови предприятия	-	-	-	-	-	-	-	-	-	-
Домакинства и НТООД	-	-	-	-	-	-	-	-	-	-
в чуждестранна валута	-	-	-	-	-	-	-	-	-	-
Социалноосигурителни фондове	-	-	-	-	-	-	-	-	-	-
Нефинансови предприятия	-	-	-	-	-	-	-	-	-	-
Финансови предприятия	-	-	-	-	-	-	-	-	-	-
Домакинства и НТООД	-	-	-	-	-	-	-	-	-	-
в т. ч. евро	-	-	-	-	-	-	-	-	-	-
Социалноосигурителни фондове	-	-	-	-	-	-	-	-	-	-
Нефинансови предприятия	-	-	-	-	-	-	-	-	-	-
Финансови предприятия	-	-	-	-	-	-	-	-	-	-
Домакинства и НТООД	-	-	-	-	-	-	-	-	-	-
ДЪЛГОСРОЧНИ ПАСИВИ, НЕВКЛЮЧЕНИ В ПАРИЧНАТА МАСА	1 509 307	1 475 050	1 475 962	1 455 704	1 573 171	1 411 503	1 451 569	1 462 783	1 478 743	1 487 918
ДЕПОЗИТИ	-	-	-	-	-	-	-	-	-	-
Депозити с договорен матурирет над 2 години	-	-	-	-	-	-	-	-	-	-
в левове	-	-	-	-	-	-	-	-	-	-
Социалноосигурителни фондове	-	-	-	-	-	-	-	-	-	-
Нефинансови предприятия	-	-	-	-	-	-	-	-	-	-
Финансови предприятия	-	-	-	-	-	-	-	-	-	-
Домакинства и НТООД	-	-	-	-	-	-	-	-	-	-
в чуждестранна валута	-	-	-	-	-	-	-	-	-	-
Социалноосигурителни фондове	-	-	-	-	-	-	-	-	-	-
Нефинансови предприятия	-	-	-	-	-	-	-	-	-	-
Финансови предприятия	-	-	-	-	-	-	-	-	-	-
Домакинства и НТООД	-	-	-	-	-	-	-	-	-	-
в т. ч. евро	-	-	-	-	-	-	-	-	-	-
Социалноосигурителни фондове	-	-	-	-	-	-	-	-	-	-
Нефинансови предприятия	-	-	-	-	-	-	-	-	-	-
Финансови предприятия	-	-	-	-	-	-	-	-	-	-

(продължава)

1.3.3. АНАЛИТИЧНА ОТЧЕТНОСТ НА БНБ

(продължение)

(хил. лв.)

	03.2003	06.2003	09.2003	12.2003	03.2004	06.2004	09.2004	10.2004	11.2004	12.2004
Домакинства и НТООД	-	-	-	-	-	-	-	-	-	-
Депозити, договорени за ползване след предизвестие над 3 месеца	-	-	-	-	-	-	-	-	-	-
в левове	-	-	-	-	-	-	-	-	-	-
Социалноосигурителни фондове	-	-	-	-	-	-	-	-	-	-
Нефинансови предприятия	-	-	-	-	-	-	-	-	-	-
Финансови предприятия	-	-	-	-	-	-	-	-	-	-
Домакинства и НТООД	-	-	-	-	-	-	-	-	-	-
в чуждестранна валута	-	-	-	-	-	-	-	-	-	-
Социалноосигурителни фондове	-	-	-	-	-	-	-	-	-	-
Нефинансови предприятия	-	-	-	-	-	-	-	-	-	-
Финансови предприятия	-	-	-	-	-	-	-	-	-	-
Домакинства и НТООД	-	-	-	-	-	-	-	-	-	-
в т. ч. евро	-	-	-	-	-	-	-	-	-	-
Социалноосигурителни фондове	-	-	-	-	-	-	-	-	-	-
Нефинансови предприятия	-	-	-	-	-	-	-	-	-	-
Финансови предприятия	-	-	-	-	-	-	-	-	-	-
Домакинства и НТООД	-	-	-	-	-	-	-	-	-	-
<b>КАПИТАЛ И РЕЗЕРВИ</b>	<b>1 509 307</b>	<b>1 475 050</b>	<b>1 475 962</b>	<b>1 455 704</b>	<b>1 573 171</b>	<b>1 411 503</b>	<b>1 451 569</b>	<b>1 462 783</b>	<b>1 478 743</b>	<b>1 487 918</b>
Основен капитал	20 000	20 000	20 000	20 000	20 000	20 000	20 000	20 000	20 000	20 000
Резерви	1 255 422	1 336 827	1 265 615	1 180 449	1 240 944	1 284 797	1 263 868	1 254 328	1 246 483	1 231 829
Финансов резултат	233 885	118 223	190 347	255 255	312 227	106 706	167 701	188 455	212 260	236 089

\* Включва и резервната позиция в МВФ.

\*\* Включва само получените кредити от МВФ.

Източник: БНБ.



1.3.4. АНАЛИТИЧНА ОТЧЕТНОСТ НА ТЪРГОВСКИТЕ БАНКИ

(ХИЛ. ЛВ.)

	03.2003	06.2003	09.2003	12.2003	03.2004	06.2004	09.2004	10.2004	11.2004	12.2004
Валутен курс: лева за 1 щ. д.	1.79516	1.71159	1.67854	1.54856	1.59999	1.60907	1.57614	1.53555	1.47110	1.43589
лева за 1 евро	1.95583	1.95583	1.95583	1.95583	1.95583	1.95583	1.95583	1.95583	1.95583	1.95583
<b>АКТИВИ</b>	<b>11 884 360</b>	<b>12 303 700</b>	<b>13 010 374</b>	<b>13 705 432</b>	<b>14 420 173</b>	<b>15 524 126</b>	<b>16 400 293</b>	<b>16 638 974</b>	<b>16 776 429</b>	<b>17 669 434</b>
<b>НЕТНИ ЧУЖДЕСТРАННИ АКТИВИ</b>	<b>2 917 282</b>	<b>2 290 787</b>	<b>2 347 467</b>	<b>1 504 314</b>	<b>1 408 197</b>	<b>1 324 098</b>	<b>887 183</b>	<b>511 886</b>	<b>203 953</b>	<b>-390 487</b>
Чуждестранни активи	3 784 140	3 250 586	3 520 629	3 002 680	3 245 851	3 674 332	3 467 487	3 465 614	3 400 905	4 475 632
Каса в чуждестранна валута	183 813	216 738	206 694	238 709	210 660	238 041	214 965	200 926	213 733	237 925
в т. ч. евро	-	-	-	-	103 679	134 161	122 315	117 009	118 385	149 802
Депозити	2 760 589	2 320 658	2 421 595	1 853 186	2 026 447	2 405 962	2 309 823	2 373 009	2 276 241	2 897 350
в левове	-	-	-	-	-	-	300	1 000	13 950	8 530
в чуждестранна валута	2 760 589	2 320 658	2 421 595	1 853 186	2 026 447	2 405 962	2 309 523	2 372 009	2 262 291	2 888 820
в т. ч. евро	-	-	-	-	732 713	1 193 170	1 065 699	1 101 692	1 111 673	1 662 517
Репосделки	-	-	-	-	-	-	13 917	5 839	9 374	10 051
в левове	-	-	-	-	-	-	-	-	-	-
в чуждестранна валута	-	-	-	-	-	-	13 917	5 839	9 374	10 051
в т. ч. евро	-	-	-	-	-	-	-	-	3 729	-
Кредити	71 299	70 151	80 100	101 286	116 093	119 294	146 979	151 943	157 225	156 307
в левове	14 243	15 231	15 240	9 610	9 093	15 362	15 621	18 424	20 159	18 739
в чуждестранна валута	57 056	54 920	64 860	91 676	107 000	103 932	131 358	133 519	137 066	137 568
в т. ч. евро	-	-	-	-	40 751	47 728	63 882	62 823	67 942	65 562
Ценни книжа, различни от акции	768 156	642 733	811 862	806 955	890 527	905 159	778 312	730 410	740 851	1 169 806
в левове	-	-	-	-	-	-	-	-	18 254	25 558
в чуждестранна валута	768 156	642 733	811 862	806 955	890 527	905 159	778 312	730 410	722 597	1 144 248
в т. ч. евро	-	-	-	-	534 623	506 377	483 900	449 990	443 803	870 627
Акции и други форми на собственост	283	306	378	2 544	2 124	5 876	3 491	3 487	3 481	4 193
в левове	-	-	-	-	-	-	-	-	-	-
в чуждестранна валута	283	306	378	2 544	2 124	5 876	3 491	3 487	3 481	4 193
в т. ч. евро	-	-	-	-	1 973	3 342	3 342	3 342	3 342	4 057
Минус чуждестранни пасиви	866 858	959 799	1 173 162	1 498 366	1 837 654	2 350 234	2 580 304	2 953 728	3 196 952	4 866 119
Депозити	840 213	918 211	1 146 508	1 439 254	1 837 594	2 330 011	2 577 536	2 941 792	3 185 778	4 806 466
в левове	75 459	93 060	92 881	133 240	163 447	150 776	121 602	121 001	227 825	233 138
в чуждестранна валута	764 754	825 151	1 053 627	1 306 014	1 674 147	2 179 235	2 455 934	2 820 791	2 957 953	4 573 328
в т. ч. евро	-	-	-	-	1 138 850	1 514 235	1 840 409	2 285 144	2 448 903	3 947 039
Репосделки	26 645	25 452	10 518	42 976	-	19 368	-	7 056	-	48 353
в левове	-	-	-	-	-	-	-	-	-	-
в чуждестранна валута	26 645	25 452	10 518	42 976	-	19 368	-	7 056	-	48 353
в т. ч. евро	-	-	-	-	-	8 145	-	-	-	48 353
Издадени дългови ценни книжа	-	16 136	16 136	16 136	60	855	2 768	4 880	11 174	11 300
в левове	-	-	-	-	14	14	498	498	498	498
в чуждестранна валута	-	16 136	16 136	16 136	46	841	2 270	4 382	10 676	10 802
в т. ч. евро	-	-	-	-	46	841	2 270	4 382	10 225	10 362
<b>РЕЗЕРВИ В БНБ</b>	<b>803 855</b>	<b>932 747</b>	<b>967 201</b>	<b>1 388 248</b>	<b>1 225 305</b>	<b>1 295 473</b>	<b>1 673 618</b>	<b>1 820 279</b>	<b>1 768 770</b>	<b>2 428 422</b>
Каса в левове	240 626	262 033	295 489	390 114	306 456	324 090	351 651	322 673	333 630	392 367
Депозити	563 229	670 714	671 712	998 134	918 849	971 383	1 321 967	1 497 606	1 435 140	2 036 055
в левове	270 509	340 687	283 480	758 914	310 144	297 313	631 583	779 207	759 157	1 287 580
в чуждестранна валута	292 720	330 027	388 232	239 220	608 705	674 070	690 384	718 399	675 986	748 475
в т. ч. евро	-	-	-	-	62 186	4 352	15 597	17 846	12 526	187 573
<b>ВЗЕМАНИЯ ОТ ПРАВИТЕЛСТВЕНИЯ СЕКТОР</b>	<b>1 693 638</b>	<b>1 418 870</b>	<b>1 268 022</b>	<b>1 272 265</b>	<b>1 405 389</b>	<b>1 509 208</b>	<b>1 362 171</b>	<b>1 355 008</b>	<b>1 423 739</b>	<b>1 497 312</b>
Централно правителство (нето)	1 681 691	1 405 880	1 245 096	1 245 228	1 376 061	1 479 138	1 331 666	1 325 183	1 393 674	1 469 058
Вземания	2 146 624	2 092 970	2 036 008	2 023 950	2 212 161	2 102 527	2 144 712	2 112 780	2 149 653	2 211 582
ДЦК	2 146 624	2 092 970	2 036 008	2 023 950	2 212 112	2 102 427	2 144 712	2 112 780	2 149 653	2 211 581
в левове	1 219 504	1 189 401	1 161 386	1 150 965	1 237 744	1 226 483	1 216 363	1 227 913	1 243 746	1 312 827
в чуждестранна валута	927 120	903 569	874 622	872 985	974 368	875 944	928 349	884 867	905 907	898 754
в т. ч. евро	-	-	-	-	596 724	529 751	575 986	528 051	551 340	535 191
Репосделки	-	-	-	-	-	-	-	-	-	-
в левове	-	-	-	-	-	-	-	-	-	-
в чуждестранна валута	-	-	-	-	-	-	-	-	-	-
в т. ч. евро	-	-	-	-	-	-	-	-	-	-
Кредити	-	-	-	-	49	100	-	-	-	1
в левове	-	-	-	-	49	100	-	-	-	1
в чуждестранна валута	-	-	-	-	-	-	-	-	-	-
в т. ч. евро	-	-	-	-	-	-	-	-	-	-
Минус задължения	464 933	687 090	790 912	778 722	836 100	623 389	813 046	787 597	755 979	742 524
Депозити	464 933	687 090	790 912	778 722	836 100	623 389	813 046	787 597	755 979	742 524

(продължава)

1.3.4. АНАЛИТИЧНА ОТЧЕТНОСТ НА ТЪРГОВСКИТЕ БАНКИ

(продължение)

(хил. лв.)

	03.2003	06.2003	09.2003	12.2003	03.2004	06.2004	09.2004	10.2004	11.2004	12.2004
в левове	195 809	439 469	488 457	511 616	508 856	354 214	387 977	350 399	331 236	370 526
в чуждестранна валута	269 124	247 621	302 455	267 106	327 244	269 175	425 069	437 198	424 743	371 998
в т. ч. евро	-	-	-	-	275 013	244 140	407 642	419 734	407 986	356 043
Репосделки	-	-	-	-	-	-	-	-	-	-
в левове	-	-	-	-	-	-	-	-	-	-
в чуждестранна валута	-	-	-	-	-	-	-	-	-	-
в т. ч. евро	-	-	-	-	-	-	-	-	-	-
Местно правителство и СОФ	11 947	12 990	22 926	27 037	29 328	30 070	30 505	29 825	30 065	28 254
Ценни книжа, различни от акции	2 453	3 429	2 998	2 402	2 404	2 144	2 144	1 560	1 560	1 495
в левове	194	1 230	1 230	1 229	1 231	971	971	971	971	906
в чуждестранна валута	2 259	2 199	1 768	1 173	1 173	1 173	1 173	589	589	589
в т. ч. евро	-	-	-	-	1 173	1 173	1 173	589	589	589
Репосделки	-	-	-	-	-	-	-	-	-	-
в левове	-	-	-	-	-	-	-	-	-	-
в чуждестранна валута	-	-	-	-	-	-	-	-	-	-
в т. ч. евро	-	-	-	-	-	-	-	-	-	-
Кредити	9 494	9 561	19 928	24 635	26 924	27 926	28 361	28 265	28 505	26 759
в левове	9 494	9 561	19 928	24 635	26 924	27 406	28 361	28 265	28 505	26 759
в чуждестранна валута	-	-	-	-	-	520	-	-	-	-
в т. ч. евро	-	-	-	-	-	520	-	-	-	-
<b>ВЗЕМАНИЯ ОТ НЕПРАВИТЕЛСТВЕНИЯ СЕКТОР</b>	<b>6 748 577</b>	<b>7 688 900</b>	<b>8 406 596</b>	<b>9 413 215</b>	<b>10 316 767</b>	<b>11 397 475</b>	<b>12 585 503</b>	<b>13 001 481</b>	<b>13 456 737</b>	<b>14 035 609</b>
Нефинансови предприятия	5 094 293	5 714 469	6 029 441	6 659 741	7 259 624	7 811 085	8 501 980	8 742 186	9 005 683	9 234 573
Репосделки	-	-	-	-	2 640	5 241	-	-	-	-
в левове	-	-	-	-	2 640	5 241	-	-	-	-
в чуждестранна валута	-	-	-	-	-	-	-	-	-	-
в т. ч. евро	-	-	-	-	-	-	-	-	-	-
Кредити	5 021 967	5 642 672	5 963 299	6 575 340	7 163 960	7 695 965	8 366 122	8 613 016	8 884 012	9 074 063
в левове	2 394 133	2 482 718	2 720 607	2 936 106	3 025 189	3 050 885	3 162 975	3 192 814	3 235 417	3 146 710
в чуждестранна валута	2 627 834	3 159 954	3 242 692	3 639 234	4 138 771	4 645 080	5 203 147	5 420 202	5 648 595	5 927 353
в т. ч. евро	-	-	-	-	3 333 220	3 864 612	4 388 162	4 696 906	4 933 996	5 134 736
Ценни книжа, различни от акции	41 604	31 658	27 791	41 296	40 706	64 222	90 562	83 822	78 123	114 693
в левове	41 604	26 360	22 749	34 974	34 504	52 554	55 727	49 177	46 255	81 574
в чуждестранна валута	-	5 298	5 042	6 322	6 202	11 668	34 835	34 645	31 868	33 119
в т. ч. евро	-	-	-	-	6 202	11 668	34 835	34 645	31 868	33 119
Акции и други форми на собственост	30 722	40 139	38 351	43 105	52 318	45 657	45 296	45 348	43 548	45 817
в левове	30 722	40 139	38 351	43 105	52 318	45 657	45 296	45 348	43 548	45 817
в чуждестранна валута	-	-	-	-	-	-	-	-	-	-
в т. ч. евро	-	-	-	-	-	-	-	-	-	-
Финансови предприятия	135 804	135 631	219 452	251 569	254 808	283 368	276 691	282 998	292 536	427 172
Репосделки	56 500	46 781	110 562	103 201	91 268	93 774	69 071	69 234	83 743	91 325
в левове	33 722	29 221	31 510	34 012	32 643	33 761	27 910	28 966	33 932	37 178
в чуждестранна валута	22 778	17 560	79 052	69 189	58 625	60 013	41 161	40 268	49 811	54 147
в т. ч. евро	-	-	-	-	54 271	45 830	38 741	36 702	47 336	47 971
Кредити	65 816	75 210	94 124	122 674	137 706	163 012	173 977	180 505	177 460	296 282
в левове	690	987	5 159	889	4 801	8 723	9 368	9 815	9 876	94 854
в чуждестранна валута	65 126	74 223	88 965	121 785	132 905	154 289	164 609	170 690	167 584	201 428
в т. ч. евро	-	-	-	-	128 447	150 204	161 802	170 121	167 039	200 896
Ценни книжа, различни от акции	978	978	978	11 178	10 166	12 613	17 073	16 617	14 591	22 805
в левове	-	-	-	7 968	7 328	6 717	6 645	6 645	6 645	16 227
в чуждестранна валута	978	978	978	3 210	2 838	5 896	10 428	9 972	7 946	6 578
в т. ч. евро	-	-	-	-	2 838	5 896	10 428	9 972	7 946	6 578
Акции и други форми на собственост	12 510	12 662	13 788	14 516	15 668	13 969	16 570	16 642	16 742	16 760
в левове	12 510	12 662	13 788	14 516	15 668	13 969	16 570	16 642	16 742	16 760
в чуждестранна валута	-	-	-	-	-	-	-	-	-	-
в т. ч. евро	-	-	-	-	-	-	-	-	-	-
Домакинства и НТООД	1 518 480	1 838 800	2 157 703	2 501 905	2 802 335	3 303 022	3 806 832	3 976 297	4 158 518	4 373 864
Репосделки	-	-	-	-	-	485	485	-	-	-
в левове	-	-	-	-	-	-	485	-	-	-
в чуждестранна валута	-	-	-	-	-	-	-	-	-	-
в т. ч. евро	-	-	-	-	-	-	-	-	-	-
Кредити	1 518 480	1 838 800	2 157 703	2 501 905	2 802 335	3 302 537	3 806 347	3 976 297	4 158 518	4 373 864
в левове	1 401 385	1 694 594	1 992 922	2 279 405	2 568 228	3 014 845	3 440 791	3 579 692	3 724 926	3 894 021
в чуждестранна валута	117 095	144 206	164 781	222 500	234 107	287 692	365 556	396 605	433 592	479 843
в т. ч. евро	-	-	-	-	200 081	252 168	333 511	365 107	403 122	450 789

(продължава)

1.3.4. АНАЛИТИЧНА ОТЧЕТНОСТ НА ТЪРГОВСКИТЕ БАНКИ

(продължение)

(хил. лв.)

	03.2003	06.2003	09.2003	12.2003	03.2004	06.2004	09.2004	10.2004	11.2004	12.2004
<b>ДЪЛГОТРАЙНИ АКТИВИ</b>	946 120	970 364	1 008 292	1 051 909	1 088 421	1 112 694	1 153 799	1 166 566	1 184 012	1 202 937
<b>ДРУГИ ПОЗИЦИИ (нето)</b>	-1 225 112	-997 968	-987 204	-924 519	-1 023 906	-1 114 822	-1 261 981	-1 216 246	-1 260 782	-1 104 359
Отношения между ТБ (нето)	-40 471	-28 845	-23 270	-36 203	10 218	-36 163	-18 066	-18 520	-40 454	-11 105
Вземания от търговски банки	576 703	588 655	644 777	670 828	958 737	848 771	925 955	1 131 410	1 090 718	1 036 467
в левове	307 158	196 199	228 310	209 079	362 194	266 432	346 675	416 531	503 137	362 110
в чуждестранна валута	269 545	392 456	416 467	461 749	596 543	582 339	579 280	714 879	587 581	674 357
в т. ч. евро	-	-	-	-	310 877	322 271	353 317	425 200	369 473	381 896
Минус задължения към търговски банки	617 174	617 500	668 047	707 031	948 519	884 934	944 021	1 149 930	1 131 172	1 047 572
в левове	316 082	205 838	237 432	226 651	345 173	256 435	335 031	393 040	495 803	364 995
в чуждестранна валута	301 092	411 662	430 615	480 380	603 346	628 499	608 990	756 890	635 369	682 577
в т. ч. евро	-	-	-	-	317 134	355 244	362 703	446 789	397 357	386 970
Други (нето)	-1 184 641	-969 123	-963 934	-888 316	-1 034 124	-1 078 659	-1 243 915	-1 197 726	-1 220 328	-1 093 254
Други неклаифицирани активи	513 858	487 232	473 221	519 942	483 271	433 565	440 424	477 374	484 312	445 606
в левове	256 871	250 203	237 791	233 725	249 250	242 578	230 739	242 371	243 424	220 148
в чуждестранна валута	256 987	237 029	235 430	286 217	234 021	190 987	209 685	235 003	240 888	225 458
т. ч. евро	-	-	-	-	109 070	123 438	133 400	137 530	144 485	140 864
Минус други неклаифицирани пасиви	1 698 499	1 456 355	1 437 155	1 408 258	1 517 395	1 512 224	1 684 339	1 675 100	1 704 640	1 538 860
в левове	1 078 900	1 032 512	1 017 465	964 730	1 030 523	1 101 124	1 207 736	1 186 946	1 209 444	1 127 400
в чуждестранна валута	619 599	423 843	419 690	443 528	486 872	411 100	476 603	488 154	495 196	411 460
в т. ч. евро	-	-	-	-	263 358	194 675	220 062	271 473	275 516	223 269
<b>ПАСИВИ</b>	<b>11 884 360</b>	<b>12 303 700</b>	<b>13 010 374</b>	<b>13 705 432</b>	<b>14 420 173</b>	<b>15 524 126</b>	<b>16 400 293</b>	<b>16 638 974</b>	<b>16 776 429</b>	<b>17 669 434</b>
<b>ЗАДЪЛЖЕНИЯ КЪМ БНБ</b>	288	283	290	285	286	281	280	279	278	278
в левове	255	255	255	255	255	255	255	255	255	255
в чуждестранна валута	33	28	35	30	31	26	25	24	23	23
в т. ч. евро	-	-	-	-	-	-	-	-	-	-
<b>ПАСИВИ, ВКЛЮЧЕНИ В ПАРИЧНАТА МАСА</b>	<b>9 652 463</b>	<b>10 009 913</b>	<b>10 650 710</b>	<b>11 179 117</b>	<b>11 653 126</b>	<b>12 677 844</b>	<b>13 326 802</b>	<b>13 515 008</b>	<b>13 557 386</b>	<b>14 389 987</b>
<b>ДЕПОЗИТИ</b>	<b>9 531 805</b>	<b>9 879 625</b>	<b>10 481 022</b>	<b>11 077 323</b>	<b>11 525 336</b>	<b>12 549 937</b>	<b>13 238 144</b>	<b>13 445 354</b>	<b>13 489 659</b>	<b>14 297 993</b>
Овърнати депозити	3 101 287	3 349 538	3 669 870	4 027 297	4 027 857	4 328 994	4 754 645	4 827 190	4 824 963	5 163 867
в левове	1 933 173	2 128 586	2 351 355	2 807 189	2 740 033	2 816 113	3 224 233	3 249 866	3 266 486	3 657 194
Местно правителство и СОФ	122 042	133 485	130 127	95 338	207 576	168 887	178 495	192 934	188 060	193 511
Нефинансови предприятия	1 235 149	1 338 302	1 490 626	1 822 468	1 621 425	1 653 645	1 967 190	1 948 778	1 946 577	2 220 437
Финансови предприятия	40 837	48 100	48 888	62 635	56 981	53 354	49 284	58 441	72 679	70 821
Домакинства и НТООД	535 145	608 699	681 714	826 748	854 051	940 227	1 029 264	1 049 713	1 059 170	1 172 425
в чуждестранна валута	1 168 114	1 220 952	1 318 515	1 220 108	1 287 824	1 512 881	1 530 412	1 577 324	1 558 477	1 506 673
Местно правителство и СОФ	7 410	5 876	986	10 364	4 879	3 135	2 371	3 401	2 285	10 855
Нефинансови предприятия	814 384	867 699	946 563	833 166	889 273	1 071 852	1 070 979	1 122 883	1 102 950	1 034 326
Финансови предприятия	14 704	12 323	12 469	9 231	14 363	29 587	16 370	18 881	25 366	16 506
Домакинства и НТООД	331 616	335 054	358 497	367 347	379 309	408 307	440 692	432 159	427 876	444 986
в т. ч. евро	-	-	-	-	797 749	1 013 566	992 749	976 433	1 009 980	1 006 558
Местно правителство и СОФ	-	-	-	-	4 471	2 804	2 168	3 155	2 115	7 182
Нефинансови предприятия	-	-	-	-	603 516	780 496	733 078	720 474	740 301	722 420
Финансови предприятия	-	-	-	-	8 030	17 882	10 390	12 598	18 679	9 846
Домакинства и НТООД	-	-	-	-	181 732	212 384	247 113	240 206	248 885	267 110
Депозити с договорен матуритет до 2 години	5 033 085	5 082 167	5 281 092	5 430 159	5 790 952 <sup>Р</sup>	6 405 022 <sup>Р</sup>	6 454 662 <sup>Р</sup>	6 605 218 <sup>Р</sup>	6 678 530 <sup>Р</sup>	7 057 000
в левове	1 662 527	1 762 505	1 865 337	2 056 078	2 156 219 <sup>Р</sup>	2 282 008 <sup>Р</sup>	2 474 708 <sup>Р</sup>	2 608 014 <sup>Р</sup>	2 700 561 <sup>Р</sup>	2 947 217
Местно правителство и СОФ	52 547	47 319	46 253	42 173	46 467	55 809	64 031	64 583	65 437	55 560
Нефинансови предприятия	549 169	600 483	598 850	670 026	587 290 <sup>Р</sup>	596 314 <sup>Р</sup>	641 233 <sup>Р</sup>	729 231 <sup>Р</sup>	764 198 <sup>Р</sup>	866 540
Финансови предприятия	82 940	80 023	89 487	104 970	129 402 <sup>Р</sup>	141 268 <sup>Р</sup>	149 605 <sup>Р</sup>	145 104 <sup>Р</sup>	146 947 <sup>Р</sup>	184 035
Домакинства и НТООД	977 871	1 034 680	1 130 747	1 238 909	1 393 060 <sup>Р</sup>	1 488 617 <sup>Р</sup>	1 619 839 <sup>Р</sup>	1 669 096 <sup>Р</sup>	1 723 979 <sup>Р</sup>	1 841 082
в чуждестранна валута	3 370 558	3 319 662	3 415 755	3 374 081	3 634 733 <sup>Р</sup>	4 123 014 <sup>Р</sup>	3 979 954 <sup>Р</sup>	3 997 204 <sup>Р</sup>	3 977 969 <sup>Р</sup>	4 109 783
Местно правителство и СОФ	9 905	9 722	9 371	322	9 660	14 226	13 618	13 520	13 354	4 894
Нефинансови предприятия	681 956	603 350	616 231	537 750	555 744 <sup>Р</sup>	929 040 <sup>Р</sup>	625 212 <sup>Р</sup>	622 074 <sup>Р</sup>	614 528 <sup>Р</sup>	692 609
Финансови предприятия	50 360	72 397	65 970	63 642	95 007	71 448	92 279	94 240	86 685	92 104
Домакинства и НТООД	2 628 337	2 634 193	2 724 183	2 772 367	2 974 322 <sup>Р</sup>	3 108 300 <sup>Р</sup>	3 248 845 <sup>Р</sup>	3 267 370 <sup>Р</sup>	3 263 402 <sup>Р</sup>	3 320 176
в т. ч. евро	-	-	-	-	1 538 064 <sup>Р</sup>	2 004 849 <sup>Р</sup>	1 937 579 <sup>Р</sup>	1 990 244 <sup>Р</sup>	2 041 818 <sup>Р</sup>	2 159 286
Местно правителство и СОФ	-	-	-	-	5 615	10 100	9 622	9 616	9 615	4 716
Нефинансови предприятия	-	-	-	-	303 930 <sup>Р</sup>	656 774 <sup>Р</sup>	398 066 <sup>Р</sup>	398 887 <sup>Р</sup>	396 379 <sup>Р</sup>	419 864
Финансови предприятия	-	-	-	-	73 846	52 532	67 338	67 134	61 966	70 536
Домакинства и НТООД	-	-	-	-	1 154 673 <sup>Р</sup>	1 285 443 <sup>Р</sup>	1 462 553 <sup>Р</sup>	1 514 607 <sup>Р</sup>	1 573 858 <sup>Р</sup>	1 664 170
Депозити, договорени за ползване след предизвестие до 3 месеца	1 397 433	1 447 920	1 530 060	1 619 867	1 706 527 <sup>Р</sup>	1 815 921 <sup>Р</sup>	2 028 837 <sup>Р</sup>	2 012 946 <sup>Р</sup>	1 986 166 <sup>Р</sup>	2 077 126
в левове	655 296	686 679	727 960	789 772	829 000 <sup>Р</sup>	888 491 <sup>Р</sup>	924 410 <sup>Р</sup>	941 563 <sup>Р</sup>	975 342 <sup>Р</sup>	1 053 277
Местно правителство и СОФ	-	-	-	-	-	-	-	-	-	-

(продължава)

1.3.4. АНАЛИТИЧНА ОТЧЕТНОСТ НА ТЪРГОВСКИТЕ БАНКИ

(продължение)

(хил. лв.)

	03.2003	06.2003	09.2003	12.2003	03.2004	06.2004	09.2004	10.2004	11.2004	12.2004
Нефинансови предприятия	-	-	-	-	11 740 <sup>P</sup>	38 238 <sup>P</sup>	25 200 <sup>P</sup>	45 821 <sup>P</sup>	63 007 <sup>P</sup>	64 591
Финансови предприятия	-	-	-	-	1 <sup>P</sup>	1 <sup>P</sup>	6 001 <sup>P</sup>	1 <sup>P</sup>	1 <sup>P</sup>	1
Домакинства и НТООД	655 296	686 679	727 960	789 772	817 259 <sup>P</sup>	850 252 <sup>P</sup>	893 209 <sup>P</sup>	895 741 <sup>P</sup>	912 334 <sup>P</sup>	988 685
в чуждестранна валута	742 137	761 241	802 100	830 095	877 527 <sup>P</sup>	927 430 <sup>P</sup>	1 104 427 <sup>P</sup>	1 071 383 <sup>P</sup>	1 010 824 <sup>P</sup>	1 023 849
Местно правителство и СОФ	-	-	-	-	-	-	-	-	-	-
Нефинансови предприятия	-	-	-	-	21 700 <sup>P</sup>	8 704 <sup>P</sup>	139 801 <sup>P</sup>	102 136 <sup>P</sup>	52 954 <sup>P</sup>	38 239
Финансови предприятия	-	-	-	-	-	-	-	-	-	-
Домакинства и НТООД	742 137	761 241	802 100	830 095	855 827 <sup>P</sup>	918 726 <sup>P</sup>	964 626 <sup>P</sup>	969 247 <sup>P</sup>	957 870 <sup>P</sup>	985 610
в т. ч. евро	-	-	-	-	413 186 <sup>P</sup>	461 598 <sup>P</sup>	644 442 <sup>P</sup>	614 890 <sup>P</sup>	578 702 <sup>P</sup>	597 703
Местно правителство и СОФ	-	-	-	-	-	-	-	-	-	-
Нефинансови предприятия	-	-	-	-	21 523 <sup>P</sup>	8 526 <sup>P</sup>	134 898 <sup>P</sup>	96 837 <sup>P</sup>	48 333 <sup>P</sup>	33 827
Финансови предприятия	-	-	-	-	-	-	-	-	-	-
Домакинства и НТООД	-	-	-	-	391 663 <sup>P</sup>	453 072 <sup>P</sup>	509 544 <sup>P</sup>	518 053 <sup>P</sup>	530 369 <sup>P</sup>	563 876
РЕПОСДЕЛКИ	117 918	127 883	164 518	99 459	125 487	125 885	86 636	67 632	65 705	91 994
в левове	113 840	114 647	101 598	83 221	85 584	84 513	75 927	63 174	61 132	91 738
Местно правителство и СОФ	-	-	-	-	-	-	-	-	-	-
Нефинансови предприятия	39 935	32 258	17 250	12 085	9 235	10 064	46 750	46 750	46 750	75 400
Финансови предприятия	73 905	82 389	84 348	71 136	76 349	74 449	29 177	16 424	14 382	16 338
Домакинства и НТООД	-	-	-	-	-	-	-	-	-	-
в чуждестранна валута	4 078	13 236	62 920	16 238	39 903	41 372	10 709	4 458	4 573	256
Местно правителство и СОФ	-	-	-	-	-	-	-	-	-	-
Нефинансови предприятия	1 489	10 662	62 105	7 774	17 942	4 233	8 362	4 458	4 270	-
Финансови предприятия	2 229	2 229	-	7 402	21 321	37 139	2 347	-	303	256
Домакинства и НТООД	360	345	815	1 062	640	-	-	-	-	-
в т. ч. евро	-	-	-	-	34 057	39 118	6 133	-	303	-
Местно правителство и СОФ	-	-	-	-	-	-	-	-	-	-
Нефинансови предприятия	-	-	-	-	12 736	1 979	3 786	-	-	-
Финансови предприятия	-	-	-	-	21 321	37 139	2 347	-	303	-
Домакинства и НТООД	-	-	-	-	-	-	-	-	-	-
ИЗДАДЕНИ ДЪЛГОВИ ЦЕННИ										
КНИЖА ДО 2 ГОДИНИ	2 740	2 405	5 170	2 335	2 303	2 022	2 022	2 022	2 022	-
в левове	2 740	2 405	5 170	2 335	2 303	2 022	2 022	2 022	2 022	-
Местно правителство и СОФ	-	-	-	-	-	-	-	-	-	-
Нефинансови предприятия	1 204	903	3 702	301	541	751	751	751	751	-
Финансови предприятия	1 480	1 460	1 440	1 920	1 710	1 200	1 200	1 200	1 200	-
Домакинства и НТООД	56	42	28	114	52	71	71	71	71	-
в чуждестранна валута	-	-	-	-	-	-	-	-	-	-
Местно правителство и СОФ	-	-	-	-	-	-	-	-	-	-
Нефинансови предприятия	-	-	-	-	-	-	-	-	-	-
Финансови предприятия	-	-	-	-	-	-	-	-	-	-
Домакинства и НТООД	-	-	-	-	-	-	-	-	-	-
в т. ч. евро	-	-	-	-	-	-	-	-	-	-
Местно правителство и СОФ	-	-	-	-	-	-	-	-	-	-
Нефинансови предприятия	-	-	-	-	-	-	-	-	-	-
Финансови предприятия	-	-	-	-	-	-	-	-	-	-
Домакинства и НТООД	-	-	-	-	-	-	-	-	-	-
ДЪЛГОСРОЧНИ ПАСИВИ,										
НЕВКЛЮЧЕНИ В ПАРИЧНАТА МАСА	2 231 609	2 293 504	2 359 374	2 526 030	2 766 761	2 846 001	3 073 211	3 123 687	3 218 765	3 279 169
ДЕПОЗИТИ	119 565	144 400	162 070	201 740	259 700	315 000	360 012	373 640	377 766	394 080
Депозити с договорен матуритет над 2 години	119 565	144 400	162 070	201 740	259 674	314 996	360 012	373 640	377 766	394 080
в левове	83 336	98 575	105 313	117 839	126 183	135 313	156 291	161 257	163 962	181 237
Местно правителство и СОФ	-	-	-	-	4	-	-	18	-	-
Нефинансови предприятия	3 958	2 785	3 177	8 313	7 620	13 411	15 401	15 827	17 625	20 138
Финансови предприятия	50 569	55 883	58 244	63 591	61 862	55 581	66 027	67 788	65 900	76 115
Домакинства и НТООД	28 809	39 907	43 892	45 935	56 697	66 321	74 863	77 624	80 437	84 984
в чуждестранна валута	36 229	45 825	56 757	83 901	133 491	179 683	203 721	212 383	213 804	212 843
Местно правителство и СОФ	-	-	-	-	-	-	-	-	-	-
Нефинансови предприятия	11 621	9 369	11 501	11 841	18 813	27 015	32 931	33 808	34 349	30 277
Финансови предприятия	5 925	11 174	12 796	7 905	10 968	12 460	12 226	12 575	12 503	10 396
Домакинства и НТООД	18 683	25 282	32 460	64 155	103 710	140 208	158 564	166 000	166 952	172 170
в т. ч. евро	-	-	-	-	50 977	73 809	86 026	91 671	95 668	96 527
Местно правителство и СОФ	-	-	-	-	-	-	-	-	-	-
Нефинансови предприятия	-	-	-	-	8 089	10 654	12 228	14 165	15 005	14 244
Финансови предприятия	-	-	-	-	7 232	9 289	9 373	9 796	9 840	7 797

(продължава)

1.3.4. АНАЛИТИЧНА ОТЧЕТНОСТ НА ТЪРГОВСКИТЕ БАНКИ

(продължение)

(хил. лв.)

	03.2003	06.2003	09.2003	12.2003	03.2004	06.2004	09.2004	10.2004	11.2004	12.2004
Домакинства и НТООД	-	-	-	-	35 656	53 866	64 425	67 710	70 823	74 486
Депозити, договорени за ползване след предизвестие над 3 месеца	-	-	-	-	26	4	-	-	-	-
в левове	-	-	-	-	1	2	-	-	-	-
Местно правителство и СОФ	-	-	-	-	-	-	-	-	-	-
Нефинансови предприятия	-	-	-	-	-	-	-	-	-	-
Финансови предприятия	-	-	-	-	-	-	-	-	-	-
Домакинства и НТООД	-	-	-	-	1	2	-	-	-	-
в чуждестранна валута	-	-	-	-	25	2	-	-	-	-
Местно правителство и СОФ	-	-	-	-	-	-	-	-	-	-
Нефинансови предприятия	-	-	-	-	-	-	-	-	-	-
Финансови предприятия	-	-	-	-	-	-	-	-	-	-
Домакинства и НТООД	-	-	-	-	25	2	-	-	-	-
в т. ч. евро	-	-	-	-	25	2	-	-	-	-
Местно правителство и СОФ	-	-	-	-	-	-	-	-	-	-
Нефинансови предприятия	-	-	-	-	-	-	-	-	-	-
Финансови предприятия	-	-	-	-	-	-	-	-	-	-
Домакинства и НТООД	-	-	-	-	25	2	-	-	-	-
ИЗДАДЕНИ ДЪЛГОВИ ЦЕННИ КНИЖА										
НАД 2 ГОДИНИ	29 810	42 834	44 849	53 981	118 187	128 659	155 069	163 001	168 357	176 871
в левове	5 325	5 325	5 325	5 325	29 971	26 763	41 057	42 237	42 225	44 028
Местно правителство и СОФ	-	-	-	-	-	-	-	-	-	-
Нефинансови предприятия	-	-	-	-	3 877	3 761	9 007	9 821	9 685	9 735
Финансови предприятия	5 325	5 325	5 325	5 325	25 842	22 716	31 555	31 804	31 903	33 716
Домакинства и НТООД	-	-	-	-	252	286	495	612	637	577
в чуждестранна валута	24 485	37 509	39 524	48 656	88 216	101 896	114 012	120 764	126 132	132 843
Местно правителство и СОФ	-	-	-	-	-	-	-	-	-	-
Нефинансови предприятия	1 111	1 561	1 492	3 389	28 617	31 790	34 375	35 225	36 683	40 553
Финансови предприятия	22 388	34 857	35 823	41 977	48 127	53 147	61 698	67 192	71 566	74 215
Домакинства и НТООД	986	1 091	2 209	3 290	11 472	16 959	17 939	18 347	17 883	18 075
в т. ч. евро	-	-	-	-	62 719	73 775	85 787	93 332	99 399	106 756
Местно правителство и СОФ	-	-	-	-	-	-	-	-	-	-
Нефинансови предприятия	-	-	-	-	10 032	14 071	16 869	18 344	20 172	24 437
Финансови предприятия	-	-	-	-	47 247	52 255	60 825	66 342	70 752	73 420
Домакинства и НТООД	-	-	-	-	5 440	7 449	8 093	8 646	8 475	8 899
КАПИТАЛ И РЕЗЕРВИ	2 082 234	2 106 270	2 152 455	2 270 309	2 388 874	2 402 342	2 558 130	2 587 046	2 672 642	2 708 218
Основен капитал	923 697	945 476	919 638	935 316	970 150	974 838	992 438	994 035	1 013 865	1 030 033
Резерви	601 898	805 366	845 051	864 493	940 896	1 073 524	1 213 432	1 217 701	1 218 593	1 227 443
Финансов резултат	556 639	355 428	387 766	470 500	477 828	353 980	352 260	375 310	440 184	450 742

Източник: ТБ.

## 1.3.5. ПАРИЧНА БАЗА И МЕХАНИЗЪМ НА ПАРИЧНОТО ПРЕДЛАГАНЕ

(хил. лв.)

	03.2003	06.2003	09.2003	12.2003	03.2004	06.2004	09.2004	10.2004	11.2004	12.2004
Валутен курс: лева за 1 щ. д.	1.79516	1.71159	1.67854	1.54856	1.59999	1.60907	1.57614	1.53555	1.47110	1.43589
лева за 1 евро	1.95583	1.95583	1.95583	1.95583	1.95583	1.95583	1.95583	1.95583	1.95583	1.95583
<b>ПАРИЧНИ АГРЕГАТИ</b>										
Парична база	4 089 265	4 303 728	4 605 428	5 266 355	4 977 898	5 236 458	6 011 612	6 112 520	6 027 604	7 058 463
Пари извън банките	3 088 306	3 355 645	3 623 983	3 874 108	3 722 593	3 960 825	4 342 316	4 284 269	4 247 435	4 627 875
Банкови резерви	1 000 959	948 083	981 445	1 392 247	1 255 305	1 275 633	1 669 296	1 828 251	1 780 169	2 430 588
Паричен агрегат М1	6 274 262	6 834 361	7 416 437	8 029 897	7 835 074	8 422 313	9 239 235	9 220 009	9 184 800	10 297 864
Паричен агрегат М2	13 541 546	14 197 238	15 073 173	16 464 663	16 678 466	18 032 897	18 674 651	18 777 394	18 791 391	20 302 372
Паричен агрегат М3	13 662 204	14 327 526	15 242 861	16 566 457	16 806 256	18 160 804	18 763 309	18 847 048	18 859 118	20 394 366
Депозити*	10 573 898	10 971 881	11 618 878	12 692 349	13 083 663	14 199 979	14 420 993	14 562 779	14 611 683	15 766 491
<b>МУЛТИПЛИКАТОРИ НА ПАРИЧНОТО ОБРАЩЕНИЕ</b>										
Общ паричен мултипликатор (М3/парична база)	3.34	3.33	3.31	3.15	3.38	3.47	3.12	3.08	3.13	2.89
Мултипликатор М2 (М2/парична база)	3.31	3.30	3.27	3.13	3.35	3.44	3.11	3.07	3.12	2.88
Мултипликатор М1 (М1/парична база)	1.53	1.59	1.61	1.52	1.57	1.61	1.54	1.51	1.52	1.46
Пари извън банките/депозити (%)	29.2	30.6	31.2	30.5	28.5	27.9	30.1	29.4	29.1	29.4
Банкови резерви/депозити (%)	9.5	8.6	8.4	11.0	9.6	9.0	11.6	12.6	12.2	15.4
<b>ИЗМЕНЕНИЕ НА М3 (ЗА МЕСЕЦА)</b>										
<b>ПО ФАКТОРИ**</b>	-126 363	401 270	-2 728	833 411	67 117	759 591	418 012	83 739	12 070	1 535 248
- от изменение на паричния мултипликатор	-35 876	-378 801	65 211	-1 468 441	-304 705	144 907	-404 546	-227 396	277 754	-1 443 264
- от изменение на паричната база	-90 723	801 882	-67 650	2 538 812	378 715	609 607	841 106	314 952	-261 826	3 225 343
- от изменение на мултипликатора и паричната база	236	-21 812	-289	-236 960	-6 894	5 076	-18 548	-3 817	-3 859	-246 831
<b>ИЗТОЧНИЦИ НА ПАРИЧНАТА БАЗА</b>										
Чуждестранни активи (нето)	6 685 121	7 595 668	7 920 578	8 544 638	8 532 053	10 061 595	10 347 053	10 788 985	11 267 749	11 571 243
Вземания от централното правителство (нето)	-358 300	-1 051 282	-1 068 133	-508 357	-747 269	-2 085 127	-1 984 716	-2 361 001	-2 897 874	-1 836 521
Вземания от ТБ	6 833	6 830	6 844	6 827	6 828	6 827	6 822	6 821	6 820	6 820
Останали позиции (нето)	-2 244 389	-2 247 488	-2 253 861	-2 776 753	-2 813 714	-2 746 837	-2 357 547	-2 322 285	-2 349 091	-2 683 079

\* Включват се и репосделки и издадени дългови ценни книжа.

\*\* Спрямо предходния месец.

Източник: БНБ и ТБ.

1.3.6. ЧУЖДЕСТРАННИ АКТИВИ И ПАСИВИ НА БНБ

(хил. лв.)

	03.2003	06.2003	09.2003	12.2003	03.2004	06.2004	09.2004	10.2004	11.2004	12.2004
Валутен курс: лева за 1 щ. д.	1.79516	1.71159	1.67854	1.54856	1.59999	1.60907	1.57614	1.53555	1.47110	1.43589
лева за 1 евро	1.95583	1.95583	1.95583	1.95583	1.95583	1.95583	1.95583	1.95583	1.95583	1.95583
<b>ЧУЖДЕСТРАННИ АКТИВИ НА БНБ</b>	<b>8 603 542</b>	<b>9 452 167</b>	<b>9 882 683</b>	<b>10 383 583</b>	<b>10 517 298</b>	<b>11 975 702</b>	<b>12 185 992</b>	<b>12 599 390</b>	<b>13 018 895</b>	<b>13 264 707</b>
<b>Международни резерви</b>	<b>8 602 710</b>	<b>9 451 335</b>	<b>9 881 851</b>	<b>10 382 751</b>	<b>10 494 277</b>	<b>11 952 681</b>	<b>12 162 971</b>	<b>12 576 369</b>	<b>12 995 874</b>	<b>13 241 686</b>
Каса в чуждестранна валута	10 908	27 185	18 355	13 488	11 694	5 477	9 151	7 341	10 277	8 050
в т. ч. в евро	-	-	-	-	10 472	4 499	7 752	5 885	9 346	7 045
Притежавани СПТ	27 721	67 612	163 189	104 792	189 975	116 178	61 460	43 581	19 095	18 783
Монетарно злато	640 855	640 840	640 830	640 738	640 628	640 494	640 402	640 401	640 392	640 264
Монетарно злато в трезора на БНБ	256 521	256 521	256 521	256 521	256 521	256 521	256 521	256 521	256 521	256 521
Монетарно злато, депозирано при нерезиденти	384 334	384 319	384 309	384 217	384 107	383 973	383 881	383 880	383 871	383 743
Вземания от нерезидентни банки	2 879 029	3 282 366	3 125 752	2 911 951	5 481 320	6 433 688	6 093 190	5 823 736	5 678 371	5 661 168
Депозити	1 276 233	1 476 788	1 470 759	1 316 175	2 083 998	2 754 842	2 691 741	2 493 681	2 744 205	2 833 299
Овърнайт	490 614	394 933	176 168	107 593	142 138	194 157	1 653 341	754 299	1 276 673	212 369
в левове	-	-	-	-	-	-	-	-	-	-
в чуждестранна валута	490 614	394 933	176 168	107 593	142 138	194 157	1 653 341	754 299	1 276 673	212 369
в т. ч. в евро	-	-	-	-	92 927	143 423	1 394 533	710 569	707 975	19 737
Депозити с договорен матуритет	785 619	1 081 855	1 294 591	1 208 582	1 941 860	2 560 685	1 038 400	1 739 382	1 467 532	2 620 930
в левове	-	-	-	-	-	-	-	-	-	-
в чуждестранна валута	785 619	1 081 855	1 294 591	1 208 582	1 941 860	2 560 685	1 038 400	1 739 382	1 467 532	2 620 930
в т. ч. в евро	-	-	-	-	1 385 934	1 957 598	739 304	1 198 924	1 159 807	1 730 784
Депозити, договорени за ползване след предизвестие	-	-	-	-	-	-	-	-	-	-
в левове	-	-	-	-	-	-	-	-	-	-
в чуждестранна валута	-	-	-	-	-	-	-	-	-	-
в т. ч. в евро	-	-	-	-	-	-	-	-	-	-
Репосделки	-	-	-	-	-	160 378	-	-	-	-
в левове	-	-	-	-	-	-	-	-	-	-
в чуждестранна валута	-	-	-	-	-	160 378	-	-	-	-
в т. ч. в евро	-	-	-	-	-	160 378	-	-	-	-
Ценни книжа, различни от акции	1 602 796	1 805 578	1 654 993	1 595 776	3 397 322	3 518 468	3 401 449	3 330 055	2 934 166	2 827 869
в левове	-	-	-	-	-	-	-	-	-	-
в чуждестранна валута	1 602 796	1 805 578	1 654 993	1 595 776	3 397 322	3 518 468	3 401 449	3 330 055	2 934 166	2 827 869
в т. ч. в евро	-	-	-	-	3 351 347	3 481 202	3 349 296	3 202 594	2 808 149	2 661 608
Вземания от нерезидентни правителства	4 729 462	5 161 936	5 634 825	6 284 331	3 876 632	4 553 109	5 153 302	5 742 136	6 198 158	6 447 433
Резервна позиция в МВФ	80 837	78 593	78 667	75 427	77 645	77 332	75 990	75 535	74 128	73 019
Ценни книжа, различни от акции	4 648 625	5 083 343	5 556 158	6 208 904	3 798 987	4 475 777	5 077 312	5 666 601	6 124 030	6 374 414
в левове	-	-	-	-	-	-	-	-	-	-
в чуждестранна валута	4 648 625	5 083 343	5 556 158	6 208 904	3 798 987	4 475 777	5 077 312	5 666 601	6 124 030	6 374 414
в т. ч. в евро	-	-	-	-	3 561 553	4 154 055	4 820 259	5 398 034	5 881 991	5 923 885
Вземания от други нерезиденти	173 051	113 633	141 834	236 661	190 838	79 980	68 608	165 984	281 968	280 208
Ценни книжа, различни от акции	173 051	113 633	141 834	236 661	190 838	79 980	68 608	165 984	281 968	280 208
в левове	-	-	-	-	-	-	-	-	-	-
в чуждестранна валута	173 051	113 633	141 834	236 661	190 838	79 980	68 608	165 984	281 968	280 208
в т. ч. в евро	-	-	-	-	78 025	-	68 608	165 984	208 468	208 334
Вземания по лихви	141 684	157 763	157 066	190 790	103 190	123 755	136 858	153 190	167 613	185 780
в левове	-	-	-	-	-	-	-	-	-	-
в чуждестранна валута	141 684	157 763	157 066	190 790	103 190	123 755	136 858	153 190	167 613	185 780
в т. ч. в евро	-	-	-	-	99 639	120 116	133 642	149 068	164 890	183 364
<b>Други чуждестранни активи</b>	<b>832</b>	<b>832</b>	<b>832</b>	<b>832</b>	<b>23 021</b>	<b>23 021</b>	<b>23 021</b>	<b>23 021</b>	<b>23 021</b>	<b>23 021</b>
Вземания от нерезидентни банки	-	-	-	-	-	-	-	-	-	-
Ценни книжа, различни от акции	-	-	-	-	-	-	-	-	-	-
в левове	-	-	-	-	-	-	-	-	-	-
в чуждестранна валута	-	-	-	-	-	-	-	-	-	-
в т. ч. в евро	-	-	-	-	-	-	-	-	-	-
Акции и други форми на собственост	-	-	-	-	-	-	-	-	-	-
в левове	-	-	-	-	-	-	-	-	-	-
в чуждестранна валута	-	-	-	-	-	-	-	-	-	-
в т. ч. в евро	-	-	-	-	-	-	-	-	-	-
Вземания от нерезидентни правителства	822	822	822	822	23 011	23 011	23 011	23 011	23 011	23 011
Ценни книжа, различни от акции	-	-	-	-	-	-	-	-	-	-
в левове	-	-	-	-	-	-	-	-	-	-
в чуждестранна валута	-	-	-	-	-	-	-	-	-	-
в т. ч. в евро	-	-	-	-	-	-	-	-	-	-
Акции и други форми на собственост	822	822	822	822	23 011	23 011	23 011	23 011	23 011	23 011
в левове	-	-	-	-	-	-	-	-	-	-

(продължава)

1.3.6. ЧУЖДЕСТРАННИ АКТИВИ И ПАСИВИ НА БНБ

(продължение)

(хил. лв.)

	03.2003	06.2003	09.2003	12.2003	03.2004	06.2004	09.2004	10.2004	11.2004	12.2004
в чуждестранна валута	822	822	822	822	23 011	23 011	23 011	23 011	23 011	23 011
в т. ч. в евро	-	-	-	-	-	-	-	-	-	-
Вземания от други нерезиденти	10	10	10	10	10	10	10	10	10	10
Депозити	-	-	-	-	-	-	-	-	-	-
в левове	-	-	-	-	-	-	-	-	-	-
в чуждестранна валута	-	-	-	-	-	-	-	-	-	-
в т. ч. в евро	-	-	-	-	-	-	-	-	-	-
Ценни книжа, различни от акции	-	-	-	-	-	-	-	-	-	-
в левове	-	-	-	-	-	-	-	-	-	-
в чуждестранна валута	-	-	-	-	-	-	-	-	-	-
в т. ч. в евро	-	-	-	-	-	-	-	-	-	-
Акции и други форми на собственост	10	10	10	10	10	10	10	10	10	10
в левове	-	-	-	-	-	-	-	-	-	-
в чуждестранна валута	10	10	10	10	10	10	10	10	10	10
в т. ч. в евро	-	-	-	-	-	-	-	-	-	-
<b>ЧУЖДЕСТРАННИ ПАСИВИ</b>	<b>1 918 421</b>	<b>1 856 499</b>	<b>1 962 105</b>	<b>1 838 945</b>	<b>1 985 245</b>	<b>1 914 107</b>	<b>1 838 939</b>	<b>1 810 405</b>	<b>1 751 146</b>	<b>1 693 464</b>
Задължения към нерезидентни банки	-	-	-	-	-	-	-	-	-	-
Депозити	-	-	-	-	-	-	-	-	-	-
Овърнайт	-	-	-	-	-	-	-	-	-	-
в левове	-	-	-	-	-	-	-	-	-	-
в чуждестранна валута	-	-	-	-	-	-	-	-	-	-
в т. ч. в евро	-	-	-	-	-	-	-	-	-	-
Депозити с договорен матуритет	-	-	-	-	-	-	-	-	-	-
в левове	-	-	-	-	-	-	-	-	-	-
в чуждестранна валута	-	-	-	-	-	-	-	-	-	-
в т. ч. в евро	-	-	-	-	-	-	-	-	-	-
Депозити, договорени за ползване след предизвестие	-	-	-	-	-	-	-	-	-	-
в левове	-	-	-	-	-	-	-	-	-	-
в чуждестранна валута	-	-	-	-	-	-	-	-	-	-
в т. ч. в евро	-	-	-	-	-	-	-	-	-	-
Задължения към нерезидентни правителства	1 918 421	1 856 499	1 962 105	1 838 945	1 985 245	1 914 107	1 838 939	1 810 405	1 751 146	1 693 464
Задължения към МВФ	1 918 421	1 856 499	1 962 105	1 838 945	1 985 245	1 914 107	1 838 939	1 810 405	1 751 146	1 693 464
Кредити	1 918 324	1 856 477	1 962 105	1 838 945	1 985 245	1 914 107	1 838 939	1 810 405	1 751 146	1 693 464
в левове	-	-	-	-	-	-	-	-	-	-
в чуждестранна валута	1 918 324	1 856 477	1 962 105	1 838 945	1 985 245	1 914 107	1 838 939	1 810 405	1 751 146	1 693 464
в т. ч. в евро	-	-	-	-	-	-	-	-	-	-
Задължения по лихви	97	22	-	-	-	-	-	-	-	-
в левове	-	-	-	-	-	-	-	-	-	-
в чуждестранна валута	97	22	-	-	-	-	-	-	-	-
в т. ч. в евро	-	-	-	-	-	-	-	-	-	-
Задължения към други нерезидентни правителства	-	-	-	-	-	-	-	-	-	-
Депозити	-	-	-	-	-	-	-	-	-	-
Овърнайт	-	-	-	-	-	-	-	-	-	-
в левове	-	-	-	-	-	-	-	-	-	-
в чуждестранна валута	-	-	-	-	-	-	-	-	-	-
в т. ч. в евро	-	-	-	-	-	-	-	-	-	-
Депозити с договорен матуритет	-	-	-	-	-	-	-	-	-	-
в левове	-	-	-	-	-	-	-	-	-	-
в чуждестранна валута	-	-	-	-	-	-	-	-	-	-
в т. ч. в евро	-	-	-	-	-	-	-	-	-	-
Депозити, договорени за ползване след предизвестие	-	-	-	-	-	-	-	-	-	-
в левове	-	-	-	-	-	-	-	-	-	-
в чуждестранна валута	-	-	-	-	-	-	-	-	-	-
в т. ч. в евро	-	-	-	-	-	-	-	-	-	-
<b>Меморандум: монетарно злато по пазарни цени</b>	<b>03.2003</b>	<b>06.2003</b>	<b>09.2003</b>	<b>12.2003</b>	<b>03.2004</b>	<b>06.2004</b>	<b>09.2004</b>	<b>10.2004</b>	<b>11.2004</b>	<b>12.2004</b>
Пазарен курс: лева за 1 тройунция	603.00	591.64	643.41	647.15	676.19	635.04	654.30	653.99	666.19	628.09
Монетарно злато	772 876	758 287	824 633	829 301	866 369	712 071	733 548	733 200	746 868	703 993
Монетарно злато в трезора на БНБ	309 366	303 534	330 096	332 013	346 912	325 801	335 682	335 524	341 784	322 237
Монетарно злато, депозирано при нерезиденти	463 510	454 753	494 537	497 288	519 456	386 270	397 866	397 676	405 084	381 756

Източник: БНБ.



1.3.7. ВЗЕМАНИЯ ПО КРЕДИТИ ОТ НЕФИНАНСОВИ ПРЕДПРИЯТИЯ, ДОМАКИНСТВА И НТООД

(хиЛ. лв.)

	03.2003	06.2003	09.2003	12.2003	03.2004	06.2004	09.2004	10.2004	11.2004	12.2004
Валутен курс: лева за 1 щ. д.	1.79516	1.71159	1.67854	1.54856	1.59999	1.60907	1.57614	1.53555	1.47110	1.43589
лева за 1 евро	1.95583	1.95583	1.95583	1.95583	1.95583	1.95583	1.95583	1.95583	1.95583	1.95583
<b>НЕФИНАНСОВИ ДЪРЖАВНИ ПРЕДПРИЯТИЯ</b>	<b>235 631</b>	<b>231 489</b>	<b>230 292</b>	<b>234 230</b>	<b>231 880</b>	<b>243 272</b>	<b>225 757</b>	<b>266 988</b>	<b>261 609</b>	<b>261 341</b>
Овърдрафт	40 511	28 274	27 353	28 270	41 804	51 982	49 365	49 038	49 280	44 053
в левове	36 651	27 067	25 314	26 641	40 420	46 702	43 462	43 339	43 821	35 133
в чуждестранна валута	3 860	1 207	2 039	1 629	1 384	5 280	5 903	5 699	5 459	8 920
в т. ч. в евро	-	-	-	-	504	4 391	5 044	4 863	4 657	8 131
Кредити	195 120	203 215	202 939	205 960	190 076	191 290	176 392	217 950	212 329	217 288
Редовни	190 317	198 817	193 586	204 242	188 414	188 092	172 657	214 407	208 267	212 935
Кредити до 1 година	83 972	76 315	35 992	52 197	44 427	40 868	41 782	45 595	45 000	48 111
в левове	57 731	48 256	22 192	31 348	31 539	26 101	34 140	36 560	36 562	30 440
в чуждестранна валута	26 241	28 059	13 800	20 849	12 888	14 767	7 642	9 035	8 438	17 671
в т. ч. в евро	-	-	-	-	8 095	7 811	5 751	5 771	5 312	9 027
Кредити над 1 до 5 години	95 658	109 501	142 164	136 952	129 222	131 375	114 638	118 611	113 821	111 706
в левове	66 408	71 233	101 504	92 152	99 576	98 081	81 173	84 931	79 355	78 729
в чуждестранна валута	29 250	38 268	40 660	44 800	29 646	33 294	33 465	33 680	34 466	32 977
в т. ч. в евро	-	-	-	-	23 254	33 097	33 406	33 634	33 510	32 044
Кредити над 5 години	10 687	13 001	15 430	15 093	14 765	15 849	16 237	50 201	49 446	53 118
в левове	4 159	4 461	6 356	7 015	5 430	3 719	3 347	3 218	3 104	2 987
в чуждестранна валута	6 528	8 540	9 074	8 078	9 335	12 130	12 890	46 983	46 342	50 131
в т. ч. в евро	-	-	-	-	9 335	8 148	8 989	43 183	43 105	46 972
Просрочени*	4 803	4 398	9 353	1 718	1 662	3 198	3 735	3 543	4 062	4 353
в левове	4 803	4 398	9 131	1 635	1 521	2 689	2 188	2 193	2 016	2 355
в чуждестранна валута	-	-	222	83	141	509	1 547	1 350	2 046	1 998
в т. ч. в евро	-	-	-	-	141	509	1 547	1 350	2 046	1 998
<b>НЕФИНАНСОВИ ЧАСТНИ ПРЕДПРИЯТИЯ</b>	<b>4 786 336</b>	<b>5 411 183</b>	<b>5 733 007</b>	<b>6 341 110</b>	<b>6 932 080</b>	<b>7 452 693</b>	<b>8 140 365</b>	<b>8 346 028</b>	<b>8 622 403</b>	<b>8 812 722</b>
Овърдрафт	635 182	759 579	764 994	878 639	995 020	1 120 157	1 321 463	1 352 213	1 433 983	1 380 469
в левове	387 731	400 910	439 557	455 900	538 415	563 564	633 586	643 426	677 149	636 726
в чуждестранна валута	247 451	358 669	325 437	422 739	456 605	556 593	687 877	708 787	756 834	743 743
в т. ч. в евро	-	-	-	-	323 906	446 853	548 608	591 788	623 215	581 980
Кредити	4 151 154	4 651 604	4 968 013	5 462 471	5 937 060	6 332 536	6 818 902	6 993 815	7 188 420	7 432 253
Редовни	3 964 144	4 464 246	4 753 546	5 281 609	5 761 591	6 164 638	6 633 289	6 805 521	7 010 471	7 278 701
Кредити до 1 година	1 255 004	1 149 340	1 153 682	1 123 562	1 243 088	1 202 897	1 241 514	1 262 832	1 311 700	1 372 417
в левове	644 855	545 237	598 553	580 234	580 611	550 781	563 127	566 542	568 544	591 987
в чуждестранна валута	610 149	604 103	555 129	543 328	662 477	652 116	678 387	696 290	743 156	780 430
в т. ч. в евро	-	-	-	-	473 501	450 355	504 073	580 501	642 311	639 607
Кредити над 1 до 5 години	2 054 888	2 506 493	2 726 593	3 175 990	3 302 551	3 580 535	3 802 364	3 900 799	4 008 907	4 099 546
в левове	923 796	1 092 264	1 208 597	1 424 297	1 354 289	1 362 695	1 387 474	1 395 705	1 400 841	1 358 362
в чуждестранна валута	1 131 092	1 414 229	1 517 996	1 751 693	1 948 262	2 217 840	2 414 890	2 505 094	2 608 066	2 741 184
в т. ч. в евро	-	-	-	-	1 605 193	1 878 912	2 059 735	2 160 272	2 263 842	2 380 784
Кредити над 5 години	654 252	808 413	873 271	982 057	1 215 952	1 381 206	1 589 411	1 641 890	1 689 864	1 806 738
в левове	141 467	167 266	185 081	207 798	261 827	295 828	302 530	301 576	307 545	310 340
в чуждестранна валута	512 785	641 147	688 190	774 259	954 125	1 085 378	1 286 881	1 340 314	1 382 319	1 496 398
в т. ч. в евро	-	-	-	-	862 052	1 003 040	1 179 191	1 234 413	1 277 824	1 398 779
Просрочени*	187 010	187 358	214 467	180 862	175 469	167 898	185 613	188 294	177 949	153 552
в левове	126 532	121 626	124 322	109 086	111 561	100 725	111 948	115 324	116 480	99 651
в чуждестранна валута	60 478	65 732	90 145	71 776	63 908	67 173	73 665	72 970	61 469	53 901
в т. ч. в евро	-	-	-	-	27 239	31 496	41 818	41 131	38 174	35 414
<b>ДОМАКИНСТВА И НТООД</b>	<b>1 518 480</b>	<b>1 838 800</b>	<b>2 157 703</b>	<b>2 501 905</b>	<b>2 802 335</b>	<b>3 302 537</b>	<b>3 806 347</b>	<b>3 976 297</b>	<b>4 158 518</b>	<b>4 373 864</b>
Овърдрафт	28 410	37 754	58 007	78 953	102 528	137 236	170 425	186 155	208 260	229 362
в левове	25 799	34 085	54 570	71 757	96 154	128 253	159 807	174 879	194 315	211 275
в чуждестранна валута	2 611	3 669	3 437	7 196	6 374	8 983	10 618	11 276	13 945	18 087
в т. ч. в евро	-	-	-	-	5 217	6 981	9 652	10 214	12 601	16 934
Потребителски кредити	1 043 956	1 281 441	1 497 160	1 675 297	1 875 535	2 175 322	2 432 380	2 517 865	2 592 045	2 679 542
Редовни	1 030 773	1 267 098	1 483 564	1 660 466	1 862 719	2 159 907	2 408 265	2 492 785	2 565 417	2 652 090
Кредити до 1 година	16 960	34 851	36 945	38 674	36 867	30 701	30 411	31 286	32 062	32 491
в левове	14 462	30 421	29 056	33 508	35 443	28 260	27 830	27 905	28 426	29 270
в чуждестранна валута	2 498	4 430	7 889	5 166	1 424	2 441	2 581	3 381	3 636	3 221
в т. ч. в евро	-	-	-	-	1 127	2 145	2 317	3 141	3 395	2 987
Кредити над 1 до 5 години	852 723	1 036 342	1 216 501	1 372 046	1 449 624	1 517 673	1 630 090	1 670 831	1 705 627	1 732 359
в левове	847 974	1 030 395	1 209 303	1 361 307	1 437 372	1 503 819	1 613 745	1 653 081	1 686 348	1 711 055
в чуждестранна валута	4 749	5 947	7 198	10 739	12 252	13 854	16 345	17 750	19 279	21 304
в т. ч. в евро	-	-	-	-	11 152	12 602	14 938	16 365	18 039	20 042

(продължава)

1.3.7. ВЗЕМАНИЯ ПО КРЕДИТИ ОТ НЕФИНАНСОВИ ПРЕДПРИЯТИЯ, ДОМАКИНСТВА И НТООД

(продължение)

(хил. лв.)

	03.2003	06.2003	09.2003	12.2003	03.2004	06.2004	09.2004	10.2004	11.2004	12.2004
Кредити над 5 години	161 090	195 905	230 118	249 746	376 228	611 533	747 764	790 668	827 728	887 240
в левове	156 789	190 519	223 599	240 031	363 960	596 460	727 103	769 334	804 911	860 777
в чуждестранна валута	4 301	5 386	6 519	9 715	12 268	15 073	20 661	21 334	22 817	26 463
в т. ч. в евро	-	-	-	-	10 671	13 456	18 341	19 003	20 948	24 681
Просрочени*	13 183	14 343	13 596	14 831	12 816	15 415	24 115	25 080	26 628	27 452
в левове	10 348	11 416	12 729	14 187	12 712	15 263	23 819	24 724	26 266	27 145
в чуждестранна валута	2 835	2 927	867	644	104	152	296	356	362	307
в т. ч. в евро	-	-	-	-	95	146	285	333	349	295
Жилищни кредити	253 908	291 343	336 063	398 744	473 101	598 061	760 637	821 572	899 302	996 389
Редовни	253 296	290 614	335 484	398 165	470 398	594 931	756 728	817 625	895 155	992 499
Кредити до 1 година	-	-	-	-	2 232	2 594	2 044	2 322	2 147	2 234
в левове	-	-	-	-	557	917	584	1 014	1 014	1 149
в чуждестранна валута	-	-	-	-	1 675	1 677	1 460	1 308	1 133	1 085
в т. ч. в евро	-	-	-	-	891	804	1 376	1 227	1 055	1 009
Кредити над 1 до 5 години	12 536	14 383	16 595	22 049	21 130	25 273	30 160	32 540	37 163	40 802
в левове	7 714	8 851	10 222	14 613	10 199	11 313	13 850	15 165	17 215	18 454
в чуждестранна валута	4 822	5 532	6 373	7 436	10 931	13 960	16 310	17 375	19 948	22 348
в т. ч. в евро	-	-	-	-	8 971	12 258	14 881	15 998	18 507	20 912
Кредити над 5 години	240 760	276 231	318 889	376 116	447 036	567 064	724 524	782 763	855 845	949 463
в левове	201 380	231 051	266 841	312 789	363 815	462 649	580 540	618 539	665 550	728 471
в чуждестранна валута	39 380	45 180	52 048	63 327	83 221	104 415	143 984	164 224	190 295	220 992
в т. ч. в евро	-	-	-	-	63 619	85 036	125 304	145 897	171 448	202 905
Просрочени*	612	729	579	579	2 703	3 130	3 909	3 947	4 147	3 890
в левове	610	690	574	571	2 314	2 651	2 708	2 772	2 827	2 530
в чуждестранна валута	2	39	5	8	389	479	1 201	1 175	1 320	1 360
в т. ч. в евро	-	-	-	-	80	212	984	972	1 154	1 111
Други кредити	192 206	228 262	266 473	348 911	351 171	391 918	442 905	450 705	458 911	468 571
Редовни	192 206	228 262	266 473	348 911	331 840	370 699	420 379	427 187	433 980	448 570
Кредити до 1 година	66 448	68 322	75 024	88 703	76 964	75 268	86 112	86 230	90 593	98 818
в левове	51 342	50 180	57 273	67 366	56 982	56 247	64 167	63 949	66 928	72 755
в чуждестранна валута	15 106	18 142	17 751	21 337	19 982	19 021	21 945	22 281	23 665	26 063
в т. ч. в евро	-	-	-	-	18 419	17 562	20 846	21 159	22 550	24 870
Кредити над 1 до 5 години	111 358	141 512	169 465	228 813	218 694	244 285	272 036	275 612	278 956	282 298
в левове	78 134	98 381	118 400	149 136	150 759	160 983	171 354	171 372	171 703	175 360
в чуждестранна валута	33 224	43 131	51 065	79 677	67 935	83 302	100 682	104 240	107 253	106 938
в т. ч. в евро	-	-	-	-	64 417	79 239	97 537	101 237	104 884	104 685
Кредити над 5 години	14 400	18 428	21 984	31 395	36 182	51 146	62 231	65 345	64 431	67 454
в левове	6 833	8 605	10 355	14 140	20 639	29 235	35 234	35 957	37 169	38 533
в чуждестранна валута	7 567	9 823	11 629	17 255	15 543	21 911	26 997	29 388	27 262	28 921
в т. ч. в евро	-	-	-	-	13 959	20 277	25 595	28 044	26 483	28 549
Просрочени*	-	-	-	-	19 331	21 219	22 526	23 518	24 931	20 001
в левове	-	-	-	-	17 322	18 795	20 050	21 001	22 254	17 247
в чуждестранна валута	-	-	-	-	2 009	2 424	2 476	2 517	2 677	2 754
в т. ч. в евро	-	-	-	-	1 463	1 450	1 455	1 517	1 709	1 809

\* В обхвата са включени съдебните вземания по кредити.

Източник: ТБ.

1.3.8. МЕМОРАНДУМ ЗА ДРУГИ АКТИВИ И ПАСИВИ КЪМ АНАЛИТИЧНАТА ОТЧЕТНОСТ НА БНБ

(хил. лв.)

	03.2003	06.2003	09.2003	12.2003	03.2004	06.2004	09.2004	10.2004	11.2004	12.2004
Валутен курс: лева за 1 щ. д.	1.79516	1.71159	1.67854	1.54856	1.59999	1.60907	1.57614	1.53555	1.47110	1.43589
лева за 1 евро	1.95583	1.95583	1.95583	1.95583	1.95583	1.95583	1.95583	1.95583	1.95583	1.95583
<b>ЧУЖДЕСТРАННИ АКТИВИ, в т. ч.</b>										
Начислени лихви – общо	141 684	157 763	157 066	190 790	103 190	123 755	136 858	153 190	167 613	185 780
в левове	-	-	-	-	-	-	-	-	-	-
в чуждестранна валута	141 684	157 763	157 066	190 790	103 190	123 755	136 858	153 190	167 613	185 780
в т. ч. евро	-	-	-	-	99 639	120 116	133 642	149 068	164 890	183 364
в т. ч. начислени лихви по депозити	2 255	2 342	2 896	2 028	2 102	2 853	2 456	2 663	2 784	3 091
в левове	-	-	-	-	-	-	-	-	-	-
в чуждестранна валута	2 255	2 342	2 896	2 028	2 102	2 853	2 456	2 663	2 784	3 091
в т. ч. евро	-	-	-	-	1 586	2 355	2 117	2 205	2 684	2 597
в т. ч. начислени лихви по ценни книжа, различни от акции	139 429	155 421	154 170	188 762	101 088	120 902	134 402	150 527	164 829	182 689
в левове	-	-	-	-	-	-	-	-	-	-
в чуждестранна валута	139 429	155 421	154 170	188 762	101 088	120 902	134 402	150 527	164 829	182 689
в т. ч. евро	-	-	-	-	98 053	117 761	131 525	146 863	162 206	180 767
<b>ДРУГИ АКТИВИ, в т. ч.</b>										
Просрочени лихви по кредити*	1 921	1 635	1 635	1 635	1 635	1 635	1 635	1 635	1 634	1 635
в левове	1 111	825	825	825	825	825	825	825	824	825
в чуждестранна валута	810	810	810	810	810	810	810	810	810	810
в т. ч. евро	-	-	-	-	-	-	-	-	-	-
Деривати с положителна справедлива стойност	-	-	-	-	-	-	-	-	-	-
в левове	-	-	-	-	-	-	-	-	-	-
в чуждестранна валута	-	-	-	-	-	-	-	-	-	-
в т. ч. евро	-	-	-	-	-	-	-	-	-	-
<b>ЧУЖДЕСТРАННИ ПАСИВИ, в т. ч.</b>										
Начислени лихви – общо	97	22	-	-	-	-	-	-	-	-
в левове	-	-	-	-	-	-	-	-	-	-
в чуждестранна валута	97	22	-	-	-	-	-	-	-	-
в т. ч. евро	-	-	-	-	-	-	-	-	-	-
<b>ДРУГИ ПАСИВИ, в т. ч.</b>										
Начислени лихви – общо	4 104	947	830	819	489	825	817	1 197	1 346	919
в левове	3 740	430	281	109	173	408	318	440	622	168
в чуждестранна валута	364	517	549	710	316	417	499	757	724	751
в т. ч. евро	-	-	-	-	292	391	482	699	684	572
в т. ч. начислени лихви по овърнайт депозити	-	-	-	-	80	63	97	172	203	126
в левове	-	-	-	-	80	63	97	172	203	126
в чуждестранна валута	-	-	-	-	-	-	-	-	-	-
в т. ч. евро	-	-	-	-	-	-	-	-	-	-
в т. ч. начислени лихви по депозити	-	-	-	-	-	-	-	-	-	-
с договорен матуритет	4 104	947	830	819	409	762	720	1 025	1 143	793
в левове	3 740	430	281	109	93	345	221	268	419	42
в чуждестранна валута	364	517	549	710	316	417	499	757	724	751
в т. ч. евро	-	-	-	-	292	391	482	699	684	572
в т. ч. начислени лихви по депозити, платими след предизвестие	-	-	-	-	-	-	-	-	-	-
в левове	-	-	-	-	-	-	-	-	-	-
в чуждестранна валута	-	-	-	-	-	-	-	-	-	-
в т. ч. евро	-	-	-	-	-	-	-	-	-	-
Провизии	8 719	8 432	8 432	8 432	8 432	8 432	8 431	8 431	8 431	8 431
Амортизации	17 154	18 492	19 978	21 622	22 131	23 599	25 266	25 811	28 844	29 103
Деривати с отрицателна справедлива стойност	-	-	-	-	-	-	-	-	-	-
в левове	-	-	-	-	-	-	-	-	-	-
в чуждестранна валута	-	-	-	-	-	-	-	-	-	-
в т. ч. евро	-	-	-	-	-	-	-	-	-	-

\* Просрочени лихви по кредити, отпуснати преди юли 1997 г. на търговските банки, които впоследствие са обявени в несъстоятелност.

Източник: БНБ.

1.3.9. МЕМОРАНДУМ ЗА ДРУГИ АКТИВИ И ПАСИВИ  
КЪМ АНАЛИТИЧНАТА ОТЧЕТНОСТ НА ТЪРГОВСКИТЕ БАНКИ

(хил. лв.)

	03.2003	06.2003	09.2003	12.2003	03.2004	06.2004	09.2004	10.2004	11.2004	12.2004
Валутен курс: лева за 1 щ. д.	1.79516	1.71159	1.67854	1.54856	1.59999	1.60907	1.57614	1.53555	1.47110	1.43589
лева за 1 евро	1.95583	1.95583	1.95583	1.95583	1.95583	1.95583	1.95583	1.95583	1.95583	1.95583
<b>ДРУГИ АКТИВИ, в т. ч.</b>										
Начислени лихви – общо	77 005	88 479	90 679	111 465	98 905	107 650	113 283	117 555	121 513	133 876
в левове	41 289	45 336	41 456	51 211	47 809	60 561	53 662	59 075	59 614	66 563
в чуждестранна валута	35 716	43 143	49 223	60 254	51 096	47 089	59 621	58 480	61 899	67 313
в т. ч. евро	-	-	-	-	39 052	33 588	48 663	48 111	49 934	54 937
в т. ч. начислени лихви по депозити	10 374	7 938	9 122	4 962	4 503	3 644	5 344	3 982	3 808	4 592
в левове	1 646	1 195	1 416	1 981	771	679	892	1 019	846	780
в чуждестранна валута	8 728	6 743	7 706	2 981	3 732	2 965	4 452	2 963	2 962	3 812
в т. ч. евро	-	-	-	-	2 784	2 272	3 315	2 164	2 170	2 882
в т. ч. начислени лихви по кредити	29 652	35 846	35 690	42 323	45 287	49 462	53 496	62 458	60 014	59 824
в левове	19 288	23 449	24 000	29 384	28 179	32 454	33 977	38 191	36 569	36 329
в чуждестранна валута	10 364	12 397	11 690	12 939	17 108	17 008	19 519	24 267	23 445	23 495
в т. ч. евро	-	-	-	-	12 513	12 347	14 789	20 444	19 165	19 228
в т. ч. начислени лихви по ценни книжа,										
различни от акции	36 979	44 695	45 867	64 180	49 026	54 415	54 408	51 060	57 620	69 330
в левове	20 355	20 692	16 040	19 846	18 857	27 424	18 786	19 855	22 186	29 438
в чуждестранна валута	16 624	24 003	29 827	44 334	30 169	26 991	35 622	31 205	35 434	39 892
в т. ч. евро	-	-	-	-	23 741	18 895	30 557	25 497	28 591	32 816
Просрочени лихви	6 998	7 063	9 918	8 030	11 024	11 443	13 176	14 136	14 718	10 146
в левове	4 253	4 169	4 646	3 839	7 301	7 501	8 583	9 158	9 403	7 548
в чуждестранна валута	2 745	2 894	5 272	4 191	3 723	3 942	4 593	4 978	5 315	2 598
в т. ч. евро	-	-	-	-	2 332	3 167	3 520	3 795	4 402	1 889
в т. ч. просрочени лихви по кредити	6 994	7 044	9 198	7 682	11 022	11 430	13 163	14 123	14 718	10 146
в левове	4 253	4 169	4 646	3 838	7 301	7 489	8 571	9 146	9 403	7 548
в чуждестранна валута	2 741	2 875	4 552	3 844	3 721	3 941	4 592	4 977	5 315	2 598
в т. ч. евро	-	-	-	-	2 332	3 167	3 520	3 795	4 402	1 889
Деривати с положителна справедлива стойност	597	2 172	1 795	5 333	12 829	11 627	37 820	59 160	59 132	50 806
в левове	7	599	83	21	809	309	446	1 621	2 840	609
в чуждестранна валута	590	1 573	1 712	5 312	12 020	11 318	37 374	57 539	56 292	50 197
в т. ч. евро	-	-	-	-	9 777	10 226	21 891	23 465	23 419	27 281
<b>ДРУГИ ПАСИВИ, в т. ч.</b>										
Начислени лихви – общо	41 778	50 767	66 379	56 446	70 049	70 841	87 533	95 460	101 141	74 673
в левове	18 589	23 380	32 916	22 483	31 669	28 525	37 818	41 220	44 100	25 972
в чуждестранна валута	23 189	27 387	33 463	33 963	38 380	42 316	49 715	54 240	57 041	48 701
в т. ч. евро	-	-	-	-	23 788	26 889	30 846	35 210	38 264	32 687
в т. ч. начислени лихви по овърнайт депозити	4 263	6 326	8 580	579	3 242	4 597	6 426	7 173	8 084	1 314
в левове	2 167	3 521	5 233	248	1 971	3 204	4 578	4 882	5 247	359
в чуждестранна валута	2 096	2 805	3 347	331	1 271	1 393	1 848	2 291	2 837	955
в т. ч. евро	-	-	-	-	994	994	1 253	1 593	2 075	885
в т. ч. начислени лихви по депозити с										
договорен матуритет	31 062	35 669	46 205	53 286	56 127	51 633	57 440	63 509	67 146	64 490
в левове	11 909	13 861	19 419	21 561	24 076	17 238	20 519	22 142	23 445	22 879
в чуждестранна валута	19 153	21 808	26 786	31 725	32 051	34 395	36 921	41 367	43 701	41 611
в т. ч. евро	-	-	-	-	20 574	22 384	24 357	27 940	30 235	28 732
в т. ч. начислени лихви по депозити, платими										
след предизвестие	4 573	6 949	9 505	19	4 686	9 360	14 346	16 001	17 639	65
в левове	3 815	5 574	7 403	13	3 416	6 703	10 150	11 312	12 503	23
в чуждестранна валута	758	1 375	2 102	6	1 270	2 657	4 196	4 689	5 136	42
в т. ч. евро	-	-	-	-	747	1 621	2 670	3 030	3 404	22
в т. ч. начислени лихви по издадени										
дългови ценни книжа	1 880	1 823	2 089	2 562	4 412	3 323	5 374	5 149	5 427	6 035
в левове	698	424	861	661	1 439	482	1 757	2 318	2 404	2 306
в чуждестранна валута	1 182	1 399	1 228	1 901	2 973	2 841	3 617	2 831	3 023	3 729
в т. ч. евро	-	-	-	-	1 418	1 764	2 364	2 553	2 526	3 012
Просрочени лихви – общо	-	-	-	-	-	-	-	-	-	-
в левове	-	-	-	-	-	-	-	-	-	-
в чуждестранна валута	-	-	-	-	-	-	-	-	-	-
в т. ч. евро	-	-	-	-	-	-	-	-	-	-
Провизии	432 024	420 807	435 843	419 137	330 451	347 007	372 369	385 073	384 189	392 318
Амортизации	253 512	268 262	290 336	317 084	325 690	350 707	381 429	390 868	401 618	400 989
Деривати с отрицателна справедлива стойност	6 392	7 511	7 396	12 631	14 458	6 398	39 623	63 377	69 074	60 877
в левове	149	151	1 283	5 223	3 291	2 656	6 444	9 395	14 012	13 570
в чуждестранна валута	6 243	7 360	6 113	7 408	11 167	3 742	33 179	53 982	55 062	47 307
в т. ч. евро	-	-	-	-	7 680	1 887	18 350	37 013	37 997	26 061

Източник: ТБ.

1.4. СЕКТОРНИ ОТЧЕТНОСТИ НА ПАРИЧНИТЕ ФИНАНСОВИ ИНСТИТУЦИИ

1.4.1. СЕКТОРНА МЕСЕЧНА ОТЧЕТНОСТ НА БНБ (АКТИВИ) КЪМ ДЕКЕМВРИ 2004 Г.

(хил. лв.)

	Общо											Нерезидентен сектор				Некласифицирани
	Резидентен сектор					Други резиденти						ЕС	Други страни			
	ТБ	Правителствен сектор		Нефинансови предприятия		Финансови предприятия	Държавни	Частни	ФПС	ЗК и ПФ	Домакинства			НТООД		
		ЦП	СОФ	СОФ												
<b>АКТИВИ</b>	16 544 928	1 778 712	8 572	1 693 599	1 693 599	76 541	74 041	74 041	2 500	2 500	-	12 981 217	10 889 342	2 091 875	1 784 999	
1. Каса	8 050	-	-	-	-	-	-	-	-	-	-	-	-	-	8 050	
в т. ч. евро	7 045	-	-	-	-	-	-	-	-	-	-	-	-	-	7 045	
2. Пригезавани СТП	18 783	-	-	-	-	-	-	-	-	-	-	-	-	-	18 783	
3. Резервна позиция в МВФ	73 019	-	-	-	-	-	-	-	-	-	-	73 019	-	73 019	-	
4. Монетарно злато	640 264	-	-	-	-	-	-	-	-	-	-	383 743	383 732	11	256 521	
5. Депозити	2 833 322	23	23	-	-	-	-	-	-	-	-	2 833 299	2 622 492	210 807	-	
5.1. Овърнайт депозити	212 392	23	23	-	-	-	-	-	-	-	-	212 369	1 562	210 807	-	
в левове	-	-	-	-	-	-	-	-	-	-	-	-	-	-	-	
в чуждестранна валута	212 392	23	23	-	-	-	-	-	-	-	-	212 369	1 562	210 807	-	
в т. ч. евро	19 737	-	-	-	-	-	-	-	-	-	-	19 737	1 275	18 462	-	
5.2. Депозити с договорен матуритет	2 620 930	-	-	-	-	-	-	-	-	-	-	2 620 930	2 620 930	-	-	
в левове	-	-	-	-	-	-	-	-	-	-	-	-	-	-	-	
в чуждестранна валута	2 620 930	-	-	-	-	-	-	-	-	-	-	2 620 930	2 620 930	-	-	
в т. ч. евро	1 730 784	-	-	-	-	-	-	-	-	-	-	1 730 784	1 730 784	-	-	
5.3. Депозити, договорени за ползване след предизвестие	-	-	-	-	-	-	-	-	-	-	-	-	-	-	-	
в левове	-	-	-	-	-	-	-	-	-	-	-	-	-	-	-	
в чуждестранна валута	-	-	-	-	-	-	-	-	-	-	-	-	-	-	-	
в т. ч. евро	-	-	-	-	-	-	-	-	-	-	-	-	-	-	-	
6. Репосделки	-	-	-	-	-	-	-	-	-	-	-	-	-	-	-	
в левове	-	-	-	-	-	-	-	-	-	-	-	-	-	-	-	
в чуждестранна валута	-	-	-	-	-	-	-	-	-	-	-	-	-	-	-	
в т. ч. евро	-	-	-	-	-	-	-	-	-	-	-	-	-	-	-	
7. Кредити	1 700 261	1 700 261	6 797	1 693 464	1 693 464	-	-	-	-	-	-	-	-	-	-	
до 1 година	421	421	421	-	-	-	-	-	-	-	-	-	-	-	-	
в левове	421	421	421	-	-	-	-	-	-	-	-	-	-	-	-	
в чуждестранна валута	-	-	-	-	-	-	-	-	-	-	-	-	-	-	-	
в т. ч. евро	-	-	-	-	-	-	-	-	-	-	-	-	-	-	-	
над 1 година до 5 години	492 290	492 290	-	492 290	492 290	-	-	-	-	-	-	-	-	-	-	
в левове	-	-	-	-	-	-	-	-	-	-	-	-	-	-	-	
в чуждестранна валута	492 290	492 290	-	492 290	492 290	-	-	-	-	-	-	-	-	-	-	
в т. ч. евро	-	-	-	-	-	-	-	-	-	-	-	-	-	-	-	
над 5 години	1 207 550	1 207 550	6 376	1 201 174	1 201 174	-	-	-	-	-	-	-	-	-	-	
в левове	-	-	-	-	-	-	-	-	-	-	-	-	-	-	-	
в чуждестранна валута	1 207 550	1 207 550	6 376	1 201 174	1 201 174	-	-	-	-	-	-	-	-	-	-	
в т. ч. евро	-	-	-	-	-	-	-	-	-	-	-	-	-	-	-	

(продължава)

1.4.1. СЕКТОРНА МЕСЕЧНА ОТЧЕТНОСТ НА БНБ (АКТИВИ) КЪМ ДЕКЕМВРИ 2004 г.  
(продължение)

(хил. лв.)

	Общо												Резидентен сектор							Нерезидентен сектор							Некласифицирани
	Резидентен сектор						Нерезидентен сектор						Резидентен сектор			Нерезидентен сектор											
	Правителствен сектор			Други резиденти			Нефинансови предприятия			Финансови предприятия			ТБ	ЦП	СОФ	Дър-жавни	Частни	ФПС	ЗК и ПФ	Дома-кинства	НТООД	ЕС	Други страни				
	ТБ	ЦП	СОФ	Дър-жавни	Частни	ФПС	ЗК и ПФ	Дома-кинства	НТООД	ЕС	Други страни																
8. Цени книга, различни от акции до 1 година в левове	9 482 491	-	-	-	-	-	-	-	-	-	-	-	-	-	-	-	-	-	-	9 482 491	7 734 335	1 748 156	-				
в чуждестранна валута в т. ч. евро	3 519 580	-	-	-	-	-	-	-	-	-	-	-	-	-	-	-	-	-	-	3 519 580	3 307 488	212 092	-				
над 1 година до 2 години в левове	3 519 580	-	-	-	-	-	-	-	-	-	-	-	-	-	-	-	-	-	-	3 519 580	3 307 488	212 092	-				
в чуждестранна валута в т. ч. евро	3 142 768	-	-	-	-	-	-	-	-	-	-	-	-	-	-	-	-	-	-	3 142 768	3 045 132	97 636	-				
над 2 години в левове	412 438	-	-	-	-	-	-	-	-	-	-	-	-	-	-	-	-	-	-	412 438	312 480	99 958	-				
в чуждестранна валута в т. ч. евро	412 438	-	-	-	-	-	-	-	-	-	-	-	-	-	-	-	-	-	-	412 438	312 480	99 958	-				
в левове	312 480	-	-	-	-	-	-	-	-	-	-	-	-	-	-	-	-	-	-	312 480	312 480	-	-				
в чуждестранна валута в т. ч. евро	5 550 473	-	-	-	-	-	-	-	-	-	-	-	-	-	-	-	-	-	-	5 550 473	4 114 367	1 436 106	-				
в левове	5 550 473	-	-	-	-	-	-	-	-	-	-	-	-	-	-	-	-	-	-	5 550 473	4 114 367	1 436 106	-				
в чуждестранна валута в т. ч. евро	5 338 579	-	-	-	-	-	-	-	-	-	-	-	-	-	-	-	-	-	-	5 338 579	4 059 720	1 278 859	-				
9. Акции и други форми на собственост в левове	97 255	74 234	-	-	-	-	74 234	71 734	-	-	-	-	-	-	-	-	-	-	-	23 021	10	23 011	-				
в чуждестранна валута в т. ч. евро	74 234	74 234	-	-	-	-	74 234	71 734	-	-	-	-	-	-	-	-	-	-	-	23 021	-	23 011	-				
10. Дълготрайни активи в левове	23 021	-	-	-	-	-	-	-	-	-	-	-	-	-	-	-	-	-	-	23 021	10	23 011	-				
в чуждестранна валута в т. ч. евро	134 458	-	-	-	-	-	-	-	-	-	-	-	-	-	-	-	-	-	-	-	-	-	134 458				
11. Други активи в левове	1 557 025	4 194	135	135	-	-	2 307	2 307	-	-	-	-	-	-	-	-	-	-	-	185 644	148 773	36 871	1 367 187				
в чуждестранна валута в т. ч. евро	20 186	3 249	942	942	-	-	2 307	2 307	-	-	-	-	-	-	-	-	-	-	-	185 644	148 773	36 871	1 350 250				
	1 536 839	945	810	135	135	-	-	-	-	-	-	-	-	-	-	-	-	-	-	183 364	147 527	35 837	-				
	183 499	135	135	135	-	-	-	-	-	-	-	-	-	-	-	-	-	-	-	183 364	147 527	35 837	-				

Източник: БНБ.

1.4.2. СЕКТОРНА МЕСЕЧНА ОТЧЕТНОСТ НА БНБ (ПАСИВИ) КЪМ ДЕКЕМВРИ 2004 г.

(хил. лв.)

	Общо										Резидентен сектор					Нерезидентен сектор					
	Резидентен сектор					Правителствен сектор					Други резиденти					ЕС			Други страни		Некласифицирани
	ТАБ	ЦП		СОФ	Нефинансови предприятия			Финансови предприятия		Домогостиници	НТООД	ФПС	ЗК и ПФ	ФПС	Частни	Държавни	ФПС	ЗК и ПФ	Други страни		
		ТАБ	ЦП		СОФ	Държавни	Частни	Финансови предприятия	Финансови предприятия												
<b>ПАСИВИ</b>	16 544 928	6 954 263	2 046 795	4 394 570	3 530 613	863 957	512 898	478 657	478 657	34 241	34 241	1 696 216	1 696 216	1 696 216	1 696 216	1 696 216	1 696 216	1 696 216	7 894 449		
12. Пари в обращение	5 020 242	-	-	-	-	-	-	-	-	-	-	-	-	-	-	-	-	-	5 020 242		
13. Депозити	6 944 710	2 038 221	4 393 910	3 529 985	3 529 985	863 925	512 579	478 346	478 346	34 233	34 233	-	-	-	-	-	-	-	-		
13.1. Овърнйт депозити в левове	2 936 017	2 034 807	519 261	395 088	395 088	124 173	381 949	380 555	380 555	1 394	1 394	-	-	-	-	-	-	-	-		
в чуждестранна валута	1 765 028	1 765 028	1 285 067	159 675	15 502	124 173	340 286	340 000	340 000	286	286	-	-	-	-	-	-	-	-		
в т. ч. евро	1 170 989	1 170 989	749 740	379 586	379 586	-	41 663	40 555	40 555	1 108	1 108	-	-	-	-	-	-	-	-		
над 2 години	449 568	449 568	187 573	220 413	220 413	-	41 582	40 474	40 474	1 108	1 108	-	-	-	-	-	-	-	-		
13.2. Депозити с договорен матуритет до 2 години в левове	4 008 693	4 008 693	3 414	3 874 649	3 134 897	739 752	130 630	97 791	97 791	32 839	32 839	-	-	-	-	-	-	-	-		
в чуждестранна валута	985 036	985 036	3 414	970 622	230 870	739 752	11 000	-	-	11 000	11 000	-	-	-	-	-	-	-	-		
в т. ч. евро	3 023 657	3 023 657	-	2 904 027	2 904 027	-	119 630	97 791	97 791	21 839	21 839	-	-	-	-	-	-	-	-		
до 3 месеца в левове	1 971 190	1 971 190	-	1 851 626	1 851 626	-	119 564	97 791	97 791	21 773	21 773	-	-	-	-	-	-	-	-		
в чуждестранна валута	-	-	-	-	-	-	-	-	-	-	-	-	-	-	-	-	-	-	-		
в т. ч. евро	-	-	-	-	-	-	-	-	-	-	-	-	-	-	-	-	-	-	-		
13.3. Депозити, договорени за ползване след предизвестие до 3 месеца в левове	-	-	-	-	-	-	-	-	-	-	-	-	-	-	-	-	-	-	-		
в чуждестранна валута	-	-	-	-	-	-	-	-	-	-	-	-	-	-	-	-	-	-	-		
в т. ч. евро	-	-	-	-	-	-	-	-	-	-	-	-	-	-	-	-	-	-	-		
над 3 месеца в левове	-	-	-	-	-	-	-	-	-	-	-	-	-	-	-	-	-	-	-		
в чуждестранна валута	-	-	-	-	-	-	-	-	-	-	-	-	-	-	-	-	-	-	-		
в т. ч. евро	-	-	-	-	-	-	-	-	-	-	-	-	-	-	-	-	-	-	-		
14. Репосделки в левове	-	-	-	-	-	-	-	-	-	-	-	-	-	-	-	-	-	-	-		
в чуждестранна валута	-	-	-	-	-	-	-	-	-	-	-	-	-	-	-	-	-	-	-		
в т. ч. евро	-	-	-	-	-	-	-	-	-	-	-	-	-	-	-	-	-	-	-		
над 3 месеца в левове	-	-	-	-	-	-	-	-	-	-	-	-	-	-	-	-	-	-	-		
в чуждестранна валута	-	-	-	-	-	-	-	-	-	-	-	-	-	-	-	-	-	-	-		
в т. ч. евро	-	-	-	-	-	-	-	-	-	-	-	-	-	-	-	-	-	-	-		
15. Кредити в левове	1 693 464	-	-	-	-	-	-	-	-	-	-	-	-	-	-	-	-	-	1 693 464		
в чуждестранна валута	1 693 464	-	-	-	-	-	-	-	-	-	-	-	-	-	-	-	-	-	1 693 464		
в т. ч. евро	-	-	-	-	-	-	-	-	-	-	-	-	-	-	-	-	-	-	-		
16. Капитал и резерви	1 487 918	-	-	-	-	-	-	-	-	-	-	-	-	-	-	-	-	-	1 487 918		
16.1. Основен капитал	20 000	-	-	-	-	-	-	-	-	-	-	-	-	-	-	-	-	-	20 000		
16.2. Резерви	1 231 829	-	-	-	-	-	-	-	-	-	-	-	-	-	-	-	-	-	1 231 829		
16.3. Финансов резултат	236 089	-	-	-	-	-	-	-	-	-	-	-	-	-	-	-	-	-	236 089		
17. Други пасиви в левове	1 398 594	9 553	8 574	660	628	32	319	311	311	8	8	-	-	-	-	-	-	-	2 752		
в чуждестранна валута	49 914	8 802	8 574	198	166	32	30	28	28	2	2	-	-	-	-	-	-	-	2 752		
в т. ч. евро	1 348 680	751	-	462	462	-	289	283	283	6	6	-	-	-	-	-	-	-	1 347 929		
	753	572	-	284	284	-	288	283	283	5	5	-	-	-	-	-	-	-	181		

Източник: БНБ.

1.4.3. СЕКТОРНА МЕСЕЧНА ОТЧЕТНОСТ НА ТЪРГОВСКИТЕ БАНКИ (АКТИВИ) КЪМ ДЕКЕМВРИ 2004 Г.

(хил. лв.)

	Общо																					
	Резидентен сектор								Нерезидентен сектор													
	Парично-финансов				Правителствен сектор				Други резиденти				Нерезидентен сектор									
	БНБ	ТЪ	ЦП	МП	СОФ	Дър-жавни	Частни	Финансови предприятия	ФПС	ЗК и ПФ	Дома-кинства	НТООД	ЕС	Други страни	Некла-сифици-рани							
<b>АКТИВИ</b>	25 864 509	19 614 566	3 098 481	2 036 055	1 062 426	2 326 216	2 297 454	28 584	178 14 889 869	9 350 871	369 846	8 981 025	431 919	413 238	18 681	4 404 194	2 885	4 356 095	3 367 412	988 683	1 893 848	
1. Каса	630 292	-	-	-	-	-	-	-	-	-	-	-	-	-	-	-	-	-	-	-	-	630 292
в левове	392 367	-	-	-	-	-	-	-	-	-	-	-	-	-	-	-	-	-	-	-	-	392 367
в чуждестранна валута	237 925	-	-	-	-	-	-	-	-	-	-	-	-	-	-	-	-	-	-	-	-	237 925
в т. ч. евро	149 802	-	-	-	-	-	-	-	-	-	-	-	-	-	-	-	-	-	-	-	-	149 802
2. Депозити	5 727 741	2 830 391	2 830 391	2 036 055	794 336	-	-	-	-	-	-	-	-	-	-	-	-	2 897 350	2 426 330	471 020	-	
2.1. Овърнйт депозити	4 056 853	2 360 738	2 360 738	2 033 991	326 747	-	-	-	-	-	-	-	-	-	-	-	-	1 696 115	1 316 601	379 514	-	
в левове	1 439 426	1 430 896	1 430 896	1 285 516	145 380	-	-	-	-	-	-	-	-	-	-	-	-	8 530	8 530	-	-	
в чуждестранна валута	2 617 427	929 842	929 842	748 475	181 367	-	-	-	-	-	-	-	-	-	-	-	-	1 687 585	1 308 071	379 514	-	
в т. ч. евро	1 366 240	313 273	313 273	187 573	125 700	-	-	-	-	-	-	-	-	-	-	-	-	1 052 967	994 703	58 264	-	
2.2. Депозити с договорен матуритет	1 670 888	469 653	469 653	2 064	467 589	-	-	-	-	-	-	-	-	-	-	-	-	1 201 235	1 109 729	91 506	-	
в левове	144 967	144 967	144 967	2 064	142 903	-	-	-	-	-	-	-	-	-	-	-	-	1 201 235	1 109 729	91 506	-	
в чуждестранна валута	1 525 921	324 686	324 686	-	324 686	-	-	-	-	-	-	-	-	-	-	-	-	609 550	591 394	18 156	-	
в т. ч. евро	732 791	123 241	123 241	-	123 241	-	-	-	-	-	-	-	-	-	-	-	-	-	-	-	-	
2.3. Депозити, договорени за ползване след предизвестие	-	-	-	-	-	-	-	-	-	-	-	-	-	-	-	-	-	-	-	-	-	
в левове	-	-	-	-	-	-	-	-	-	-	-	-	-	-	-	-	-	-	-	-	-	
в чуждестранна валута	-	-	-	-	-	-	-	-	-	-	-	-	-	-	-	-	-	-	-	-	-	
в т. ч. евро	-	-	-	-	-	-	-	-	-	-	-	-	-	-	-	-	-	-	-	-	-	
3. Репосделки	159 802	149 751	58 426	-	58 426	-	-	-	91 325	84 771	6 554	-	-	-	-	-	-	10 051	10 051	-	-	
в левове	64 346	64 346	27 168	-	27 168	-	-	-	37 178	32 038	5 140	-	-	-	-	-	-	-	-	-	-	
в чуждестранна валута	95 456	85 405	31 258	-	31 258	-	-	-	54 147	52 733	1 414	-	-	-	-	-	-	10 051	10 051	-	-	
в т. ч. евро	72 193	72 193	24 222	-	24 222	-	-	-	47 971	46 557	1 414	-	-	-	-	-	-	-	-	-	-	
4. Кредити	13 939 177	13 782 870	11 901	-	11 901	26 760	1 26 759	-	13 744 209	9 074 063	261 341	8 812 722	296 282	296 030	252	4 371 113	2 751	156 307	52 328	103 979	-	
до 1 година	3 369 120	3 333 133	-	-	-	670	1 669	-	3 332 463	2 883 132	92 164	2 790 968	81 698	81 673	25	3 673 711	262	35 987	13 457	22 530	-	
в левове	1 681 060	1 675 983	-	-	-	670	1 669	-	1 675 313	1 317 819	65 573	1 252 246	39 135	39 135	-	318 111	248	5 077	3 605	1 472	-	
в чуждестранна валута	1 688 060	1 657 150	-	-	-	-	-	-	1 657 150	1 565 313	26 591	1 538 722	42 563	42 538	25	49 260	14	30 910	9 852	21 058	-	
в т. ч. евро	1 347 034	1 331 408	-	-	-	-	-	-	1 331 408	1 242 769	17 158	1 225 611	42 473	42 448	25	46 154	12	15 626	6 325	9 301	-	
над 1 до 5 години	6 733 726	6 628 786	11 901	-	11 901	10 199	-	10 199	6 606 686	4 309 368	115 813	4 193 555	210 776	210 549	227	2 085 771	771	104 940	32 780	72 160	-	
в левове	3 510 505	3 500 591	26	-	26	10 199	-	10 199	3 490 366	1 500 458	80 838	1 419 620	55 719	55 634	85	1 933 741	448	9 914	9 552	362	-	
в чуждестранна валута	3 223 221	3 128 195	11 875	-	11 875	-	-	-	3 116 320	2 808 910	34 975	2 773 935	155 057	154 915	142	152 030	323	95 026	23 228	71 798	-	
в т. ч. евро	2 794 859	2 753 999	11 875	-	11 875	-	-	-	2 742 124	2 440 572	34 042	2 406 530	154 615	154 473	142	146 614	323	40 860	6 091	9 289	-	
над 5 години	3 836 331	3 820 951	-	-	-	15 891	-	15 891	3 805 060	1 881 563	53 364	1 828 199	3 808	3 808	-	1 917 971	1 718	15 380	6 091	9 289	-	
в левове	1 989 545	1 985 797	-	-	-	15 891	-	15 891	1 969 906	328 433	3 233	325 200	-	-	-	1 639 796	1 677	3 748	3 248	500	-	
в чуждестранна валута	1 846 786	1 835 154	-	-	-	-	-	-	1 835 154	1 553 130	50 131	1 502 999	3 808	3 808	-	278 175	41	11 632	2 843	8 789	-	
в т. ч. евро	1 721 965	1 712 889	-	-	-	-	-	-	1 712 889	1 451 395	46 972	1 404 423	3 808	3 808	-	257 645	41	9 076	343	8 733	-	

(продължава)



1.4.3. СЕКТОРНА МЕСЕЧНА ОТЧЕТНОСТ НА ТЪРГОВСКИТЕ БАНКИ (АКТИВИ) КЪМ ДЕКЕМВРИ 2004 Г.  
(продължение)

(хил. лв.)

	Общо														Нерезидентен сектор			Некласифицирани			
	Резидентен сектор							Други резиденти							ЕС	Други страни					
	Парично-финансов				Правителствен сектор			Нефинансови предприятия				Финансови предприятия									
	БНБ	ТБ	ЦП	МП	СОФ	Дър-жавни	Частни	ФПС	ЗК и ПФ	Домакинства	НГООД										
5. Ценни книжа, различни от акции	3 692 136	2 522 330	171 756	-	171 756	2 213 076	2 211 581	1 495	-	137 498	114 693	71 348	43 345	22 805	22 805	-	-	1 169 806	781 753	388 053	-
до 1 година	162 241	34 943	1 001	-	1 001	33 897	33 897	-	-	45	45	44	1	-	-	-	-	127 298	127 298	-	-
в левове	34 943	34 943	1 001	-	1 001	33 897	33 897	-	-	45	45	44	1	-	-	-	-	127 298	127 298	-	-
в чуждестранна валута	127 298	-	-	-	-	-	-	-	-	-	-	-	-	-	-	-	-	126 816	126 816	-	-
в т. ч. евро	126 816	-	-	-	-	-	-	-	-	812	-	-	-	-	-	-	-	39 001	-	-	-
над 1 до 2 години	39 813	812	-	-	-	-	-	-	-	812	-	-	-	812	812	-	-	39 001	-	-	-
в левове	-	-	-	-	-	-	-	-	-	812	-	-	-	-	-	-	-	39 001	-	-	-
в чуждестранна валута	39 813	812	-	-	-	-	-	-	-	-	-	-	-	812	812	-	-	39 001	-	-	-
в т. ч. евро	8 996	812	-	-	-	-	-	-	-	812	-	-	-	812	812	-	-	8 184	-	-	8 184
над 2 години	3 490 082	2 486 575	170 755	-	170 755	2 179 179	2 177 684	1 495	-	136 641	114 648	71 304	43 344	21 993	21 993	-	-	1 003 507	654 455	349 052	-
в левове	1 448 734	1 423 176	45 584	-	45 584	1 279 836	1 278 930	906	-	97 756	81 529	65 599	15 930	16 227	16 227	-	-	25 558	25 558	-	-
в чуждестранна валута	2 041 348	1 063 399	125 171	-	125 171	899 343	898 754	589	-	38 885	33 119	5 705	27 414	5 766	5 766	-	-	977 949	628 897	349 052	-
в т. ч. евро	1 407 150	671 523	96 858	-	96 858	535 780	535 191	589	-	38 885	33 119	5 705	27 414	5 766	5 766	-	-	735 627	468 154	267 473	-
6. Акции и други форми на собственост	66 818	62 625	48	-	48	-	-	-	-	62 577	45 817	12 445	33 372	16 760	16 760	-	-	4 193	4 037	156	-
в левове	62 625	62 625	48	-	48	-	-	-	-	62 577	45 817	12 445	33 372	16 760	16 760	-	-	-	-	-	-
в чуждестранна валута	4 193	-	-	-	-	-	-	-	-	-	-	-	-	-	-	-	-	4 193	4 037	156	-
в т. ч. евро	4 057	-	-	-	-	-	-	-	-	-	-	-	-	-	-	-	-	4 057	4 016	41	-
7. Делтограйни активи	1 202 937	-	-	-	-	-	-	-	-	-	-	-	-	-	-	-	-	-	-	-	1 202 937
8. Други активи	445 606	266 599	25 959	-	25 959	86 380	85 872	330	178	154 260	116 298	24 712	91 586	4 747	4 066	681	33 081	118 388	92 913	25 475	60 619
в левове	220 148	173 649	19 422	-	19 422	62 000	61 496	326	178	92 227	61 874	13 506	48 368	1 513	832	681	28 819	366	261	105	46 133
в чуждестранна валута	225 458	92 950	6 537	-	6 537	24 380	24 376	4	-	62 033	54 424	11 206	43 218	3 234	3 234	-	4 262	118 022	92 652	25 370	14 486
в т. ч. евро	140 864	64 169	5 892	-	5 892	19 880	19 876	4	-	38 397	33 438	2 986	30 452	1 765	1 765	-	3 191	68 905	59 157	9 748	7 790

Източник: ТБ.

1.4.4. СЕКТОРНА МЕСЕЧНА ОТЧЕТНОСТ НА ТЪРГОВСКИТЕ БАНКИ (ПАСИВИ) КЪМ ДЕКЕМВРИ 2004 г.

(хил. лв.)

	Общо															Нерезидентен сектор				Некласифицирани		
	Резидентен сектор					Други резиденти					НТООД					ЕС	Други страни					
	Парично-финансов			Правителствен сектор		Нефинансови предприятия			Финансови предприятия		Домкинства	ЗК и ПФ	НТООД									
	БНБ	ТБ		ЦП	МП	СОФ	Дър. жавни	Частни	ФПС	ЗК и ПФ												
<b>ПАСИВИ</b>	25 864 509	17 562 133	1 146 554	278	1 146 276	1 114 679	846 764	256 778	11 137	15 300 900	5 527 869	1 004 916	4 522 953	582 127	108 304	473 823	9 041 706	149 198	5 064 830	4 238 926	825 904	3 237 546
9. Депозити	21 057 922	16 251 436	816 859	278	816 581	1 007 344	742 524	255 047	9 773	14 427 253	4 967 157	977 316	3 989 841	449 978	81 025	368 953	8 861 629	148 489	4 806 466	4 034 110	772 356	-
9.1. Овърнйт депозити в левове	7 591 629	5 018 623	368 475	278	368 197	290 647	86 281	195 265	9 101	4 959 501	3 254 763	565 773	2 688 990	87 327	47 272	40 055	1 514 502	102 909	1 973 006	1 822 209	150 797	-
в чуждестранна валута	3 936 352	3 830 348	111 974	255	111 719	254 691	61 180	193 511	-	3 463 683	2 220 437	351 362	1 869 075	70 821	35 383	35 438	1 094 495	77 930	106 004	61 930	44 074	-
в т. ч. евро	3 655 277	1 788 275	256 501	23	256 478	35 956	25 101	1 754	9 101	1 495 818	1 034 326	214 411	819 918	16 506	11 889	4 617	420 007	24 979	1 867 002	1 760 279	106 723	-
9.2. Депозити с договорен матуритет	2 929 812	1 172 872	147 539	-	147 539	25 957	18 775	1 676	5 536	999 376	722 420	155 233	587 187	9 846	6 472	3 374	253 526	13 384	1 756 940	1 696 479	60 461	-
до 2 години	11 349 609	8 555 707	448 384	-	448 384	716 697	656 243	59 782	672	7 390 626	1 609 564	411 543	1 198 021	362 650	33 752	328 898	5 372 834	45 578	2 793 902	2 199 243	594 659	-
в левове	9 414 303	8 066 794	429 184	-	429 184	611 064	550 610	59 782	672	6 996 546	1 559 149	409 146	1 150 003	276 139	29 058	247 081	5 118 153	43 105	1 377 509	1 060 233	317 276	-
в чуждестранна валута	3 337 642	3 323 745	172 815	-	172 815	259 275	203 713	54 907	633	2 891 657	866 540	129 367	737 173	184 035	16 336	167 699	1 815 338	25 744	13 897	8 865	5 032	-
в т. ч. евро	6 076 661	4 713 049	256 369	-	256 369	351 791	346 897	4 875	19	4 104 889	692 609	279 779	412 833	92 104	12 722	79 382	3 302 815	17 361	1 363 612	1 051 368	312 244	-
над 2 години	3 536 764	2 601 469	104 915	-	104 915	341 984	337 268	4 716	-	2 154 570	419 864	230 378	189 486	70 536	9 716	60 820	1 657 107	7 063	935 295	776 980	158 315	-
в левове	1 935 306	518 913	19 200	-	19 200	105 633	105 633	-	-	394 080	50 415	2 397	48 018	86 511	4 694	81 817	254 681	2 473	1 416 393	1 139 010	277 383	-
в чуждестранна валута	396 172	287 388	518	-	518	105 633	105 633	-	-	181 237	20 138	631	19 507	76 115	3 520	72 595	83 633	1 351	108 784	108 628	156	-
в т. ч. евро	1 539 134	231 525	18 682	-	18 682	-	-	-	-	212 843	30 277	1 766	28 511	10 396	1 174	9 222	171 048	1 122	1 307 609	1 030 382	277 227	-
9.3. Депозити, договорени за ползване след предизвестие до 3 месеца	1 348 935	115 209	18 682	-	18 682	-	-	-	-	96 527	14 244	1 427	12 817	7 797	1 174	6 623	73 814	672	1 233 726	1 028 482	205 244	-
в левове	2 116 684	2 077 126	-	-	-	-	-	-	-	2 077 126	102 830	-	102 830	1	1	-	1 974 293	2	39 558	12 658	26 900	-
в чуждестранна валута	2 116 684	2 077 126	-	-	-	-	-	-	-	2 077 126	102 830	-	102 830	1	1	-	1 974 293	2	39 558	12 658	26 900	-
над 3 месеца	1 057 730	1 063 277	-	-	-	-	-	-	-	1 053 277	64 591	-	64 591	1	1	-	988 683	2	4 453	1 937	2 516	-
в левове	1 058 954	1 023 849	-	-	-	-	-	-	-	1 023 849	38 239	-	38 239	-	-	-	985 610	-	35 105	10 721	24 384	-
в чуждестранна валута	618 781	597 703	-	-	-	-	-	-	-	597 703	33 827	-	33 827	-	-	-	563 876	-	21 078	7 730	13 348	-
в т. ч. евро	199 903	151 550	59 556	-	59 556	-	-	-	-	91 994	75 400	-	75 400	16 594	12 769	3 825	-	-	48 353	48 353	-	-
в левове	125 576	125 576	33 838	-	33 838	-	-	-	-	91 738	75 400	-	75 400	16 338	12 769	3 569	-	-	48 353	48 353	-	-
в чуждестранна валута	74 327	25 974	25 718	-	25 718	-	-	-	-	256	-	-	256	-	-	-	-	-	48 353	48 353	-	-
в т. ч. евро	67 035	18 682	18 682	-	18 682	-	-	-	-	-	-	-	-	-	-	-	-	-	48 353	48 353	-	-
11. Издадени дългови пенни	359 606	348 306	171 435	-	171 435	-	-	-	-	176 871	50 288	-	50 288	107 931	12 274	95 657	18 458	194	11 300	10 127	1 173	-
до 1 година	-	-	-	-	-	-	-	-	-	-	-	-	-	-	-	-	-	-	-	-	-	-
в левове	-	-	-	-	-	-	-	-	-	-	-	-	-	-	-	-	-	-	-	-	-	-
в чуждестранна валута	-	-	-	-	-	-	-	-	-	-	-	-	-	-	-	-	-	-	-	-	-	-
в т. ч. евро	-	-	-	-	-	-	-	-	-	-	-	-	-	-	-	-	-	-	-	-	-	-
над 1 година до 2 години	-	-	-	-	-	-	-	-	-	-	-	-	-	-	-	-	-	-	-	-	-	-
в левове	-	-	-	-	-	-	-	-	-	-	-	-	-	-	-	-	-	-	-	-	-	-
в чуждестранна валута	-	-	-	-	-	-	-	-	-	-	-	-	-	-	-	-	-	-	-	-	-	-
в т. ч. евро	-	-	-	-	-	-	-	-	-	-	-	-	-	-	-	-	-	-	-	-	-	-

(продължава)

1.4.4. СЕКТОРНА МЕСЕЧНА ОТЧЕТНОСТ НА ТЪРГОВСКИТЕ БАНКИ (ПАСИВИ) КЪМ ДЕКЕМВРИ 2004 г.  
(продължение)

(хил. лв.)

	Общо														Нерезидентен сектор				Некла-сифици-рани
	Резидентен сектор							Нерезидентен сектор							ЕС	Други страни			
	Парично-финансов			Правителствен сектор				Други резиденти				НГООД							
	БНБ	ТБ		ЦП	МП	СОФ	Други резиденти	Нефинансови предприятия		Финансови предприятия									
							Дър-жавни	Частни	ФПС	ЗК и ПФ	Дома-кинства								
над 2 години	348 306	171 435	-	-	-	-	176 871	50 288	-	50 288	107 931	12 274	95 657	18 458	194	11 300	10 127	1 173	-
в левове	90 631	46 105	-	-	-	-	44 028	9 735	-	9 735	33 716	921	32 795	577	-	498	498	-	-
в чуждестранна валута	268 975	125 330	-	-	-	-	132 843	40 553	-	40 553	74 215	11 353	62 862	17 881	194	10 802	9 629	1 173	-
в т. ч. евро	214 270	203 908	-	-	-	-	106 756	24 437	-	24 437	73 420	11 353	62 067	8 705	194	10 362	9 189	1 173	-
12. Капитал и резерви	2 708 218	-	-	-	-	-	-	-	-	-	-	-	-	-	-	-	-	-	2 708 218
12.1. Основен капитал	1 030 033	-	-	-	-	-	-	-	-	-	-	-	-	-	-	-	-	-	1 030 033
12.2. Резерви	1 227 443	-	-	-	-	-	-	-	-	-	-	-	-	-	-	-	-	-	1 227 443
12.3. Финансов резултат	450 742	-	-	-	-	-	-	-	-	-	-	-	-	-	-	-	-	-	450 742
13. Други пасиви	1 538 860	98 704	-	98 704	107 335	104 240	1 731	1 364	604 782	435 024	27 600	407 424	7 624	5 388	161 619	198 711	146 336	52 375	529 328
в левове	1 127 400	648 233	-	64 972	106 902	104 005	1 533	1 364	476 359	335 078	20 912	314 166	4 971	1 409	136 012	20 039	7 789	12 250	459 128
в чуждестранна валута	411 460	162 588	-	33 732	433	235	198	-	128 423	99 946	6 688	93 258	2 653	827	25 607	178 672	138 547	40 125	70 200
в т. ч. евро	223 269	108 786	-	24 598	430	232	198	-	83 758	67 444	5 122	62 322	1 961	1 643	14 232	89 230	75 010	14 220	25 253

Източник: ТБ.

1.5. ОТЧЕТНОСТ НА БАНКИТЕ В НЕСЪСТОЯТЕЛНОСТ

1.5.1. СЕКТОРНА МЕСЕЧНА ОТЧЕТНОСТ НА ТЪРГОВСКИТЕ БАНКИ В НЕСЪСТОЯТЕЛНОСТ (АКТИВИ) КЪМ ДЕКЕМВРИ 2004 Г.

(хил. лв.)

	Общо													Нерезидентен сектор	Некласифицирани
	Резидентен сектор				Други резиденти					Нерезидентен сектор					
	БНБ	ТБ	Правителствен сектор		СОФ		Държавни предприятия	Частни предприятия	Домакинства	Финансови предприятия	Нерезидентен сектор				
		ЦП	МП		СОФ										
<b>АКТИВИ</b>	<b>71 063</b>	<b>28 770</b>	<b>13</b>	<b>10</b>	<b>3</b>	<b>24 974</b>	<b>30</b>	<b>19 419</b>	<b>518</b>	<b>5 007</b>	<b>21 582</b>	<b>20 711</b>	<b>20 711</b>	<b>9</b>	
1. Каса в левове	9	-	-	-	-	-	-	-	-	-	-	-	-	9	
във валута	9	-	-	-	-	-	-	-	-	-	-	-	-	9	
2. Депозити в левове	3 135	3 133	-	-	-	-	-	-	-	-	-	-	-	-	
във валута	428	428	-	-	-	-	-	-	-	-	-	-	-	-	
3. Кредити в левове	2 707	2 705	-	-	-	-	-	-	-	-	-	-	-	-	
във валута	23 137	23 137	5	5	-	22 836	2	19 046	508	3 280	-	-	-	-	
4. Ценни книжа, различни от акции в левове	1 196	1 196	-	-	-	1 177	2	1 150	7	18	-	-	-	-	
във валута	21 941	21 941	-	-	-	21 659	-	17 896	501	3 262	-	-	-	-	
5. Акции и други форми на собственост в левове	1	1	1	1	-	-	-	-	-	-	-	-	-	-	
във валута	1	1	-	-	-	-	-	-	-	-	-	-	-	-	
6. Дълготрайни активи (в левове)	13 599	423	-	-	-	298	28	270	-	-	13 176	-	-	-	
във валута	423	423	-	-	-	298	28	270	-	-	-	-	-	-	
7. Други активи в левове	13 176	-	-	-	-	-	-	-	-	-	13 176	-	-	-	
във валута	2 669	-	-	-	-	-	-	-	-	-	-	-	-	2 669	
8. Други активи в левове	28 513	2 076	7	4	3	1 840	-	103	10	1 727	8 404	18 033	18 033	-	
във валута	16 778	550	7	4	3	352	-	103	1	248	-	16 228	16 228	-	
	11 735	1 526	-	-	-	1 488	-	-	9	1 479	8 404	1 805	1 805	-	

Източник: Банки в несъстоятелност.

	Общо											Нерезидентен сектор	Некласифицирани
	Резидентен сектор				Други резиденти								
	БНБ	ТБ	Правителствен сектор			СОФ		Други резиденти			Частни предприятия		
		ЦП	МП			Държавни предприятия							
<b>ПАСИВИ</b>	<b>71 063</b>	<b>18 309</b>	<b>5 961</b>	<b>5 792</b>	<b>169</b>	<b>11 170</b>	<b>4 145</b>	<b>4 582</b>	<b>127</b>	<b>2 316</b>	<b>389</b>	<b>29 863</b>	
8. Депозити в левове	24 230	12 390	-	-	-	8 810	4 145	4 164	83	418	84	-	
във валута	11 527	6 005	-	-	-	3 948	2 992	472	67	417	73	-	
9. Издадени дългови ценни книжа в левове	12 703	6 385	-	-	-	4 862	1 153	3 692	16	1	11	-	
във валута	-	-	-	-	-	-	-	-	-	-	-	-	
10. Капитал и резерви	-	-	-	-	-	-	-	-	-	-	-	-	
10.1. Основен капитал	-23 999	-	-	-	-	-	-	-	-	-	-	-23 999	
10.2. Резерви	26 073	-	-	-	-	-	-	-	-	-	-	26 073	
10.3. Финансов резултат	1 805	-	-	-	-	-	-	-	-	-	-	1 805	
11. Други пасиви в левове	-51 877	-	-	-	-	-	-	-	-	-	-	-51 877	
във валута	70 832	5 919	5 961	5 792	169	2 360	-	418	44	1 898	305	53 862	
	64 849	5 586	3 042	2 873	169	448	-	418	30	-	-	53 862	
	5 983	333	2 919	2 919	-	1 912	-	-	14	1 898	305	-	

Източник: Банки в несъстоятелност.

1.5.A. ПАРИЧНИ АГРЕГАТИ

1.5.A.1. ПАРИЧНИ АГРЕГАТИ ПО ДЕФИНИЦИЯ НА ЕВРОПЕЙСКАТА ЦЕНТРАЛНА БАНКА

(хил. лв.)

	M1										M2						M3								
	Пари извън банките*				Овърнати депозити						КВАЗИПАРИ						Репосделки		Издадени дългови ценни книжа до 2 години						
	левове		чуждестранна валута		левове		чуждестранна валута		Депозити с договорен матурирмет до 2 години		Депозити, договорени за ползване след предизвестие до 3 месеца		левове		чуждестранна валута		левове		чуждестранна валута		левове		чуждестранна валута		
XII.2003	3 874 108	2 926 880	1 228 909	4 155 789	8 029 897	2 797 084	4 017 815	6 814 899	789 772	830 095	1 619 867	8 434 766	16 464 663	83 221	16 238	99 459	2 335	-	2 335	-	2 335	16 566 457			
I.2004	3 718 345	2 796 539	1 273 515	4 070 054	7 788 399	2 838 225	4 171 593	7 009 818	801 507	839 225	1 640 732	8 650 550	16 438 949	65 460	12 305	77 765	2 335	-	2 335	-	2 335	16 519 049			
II.2004	3 717 578	2 824 322	1 310 619	4 134 941	7 852 519	2 885 083P	4 246 057P	7 131 140P	817 759P	853 873P	1 671 632P	8 802 772	16 655 291	68 789	12 724	81 513	2 335	-	2 335	-	2 335	16 739 139			
III.2004	3 722 593	2 817 583	1 294 898	4 112 481	7 835 074	2 950 261P	4 186 604P	7 136 865P	829 000P	877 527P	1 706 527P	8 843 392	16 678 466	85 584	39 903	125 487	2 303	-	2 303	-	2 303	16 806 256			
IV.2004	3 784 975	2 886 504	1 315 769	4 202 273	7 987 248	3 075 641P	4 259 526P	7 335 167P	848 898P	910 183P	1 759 081P	9 094 248	17 081 496	76 452	29 797	106 249	2 408	-	2 408	-	2 408	17 190 153			
V.2004	3 830 095	2 776 727	1 428 878	4 205 605	8 035 700	3 129 693P	4 322 838P	7 452 531P	862 556P	919 550P	1 782 106P	9 234 637	17 270 337	101 232	27 222	128 454	2 422	-	2 422	-	2 422	17 401 213			
VI.2004	3 960 825	2 920 395	1 541 093	4 461 488	8 422 313	3 080 655P	4 714 008P	7 794 663P	888 491P	927 430P	1 815 921P	9 610 584	18 032 897	84 513	41 372	125 885	2 022	-	2 022	-	2 022	18 160 804			
VII.2004	4 130 513	3 064 513	1 540 809	4 605 322	8 735 835	3 144 290P	4 445 170P	7 589 460P	897 993P	1 069 262P	1 967 255P	9 556 715	18 292 550	53 847	17 074	70 921	2 022	-	2 022	-	2 022	18 365 493			
VIII.2004	4 275 130	3 196 857	1 575 654	4 772 511	9 047 641	3 198 804P	4 044 729P	7 243 533P	915 199P	1 075 339P	1 990 538P	9 234 071	18 281 712	43 649	17 914	61 563	2 022	-	2 022	-	2 022	18 345 297			
IX.2004	4 342 316	3 331 503	1 565 416	4 896 919	9 239 235	3 289 386P	4 117 093P	7 406 579P	924 410P	1 104 427P	2 028 837P	9 435 416	18 674 651	75 927	10 709	86 636	2 022	-	2 022	-	2 022	18 763 309			
X.2004	4 284 269	3 319 494	1 616 246	4 935 740	9 220 009	3 409 998P	4 134 441P	7 544 439P	941 563P	1 071 383P	2 012 946P	9 557 385	18 777 394	63 174	4 458	67 632	2 022	-	2 022	-	2 022	18 847 048			
XI.2004	4 247 435	3 331 392	1 605 973	4 937 365	9 184 800	3 505 222P	4 115 203P	7 620 425P	975 342P	1 010 824P	1 986 166P	9 606 591	18 791 391	61 132	4 573	65 705	2 022	-	2 022	-	2 022	18 859 118			
XII.2004	4 627 875	4 121 653	1 548 336	5 669 989	10 297 864	3 697 969	4 229 413	7 927 382	1 053 277	1 023 849	2 077 126	10 004 508	20 302 372	91 738	256	91 994	-	-	-	-	-	20 394 366			

\* Равнява се на показателя „Пари в обращение“ по Европейската централна банка.

Източник: БНБ и ТБ.

1.5.A.2. ИЗТОЧНИЦИ НА ПАРИЧНИТЕ АГРЕГАТИ ПО ДЕФИНИЦИЯ НА ЕВРОПЕЙСКАТА ЦЕНТРАЛНА БАНКА

(млн. лв.)

	Дългосрочни финансови пасиви										Вътрешен кредит						Нетни чуждестранни активи			Други позиции (нето)		
	Депозити с договорен матурирет над 2 години		Депозити, договорени за ползване след предизвестие над 3 месеца		Издадени дългови ценни книжа над 2 години		Капитал и резерви		Вземания от правителствения сектор		Вземания от неправителствения сектор		Чуждестранни активи	Минус чуждестранни пасиви	Дълготрайни активи							
	левове	чуждестранна валута	левове	чуждестранна валута	левове	чуждестранна валута	левове	чуждестранна валута	левове	чуждестранна валута	левове	чуждестранна валута										
XII.2003	117 839	83 901	201 740	-	-	5 325	48 656	53 981	3 726 013	3 981 734	218 279	545 629	763 908	4 062 240	9 487 449	10 251 357	13 386 263	-3 337 311	10 048 952	1 182 778	-934 896	
I.2004	115 251	95 085	210 336	-	-	5 325	51 236	56 561	3 825 778	4 092 675	38 891	833 990	872 881	5 307 266	4 227 194	10 607 341	13 150 045	-3 290 996	9 859 049	1 192 105	-1 046 771	
II.2004	124 200	123 754	247 954	3	22	5 315	51 541	56 856	3 873 195	4 178 030	131 327	968 966	1 100 293	5 624 901	4 378 124	11 103 318	13 245 036	-3 525 319	9 719 717	1 207 428	-1 113 294	
III.2004	126 183	133 491	259 674	1	25	29 971	88 216	118 187	3 962 045	4 339 932	-250 872	908 992	658 120	5 817 553	4 573 448	11 049 121	13 763 149	-3 822 899	9 940 250	1 218 274	-1 061 457	
IV.2004	120 860	157 611	278 471	1	39	26 859	99 982	126 841	3 796 473	4 201 825	-581 192	933 832	352 640	6 003 315	4 815 071	11 171 026	13 857 498	-3 841 059	10 016 439	1 229 686	-1 025 173	
V.2004	125 855	170 036	295 891	2	41	27 061	99 479	126 540	3 763 035	4 185 509	-859 511	989 402	129 891	6 185 821	4 988 622	11 304 334	14 163 226	-4 030 180	10 133 046	1 234 491	-1 085 149	
VI.2004	135 313	179 683	314 996	2	2	26 763	101 896	128 659	3 813 845	4 257 504	-1 112 615	536 696	-575 919	6 307 071	5 164 638	11 471 709	10 895 790	-4 264 341	11 385 693	1 243 415	-1 106 590	
VII.2004	141 616	189 232	330 848	1	4	35 075	102 622	137 697	3 883 890	4 352 440	-234 149	612 332	378 183	6 455 982	5 373 342	12 407 307	14 645 671	-4 418 868	10 226 803	1 256 898	-1 173 275	
VIII.2004	149 586	198 027	347 613	1	6	39 617	101 482	141 099	3 954 324	4 443 043	-500 201	220 075	-280 126	6 561 314	5 662 027	11 943 215	15 129 057	-4 353 252	10 775 805	1 275 513	-1 206 193	
IX.2004	156 291	203 721	360 012	-	-	41 057	114 012	155 069	4 009 699	4 524 780	-574 876	-47 669	-622 545	6 840 001	5 819 736	12 037 192	15 653 479	-4 419 243	11 234 236	1 286 075	-1 269 414	
X.2004	161 257	212 383	373 640	-	-	42 237	120 764	163 001	4 049 829	4 586 470	-814 645	-191 348	-1 005 993	7 003 333	6 072 382	13 075 715	12 069 722	-4 764 133	11 300 871	1 300 295	-1 237 370	
XI.2004	163 962	213 804	377 766	-	-	42 225	126 132	168 357	4 151 385	4 697 508	-903 612	-570 523	-1 474 135	7 191 575	6 339 396	13 530 971	12 056 836	16 419 800	-4 948 098	11 471 702	1 318 500	-1 290 412
XII.2004	181 237	212 843	394 080	-	-	44 028	132 843	176 871	4 196 136	4 767 087	-723 595	-1 062 804	-339 209	7 407 375	6 702 468	14 109 843	13 770 634	17 740 339	-6 559 583	11 180 756	1 337 395	-1 127 332

Източник: БНБ и ТБ.

1.6. НОВОДОГОВОРЕНИ КРЕДИТИ ОТ ТЪРГОВСКИТЕ БАНКИ\*

1.6.1. НОВОДОГОВОРЕНИ ЛЕВОВИ КРЕДИТИ ОТ ТЪРГОВСКИТЕ БАНКИ

(млн. лв.)

	Овърдрафт			Краткосрочни кредити			Дългосрочни кредити		
	общо	предприятия	домакинства	общо	предприятия	домакинства	общо	предприятия	домакинства
<b>2003</b>									
януари	54.9	53.0	1.9	77.8	74.1	3.7	87.4	40.1	47.2
февруари	34.1	31.7	2.4	73.9	69.5	4.4	124.8	55.7	69.1
март	63.5	60.4	3.0	59.7	56.1	3.5	152.4	66.0	86.3
април	69.1	65.6	3.5	74.9	71.1	3.9	166.8	58.7	108.1
май	31.5	27.0	4.5	75.7	71.2	4.5	240.0	109.7	130.4
юни	25.6	20.3	5.2	83.7	79.6	4.1	199.0	55.6	143.4
юли	84.9	79.5	5.4	114.2	110.1	4.1	223.3	92.8	130.4
август	79.4	72.5	6.9	129.9	125.6	4.3	224.9	73.5	151.4
септември	19.5	13.6	5.9	90.7	87.2	3.5	190.8	74.6	116.2
октомври	52.3	45.9	6.4	102.2	97.4	4.8	305.2	153.5	151.7
ноември	37.5	31.9	5.6	121.4	117.2	4.2	212.6	94.0	118.7
декември	39.7	33.8	5.9	121.1	103.8	8.4	249.6	120.7	128.9
<b>2004</b>									
януари	34.8	29.2	5.6	60.9	56.9	4.1	186.2	70.9	115.4
февруари	45.8	39.3	6.5	62.3	57.0	5.3	243.1	92.3	150.7
март	61.1	54.2	6.9	81.1	75.4	5.7	251.5	73.8	177.7
април	86.1	78.1	7.9	131.3	123.5	7.8	333.2	102.0	231.1
май	68.2	60.9	7.2	123.3	116.8	6.5	252.2	65.6	186.6
юни	36.6	28.7	7.8	71.0	66.0	5.0	273.6	68.1	205.5
юли	87.2	76.7	10.5	117.9	112.3	5.7	337.1	91.1	246.0
август	41.1	33.6	7.5	87.4	83.1	4.3	235.6	48.3	187.4
септември	31.4	23.9	7.6	95.8	91.2	4.6	236.5	60.7	175.8
октомври	57.3	45.1	12.2	99.8	92.7	7.1	334.7	81.1	253.6
ноември	40.3	30.6	9.7	78.4	71.6	6.7	271.2	63.5	207.7
декември	76.5	61.2	15.2	158.8	149.3	9.5	415.9	130.2	285.7

\* На база седмична статистическа информация.

Източник: БНБ.

1.6.2. НОВОДОГОВОРЕНИ КРЕДИТИ ОТ ТЪРГОВСКИТЕ БАНКИ В ЕВРО

(млн. лв.)

	Овърдрафт			Краткосрочни кредити			Дългосрочни кредити		
	общо	предприятия	домакинства	общо	предприятия	домакинства	общо	предприятия	домакинства
<b>2003</b>									
януари	27.3	27.3	0.0	31.7	31.5	0.1	37.9	35.6	2.4
февруари	3.3	3.3	0.0	23.9	23.4	0.5	57.1	53.7	3.3
март	35.6	35.4	0.2	51.9	51.5	0.4	68.7	64.6	4.1
април	13.0	13.0	0.0	49.2	49.0	0.2	108.8	104.6	4.2
май	14.0	14.0	0.0	68.2	68.0	0.2	94.9	89.3	5.6
юни	13.1	13.1	0.0	73.0	72.6	0.4	130.8	124.1	6.7
юли	12.0	11.9	0.0	68.6	68.4	0.2	111.7	104.6	7.1
август	10.6	10.5	0.1	81.3	80.5	0.8	110.8	100.7	10.1
септември	4.0	4.0	0.0	54.2	53.1	1.1	125.3	120.9	4.4
октомври	33.6	33.4	0.1	66.0	65.4	0.6	184.5	175.3	9.2
ноември	13.8	13.5	0.2	71.7	70.8	0.9	130.6	121.8	8.8
декември	40.0	39.8	0.2	94.0	93.4	0.6	164.0	152.3	11.7
<b>2004</b>									
януари	20.1	19.7	0.4	46.9	46.4	0.5	160.2	153.7	6.5
февруари	32.7	32.4	0.3	61.6	60.9	0.8	150.5	140.9	9.6
март	12.3	11.8	0.5	54.1	52.5	1.6	158.6	148.7	10.0
април	20.2	19.9	0.3	66.9	65.8	1.1	163.2	147.5	15.6
май	45.0	44.7	0.3	72.4	71.9	0.5	188.9	178.1	10.8
юни	19.7	19.1	0.6	114.8	113.1	1.7	187.7	173.4	14.3
юли	8.6	8.1	0.4	112.0	111.5	0.5	373.0	347.6	25.3
август	29.6	29.5	0.1	74.2	73.5	0.7	167.3	150.5	16.8
септември	67.2	67.0	0.2	97.7	96.7	1.1	153.2	135.9	17.3
октомври	11.8	11.4	0.4	113.5	111.9	1.5	352.9	317.7	35.2
ноември	31.2	30.6	0.6	69.3	68.2	1.1	237.7	211.3	26.4
декември	41.8	40.4	1.4	104.9	102.3	2.5	403.2	359.5	43.7

\* На база седмична статистическа информация.

Източник: БНБ.



1.6.3. НОВОДОГОВОРЕНИ КРЕДИТИ ОТ ТЪРГОВСКИТЕ БАНКИ В ЩАТСКИ ДОЛАРИ

(млн. лв.)

	Овърдрафт			Краткосрочни кредити			Дългосрочни кредити		
	общо	предприятия	домакинства	общо	предприятия	домакинства	общо	предприятия	домакинства
<b>2003</b>									
януари	2.9	2.9	0.0	33.4	33.3	0.1	11.8	10.6	1.1
февруари	3.8	3.8	0.0	44.4	44.3	0.1	10.9	9.0	1.9
март	8.3	8.2	0.1	33.4	33.4	0.0	20.7	18.7	2.0
април	9.2	9.1	0.0	25.5	25.3	0.1	24.4	23.3	1.2
май	57.0	56.9	0.1	37.4	37.3	0.1	25.7	24.1	1.6
юни	18.5	18.5	0.0	25.4	25.2	0.1	16.0	15.1	0.9
юли	9.0	9.0	0.0	16.0	15.9	0.0	16.1	14.6	1.5
август	14.9	14.8	0.1	17.8	17.7	0.1	27.9	26.8	1.0
септември	0.8	0.8	0.0	18.8	18.8	0.1	4.9	4.3	0.6
октомври	28.5	28.5	0.0	30.8	30.7	0.1	33.2	31.8	1.3
ноември	13.4	13.4	0.0	34.1	34.0	0.1	24.5	24.1	0.4
декември	28.7	28.6	0.0	17.5	17.4	0.1	50.7	49.2	1.5
<b>2004</b>									
януари	12.1	12.0	0.1	19.4	19.4	0.1	16.2	15.9	0.3
февруари	2.8	2.8	0.0	45.8	45.8	0.0	39.5	39.4	0.1
март	16.4	16.4	0.0	34.2	33.3	0.9	14.1	13.6	0.5
април	21.4	21.3	0.1	43.0	42.9	0.1	19.8	19.3	0.5
май	11.7	11.5	0.1	14.7	14.6	0.1	8.8	8.5	0.4
юни	34.6	34.6	0.1	16.4	16.2	0.2	23.5	22.7	0.8
юли	26.0	25.8	0.2	19.3	19.3	0.0	46.9	46.2	0.7
август	32.3	32.3	0.0	30.3	30.2	0.0	30.4	28.5	1.9
септември	11.7	11.6	0.1	33.6	33.6	-	38.3	38.1	0.1
октомври	0.8	0.7	0.1	14.2	14.1	0.1	34.8	33.2	1.5
ноември	8.6	8.5	0.1	13.1	13.1	0.0	9.4	8.5	0.9
декември	91.8	91.6	0.2	33.8	33.8	0.0	22.8	22.4	0.4

\* На база седмична статистическа информация.

Източник: БНБ.

## 1.7. БАЛАНСИ И ОТЧЕТИ ЗА ПРИХОДИТЕ И РАЗХОДИТЕ НА БАНКОВАТА СИСТЕМА

## 1.7.1. БАЛАНС НА БАНКОВАТА СИСТЕМА КЪМ МАРТ 2004 г.

(хил. лв.)

	Общо	в това число			
		с лица от групата	лехове	евро	други валути
<b>АКТИВИ</b>					
<b>Парични средства в каса и по разплащателна сметка в БНБ</b>	<b>1 437 012</b>		<b>615 855</b>	<b>167 208</b>	<b>653 949</b>
<b>Вземания от финансови институции</b>					
Безсрочни депозити в банки	290 217	3 886	36 719	65 070	184 542
Срочни депозити в банки	2 520 315	117 575	235 946	892 017	1 274 777
Кредити на банки	17 436	0	340	5 878	11 218
Други вземания от банки	26 520	0	17 104	1 236	8 180
Кредити на други финансови институции	137 146	113 407	2 800	13 491	7 448
<b>Общо вземания от финансови институции</b>	<b>2 991 634</b>	<b>234 868</b>	<b>292 909</b>	<b>977 692</b>	<b>1 486 165</b>
Минус специфични провизии	2 316		1 073	779	464
<b>Нетни вземания от финансови институции</b>	<b>2 989 318</b>	<b>234 868</b>	<b>291 836</b>	<b>976 913</b>	<b>1 485 701</b>
<b>Вземания по споразумения за обратно изкупуване на ценни книжа</b>	<b>155 513</b>	<b>0</b>	<b>88 762</b>	<b>60 036</b>	<b>6 715</b>
<b>Оборотен портфейл</b>	<b>1 588 120</b>	<b>17</b>	<b>722 539</b>	<b>526 894</b>	<b>338 670</b>
<b>Инвестиционен портфейл</b>					
Инвестиции до падеж	1 180 086	0	417 355	489 917	272 814
Инвестиции за продажба	596 309	0	222 786	202 880	170 643
<b>Кредити на нефинансови институции и други клиенти</b>					
Кредити на бюджета	25 610		25 610	0	0
Търговски кредити					
Кредити за търговско недвижимо имущество и строителство	1 895 964		497 330	1 192 855	205 779
Други търговски кредити	5 375 033		2 479 970	2 218 633	676 430
Селскостопански кредити	234 574		198 293	29 985	6 296
Потребителски кредити	1 925 114		1 898 386	22 738	3 990
Жилищни ипотечни кредити на физически лица	465 766		383 583	66 553	15 630
Други кредити	320 094	0	198 842	96 661	24 591
<b>Общо кредити на нефинансови институции и други клиенти</b>	<b>10 242 155</b>	<b>0</b>	<b>5 682 014</b>	<b>3 627 425</b>	<b>932 716</b>
Минус специфични провизии	380 089		237 640	78 723	63 726
<b>Нетни кредити на нефинансови институции и други клиенти</b>	<b>9 862 066</b>	<b>0</b>	<b>5 444 374</b>	<b>3 548 702</b>	<b>868 990</b>
в т. ч. закупени кредити	27 356				
<b>Активи за препродажба</b>	<b>12 391</b>		<b>12 391</b>	<b>0</b>	<b>0</b>
<b>Инвестиции в дъщерни, асоциирани и смесени дружества</b>	<b>28 827</b>		<b>28 827</b>	<b>0</b>	<b>0</b>
<b>Други активи</b>					
Деривати за хеджиране	25	0	22	3	0
Други активи	141 481	864	114 555	8 890	17 172
<b>Общо други активи</b>	<b>141 506</b>	<b>864</b>	<b>114 577</b>	<b>8 893</b>	<b>17 172</b>
<b>Нематериални активи</b>	<b>134 260</b>		<b>134 260</b>	<b>0</b>	<b>0</b>
<b>Сгради и други дълготрайни материални активи</b>	<b>630 658</b>		<b>630 658</b>	<b>0</b>	<b>0</b>
<b>Общо активи</b>	<b>18 756 066</b>	<b>235 749</b>	<b>8 724 220</b>	<b>5 981 443</b>	<b>3 814 654</b>

(продължава)

(продължение)

(хил. лв.)

	Общо	в това число			
		с лица от групата	левове	евро	други валути
<b>ПАСИВИ, МАЛЦИНСТВЕНО УЧАСТИЕ И КАПИТАЛ</b>					
<b>Депозити на финансови институции</b>					
Безсрочни депозити на банки	148 626	2 873	91 043	38 369	16 341
Срочни депозити на банки	1 155 308	284 131	228 528	336 958	305 691
Депозити на други финансови институции	568 789	3 833	235 765	283 228	45 963
<b>Депозити на нефинансови институции и други клиенти</b>					
Безсрочни депозити	4 807 763	0	3 146 450	937 507	723 806
Срочни депозити	6 122 495	0	2 153 720	1 816 212	2 152 563
Спестовни депозити	1 759 158	0	884 608	400 673	473 877
<b>Общо депозити</b>	<b>14 562 139</b>	<b>290 837</b>	<b>6 740 114</b>	<b>3 812 947</b>	<b>3 718 241</b>
<b>Задължения по споразумения за обратно изкупуване на ценни книжа</b>	<b>180 343</b>	<b>0</b>	<b>135 861</b>	<b>36 636</b>	<b>7 846</b>
<b>Краткосрочни заемни средства</b>					
От БНБ	0		0	0	0
От банки	218 947	0	13 575	26 226	179 146
Други	33 638	0	5 592	24 144	3 902
<b>Дългосрочни заемни средства</b>	<b>735 135</b>	<b>25 039</b>	<b>120 909</b>	<b>502 473</b>	<b>86 714</b>
в т. ч. заемни средства от банки	525 210	25 039	30 293	418 512	51 366
<b>Подчинен срочен дълг и дългово-капиталови (хибридни) инструменти</b>					
Подчинен срочен дълг	20 946		1 000	19 382	564
Дългово-капиталови (хибридни) инструменти	47 293		0	31 293	16 000
<b>Други пасиви</b>					
Пасиви в оборотен портфейл	21 019	13	495	6 904	13 607
Деривати за хеджиране	8 621	0	2 706	4 640	1 275
Провизии за задбалансови ангажименти	56 452	0	6 051	3 750	46 651
Други пасиви	456 027	21 820	269 743	98 188	66 276
<b>Общо пасиви</b>	<b>16 340 560</b>	<b>337 709</b>	<b>7 296 046</b>	<b>4 566 583</b>	<b>4 140 222</b>
<b>Малцинствено участие в консолидирани дъщерни дружества</b>	<b>0</b>		<b>0</b>	<b>0</b>	<b>0</b>
<b>Собствен капитал</b>					
Обикновени акции	968 697		968 697		
Премии, свързани с обикновени акции	1 452		1 452		
Привилегировани акции и премии, свързани с тях	0		0		
Резерви					
Неразпределена печалба/загуба от минали години	341 858	23 883	317 975		
Законови резерви	278 702		278 702		
Други резерви	478 327	62	478 265		
Кумулативна разлика от превръщане на отчетите в чуждестранна валута	0		0		
Други компоненти на капитала					
Преоценка – дълготрайни материални активи	209 159	656	208 503		
Преоценка – инвестиции за продажба	15 208	497	14 711		
Преоценка – хеджиране на паричен поток	0	0	0		
Печалба/загуба от текущата година	114 157		114 157		
Еднократен ефект от промяна на счетоводния режим	7 946	0	7 946		
<b>Общо собствен капитал</b>	<b>2 415 506</b>	<b>25 098</b>	<b>2 390 408</b>		
<b>Общо пасиви, малцинствено участие и капитал</b>	<b>18 756 066</b>	<b>362 807</b>	<b>9 686 454</b>	<b>4 566 583</b>	<b>4 140 222</b>
<b>Ред за справка: кредитни заместители и други задбалансови ангажименти</b>	<b>2 834 923</b>	<b>32 035</b>	<b>1 091 431</b>	<b>1 050 403</b>	<b>661 054</b>

Източник: БНБ.

1.7.2. ОТЧЕТ ЗА ПРИХОДИТЕ И РАЗХОДИТЕ НА БАНКОВАТА СИСТЕМА КЪМ МАРТ 2004 г.

(хил. лв.)

	Общо	в това число			
		с лица от групата	левове	евро	други валути
<b>ПРИХОДИ ОТ ЛИХВИ И ДИВИДЕНТИ</b>					
Приходи от лихви от безсрочни депозити в банки	470	4	247	107	112
Приходи от лихви от срочни депозити в банки	9 502	362	1 153	3 801	4 186
Приходи от лихви от кредити на банки	124	0	3	52	69
Приходи от лихви от други вземания от банки	220	18	158	19	25
Приходи от лихви от кредити на други финансови институции	1 425	1 107	95	142	81
Приходи от лихви от споразумения за обратно изкупуване на ценни книжа	1 286	0	306	954	26
Приходи от лихви от активи в оборотен портфейл	19 232	0	10 964	5 727	2 541
Приходи от лихви от активи в инвестиционен портфейл	21 381	0	8 491	8 904	3 986
Български държавни ценни книжа	13 010		7 880	4 333	797
Други дългови ценни книжа на местни емитенти	1 175	0	611	361	203
Дългови ценни книжа на чуждестранни правителства и международни финансови институции	2 897		0	2 279	618
Други дългови ценни книжа на чуждестранни емитенти	4 299	0	0	1 931	2 368
Приходи от лихви от кредити	246 322	0	156 100	71 715	18 507
Кредити на бюджета	548		548	0	0
Кредити за търговско недвижимо имущество и строителство	40 636		11 764	23 413	5 459
Други търговски кредити	115 487		61 009	42 968	11 510
Селскостопански кредити	4 821		3 933	830	58
Потребителски кредити	65 706		64 641	835	230
Жилищни ипотечни кредити на физически лица	12 784		10 661	1 644	479
Други кредити	6 340	0	3 544	2 025	771
Приходи от дивиденди	5	0	5	0	0
<b>Общо приходи от лихви и дивиденди</b>	<b>299 967</b>	<b>1 491</b>	<b>177 522</b>	<b>91 421</b>	<b>29 533</b>
<b>РАЗХОДИ ЗА ЛИХВИ</b>					
Разходи за лихви по депозити на банки	5 475	1 360	1 424	2 000	691
Разходи за лихви по депозити на други финансови институции	5 897	12	2 398	3 221	266
Разходи за лихви по безсрочни депозити на нефинансови институции и други клиенти	6 747	0	4 681	1 444	622
Разходи за лихви по срочни депозити на нефинансови институции и други клиенти	41 612	0	19 274	10 774	11 564
Разходи за лихви по спестовни депозити на нефинансови институции и други клиенти	4 938	0	3 569	784	585
Разходи за лихви по споразумения за обратно изкупуване на ценни книжа	1 005	0	804	200	1
Разходи за лихви по краткосрочни заемни средства	1 935	0	43	292	1 600
Разходи за лихви по дългосрочни заемни средства	7 718	0	1 160	5 281	1 277
Разходи за лихви по подчинен срочен дълг	565	0	12	546	7
Разходи за лихви по дългово-капиталови (хибридни) инструменти	830		0	473	357
Разходи за лихви по други пасиви	920		53	466	400
<b>Общо разходи за лихви</b>	<b>77 642</b>	<b>1 373</b>	<b>33 418</b>	<b>25 481</b>	<b>17 370</b>
<b>НЕТЕН ДОХОД ОТ ЛИХВИ И ДИВИДЕНТИ</b>	<b>222 325</b>	<b>118</b>	<b>144 104</b>	<b>65 940</b>	<b>12 163</b>
<b>КРЕДИТНИ ПРОВИЗИИ</b>					
Начислени провизии	84 981	0			
Ресинтегрирани провизии	69 181	0			
Нетни кредитни провизии	15 800	0			
<b>ПЕЧАЛБА/ЗАГУБА ОТ ОБОРОТЕН ПОРТФЕЙЛ</b>					
Печалба/загуба от ценни книжа в оборотен портфейл	29 432	0			
Печалба/загуба от деривати за търговия	-1 685	4			
Печалба/загуба от други инструменти в оборотен портфейл	6	0			
Общо печалба/загуба от оборотен портфейл	27 753	4			
<b>ПЕЧАЛБА/ЗАГУБА ОТ ИНВЕСТИЦИИ ЗА ПРОДАЖБА</b>					
Печалба/загуба от инвестиции за продажба	1 549	0			
Печалба/загуба от инструменти, хеджиращи ефективно инвестициите за продажба	-1 302	0			
<b>ПЕЧАЛБА/ЗАГУБА ОТ ИНВЕСТИЦИИ ДО ПАДЕЖ</b>	<b>2 520</b>	<b>0</b>			

(продължава)

(продължение)

(хил. лв.)

	Общо	в това число			
		с лица от групата	левове	евро	други валути
<b>ДРУГИ НЕЛИХВЕНИ ПРИХОДИ</b>					
Приходи от обслужване на кредити	17 961	22			
Приходи от такси по задбалансови условни ангажменти	5 811	1			
Такси за обслужване на депозити	27 309	1			
Други такси и комисиони	22 279	16			
Печалба/загуба от активи за препродажба	-39	0			
Печалба/загуба от продажба на други активи	162	0			
Печалба/загуба от валутни сделки	13 625	-124			
Друг нелихвен доход	6 694	0			
<b>НЕЛИХВЕНИ РАЗХОДИ</b>					
Заплати, социално и пенсионно осигуряване	70 279				
Нетни разходи за използване на дълготрайни материални активи	38 837				
Разходи за външни услуги, изплатени на акционери, дъщерни и асоциирани дружества	2 592				
Други разходи за външни услуги	43 669	511			
Други нелихвени разходи	33 884	0			
<b>ПЕЧАЛБА/ЗАГУБА ПРЕДИ ВАЛУТНА ПРЕОЦЕНКА, ИЗВЪНРЕДНИ ПРИХОДИ/РАЗХОДИ И ДАНЪЦИ</b>	<b>141 586</b>	<b>-473</b>			
<b>ПЕЧАЛБА/ЗАГУБА ОТ ВАЛУТНА ПРЕОЦЕНКА</b>	<b>-6 031</b>	<b>9</b>			
<b>ИЗВЪНРЕДНА ПЕЧАЛБА/ЗАГУБА</b>	<b>5 298</b>	<b>0</b>			
<b>ДАНЪЦИ</b>	<b>26 696</b>				
<b>МАЛЦИНСТВЕНО УЧАСТИЕ</b>	<b>0</b>				
<b>НЕТНА ПЕЧАЛБА/ЗАГУБА</b>	<b>114 157</b>	<b>-464</b>			

Източник: БНБ.

1.7.3. БАЛАНС НА БАНКОВАТА СИСТЕМА КЪМ ЮНИ 2004 г.

(хил. лв.)

	Общо	в това число			
		с лица от групата	левове	евро	други валути
<b>АКТИВИ</b>					
<b>Парични средства в каса и по разплащателна сметка в БНБ</b>	<b>1 538 720</b>		<b>620 285</b>	<b>141 538</b>	<b>776 897</b>
<b>Вземания от финансови институции</b>					
Безсрочни депозити в банки	364 948	3 410	8 236	137 350	215 952
Срочни депозити в банки	2 699 186	527 683	182 032	816 670	1 172 801
Кредити на банки	17 428	0	267	5 878	11 283
Други вземания от банки	33 464	0	1 529	24 627	7 308
Кредити на други финансови институции	155 879	135 952	2 903	12 308	4 716
<b>Общо вземания от финансови институции</b>	<b>3 270 905</b>	<b>667 045</b>	<b>194 967</b>	<b>996 833</b>	<b>1 412 060</b>
<b>Минус специфични провизии</b>	<b>1 806</b>		<b>1 072</b>	<b>283</b>	<b>451</b>
<b>Нетни вземания от финансови институции</b>	<b>3 269 099</b>	<b>667 045</b>	<b>193 895</b>	<b>996 550</b>	<b>1 411 609</b>
<b>Вземания по споразумения за обратно изкупуване на ценни книжа</b>	<b>164 802</b>	<b>0</b>	<b>95 371</b>	<b>53 310</b>	<b>16 121</b>
<b>Оборотен портфейл</b>	<b>1 461 704</b>	<b>204</b>	<b>726 551</b>	<b>460 723</b>	<b>274 226</b>
<b>Инвестиционен портфейл</b>					
Инвестиции до падеж	1 263 163	0	406 141	506 007	351 015
Инвестиции за продажба	572 321	0	238 727	167 248	166 346
<b>Кредити на нефинансови институции и други клиенти</b>					
Кредити на бюджета	26 815		26 294	521	0
Търговски кредити					
Кредити за търговско недвижимо имущество и строителство	2 208 731		557 330	1 439 384	212 017
Други търговски кредити	5 682 945		2 507 783	2 525 604	649 558
Селскостопански кредити	254 121		211 475	35 142	7 504
Потребителски кредити	2 242 034		2 211 437	26 680	3 917
Жилищни ипотечни кредити на физически лица	592 450		480 292	95 959	16 199
Други кредити	272 726	0	165 031	92 681	15 014
<b>Общо кредити на нефинансови институции и други клиенти</b>	<b>11 279 822</b>	<b>0</b>	<b>6 159 642</b>	<b>4 215 971</b>	<b>904 209</b>
<b>Минус специфични провизии</b>	<b>397 445</b>		<b>242 563</b>	<b>87 163</b>	<b>67 719</b>
<b>Нетни кредити на нефинансови институции и други клиенти</b>	<b>10 882 377</b>	<b>0</b>	<b>5 917 079</b>	<b>4 128 808</b>	<b>836 490</b>
в т. ч. закупени кредити	26 105				
<b>Активи за препродажба</b>	<b>12 586</b>		<b>12 586</b>	<b>0</b>	<b>0</b>
<b>Инвестиции в дъщерни, асоциирани и смесени дружества</b>	<b>26 205</b>		<b>26 205</b>	<b>0</b>	<b>0</b>
<b>Други активи</b>					
Деривати за хеджиране	5	0	0	5	0
Други активи	139 194	546	102 433	18 593	17 622
<b>Общо други активи</b>	<b>139 199</b>	<b>546</b>	<b>102 433</b>	<b>18 598</b>	<b>17 622</b>
<b>Нематериални активи</b>	<b>132 705</b>		<b>132 439</b>	<b>0</b>	<b>266</b>
<b>Сгради и други дълготрайни материални активи</b>	<b>633 134</b>		<b>632 672</b>	<b>0</b>	<b>462</b>
<b>Общо активи</b>	<b>20 096 015</b>	<b>667 795</b>	<b>9 104 384</b>	<b>6 472 782</b>	<b>3 851 054</b>

(продължава)

(продължение)

(хил. лв.)

	Общо	в това число			
		с лица от групата	левове	евро	други валути
<b>ПАСИВИ, МАЛЦИНСТВЕНО УЧАСТИЕ И КАПИТАЛ</b>					
<b>Депозити на финансови институции</b>					
Безсрочни депозити на банки	88 110	700	48 841	19 261	19 308
Срочни депозити на банки	1 367 103	351 607	190 891	473 166	351 439
Депозити на други финансови институции	584 487	3 651	233 967	277 250	69 619
<b>Депозити на нефинансови институции и други клиенти</b>					
Безсрочни депозити	5 397 744	0	3 242 941	1 483 573	671 230
Срочни депозити	6 253 184	0	2 083 893	1 929 530	2 239 761
Спестовни депозити	1 859 216	0	921 476	462 362	475 378
<b>Общо депозити</b>	<b>15 549 844</b>	<b>355 958</b>	<b>6 722 009</b>	<b>4 645 142</b>	<b>3 826 735</b>
<b>Задължения по споразумения за обратно изкупуване на ценни книжа</b>	<b>217 993</b>	<b>0</b>	<b>125 010</b>	<b>68 244</b>	<b>24 739</b>
<b>Краткосрочни заемни средства</b>					
От БНБ	0		0	0	0
От банки	217 667	0	8 641	36 613	172 413
Други	33 077	0	10 357	20 609	2 111
<b>Дългосрочни заемни средства</b>	<b>971 031</b>	<b>25 040</b>	<b>141 751</b>	<b>721 628</b>	<b>82 612</b>
в т. ч. заемни средства от банки	706 209	25 040	27 879	601 632	51 658
<b>Подчинен срочен дълг и дългово-капиталови (хибридни) инструменти</b>					
Подчинен срочен дълг	23 652		1 000	22 077	575
Дългово-капиталови (хибридни) инструменти	51 884		4 500	31 293	16 091
<b>Други пасиви</b>					
Пасиви в оборотен портфейл	6 329	712	232	3 628	1 757
Деривати за хеджиране	2 420	0	2 420	0	0
Провизии за задбалансови ангажименти	55 865	0	5 308	3 750	46 807
Други пасиви	530 815	62 678	305 095	105 022	58 020
<b>Общо пасиви</b>	<b>17 660 577</b>	<b>444 388</b>	<b>7 326 323</b>	<b>5 658 006</b>	<b>4 231 860</b>
<b>Малцинствено участие в консолидирани дъщерни дружества</b>	<b>0</b>		<b>0</b>	<b>0</b>	<b>0</b>
<b>Собствен капитал</b>					
Обикновени акции	973 386		973 386		
Премии, свързани с обикновени акции	1 452		1 452		
Привилегировани акции и премии, свързани с тях	0		0		
Резерви					
Неразпределена печалба/загуба от минали години	138 559	23 715	114 844		
Законови резерви	383 096		383 096		
Други резерви	535 253	62	535 191		
Кумулативна разлика от превръщане на отчетите в чуждестранна валута	0		0		
Други компоненти на капитала					
Преоценка – дълготрайни материални активи	174 970	656	174 314		
Преоценка – инвестиции за продажба	6 280	-88	6 368		
Преоценка – хеджиране на паричен поток	0	0	0		
Печалба/загуба от текущата година	224 081		224 081		
Еднократен ефект от промяна на счетоводния режим	-1 639	0	-1 639		
<b>Общо собствен капитал</b>	<b>2 435 438</b>	<b>24 345</b>	<b>2 411 093</b>		
<b>Общо пасиви, малцинствено участие и капитал</b>	<b>20 096 015</b>	<b>468 733</b>	<b>9 737 416</b>	<b>5 658 006</b>	<b>4 231 860</b>
<b>Ред за справка: кредитни заместители и други задбалансови ангажименти</b>	<b>3 113 870</b>	<b>38 639</b>	<b>1 243 684</b>	<b>1 228 652</b>	<b>602 895</b>

Източник: БНБ.

## 1.7.4. ОТЧЕТ ЗА ПРИХОДИТЕ И РАЗХОДИТЕ НА БАНКОВАТА СИСТЕМА КЪМ ЮНИ 2004 г.

(хил. лв.)

	Общо	в това число			
		с лица от групата	левове	евро	други валути
<b>ПРИХОДИ ОТ ЛИХВИ И ДИВИДЕНТИ</b>					
Приходи от лихви от безсрочни депозити в банки	1 053	6	561	185	301
Приходи от лихви от срочни депозити в банки	20 823	829	2 925	8 560	8 509
Приходи от лихви от кредити на банки	247	0	4	103	140
Приходи от лихви от други вземания от банки	358	31	241	6	80
Приходи от лихви от кредити на други финансови институции	2 994	2 371	193	270	160
Приходи от лихви от споразумения за обратно изкупуване на ценни книжа	2 884	0	975	1 847	62
Приходи от лихви от активи в оборотен портфейл	39 752	0	22 943	11 351	5 458
Приходи от лихви от активи в инвестиционен портфейл	43 735	0	17 415	17 940	8 380
Български държавни ценни книжа	26 584		15 938	8 723	1 923
Други дългови ценни книжа на местни емитенти	2 792	0	1 477	867	448
Дългови ценни книжа на чуждестранни правителства и международни финансови институции	5 989		0	4 420	1 569
Други дългови ценни книжа на чуждестранни емитенти	8 370	0	0	3 930	4 440
Приходи от лихви от кредити	526 098	0	334 665	153 425	38 008
Кредити на бюджета	1 174		1 172	2	0
Кредити за търговско недвижимо имущество и строителство	88 575		24 701	52 649	11 225
Други търговски кредити	244 674		131 041	89 656	23 977
Селскостопански кредити	10 079		8 276	1 675	128
Потребителски кредити	141 516		139 372	1 729	415
Жилищни ипотечни кредити на физически лица	28 855		24 024	3 824	1 007
Други кредити	11 225	0	6 079	3 890	1 256
Приходи от дивиденди	594	0	590	4	0
<b>Общо приходи от лихви и дивиденди</b>	<b>638 538</b>	<b>3 237</b>	<b>380 512</b>	<b>193 691</b>	<b>61 098</b>
<b>РАЗХОДИ ЗА ЛИХВИ</b>					
Разходи за лихви по депозити на банки	13 041	2 783	4 262	4 472	1 524
Разходи за лихви по депозити на други финансови институции	12 521	24	5 036	6 038	1 423
Разходи за лихви по безсрочни депозити на нефинансови институции и други клиенти	13 673	0	9 298	3 031	1 344
Разходи за лихви по срочни депозити на нефинансови институции и други клиенти	84 018	0	36 346	23 306	24 366
Разходи за лихви по спестовни депозити на нефинансови институции и други клиенти	9 939	0	7 080	1 715	1 144
Разходи за лихви по споразумения за обратно изкупуване на ценни книжа	2 640	0	2 122	488	30
Разходи за лихви по краткосрочни заемни средства	5 363	0	719	1 962	2 682
Разходи за лихви по дългосрочни заемни средства	15 480	0	1 866	11 196	2 418
Разходи за лихви по подчинен срочен дълг	1 228	0	25	1 189	14
Разходи за лихви по дългово-капиталови (хибридни) инструменти	1 664		0	943	721
Разходи за лихви по други пасиви	1 735		68	1 188	477
<b>Общо разходи за лихви</b>	<b>161 302</b>	<b>2 809</b>	<b>66 822</b>	<b>55 528</b>	<b>36 143</b>
<b>НЕТЕН ДОХОД ОТ ЛИХВИ И ДИВИДЕНТИ</b>	<b>477 236</b>	<b>428</b>	<b>313 690</b>	<b>138 163</b>	<b>24 955</b>
<b>КРЕДИТНИ ПРОВИЗИИ</b>					
Начислени провизии	189 558	0			
Резинтегрирани провизии	145 478	0			
Нетни кредитни провизии	44 080	0			
<b>ПЕЧАЛБА/ЗАГУБА ОТ ОБОРОТЕН ПОРТФЕЙЛ</b>					
Печалба/загуба от ценни книжа в оборотен портфейл	21 435	0			
Печалба/загуба от деривати за търговия	987	-430			
Печалба/загуба от други инструменти в оборотен портфейл	-40	0			
Общо печалба/загуба от оборотен портфейл	22 382	-430			
<b>ПЕЧАЛБА/ЗАГУБА ОТ ИНВЕСТИЦИИ ЗА ПРОДАЖБА</b>					
Печалба/загуба от инвестиции за продажба	9 878	0			
Печалба/загуба от инструменти, хеджиращи ефективно инвестициите за продажба	576	0			
<b>ПЕЧАЛБА/ЗАГУБА ОТ ИНВЕСТИЦИИ ДО ПАДЕЖ</b>	<b>3 237</b>	<b>0</b>			

(продължава)



(продължение)

(хил. лв.)

	Общо	в това число			
		с лица от групата	левове	евро	други валути
<b>ДРУГИ НЕЛИХВЕНИ ПРИХОДИ</b>					
Приходи от обслужване на кредити	35 523	51			
Приходи от такси по задбалансови условни ангажименти	11 815	2			
Такси за обслужване на депозити	56 986	1			
Други такси и комисиони	50 865	30			
Печалба/загуба от активи за препродажба	-138	0			
Печалба/загуба от продажба на други активи	2 472	0			
Печалба/загуба от валутни сделки	24 388	178			
Друг нелихвен доход	20 406	0			
<b>НЕЛИХВЕНИ РАЗХОДИ</b>					
Заплати, социално и пенсионно осигуряване	148 781				
Нетни разходи за използване на дълготрайни материални активи	77 780				
Разходи за външни услуги, изплатени на акционери, дъщерни и асоциирани дружества	5 783				
Други разходи за външни услуги	94 498	1 474			
Други нелихвени разходи	69 815	0			
<b>ПЕЧАЛБА/ЗАГУБА ПРЕДИ ВАЛУТНА ПРЕОЦЕНКА, ИЗВЪНРЕДНИ ПРИХОДИ/РАЗХОДИ И ДАНЪЦИ</b>	<b>274 889</b>	<b>-1 214</b>			
<b>ПЕЧАЛБА/ЗАГУБА ОТ ВАЛУТНА ПРЕОЦЕНКА</b>	<b>-4 514</b>	<b>15</b>			
<b>ИЗВЪНРЕДНА ПЕЧАЛБА/ЗАГУБА</b>	<b>6 620</b>	<b>0</b>			
<b>ДАНЪЦИ</b>	<b>52 914</b>				
<b>МАЛЦИНСТВЕНО УЧАСТИЕ</b>	<b>0</b>				
<b>НЕТНА ПЕЧАЛБА/ЗАГУБА</b>	<b>224 081</b>	<b>-1 199</b>			

Източник: БНБ.

## 1.7.5. БАЛАНС НА БАНКОВАТА СИСТЕМА КЪМ СЕПТЕМВРИ 2004 г.

(хил. лв.)

	Общо	в това число			
		с лица от групата	левове	евро	други валути
<b>АКТИВИ</b>					
<b>Парични средства в каса и по разплащателна сметка в БНБ</b>	<b>1 896 651</b>		<b>981 018</b>	<b>141 721</b>	<b>773 912</b>
<b>Вземания от финансови институции</b>					
Безсрочни депозити в банки	446 002	71 490	17 224	121 393	235 895
Срочни депозити в банки	2 522 546	184 142	231 002	951 759	1 155 643
Кредити на банки	26 654	0	35	10 810	15 809
Други вземания от банки	30 413	0	1 007	20 362	9 044
Кредити на други финансови институции	180 325	138 478	5 752	27 838	8 257
<b>Общо вземания от финансови институции</b>	<b>3 205 940</b>	<b>394 110</b>	<b>255 020</b>	<b>1 132 162</b>	<b>1 424 648</b>
Минус специфични провизии	1 811		1 073	283	455
<b>Нетни вземания от финансови институции</b>	<b>3 204 129</b>	<b>394 110</b>	<b>253 947</b>	<b>1 131 879</b>	<b>1 424 193</b>
<b>Вземания по споразумения за обратно изкупуване на ценни книжа</b>	<b>174 836</b>	<b>0</b>	<b>75 469</b>	<b>81 324</b>	<b>18 043</b>
<b>Оборотен портфейл</b>	<b>1 504 522</b>	<b>280</b>	<b>703 204</b>	<b>560 603</b>	<b>240 435</b>
<b>Инвестиционен портфейл</b>					
Инвестиции до падеж	1 164 533	0	410 843	479 533	274 157
Инвестиции за продажба	652 186	0	273 711	191 683	186 792
<b>Кредити на нефинансови институции и други клиенти</b>					
Кредити на бюджета	27 178		27 178	0	0
Търговски кредити					
Кредити за търговско недвижимо имущество и строителство	2 446 479		562 611	1 647 245	236 623
Други търговски кредити	6 101 504		2 608 789	2 868 221	624 494
Селскостопански кредити	286 474		223 772	48 917	13 785
Потребителски кредити	2 496 638		2 457 114	35 271	4 253
Жилищни ипотечни кредити на физически лица	772 487		613 093	143 744	15 650
Други кредити	301 936	0	185 494	94 469	21 973
<b>Общо кредити на нефинансови институции и други клиенти</b>	<b>12 432 696</b>	<b>0</b>	<b>6 678 051</b>	<b>4 837 867</b>	<b>916 778</b>
Минус специфични провизии	429 593		266 189	101 753	61 651
<b>Нетни кредити на нефинансови институции и други клиенти</b>	<b>12 003 103</b>	<b>0</b>	<b>6 411 862</b>	<b>4 736 114</b>	<b>855 127</b>
в т. ч. закупени кредити	26 951				
<b>Активи за препродажба</b>	<b>13 577</b>		<b>13 577</b>	<b>0</b>	<b>0</b>
<b>Инвестиции в дъщерни, асоциирани и смесени дружества</b>	<b>28 785</b>		<b>28 785</b>	<b>0</b>	<b>0</b>
<b>Други активи</b>					
Деривати за хеджиране	0	0	0	0	0
Други активи	140 268	217	105 158	15 928	18 965
<b>Общо други активи</b>	<b>140 268</b>	<b>217</b>	<b>105 158</b>	<b>15 928</b>	<b>18 965</b>
<b>Нематериални активи</b>	<b>128 016</b>		<b>127 793</b>	<b>0</b>	<b>223</b>
<b>Сгради и други дълготрайни материални активи</b>	<b>639 174</b>		<b>638 578</b>	<b>0</b>	<b>596</b>
<b>Общо активи</b>	<b>21 549 780</b>	<b>394 607</b>	<b>10 023 945</b>	<b>7 338 785</b>	<b>3 792 443</b>

(продължава)

(продължение)

(хил. лв.)

	Общо	в това число			
		с лица от групата	левове	евро	други валути
<b>ПАСИВИ, МАЛЦИНСТВЕНО УЧАСТИЕ И КАПИТАЛ</b>					
<b>Депозити на финансови институции</b>					
Безсрочни депозити на банки	138 205	3 333	45 113	58 132	31 627
Срочни депозити на банки	1 330 075	364 307	230 677	452 565	282 526
Депозити на други финансови институции	609 017	1 929	267 952	290 314	48 822
<b>Депозити на нефинансови институции и други клиенти</b>					
Безсрочни депозити	5 648 223	0	3 718 984	1 192 595	736 644
Срочни депозити	6 833 933	0	2 232 064	2 437 967	2 163 902
Спестовни депозити	1 956 831	0	964 693	524 305	467 833
<b>Общо депозити</b>	<b>16 516 284</b>	<b>369 569</b>	<b>7 459 483</b>	<b>4 955 878</b>	<b>3 731 354</b>
<b>Задължения по споразумения за обратно изкупуване на ценни книжа</b>	<b>216 025</b>	<b>0</b>	<b>124 215</b>	<b>53 702</b>	<b>38 108</b>
<b>Краткосрочни заемни средства</b>					
От БНБ	0		0	0	0
От банки	227 632	0	2 638	95 003	129 991
Други	25 814	0	10 330	13 379	2 105
<b>Дългосрочни заемни средства</b>	<b>1 263 130</b>	<b>40</b>	<b>205 195</b>	<b>950 135</b>	<b>107 760</b>
в т. ч. заемни средства от банки	946 520	40	76 882	790 615	78 983
<b>Подчинен срочен дълг и дългово-капиталови (хибридни) инструменти</b>					
Подчинен срочен дълг	24 311		1 000	22 740	571
Дългово-капиталови (хибридни) инструменти	47 054		0	31 293	15 761
<b>Други пасиви</b>					
Пасиви в оборотен портфейл	38 215	1 652	1 856	19 910	14 797
Деривати за хеджиране	3 817	0	3 788	29	0
Провизии за задбалансови ангажименти	54 529	0	5 020	3 538	45 971
Други пасиви	542 760	17 180	324 695	109 172	91 713
<b>Общо пасиви</b>	<b>18 959 571</b>	<b>388 441</b>	<b>8 138 220</b>	<b>6 254 779</b>	<b>4 178 131</b>
<b>Малцинствено участие в консолидирани дъщерни дружества</b>	<b>0</b>		<b>0</b>	<b>0</b>	<b>0</b>
<b>Собствен капитал</b>					
Обикновени акции	990 986		990 986		
Премии, свързани с обикновени акции	1 452		1 452		
Привилегировани акции и премии, свързани с тях	0		0		
Резерви					
Неразпределена печалба/загуба от минали години	24 494	23 715	779		
Законови резерви	397 373		397 373		
Други резерви	660 287	25 062	635 225		
Кумулативна разлика от превръщане на отчетите в чуждестранна валута	0		0		
Други компоненти на капитала					
Преоценка – дълготрайни материални активи	173 608	656	172 952		
Преоценка – инвестиции за продажба	8 301	61	8 240		
Преоценка – хеджиране на паричен поток	0	0	0		
Печалба/загуба от текущата година	335 347		335 347		
Еднократен ефект от промяна на счетоводния режим	-1 639	0	-1 639		
<b>Общо собствен капитал</b>	<b>2 590 209</b>	<b>49 494</b>	<b>2 540 715</b>		
<b>Общо пасиви, малцинствено участие и капитал</b>	<b>21 549 780</b>	<b>437 935</b>	<b>10 678 935</b>	<b>6 254 779</b>	<b>4 178 131</b>
<b>Ред за справка: кредитни заместители и други задбалансови ангажименти</b>	<b>3 355 976</b>	<b>32 546</b>	<b>1 296 302</b>	<b>1 405 154</b>	<b>621 974</b>

Източник: БНБ.

## 1.7.6. ОТЧЕТ ЗА ПРИХОДИТЕ И РАЗХОДИТЕ НА БАНКОВАТА СИСТЕМА КЪМ СЕПТЕМВРИ 2004 г.

(хил. лв.)

	Общо	в това число			
		с лица от групата	левове	евро	други валути
<b>ПРИХОДИ ОТ ЛИХВИ И ДИВИДЕНТИ</b>					
Приходи от лихви от безсрочни депозити в банки	1 573	11	734	326	502
Приходи от лихви от срочни депозити в банки	35 452	2 249	4 449	14 566	14 188
Приходи от лихви от кредити на банки	434	0	8	185	241
Приходи от лихви от други вземания от банки	471	31	241	10	189
Приходи от лихви от кредити на други финансови институции	4 927	3 813	328	415	371
Приходи от лихви от споразумения за обратно изкупуване на ценни книжа	4 286	0	1 505	2 634	147
Приходи от лихви от активи в оборотен портфейл	58 581	0	33 950	16 959	7 672
Приходи от лихви от активи в инвестиционен портфейл	66 005	0	26 572	26 746	12 687
Български държавни ценни книжа	40 233		24 200	12 986	3 047
Други дългови ценни книжа на местни емитенти	4 612	0	2 372	1 588	652
Дългови ценни книжа на чуждестранни правителства и международни финансови институции	8 783		0	6 364	2 419
Други дългови ценни книжа на чуждестранни емитенти	12 377	0	0	5 808	6 569
Приходи от лихви от кредити	829 192	0	520 600	249 176	59 416
Кредити на бюджета	1 770		1 765	5	0
Кредити за търговско недвижимо имущество и строителство	140 483		38 193	85 120	17 170
Други търговски кредити	379 265		195 698	145 383	38 184
Селскостопански кредити	16 267		13 564	2 477	226
Потребителски кредити	225 869		222 198	3 101	570
Жилищни ипотечни кредити на физически лица	48 961		40 359	7 071	1 531
Други кредити	16 577	0	8 823	6 019	1 735
Приходи от дивиденди	764	0	760	4	0
<b>Общо приходи от лихви и дивиденди</b>	<b>1 001 685</b>	<b>6 104</b>	<b>589 147</b>	<b>311 021</b>	<b>95 413</b>
<b>РАЗХОДИ ЗА ЛИХВИ</b>					
Разходи за лихви по депозити на банки	21 091	4 248	6 486	7 717	2 640
Разходи за лихви по депозити на други финансови институции	19 322	34	7 739	8 990	2 559
Разходи за лихви по безсрочни депозити на нефинансови институции и други клиенти	21 616	0	14 990	4 461	2 165
Разходи за лихви по срочни депозити на нефинансови институции и други клиенти	132 174	0	55 933	38 987	37 254
Разходи за лихви по спестовни депозити на нефинансови институции и други клиенти	15 346	0	10 794	2 846	1 706
Разходи за лихви по споразумения за обратно изкупуване на ценни книжа	3 603	0	2 997	530	76
Разходи за лихви по краткосрочни заемни средства	8 528	0	437	2 793	5 298
Разходи за лихви по дългосрочни заемни средства	28 341	0	4 393	20 232	3 716
Разходи за лихви по подчинен срочен дълг	1 968	0	38	1 908	22
Разходи за лихви по дългово-капиталови (хибридни) инструменти	2 505		0	1 421	1 084
Разходи за лихви по други пасиви	2 724		138	1 789	793
<b>Общо разходи за лихви</b>	<b>257 218</b>	<b>4 286</b>	<b>103 945</b>	<b>91 674</b>	<b>57 313</b>
<b>НЕТЕН ДОХОД ОТ ЛИХВИ И ДИВИДЕНТИ</b>	<b>744 467</b>	<b>1 818</b>	<b>485 202</b>	<b>219 347</b>	<b>38 100</b>
<b>КРЕДИТНИ ПРОВИЗИИ</b>					
Начислени провизии	264 738	0			
Рейнтегрирани провизии	188 215	0			
Нетни кредитни провизии	76 523	0			
<b>ПЕЧАЛБА/ЗАГУБА ОТ ОБОРОТЕН ПОРТФЕЙЛ</b>					
Печалба/загуба от ценни книжа в оборотен портфейл	31 503	0			
Печалба/загуба от деривати за търговия	-3 855	-511			
Печалба/загуба от други инструменти в оборотен портфейл	-20	0			
Общо печалба/загуба от оборотен портфейл	27 628	-511			
<b>ПЕЧАЛБА/ЗАГУБА ОТ ИНВЕСТИЦИИ ЗА ПРОДАЖБА</b>					
Печалба/загуба от инвестиции за продажба	11 462	0			
Печалба/загуба от инструменти, хеджиращи ефективно инвестициите за продажба	576	0			
<b>ПЕЧАЛБА/ЗАГУБА ОТ ИНВЕСТИЦИИ ДО ПАДЕЖ</b>	<b>5 521</b>	<b>0</b>			

(продължава)

(продължение)

(хил. лв.)

	Общо	в това число			
		с лица от групата	левове	евро	други валути
<b>ДРУГИ НЕЛИХВЕНИ ПРИХОДИ</b>					
Приходи от обслужване на кредити	58 715	82			
Приходи от такси по задбалансови условни ангажименти	18 101	2			
Такси за обслужване на депозити	89 455	1			
Други такси и комисиони	80 556	46			
Печалба/загуба от активи за препродажба	-635	0			
Печалба/загуба от продажба на други активи	3 109	0			
Печалба/загуба от валутни сделки	40 503	311			
Друг нелихвен доход	22 062	0			
<b>НЕЛИХВЕНИ РАЗХОДИ</b>					
Заплати, социално и пенсионно осигуряване	225 135				
Нетни разходи за използване на дълготрайни материални активи	117 343				
Разходи за външни услуги, изплатени на акционери, дъщерни и асоциирани дружества	8 520				
Други разходи за външни услуги	156 801	2 347			
Други нелихвени разходи	107 929	0			
<b>ПЕЧАЛБА/ЗАГУБА ПРЕДИ ВАЛУТНА ПРЕОЦЕНКА, ИЗВЪНРЕДНИ ПРИХОДИ/РАЗХОДИ И ДАНЪЦИ</b>	<b>409 269</b>	<b>-598</b>			
<b>ПЕЧАЛБА/ЗАГУБА ОТ ВАЛУТНА ПРЕОЦЕНКА</b>	<b>-1 554</b>	<b>25</b>			
<b>ИЗВЪНРЕДНА ПЕЧАЛБА/ЗАГУБА</b>	<b>6 823</b>	<b>0</b>			
<b>ДАНЪЦИ</b>	<b>79 191</b>				
<b>МАЛЦИНСТВЕНО УЧАСТИЕ</b>	<b>0</b>				
<b>НЕТНА ПЕЧАЛБА/ЗАГУБА</b>	<b>335 347</b>	<b>-573</b>			

Източник: БНБ.

1.7.7. БАЛАНС НА БАНКОВАТА СИСТЕМА КЪМ ДЕКЕМВРИ 2004 г.

(хил. лв.)

	Общо	в това число			
		с лица от групата	левове	евро	други валути
<b>АКТИВИ</b>					
<b>Парични средства в каса и по разплащателна сметка в БНБ</b>	<b>2 666 034</b>		<b>1 677 784</b>	<b>338 677</b>	<b>649 573</b>
<b>Вземания от финансови институции</b>					
Безсрочни депозити в банки	735 734	359 661	16 099	138 851	221 123
Срочни депозити в банки	2 962 549	102 405	284 281	1 382 378	1 193 485
Кредити на банки	35 104	0	31	17 819	17 254
Други вземания от банки	6 779	0	927	1 244	4 608
Кредити на други финансови институции	187 331	143 964	8 769	28 465	6 133
<b>Общо вземания от финансови институции</b>	<b>3 927 497</b>	<b>606 030</b>	<b>310 107</b>	<b>1 568 757</b>	<b>1 442 603</b>
Минус специфични провизии	4 160		1 095	2 829	236
<b>Нетни вземания от финансови институции</b>	<b>3 923 337</b>	<b>606 030</b>	<b>309 012</b>	<b>1 565 928</b>	<b>1 442 367</b>
<b>Вземания по споразумения за обратно изкупуване на ценни книжа</b>	<b>160 749</b>	<b>0</b>	<b>64 403</b>	<b>73 073</b>	<b>23 273</b>
<b>Оборотен портфейл</b>	<b>2 020 671</b>	<b>242</b>	<b>779 887</b>	<b>1 002 360</b>	<b>238 182</b>
<b>Инвестиционен портфейл</b>					
Инвестиции до падеж	1 076 627	0	417 041	389 996	269 590
Инвестиции за продажба	719 849	0	351 710	194 318	173 821
<b>Кредити на нефинансови институции и други клиенти</b>					
Кредити на бюджета	26 334		26 334	0	0
Търговски кредити					
Кредити за търговско недвижимо имущество и строителство	2 607 108		588 728	1 828 870	189 510
Други търговски кредити	6 834 472		2 722 640	3 451 616	660 216
Селскостопански кредити	313 340		230 603	69 665	13 072
Потребителски кредити	2 786 176		2 730 970	51 261	3 945
Жилищни ипотечни кредити на физически лица	1 008 420		766 457	227 030	14 933
Други кредити	235 100	0	116 379	92 562	26 159
<b>Общо кредити на нефинансови институции и други клиенти</b>	<b>13 810 950</b>	<b>0</b>	<b>7 182 111</b>	<b>5 721 004</b>	<b>907 835</b>
Минус специфични провизии	465 796		274 143	137 925	53 728
<b>Нетни кредити на нефинансови институции и други клиенти</b>	<b>13 345 154</b>	<b>0</b>	<b>6 907 968</b>	<b>5 583 079</b>	<b>854 107</b>
в т. ч. закупени кредити	18 864				
<b>Активи за препродажба</b>	<b>11 483</b>		<b>11 483</b>	<b>0</b>	<b>0</b>
<b>Инвестиции в дъщерни, асоциирани и смесени дружества</b>	<b>29 759</b>		<b>29 759</b>	<b>0</b>	<b>0</b>
<b>Други активи</b>					
Деривати за хеджиране	148	0	148	0	0
Други активи	166 857	443	92 891	39 637	33 886
<b>Общо други активи</b>	<b>167 005</b>	<b>443</b>	<b>93 039</b>	<b>39 637</b>	<b>33 886</b>
<b>Нематериални активи</b>	<b>132 005</b>		<b>131 826</b>	<b>0</b>	<b>179</b>
<b>Сгради и други дълготрайни материални активи</b>	<b>664 686</b>		<b>664 070</b>	<b>0</b>	<b>616</b>
<b>Общо активи</b>	<b>24 917 359</b>	<b>606 715</b>	<b>11 437 982</b>	<b>9 187 068</b>	<b>3 685 594</b>

(продължава)

(продължение)

(хил. лв.)

	Общо	в това число			
		с лица от групата	левове	евро	други валути
<b>ПАСИВИ, МАЛЦИНСТВЕНО УЧАСТИЕ И КАПИТАЛ</b>					
<b>Депозити на финансови институции</b>					
Безсрочни депозити на банки	100 685	2 029	50 038	36 430	12 188
Срочни депозити на банки	1 955 208	505 214	381 719	672 585	395 690
Депозити на други финансови институции	740 669	1 278	328 408	366 061	44 922
<b>Депозити на нефинансови институции и други клиенти</b>					
Безсрочни депозити	7 331 380	0	4 145 050	2 561 430	624 900
Срочни депозити	7 352 742	0	2 689 975	2 563 092	2 099 675
Спестовни депозити	2 047 730	0	1 050 873	571 324	425 533
<b>Общо депозити</b>	<b>19 528 414</b>	<b>508 521</b>	<b>8 646 063</b>	<b>6 770 922</b>	<b>3 602 908</b>
<b>Задължения по споразумения за обратно изкупуване на ценни книжа</b>	<b>200 338</b>	<b>0</b>	<b>125 974</b>	<b>67 069</b>	<b>7 295</b>
<b>Краткосрочни заемни средства</b>					
От БНБ	0		0	0	0
От банки	320 223	0	0	145 175	175 048
Други	23 697	0	9 225	12 535	1 937
<b>Дългосрочни заемни средства</b>	<b>1 517 280</b>	<b>41</b>	<b>182 909</b>	<b>1 232 368</b>	<b>101 962</b>
в т. ч. заемни средства от банки	1 178 940	41	75 937	1 030 772	72 190
<b>Подчинен срочен дълг и дългово-капиталови (хибридни) инструменти</b>					
Подчинен срочен дълг	73 112		4 000	68 584	528
Дългово-капиталови (хибридни) инструменти	55 431		0	41 072	14 359
<b>Други пасиви</b>					
Пасиви в оборотен портфейл	16 969	2 940	3 396	8 077	2 556
Деривати за хеджиране	9 096	0	9 096	0	0
Провизии за задбалансови ангажименти	46 505	0	992	3 654	41 859
Други пасиви	394 050	12 402	229 101	101 276	51 271
<b>Общо пасиви</b>	<b>22 185 115</b>	<b>523 904</b>	<b>9 210 756</b>	<b>8 450 732</b>	<b>3 999 723</b>
<b>Малцинствено участие в консолидирани дъщерни дружества</b>	<b>0</b>	<b>0</b>	<b>0</b>	<b>0</b>	<b>0</b>
<b>Собствен капитал</b>					
Обикновени акции	1 028 414		1 028 414		
Премии, свързани с обикновени акции	1 619		1 619		
Привилегирани акции и премии, свързани с тях	0		0		
Резерви					
Неразпределена печалба/загуба от минали години	15 997	23 715	-7 718		
Законови резерви	448 280		448 280		
Други резерви	609 966	25 499	584 467		
Кумулативна разлика от превръщане на отчетите в чуждестранна валута	0		0		
Други компоненти на капитала					
Преоценка – дълготрайни материални активи	184 047	219	183 828		
Преоценка – инвестиции за продажба	11 448	487	10 961		
Преоценка – хеджиране на паричен поток	0	0	0		
Печалба/загуба от текущата година	434 112		434 112		
Еднократен ефект от промяна на счетоводния режим	-1 639	0	-1 639		
<b>Общо собствен капитал</b>	<b>2 732 244</b>	<b>49 920</b>	<b>2 682 324</b>		
<b>Общо пасиви, малцинствено участие и капитал</b>	<b>24 917 359</b>	<b>573 824</b>	<b>11 893 080</b>	<b>8 450 732</b>	<b>3 999 723</b>
<b>Ред за справка: кредитни заместители и други задбалансови ангажименти</b>	<b>3 621 215</b>	<b>17 716</b>	<b>1 525 480</b>	<b>1 596 611</b>	<b>481 408</b>

Източник: БНБ.

1.7.8. ОТЧЕТ ЗА ПРИХОДИТЕ И РАЗХОДИТЕ НА БАНКОВАТА СИСТЕМА КЪМ ДЕКЕМВРИ 2004 г.

(хил. лв.)

	Общо	в това число			
		с лица от групата	левове	евро	други валути
<b>ПРИХОДИ ОТ ЛИХВИ И ДИВИДЕНТИ</b>					
Приходи от лихви от безсрочни депозити в банки	2 327	197	712	608	810
Приходи от лихви от срочни депозити в банки	52 447	3 134	6 218	21 039	22 056
Приходи от лихви от кредити на банки	682	0	10	364	308
Приходи от лихви от други вземания от банки	730	31	255	19	425
Приходи от лихви от кредити на други финансови институции	7 115	5 310	593	726	486
Приходи от лихви от споразумения за обратно изкупуване на ценни книжа	5 342	0	1 988	3 203	151
Приходи от лихви от активи в оборотен портфейл	76 155	0	45 064	21 880	9 211
Приходи от лихви от активи в инвестиционен портфейл	88 805	0	36 970	35 509	16 326
Български държавни ценни книжа	55 255		33 507	17 566	4 182
Други дългови ценни книжа на местни емитенти	6 989	0	3 457	2 678	854
Дългови ценни книжа на чуждестранни правителства и международни финансови институции	11 015		6	7 932	3 077
Други дългови ценни книжа на чуждестранни емитенти	15 546	0	0	7 333	8 213
Приходи от лихви от кредити	1 157 626	0	718 816	359 773	79 037
Кредити на бюджета	2 376		2 358	18	0
Кредити за търговско недвижимо имущество и строителство	195 968		53 276	119 522	23 170
Други търговски кредити	532 538		268 187	213 656	50 695
Селскостопански кредити	22 721		18 350	3 779	592
Потребителски кредити	312 623		308 291	3 876	456
Жилищни ипотечни кредити на физически лица	72 904		59 179	11 687	2 038
Други кредити	18 496	0	9 175	7 235	2 086
Приходи от дивиденди	932	0	928	4	0
<b>Общо приходи от лихви и дивиденди</b>	<b>1 392 161</b>	<b>8 672</b>	<b>811 554</b>	<b>443 125</b>	<b>128 810</b>
<b>РАЗХОДИ ЗА ЛИХВИ</b>					
Разходи за лихви по депозити на банки	31 227	6 011	9 765	11 277	4 174
Разходи за лихви по депозити на други финансови институции	26 768	41	10 767	11 864	4 096
Разходи за лихви по безсрочни депозити на нефинансови институции и други клиенти	30 338	0	20 416	6 440	3 482
Разходи за лихви по срочни депозити на нефинансови институции и други клиенти	184 527	0	78 547	53 165	52 815
Разходи за лихви по спестовни депозити на нефинансови институции и други клиенти	21 053	0	14 712	3 142	3 199
Разходи за лихви по споразумения за обратно изкупуване на ценни книжа	4 560	0	3 729	711	120
Разходи за лихви по краткосрочни заемни средства	12 891	0	490	4 140	8 261
Разходи за лихви по дългосрочни заемни средства	43 257	0	6 545	31 478	5 234
Разходи за лихви по подчинен срочен дълг	3 400	0	50	3 320	30
Разходи за лихви по дългово-капиталови (хибридни) инструменти	3 315		62	1 835	1 418
Разходи за лихви по други пасиви	3 639		98	2 398	1 137
<b>Общо разходи за лихви</b>	<b>364 975</b>	<b>6 058</b>	<b>145 181</b>	<b>129 770</b>	<b>83 966</b>
<b>НЕТЕН ДОХОД ОТ ЛИХВИ И ДИВИДЕНТИ</b>	<b>1 027 186</b>	<b>2614</b>	<b>666 373</b>	<b>313 355</b>	<b>44 844</b>
<b>КРЕДИТНИ ПРОВИЗИИ</b>					
Начислени провизии	405 636	0			
Рейнтегрирани провизии	269 317	0			
Нетни кредитни провизии	136 319	0			
<b>ПЕЧАЛБА/ЗАГУБА ОТ ОБОРОТЕН ПОРТФЕЙЛ</b>					
Печалба/загуба от ценни книжа в оборотен портфейл	39 590	0			
Печалба/загуба от деривати за търговия	-13 590	-118			
Печалба/загуба от други инструменти в оборотен портфейл	-2	0			
Общо печалба/загуба от оборотен портфейл	25 998	-118			
<b>ПЕЧАЛБА/ЗАГУБА ОТ ИНВЕСТИЦИИ ЗА ПРОДАЖБА</b>					
Печалба/загуба от инвестиции за продажба	55 350	0			
Печалба/загуба от инструменти, хеджиращи ефективно инвестициите за продажба	576	0			
<b>ПЕЧАЛБА/ЗАГУБА ОТ ИНВЕСТИЦИИ ДО ПАДЕЖ</b>	<b>6 518</b>	<b>0</b>			

(продължава)



(продължение)

(хил. лв.)

	Общо	в това число			
		с лица от групата	левове	евро	други валути
<b>ДРУГИ НЕЛИХВЕНИ ПРИХОДИ</b>					
Приходи от обслужване на кредити	84 205	118			
Приходи от такси по задбалансови условни ангажименти	25 587	2			
Такси за обслужване на депозити	124 940	1			
Други такси и комисиони	112 499	62			
Печалба/загуба от активи за препродажба	-3 277	0			
Печалба/загуба от продажба на други активи	148	0			
Печалба/загуба от валутни сделки	40 011	389			
Друг нелихвен доход	28 483	0			
<b>НЕЛИХВЕНИ РАЗХОДИ</b>					
Заплати, социално и пенсионно осигуряване	316 702				
Нетни разходи за използване на дълготрайни материални активи	163 763				
Разходи за външни услуги, изплатени на акционери, дъщерни и асоциирани дружества	11 282				
Други разходи за външни услуги	229 652	3 989			
Други нелихвени разходи	161 429	1			
<b>ПЕЧАЛБА/ЗАГУБА ПРЕДИ ВАЛУТНА ПРЕОЦЕНКА, ИЗВЪНРЕДНИ ПРИХОДИ/РАЗХОДИ И ДАНЪЦИ</b>	<b>509 077</b>	<b>-922</b>			
<b>ПЕЧАЛБА/ЗАГУБА ОТ ВАЛУТНА ПРЕОЦЕНКА</b>	<b>17 706</b>	<b>42</b>			
<b>ИЗВЪНРЕДНА ПЕЧАЛБА/ЗАГУБА</b>	<b>11 133</b>	<b>0</b>			
<b>ДАНЪЦИ</b>	<b>103 804</b>				
<b>МАЛЦИНСТВЕНО УЧАСТИЕ</b>	<b>0</b>				
<b>НЕТНА ПЕЧАЛБА/ЗАГУБА</b>	<b>434 112</b>	<b>-880</b>			

Източник: БНБ.

**1.8. ГРУПИ БАНКИ\***

(към 31 декември 2004 г.)

Код	Банка
<b>I група</b>	
150	Първа инвестиционна банка
155	Райфайзенбанк, България
200	Обединена българска банка
300	Банка ДСК
320	ДЗИ Банк
400	СЖ Експресбанк
621	Булбанк
660	Ейч Ви Би Банк Биохим
888	Стопанска и инвестиционна банка
920	Българска пощенска банка
<b>II група</b>	
120	Инвестбанк
130	Общинска банка
160	Българо-американска кредитна банка
170	Евробанк
195	Юнионбанк
220	Корпоративна търговска банка
230	ПроКредит Банк
240	Демирбанк, България
260	Токуда банк
310	Банка „Запад – Изток“
440	БНП Париба, България
470	УНИБАНК
480	Емпорики банк – България
545	ЧПБ „Тексим“
561	ТБ „Алианц България“
620	Насърчителна банка
790	Централна кооперативна банка
800	Банка „Хеброс“
890	Международна банка за търговия и развитие
<b>III група</b>	
145	ИНГ банк Н. В., клон София
190	Банка „Пиреос“, клон София
199	Национална банка на Гърция, клон София
250	Ситибанк Н. А., клон София
350	Те-дже зираат банкасъ, клон София
898	Алфа банка, клон София

\* Групирането на банките е само за статистически цели. То не съдържа никакъв елемент на оценка на финансовото им състояние и не следва да се интерпретира като рейтингова система.

*I група* – първите десет банки с най-големи активи

*II група* – останалите банки

*III група* – клонове на чуждестранни банки.

Източник: БНБ.

**1.9. КАПИТАЛОВА АДЕКВАТНОСТ НА ТЪРГОВСКИТЕ БАНКИ КЪМ 31 ДЕКЕМВРИ 2004 г.**

(по Наредба № 8)

Групи банки	Капиталова база (хил. лв.)	Общ рисков компонент (хил. лв.)	Обща капиталова адекватност (%)
I група	1 646 371	10 868 762	15.15
II група	608 290	3 150 745	19.31
Общо за банковата система	2 254 661	14 019 506	16.08

**Забележка:** В изчисленията за банковата система не участва III група.

Източник: БНБ.

**1.10. СЪСТОЯНИЕ НА КРЕДИТНИЯ ПОРТФЕЙЛ НА ТЪРГОВСКИТЕ БАНКИ**

(по Наредба № 9)

Групи банки	Кредити	XII.2004 г.
<b>I група</b>		
	ВСИЧКО (хил. лв.)	10 207 774
	Редовни (%)	93.25
	Под наблюдение (%)	3.07
	Нередовни (%)	1.62
	Необслужвани (%)	2.07
	Провизии (%)	3.39
<b>II група</b>		
	ВСИЧКО (хил. лв.)	2 817 535
	Редовни (%)	92.03
	Под наблюдение (%)	4.02
	Нередовни (%)	1.68
	Необслужвани (%)	2.28
	Провизии (%)	3.84
<b>III група</b>		
	ВСИЧКО (хил. лв.)	785 641
	Редовни (%)	95.33
	Под наблюдение (%)	4.42
	Нередовни (%)	0.01
	Необслужвани (%)	0.23
	Провизии (%)	1.45
<b>Общо за банковата система</b>		
	ВСИЧКО (хил. лв.)	13 810 950
	Редовни (%)	93.12
	Под наблюдение (%)	3.34
	Нередовни (%)	1.54
	Необслужвани (%)	2.00
	Провизии (%)	3.37

Източник: БНБ.

**1.11. СЪОТНОШЕНИЯ НА ВИСОКОЛИКВИДНИ АКТИВИ**

(като процент от депозитите)

Групи банки		XII.2004 г.*
<b>I група</b>		
	Първична ликвидност	13.76
	Вторична ликвидност	30.87
<b>II група</b>		
	Първична ликвидност	14.86
	Вторична ликвидност	29.26
<b>III група</b>		
	Първична ликвидност	10.31
	Вторична ликвидност	43.55
<b>Общо за банковата система</b>		
	Първична ликвидност	13.65
	Вторична ликвидност	31.56

\* Вторичната ликвидност е представена като отношение на високоликвидните активи към привлечените средства по смисъла на Наредба № 11 на БНБ.

Източник: БНБ.

1.12. БАЛАНСИ И ОТЧЕТИ ЗА ПРИХОДИТЕ И РАЗХОДИТЕ НА БАНКИТЕ ПО ГРУПИ

1.12.1. БАЛАНС НА БАНКИТЕ ОТ ПЪРВА ГРУПА КЪМ ДЕКЕМВРИ 2004 г.  
(хил. лв.)

	Общо	в това число		
		левове	евро	други валути
<b>АКТИВИ</b>				
<b>Парични средства в каса и по разплащателна сметка в БНБ</b>	<b>1 978 749</b>	<b>1 254 158</b>	<b>273 104</b>	<b>451 487</b>
<b>Вземания от финансови институции</b>				
Безсрочни депозити в банки	293 876	12 679	110 411	170 786
Срочни депозити в банки	1 994 267	136 317	977 124	880 826
Кредити на банки	28 119	31	10 834	17 254
Други вземания от банки	5 530	638	580	4 312
Кредити на други финансови институции	18 730	3 337	15 393	0
<b>Общо вземания от финансови институции</b>	<b>2 340 522</b>	<b>153 002</b>	<b>1 114 342</b>	<b>1 073 178</b>
Минус специфични провизии	619	394	35	190
<b>Нетни вземания от финансови институции</b>	<b>2 339 903</b>	<b>152 608</b>	<b>1 114 307</b>	<b>1 072 988</b>
<b>Вземания по споразумения за обратно изкупуване на ценни книжа</b>	<b>92 266</b>	<b>43 826</b>	<b>37 825</b>	<b>10 615</b>
<b>Оборотен портфейл</b>	<b>1 529 635</b>	<b>460 398</b>	<b>891 300</b>	<b>177 937</b>
<b>Инвестиционен портфейл</b>	<b>1 562 721</b>	<b>652 749</b>	<b>508 249</b>	<b>401 723</b>
Инвестиции до падеж	1 036 278	403 842	372 712	259 724
Инвестиции за продажба	526 443	248 907	135 537	141 999
<b>Кредити на нефинансови институции и други клиенти</b>				
Кредити на бюджета	21 518	21 518	0	0
Търговски кредити	6 393 254	2 189 212	3 600 096	603 946
Кредити за търговско недвижимо имущество и строителство	1 542 003	373 933	1 053 237	114 833
Други търговски кредити	4 851 251	1 815 279	2 546 859	489 113
Селскостопански кредити	179 016	117 368	58 395	3 253
Потребителски кредити	2 549 632	2 513 224	33 615	2 793
Жилищни ипотечни кредити на физически лица	921 579	741 009	170 571	9 999
Други кредити	142 775	69 610	55 677	17 488
<b>Общо кредити на нефинансови институции и други клиенти</b>	<b>10 207 774</b>	<b>5 651 941</b>	<b>3 918 354</b>	<b>637 479</b>
Минус специфични провизии	346 197	213 542	89 776	42 879
<b>Нетни кредити на нефинансови институции и други клиенти</b>	<b>9 861 577</b>	<b>5 438 399</b>	<b>3 828 578</b>	<b>594 600</b>
в т. ч. закупени кредити	17 740			
<b>Активи за препродажба</b>	<b>5 451</b>	<b>5 451</b>	<b>0</b>	<b>0</b>
<b>Инвестиции в дъщерни, асоциирани и смесени дружества</b>	<b>25 920</b>	<b>25 920</b>	<b>0</b>	<b>0</b>
<b>Други активи</b>				
Деривати за хеджиране	148	148	0	0
Други активи	105 938	47 855	32 899	25 184
<b>Общо други активи</b>	<b>106 086</b>	<b>48 003</b>	<b>32 899</b>	<b>25 184</b>
<b>Нематериални активи</b>	<b>103 571</b>	<b>103 392</b>	<b>0</b>	<b>179</b>
<b>Сгради и други дълготрайни материални активи</b>	<b>506 170</b>	<b>505 554</b>	<b>0</b>	<b>616</b>
<b>Общо активи</b>	<b>18 112 049</b>	<b>8 690 458</b>	<b>6 686 262</b>	<b>2 735 329</b>

(продължава)

(продължение)

(хил. лв.)

	Общо	в това число		
		левове	евро	други валути
<b>ПАСИВИ, МАЛЦИНСТВЕНО УЧАСТИЕ И КАПИТАЛ</b>				
<b>Депозити на финансови институции</b>	<b>1 682 924</b>	<b>466 007</b>	<b>921 449</b>	<b>295 468</b>
Безсрочни депозити на банки	89 187	48 132	31 854	9 201
Срочни депозити на банки	1 084 018	272 628	554 637	256 753
Депозити на други финансови институции	509 719	145 247	334 958	29 514
<b>Депозити на нефинансови институции и други клиенти</b>	<b>12 693 682</b>	<b>5 869 977</b>	<b>4 379 763</b>	<b>2 443 942</b>
Безсрочни депозити	5 288 932	2 889 774	1 931 145	468 013
Срочни депозити	5 603 746	2 022 970	1 973 887	1 606 889
Спестовни депозити	1 801 004	957 233	474 731	369 040
<b>Общо депозити</b>	<b>14 376 606</b>	<b>6 335 984</b>	<b>5 301 212</b>	<b>2 739 410</b>
<b>Задължения по споразумения за обратно изкупуване на ценни книжа</b>	<b>142 472</b>	<b>87 336</b>	<b>47 841</b>	<b>7 295</b>
<b>Краткосрочни заемни средства</b>	<b>312 490</b>	<b>7 408</b>	<b>130 393</b>	<b>174 689</b>
От БНБ	0	0	0	0
От банки	305 082	0	130 393	174 689
Други	7 408	7 408	0	0
<b>Дългосрочни заемни средства</b>	<b>856 449</b>	<b>66 580</b>	<b>722 018</b>	<b>67 851</b>
в т. ч. заемни средства от банки	839 230	60 797	710 582	67 851
<b>Подчинен срочен дълг и дългово-капиталови (хибридни) инструменти</b>	<b>92 374</b>	<b>3 000</b>	<b>89 374</b>	<b>0</b>
Подчинен срочен дълг	51 302	3 000	48 302	0
Дългово-капиталови (хибридни) инструменти	41 072	0	41 072	0
<b>Други пасиви</b>	<b>328 382</b>	<b>179 667</b>	<b>70 891</b>	<b>77 824</b>
Пасиви в оборотен портфейл	11 683	3 396	6 503	1 784
Деривати за хеджиране	9 096	9 096	0	0
Провизии за задбалансови ангажименти	46 505	992	3 654	41 859
Други пасиви	261 098	166 183	60 734	34 181
<b>Общо пасиви</b>	<b>16 108 773</b>	<b>6 679 975</b>	<b>6 361 729</b>	<b>3 067 069</b>
<b>Малцинствено участие в консолидирани дъщерни дружества</b>	<b>0</b>	<b>0</b>	<b>0</b>	<b>0</b>
<b>Собствен капитал</b>				
Обикновени акции	603 535	603 535		
Премии, свързани с обикновени акции	0	0		
Привилегировани акции и премии, свързани с тях	0	0		
Резерви	868 256	868 256		
Неразпределена печалба/загуба от минали години	960	960		
Законови резерви	343 077	343 077		
Други резерви	524 219	524 219		
Кумулативна разлика от превръщане на отчетите в чуждестранна валута	0	0		
Други компоненти на капитала	182 489	182 489		
Преоценка – дълготрайни материални активи	175 737	175 737		
Преоценка – инвестиции за продажба	6 752	6 752		
Преоценка – хеджиране на паричен поток	0	0		
Печалба/загуба от текущата година	351 988	351 988		
Еднократен ефект от промяна на счетоводния режим	-2 992	-2 992		
<b>Общо собствен капитал</b>	<b>2 003 276</b>	<b>2 003 276</b>		
<b>Общо пасиви, малцинствено участие и капитал</b>	<b>18 112 049</b>	<b>8 683 251</b>	<b>6 361 729</b>	<b>3 067 069</b>
<b>Ред за справка: кредитни заместители и други задбалансови ангажименти</b>	<b>2 278 205</b>	<b>900 310</b>	<b>990 344</b>	<b>387 551</b>

Източник: БНБ.

1.12.2. ОТЧЕТ ЗА ПРИХОДИТЕ И РАЗХОДИТЕ НА БАНКИТЕ ОТ ПЪРВА ГРУПА КЪМ ДЕКЕМВРИ 2004 г.  
(хил. лв.)

	Общо	в това число		
		левове	евро	други валути
<b>ПРИХОДИ ОТ ЛИХВИ И ДИВИДЕНТИ</b>				
Приходи от лихви от безсрочни депозити в банки	1 277	277	266	734
Приходи от лихви от срочни депозити в банки	35 533	3 211	14 276	18 046
Приходи от лихви от кредити на банки	648	9	349	290
Приходи от лихви от други вземания от банки	404	0	18	386
Приходи от лихви от кредити на други финансови институции	600	355	53	192
Приходи от лихви от споразумения за обратно изкупуване на ценни книжа	4 648	1 472	3 038	138
Приходи от лихви от активи в оборотен портфейл	47 925	26 651	14 920	6 354
Приходи от лихви от активи в инвестиционен портфейл	80 361	33 862	31 793	14 706
Български държавни ценни книжа	48 822	30 554	15 363	2 905
Други дългови ценни книжа на местни емитенти	6 528	3 308	2 431	789
Дългови ценни книжа на чуждестранни правителства и международни финансови институции	9 485	0	6 683	2 802
Други дългови ценни книжа на чуждестранни емитенти	15 526	0	7 316	8 210
Приходи от лихви от кредити	840 463	568 445	225 480	46 538
Кредити на бюджета	1 781	1 776	5	0
Кредити за търговско недвижимо имущество и строителство	104 003	31 118	60 267	12 618
Други търговски кредити	358 717	179 241	147 649	31 827
Селскостопански кредити	11 343	8 788	2 216	339
Потребителски кредити	289 756	286 799	2 631	326
Жилищни ипотечни кредити на физически лица	66 366	57 480	7 864	1 022
Други кредити	8497	3243	4848	406
Приходи от дивиденди	144	144	0	0
<b>Общо приходи от лихви и дивиденди</b>	<b>1 012 003</b>	<b>634 426</b>	<b>290 193</b>	<b>87 384</b>
<b>РАЗХОДИ ЗА ЛИХВИ</b>				
Разходи за лихви по депозити на банки	16 385	6 427	7 541	2 417
Разходи за лихви по депозити на други финансови институции	17 673	3 321	10 751	3 601
Разходи за лихви по безсрочни депозити на нефинансови институции и други клиенти	21 093	14 285	4 031	2 777
Разходи за лихви по срочни депозити на нефинансови институции и други клиенти	131 410	60 122	35 245	36 043
Разходи за лихви по спестовни депозити на нефинансови институции и други клиенти	17 703	13 230	2 030	2 443
Разходи за лихви по споразумения за обратно изкупуване на ценни книжа	2 488	1 723	645	120
Разходи за лихви по краткосрочни заемни средства	10 880	90	2 652	8 138
Разходи за лихви по дългосрочни заемни средства	19 508	3 156	13 558	2 794
Разходи за лихви по подчинен срочен дълг	3 264	0	3 264	0
Разходи за лихви по дългово-капиталови (хибридни) инструменти	1 835	0	1 835	0
Разходи за лихви по други пасиви	2 566	27	2 248	291
<b>Общо разходи за лихви</b>	<b>244 805</b>	<b>102 381</b>	<b>83 800</b>	<b>58 624</b>
<b>НЕТЕН ДОХОД ОТ ЛИХВИ И ДИВИДЕНТИ</b>	<b>767 198</b>	<b>532 045</b>	<b>206 393</b>	<b>28 760</b>
<b>КРЕДИТНИ ПРОВИЗИИ</b>				
Начислени провизии	224 004			
Реинтегрирани провизии	127 912			
Нетни кредитни провизии	96 092			
<b>ПЕЧАЛБА/ЗАГУБА ОТ ОБОРОТЕН ПОРТФЕЙЛ</b>				
Печалба/загуба от ценни книжа в оборотен портфейл	27 069			
Печалба/загуба от деривати за търговия	-14 299			
Печалба/загуба от други инструменти в оборотен портфейл	22			
Общо печалба/загуба от оборотен портфейл	12 792			
<b>ПЕЧАЛБА/ЗАГУБА ОТ ИНВЕСТИЦИИ ЗА ПРОДАЖБА</b>				
Печалба/загуба от инвестиции за продажба	50 355			
Печалба/загуба от инструменти, хеджиращи ефективно инвестициите за продажба	49 779			
	576			
<b>ПЕЧАЛБА/ЗАГУБА ОТ ИНВЕСТИЦИИ ДО ПАДЕЖ</b>	<b>6 678</b>			

(продължава)

(продължение)

(хил. лв.)

	Общо	в това число		
		левове	евро	други валути
<b>ДРУГИ НЕЛИХВЕНИ ПРИХОДИ</b>	<b>283 594</b>			
Приходи от обслужване на кредити	57 803			
Приходи от такси по задбалансови условни ангажменти	14 622			
Такси за обслужване на депозити	95 831			
Други такси и комисиони	80 142			
Печалба/загуба от активи за препродажба	-3 101			
Печалба/загуба от продажба на други активи	285			
Печалба/загуба от валутни сделки	23 931			
Друг нелихвен доход	14 081			
<b>НЕЛИХВЕНИ РАЗХОДИ</b>	<b>612 294</b>			
Заплати, социално и пенсионно осигуряване	215 796			
Нетни разходи за използване на дълготрайни материални активи	113 250			
Разходи за външни услуги, изплатени на акционери, дъщерни и асоциирани дружества	5 709			
Други разходи за външни услуги	173 976			
Други нелихвени разходи	103 563			
<b>ПЕЧАЛБА/ЗАГУБА ПРЕДИ ВАЛУТНА ПРЕОЦЕНКА, ИЗВЪНРЕДНИ ПРИХОДИ/РАЗХОДИ И ДАНЪЦИ</b>	<b>412 231</b>			
<b>ПЕЧАЛБА/ЗАГУБА ОТ ВАЛУТНА ПРЕОЦЕНКА</b>	<b>13 017</b>			
<b>ИЗВЪНРЕДНА ПЕЧАЛБА/ЗАГУБА</b>	<b>10 724</b>			
<b>ДАНЪЦИ</b>	<b>83 984</b>			
<b>МАЛЦИНСТВЕНО УЧАСТИЕ</b>	<b>0</b>			
<b>НЕТНА ПЕЧАЛБА/ЗАГУБА</b>	<b>351 988</b>			

Източник: БНБ.

1.12.3. БАЛАНС НА БАНКИТЕ ОТ ВТОРА ГРУПА КЪМ ДЕКЕМВРИ 2004 г.

(хил. лв.)

	Общо	в това число		
		левове	евро	други валути
<b>АКТИВИ</b>				
<b>Парични средства в каса и по разплащателна сметка в БНБ</b>	<b>510 332</b>	<b>336 470</b>	<b>59 649</b>	<b>114 213</b>
<b>Вземания от финансови институции</b>				
Безсрочни депозити в банки	62 342	3 402	23 283	35 657
Срочни депозити в банки	756 721	62 425	392 344	301 952
Кредити на банки	6 985	0	6 985	0
Други вземания от банки	986	289	401	296
Кредити на други финансови институции	18 792	3 057	9 602	6 133
<b>Общо вземания от финансови институции</b>	<b>845 826</b>	<b>69 173</b>	<b>432 615</b>	<b>344 038</b>
Минус специфични провизии	3 541	701	2 794	46
<b>Нетни вземания от финансови институции</b>	<b>842 285</b>	<b>68 472</b>	<b>429 821</b>	<b>343 992</b>
<b>Вземания по споразумения за обратно изкупуване на ценни книжа</b>	<b>68 483</b>	<b>20 577</b>	<b>35 248</b>	<b>12 658</b>
<b>Оборотен портфейл</b>	<b>450 675</b>	<b>295 287</b>	<b>103 810</b>	<b>51 578</b>
<b>Инвестиционен портфейл</b>	<b>154 040</b>	<b>73 391</b>	<b>42 628</b>	<b>38 021</b>
Инвестиции до падеж	40 349	13 199	17 284	9 866
Инвестиции за продажба	113 691	60 192	25 344	28 155
<b>Кредити на нефинансови институции и други клиенти</b>				
Кредити на бюджета	4 816	4 816	0	0
Търговски кредити	2 313 679	908 724	1 186 182	218 773
Кредити за търговско недвижимо имущество и строителство	770 957	181 021	535 425	54 511
Други търговски кредити	1 542 722	727 703	650 757	164 262
Селскостопански кредити	123 828	111 163	11 170	1 495
Потребителски кредити	230 636	212 893	16 626	1 117
Жилищни ипотечни кредити на физически лица	63 787	14 549	44 539	4 699
Други кредити	80 789	46 577	25 582	8 630
<b>Общо кредити на нефинансови институции и други клиенти</b>	<b>2 817 535</b>	<b>1 298 722</b>	<b>1 284 099</b>	<b>234 714</b>
Минус специфични провизии	108 177	58 017	39 493	10 667
<b>Нетни кредити на нефинансови институции и други клиенти</b>	<b>2 709 358</b>	<b>1 240 705</b>	<b>1 244 606</b>	<b>224 047</b>
в т. ч. закупени кредити	1 124			
<b>Активи за препродажба</b>	<b>6 032</b>	<b>6 032</b>	<b>0</b>	<b>0</b>
<b>Инвестиции в дъщерни, асоциирани и смесени дружества</b>	<b>3 839</b>	<b>3 839</b>	<b>0</b>	<b>0</b>
<b>Други активи</b>				
Деривати за хеджиране	0	0	0	0
Други активи	54 620	42 417	3 960	8 243
<b>Общо други активи</b>	<b>54 620</b>	<b>42 417</b>	<b>3 960</b>	<b>8 243</b>
<b>Нематериални активи</b>	<b>23 650</b>	<b>23 650</b>	<b>0</b>	<b>0</b>
<b>Сгради и други дълготрайни материални активи</b>	<b>152 037</b>	<b>152 037</b>	<b>0</b>	<b>0</b>
<b>Общо активи</b>	<b>4 975 351</b>	<b>2 262 877</b>	<b>1 919 722</b>	<b>792 752</b>

(продължава)

(продължение)

(хил. лв.)

	Общо	в това число		
		левове	евро	други валути
<b>ПАСИВИ, МАЛЦИНСТВЕНО УЧАСТИЕ И КАПИТАЛ</b>				
<b>Депозити на финансови институции</b>	<b>473 867</b>	<b>245 687</b>	<b>107 462</b>	<b>120 718</b>
Безсрочни депозити на банки	8 230	696	4 575	2 959
Срочни депозити на банки	265 095	82 802	78 827	103 466
Депозити на други финансови институции	200 542	162 189	24 060	14 293
<b>Депозити на нефинансови институции и други клиенти</b>	<b>2 961 338</b>	<b>1 574 001</b>	<b>779 470</b>	<b>607 867</b>
Безсрочни депозити	1 300 229	991 444	188 580	120 205
Срочни депозити	1 445 521	493 032	514 303	438 186
Спестовни депозити	215 588	89 525	76 587	49 476
<b>Общо депозити</b>	<b>3 435 205</b>	<b>1 819 688</b>	<b>886 932</b>	<b>728 585</b>
<b>Задължения по споразумения за обратно изкупуване на ценни книжа</b>	<b>53 826</b>	<b>34 598</b>	<b>19 228</b>	<b>0</b>
<b>Краткосрочни заемни средства</b>	<b>31 430</b>	<b>1 817</b>	<b>27 317</b>	<b>2 296</b>
От БНБ	0	0	0	0
От банки	15 141	0	14 782	359
Други	16 289	1 817	12 535	1 937
<b>Дългосрочни заемни средства</b>	<b>660 790</b>	<b>116 329</b>	<b>510 350</b>	<b>34 111</b>
в т. ч. заемни средства от банки	339 669	15 140	320 190	4 339
<b>Подчинен срочен дълг и дългово-капиталови (хибридни) инструменти</b>	<b>36 169</b>	<b>1 000</b>	<b>20 282</b>	<b>14 887</b>
Подчинен срочен дълг	21 810	1 000	20 282	528
Дългово-капиталови (хибридни) инструменти	14 359	0	0	14 359
<b>Други пасиви</b>	<b>97 251</b>	<b>45 363</b>	<b>37 379</b>	<b>14 509</b>
Пасиви в оборотен портфейл	1 715	0	1 574	141
Деривати за хеджиране	0	0	0	0
Провизии за задбалансови ангажименти	0	0	0	0
Други пасиви	95 536	45 363	35 805	14 368
<b>Общо пасиви</b>	<b>4 314 671</b>	<b>2 018 795</b>	<b>1 501 488</b>	<b>794 388</b>
<b>Малцинствено участие в консолидирани дъщерни дружества</b>	<b>0</b>	<b>0</b>	<b>0</b>	<b>0</b>
<b>Собствен капитал</b>				
Обикновени акции	424 879	424 879		
Премии, свързани с обикновени акции	1 619	1 619		
Привилегировани акции и премии, свързани с тях	0	0		
Резерви	156 773	156 773		
Неразпределена печалба/загуба от минали години	-8 678	-8 678		
Законови резерви	105 203	105 203		
Други резерви	60 248	60 248		
Кумулативна разлика от превръщане на отчетите в чуждестранна валута	0	0		
Други компоненти на капитала	12 300	12 300		
Преоценка – дълготрайни материални активи	8 091	8 091		
Преоценка – инвестиции за продажба	4 209	4 209		
Преоценка – хеджиране на паричен поток	0	0		
Печалба/загуба от текущата година	63 756	63 756		
Еднократен ефект от промяна на счетоводния режим	1 353	1 353		
<b>Общо собствен капитал</b>	<b>660 680</b>	<b>660 680</b>		
<b>Общо пасиви, малцинствено участие и капитал</b>	<b>4 975 351</b>	<b>2 679 475</b>	<b>1 501 488</b>	<b>794 388</b>
<b>Ред за справка: кредитни заместители и други задбалансови ангажименти</b>	<b>871 089</b>	<b>479 629</b>	<b>321 811</b>	<b>69 649</b>

Източник: БНБ.



1.12.4. ОТЧЕТ ЗА ПРИХОДИТЕ И РАЗХОДИТЕ НА БАНКИТЕ ОТ ВТОРА ГРУПА КЪМ ДЕКЕМВРИ 2004 г.

(хил. лв.)

	Общо	в това число		
		левове	евро	други валути
<b>ПРИХОДИ ОТ ЛИХВИ И ДИВИДЕНТИ</b>				
Приходи от лихви от безсрочни депозити в банки	455	42	337	76
Приходи от лихви от срочни депозити в банки	11 876	2 017	5 937	3 922
Приходи от лихви от кредити на банки	34	1	15	18
Приходи от лихви от други вземания от банки	294	254	1	39
Приходи от лихви от кредити на други финансови институции	1 172	222	656	294
Приходи от лихви от споразумения за обратно изкупуване на ценни книжа	694	516	165	13
Приходи от лихви от активи в оборотен портфейл	26 020	16 343	6 850	2 827
Приходи от лихви от активи в инвестиционен портфейл	6 041	2 550	2 146	1 345
Български държавни ценни книжа	5 461	2 395	1 789	1 277
Други дългови ценни книжа на местни емитенти	461	149	247	65
Дългови ценни книжа на чуждестранни правителства и международни финансови институции	99	6	93	0
Други дългови ценни книжа на чуждестранни емитенти	20	0	17	3
Приходи от лихви от кредити	278 084	136 786	111 669	29 629
Кредити на бюджета	595	582	13	0
Кредити за търговско недвижимо имущество и строителство	81 738	21 195	50 805	9 738
Други търговски кредити	147 879	77 987	52 841	17 051
Селскостопански кредити	10 746	9 144	1 465	137
Потребителски кредити	22 229	20 989	1 140	100
Жилищни ипотечни кредити на физически лица	5 405	966	3 516	923
Други кредити	9492	5923	1889	1680
Приходи от дивиденди	788	784	4	0
<b>Общо приходи от лихви и дивиденди</b>	<b>325 458</b>	<b>159 515</b>	<b>127 780</b>	<b>38 163</b>
<b>РАЗХОДИ ЗА ЛИХВИ</b>				
Разходи за лихви по депозити на банки	4 850	2 235	1 879	736
Разходи за лихви по депозити на други финансови институции	8 701	7 279	984	438
Разходи за лихви по безсрочни депозити на нефинансови институции и други клиенти	6 636	5 233	875	528
Разходи за лихви по срочни депозити на нефинансови институции и други клиенти	49 616	17 223	16 209	16 184
Разходи за лихви по спестовни депозити на нефинансови институции и други клиенти	3 104	1 454	962	688
Разходи за лихви по споразумения за обратно изкупуване на ценни книжа	2 035	1 969	66	0
Разходи за лихви по краткосрочни заемни средства	2 011	400	1 488	123
Разходи за лихви по дългосрочни заемни средства	23 749	3 389	17 920	2 440
Разходи за лихви по подчинен срочен дълг	136	50	56	30
Разходи за лихви по дългово-капиталови (хибридни) инструменти	1 480	62	0	1 418
Разходи за лихви по други пасиви	1 066	70	150	846
<b>Общо разходи за лихви</b>	<b>103 384</b>	<b>39 364</b>	<b>40 589</b>	<b>23 431</b>
<b>НЕТЕН ДОХОД ОТ ЛИХВИ И ДИВИДЕНТИ</b>	<b>222 074</b>	<b>120 151</b>	<b>87 191</b>	<b>14 732</b>
<b>КРЕДИТНИ ПРОВИЗИИ</b>				
Начислени провизии	172 818			
Реинтегрирани провизии	133 365			
Нетни кредитни провизии	39 453			
<b>ПЕЧАЛБА/ЗАГУБА ОТ ОБОРОТЕН ПОРТФЕЙЛ</b>				
Печалба/загуба от ценни книжа в оборотен портфейл	11 789			
Печалба/загуба от деривати за търговия	972			
Печалба/загуба от други инструменти в оборотен портфейл	-24			
Общо печалба/загуба от оборотен портфейл	12 737			
<b>ПЕЧАЛБА/ЗАГУБА ОТ ИНВЕСТИЦИИ ЗА ПРОДАЖБА</b>	<b>5 659</b>			
Печалба/загуба от инвестиции за продажба	5 659			
Печалба/загуба от инструменти, хеджиращи ефективно инвестициите за продажба	0			
<b>ПЕЧАЛБА/ЗАГУБА ОТ ИНВЕСТИЦИИ ДО ПАДЕЖ</b>	<b>-160</b>			

(продължава)

(продължение)

(хил. лв.)

	Общо	в това число		
		левове	евро	други валути
<b>ДРУГИ НЕЛИХВЕНИ ПРИХОДИ</b>	<b>109 946</b>			
Приходи от обслужване на кредити	24 068			
Приходи от такси по задбалансови условни ангажменти	9 592			
Такси за обслужване на депозити	26 281			
Други такси и комисиони	26 183			
Печалба/загуба от активи за препродажба	-176			
Печалба/загуба от продажба на други активи	-137			
Печалба/загуба от валутни сделки	11 196			
Друг нелихвен доход	12 939			
<b>НЕЛИХВЕНИ РАЗХОДИ</b>	<b>236 386</b>			
Заплати, социално и пенсионно осигуряване	90 861			
Нетни разходи за използване на дълготрайни материални активи	46 131			
Разходи за външни услуги, изплатени на акционери, дъщерни и асоциирани дружества	5 573			
Други разходи за външни услуги	41 604			
Други нелихвени разходи	52 217			
<b>ПЕЧАЛБА/ЗАГУБА ПРЕДИ ВАЛУТНА ПРЕОЦЕНКА, ИЗВЪНРЕДНИ ПРИХОДИ/РАЗХОДИ И ДАНЪЦИ</b>	<b>74 417</b>			
<b>ПЕЧАЛБА/ЗАГУБА ОТ ВАЛУТНА ПРЕОЦЕНКА</b>	<b>4 226</b>			
<b>ИЗВЪНРЕДНА ПЕЧАЛБА/ЗАГУБА</b>	<b>513</b>			
<b>ДАНЪЦИ</b>	<b>15 400</b>			
<b>МАЛЦИНСТВЕНО УЧАСТИЕ</b>	<b>0</b>			
<b>НЕТНА ПЕЧАЛБА/ЗАГУБА</b>	<b>63 756</b>			

Източник: БНБ.

1.12.5. БАЛАНС НА БАНКИТЕ ОТ ТРЕТА ГРУПА КЪМ ДЕКЕМВРИ 2004 г.

(хил. лв.)

	Общо	С лица от групата	С лица извън групата			
			общо	левове	евро	други валути
<b>АКТИВИ</b>						
<b>Парични средства в каса и по разплащателна сметка в БНБ</b>	<b>176 953</b>		<b>176 953</b>	<b>87 156</b>	<b>5 924</b>	<b>83 873</b>
<b>Вземания от финансови институции</b>						
Безсрочни депозити в банки	379 516	359 661	19 855	18	5 157	14 680
Срочни депозити в банки	211 561	102 405	109 156	85 539	12 910	10 707
Кредити на банки	0	0	0	0	0	0
Други вземания от банки	263	0	263	0	263	0
Кредити на други финансови институции	149 809	143 964	5 845	2 375	3 470	0
<b>Общо вземания от финансови институции</b>	<b>741 149</b>	<b>606 030</b>	<b>135 119</b>	<b>87 932</b>	<b>21 800</b>	<b>25 387</b>
Минус специфични провизии	0	0	0	0	0	0
<b>Нетни вземания от финансови институции</b>	<b>741 149</b>	<b>606 030</b>	<b>135 119</b>	<b>87 932</b>	<b>21 800</b>	<b>25 387</b>
<b>Вземания по споразумения за обратно изкупуване на ценни книжа</b>	<b>0</b>	<b>0</b>	<b>0</b>	<b>0</b>	<b>0</b>	<b>0</b>
<b>Оборотен портфейл</b>	<b>40 361</b>	<b>242</b>	<b>40 119</b>	<b>24 202</b>	<b>7 250</b>	<b>8 667</b>
<b>Инвестиционен портфейл</b>	<b>79 715</b>	<b>0</b>	<b>79 715</b>	<b>42 611</b>	<b>33 437</b>	<b>3 667</b>
Инвестиции до падеж	0	0	0	0	0	0
Инвестиции за продажба	79 715	0	79 715	42 611	33 437	3 667
<b>Кредити на нефинансови институции и други клиенти</b>	<b>785 641</b>	<b>0</b>	<b>785 641</b>	<b>231 448</b>	<b>518 551</b>	<b>35 642</b>
Кредити на бюджета	0		0	0	0	0
Търговски кредити	734 647	0	734 647	213 432	494 208	27 007
Кредити за търговско недвижимо имущество и строителство	294 148		294 148	33 774	240 208	20 166
Други търговски кредити	440 499		440 499	179 658	254 000	6 841
Селскостопански кредити	10 496		10 496	2 072	100	8 324
Потребителски кредити	5 908		5 908	4 853	1 020	35
Жилищни ипотечни кредити на физически лица	23 054		23 054	10 899	11 920	235
Други кредити	11 536	0	11 536	192	11 303	41
<b>Общо кредити на нефинансови институции и други клиенти</b>	<b>785 641</b>	<b>0</b>	<b>785 641</b>	<b>231 448</b>	<b>518 551</b>	<b>35 642</b>
Минус специфични провизии	11 422	0	11 422	2 584	8 656	182
<b>Нетни кредити на нефинансови институции и други клиенти</b>	<b>774 219</b>	<b>0</b>	<b>774 219</b>	<b>228 864</b>	<b>509 895</b>	<b>35 460</b>
<b>в т. ч. закупени кредити</b>						
от лица от групата	0					
от лица извън групата	0					
<b>Активи за препродажба</b>	<b>0</b>		<b>0</b>	<b>0</b>	<b>0</b>	<b>0</b>
<b>Други активи</b>						
Деривати за хеджиране	0	0	0	0	0	0
Други активи	6 299	443	5 856	2 619	2 778	459
<b>Общо други активи</b>	<b>6 299</b>	<b>443</b>	<b>5 856</b>	<b>2 619</b>	<b>2 778</b>	<b>459</b>
<b>Нематериални активи</b>	<b>4 784</b>		<b>4 784</b>	<b>4 784</b>	<b>0</b>	<b>0</b>
<b>Стради и други дълготрайни материални активи</b>	<b>6 479</b>		<b>6 479</b>	<b>6 479</b>	<b>0</b>	<b>0</b>
<b>Общо активи</b>	<b>1 829 959</b>	<b>606 715</b>	<b>1 223 244</b>	<b>484 647</b>	<b>581 084</b>	<b>157 513</b>

(продължава)

(продължение)

(хил. лв.)

	Общо	С лица от групата	С лица извън групата			
			общо	левове	евро	други валути
<b>ПАСИВИ, РЕЗЕРВИ И ФИНАНСОВ РЕЗУЛТАТ</b>						
<b>Депозити на финансови институции</b>	<b>639 771</b>	<b>508 521</b>	<b>131 250</b>	<b>48 471</b>	<b>46 165</b>	<b>36 614</b>
Безсрочни депозити на банки	3 268	2 029	1 239	1 210	1	28
Срочни депозити на банки	606 095	505 214	100 881	26 289	39 121	35 471
Депозити на други финансови институции	30 408	1 278	29 130	20 972	7 043	1 115
<b>Депозити на нефинансови институции и други клиенти</b>	<b>1 076 832</b>	<b>0</b>	<b>1 076 832</b>	<b>441 920</b>	<b>536 613</b>	<b>98 299</b>
Безсрочни депозити	742 219	0	742 219	263 832	441 705	36 682
Срочни депозити	303 475	0	303 475	173 973	74 902	54 600
Спестовни депозити	31 138	0	31 138	4 115	20 006	7 017
<b>Общо депозити</b>	<b>1 716 603</b>	<b>508 521</b>	<b>1 208 082</b>	<b>490 391</b>	<b>582 778</b>	<b>134 913</b>
<b>Задължения по споразумения за обратно изкупуване на ценни книжа</b>	<b>4 040</b>	<b>0</b>	<b>4 040</b>	<b>4 040</b>	<b>0</b>	<b>0</b>
<b>Краткосрочни заемни средства</b>	<b>0</b>	<b>0</b>	<b>0</b>	<b>0</b>	<b>0</b>	<b>0</b>
От БНБ	0		0	0	0	0
От банки	0	0	0	0	0	0
Други	0	0	0	0	0	0
<b>Дългосрочни заемни средства</b>	<b>41</b>	<b>41</b>	<b>0</b>	<b>0</b>	<b>0</b>	<b>0</b>
в т. ч. заемни средства от банки	41	41	0	0	0	0
<b>Други пасиви</b>	<b>40 987</b>	<b>15 342</b>	<b>25 645</b>	<b>17 555</b>	<b>4 737</b>	<b>3 353</b>
Пасиви в оборотен портфейл	3 571	2 940	631	0	0	631
Деривати за хеджиране	0	0	0	0	0	0
Провизии за задбалансови ангажменти	0	0	0	0	0	0
Други пасиви	37 416	12 402	25 014	17 555	4 737	2 722
<b>Общо пасиви</b>	<b>1 761 671</b>	<b>523 904</b>	<b>1 237 767</b>	<b>511 986</b>	<b>587 515</b>	<b>138 266</b>
<b>Резерви и финансов резултат</b>						
Резерви	49 214	49 214				
Неразпределена печалба/загуба от минали години	23 715	23 715				
Други резерви	25 499	25 499				
Преоценъчни резерви	706	706				
Преоценка – дълготрайни материални активи	219	219				
Преоценка – инвестиции за продажба	487	487				
Преоценка – хеджиране на паричен поток	0	0				
Печалба/загуба от текущата година	18 368		18 368	18368		
Еднократен ефект от промяна на счетоводния режим	0	0				
<b>Общо резерви и финансов резултат</b>	<b>68 288</b>	<b>49 920</b>	<b>18 368</b>	<b>18368</b>		
<b>Общо пасиви, резерви и финансов резултат</b>	<b>1 829 959</b>	<b>573 824</b>	<b>1 256 135</b>	<b>530 354</b>	<b>587 515</b>	<b>138 266</b>
<b>Ред за справка: кредитни заместители и други задбалансови ангажменти</b>	<b>471 921</b>	<b>17 716</b>	<b>454 205</b>	<b>145 541</b>	<b>284 456</b>	<b>24 208</b>

Източник: БНБ.

1.12.6. ОТЧЕТ ЗА ПРИХОДИТЕ И РАЗХОДИТЕ НА БАНКИТЕ ОТ ТРЕТА ГРУПА КЪМ ДЕКЕМВРИ 2004 г.

(хил. лв.)

	Общо	С лица от групата	С лица извън групата			
			общо	левове	евро	други валути
<b>ПРИХОДИ ОТ ЛИХВИ И ДИВИДЕНТИ</b>						
Приходи от лихви от безсрочни депозити в банки	595	197	398	393	5	0
Приходи от лихви от срочни депозити в банки	5 038	3 134	1 904	990	826	88
Приходи от лихви от кредити на банки	0	0	0	0	0	0
Приходи от лихви от други вземания от банки	32	31	1	1	0	0
Приходи от лихви от кредити на други финансови институции	5 343	5 310	33	16	17	0
Приходи от лихви от споразумения за обратно изкупуване на ценни книжа	0	0	0	0	0	0
Приходи от лихви от активи в оборотен портфейл	2 210	0	2 210	2 070	110	30
Приходи от лихви от активи в инвестиционен портфейл	2 403	0	2 403	558	1 570	275
Български държавни ценни книжа	972		972	558	414	0
Други дългови ценни книжа на местни емитенти	0	0	0	0	0	0
Дългови ценни книжа на чуждестранни правителства и международни финансови институции	1 431		1 431	0	1 156	275
Други дългови ценни книжа на чуждестранни емитенти	0	0	0	0	0	0
Приходи от лихви от кредити	39 079	0	39 079	13 585	22 624	2 870
Кредити на бюджета	0		0	0	0	0
Кредити за търговско недвижимо имущество и строителство	10 227		10 227	963	8 450	814
Други търговски кредити	25 942		25 942	10 959	13 166	1 817
Селскостопански кредити	632		632	418	98	116
Потребителски кредити	638		638	503	105	30
Жилищни ипотечни кредити на физически лица	1 133		1 133	733	307	93
Други кредити	507	0	507	9	498	0
Приходи от дивиденди	0	0	0	0	0	0
<b>Общо приходи от лихви и дивиденди</b>	<b>54 700</b>	<b>8 672</b>	<b>46 028</b>	<b>17 613</b>	<b>25 152</b>	<b>3 263</b>
<b>РАЗХОДИ ЗА ЛИХВИ</b>						
Разходи за лихви по депозити на банки	9 992	6 011	3 981	1 103	1 857	1 021
Разходи за лихви по депозити на други финансови институции	394	41	353	167	129	57
Разходи за лихви по безсрочни депозити на нефинансови институции и други клиенти	2 609	0	2 609	898	1 534	177
Разходи за лихви по срочни депозити на нефинансови институции и други клиенти	3 501	0	3 501	1 202	1 711	588
Разходи за лихви по спестовни депозити на нефинансови институции и други клиенти	246	0	246	28	150	68
Разходи за лихви по споразумения за обратно изкупуване на ценни книжа	37	0	37	37	0	0
Разходи за лихви по краткосрочни заемни средства	0	0	0	0	0	0
Разходи за лихви по дългосрочни заемни средства	0	0	0	0	0	0
Разходи за лихви по други пасиви	7	6	1	1	0	0
<b>Общо разходи за лихви</b>	<b>16 786</b>	<b>6 058</b>	<b>10 728</b>	<b>3 436</b>	<b>5 381</b>	<b>1 911</b>
<b>НЕТЕН ДОХОД ОТ ЛИХВИ И ДИВИДЕНТИ</b>	<b>37 914</b>	<b>2 614</b>	<b>35 300</b>	<b>14 177</b>	<b>19 771</b>	<b>1 352</b>
<b>КРЕДИТНИ ПРОВИЗИИ</b>						
Начислени провизии	8 814	0	8 814			
Реинтегрирани провизии	8 040	0	8 040			
Нетни кредитни провизии	774	0	774			
<b>ПЕЧАЛБА/ЗАГУБА ОТ ОБОРОТЕН ПОРТФЕЙЛ</b>						
Печалба/загуба от ценни книжа в оборотен портфейл	732	0	732			
Печалба/загуба от деривати за търговия	-263	-118	-145			
Печалба/загуба от други инструменти в оборотен портфейл	0	0	0			
Общо печалба/загуба от оборотен портфейл	469	-118	587			
<b>ПЕЧАЛБА/ЗАГУБА ОТ ИНВЕСТИЦИИ ЗА ПРОДАЖБА</b>						
Печалба/загуба от инвестиции за продажба	-88	0	-88			
Печалба/загуба от инструменти, хеджиращи ефективно инвестициите за продажба	0	0	0			
<b>ПЕЧАЛБА/ЗАГУБА ОТ ИНВЕСТИЦИИ ДО ПАДЕЖ</b>	<b>0</b>	<b>0</b>	<b>0</b>			

(продължава)

(продължение)

(хил. лв.)

	Общо	С лица от групата	С лица извън групата			
			общо	левове	евро	други валути
<b>ДРУГИ НЕЛИХВЕНИ ПРИХОДИ</b>	<b>19 056</b>	<b>572</b>	<b>18 484</b>			
Приходи от обслужване на кредити	2 334	118	2 216			
Приходи от такси по задбалансови условни ангажименти	1 373	2	1 371			
Такси за обслужване на депозити	2 828	1	2 827			
Други такси и комисиони	6 174	62	6 112			
Печалба/загуба от активи за препродажба	0	0	0			
Печалба/загуба от продажба на други активи	0	0	0			
Печалба/загуба от валутни сделки	4 884	389	4 495			
Друг нелихвен доход	1 463	0	1 463			
<b>НЕЛИХВЕНИ РАЗХОДИ</b>	<b>34 148</b>	<b>3 990</b>	<b>30 158</b>			
Заплати, социално и пенсионно осигуряване	10 045		10 045			
Нетни разходи за използване на дълготрайни материални активи	4 382		4 382			
Други разходи за външни услуги	14 072	3 989	10 083			
Други нелихвени разходи	5 649	1	5 648			
<b>ПЕЧАЛБА/ЗАГУБА ПРЕДИ ВАЛУТНА ПРЕОЦЕНКА, ИЗВЪНРЕДНИ ПРИХОДИ/РАЗХОДИ И ДАНЪЦИ</b>	<b>22 429</b>	<b>-922</b>	<b>23 351</b>			
<b>ПЕЧАЛБА/ЗАГУБА ОТ ВАЛУТНА ПРЕОЦЕНКА</b>	<b>463</b>	<b>42</b>	<b>421</b>			
<b>ИЗВЪНРЕДНА ПЕЧАЛБА/ЗАГУБА</b>	<b>-104</b>	<b>0</b>	<b>-104</b>			
<b>ДАНЪЦИ</b>	<b>4 420</b>		<b>4 420</b>			
<b>НЕТНА ПЕЧАЛБА/ЗАГУБА</b>	<b>18 368</b>	<b>-880</b>	<b>19 248</b>			

Източник: БНБ.

1.13. МЕЖДУБАНКОВ ПАРИЧЕН ПАЗАР

Декември 2004 г.	Обеми (хил. лв.)				Лихвени проценти			Свръхрезерви* (хил. лв.)
	депозити	репо- сделки	покупки на ДЦК	общ обем	по предоставени депозити	по репо- сделки	среден за деня	
1	128 816	0	2 414	131 230	1.89		1.89	21 413
2	154 000	3 700	3 566	161 266	1.78	2.03	1.78	3 967
3	213 981	1 300	3 874	219 155	1.82	2.15	1.82	- 28 674
6	88 897	0	20 140	109 037	1.90		1.90	- 89 736
7	122 728	1 055	2 206	125 989	1.92	10.00	1.99	- 91 364
8	131 460	4 377	12 841	148 678	1.92	2.32	1.94	- 82 618
9	155 750	384	18 588	174 722	1.94	10.00	1.96	8 653
10	168 350	2 600	9 047	179 997	2.08	2.23	2.08	64 464
11	51 745	0	9 328	61 073	2.02		2.02	116 366
13	127 637	19 702	5 057	152 396	2.04	2.12	2.05	- 12 002
14	154 850	2 153	6 036	163 039	2.04	5.36	2.09	- 103 406
15	138 470	619	9 832	148 921	2.07	10.00	2.11	- 85 482
16	145 097	1 831	19 387	166 315	2.05	2.29	2.05	- 82 541
17	174 402	580	5 740	180 722	2.05	2.20	2.05	- 51 748
20	167 100	3 006	12 355	182 461	2.37	4.23	2.40	- 39 166
21	167 800	0	9 354	177 154	2.02		2.02	9 630
22	161 700	17 406	10 861	189 967	2.00	2.10	2.01	6 094
23	171 510	7 133	9 013	68 960	2.02	2.56	2.04	37 355
27	136 496	6 351	1 764	144 611	2.00	2.52	2.03	18 331
28	175 437	0	20 402	195 839	1.97		1.97	79 859
29	179 930	4 854	4 727	189 511	1.94	2.09	1.95	153 689
30	141 639	5 636	2 727	150 002	1.69	2.14	1.71	284 052
31	161 612	0	0	161 612	1.64		1.63	494 558
<b>Средно за месеца</b>	<b>148 670</b>	<b>3 595</b>	<b>8 663</b>	<b>155 768</b>	<b>1.96</b>	<b>2.56</b>	<b>1.98</b>	<b>19 209</b>

\* Данните са от сетълмента.

**Забележка:** Средният лихвен процент за деня е среднопретеглен за извършените през деня операции.

Източник: БНБ.

1.14. БАНКОВ ВАЛУТЕН ПАЗАР

(евро)

Декември 2004 г.	Банков сектор		Българска народна банка	
	Купена валута	Продадена валута	Купена валута	Продадена валута
1	73 386 152	68 381 873	18 025 955	23 470 784
2	47 429 135	43 102 357	9 200 963	2 264 217
3	70 300 157	65 849 709	13 014 640	24 059 448
6	45 139 494	31 724 946	9 496 287	7 016 000
7	82 875 767	73 761 485	40 467 116	5 143 953
8	68 041 355	55 074 325	9 476 066	4 582 909
9	82 106 748	75 406 125	33 934 063	10 670 969
10	97 922 350	87 653 371	33 590 536	12 236 513
11	3 816 167	10 982 770	4 000	2 059 923
13	61 573 080	54 153 310	11 874 986	8 851 113
14	101 253 942	89 939 786	45 209 377	11 644 724
15	79 486 001	81 942 433	20 763 273	14 653 274
16	59 799 457	55 918 934	4 029 519	10 362 799
17	69 498 269	61 404 938	14 839 372	10 316 214
20	121 422 854	79 085 836	31 620 909	18 370 873
21	109 502 617	100 292 500	21 537 828	24 162 053
22	76 065 163	71 020 183	20 310 353	6 284 194
23	90 794 386	89 610 997	35 238 421	6 701 988
27	81 074 027	94 147 220	18 576 942	17 311 942
28	74 229 189	91 012 909	16 623 991	10 096 098
29	142 910 729	145 753 040	72 837 869	17 712 645
30	163 594 078	188 193 245	2 000 386	127 142 341
31	26 361 049	45 153 998	1 509 502	12 656 100
<b>Общо за месеца</b>	<b>1 828 582 166</b>	<b>1 759 566 290</b>	<b>484 182 354</b>	<b>387 771 074</b>
<b>Среднодневно</b>	<b>79 503 572</b>	<b>76 502 882</b>	<b>21 051 407</b>	<b>16 859 612</b>

Източник: БНБ.

**1.15. КУПЕНА И ПРОДАДЕНА НАЛИЧНА ВАЛУТА  
(ПОДРАЗДЕЛЕНИЯ НА ЕВРОТО)  
ОТ КАСОВИТЕ СЛУЖБИ НА БНБ\***

(хил. евро)

	Купена валута**	Продадена валута
I.2003	424	654
II.2003	298	383
III.2003	418	201
IV.2003	2 422	175
V.2003	4 341	144
VI.2003	11 882	188
VII.2003	19 122	186
VIII.2003	19 933	227
IX.2003	10 007	265
X.2003	1 717	254
XI.2003	850	176
XII.2003	542	327
I.2004	230	1 517
II.2004	798	497
III.2004	2 384	274
IV.2004	3 650	268
V.2004	7 333	182
VI.2004	1 452	375
VII.2004	530	449
VIII.2004	417	622
IX.2004	395	652
X.2004	365	492
XI.2004	362	716
XII.2004	252	661

в т. ч. по дни

1	9	20
2	13	29
3	5	59
6	12	16
7	5	21
8	14	31
9	6	52
10	10	40
11	3	15
13	11	20
14	5	39
15	9	65
16	23	34
17	14	38
20	22	33
21	6	26
22	17	14
23	10	13
27	22	17
28	9	15
29	8	28
30	17	30
31	2	6

\* Операции само с физически лица.

\*\* Включва всички валути, подразделения на еврото.

Източник: БНБ.

**1.16. ОСНОВЕН ЛИХВЕН ПРОЦЕНТ**

В сила от	ОЛП	
	прост годишен	ефективен годишен
29.I.2003	2.50	2.52
26.II.2003	2.52	2.54
26.III.2003	2.56	2.58
30.IV.2003	2.95	2.98
28.V.2003	2.96	2.99
25.VI.2003	2.52	2.54
30.VII.2003	2.52	2.54
27.VIII.2003	2.56	2.58
24.IX.2003	2.59	2.62
29.X.2003	2.60	2.63
26.XI.2003	2.60	2.63
23.XII.2003	2.83	2.86
28.I.2004	2.51	2.53
25.II.2004	2.41	2.43
31.III.2004	2.55	2.57
28.IV.2004	2.59	2.62
26.V.2004	3.83	3.89
30.VI.2004	2.44	2.46
28.VII.2004	2.44	2.46
25.VIII.2004	2.40	2.42
29.IX.2004	2.39	2.41
27.X.2004	2.44	2.46
24.XI.2004	2.36	2.38
29.XII.2004	2.37	2.39

Източник: БНБ.



1.17. ЛИХВЕНИ ПРОЦЕНТИ И ДОХОДНОСТ НА ДЦК

Показатели	2003 г.											
	I	II	III	IV	V	VI	VII	VIII	IX	X	XI	XII
<b>ОСНОВЕН ЛИХВЕН ПРОЦЕНТ</b> (в края на периода)	2.52	2.55	2.58	2.98	2.99	2.54	2.54	2.58	2.61	2.63	2.63	2.86
<b>КРАТКОСРОЧНИ ЛИХВЕНИ ПРОЦЕНТИ</b> (среднопретеглени)												
Лихвени проценти по предоставени депозити на междубанковия пазар в левове	0.71	1.00	1.45	4.43	2.13	1.65	1.66	2.31	1.81	2.49	2.93	1.11
до един ден	0.67	0.95	1.45	4.75	2.04	1.65	1.63	2.29	1.81	2.58	3.01	0.94
от един до три дена	0.75	0.98	1.34	3.24	1.88	1.39	1.50	2.33	1.52	2.05	2.50	0.94
от три дена до една седмица	0.87	0.73	2.09	4.20	3.17	2.10	2.21	2.66	2.49	2.94	3.20	1.30
от една седмица до един месец	0.90	2.25	2.44	3.56	3.03	2.44	2.85	2.70	2.38	2.55	3.47	3.28
над един месец	2.72	2.69	2.95	3.48	6.30	4.65	3.46	-	3.04	3.72	3.93	4.58
Лихвени проценти по срочни депозити												
левове	3.16	3.17	3.28	3.24	3.21	3.15	3.06	3.23	2.88	2.92	3.02	3.15
евро <sup>1</sup>	2.11	2.14	1.98	1.94	1.97	2.02	1.87	1.88	1.80	1.93	1.95	2.15
щатски долари	1.47	1.53	1.44	1.39	1.47	1.59	1.52	1.45	1.54	1.59	1.62	1.80
Лихвени проценти по овърнайт депозити												
левове	0.41	0.41	0.43	0.44	0.42	0.43	0.40	0.42	0.43	0.47	0.49	0.48
евро <sup>1</sup>	0.51	0.65	0.59	0.54	0.51	0.50	0.49	0.44	0.48	0.45	0.43	0.45
щатски долари	0.61	0.51	0.46	0.50	0.41	0.42	0.43	0.37	0.37	0.42	0.48	0.48
Лихвени проценти по кредити <sup>2</sup>												
левове	8.84	9.80	9.09	8.71	10.46	10.14	8.68	7.81	9.72	8.09	9.31	9.53
евро <sup>1</sup>	7.59	8.65	5.72	6.79	8.83	7.82	6.69	6.93	6.95	6.70	6.93	6.81
щатски долари	6.30	5.79	10.34	7.25	5.35	7.53	8.01	10.28	7.82	6.01	5.21	4.80
Доходност на емисиите от ДЦК	3.61	2.55	2.58	3.84	2.99	2.54	2.54	2.58	2.61	2.63	2.63	2.86
<b>ДЪЛГОСРОЧНИ ЛИХВЕНИ ПРОЦЕНТИ</b> (среднопретеглени)												
Лихвени проценти по кредити <sup>2</sup>												
левове	13.58	13.69	13.76	14.30	13.62	14.43	13.08	13.92	13.21	12.82	12.92	12.85
евро <sup>1</sup>	10.58	11.33	11.18	9.45	10.83	10.43	10.10	9.85	9.72	9.96	9.85	8.65
щатски долари	12.60	13.04	12.36	9.06	12.25	12.76	11.04	9.49	14.82	9.88	7.54	9.45
Доходност на емисиите от ДЦК												
левове	5.85	5.63	-	5.93	6.22	5.53	5.42	5.13	5.15	5.77	-	4.87
евро		5.58	5.65	-	-	-	-	-	-	-	6.55	-

Показатели	2004 г.											
	I	II	III	IV	V	VI	VII	VIII	IX	X	XI	XII
<b>ОСНОВНОСНОВЕН ЛИХВЕН ПРОЦЕНТ</b> (в края на периода)	2.53	2.44	2.57	2.61	3.89	2.46	2.46	2.42	2.41	2.46	2.38	2.40
<b>КРАТКОСРОЧНИ ЛИХВЕНИ ПРОЦЕНТИ</b> (среднопретеглени)												
Лихвени проценти по предоставени депозити на междубанковия пазар в левове	0.71	1.58	2.05	1.86	3.09	2.05	2.17	2.02	1.99	2.08	2.01	1.99
до един ден	0.65	1.60	2.07	1.83	3.03	1.98	2.15	2.00	1.96	2.07	1.98	1.97
от един до три дена	0.86	1.36	1.78	1.76	3.54	2.04	2.09	1.97	1.97	2.04	1.97	1.90
от три дена до една седмица	0.93	2.24	3.18	1.86	2.77	2.62	2.27	2.52	1.86	2.13	2.10	2.06
от една седмица до един месец	1.26	2.70	3.36	3.51	4.18	3.63	2.68	3.15	3.38	3.27	2.66	4.49
над един месец	2.88	3.19	4.38	3.86	4.94	3.75	3.20	3.98	3.16	2.90	3.92	3.05
Лихвени проценти по срочни депозити												
левове	3.20	3.16	3.11	3.16	3.17	3.11	3.14	3.26	3.29	3.31	3.16	2.96
евро <sup>1</sup>	2.07	2.29	2.03	2.07	2.04	2.15	2.05	2.00	2.05	2.03	2.15	2.20
щатски долари	1.78	1.84	1.73	1.74	1.70	1.76	1.65	1.70	1.78	1.77	1.89	1.63
Лихвени проценти по овърнайт депозити												
левове	0.51	0.51	0.47	0.46	0.44	0.48	0.43	0.43	0.40	0.41	0.36	0.39
евро <sup>1</sup>	0.58	0.59	0.45	0.46	0.51	0.49	0.48	0.55	0.46	0.46	0.44	0.43
щатски долари	0.41	0.42	0.40	0.36	0.41	0.42	0.40	0.44	0.42	0.42	0.33	0.28
Лихвени проценти по кредити <sup>2</sup>												
левове	8.90	8.91	9.07	8.55	9.05	10.97	8.50	9.05	9.11	9.26	9.55	8.72
евро <sup>1</sup>	7.09	7.23	8.28	7.32	5.83	6.77	7.97	6.99	6.26	7.58	6.63	7.17
щатски долари	9.36	6.04	6.88	9.07	6.57	4.71	6.28	7.95	9.13	10.06	8.22	5.56
Доходност на емисиите от ДЦК	3.17	2.44	2.57	2.61	3.89	2.46	2.46	2.42	2.41	2.46	2.38	2.69
<b>ДЪЛГОСРОЧНИ ЛИХВЕНИ ПРОЦЕНТИ</b> (среднопретеглени)												
Лихвени проценти по кредити <sup>2</sup>												
левове	12.99	12.60	12.76	13.01	13.09	13.23	12.77	13.03	12.67	12.43	12.48	12.16
евро <sup>1</sup>	8.32	9.69	9.74	10.10	9.29	9.37	7.67	9.75	8.94	7.93	8.72	8.24
щатски долари	9.68	7.20	10.07	9.59	10.44	10.81	9.20	10.04	10.36	8.66	10.26	10.75
Доходност на емисиите от ДЦК												
левове	4.75	4.63	4.54	4.28	5.31	5.42	-	4.55	4.11	4.36	4.92	4.08
евро	6.06	-	-	-	-	-	-	5.94	-	-	-	-

<sup>1</sup> Позицията „евро“ включва еврото и всички валути, подразделения на еврото.

<sup>2</sup> Извършена е ревизия на данните за януари и февруари 2003 г. във връзка с промяна в обхвата на лихвената статистика.

Източник: БНБ.

**1.18. МЕСЕЧНИ ЛИХВЕНИ ПРОЦЕНТИ<sup>1</sup>**

	Номинални		Реални <sup>2</sup>	
	краткосрочни кредити	едномесечни депозити	краткосрочни кредити	едномесечни депозити
<b>2003</b>				
януари	0.71	0.24	0.06	-0.41
февруари	0.78	0.25	0.65	0.12
март	0.73	0.25	0.35	-0.12
април	0.70	0.24	0.41	-0.05
май	0.83	0.24	1.45	0.86
юни	0.81	0.24	3.04	2.46
юли	0.70	0.23	-0.18	-0.65
август	0.63	0.25	-0.12	-0.50
септември	0.78	0.22	-0.16	-0.72
октомври	0.65	0.22	-0.04	-0.47
ноември	0.74	0.23	-1.08	-1.58
декември	0.76	0.23	-1.00	-1.52
<b>2004</b>				
януари	0.71	0.24	-0.65	-1.11
февруари	0.71	0.23	0.36	-0.12
март	0.73	0.24	0.80	0.31
април	0.69	0.24	0.41	-0.04
май	0.72	0.23	0.69	0.20
юни	0.87	0.23	2.69	2.04
юли	0.68	0.24	-0.53	-0.96
август	0.72	0.24	1.18	0.69
септември	0.73	0.25	-0.93	-0.69
октомври	0.74	0.25	0.58	0.09
ноември	0.76	0.24	0.14	-0.38
декември	0.70	0.22	-0.56	-1.03

<sup>1</sup> По левовите кредити и депозити.

<sup>2</sup> Дефлирани с индекса на потребителските цени.

Източник: БНБ.

**1.19. ЛИХВЕН ДИФЕРЕНЦИАЛ МЕЖДУ ГОДИШНАТА ДОХОДНОСТ НА ТРИМЕСЕЧНИТЕ ДЦК И ТРИМЕСЕЧНИЯ ЛИБОР ЗА ЕВРОТО**

(%)

Дата	Доходност на ДЦК		Лихвен процент (евро) (If)	Лихвен диференциал <sup>2</sup>
	до падежа	ефективна <sup>1</sup> (I)		
29.I.2003	0.62	2.52	2.81	-0.28
26.II.2003	0.62	2.54	2.54	0.00
26.III.2003	0.65	2.58	2.53	0.06
30.IV.2003	0.75	2.98	2.53	0.44
28.V.2003	0.76	2.99	2.29	0.69
25.VI.2003	0.64	2.54	2.14	0.40
30.VII.2003	0.64	2.54	2.12	0.41
27.VIII.2003	0.65	2.58	2.15	0.42
24.IX.2003	0.65	2.62	2.14	0.47
29.X.2003	0.66	2.63	2.15	0.46
26.XI.2003	0.66	2.63	2.15	0.46
23.XII.2003	0.72	2.86	2.14	0.71
28.I.2004	0.63	2.53	2.08	0.45
25.II.2004	0.60	2.43	2.07	0.35
31.III.2004	0.64	2.57	1.96	0.60
28.IV.2004	0.65	2.62	2.06	0.54
26.V.2004	0.98	3.89	2.09	1.76
30.VI.2004	0.62	2.46	2.12	0.34
28.VII.2004	0.62	2.46	2.12	0.34
25.VIII.2004	0.61	2.42	2.11	0.30
29.IX.2004	0.60	2.41	2.15	0.26
27.X.2004	0.62	2.46	2.15	0.31
24.XI.2004	0.60	2.38	2.18	0.20
29.XII.2004	0.59	2.39	2.18	0.21

<sup>1</sup> Изчислена на годишна база.

<sup>2</sup> Изчислен по формулата:

$$ID = \left[ \frac{(1 + I/100)}{(1 + If/100)} - 1 \right] \times 100$$

Източник: БНБ, Reuters.

**1.20. СЪКРОВИЩНИ ОБЛИГАЦИИ, ЕМИТИРАНИ В ЕВРО, РЕАЛИЗИРАНИ ЧРЕЗ АУКЦИОНИ (в обращение към 31 декември 2004 г.)**

Номер и дата на емисията	Дата на плащането	Падеж на емисията	Годишна лихва (%)	Средна цена на одобрените поръчки (евро на 100 евро номинал)	Средна годишна доходност на одобрените поръчки (%)
BG 20 402 03213/24.02.2003*		24.05.2010	5.75		
I отваряне	24.02.2003			100.99	5.58
II отваряне	14.03.2003			100.55	5.65
BG 20 404 03219/12.11.2003*		11.10.2018	6.00		
I отваряне	12.11.2003			94.81	6.55
II отваряне	23.01.2004			99.43	6.06

\* Емисия от отворен тип, чийто обем не е реализиран изцяло.

**Забележка:** Доходността по ДЦК се изчислява съгласно прилаганата от МФ методика и възприетата от 1 януари 2001 г. лихвена конвенция за съкровищните облигации – АСТ/АСТ.

Източник: БНБ.

1.21. КОТИРОВКИ НА БЪЛГАРСКИТЕ БРЕЙДИОБЛИГАЦИИ

(щ. д. на 100 щ. д. номинал)

	FLIRBs		IABs	
	купува	продава	купува	продава
1.XI.2004	99.69	100.19	99.75	99.88
2.XI.2004	99.83	100.19	99.83	99.88
3.XI.2004	99.86	100.32	99.86	100.00
4.XI.2004	99.91	100.33	99.91	100.00
5.XI.2004	99.92	100.39	99.92	100.06
8.XI.2004	99.88	100.40	99.88	100.06
9.XI.2004	99.88	100.41	99.88	100.06
10.XI.2004	99.88	100.41	99.92	100.06
11.XI.2004	99.91	100.00	99.92	100.06
12.XI.2004	99.91	100.00	99.91	100.00
15.XI.2004	99.97	100.41	99.95	100.00
16.XI.2004	99.94	100.48	99.95	100.00
17.XI.2004	99.98	100.48	99.98	100.13
18.XI.2004	99.97	100.44	99.98	100.13
19.XI.2004	99.98	100.49	99.98	100.13
22.XI.2004	99.97	100.38	99.91	100.00
23.XI.2004	99.94	100.51	99.92	100.06
24.XI.2004	99.91	100.45	99.86	100.00
26.XI.2004	99.91	100.45	99.92	100.06
29.XI.2004	99.97	100.06	99.92	100.06
30.XI.2004	99.91	100.40	99.89	99.94
1.XII.2004	99.95	100.40	99.94	
2.XII.2004	99.95	100.41	99.98	100.13
3.XII.2004	99.95	100.41	99.95	100.00
6.XII.2004	99.97	100.48	99.97	100.06
7.XII.2004	99.97	100.48	99.98	100.13
8.XII.2004	100.00	100.61	100.03	100.13
9.XII.2004	99.98	100.55	100.06	100.19
10.XII.2004	100.03	100.13	100.03	100.13
13.XII.2004	99.97	100.52	99.98	100.13
14.XII.2004	100.03	100.13	100.03	100.13
15.XII.2004	99.97	100.06	100.02	100.06
16.XII.2004	100.03	100.13	100.03	100.13
17.XII.2004	100.09	100.19	99.95	100.19
20.XII.2004	99.97	100.06	99.98	100.13
21.XII.2004	99.97	100.06	100.02	100.25
22.XII.2004	99.97	100.06	99.95	100.19
23.XII.2004	99.97	100.06	99.95	100.19
27.XII.2004	99.97	100.06	99.95	100.19
28.XII.2004	99.97	100.06	99.91	100.19
29.XII.2004	99.97	100.06	99.94	100.13
30.XII.2004	99.97	100.06	99.94	100.13
31.XII.2004	99.97	100.06	99.92	100.06

FLIRBs (Front-Loaded Interest Reduction Bonds) – облигации с първоначално намалени лихви.

IABs (Interest Arrears Bonds) – облигации за неплатени лихви.

Източник: Reuters.

**1.22. КОТИРОВКИ НА БЪЛГАРСКИТЕ ЕВРООБЛИГАЦИИ И ГЛОБАЛНИ ОБЛИГАЦИИ**

Дата	Еврооблигации (евро на 100 евро номинал)		Глобални облигации в евро (евро на 100 евро номинал)		Глобални облигации в щатски долари (щ. д. на 100 щ. д. номинал)	
	купува	продава	купува	продава	купува	продава
1.XI.2004	109.28	109.63	120.59	121.00	125.10	125.54
2.XI.2004	109.25	109.64	120.64	121.00	125.03	125.53
3.XI.2004	109.42	109.78	120.69	121.13	125.20	125.55
4.XI.2004	109.40	109.75	121.08	121.45	125.56	125.91
5.XI.2004	109.40	109.75	121.06	121.38	125.23	125.60
8.XI.2004	109.23	109.67	121.00	121.39	124.88	125.13
9.XI.2004	109.31	109.70	121.05	121.55	124.55	124.84
10.XI.2004	109.28	109.64	121.16	121.55	124.46	124.68
11.XI.2004	109.37	109.76	121.35	121.68	124.33	124.69
12.XI.2004	109.45	109.78	121.65	122.02	124.53	124.78
15.XI.2004	109.58	109.85	121.95	122.28	124.66	125.01
16.XI.2004	109.57	109.83	122.00	122.28	124.35	124.76
17.XI.2004	109.58	109.87	122.31	122.69	125.14	125.36
18.XI.2004	109.57	109.87	122.50	122.84	125.25	125.67
19.XI.2004	109.53	109.92	122.37	122.79	125.33	125.76
22.XI.2004	109.53	109.89	122.48	122.89	124.91	125.34
23.XI.2004	109.52	109.84	122.67	122.99	125.11	125.49
24.XI.2004	109.50	109.84	122.68	123.00	125.19	125.49
25.XI.2004	109.50	109.85	122.84	123.16	125.19	125.52
26.XI.2004	109.50	109.89	122.88	123.38	124.75	125.20
29.XI.2004	109.48	109.88	122.71	123.14	124.15	124.78
30.XI.2004	109.47	109.90	122.70	123.12	123.78	124.22
1.XII.2004	109.47	109.87	122.76	123.21	123.51	124.19
2.XII.2004	109.47	109.87	123.02	123.28	123.51	124.13
3.XII.2004	109.43	109.85	122.95	123.45	124.39	124.89
6.XII.2004	109.43	109.86	123.42	123.80	124.77	125.29
7.XII.2004	109.51	109.96	123.88	124.13	125.03	125.40
8.XII.2004	109.64	110.00	124.06	124.44	125.24	125.66
9.XII.2004	109.64	110.00	124.31	124.56	125.66	126.00
10.XII.2004	109.61	110.07	124.33	124.67	125.54	125.88
13.XII.2004	109.53	110.00	124.37	124.85	125.77	126.00
14.XII.2004	109.53	110.00	124.30	124.87	126.02	126.19
15.XII.2004	109.55	110.00	124.76	125.31	126.31	126.31
16.XII.2004	109.53	110.00	124.96	125.46	126.48	126.86
17.XII.2004	109.58	110.05	124.70	125.16	126.19	126.69
20.XII.2004	109.50	109.97	124.63	125.13	126.23	126.73
21.XII.2004	109.50	109.95	124.67	125.05	126.23	126.73
22.XII.2004	109.43	109.85	124.53	125.03	126.19	126.73
23.XII.2004	109.43	109.92	124.70	125.24	126.25	126.68
29.XII.2004	109.05	109.65	124.17	124.86	125.46	126.21
30.XII.2004	109.00	109.67	124.05	124.70	125.85	126.07
31.XII.2004	108.92	109.58	124.03	124.78	125.44	126.06

**Забележка:** Осреднени котировки по методология на ISMA (International Securities Market Association).

*Източник:* Reuters.

# 2 Външен сектор

## 2.1. ПЛАТЕЖЕН БАЛАНС

### 2.1.1А. ПЛАТЕЖЕН БАЛАНС ЗА 2004 г. В ЩАТСКИ ДОЛАРИ\*

(млн. щ. д.)

	I	II	III	I трим.	IV	V	VI	II трим.	VII	VIII	IX	III трим.	X	XI
<b>А. Текуща сметка<sup>1</sup></b>	<b>-291.1</b>	<b>-161.8</b>	<b>-169.3</b>	<b>-622.2</b>	<b>-269.9</b>	<b>-257.0</b>	<b>-21.8</b>	<b>-548.7</b>	<b>265.3</b>	<b>179.9</b>	<b>42.9</b>	<b>488.1</b>	<b>-261.6</b>	<b>-469.1</b>
Стоки: кредит (FOB)	631.8	736.4	780.3	2148.5	716.8	721.3	847.7	2285.8	964.8	816.0	894.3	2675.1	923.7	949.7
Стоки: дебит (FOB)	-826.4	-920.2	-1036.5	-2783.1	-1038.2	-1091.1	-1108.6	-3237.9	-1126.1	-1025.8	-1085.0	-3236.8	-1229.2	-1410.5
Търговски баланс <sup>2</sup>	-194.6	-183.8	-256.2	-634.5	-321.4	-369.8	-260.9	-952.1	-161.2	-209.8	-190.7	-561.8	-305.5	-460.9
Услуги: кредит	197.0	200.5	219.3	616.8	196.2	328.4	489.9	1014.5	651.0	621.6	452.7	1725.2	255.4	233.0
Транспорт <sup>3</sup>	64.5	69.6	73.2	207.3	64.9	93.6	127.6	286.2	166.7	157.5	123.6	447.7	83.3	81.7
Пътувания <sup>4</sup>	81.1	83.3	85.4	249.8	75.3	180.0	283.4	538.7	404.6	398.2	257.9	1060.7	108.6	77.2
Други услуги	51.5	47.5	60.7	159.8	56.1	54.7	78.9	189.6	79.7	65.9	71.2	216.8	63.6	74.1
Услуги: дебит	-223.1	-198.8	-229.3	-651.1	-249.7	-247.7	-269.2	-766.7	-308.2	-306.5	-311.1	-925.9	-280.0	-290.7
Транспорт <sup>3</sup>	-100.3	-100.5	-111.6	-312.5	-117.2	-121.6	-127.9	-366.8	-136.2	-134.0	-135.0	-405.3	-139.5	-150.2
Пътувания <sup>4</sup>	-77.7	-57.1	-59.2	-194.0	-70.5	-71.5	-82.0	-224.1	-95.0	-111.3	-100.3	-306.7	-80.2	-71.6
Други услуги	-45.0	-41.2	-58.4	-144.7	-61.9	-54.6	-59.3	-175.8	-77.0	-61.1	-75.8	-213.9	-60.3	-68.9
Услуги, нето	-26.0	1.7	-10.0	-34.3	-53.5	80.6	220.6	247.8	342.8	315.1	141.5	799.4	-24.5	-57.7
Стоки и нефакторни услуги, нето	-220.6	-182.1	-266.1	-668.9	-374.9	-289.2	-40.3	-704.3	181.6	105.2	-49.2	237.6	-330.1	-518.6
Доход: кредит	40.5	22.8	24.2	87.5	25.4	23.6	26.9	75.8	43.0	31.7	25.5	100.3	28.5	27.0
Доход: дебит	-169.6	-56.3	-33.2	-259.1	-18.6	-57.2	-60.7	-136.5	-107.6	-59.9	-50.9	-218.4	-62.7	-75.8
Доход, нето	-129.1	-33.5	-9.0	-171.6	6.8	-33.7	-33.8	-60.7	-64.5	-28.2	-25.4	-118.1	-34.2	-48.8
Стоки, нефакторни услуги и доход, нето	-349.7	-215.6	-275.2	-840.5	-368.0	-322.9	-74.1	-765.0	117.0	77.0	-74.6	119.5	-364.3	-567.4
Текущи трансфери, нето	58.6	53.8	105.9	218.3	98.1	65.8	52.3	216.2	148.2	102.9	117.5	368.6	102.7	98.3
Текущи трансфери, кредит	71.9	65.0	118.0	254.9	112.7	79.2	80.0	271.8	165.4	120.2	132.8	418.3	121.0	116.1
Текущи трансфери, дебит	-13.3	-11.2	-12.2	-36.7	-14.6	-13.4	-27.6	-55.6	-17.1	-17.3	-15.3	-49.7	-18.3	-17.8
<b>Б. Капиталова сметка<sup>1,5</sup></b>	<b>0.0</b>	<b>0.0</b>	<b>0.0</b>	<b>0.0</b>	<b>0.0</b>	<b>0.0</b>	<b>0.0</b>	<b>0.0</b>	<b>0.0</b>	<b>0.0</b>	<b>0.0</b>	<b>0.0</b>	<b>0.0</b>	<b>0.0</b>
Капиталови трансфери, нето	0.0	0.0	0.0	0.0	0.0	0.0	0.0	0.0	0.0	0.0	0.0	0.0	0.0	0.0
Общо за групи А и Б	-291.1	-161.8	-169.3	-622.2	-269.9	-257.0	-21.8	-548.7	265.3	179.9	42.9	488.1	-261.7	-469.1
<b>В. Финансова сметка<sup>1,5</sup></b>	<b>-43.6</b>	<b>444.4</b>	<b>268.7</b>	<b>669.5</b>	<b>144.1</b>	<b>442.1</b>	<b>580.4</b>	<b>1166.6</b>	<b>-744.7</b>	<b>101.9</b>	<b>265.4</b>	<b>-377.5</b>	<b>309.4</b>	<b>584.8</b>
Преки инвестиции, нето	162.4	148.2	128.4	439.0	45.0	92.8	654.0	791.9	-822.8	63.9	47.8	-711.0	161.5	376.0
Преки инвестиции в чужбина	-6.0	-1.4	-8.4	-15.8	0.0	-1.6	-1.0	-2.6	-0.2	-1.6	-2.7	-4.6	-2.2	254.1
Преки инвестиции в България <sup>6,7</sup>	168.4	149.7	136.8	454.9	45.0	94.4	436.5	576.0	194.8	65.6	50.5	310.8	163.8	122.0
Сливания и придобивания, нето <sup>8</sup>	0.0	0.0	0.0	0.0	0.0	0.0	218.5	218.5	-1017.3	0.0	0.0	-1017.3	0.0	0.0
Портфейлни инвестиции – активи	-64.5	-17.3	36.5	-45.3	-71.9	27.6	28.2	-16.2	43.9	18.2	35.4	97.5	25.8	249.1
Акции	-0.4	-0.8	-0.1	-1.2	-5.6	-0.3	3.0	-2.9	-1.6	0.6	0.1	-0.9	-0.4	-0.7
Облигации	-64.1	-16.6	36.6	-44.1	-66.3	27.9	25.1	-13.3	45.6	17.6	35.3	98.5	26.1	249.8
Портфейлни инвестиции – пасиви	-106.2	-48.9	43.1	-112.0	-15.7	8.1	125.0	117.4	-747.8	-11.5	25.6	-733.7	-4.2	28.2
Акции	-18.4	-6.5	-3.5	-28.5	11.2	-0.3	5.8	16.6	4.3	0.9	0.3	5.4	0.0	3.8
Облигации	-87.8	-42.4	46.6	-83.5	-26.9	8.4	119.2	100.8	-752.1	-12.4	25.3	-739.1	-4.2	24.4
Други инвестиции – активи	-97.9	174.1	-38.8	37.4	104.9	71.4	-423.2	-246.9	-5.4	1.4	-69.8	-73.8	-28.4	116.8
Търговски кредити, нето <sup>9</sup>	-2.6	-2.6	-2.5	-7.6	-19.4	-19.4	-19.7	-58.5	-9.5	-9.5	-9.5	-28.5	0.0	0.0
Заеми	-0.4	-2.6	-3.0	-6.0	-3.5	-6.4	-10.4	-20.4	-5.0	-9.0	-2.4	-16.5	-1.7	-2.9
Търговски банки	0.2	-0.9	-2.6	-3.2	-3.3	-1.3	-5.7	-10.3	-3.9	-5.1	-2.8	-11.9	-0.1	-3.3
Други сектори	-0.7	-1.8	-0.4	-2.8	-0.2	-5.1	-4.7	-10.1	-1.1	-3.9	0.4	-4.6	-1.6	0.5

(продължава)

(продължение)

(млн. щ. д.)

	I	II	III	I трим.	IV	V	VI	II трим.	VII	VIII	IX	III трим.	X	XI
Валута и депозити	-74.5	168.3	-42.7	51.1	106.9	99.8	-439.4	-232.8	30.3	35.2	-63.3	2.1	-11.8	33.4
Търговски банки	-110.5	132.2	-77.7	-56.0	98.4	110.4	-441.6	-232.8	64.7	31.1	-51.1	44.8	-60.3	33.4
Други сектори <sup>10</sup>	36.0	36.1	35.0	107.1	8.5	-10.7	2.1	0.0	-8.4	4.0	-12.3	-16.7	0.0	0.0
Други активи	-20.5	11.1	9.4	0.0	20.9	-2.5	46.4	64.7	-21.1	-15.2	5.5	-30.9	-14.9	86.3
Други инвестиции – пасиви	62.6	188.3	99.5	350.4	81.8	242.2	196.3	520.3	787.3	29.8	226.4	1043.5	154.7	-185.4
Търговски кредити, нето <sup>11</sup>	-37.2	-37.2	-36.5	-110.9	25.7	25.7	25.9	77.3	11.1	11.0	11.1	33.2	0.0	0.0
Заеми	107.5	31.4	152.9	291.8	56.6	68.8	113.5	238.9	777.8	48.8	115.5	942.1	32.1	-227.0
Държавно управление	-10.9	-13.1	-36.6	-60.7	6.2	8.7	-9.1	5.8	22.2	-7.2	9.0	24.0	-2.4	1.4
Търговски банки	8.3	8.3	32.6	49.1	14.3	32.4	75.7	122.4	79.0	21.9	22.7	123.6	10.0	40.2
Други сектори <sup>7</sup>	110.1	36.2	157.0	303.3	36.1	27.7	46.9	110.6	676.6	34.1	83.9	794.5	24.5	-268.6
Депозити на нерезиденти	-28.5	103.2	20.9	95.7	-1.0	110.9	75.1	185.0	0.5	-48.2	58.0	10.3	126.6	35.2
Други пасиви	20.8	90.9	-37.9	73.8	0.5	36.8	-18.1	19.1	-2.0	18.1	41.8	57.9	-4.0	6.5
Общо за групи А, Б и В	-334.7	282.6	99.4	47.3	-125.8	185.0	558.6	617.8	-479.4	281.7	308.3	110.6	47.8	115.7
Г. Грешки и пропуски	-47.4	-139.7	103.5	-83.7	200.4	175.3	-60.4	315.4	-96.4	88.6	-75.5	-83.3	233.3	200.3
<b>ОБЩ БАЛАНС</b>														
(Общо за групи А, Б, В и Г)	<b>-382.1</b>	<b>142.8</b>	<b>202.9</b>	<b>-36.3</b>	<b>74.6</b>	<b>360.4</b>	<b>498.3</b>	<b>933.2</b>	<b>-575.8</b>	<b>370.3</b>	<b>232.8</b>	<b>27.3</b>	<b>281.1</b>	<b>316.0</b>
<b>Д. Резерви и друго финансиране</b>	<b>382.1</b>	<b>-142.8</b>	<b>-202.9</b>	<b>36.3</b>	<b>-74.6</b>	<b>-360.4</b>	<b>-498.3</b>	<b>-933.2</b>	<b>575.8</b>	<b>-370.3</b>	<b>-232.8</b>	<b>-27.3</b>	<b>-281.1</b>	<b>-316.0</b>
Валутни резерви на БНБ <sup>12</sup>	357.1	-175.2	-228.4	-46.5	-60.5	-348.2	-485.5	-894.2	575.8	-359.6	-358.0	-141.8	-269.8	-298.4
Ползвани кредити от МВФ, нето	0.0	32.4	25.4	57.8	-14.1	-12.1	-12.8	-39.0	0.0	-12.2	0.0	-12.2	-11.2	-17.6
Извънредно финансиране, нето	25.0	0.0	0.0	25.0	0.0	0.0	0.0	0.0	0.0	1.5	125.2	126.7	0.0	0.0

\* Аналитично представяне на платежния баланс в съответствие с 5-ото издание на „Ръководство по платежен баланс“ на МВФ.

<sup>1</sup> Данните са предварителни.

<sup>2</sup> Данни от митнически декларации, допълнени с данни от НСИ и обработени от БНБ по дата на митническата декларация. Данните са съгласувани с НСИ.

<sup>3</sup> Оценка на БНБ.

<sup>4</sup> Оценки по методология на БНБ и на Министерството на икономиката.

<sup>5</sup> Отрицателният знак (-) показва изтичане на капитал (нарастване на активи или намаление на пасиви).

<sup>6</sup> Данни от фирми с чуждестранно участие, Агенцията за приватизация, НСИ, Централния депозитар, търговските банки и др.

<sup>7</sup> На базата на получените в БНБ отчети за задълженията по финансови кредити на местни лица към чужбина.

<sup>8</sup> В статията се отразяват всички сделки, които представляват придобивания или сливания.

<sup>9</sup> Включени са отчетените външни вземания на страната по търговски кредити (платени аванси и вземания от доставчици).

<sup>10</sup> Данни на Банката за международни разплащания (BIS) за периода януари – юни на 2004 г. За периода юли – ноември 2004 г. данните са на БНБ и подлежат на ревизии.

<sup>11</sup> Включени са отчетените външни задължения на страната по търговски кредити (получени аванси и задължения към доставчици).

<sup>12</sup> Не се включват измененията на валутните резерви на БНБ, дължащи се на курсови разлики. Отрицателният знак (-) показва увеличение на валутните резерви, а положителният (+) – намаление.

2.1.1Б. ПЛАТЕЖЕН БАЛАНС ЗА 2004 г. В ЛЕВОВЕ\*

(млн. лв.)

	I	II	III	I трим.	IV	V	VI	II трим.	VII	VIII	IX	III трим.	X	XI
<b>А. Текуща сметка<sup>1</sup></b>	<b>-451.2</b>	<b>-250.3</b>	<b>-269.9</b>	<b>-971.4</b>	<b>-441.0</b>	<b>-419.3</b>	<b>-35.1</b>	<b>-895.4</b>	<b>423.0</b>	<b>289.0</b>	<b>68.7</b>	<b>780.7</b>	<b>-409.8</b>	<b>-706.4</b>
Стоки: кредит (FOB)	979.3	1138.9	1244.2	3362.5	1170.9	1176.9	1366.0	3713.8	1538.6	1310.8	1430.9	4280.3	1446.8	1430.0
Стоки: дебит (FOB)	-1280.9	-1423.2	-1652.7	-4356.8	-1695.9	-1780.2	-1786.4	-5262.5	-1795.7	-1647.9	-1736.1	-5179.7	-1925.3	-2124.1
<i>Търговски баланс<sup>2</sup></i>	<i>-301.6</i>	<i>-284.3</i>	<i>-408.5</i>	<i>-994.3</i>	<i>-525.0</i>	<i>-603.3</i>	<i>-420.4</i>	<i>-1548.7</i>	<i>-257.1</i>	<i>-337.1</i>	<i>-305.2</i>	<i>-899.4</i>	<i>-478.6</i>	<i>-694.0</i>
Услуги: кредит	305.4	310.0	349.7	965.1	320.5	535.7	789.4	1645.6	1038.1	998.6	724.3	2761.0	400.1	350.9
Транспорт <sup>3</sup>	99.9	107.7	116.7	324.3	106.0	152.8	205.7	464.4	265.8	253.0	197.7	716.5	130.5	123.0
Пътувания <sup>4</sup>	125.6	128.9	136.1	390.6	122.9	293.7	456.6	873.3	645.2	639.8	412.6	1697.6	170.0	116.3
Други услуги	79.8	73.5	96.8	250.2	91.6	89.2	127.1	307.9	127.1	105.8	114.0	346.9	99.6	111.6
Услуги: дебит	-345.7	-307.5	-365.6	-1018.8	-407.9	-404.2	-433.9	-1245.9	-491.5	-492.4	-497.8	-1481.8	-438.5	-437.8
Транспорт <sup>3</sup>	-155.5	-155.5	-178.0	-489.0	-191.5	-198.4	-206.1	-596.0	-217.2	-215.3	-216.0	-648.6	-218.5	-226.2
Пътувания <sup>4</sup>	-120.4	-88.3	-94.4	-303.1	-115.2	-116.7	-132.2	-364.1	-151.5	-178.9	-160.5	-490.9	-125.7	-107.8
Други услуги	-69.8	-63.7	-93.2	-226.7	-101.1	-89.1	-95.5	-285.8	-122.8	-98.2	-121.3	-342.2	-94.4	-103.8
<i>Услуги, нето</i>	<i>-40.3</i>	<i>2.6</i>	<i>-15.9</i>	<i>-53.7</i>	<i>-87.3</i>	<i>131.5</i>	<i>355.5</i>	<i>399.7</i>	<i>546.6</i>	<i>506.1</i>	<i>226.5</i>	<i>1279.2</i>	<i>-38.4</i>	<i>-86.9</i>
<i>Стоки и нефакторни услуги, нето</i>	<i>-341.9</i>	<i>-281.7</i>	<i>-424.4</i>	<i>-1048.0</i>	<i>-612.3</i>	<i>-471.8</i>	<i>-64.9</i>	<i>-1149.0</i>	<i>289.5</i>	<i>169.1</i>	<i>-78.7</i>	<i>379.9</i>	<i>-517.0</i>	<i>-780.9</i>
Доход: кредит	62.8	35.3	38.5	136.6	41.5	38.4	43.3	123.2	68.6	50.9	40.9	160.5	44.6	40.7
Доход: дебит	-262.9	-87.1	-52.9	-402.9	-30.3	-93.4	-97.8	-221.5	-171.5	-96.3	-81.4	-349.2	-98.3	-114.1
<i>Доход, нето</i>	<i>-200.1</i>	<i>-51.8</i>	<i>-14.4</i>	<i>-266.3</i>	<i>11.2</i>	<i>-55.0</i>	<i>-54.5</i>	<i>-98.3</i>	<i>-102.9</i>	<i>-45.3</i>	<i>-40.6</i>	<i>-188.8</i>	<i>-53.6</i>	<i>-73.5</i>
<i>Стоки, нефакторни услуги и доход, нето</i>	<i>-542.0</i>	<i>-333.5</i>	<i>-438.8</i>	<i>-1314.3</i>	<i>-601.1</i>	<i>-526.8</i>	<i>-119.4</i>	<i>-1247.3</i>	<i>186.7</i>	<i>123.7</i>	<i>-119.3</i>	<i>191.1</i>	<i>-570.6</i>	<i>-854.4</i>
<i>Текущи трансфери, нето</i>	<i>90.8</i>	<i>83.2</i>	<i>168.8</i>	<i>342.9</i>	<i>160.2</i>	<i>107.4</i>	<i>84.3</i>	<i>351.9</i>	<i>236.4</i>	<i>165.3</i>	<i>188.0</i>	<i>589.6</i>	<i>160.8</i>	<i>148.0</i>
Текущи трансфери: кредит	111.5	100.5	188.2	400.2	184.0	129.2	128.8	442.1	263.7	193.1	212.4	669.2	189.5	174.8
Текущи трансфери: дебит	-20.7	-17.2	-19.4	-57.3	-23.8	-21.8	-44.5	-90.2	-27.3	-27.8	-24.5	-79.6	-28.7	-26.8
<b>Б. Капиталова сметка<sup>1,5</sup></b>	<b>0.0</b>	<b>0.0</b>	<b>0.0</b>	<b>0.0</b>	<b>0.0</b>	<b>0.0</b>	<b>0.0</b>	<b>0.0</b>	<b>0.0</b>	<b>0.0</b>	<b>0.0</b>	<b>0.0</b>	<b>-0.1</b>	<b>0.0</b>
Капиталови трансфери, нето	0.0	0.0	0.0	0.0	0.0	0.0	0.0	0.0	0.0	0.0	0.0	0.0	-0.1	0.0
<i>Общо за групи А и Б</i>	<i>-451.2</i>	<i>-250.3</i>	<i>-269.9</i>	<i>-971.4</i>	<i>-441.0</i>	<i>-419.3</i>	<i>-35.1</i>	<i>-895.4</i>	<i>423.0</i>	<i>289.0</i>	<i>68.7</i>	<i>780.7</i>	<i>-409.8</i>	<i>-706.4</i>
<b>В. Финансова сметка<sup>1,5</sup></b>	<b>-67.5</b>	<b>687.3</b>	<b>428.5</b>	<b>1048.3</b>	<b>235.4</b>	<b>721.2</b>	<b>935.3</b>	<b>1891.9</b>	<b>-1187.5</b>	<b>163.6</b>	<b>424.6</b>	<b>-599.3</b>	<b>484.7</b>	<b>880.6</b>
<i>Преки инвестиции, нето</i>	<i>251.8</i>	<i>229.2</i>	<i>204.7</i>	<i>685.7</i>	<i>73.6</i>	<i>151.4</i>	<i>1053.9</i>	<i>1278.9</i>	<i>-1312.0</i>	<i>102.7</i>	<i>76.4</i>	<i>-1132.9</i>	<i>253.0</i>	<i>566.2</i>
Преки инвестиции в чужбина	-9.3	-2.2	-13.3	-24.9	0.0	-2.7	-1.6	-4.2	-0.4	-2.6	-4.4	-7.3	-3.5	382.6
Преки инвестиции в България <sup>6,7</sup>	261.1	231.5	218.1	710.6	73.5	154.1	703.4	931.1	310.6	105.3	80.8	496.8	256.5	183.7
Сливания и придобивания, нето <sup>8</sup>	0.0	0.0	0.0	0.0	0.0	0.0	352.0	352.0	-1622.3	0.0	0.0	-1622.3	0.0	0.0
Портфейлни инвестиции – активи	-100.0	-26.8	58.2	-68.6	-117.5	45.0	45.4	-27.1	70.0	29.3	56.6	155.9	40.4	375.2
Акции	-0.6	-1.2	-0.1	-1.9	-9.2	-0.5	4.9	-4.8	-2.6	1.0	0.2	-1.5	-0.6	-1.0
Облигации	-99.3	-25.7	58.4	-66.6	-108.3	45.5	40.5	-22.3	72.7	28.3	56.4	157.4	41.0	376.2
Портфейлни инвестиции – пасиви	-164.6	-75.7	68.7	-171.5	-25.7	13.2	201.5	189.0	-1192.5	-18.5	41.0	-1170.0	-6.6	42.4
Акции	-28.5	-10.1	-5.6	-44.3	18.2	-0.6	9.3	27.0	6.8	1.4	0.5	8.6	0.0	5.7
Облигации	-136.1	-65.5	74.4	-127.3	-43.9	13.8	192.1	162.0	-1199.3	-19.9	40.5	-1178.6	-6.6	36.7
Други инвестиции – активи	-151.8	269.3	-61.8	55.7	171.4	116.5	-681.9	-394.1	-8.6	2.3	-111.7	-118.0	-44.4	175.9
Търговски кредити, нето <sup>9</sup>	-4.0	-4.0	-4.0	-11.9	-31.7	-31.7	-31.7	-95.0	-15.2	-15.2	-15.2	-45.7	0.0	0.0
Заеми	-0.6	-4.1	-4.8	-9.5	-5.8	-10.5	-16.8	-33.1	-8.0	-14.5	-3.8	-26.4	-2.6	-4.3
Търговски банки	0.4	-1.3	-4.2	-5.1	-5.4	-2.1	-9.2	-16.7	-6.3	-8.2	-4.5	-19.0	-0.1	-5.0
Други сектори	-1.0	-2.8	-0.6	-4.4	-0.4	-8.4	-7.6	-16.3	-1.8	-6.3	0.7	-7.4	-2.5	0.7
Валута и депозити	-115.4	260.2	-68.1	76.8	174.6	162.8	-708.1	-370.7	48.4	56.5	-101.4	3.5	-18.4	50.3
Търговски банки	-171.2	204.4	-123.9	-90.6	160.7	180.2	-711.5	-370.6	103.2	50.0	-81.7	71.5	-94.4	50.3
Други сектори <sup>10</sup>	55.8	55.8	55.8	167.4	13.9	-17.4	3.4	0.0	-13.4	6.5	-19.6	-26.6	0.0	0.0
Други активи	-31.8	17.2	15.0	0.3	34.2	-4.1	74.7	104.7	-33.7	-24.4	8.7	-49.4	-23.3	130.0

(продължава)

(продължение)

(млн. лв.)

	I	II	III	I трим.	IV	V	VI	II трим.	VII	VIII	IX	III трим.	X	XI
Други инвестиции – пасиви	97.1	291.3	158.6	546.9	133.6	395.2	316.3	845.1	1255.5	47.8	362.3	1665.6	242.3	-279.1
Търговски кредити, нето <sup>11</sup>	-57.7	-57.6	-58.1	-173.4	41.9	41.9	41.8	125.6	17.7	17.7	17.7	53.1	0.0	0.0
Заеми	166.7	48.5	243.8	459.0	92.4	112.3	182.9	387.6	1240.3	78.4	184.9	1503.6	50.3	-341.9
Държавно управление	-16.9	-20.3	-58.4	-95.6	10.1	14.2	-14.7	9.7	35.4	-11.5	14.4	38.3	-3.7	2.1
Търговски банки	12.9	12.8	51.9	77.6	23.4	52.9	121.9	198.2	125.9	35.2	36.3	197.4	15.6	60.5
Други сектори <sup>7</sup>	170.7	56.0	250.3	477.0	58.9	45.1	75.6	179.6	1079.0	54.7	134.2	1267.9	38.4	-404.5
Депозити на нерезиденти	-44.2	159.7	33.4	148.9	-1.6	181.0	121.0	300.4	0.7	-77.4	92.9	16.2	198.3	53.0
Други пасиви	32.3	140.7	-60.5	112.5	0.8	60.0	-29.2	31.5	-3.2	29.1	66.9	92.8	-6.3	9.8
<i>Общо за групи А, Б и В</i>	<i>-518.7</i>	<i>437.0</i>	<i>158.5</i>	<i>76.9</i>	<i>-205.6</i>	<i>301.9</i>	<i>900.2</i>	<i>996.5</i>	<i>-764.5</i>	<i>452.6</i>	<i>493.3</i>	<i>181.4</i>	<i>74.9</i>	<i>174.2</i>
Г. Грешки и пропуски	-73.5	-216.1	165.1	-124.6	327.4	286.0	-97.3	516.2	-153.7	142.3	-120.8	-132.2	365.4	301.6
<b>ОБЩ БАЛАНС</b>														
(Общо за групи А, Б, В и Г)	<b>-592.2</b>	<b>220.9</b>	<b>323.6</b>	<b>-47.7</b>	<b>121.9</b>	<b>587.9</b>	<b>802.9</b>	<b>1512.7</b>	<b>-918.2</b>	<b>594.9</b>	<b>372.5</b>	<b>49.2</b>	<b>440.2</b>	<b>475.9</b>
<b>Д. Резерви и друго финансиране</b>	<b>592.2</b>	<b>-220.9</b>	<b>-323.6</b>	<b>47.7</b>	<b>-121.9</b>	<b>-587.9</b>	<b>-802.9</b>	<b>-1512.7</b>	<b>918.2</b>	<b>-594.9</b>	<b>-372.5</b>	<b>-49.2</b>	<b>-440.2</b>	<b>-475.9</b>
Валутни резерви на БНБ <sup>12</sup>	553.5	-271.0	-364.2	-81.7	-98.8	-568.2	-782.3	-1449.3	918.2	-577.6	-572.9	-232.3	-422.6	-449.3
Ползвани кредити от МВФ, нето	0.0	50.1	40.6	90.7	-23.1	-19.8	-20.6	-63.4	0.0	-19.7	0.0	-19.7	-17.6	-26.5
Извънредно финансиране, нето	38.7	0.0	0.0	38.7	0.0	0.0	0.0	0.0	0.0	2.4	200.4	202.8	0.0	0.0

\* Аналитично представяне на платежния баланс в съответствие с 5-ото издание на „Ръководство по платежен баланс“ на МВФ.

<sup>1</sup> Данните са предварителни.

<sup>2</sup> Данни от митнически декларации, допълнени с данни от НСИ и обработени от БНБ по дата на митническата декларация. Данните са съгласувани с НСИ.

<sup>3</sup> Оценка на БНБ.

<sup>4</sup> Оценки по методология на БНБ и на Министерството на икономиката.

<sup>5</sup> Отрицателният знак (-) показва изтичане на капитал (нарастване на активи или намаление на пасиви).

<sup>6</sup> Данни от фирми с чуждестранно участие, Агенцията за приватизация, НСИ, Централния депозитар, търговските банки и др.

<sup>7</sup> На базата на получените в БНБ отчети за задълженията по финансови кредити на местни лица към чужбина.

<sup>8</sup> В статията се отразяват всички сделки, които представляват придобивания или сливания.

<sup>9</sup> Включени са отчетените външни вземания на страната по търговски кредити (платени аванси и вземания от доставчици).

<sup>10</sup> Данни на Банката за международни разплащания (BIS) за периода януари – юни на 2004 г. За периода юли – ноември 2004 г. данните са на БНБ и подлежат на ревизии.

<sup>11</sup> Включени са отчетените външни задължения на страната по търговски кредити (получени аванси и задължения към доставчици).

<sup>12</sup> Не се включват измененията на валутните резерви на БНБ, дължащи се на курсови разлики. Отрицателният знак (-) показва увеличение на валутните резерви, а положителният (+) – намаление.



2.1.1В. ПЛАТЕЖЕН БАЛАНС ЗА 2004 г. В ЕВРО\*

(млн. евро)

	I	II	III	I трим.	IV	V	VI	II трим.	VII	VIII	IX	III трим.	X	XI
<b>А. Текуща сметка<sup>1</sup></b>	<b>-230.7</b>	<b>-128.0</b>	<b>-138.0</b>	<b>-496.7</b>	<b>-225.5</b>	<b>-214.4</b>	<b>-17.9</b>	<b>-457.8</b>	<b>216.3</b>	<b>147.8</b>	<b>35.1</b>	<b>399.2</b>	<b>-209.5</b>	<b>-361.2</b>
Стоки: кредит (FOB)	500.7	582.3	636.2	1719.2	598.7	601.7	698.4	1898.8	786.7	670.2	731.6	2188.5	739.7	731.2
Стоки: дебит (FOB)	-654.9	-727.7	-845.0	-2227.6	-867.1	-910.2	-913.4	-2690.7	-918.1	-842.6	-887.6	-2648.3	-984.4	-1086.0
<i>Търговски баланс<sup>2</sup></i>	<i>-154.2</i>	<i>-145.3</i>	<i>-208.8</i>	<i>-508.4</i>	<i>-268.4</i>	<i>-308.5</i>	<i>-215.0</i>	<i>-791.9</i>	<i>-131.4</i>	<i>-172.3</i>	<i>-156.0</i>	<i>-459.8</i>	<i>-244.7</i>	<i>-354.9</i>
Услуги: кредит	156.1	158.5	178.8	493.4	163.9	273.9	403.6	841.4	530.8	510.6	370.3	1411.7	204.6	179.4
Транспорт <sup>3</sup>	51.1	55.1	59.7	165.8	54.2	78.1	105.2	237.5	135.9	129.3	101.1	366.3	66.7	62.9
Пътувания <sup>4</sup>	64.2	65.9	69.6	199.7	62.9	150.2	233.5	446.5	329.9	327.1	211.0	868.0	86.9	59.5
Други услуги	40.8	37.6	49.5	127.9	46.8	45.6	65.0	157.4	65.0	54.1	58.3	177.4	50.9	57.1
Услуги: дебит	-176.8	-157.2	-186.9	-520.9	-208.5	-206.7	-221.8	-637.0	-251.3	-251.8	-254.5	-757.6	-224.2	-223.8
Транспорт <sup>3</sup>	-79.5	-79.5	-91.0	-250.0	-97.9	-101.5	-105.4	-304.7	-111.1	-110.1	-110.5	-331.6	-111.7	-115.7
Пътувания <sup>4</sup>	-61.6	-45.2	-48.3	-155.0	-58.9	-59.7	-67.6	-186.2	-77.5	-91.5	-82.1	-251.0	-64.3	-55.1
Други услуги	-35.7	-32.6	-47.6	-115.9	-51.7	-45.6	-48.9	-146.1	-62.8	-50.2	-62.0	-175.0	-48.3	-53.1
<i>Услуги, нето</i>	<i>-20.6</i>	<i>1.3</i>	<i>-8.1</i>	<i>-27.5</i>	<i>-44.6</i>	<i>67.2</i>	<i>181.8</i>	<i>204.4</i>	<i>279.5</i>	<i>258.8</i>	<i>115.8</i>	<i>654.1</i>	<i>-19.7</i>	<i>-44.4</i>
<i>Стоки и нефакторни услуги, нето</i>	<i>-174.8</i>	<i>-144.0</i>	<i>-217.0</i>	<i>-535.8</i>	<i>-313.1</i>	<i>-241.2</i>	<i>-33.2</i>	<i>-587.5</i>	<i>148.0</i>	<i>86.4</i>	<i>-40.3</i>	<i>194.2</i>	<i>-264.3</i>	<i>-399.3</i>
Доход: кредит	32.1	18.0	19.7	69.9	21.2	19.6	22.2	63.0	35.1	26.0	20.9	82.0	22.8	20.8
Доход: дебит	-134.4	-44.5	-27.1	-206.0	-15.5	-47.8	-50.0	-113.3	-87.7	-49.2	-41.6	-178.6	-50.2	-58.4
<i>Доход, нето</i>	<i>-102.3</i>	<i>-26.5</i>	<i>-7.4</i>	<i>-136.1</i>	<i>5.7</i>	<i>-28.1</i>	<i>-27.9</i>	<i>-50.2</i>	<i>-52.6</i>	<i>-23.2</i>	<i>-20.7</i>	<i>-96.5</i>	<i>-27.4</i>	<i>-37.6</i>
<i>Стоки, нефакторни услуги и доход, нето</i>	<i>-277.1</i>	<i>-170.5</i>	<i>-224.3</i>	<i>-672.0</i>	<i>-307.4</i>	<i>-269.3</i>	<i>-61.0</i>	<i>-637.7</i>	<i>95.4</i>	<i>63.3</i>	<i>-61.0</i>	<i>97.7</i>	<i>-291.7</i>	<i>-436.8</i>
<i>Текущи трансфери, нето</i>	<i>46.4</i>	<i>42.5</i>	<i>86.3</i>	<i>175.3</i>	<i>81.9</i>	<i>54.9</i>	<i>43.1</i>	<i>179.9</i>	<i>120.9</i>	<i>84.5</i>	<i>96.1</i>	<i>301.5</i>	<i>82.2</i>	<i>75.7</i>
Текущи трансфери, кредит	57.0	51.4	96.2	204.6	94.1	66.1	65.9	226.1	134.8	98.7	108.6	342.2	96.9	89.4
Текущи трансфери, дебит	-10.6	-8.8	-9.9	-29.3	-12.2	-11.2	-22.8	-46.1	-14.0	-14.2	-12.5	-40.7	-14.7	-13.7
<b>Б. Капиталова сметка<sup>1,5</sup></b>	<b>0.0</b>	<b>0.0</b>	<b>0.0</b>	<b>0.0</b>	<b>0.0</b>	<b>0.0</b>	<b>0.0</b>	<b>0.0</b>	<b>0.0</b>	<b>0.0</b>	<b>0.0</b>	<b>0.0</b>	<b>0.0</b>	<b>0.0</b>
Капиталови трансфери, нето	0.0	0.0	0.0	0.0	0.0	0.0	0.0	0.0	0.0	0.0	0.0	0.0	0.0	0.0
<i>Общо за групи А и Б</i>	<i>-230.7</i>	<i>-128.0</i>	<i>-138.0</i>	<i>-496.7</i>	<i>-225.5</i>	<i>-214.4</i>	<i>-17.9</i>	<i>-457.8</i>	<i>216.3</i>	<i>147.8</i>	<i>35.1</i>	<i>399.2</i>	<i>-209.5</i>	<i>-361.2</i>
<b>В. Финансова сметка<sup>1,5</sup></b>	<b>-34.5</b>	<b>351.4</b>	<b>219.1</b>	<b>536.0</b>	<b>120.4</b>	<b>368.8</b>	<b>478.2</b>	<b>967.3</b>	<b>-607.2</b>	<b>83.7</b>	<b>217.1</b>	<b>-306.4</b>	<b>247.8</b>	<b>450.2</b>
<i>Преки инвестиции, нето</i>	<i>128.7</i>	<i>117.2</i>	<i>104.7</i>	<i>350.6</i>	<i>37.6</i>	<i>77.4</i>	<i>538.9</i>	<i>653.9</i>	<i>-670.8</i>	<i>52.5</i>	<i>39.1</i>	<i>-579.2</i>	<i>129.4</i>	<i>289.5</i>
Преки инвестиции в чужбина	-4.8	-1.1	-6.8	-12.7	0.0	-1.4	-0.8	-2.1	-0.2	-1.3	-2.2	-3.7	-1.8	195.6
Преки инвестиции в България <sup>6,7</sup>	133.5	118.3	111.5	363.3	37.6	78.8	359.7	476.0	158.8	53.9	41.3	254.0	131.2	93.9
Сливания и придобивания, нето <sup>8</sup>	0.0	0.0	0.0	0.0	0.0	0.0	180.0	180.0	-829.5	0.0	0.0	-829.5	0.0	0.0
Портфейлни инвестиции – активи	-51.1	-13.7	29.8	-35.1	-60.1	23.0	23.2	-13.9	35.8	15.0	28.9	79.7	20.6	191.8
Акции	-0.3	-0.6	-0.1	-1.0	-4.7	-0.3	2.5	-2.5	-1.3	0.5	0.1	-0.8	-0.3	-0.5
Облигации	-50.8	-13.1	29.8	-34.1	-55.4	23.3	20.7	-11.4	37.2	14.5	28.8	80.5	20.9	192.4
Портфейлни инвестиции – пасиви	-84.2	-38.7	35.1	-87.7	-13.1	6.8	103.0	96.7	-609.7	-9.4	20.9	-598.2	-3.4	21.7
Акции	-14.6	-5.2	-2.9	-22.6	9.3	-0.3	4.8	13.8	3.5	0.7	0.2	4.4	0.0	2.9
Облигации	-69.6	-33.5	38.0	-65.1	-22.4	7.0	98.2	82.8	-613.2	-10.2	20.7	-602.6	-3.4	18.8
Други инвестиции – активи	-77.6	137.7	-31.6	28.5	87.6	59.5	-348.6	-201.5	-4.4	1.2	-57.1	-60.3	-22.7	90.0
Търговски кредити, нето <sup>9</sup>	-2.0	-2.0	-2.0	-6.1	-16.2	-16.2	-16.2	-48.6	-7.8	-7.8	-7.8	-23.4	0.0	0.0
Заеми	-0.3	-2.1	-2.4	-4.9	-3.0	-5.4	-8.6	-16.9	-4.1	-7.4	-2.0	-13.5	-1.4	-2.2
Търговски банки	0.2	-0.7	-2.1	-2.6	-2.8	-1.1	-4.7	-8.5	-3.2	-4.2	-2.3	-9.7	-0.1	-2.6
Други сектори	-0.5	-1.4	-0.3	-2.2	-0.2	-4.3	-3.9	-8.4	-0.9	-3.2	0.3	-3.8	-1.3	0.3
Валута и депозити	-59.0	133.1	-34.8	39.3	89.3	83.2	-362.0	-189.5	24.7	28.9	-51.8	1.8	-9.4	25.7
Търговски банки	-87.5	104.5	-63.3	-46.3	82.2	92.1	-363.8	-189.5	52.8	25.6	-41.8	36.6	-48.3	25.7
Други сектори <sup>10</sup>	28.5	28.5	28.5	85.6	7.1	-8.9	1.8	0.0	-6.9	3.3	-10.0	-13.6	0.0	0.0
Други активи	-16.3	8.8	7.7	0.2	17.5	-2.1	38.2	53.5	-17.2	-12.5	4.5	-25.3	-11.9	66.4

(продължава)

(продължение)

(млн. евро)

	I	II	III	I трим.	IV	V	VI	II трим.	VII	VIII	IX	III трим.	X	XI
Други инвестиции – пасиви	49.6	148.9	81.1	279.6	68.3	202.0	161.7	432.1	642.0	24.4	185.2	851.6	123.9	-142.7
Търговски кредити, нето <sup>11</sup>	-29.5	-29.4	-29.7	-88.6	21.4	21.4	21.4	64.2	9.0	9.0	9.0	27.1	0.0	0.0
Заеми	85.2	24.8	124.7	234.7	47.3	57.4	93.5	198.2	634.2	40.1	94.5	768.8	25.7	-174.8
Държавно управление	-8.7	-10.4	-29.9	-48.9	5.2	7.3	-7.5	5.0	18.1	-5.9	7.3	19.6	-1.9	1.1
Търговски банки	6.6	6.5	26.5	39.7	11.9	27.1	62.4	101.4	64.4	18.0	18.5	100.9	8.0	31.0
Други сектори <sup>7</sup>	87.3	28.6	128.0	243.9	30.1	23.1	38.6	91.9	551.7	28.0	68.6	648.3	19.6	-206.8
Депозити на нерезиденти	-22.6	81.6	17.1	76.1	-0.8	92.5	61.9	153.6	0.4	-39.6	47.5	8.3	101.4	27.1
Други пасиви	16.5	71.9	-30.9	57.5	0.4	30.7	-15.0	16.1	-1.6	14.9	34.2	47.4	-3.2	5.0
<i>Общо за групи А, Б и В</i>	<i>-265.2</i>	<i>223.5</i>	<i>81.1</i>	<i>39.3</i>	<i>-105.1</i>	<i>154.4</i>	<i>460.2</i>	<i>509.5</i>	<i>-390.9</i>	<i>231.4</i>	<i>252.2</i>	<i>92.7</i>	<i>38.3</i>	<i>89.1</i>
Г. Грешки и пропуски	-37.6	-110.5	84.4	-63.7	167.4	146.3	-49.7	263.9	-78.6	72.7	-61.7	-67.6	186.8	154.2
<b>ОБЩ БАЛАНС</b>														
(Общо за групи А, Б, В и Г)	<b>-302.8</b>	<b>113.0</b>	<b>165.5</b>	<b>-24.4</b>	<b>62.3</b>	<b>300.6</b>	<b>410.5</b>	<b>773.4</b>	<b>-469.5</b>	<b>304.2</b>	<b>190.5</b>	<b>25.1</b>	<b>225.1</b>	<b>243.3</b>
<b>Д. Резерви и друго финансиране</b>	<b>302.8</b>	<b>-113.0</b>	<b>-165.5</b>	<b>24.4</b>	<b>-62.3</b>	<b>-300.6</b>	<b>-410.5</b>	<b>-773.4</b>	<b>469.5</b>	<b>-304.2</b>	<b>-190.5</b>	<b>-25.1</b>	<b>-225.1</b>	<b>-243.3</b>
Валутни резерви на БНБ <sup>12</sup>	283.0	-138.6	-186.2	-41.8	-50.5	-290.5	-400.0	-741.0	469.5	-295.3	-292.9	-118.8	-216.1	-229.7
Ползвани кредити от МВФ, нето	0.0	25.6	20.7	46.4	-11.8	-10.1	-10.5	-32.4	0.0	-10.1	0.0	-10.1	-9.0	-13.6
Извънредно финансиране, нето	19.8	0.0	0.0	19.8	0.0	0.0	0.0	0.0	0.0	1.2	102.5	103.7	0.0	0.0

\* Аналитично представяне на платежния баланс в съответствие с 5-ото издание на „Ръководство по платежен баланс“ на МВФ.

<sup>1</sup> Данните са предварителни.

<sup>2</sup> Данни от митнически декларации, допълнени с данни от НСИ и обработени от БНБ по дата на митническата декларация. Данните са съгласувани с НСИ.

<sup>3</sup> Оценка на БНБ.

<sup>4</sup> Оценки по методология на БНБ и на Министерството на икономиката.

<sup>5</sup> Отрицателният знак (-) показва изтичане на капитал (нарастване на активи или намаление на пасиви).

<sup>6</sup> Данни от фирми с чуждестранно участие, Агенцията за приватизация, НСИ, Централния депозитар, търговските банки и др.

<sup>7</sup> На базата на получените в БНБ отчети за задълженията по финансови кредити на местни лица към чужбина.

<sup>8</sup> В статията се отразяват всички сделки, които представляват придобивания или сливания.

<sup>9</sup> Включени са отчетените външни вземания на страната по търговски кредити (платени аванси и вземания от доставчици).

<sup>10</sup> Данни на Банката за международни разплащания (BIS) за периода януари – юни на 2004 г. За периода юли – ноември 2004 г. данните са на БНБ и подлежат на ревизии.

<sup>11</sup> Включени са отчетените външни задължения на страната по търговски кредити (получени аванси и задължения към доставчици).

<sup>12</sup> Не се включват измененията на валутните резерви на БНБ, дължащи се на курсови разлики. Отрицателният знак (-) показва увеличение на валутните резерви, а положителният (+) – намаление.

2.1.2А. ПЛАТЕЖЕН БАЛАНС ЗА 2003 Г. В ЩАТСКИ ДОЛАРИ\*

	I	II	III	IV	V	VI	II трим.	VII	VIII	IX	III трим.	X	XI	XII	IV трим.	Общо
<b>А. Текуща сметка<sup>1</sup></b>	<b>-152.7</b>	<b>-149.1</b>	<b>-95.0</b>	<b>-396.8</b>	<b>-390.7</b>	<b>228.9</b>	<b>591.4</b>	<b>35.9</b>	<b>145.8</b>	<b>14.0</b>	<b>195.7</b>	<b>-230.8</b>	<b>-315.9</b>	<b>-336.6</b>	<b>-883.3</b>	<b>-1675.8</b>
Стоки: кредит (FOB)	545.1	539.3	643.6	1728.0	571.0	658.7	1798.3	718.0	618.3	652.3	1988.6	676.6	634.7	618.6	1929.9	7444.8
Стоки: дебит (FOB)	-615.7	-600.3	-760.9	-2036.8	-838.0	-820.1	-2513.7	-925.7	-777.3	-800.4	-2503.3	-928.4	-955.6	-984.9	-2868.9	-9922.8
<i>Търговски баланс<sup>2</sup></i>	<i>-70.6</i>	<i>-121.0</i>	<i>-117.3</i>	<i>-308.8</i>	<i>-267.0</i>	<i>-161.5</i>	<i>-715.4</i>	<i>-207.7</i>	<i>-158.9</i>	<i>-148.1</i>	<i>-514.7</i>	<i>-251.8</i>	<i>-320.9</i>	<i>-366.3</i>	<i>-939.0</i>	<i>-2478.0</i>
Услуги: кредит	143.9	136.8	157.8	438.5	158.5	393.1	798.7	481.2	482.7	357.2	1321.1	215.1	167.7	222.7	605.5	3163.8
Транспорт <sup>3</sup>	53.1	51.3	59.5	163.9	50.9	104.8	229.6	128.2	123.9	96.2	348.4	70.1	61.1	67.4	198.6	940.4
Туризм <sup>4</sup>	54.3	52.5	59.7	166.5	50.5	133.9	417.1	309.2	309.7	202.1	821.0	92.2	67.8	93.6	253.6	1658.2
Други услуги	36.5	33.0	38.5	108.1	57.2	55.5	152.0	43.8	49.0	58.9	151.7	52.8	38.9	61.7	153.3	565.1
Услуги: дебит	-165.6	-151.2	-182.3	-499.1	-193.6	-224.1	-631.6	-243.9	-245.0	-232.4	-721.2	-236.3	-213.2	-262.8	-712.3	-2564.2
Транспорт <sup>3</sup>	-70.3	-70.1	-82.2	-222.6	-88.6	-97.4	-282.8	-109.1	-104.4	-103.9	-317.5	-108.0	-104.5	-110.3	-322.8	-1145.8
Туризм <sup>4</sup>	-47.6	-38.6	-45.8	-132.1	-45.1	-59.7	-170.1	-74.4	-91.3	-86.0	-251.7	-71.1	-57.0	-67.8	-195.9	-749.8
Други услуги	-47.7	-42.4	-54.3	-144.4	-59.8	-62.0	-178.7	-60.3	-49.2	-42.5	-152.0	-57.3	-51.6	-84.7	-193.5	-668.6
<i>Услуги, нето</i>	<i>-21.7</i>	<i>-14.4</i>	<i>-24.5</i>	<i>-60.6</i>	<i>-35.0</i>	<i>169.1</i>	<i>167.0</i>	<i>237.4</i>	<i>237.7</i>	<i>124.8</i>	<i>599.9</i>	<i>-21.2</i>	<i>-45.5</i>	<i>-40.1</i>	<i>-106.8</i>	<i>599.6</i>
<i>Стоки и нефакторни услуги, нето</i>	<i>-92.3</i>	<i>-135.3</i>	<i>-141.8</i>	<i>-369.4</i>	<i>-302.0</i>	<i>253.9</i>	<i>7.6</i>	<i>-548.3</i>	<i>29.7</i>	<i>78.8</i>	<i>85.2</i>	<i>-273.1</i>	<i>-366.4</i>	<i>-406.4</i>	<i>-1045.9</i>	<i>-1878.4</i>
Доход: кредит	40.2	19.7	22.7	82.5	22.3	22.2	77.2	41.6	21.5	25.1	88.1	24.5	25.6	30.0	80.2	328.0
Доход: дебит	-141.7	-61.2	-43.8	-246.7	-157.6	-51.8	-262.2	-100.2	-26.7	-67.9	-194.8	-31.5	-28.8	-53.0	-113.4	-817.1
<i>Доход, нето</i>	<i>-101.5</i>	<i>-41.5</i>	<i>-21.2</i>	<i>-164.2</i>	<i>-135.3</i>	<i>-29.6</i>	<i>-185.0</i>	<i>-58.7</i>	<i>-5.2</i>	<i>-42.9</i>	<i>-106.8</i>	<i>-7.0</i>	<i>-3.2</i>	<i>-23.0</i>	<i>-33.2</i>	<i>-489.1</i>
<i>Стоки, нефакторни услуги и доход, нето</i>	<i>-193.8</i>	<i>-176.9</i>	<i>-162.9</i>	<i>-533.6</i>	<i>-437.3</i>	<i>-274.0</i>	<i>-733.3</i>	<i>-29.0</i>	<i>73.5</i>	<i>-66.1</i>	<i>-21.6</i>	<i>-280.1</i>	<i>-369.6</i>	<i>-429.4</i>	<i>-1079.1</i>	<i>-2367.5</i>
<i>Текущи трансфери, нето<sup>5</sup></i>	<i>41.1</i>	<i>27.8</i>	<i>67.9</i>	<i>136.8</i>	<i>46.6</i>	<i>50.3</i>	<i>141.9</i>	<i>64.8</i>	<i>72.3</i>	<i>80.1</i>	<i>217.2</i>	<i>49.3</i>	<i>53.7</i>	<i>92.8</i>	<i>195.8</i>	<i>691.7</i>
Текущи трансфери, кредит	54.1	38.5	78.0	170.6	69.2	61.5	184.2	78.6	83.6	95.7	258.0	70.2	65.2	114.7	250.1	862.9
Текущи трансфери, дебит	-13.0	-10.7	-10.1	-33.8	-22.6	-11.2	-42.3	-13.8	-11.3	-15.6	-40.8	-20.9	-11.5	-21.9	-54.3	-171.2
<b>Б. Капиталова сметка<sup>1,6</sup></b>	<b>0.0</b>	<b>0.0</b>	<b>0.0</b>	<b>0.0</b>	<b>0.0</b>	<b>0.0</b>	<b>0.0</b>	<b>0.0</b>	<b>0.0</b>	<b>-0.1</b>	<b>-0.2</b>	<b>-0.1</b>	<b>0.0</b>	<b>0.0</b>	<b>-0.1</b>	<b>-0.2</b>
Капиталови трансфери, нето	0.0	0.0	0.0	0.0	0.0	0.0	0.0	0.0	0.0	-0.1	-0.2	-0.1	0.0	0.0	-0.1	-0.2
<i>Общо за групи А и Б</i>	<i>-152.7</i>	<i>-149.1</i>	<i>-95.0</i>	<i>-396.8</i>	<i>-390.7</i>	<i>228.9</i>	<i>-591.4</i>	<i>35.8</i>	<i>145.7</i>	<i>13.9</i>	<i>195.5</i>	<i>-230.8</i>	<i>-315.9</i>	<i>-336.6</i>	<i>-883.3</i>	<i>-1676.1</i>
<b>В. Финансова сметка<sup>1,6</sup></b>	<b>-4.6</b>	<b>85.8</b>	<b>155.9</b>	<b>237.2</b>	<b>542.2</b>	<b>226.3</b>	<b>890.2</b>	<b>-17.0</b>	<b>61.4</b>	<b>82.2</b>	<b>126.6</b>	<b>503.7</b>	<b>184.3</b>	<b>116.2</b>	<b>804.2</b>	<b>2058.1</b>
Преки инвестиции в чужбина	-0.5	-0.4	-1.6	-2.6	0.7	-2.2	-4.1	-1.9	-4.8	-2.0	-8.7	-2.9	-0.5	-3.0	-6.4	-21.8
Преки инвестиции в България <sup>7,8</sup>	86.5	65.5	127.2	279.3	149.8	104.5	444.6	163.9	74.6	74.5	313.0	326.4	-1.5	57.7	382.5	1419.4
Портофейлни инвестиции – активи	13.0	10.0	-19.9	3.0	10.5	86.5	60.4	-87.2	-55.3	28.2	-114.3	-36.7	24.7	-10.1	-22.1	-73.0
Акции	4.1	-1.3	-1.4	1.4	-1.6	-0.2	-1.9	-0.6	-0.1	-0.1	-0.9	-1.7	-0.2	-4.6	-6.5	-7.9
Облигации	8.9	11.3	-18.6	1.6	12.1	86.7	-36.5	-86.6	-55.1	28.3	-113.4	-35.0	24.9	-5.5	-15.6	-65.1
Портофейлни инвестиции – пасиви	-29.9	-3.3	-29.8	-63.1	0.4	30.2	29.2	-85.4	-16.1	10.2	-91.3	-14.8	5.6	4.4	-4.9	-130.0
Акции	8.2	0.2	-2.1	6.3	-1.5	-0.8	0.7	-1.6	-20.5	1.5	-19.2	-3.8	-6.5	-0.8	-11.1	-25.6
Облигации	-38.1	-3.6	-27.7	-69.4	1.9	31.0	30.8	-64.9	-17.6	10.4	-72.1	-11.0	12.1	5.2	6.2	-104.4

(продължава)

(млн. щ. д.)

	I	II	III	IV	V	VI	II трим.	VIII	IX	III трим.	X	XI	XII	IV трим.	Общо		
Други инвестиции – активи	-15.1	34.7	-60.0	-40.5	256.7	-140.0	-36.4	80.2	-47.2	96.4	-145.6	-96.4	163.5	88.9	-48.3	204.1	147.5
Търговски кредити, нето	0.0	0.0	0.0	0.0	0.0	0.0	0.0	0.0	0.0	0.0	0.0	0.0	0.0	0.0	0.0	0.0	0.0
Засеми	-0.4	1.2	-1.2	-0.3	-5.3	-1.1	0.2	-6.3	-0.1	-5.0	0.3	-4.8	7.2	-0.8	-31.0	-24.6	-36.1
Търговски банки	-1.3	0.9	-1.1	-1.5	-5.3	-0.7	-5.5	-5.5	-0.6	-5.4	0.4	-5.7	8.5	-0.8	-33.1	-25.3	-37.9
Други сектори	0.9	0.3	-0.1	1.1	0.0	-0.5	-0.4	0.5	0.4	-0.1	0.8	-1.3	0.0	2.0	0.7	1.9	1.9
Валута и депозити	12.8	36.7	-81.4	-31.9	262.7	-139.4	-37.6	85.8	-33.6	102.4	-154.2	-85.4	154.2	89.0	-16.8	226.4	194.9
Търговски банки	12.7	22.1	-76.7	-41.9	291.1	-124.0	3.4	170.6	-32.2	108.0	-146.4	-70.7	158.1	106.0	-10.7	253.3	311.3
Други сектори <sup>9</sup>	0.1	14.6	-4.7	10.0	-28.4	-15.4	-41.0	-84.8	-1.3	-5.6	-7.8	-14.7	-3.8	-17.0	-6.1	-26.9	-116.4
Други активи	-27.5	-3.3	22.5	-8.3	-0.7	0.5	1.0	0.8	-13.5	-1.0	8.4	-6.2	2.0	0.7	-0.4	2.3	3.3
Други инвестиции – пасиви	-58.5	-20.6	140.1	61.1	127.3	58.6	94.0	279.9	40.7	-33.4	116.9	124.2	68.2	67.2	115.5	250.9	716.1
Търговски кредити, нето <sup>10</sup>	15.5	15.5	15.5	46.4	-14.3	-14.3	-14.3	-42.9	10.0	10.0	10.0	30.0	-45.6	-45.6	-136.9	-103.4	-103.4
Засеми	12.1	-40.3	46.6	18.4	113.7	19.2	0.0	132.9	50.0	-29.1	-13.9	7.0	81.7	66.9	52.0	200.6	358.8
Държавно управление	3.6	-32.9	-24.0	-53.3	13.9	-0.5	-5.8	7.6	1.7	-59.8	-24.1	-82.2	15.2	15.9	-3.2	27.9	-99.9
Търговски банки	2.9	-17.6	0.0	-14.6	6.8	17.4	-13.9	10.3	11.2	8.4	14.2	33.8	3.7	3.0	26.4	33.0	62.5
Други сектори <sup>8</sup>	5.6	10.1	70.6	86.3	92.9	2.4	19.7	115.0	37.1	22.3	-4.0	55.4	62.9	48.0	28.8	139.6	396.3
Депозити на нерезиденти	-50.7	0.6	49.8	-0.3	11.9	34.7	37.2	83.8	-21.5	-15.7	98.4	61.2	42.6	37.5	78.3	158.3	303.0
Други пасиви	-35.3	3.6	28.4	-3.3	16.1	19.0	71.1	106.1	2.3	1.3	22.3	25.9	-10.4	8.4	30.8	28.9	157.6
<i>Общо за групи А, Б и В</i>	<i>-157.3</i>	<i>-63.3</i>	<i>60.9</i>	<i>-159.6</i>	<i>151.5</i>	<i>-2.6</i>	<i>150.0</i>	<i>298.9</i>	<i>18.8</i>	<i>207.1</i>	<i>96.1</i>	<i>322.0</i>	<i>272.8</i>	<i>-131.6</i>	<i>-220.4</i>	<i>-79.2</i>	<i>382.1</i>
<b>Г. Грешки и пропуски</b>	<b>-142.5</b>	<b>108.4</b>	<b>21.4</b>	<b>-12.8</b>	<b>23.6</b>	<b>107.6</b>	<b>-82.2</b>	<b>49.0</b>	<b>-20.4</b>	<b>-87.6</b>	<b>-21.5</b>	<b>-129.5</b>	<b>58.2</b>	<b>240.1</b>	<b>145.0</b>	<b>443.3</b>	<b>350.0</b>
<b>ОБЩ БАЛАНС (групи А, Б, В и Г)</b>	<b>-299.8</b>	<b>45.1</b>	<b>82.3</b>	<b>-172.4</b>	<b>175.1</b>	<b>104.9</b>	<b>67.8</b>	<b>347.9</b>	<b>-1.6</b>	<b>119.5</b>	<b>74.7</b>	<b>192.5</b>	<b>331.1</b>	<b>108.4</b>	<b>-75.4</b>	<b>364.1</b>	<b>732.1</b>
<b>Д. Резерви и друго финансиране</b>	<b>299.8</b>	<b>-45.1</b>	<b>-82.3</b>	<b>172.4</b>	<b>-175.1</b>	<b>-104.9</b>	<b>-67.8</b>	<b>-347.9</b>	<b>1.6</b>	<b>-119.5</b>	<b>-74.7</b>	<b>-192.5</b>	<b>-331.1</b>	<b>-108.4</b>	<b>75.4</b>	<b>-364.1</b>	<b>-732.1</b>
Валутни резерви на БНБ <sup>11</sup>	299.8	-59.4	-76.4	164.0	-361.4	-77.0	-67.8	-506.2	-34.7	-149.5	-68.6	-252.8	-317.2	-102.2	81.8	-337.5	-932.5
Ползвани кредити от МВФ, нето	0.0	14.3	-6.0	8.4	22.3	-28.0	0.0	-5.6	36.4	30.0	-6.1	60.2	-13.9	-6.2	-6.5	-26.6	36.4
Извънредно финансиране, нето <sup>12</sup>	0.0	0.0	0.0	0.0	164.0	0.0	0.0	164.0	0.0	0.0	0.0	0.0	0.0	0.0	0.0	0.0	164.0

\* Аналитично представяне на платежния баланс в съответствие с петото издание на „Ръководство по платежен баланс“ на МВФ.

<sup>1</sup> Данните са предварителни.

<sup>2</sup> Данни от митнически декларации, получени от агенция „Митници“, обработени от БНБ по дата на оформяне на митническата декларация и допълнени с информация от НСИ. Окончателни данни, съгласувани с НСИ.

<sup>3</sup> Оценка на БНБ.

<sup>4</sup> Данни на МВФ за броя и структурата на туристите по цел на пътуване и оценка на Министерството на икономиката и БНБ.

<sup>5</sup> Включително данни от Агенцията за чуждестранна помощ и Българския червен кръст.

<sup>6</sup> Отрицателният знак (-) показва изтичане на капитал (нарастване на активи или намаляване на пасиви).

<sup>7</sup> Данни от фирми с чуждестранно участие, Агенцията за приватизация, НСИ, Централния депозитар, търговските банки и др. В статията *Прехи инвестиции в България* са включени и инвестициите на чуждестранни лица в недвижими имоти.

<sup>8</sup> На базата на получените в БНБ отчети за задълженията по финансови кредити на местни лица към чужбина.

<sup>9</sup> Използвани са данни на Банката за международни разплащания (BIS).

<sup>10</sup> Включени са външните задължения на страната по търговски кредити (получени аванси и задължения към доставчици).

<sup>11</sup> Не се включват измененията на валутните резерви на БНБ, дължащи се на курсови разлики. Отрицателният знак (-) показва увеличение на валутните резерви, а положителният (+) – намаляване.

<sup>12</sup> Включва засеми, отпуснати в подкрепа на платежния баланс (вкл. от Европейския съюз, Световната банка и др.).

	I	II	III	I трим.	IV	V	VI	II трим.	VII	VIII	IX	III трим.	X	XI	XII	IV трим.	Общо
<b>А. Текуща сметка<sup>1</sup></b>	<b>-286.8</b>	<b>-271.7</b>	<b>-174.2</b>	<b>-732.8</b>	<b>-717.1</b>	<b>-414.8</b>	<b>61.5</b>	<b>-1070.5</b>	<b>66.7</b>	<b>265.7</b>	<b>21.2</b>	<b>353.6</b>	<b>-407.0</b>	<b>-530.2</b>	<b>-557.1</b>	<b>-1494.3</b>	<b>-2943.9</b>
Стоки: кредит (FOB)	1040.2	984.0	1173.9	3198.1	1056.0	1003.4	1102.2	3161.6	1217.9	1061.7	1148.0	3427.5	1178.6	1061.5	1014.5	3254.7	13041.9
Стоки: дебит (FOB)	-1173.4	-1204.5	-1388.0	-3765.9	-1548.8	-1511.9	-1372.4	-4433.1	-1571.4	-1334.2	-1408.7	-4314.3	-1617.3	-1598.3	-1615.0	-4830.6	-17343.9
<i>Търговски баланс<sup>2</sup></i>	<i>-133.2</i>	<i>-220.5</i>	<i>-214.1</i>	<i>-567.8</i>	<i>-492.8</i>	<i>-508.5</i>	<i>-270.2</i>	<i>-1271.5</i>	<i>-353.5</i>	<i>-272.5</i>	<i>-260.8</i>	<i>-886.8</i>	<i>-438.7</i>	<i>-536.8</i>	<i>-600.5</i>	<i>-1575.9</i>	<i>-4302.0</i>
Услуги: кредит	266.1	248.6	286.3	801.0	286.0	417.5	660.0	1363.5	826.9	847.3	622.9	2297.2	362.4	279.5	354.8	996.7	5458.4
Транспорт <sup>3</sup>	99.6	93.4	108.1	301.1	93.1	126.6	175.7	395.4	219.7	216.4	168.5	604.6	119.7	102.1	108.9	330.6	1631.7
Туризм <sup>4</sup>	100.0	95.3	108.1	303.4	91.0	225.4	390.4	706.8	531.9	544.0	352.7	1428.6	154.2	113.3	149.1	416.6	2855.5
Други услуги	66.6	59.9	70.0	196.5	101.9	65.5	93.9	261.3	75.3	87.0	101.7	264.0	88.5	64.1	96.8	249.4	971.2
Услуги: дебит	-307.4	-275.7	-330.6	-913.8	-350.7	-365.5	-376.4	-1092.6	-417.4	-428.3	-405.7	-1251.3	-401.2	-355.7	-420.5	-1177.3	-4435.1
Транспорт <sup>3</sup>	-132.9	-127.8	-149.7	-410.4	-163.1	-170.2	-162.1	-495.4	-185.9	-180.7	-182.5	-549.0	-186.2	-174.8	-179.8	-540.8	-1995.7
Туризм <sup>4</sup>	-87.7	-70.2	-82.8	-240.7	-81.4	-100.6	-109.4	-291.4	-128.0	-160.4	-150.1	-438.5	-118.9	-95.4	-108.0	-322.3	-1292.9
Други услуги	-86.8	-77.7	-98.1	-262.6	-106.2	-94.8	-104.8	-305.8	-103.5	-87.1	-73.2	-263.8	-96.1	-85.5	-132.7	-314.3	-1146.5
<i>Услуги, нето</i>	<i>-41.3</i>	<i>-27.1</i>	<i>-44.4</i>	<i>-112.7</i>	<i>-64.7</i>	<i>52.0</i>	<i>283.6</i>	<i>270.9</i>	<i>409.6</i>	<i>419.1</i>	<i>217.2</i>	<i>1045.8</i>	<i>-38.8</i>	<i>-76.2</i>	<i>-65.7</i>	<i>-180.6</i>	<i>1023.3</i>
<i>Стоки и нефакторни услуги, нето</i>	<i>-174.5</i>	<i>-247.5</i>	<i>-258.5</i>	<i>-680.5</i>	<i>-557.5</i>	<i>-456.5</i>	<i>13.4</i>	<i>-1000.7</i>	<i>56.1</i>	<i>146.6</i>	<i>-43.6</i>	<i>159.0</i>	<i>-477.5</i>	<i>-612.9</i>	<i>-666.2</i>	<i>-1756.6</i>	<i>-3278.7</i>
Доход: кредит	73.9	35.7	41.0	150.6	40.1	55.3	37.3	132.7	71.5	37.8	43.4	152.7	41.1	42.6	47.6	131.3	567.3
Доход: дебит	-260.9	-111.1	-79.3	-451.4	-282.6	-88.8	-86.9	-458.3	-172.4	-46.9	-116.5	-335.8	-52.7	-48.1	-84.4	-185.3	-1430.6
<i>Доход, нето</i>	<i>-187.0</i>	<i>-75.4</i>	<i>-38.3</i>	<i>-300.7</i>	<i>-242.5</i>	<i>-33.5</i>	<i>-49.6</i>	<i>-325.5</i>	<i>-100.9</i>	<i>-9.1</i>	<i>-73.1</i>	<i>-183.1</i>	<i>-11.6</i>	<i>-5.5</i>	<i>-36.8</i>	<i>-53.9</i>	<i>-863.3</i>
<i>Стоки, нефакторни услуги и доход, нето</i>	<i>-361.4</i>	<i>-323.0</i>	<i>-296.8</i>	<i>-981.2</i>	<i>-800.0</i>	<i>-490.0</i>	<i>-36.2</i>	<i>-1326.2</i>	<i>-44.8</i>	<i>137.4</i>	<i>-116.7</i>	<i>-24.0</i>	<i>-489.1</i>	<i>-618.4</i>	<i>-702.9</i>	<i>-1810.5</i>	<i>-4142.0</i>
<i>Текущи трансфери, нето<sup>5</sup></i>	<i>74.6</i>	<i>51.2</i>	<i>122.6</i>	<i>248.5</i>	<i>82.8</i>	<i>75.2</i>	<i>97.7</i>	<i>255.7</i>	<i>111.6</i>	<i>128.2</i>	<i>137.9</i>	<i>377.7</i>	<i>82.2</i>	<i>88.3</i>	<i>145.8</i>	<i>316.3</i>	<i>1198.1</i>
Текущи трансфери, кредит	98.4	70.0	140.7	309.1	122.7	89.3	116.7	328.8	135.4	148.3	164.4	448.1	118.0	107.2	180.1	405.3	1491.3
Текущи трансфери, дебит	-23.8	-18.7	-18.1	-60.7	-39.9	-14.1	-19.0	-73.1	-23.8	-20.0	-26.6	-70.4	-35.8	-18.9	-34.3	-89.1	-293.2
<b>Б. Капиталова сметка<sup>1,6</sup></b>	<b>0.0</b>	<b>0.0</b>	<b>0.0</b>	<b>0.0</b>	<b>0.0</b>	<b>0.0</b>	<b>0.0</b>	<b>0.0</b>	<b>0.0</b>	<b>0.0</b>	<b>-0.2</b>	<b>-0.3</b>	<b>-0.1</b>	<b>0.0</b>	<b>0.0</b>	<b>-0.1</b>	<b>-0.4</b>
Капиталови трансфери, нето	0.0	0.0	0.0	0.0	0.0	0.0	0.0	0.0	0.0	0.0	-0.2	-0.3	-0.1	0.0	0.0	-0.1	-0.4
<i>Общо за групи А и Б</i>	<i>-286.8</i>	<i>-271.7</i>	<i>-174.2</i>	<i>-732.8</i>	<i>-717.1</i>	<i>-414.8</i>	<i>61.5</i>	<i>-1070.5</i>	<i>66.7</i>	<i>265.5</i>	<i>21.1</i>	<i>353.3</i>	<i>-407.0</i>	<i>-530.2</i>	<i>-557.1</i>	<i>-1494.3</i>	<i>-2944.3</i>
<b>В. Финансова сметка<sup>1,6</sup></b>	<b>-24.3</b>	<b>156.7</b>	<b>279.0</b>	<b>411.5</b>	<b>970.5</b>	<b>362.0</b>	<b>198.1</b>	<b>1530.6</b>	<b>-28.1</b>	<b>111.2</b>	<b>136.6</b>	<b>219.7</b>	<b>842.9</b>	<b>304.5</b>	<b>165.4</b>	<b>1312.7</b>	<b>3474.5</b>
Преки инвестиции в чужбина	-1.0	-0.7	-3.0	-4.7	-4.6	1.1	-3.7	-7.2	-3.2	-8.6	-3.3	-15.2	-4.9	-0.8	-4.7	-10.4	-37.5
Преки инвестиции в България <sup>7,8</sup>	159.3	119.0	230.3	508.6	269.9	320.4	175.2	765.5	282.0	131.1	130.1	543.1	546.0	-2.6	91.9	635.3	2452.5
Портуфейлни инвестиции – активи	24.9	18.0	-35.8	7.1	19.5	147.1	-62.3	104.2	-150.2	-98.1	51.1	-197.3	-61.4	41.6	-29.7	-49.4	-135.4
Акции	8.2	-2.5	-2.3	3.4	-2.5	0.6	-0.8	-2.7	-1.2	-0.8	0.8	-1.2	-2.8	-0.3	-21.4	-24.5	-25.1
Облигации	16.7	20.5	-33.5	3.7	22.0	146.4	-61.5	106.9	-149.0	-97.3	50.2	-196.1	-58.6	41.9	-8.2	-24.9	-110.3
Портуфейлни инвестиции – пасиви	-55.5	-6.1	-54.0	-115.6	0.8	50.9	-2.1	49.6	-147.0	-28.2	17.8	-157.4	-24.7	9.3	6.8	-8.6	-231.9
Акции	15.1	0.4	-3.9	11.7	-2.7	-1.3	1.2	-2.8	-35.3	2.7	-0.4	-33.0	-6.3	-10.9	-1.3	-18.5	-42.7
Облигации	-70.6	-6.5	-50.1	-127.3	3.5	52.2	-3.3	52.4	-111.7	-30.9	18.2	-124.3	-18.4	20.2	8.1	9.9	-189.3

(продължава)

(млн. лв.)

	I	II	III	I трим.	IV	V	VI	II трим.	VII	VIII	IX	III трим.	X	XI	XII	IV трим.	Общо
Други инвестиции – активи	-27.3	62.8	-108.2	-72.7	463.9	-233.1	-72.1	158.7	-81.7	166.8	-249.8	-164.6	273.4	150.3	-73.2	350.6	272.0
Търговски кредити, нето	0.0	0.0	0.0	0.0	0.0	0.0	0.0	0.0	0.0	0.0	0.0	0.0	0.0	0.0	0.0	0.0	0.0
Заеми	-0.7	2.2	-2.1	-0.6	-9.4	-1.9	0.3	-11.0	-0.1	-9.0	0.5	-8.6	12.1	-1.3	-48.2	-37.3	-57.5
Търговски банки	-2.4	1.6	-1.9	-2.6	-9.4	-1.1	0.9	-9.6	-1.0	-9.8	0.6	-10.1	14.3	-1.2	-51.3	-38.3	-60.6
Други сектори	1.7	0.6	-0.2	2.0	0.0	-0.8	-0.6	-1.4	0.8	0.8	-0.1	1.5	-2.1	0.0	3.1	1.0	3.1
Други депозити	23.5	66.6	-147.2	-57.1	473.8	-234.0	-63.1	176.7	-57.7	179.8	-268.6	-146.6	258.0	149.0	-26.8	380.2	353.3
Валута и депозити	23.3	40.2	-138.8	-75.3	525.0	-208.7	5.8	322.1	-55.4	189.6	-255.6	-121.4	264.5	177.2	-17.1	424.5	549.9
Търговски банки	0.2	26.4	-8.3	18.2	-51.2	-25.3	-68.8	-145.4	-2.3	-9.9	-13.0	-25.2	-6.5	-28.2	-9.7	-44.3	-196.6
Други сектори <sup>9</sup>	-50.1	-6.0	41.1	-15.0	-0.5	2.8	-9.3	-7.0	-23.8	-4.0	18.4	-9.5	3.3	2.6	1.8	7.7	-23.8
Други активи	-124.7	-36.3	249.7	88.7	221.0	75.7	163.1	459.8	72.0	-51.7	190.8	211.1	114.5	106.6	174.2	395.3	1154.9
Други инвестиции – пасиви	28.5	28.1	28.0	84.5	-25.8	-24.1	-24.0	-73.8	17.2	17.6	17.5	52.3	-76.3	-76.3	-72.7	-225.3	-162.4
Търговски кредити, нето <sup>10</sup>	22.4	-73.1	84.3	33.6	204.8	32.1	-0.6	236.3	85.9	-51.1	-24.2	10.7	136.7	112.0	82.8	331.5	612.0
Заеми	6.6	-59.7	-43.5	-96.5	25.1	-0.9	-9.7	14.5	2.9	-105.0	-42.1	-144.2	25.4	26.6	-5.1	47.0	-179.2
Държавно управление	5.5	-31.9	0.0	-26.3	12.1	28.9	-23.9	17.2	19.3	14.8	24.8	58.8	6.1	5.2	42.0	53.3	103.0
Търговски банки	10.2	18.4	127.8	156.4	167.6	4.0	33.0	204.6	63.8	39.1	-6.9	96.0	105.1	80.2	45.8	231.2	688.2
Други сектори <sup>8</sup>	-93.4	1.1	90.1	-2.2	21.4	58.4	62.4	142.2	-37.0	-27.5	171.8	107.3	71.2	62.7	124.8	258.7	506.0
Депозити на нерезиденти	-82.2	7.7	47.3	-27.2	20.5	9.4	125.2	155.1	5.8	9.3	25.7	40.9	-17.0	8.2	39.3	30.4	199.2
Други пасиви	-311.1	-115.0	104.8	-321.3	253.3	-52.8	259.6	460.1	38.6	376.7	157.7	573.0	435.9	-225.7	-391.8	-181.6	530.2
<i>Общо за групи А, Б и В</i>	<b>-241.0</b>	<b>196.8</b>	<b>44.2</b>	<b>0.0</b>	<b>62.3</b>	<b>229.1</b>	<b>-145.8</b>	<b>145.6</b>	<b>-41.4</b>	<b>-171.0</b>	<b>-27.4</b>	<b>-239.8</b>	<b>117.9</b>	<b>407.0</b>	<b>271.7</b>	<b>796.6</b>	<b>702.5</b>
<b>Г. Грешки и пропуски</b>	<b>-552.1</b>	<b>81.8</b>	<b>149.0</b>	<b>-321.3</b>	<b>315.7</b>	<b>176.2</b>	<b>113.8</b>	<b>605.7</b>	<b>-2.8</b>	<b>205.7</b>	<b>130.3</b>	<b>333.2</b>	<b>553.8</b>	<b>181.3</b>	<b>-120.1</b>	<b>615.0</b>	<b>1232.7</b>
<b>Д. Резерви и друго финансиране</b>	<b>552.1</b>	<b>-81.8</b>	<b>-149.0</b>	<b>321.3</b>	<b>-315.7</b>	<b>-176.2</b>	<b>-113.8</b>	<b>-605.7</b>	<b>2.8</b>	<b>-205.7</b>	<b>-130.3</b>	<b>-333.2</b>	<b>-553.8</b>	<b>-181.3</b>	<b>120.1</b>	<b>-615.0</b>	<b>-1232.7</b>
Валутни резерви на БНБ <sup>11</sup>	552.1	-107.8	-138.2	306.1	-651.7	-129.2	-113.8	-894.6	-59.7	-258.4	-119.7	-437.8	-530.6	-170.9	130.4	-571.1	-1597.4
Ползвани кредити от МВФ, нето	0.0	26.0	-10.8	15.2	40.3	-47.1	0.0	-6.8	62.5	52.6	-10.6	104.6	-23.2	-10.4	-10.3	-44.0	69.0
Извънредно финансиране, нето <sup>12</sup>	0.0	0.0	0.0	0.0	295.7	0.0	0.0	295.7	0.0	0.0	0.0	0.0	0.0	0.0	0.0	0.0	295.7

\* Аналитично представяне на платежния баланс в съответствие с летното издание на „Ръководство по платежен баланс“ на МВФ.

<sup>1</sup> Данните са предварителни.

<sup>2</sup> Данни от митнически декларации, получени от агенция „Митници“, обработени от БНБ по дата на оформяне на митническата декларация и допълнени с информация от НСИ. Окончателни данни, съгласувани с НСИ.

<sup>3</sup> Оценка на БНБ.

<sup>4</sup> Данни на МВР за броя и структурата на туристите по цел на пътуване и оценка на Министерството на икономиката и БНБ.

<sup>5</sup> Включително данни от Агенцията за чуждестранна помощ и Българския червен кръст.

<sup>6</sup> Ориентацията на знака (-) показва изтичане на капитал (нарастване на активи или намаляване на пасиви).

<sup>7</sup> Данни от фирми с чуждестранно участие, Агенцията за приватизация, НСИ, Централния депозитар, търговските банки и др. В статията *Прехи инвестиции в България* са включени и инвестициите на чуждестранни лица в недвижими имоти.

<sup>8</sup> На базата на получените в БНБ отчети за задълженията по финансови кредити на местни лица към чужбина.

<sup>9</sup> Използвани са данни на Банката за международни разплащания (BIS).

<sup>10</sup> Включени са външните задължения на страната по търговски кредити (получени аванси и задължения към доставчици).

<sup>11</sup> Не се включват измененията на валутните резерви на БНБ, дължащи се на курсови разлики. Ориентацията на знака (-) показва увеличение на валутните резерви, а положителният знак (+) – намаляване.

<sup>12</sup> Включва заеми, отпуснати в подкрепа на платежния баланс (вкл. от Европейския съюз, Световната банка и др.).

	I	II	III	I трим.	IV	V	VI	II трим.	VII	VIII	IX	III трим.	X	XI	XII	IV трим.	Общо
<b>А. Текуща сметка<sup>1</sup></b>	<b>-146.7</b>	<b>-138.9</b>	<b>-89.1</b>	<b>-374.7</b>	<b>-366.7</b>	<b>-212.1</b>	<b>31.4</b>	<b>-547.3</b>	<b>34.1</b>	<b>135.8</b>	<b>10.8</b>	<b>180.8</b>	<b>-208.1</b>	<b>-271.1</b>	<b>-284.9</b>	<b>-764.0</b>	<b>-1505.2</b>
Стоки: кредит (FOB)	531.9	503.1	600.2	1635.2	539.9	513.0	563.5	1616.5	622.7	542.8	586.9	1752.5	602.6	542.7	518.7	1664.1	6668.2
Стоки: дебит (FOB)	-599.9	-615.9	-709.7	-1925.5	-791.9	-773.0	-701.7	-2266.6	-803.4	-682.2	-720.3	-2205.9	-826.9	-817.2	-825.8	-2469.9	-8867.8
<i>Търговски баланс<sup>2</sup></i>	<i>-68.1</i>	<i>-112.7</i>	<i>-109.5</i>	<i>-290.3</i>	<i>-252.0</i>	<i>-260.0</i>	<i>-138.2</i>	<i>-650.1</i>	<i>-180.7</i>	<i>-139.3</i>	<i>-133.3</i>	<i>-453.4</i>	<i>-224.3</i>	<i>-274.4</i>	<i>-307.0</i>	<i>-805.8</i>	<i>-2199.6</i>
Услуги: кредит	136.1	127.1	146.4	409.6	146.2	213.5	337.4	697.2	422.8	433.2	318.5	1174.5	185.3	142.9	181.4	509.6	2790.8
Транспорт <sup>3</sup>	50.9	47.8	55.3	154.0	47.6	64.7	89.8	202.2	112.3	110.6	86.1	309.1	61.2	52.2	55.7	169.0	834.3
Туризм <sup>4</sup>	51.1	48.7	55.3	155.1	46.5	115.3	199.6	361.4	272.0	278.1	180.3	730.4	78.9	57.9	76.2	213.0	1460.0
Други услуги	34.0	30.6	35.8	100.5	52.1	33.5	48.0	133.6	38.5	44.5	52.0	135.0	45.3	32.8	49.5	127.5	496.6
Услуги: дебит	-157.2	-141.0	-169.1	-467.2	-179.3	-186.9	-192.4	-558.7	-213.4	-219.0	-207.4	-639.8	-205.1	-181.8	-215.0	-602.0	-2267.6
Транспорт <sup>3</sup>	-68.0	-65.4	-76.5	-209.8	-83.4	-87.0	-82.9	-253.3	-95.0	-92.4	-93.3	-280.7	-95.2	-89.4	-91.9	-276.5	-1020.4
Туризм <sup>4</sup>	-44.9	-35.9	-42.4	-123.1	-41.6	-51.4	-56.0	-149.0	-65.5	-82.0	-76.7	-224.2	-60.8	-48.8	-55.2	-164.8	-661.1
Други услуги	-44.4	-39.7	-50.2	-134.3	-54.3	-48.5	-53.6	-156.4	-52.9	-44.5	-37.4	-134.9	-49.1	-43.7	-67.9	-160.7	-586.2
<i>Услуги, нето</i>	<i>-21.1</i>	<i>-13.8</i>	<i>-22.7</i>	<i>-57.6</i>	<i>-33.1</i>	<i>26.6</i>	<i>145.0</i>	<i>138.5</i>	<i>209.4</i>	<i>214.3</i>	<i>111.0</i>	<i>534.7</i>	<i>-19.8</i>	<i>-38.9</i>	<i>-33.6</i>	<i>-92.4</i>	<i>523.2</i>
<i>Стоки и нефакторни услуги, нето</i>	<i>-89.2</i>	<i>-126.6</i>	<i>-132.2</i>	<i>-347.9</i>	<i>-285.0</i>	<i>-233.4</i>	<i>6.8</i>	<i>-511.6</i>	<i>28.7</i>	<i>74.9</i>	<i>-22.3</i>	<i>81.3</i>	<i>-244.1</i>	<i>-313.4</i>	<i>-340.6</i>	<i>-898.1</i>	<i>-1676.4</i>
Доход: кредит	37.8	18.2	21.0	77.0	20.5	28.3	19.1	67.9	36.6	19.3	22.2	78.1	21.0	21.8	24.3	67.1	290.1
Доход: дебит	-133.4	-56.8	-40.6	-230.8	-144.5	-45.4	-44.4	-234.3	-88.1	-24.0	-59.5	-171.7	-27.0	-24.6	-43.1	-94.7	-731.5
<i>Доход, нето</i>	<i>-95.6</i>	<i>-38.6</i>	<i>-19.6</i>	<i>-153.8</i>	<i>-124.0</i>	<i>-17.1</i>	<i>-25.4</i>	<i>-166.4</i>	<i>-51.6</i>	<i>-4.7</i>	<i>-37.4</i>	<i>-93.6</i>	<i>-6.0</i>	<i>-2.8</i>	<i>-18.8</i>	<i>-27.6</i>	<i>-441.4</i>
<i>Стоки, нефакторни услуги и доход, нето</i>	<i>-184.8</i>	<i>-165.1</i>	<i>-151.8</i>	<i>-501.7</i>	<i>-409.0</i>	<i>-250.5</i>	<i>-18.5</i>	<i>-678.1</i>	<i>-22.9</i>	<i>70.3</i>	<i>-59.6</i>	<i>-12.3</i>	<i>-250.1</i>	<i>-316.2</i>	<i>-359.4</i>	<i>-925.7</i>	<i>-2117.8</i>
<i>Текущи трансфери, нето<sup>5</sup></i>	<i>38.1</i>	<i>26.2</i>	<i>62.7</i>	<i>127.0</i>	<i>42.3</i>	<i>38.4</i>	<i>50.0</i>	<i>130.7</i>	<i>57.0</i>	<i>65.6</i>	<i>70.5</i>	<i>193.1</i>	<i>42.0</i>	<i>45.1</i>	<i>74.6</i>	<i>161.7</i>	<i>612.6</i>
Текущи трансфери, кредит	50.3	35.8	72.0	158.0	62.8	45.7	59.7	168.1	69.2	75.8	84.1	229.1	60.3	54.8	92.1	207.2	762.5
Текущи трансфери, дебит	-12.2	-9.6	-9.3	-31.0	-20.4	-7.2	-9.7	-37.4	-12.2	-10.2	-13.6	-36.0	-18.3	-9.7	-17.5	-45.5	-149.9
<b>Б. Капиталова сметка<sup>1,6</sup></b>	<b>0.0</b>	<b>0.0</b>	<b>0.0</b>	<b>0.0</b>	<b>0.0</b>	<b>0.0</b>	<b>0.0</b>	<b>0.0</b>	<b>0.0</b>	<b>-0.1</b>	<b>-0.1</b>	<b>-0.2</b>	<b>0.0</b>	<b>0.0</b>	<b>0.0</b>	<b>0.0</b>	<b>-0.2</b>
Капиталови трансфери, нето	0.0	0.0	0.0	0.0	0.0	0.0	0.0	0.0	0.0	-0.1	-0.1	-0.2	0.0	0.0	0.0	0.0	-0.2
<i>Общо за групи А и Б</i>	<i>-146.7</i>	<i>-138.9</i>	<i>-89.1</i>	<i>-374.7</i>	<i>-366.7</i>	<i>-212.1</i>	<i>31.4</i>	<i>-547.3</i>	<i>34.1</i>	<i>135.7</i>	<i>10.8</i>	<i>180.6</i>	<i>-208.1</i>	<i>-271.1</i>	<i>-284.9</i>	<i>-764.0</i>	<i>-1505.4</i>
<b>В. Финансова сметка<sup>1,6</sup></b>	<b>-12.4</b>	<b>80.1</b>	<b>142.7</b>	<b>210.4</b>	<b>496.2</b>	<b>185.1</b>	<b>101.3</b>	<b>782.6</b>	<b>-14.4</b>	<b>56.9</b>	<b>69.9</b>	<b>112.3</b>	<b>431.0</b>	<b>155.7</b>	<b>84.5</b>	<b>671.2</b>	<b>1776.5</b>
Преди инвестиции в чужбина	-0.5	-0.4	-1.5	-2.4	-2.3	0.6	-1.9	-3.7	-1.6	-4.4	-1.7	-7.8	-2.5	-0.4	-2.4	-5.3	-19.2
Преди инвестиции в България <sup>7,8</sup>	81.5	60.8	117.7	260.0	138.0	163.8	89.6	391.4	144.2	67.0	66.5	277.7	279.2	-1.3	47.0	324.8	1253.9
Порфейлни инвестиции – активи	12.7	9.2	-18.3	3.6	10.0	75.2	-31.9	53.3	-76.8	-50.2	26.1	-100.9	-31.4	21.3	-15.2	-25.3	-69.2
Акции	4.2	-1.3	-1.2	1.7	-1.3	0.3	-0.4	-1.4	-0.6	-0.4	0.4	-0.6	-1.5	-0.1	-1.0	-12.6	-12.8
Облигации	8.5	10.5	-17.1	1.9	11.2	74.9	-31.5	54.7	-76.2	-49.8	25.7	-100.3	-29.9	21.4	-4.2	-12.7	-56.4
Порфейлни инвестиции – пасиви	-28.4	-3.1	-27.6	-59.1	0.4	26.0	-1.1	25.3	-75.1	-14.4	9.1	-80.5	-12.7	4.8	3.5	4.4	-118.6
Акции	7.7	0.2	-2.0	6.0	-1.4	-0.7	0.6	-1.4	-18.0	1.4	-0.2	-16.9	-3.2	-5.6	-0.7	-9.5	-21.8
Облигации	-36.1	-3.3	-25.6	-65.1	1.8	26.7	-1.7	26.8	-57.1	-15.8	9.3	-63.6	-9.4	10.3	4.2	5.1	-96.8

(продължава)

(продължение)	(млн. евро)																
	I	II	III	I трим.	IV	V	VI	II трим.	VII	VIII	IX	III трим.	X	XI	XII	IV трим.	Общо
Други инвестиции – активи	-13.9	32.1	-55.3	-37.2	-119.2	-36.9	81.1	-41.8	85.3	-127.7	-84.2	139.8	76.9	-37.4	179.3	139.1	
Търговски кредити, нето	0.0	0.0	0.0	0.0	0.0	0.0	0.0	0.0	0.0	0.0	0.0	0.0	0.0	0.0	0.0	0.0	
Заеми	-0.4	1.1	-1.1	-0.3	-4.8	0.1	-5.6	-0.1	-4.6	0.3	-4.4	6.2	-0.6	-24.6	-19.1	-29.4	
Търговски банки	-1.2	0.8	-1.0	-1.3	-4.8	0.5	-4.9	-0.5	-5.0	0.3	-5.2	7.3	-0.6	-26.2	-19.6	-31.0	
Други сектори	0.8	0.3	-0.1	1.0	0.0	-0.4	-0.7	0.4	0.4	-0.1	0.8	-1.1	0.0	1.6	0.5	1.6	
Валута и депозити	12.0	34.0	-75.3	-29.2	242.3	-119.7	90.4	-29.5	91.9	-137.3	-74.9	131.9	76.2	-13.7	194.4	180.6	
Търговски банки	11.9	20.5	-71.0	-38.5	268.5	-106.7	2.9	164.7	-28.3	-130.7	-62.1	135.2	90.6	-8.8	217.0	281.2	
Други сектори <sup>9</sup>	0.1	13.5	-4.3	9.3	-26.2	-12.9	-35.2	-74.3	-1.2	-5.0	-6.7	-12.9	-3.3	-14.4	-4.9	-100.5	
Други активи	-25.6	-3.1	21.0	-7.7	-0.2	4.8	-3.6	-12.2	-2.0	9.4	-4.8	1.7	1.3	0.9	3.9	-12.2	
Други инвестиции – пасиви	-63.8	-18.5	127.7	45.4	113.0	83.4	235.1	36.8	-26.4	97.5	107.9	58.5	54.5	89.1	202.1	590.5	
Търговски кредити, нето <sup>10</sup>	14.6	14.3	14.3	43.2	-13.2	-12.3	-37.7	8.8	9.0	8.9	26.7	-39.0	-39.0	-37.2	-115.2	-83.0	
Заеми	11.5	-37.4	43.1	17.2	104.7	16.4	-0.3	120.8	43.9	-26.1	-12.4	5.5	69.9	42.3	169.5	312.9	
Държавно управление	3.4	-30.5	-22.2	-49.4	12.8	-0.4	-5.0	7.4	1.5	-53.7	-21.5	-73.7	13.0	13.6	-2.6	-91.6	
Търговски банки	2.8	-16.3	0.0	-13.4	6.2	14.8	-12.2	8.8	9.9	7.6	12.7	30.1	3.1	2.6	21.5	52.7	
Други сектори <sup>8</sup>	5.2	9.4	65.3	80.0	85.7	2.0	16.9	104.6	32.6	20.0	-3.5	49.1	53.8	41.0	23.4	351.9	
Депозити на нерезиденти	-47.7	0.6	46.1	-1.1	11.0	29.8	31.9	72.7	-18.9	-14.1	87.9	54.8	32.0	63.8	132.3	258.7	
Други пасиви	-42.0	3.9	24.2	-13.9	10.5	4.8	64.0	79.3	3.0	4.8	13.1	20.9	-8.7	4.2	20.1	101.8	
<i>Общо за групи А, Б и В</i>	<i>-159.1</i>	<i>-58.8</i>	<i>53.6</i>	<i>-164.3</i>	<i>129.5</i>	<i>-27.0</i>	<i>132.7</i>	<i>235.2</i>	<i>19.7</i>	<i>192.6</i>	<i>80.6</i>	<i>293.0</i>	<i>222.8</i>	<i>-115.4</i>	<i>-200.3</i>	<i>-92.8</i>	<i>271.1</i>
<b>Г. Грешки и пропуски</b>	<b>-123.2</b>	<b>100.6</b>	<b>22.6</b>	<b>0.0</b>	<b>31.9</b>	<b>-74.5</b>	<b>74.5</b>	<b>-21.2</b>	<b>-87.4</b>	<b>-14.0</b>	<b>-122.6</b>	<b>60.3</b>	<b>208.1</b>	<b>138.9</b>	<b>407.3</b>	<b>359.2</b>	
<b>ОБЩ БАЛАНС (групи А, Б, В и Г)</b>	<b>-282.3</b>	<b>41.8</b>	<b>76.2</b>	<b>-164.3</b>	<b>161.4</b>	<b>90.1</b>	<b>58.2</b>	<b>309.7</b>	<b>-1.5</b>	<b>105.2</b>	<b>66.6</b>	<b>170.4</b>	<b>283.2</b>	<b>92.7</b>	<b>-61.4</b>	<b>314.5</b>	<b>630.3</b>
<b>Д. Резерви и друго финансиране</b>	<b>282.3</b>	<b>-41.8</b>	<b>-76.2</b>	<b>164.3</b>	<b>-161.4</b>	<b>-90.1</b>	<b>-58.2</b>	<b>-309.7</b>	<b>1.5</b>	<b>-105.2</b>	<b>-66.6</b>	<b>-170.4</b>	<b>-283.2</b>	<b>-92.7</b>	<b>61.4</b>	<b>-314.5</b>	<b>-630.3</b>
Валутни резерви на БНБ <sup>11</sup>	282.3	-55.1	-70.7	156.5	-333.2	-66.0	-58.2	-457.4	-30.5	-132.1	-61.2	-223.8	-271.3	-87.4	66.7	-292.0	-816.7
Ползвани кредити от МВФ, нето	0.0	13.3	-5.5	7.8	20.6	-24.1	0.0	-3.5	32.0	26.9	-5.4	53.5	-11.9	-5.3	-22.5	35.3	
Извънредно финансиране, нето <sup>12</sup>	0.0	0.0	0.0	0.0	0.0	0.0	0.0	151.2	0.0	0.0	0.0	0.0	0.0	0.0	0.0	0.0	151.2

<sup>8</sup> Аналитично представяне на платежния баланс в съответствие с летното издание на „Ръководство по платежен баланс“ на МВФ.

<sup>9</sup> Данните са предварителни.

<sup>10</sup> Данни от митнически декларации, получени от агенция „Митници“, обработени от БНБ по дата на оформяне на митническата декларация и допълнени с информация от НСИ. Окончателни данни, съгласувани с НСИ.

<sup>11</sup> Оценка на БНБ.

<sup>12</sup> Данни на МВР за броя и структурата на туристите по цел на пътуването и оценката на Министерството на икономиката и БНБ.

<sup>13</sup> Включително данни от Агенцията за чуждестранна помощ и Българския червен кръст.

<sup>14</sup> Отрицателният знак (-) показва изтичане на капитал (нарастване на активи или намаляване на пасиви).

<sup>15</sup> Данни от фирми с чуждестранно участие. Агенцията за приватизация, НСИ, Централния депозитар, търговските банки и др. В статията *Према инвестиции в България* са включени и инвестициите на чуждестранни лица в недвижими имоти.

<sup>16</sup> На базата на получените в БНБ отчети за задълженията по финансови кредити на местни лица към чужбина.

<sup>17</sup> Използвани са данни на Банката за международни разплащания (BIS).

<sup>18</sup> Включени са външните задължения на страната по търговски кредити (получени аванси и задължения към доставчици).

<sup>19</sup> Не се включват измененията на валутните резерви на БНБ, дължащи се на курсови разлики. Отрицателният знак (-) показва увеличение на валутните резерви, а положителният (+) – намаляване.

<sup>20</sup> Включва заеми, отпуснати в подкрепа на платежния баланс (вкл. от Европейския съюз, Световната банка и др.).



2.2. ИЗНОС И ВНОС

2.2.1. ИЗНОС. НАЧИН НА ИЗПОЛЗВАНЕ, 2004 г.

(млн. евро)

Групи стоки	I	II	III	IV	V	VI	VII	VIII	IX	X	XI
Потребителски стоки	199.2	211.1	222.5	193.0	192.1	233.4	266.3	217.7	226.7	226.5	223.5
Храни	19.2	20.4	25.8	25.2	21.8	30.2	32.9	29.4	38.2	38.5	37.3
Цигари	1.2	1.5	2.5	1.9	1.7	2.6	2.6	2.2	1.9	1.9	1.4
Напитки	4.6	5.2	7.0	6.2	5.9	6.0	6.6	6.2	5.7	5.8	6.6
Дрехи и обувки	133.4	137.2	133.4	108.5	113.1	140.2	167.6	128.7	123.5	121.3	117.5
Лекарства и козметика	10.8	12.4	12.8	13.0	12.2	13.8	11.5	11.1	13.2	14.5	15.3
Мебели и дом. обзавеждане	17.1	19.8	24.8	22.5	22.5	24.0	26.8	22.0	26.5	26.5	26.9
Други	12.9	14.6	16.4	15.8	15.0	16.6	18.3	18.1	17.7	18.0	18.5
Суровини и материали	206.9	240.1	281.0	257.3	273.7	285.2	330.3	305.3	316.1	338.5	321.2
Чугун, желязо и стомана	46.3	53.6	73.6	70.1	66.8	64.1	67.8	76.9	66.7	81.3	64.6
Цветни метали	45.9	54.1	63.6	39.5	60.3	59.3	74.8	64.3	64.9	73.9	74.3
Химически продукти	14.1	17.6	20.3	20.0	17.2	17.9	23.8	22.8	26.2	24.0	26.0
Пластмаси, каучук	13.4	14.5	15.5	15.0	13.7	15.8	17.8	17.1	17.3	18.4	21.1
Торове	7.3	4.3	6.5	4.6	11.5	8.0	6.7	1.2	2.6	0.1	1.2
Текстилни материали	23.8	23.6	22.7	26.2	26.7	28.9	28.3	16.6	23.3	25.3	25.7
Суровини за производство на храни	5.6	7.0	11.2	8.5	12.1	15.1	32.6	44.5	45.0	42.5	27.6
Дървен материал и хартия, картон	13.3	16.3	18.3	22.4	21.0	20.2	20.7	18.5	20.8	18.5	20.6
Цимент	1.3	2.3	0.9	2.6	2.4	2.2	2.1	2.0	1.4	2.1	2.4
Тютюн	4.3	6.0	7.3	5.2	4.8	10.8	7.7	4.2	3.5	5.2	13.8
Други	31.7	40.6	41.0	43.1	37.2	42.9	48.0	37.4	44.4	47.3	43.9
Инвестиционни стоки	60.5	87.8	88.9	84.1	88.5	96.6	92.7	71.2	91.5	99.0	110.5
Машини, уреди и апарати	22.1	28.0	31.3	30.5	28.8	33.1	33.6	25.3	29.0	30.3	33.3
Електрически машини	6.0	7.8	9.7	8.8	7.0	7.9	7.7	6.4	8.4	9.0	7.6
Транспортни средства	2.0	17.4	4.0	4.8	6.6	3.0	7.2	2.4	3.7	4.9	20.4
Резервни части и оборудване	14.8	16.4	21.4	18.2	18.5	22.6	19.9	19.7	22.4	23.8	22.4
Други	15.7	18.3	22.6	21.8	27.6	30.0	24.3	17.3	28.0	30.9	26.8
Общо неенергийни стоки	466.6	539.0	592.5	534.3	554.3	615.2	689.3	594.2	634.3	664.1	655.2
Енергийни ресурси	34.1	43.4	43.6	64.3	47.4	83.2	97.4	76.0	97.3	75.6	76.0
Петролни продукти	13.7	27.6	30.3	53.5	36.2	71.1	84.0	58.7	78.9	60.5	59.4
Други	20.4	15.8	13.4	10.8	11.2	12.1	13.4	17.3	18.5	15.1	16.5
ОБЩО ИЗНОС (FOB)	500.7	582.3	636.2	598.7	601.7	698.4	786.7	670.2	731.6	739.7	731.2

Източник: Данни от митнически декларации, допълнени с данни от НСИ и обработени от БНБ по дата на митническата декларация. Данните са съгласувани с НСИ. Предварителни данни към 21 декември 2004 г., получени от агенция „Митници“.

## 2.2.2. ИЗНОС. НАЧИН НА ИЗПОЛЗВАНЕ, 2003 г.

(млн. евро)

Групи стоки	I	II	III	IV	V	VI	VII	VIII	IX	X	XI	XII
Потребителски стоки	188.5	189.8	194.0	199.7	182.9	203.2	238.6	208.8	212.7	223.7	201.6	197.0
Храни	14.7	16.4	18.3	25.2	22.0	26.3	28.0	26.2	31.0	38.3	29.2	23.9
Цигари	0.7	2.5	0.9	2.2	0.4	1.4	1.0	1.2	1.4	2.0	1.7	1.9
Напитки	4.5	5.2	6.3	7.5	6.6	5.0	5.8	5.6	5.6	6.4	7.0	7.5
Дрехи и обувки	124.4	118.6	121.3	113.2	109.7	123.6	151.5	128.1	119.3	117.6	113.6	116.7
Лекарства и козметика	13.0	14.6	15.0	15.3	12.3	11.3	14.1	12.6	13.8	14.4	13.3	13.4
Мебели и дом. обзавеждане	17.3	18.7	18.1	20.6	18.5	20.2	21.9	19.1	24.6	26.7	21.5	18.5
Други	13.9	13.8	14.2	15.8	13.4	15.3	16.2	15.9	17.1	18.3	15.3	15.3
Суровини и материали	225.3	208.4	255.1	222.9	217.2	224.9	239.1	205.9	254.4	257.7	232.3	215.7
Чугун, желязо и стомана	36.3	51.4	52.3	50.6	49.4	45.1	46.6	40.0	44.1	33.4	50.0	42.2
Цветни метали	51.1	36.1	46.5	22.0	37.2	43.9	44.1	45.3	54.4	51.4	46.4	56.1
Химически продукти	18.9	16.7	25.3	22.9	15.6	18.8	22.3	19.7	20.0	17.1	16.1	16.1
Пластмаси, каучук	12.0	13.5	14.5	13.6	15.1	16.9	17.3	13.9	14.3	15.2	13.2	12.7
Торове	9.3	10.6	12.6	10.0	2.4	1.0	2.6	3.3	1.8	12.2	8.8	4.9
Текстилни материали	22.2	19.6	20.8	23.0	25.0	25.4	27.1	18.8	25.0	26.8	24.4	20.0
Суровини за производство на храни	14.1	12.6	20.9	17.5	13.1	16.4	17.7	13.1	34.9	35.0	13.5	9.5
Дървен материал и хартия, картон	12.1	11.6	16.2	19.1	17.7	15.6	18.9	18.2	17.0	20.2	14.7	15.6
Цимент	1.9	1.9	2.8	1.9	4.1	2.9	3.4	2.1	3.0	2.2	1.3	1.7
Тютюн	15.9	6.9	6.8	1.8	1.8	2.3	1.2	1.1	2.2	3.0	3.7	3.0
Други	31.4	27.4	36.3	40.5	36.0	36.6	37.9	30.4	37.6	41.3	40.3	34.0
Инвестиционни стоки	79.3	64.6	90.9	74.8	70.8	75.3	84.0	61.7	72.0	82.2	77.2	79.5
Машини, уреди и апарати	22.8	22.6	26.1	25.4	23.8	25.9	31.4	22.6	24.9	30.9	28.1	25.8
Електрически машини	12.0	11.8	9.6	10.3	10.1	7.1	7.8	7.4	10.7	9.5	7.0	9.4
Транспортни средства	14.0	1.9	5.6	5.9	2.2	2.0	9.9	2.9	2.7	3.2	6.0	12.6
Резервни части и оборудване	13.9	14.6	15.4	17.0	15.7	14.7	17.6	12.9	18.3	19.3	16.3	16.7
Други	16.5	13.7	34.2	16.2	19.0	25.6	17.3	15.9	15.3	19.3	19.8	14.9
Общо неенергийни стоки	493.1	462.9	540.1	497.5	470.9	503.3	561.8	476.3	539.0	563.5	511.1	492.2
Енергийни ресурси	38.8	40.3	60.1	42.4	42.1	60.2	60.9	66.5	47.9	39.1	31.6	26.6
Петролни продукти	24.7	31.3	43.2	34.2	39.8	52.1	44.6	48.7	25.5	21.3	13.7	5.8
Други	14.1	9.0	16.9	8.2	2.3	8.1	16.3	17.8	22.4	17.8	17.9	20.8
ОБЩО ИЗНОС (FOB)	531.9	503.1	600.2	539.9	513.0	563.5	622.7	542.8	586.9	602.6	542.7	518.7

Източник: Данни от митнически декларации, допълнени с данни от НСИ и обработени от БНБ по дата на митническата декларация. Данните са съгласувани с НСИ. Окончателни данни, получени от агенция „Митници“.

2.2.3. ВНОС. НАЧИН НА ИЗПОЛЗВАНЕ, 2004 г.

(млн. евро)

Групи стоки	I	II	III	IV	V	VI	VII	VIII	IX	X	XI
<b>Потребителски стоки</b>	109.6	125.3	150.6	164.2	155.5	158.4	163.0	140.2	151.1	172.9	194.6
Храни, напитки и цигари	22.1	22.4	26.0	23.5	21.1	20.9	35.0	21.7	24.2	24.0	33.2
Мебели и дом. обзавеждане	19.2	23.3	29.0	31.5	37.4	37.1	33.4	26.8	30.1	35.7	43.8
Лекарства и козметика	31.5	31.6	38.2	48.7	36.0	33.2	29.9	29.6	31.3	36.5	37.8
Дрехи и обувки	4.9	9.2	10.9	11.4	9.4	7.3	6.3	10.9	15.2	13.9	11.8
Автомобили	17.5	22.2	26.0	27.2	29.8	34.3	35.0	31.6	29.9	39.3	41.2
Други	14.4	16.6	20.5	21.9	21.8	25.6	23.5	19.5	20.3	23.4	26.8
<b>Суровини и материали</b>	312.7	329.3	405.3	377.7	395.0	388.6	397.2	342.0	375.9	393.0	447.6
Руди	37.0	24.9	31.3	41.7	34.5	23.2	33.4	36.5	43.1	31.6	50.1
Чугун, желязо и стомана	23.2	25.2	35.4	40.5	32.9	35.5	35.0	45.9	40.6	42.0	54.2
Цветни метали	8.2	8.0	9.2	8.6	8.8	9.2	12.8	7.7	18.0	16.0	12.3
Текстилни материали	98.6	98.8	109.1	112.1	136.8	142.1	123.7	82.7	91.2	109.6	130.0
Дървен материал и хартия, картон	14.4	17.6	21.8	19.5	21.7	21.4	22.1	19.3	20.3	21.6	24.8
Химически продукти	16.9	20.6	26.6	23.1	22.7	20.5	20.6	21.6	20.3	20.4	21.4
Пластмаси, каучук	26.6	36.2	42.6	41.6	46.6	45.9	50.7	47.2	50.6	55.8	57.5
Суровини за производство на храни	37.1	33.4	49.1	14.8	11.1	14.9	15.6	13.9	13.9	11.9	14.0
Кожии	5.6	5.7	5.3	8.2	10.8	10.0	9.3	4.3	5.5	8.7	9.1
Тютюн	1.6	4.6	2.6	2.3	1.3	1.2	1.7	1.7	3.8	3.0	5.0
Други	43.4	54.2	72.4	65.3	67.9	64.5	72.2	61.5	68.6	72.4	69.2
<b>Инвестиционни стоки</b>	166.9	199.9	223.1	239.5	266.0	258.3	252.3	249.2	254.5	311.7	324.6
Машини, уреди и апарати	61.0	69.1	74.1	81.8	83.0	92.7	85.4	91.3	83.8	117.1	101.2
Електрически машини	26.0	23.2	26.2	27.7	29.5	30.9	29.8	27.4	24.9	27.9	36.6
Транспортни средства	33.9	48.3	61.1	59.2	88.7	68.5	67.1	69.9	75.1	84.6	88.2
Резервни части и оборудване	25.0	32.3	31.2	28.5	32.9	35.4	36.8	31.8	36.4	46.5	39.5
Други	21.0	27.0	30.6	42.3	31.9	30.8	33.2	28.9	34.3	35.6	59.1
<b>Общо неенергийни стоки</b>	589.2	654.6	779.1	781.4	816.5	805.2	812.5	731.4	781.5	877.6	966.8
<b>Енергийни ресурси</b>	114.1	128.3	128.8	152.6	160.3	177.8	176.3	175.5	173.9	182.0	197.6
Горива	104.7	117.8	113.1	134.5	141.3	160.5	156.0	157.1	152.8	159.8	175.6
Суров петрол и природен газ	90.4	102.0	97.6	107.1	118.5	138.9	136.1	133.0	132.6	142.4	150.5
Въглища	11.6	12.0	14.7	26.8	19.0	19.6	17.3	21.9	18.1	13.4	21.4
Други горива	2.7	3.8	0.8	0.6	3.8	2.0	2.6	2.2	2.1	4.0	3.7
Други	9.4	10.5	15.7	18.1	19.0	17.4	20.3	18.4	21.2	22.2	22.1
Масла	9.4	10.5	15.7	18.1	19.0	17.4	20.3	18.4	21.2	22.2	22.1
Друг внос <sup>1</sup>	5.2	5.4	7.9	6.2	9.8	7.3	7.9	7.4	8.2	9.5	14.1
<b>ОБЩО ВНОС (CIF)</b>	<b>708.6</b>	<b>788.2</b>	<b>915.7</b>	<b>940.3</b>	<b>986.6</b>	<b>990.4</b>	<b>996.7</b>	<b>914.2</b>	<b>963.6</b>	<b>1069.1</b>	<b>1178.5</b>

<sup>1</sup> Съгласно измененията в Митническата тарифа (в сила от 1 януари 2002 г.) стоките, които се освобождават при внос от заплащане на дължимите мита, се посочват в Глава 99 „Митнически облекчения“ на Митническата тарифа. Информацията от тарифните номера в митническата декларация на тези стоки обаче не е достатъчна за класифицирането на стоките в съответната група.

Източник: Данни от митнически декларации, допълнени с данни от НСИ и обработени от БНБ по дата на митническата декларация. Данните са съгласувани с НСИ. Предварителни данни към 21 декември 2004 г., получени от агенция „Митници“.

2.2.4. ВНОС. НАЧИН НА ИЗПОЛЗВАНЕ, 2003 г.

(млн. евро)

Групи стоки	I	II	III	IV	V	VI	VII	VIII	IX	X	XI	XII
Потребителски стоки	95.7	102.9	113.9	122.3	122.3	112.0	127.7	114.9	127.6	142.4	137.1	157.0
Храни, напитки и цигари	18.5	19.3	21.2	25.9	23.0	19.4	24.6	21.8	19.5	21.8	21.6	28.0
Мебели и дом. обзавеждане	15.9	18.3	24.0	25.0	24.9	26.0	30.1	22.2	28.9	30.8	33.1	41.5
Лекарства и козметика	26.7	27.6	25.4	24.0	25.1	24.2	25.4	22.4	24.3	30.6	28.0	31.7
Дрехи и обувки	4.7	6.3	9.5	9.5	10.0	5.5	5.0	11.1	15.1	13.5	11.0	8.5
Автомобили	15.0	16.0	17.7	20.4	19.3	20.0	23.5	20.8	20.6	23.9	22.3	24.9
Други	15.0	15.4	16.1	17.6	20.1	17.0	19.2	16.5	19.2	21.7	21.2	22.4
Суровини и материали	266.5	273.7	304.2	336.6	330.5	332.5	365.1	278.1	295.5	358.0	351.4	357.4
Руди	34.3	24.8	18.3	31.0	22.2	15.7	28.6	30.7	8.4	38.4	33.9	26.6
Чугун, желязо и стомана	11.2	14.7	18.5	19.7	20.1	18.9	24.6	19.4	24.5	23.9	24.7	27.9
Цветни метали	7.7	7.3	7.1	8.3	6.6	7.5	8.7	6.3	9.0	6.9	12.9	7.8
Текстилни материали	93.2	94.7	102.3	116.4	128.8	131.2	131.3	70.7	89.7	117.8	120.2	124.7
Дървен материал и хартия, картон	14.3	15.2	16.3	18.5	17.0	16.8	19.2	16.3	17.9	20.5	21.0	19.1
Химически продукти	14.1	19.4	20.4	23.5	20.2	18.7	20.1	18.4	19.5	18.4	18.0	21.6
Пластмаси, каучук	26.5	29.1	32.1	36.4	35.0	39.0	40.7	35.6	40.7	44.1	41.0	39.2
Суровини за производство на храни	8.9	11.6	22.2	18.9	14.6	17.2	17.2	23.0	18.4	13.2	12.1	20.8
Кожии	6.7	5.9	7.2	8.0	10.9	11.9	11.2	5.1	6.7	9.0	9.3	9.6
Тютюн	3.0	2.1	2.1	1.5	1.4	1.2	1.3	1.9	1.0	1.4	1.2	2.3
Други	46.8	48.9	57.7	54.5	53.6	54.5	62.1	50.8	59.8	64.5	57.1	57.9
Инвестиционни стоки	137.7	156.3	185.9	234.6	216.9	187.5	225.7	208.4	192.7	232.4	245.8	242.2
Машини, уреди и апарати	47.6	58.5	62.0	91.7	101.8	67.0	89.7	73.2	65.8	83.5	110.3	86.3
Електрически машини	20.1	18.1	27.7	47.3	28.6	19.9	28.8	23.3	20.7	25.3	24.4	32.6
Транспортни средства	27.1	35.7	41.9	43.1	38.3	42.2	43.3	57.3	41.1	58.8	56.0	56.9
Резервни части и оборудване	23.8	24.8	26.4	29.0	25.6	26.5	33.7	31.0	35.5	36.9	31.9	35.2
Други	19.2	19.1	27.9	23.5	22.7	32.0	30.1	23.6	29.8	27.9	23.2	31.2
Общо неенергийни стоки	499.9	532.9	604.0	693.5	669.7	632.0	718.5	601.3	615.9	732.7	734.3	756.6
Енергийни ресурси	143.2	126.0	155.9	154.2	158.5	117.3	143.5	128.4	158.6	147.2	134.4	122.9
Горива	137.8	118.7	145.5	143.3	141.4	105.9	127.3	117.1	139.7	132.7	120.8	99.6
Суров петрол и природен газ	126.0	94.5	122.1	118.7	118.5	90.1	104.4	99.2	123.7	117.4	105.0	82.8
Въглища	8.7	19.7	20.3	21.3	19.0	12.7	18.1	13.5	13.3	12.2	12.7	13.5
Други горива	3.1	4.5	3.1	3.2	4.0	3.1	4.8	4.4	2.7	3.1	3.1	3.4
Други	5.4	7.3	10.4	10.9	17.1	11.4	16.2	11.4	18.9	14.5	13.6	23.3
Масла	5.4	7.3	10.4	10.9	17.1	11.4	16.2	11.4	18.9	14.5	13.6	23.3
Друг внос <sup>1</sup>	5.9	7.3	8.5	10.1	10.2	11.7	9.0	10.4	6.9	16.7	17.4	15.0
ОБЩО ВНОС (CIF)	649.1	666.2	768.4	857.8	838.4	761.1	871.0	740.1	781.3	896.6	886.1	894.5

<sup>1</sup> Съгласно измененията в Митническата тарифа (в сила от 1 януари 2002 г.) стоките, които се освобождават при внос от заплащане на дължимите мита, се посочват в Глава 99 „Митнически облекчения“ на Митническата тарифа. Информацията от тарифните номера в митническата декларация на тези стоки обаче не е достатъчна за класифицирането на стоките в съответната група.

Източник: Данни от митнически декларации, допълнени с данни от НСИ и обработени от БНБ по дата на митническата декларация. Данните са съгласувани с НСИ. Окончателни данни, получени от агенция „Митници“.

2.2.5. ИЗНОС ПО ОСНОВНИ ТЪРГОВСКИ ПАРТНЬОРИ И РЕГИОНИ, 2004 г.

(млн. евро)

Страни	I	II	III	IV	V	VI	VII	VIII	IX	X	XI
Европейски съюз – 25, в т. ч.:	322.3	355.5	400.8	342.9	354.8	404.0	463.1	367.3	416.4	425.1	403.7
Европейски съюз – 15, в т. ч.: <sup>1</sup>	304.7	331.5	370.3	318.7	323.9	379.3	433.7	342.5	389.1	395.1	374.0
Австрия	12.6	14.6	16.9	11.5	13.7	14.1	17.2	11.0	15.6	17.1	17.8
Белгия	33.9	37.0	43.0	19.3	41.2	39.2	47.7	44.3	39.2	44.4	42.2
Дания	2.4	2.1	1.5	1.6	1.6	2.5	2.7	2.8	2.4	2.3	2.6
Финландия	0.4	0.7	0.4	1.2	0.7	0.7	0.9	1.0	0.7	1.0	1.2
Франция	27.8	28.7	27.4	32.5	23.7	28.5	35.7	24.1	36.9	35.0	27.6
Германия	65.0	68.9	65.0	62.5	58.6	69.9	79.0	67.5	67.7	73.9	72.9
Гърция	53.5	69.6	84.4	64.4	61.1	65.9	78.4	51.4	74.1	62.9	60.7
Ирландия	1.3	1.1	1.2	0.9	1.1	1.1	1.4	1.1	1.2	1.1	1.3
Италия	69.6	69.6	87.5	77.0	80.3	103.4	108.6	66.9	91.4	101.8	99.0
Люксембург	0.1	0.1	0.1	0.1	0.1	0.1	0.1	0.2	0.1	0.2	0.1
Холандия	7.6	8.8	9.8	6.8	6.7	8.4	8.7	10.8	9.8	8.3	8.3
Португалия	0.2	0.4	1.7	1.4	0.1	1.9	0.3	1.3	0.7	0.4	3.2
Испания	16.4	15.5	13.8	21.3	17.9	25.8	28.9	36.0	24.1	23.8	17.7
Швеция	2.4	2.8	3.1	2.7	2.7	2.9	2.9	2.7	3.9	3.3	2.9
Великобритания	11.7	11.7	14.4	15.4	14.4	14.8	21.2	21.4	21.3	19.7	16.6
Европейски съюз – 10, в т. ч.: <sup>2</sup>	17.6	24.0	30.5	24.2	30.9	24.7	29.4	24.8	27.3	30.0	29.7
Кипър	1.2	4.3	2.0	1.4	1.2	3.0	5.2	2.8	1.7	2.4	2.4
Чехия	2.4	3.6	3.7	3.6	3.2	3.8	4.2	4.3	5.0	5.3	4.7
Естония	0.1	0.2	0.3	0.1	0.1	0.3	0.2	0.2	0.5	0.2	0.7
Унгария	4.4	5.1	5.2	5.7	4.9	6.1	5.8	6.4	5.7	6.1	7.0
Латвия	0.4	0.9	0.7	1.2	0.5	0.5	0.7	0.4	0.7	0.7	0.6
Литва	0.7	0.6	0.7	1.0	3.1	1.0	0.7	0.8	0.8	0.9	0.7
Малта	0.1	0.4	6.7	0.3	8.3	0.3	0.3	0.1	0.4	0.2	0.3
Полша	5.2	5.6	7.1	6.6	5.2	5.8	6.4	6.3	7.8	8.1	8.4
Словакия	1.5	1.6	1.8	2.4	2.0	2.1	3.4	2.2	2.5	3.5	2.8
Словения	1.6	1.7	2.3	1.8	2.2	1.8	2.5	1.4	2.2	2.4	2.0
Европа, в т. ч.: <sup>3</sup>	15.2	19.5	22.1	36.4	19.1	27.1	28.7	19.7	19.6	34.3	26.9
Русия	6.2	8.4	11.1	8.6	7.8	8.3	7.2	6.8	7.5	9.3	9.2
Швейцария	4.1	5.3	4.5	4.0	3.7	4.2	4.1	4.0	2.7	3.7	4.1
Украйна	2.9	2.9	3.9	3.8	4.5	7.7	7.2	5.8	6.2	6.5	4.4
Балкански страни, в т. ч.: <sup>4</sup>	98.1	110.2	129.4	122.8	114.2	140.3	144.8	145.6	159.2	155.4	158.5
Албания	1.2	1.8	2.2	2.2	1.9	2.4	2.8	4.6	3.8	2.4	3.0
Босна и Херцеговина	0.6	0.7	0.5	0.7	0.9	0.7	0.8	0.7	1.4	0.7	0.7
Хърватска	1.0	1.4	1.2	2.4	2.3	2.5	9.9	2.6	2.3	2.8	2.2
Румъния	22.6	17.9	30.8	25.8	26.2	27.5	31.6	29.6	31.1	30.6	29.4
Турция	41.3	56.0	58.8	58.7	52.5	70.2	66.4	71.9	76.7	73.4	80.4
Македония	8.0	12.0	13.2	15.2	12.8	14.2	13.0	14.4	16.2	16.1	15.7
Сърбия и Черна гора	23.5	20.4	22.7	17.8	17.5	22.9	20.3	21.7	27.7	29.4	27.2
Америка, в т. ч.:	23.5	36.9	29.9	24.5	38.9	52.7	59.4	62.5	30.5	35.0	39.3
Бразилия	0.2	2.9	5.0	0.2	7.6	2.6	6.7	0.1	2.5	1.4	0.3
Канада	1.3	1.4	3.3	1.3	2.1	4.3	2.5	2.0	4.0	2.6	2.3
САЩ	20.7	21.4	18.5	18.8	24.6	40.9	47.9	58.1	21.1	28.2	34.1
Азия, в т. ч.:	20.2	35.3	22.9	40.0	34.6	33.0	49.6	37.6	62.1	40.2	58.9
Китай	4.9	7.4	0.9	7.9	1.4	1.4	0.9	0.8	0.9	1.2	0.9
Грузия	2.6	3.6	2.3	3.3	8.3	3.5	4.1	5.3	4.9	4.7	3.7
Япония	0.4	0.5	0.5	0.5	0.7	1.1	1.3	1.5	1.3	1.2	1.0
Други страни	21.4	25.0	31.0	32.1	40.2	41.3	41.1	37.6	43.7	49.8	43.9
<b>ОБЩО ИЗНОС (FOB)</b>	<b>500.7</b>	<b>582.3</b>	<b>636.2</b>	<b>598.7</b>	<b>601.7</b>	<b>698.4</b>	<b>786.7</b>	<b>670.2</b>	<b>731.6</b>	<b>739.7</b>	<b>731.2</b>

<sup>1</sup> Включва страните – членки на Европейския съюз, преди разширяването от 1 май 2004 г.

<sup>2</sup> Включва новите страни – членки на Европейския съюз, приети от 1 май 2004 г.

<sup>3</sup> Включва Русия, Швейцария, Украйна, Гибралтар (Британски), Молдова, Беларус, Норвегия, Лихтенщайн, Сан Марино, Исландия и Монако.

<sup>4</sup> Включва Турция, Румъния, Сърбия и Черна гора, Македония, Албания, Хърватска и Босна и Херцеговина.

Източник: Данни от митнически декларации, допълнени с данни от НСИ и обработени от БНБ по дата на митническата декларация. Данните са съгласувани с НСИ. Предварителни данни към 21 декември 2004 г., получени от агенция „Митници“.

2.2.6. ИЗНОС ПО ОСНОВНИ ТЪРГОВСКИ ПАРТНЬОРИ И РЕГИОНИ, 2003 г.

(млн. евро)

Страни	I	II	III	IV	V	VI	VII	VIII	IX	X	XI	XII
Европейски съюз – 25, в т. ч.:	323.3	309.2	335.9	316.0	304.2	364.0	391.9	312.8	344.0	365.7	331.2	312.3
Европейски съюз – 15, в т. ч.: <sup>1</sup>	306.9	290.9	312.5	293.7	285.9	344.0	370.4	295.2	324.5	343.5	308.7	293.7
Австрия	10.1	8.4	8.2	9.7	8.7	11.0	14.1	10.9	14.7	15.4	14.6	8.9
Белгия	38.9	26.4	36.6	10.8	26.2	33.1	28.6	36.8	46.7	41.0	34.2	45.4
Дания	2.5	1.6	1.5	1.2	1.8	2.2	2.4	3.3	2.3	2.3	2.1	2.2
Финландия	0.5	0.7	0.7	0.7	0.8	0.5	0.8	0.8	1.4	1.6	1.1	0.4
Франция	30.7	30.3	25.4	23.6	23.0	31.6	36.5	29.8	22.5	30.6	25.3	28.9
Германия	60.2	55.1	53.2	55.7	52.7	59.1	75.1	60.7	59.3	70.6	63.8	52.6
Гърция	48.7	48.3	63.9	63.2	56.6	64.2	72.4	40.1	57.5	61.4	57.4	57.7
Ирландия	0.8	0.8	1.0	0.9	0.7	0.8	1.0	1.3	1.0	1.2	1.0	1.8
Италия	77.4	83.0	82.1	87.0	78.5	95.0	90.3	64.7	74.1	73.5	70.2	59.3
Люксембург	0.0	0.0	0.0	0.0	0.4	0.1	0.1	0.2	0.1	0.1	0.3	0.1
Холандия	9.7	9.7	8.2	8.3	6.6	6.7	10.4	9.9	8.5	11.3	7.0	6.4
Португалия	0.5	0.3	0.2	1.3	0.1	1.1	0.7	1.1	4.6	1.2	1.3	0.3
Испания	11.6	12.7	13.6	15.9	12.4	22.7	21.2	17.0	13.5	14.3	11.4	14.8
Швеция	2.5	2.3	2.4	2.8	2.8	2.8	2.2	2.6	3.1	3.9	3.0	2.6
Великобритания	12.8	11.1	15.5	12.5	14.6	13.0	14.5	16.0	15.1	15.0	16.0	12.5
Европейски съюз – 10, в т. ч.: <sup>2</sup>	16.4	18.3	23.4	22.3	18.3	20.0	21.5	17.6	19.5	22.2	22.5	18.5
Кипър	1.2	2.4	1.5	3.1	1.7	1.5	2.0	1.0	1.5	1.4	3.4	2.3
Чехия	2.9	3.4	2.5	3.1	2.9	3.6	3.2	3.0	3.4	3.7	3.2	2.4
Естония	0.3	0.2	0.2	0.5	0.4	0.3	1.0	0.2	0.4	0.2	0.3	0.5
Унгария	4.0	3.7	4.0	4.6	5.0	5.0	5.8	4.6	4.9	5.0	4.5	4.1
Латвия	0.5	0.6	0.8	0.7	0.6	0.5	0.7	0.6	0.5	0.8	0.8	0.7
Литва	0.5	0.6	0.8	1.1	0.7	1.0	0.8	0.6	0.6	1.0	1.0	0.7
Малта	0.2	0.1	3.8	0.1	0.3	0.2	0.3	0.3	0.4	0.2	0.3	0.1
Полша	3.4	4.1	4.2	5.2	4.0	4.5	4.1	4.3	4.3	6.2	5.4	5.0
Словакия	1.1	1.5	1.5	1.4	1.0	1.1	1.3	1.2	1.2	1.6	1.7	1.3
Словения	2.3	1.6	4.0	2.4	1.7	2.4	2.4	1.7	2.3	2.2	1.9	1.4
Европа, в т. ч.: <sup>3</sup>	20.7	16.7	18.3	20.3	15.9	14.4	20.7	16.5	22.7	20.8	23.8	20.2
Русия	7.7	7.1	7.4	7.5	7.2	5.5	6.6	6.5	7.2	9.9	11.4	9.2
Швейцария	5.0	4.2	3.5	5.5	3.2	2.4	3.2	3.5	4.3	3.4	4.2	3.7
Украйна	5.9	3.3	4.9	4.1	3.2	3.7	4.1	3.9	4.6	4.3	5.6	5.0
Балкански страни, в т. ч.: <sup>4</sup>	92.9	85.6	123.5	102.2	89.1	92.0	115.2	126.0	119.8	111.7	91.3	95.5
Албания	1.8	1.6	1.5	2.2	2.1	2.6	2.2	2.5	3.1	2.9	2.3	2.0
Босна и Херцеговина	0.6	0.4	0.5	0.6	0.8	0.7	1.0	0.4	1.0	1.0	0.6	1.0
Хърватска	2.5	6.6	13.2	2.0	3.7	1.4	3.1	1.6	1.1	1.5	1.0	1.2
Румъния	15.5	15.3	16.5	16.4	16.4	18.4	21.2	22.4	16.2	16.2	16.0	12.6
Турция	54.2	41.3	64.6	53.9	42.4	45.3	55.6	61.6	62.0	47.5	37.3	44.5
Македония	6.8	9.5	13.2	15.8	11.1	11.4	12.0	10.7	13.0	14.5	9.5	9.2
Сърбия и Черна гора	11.5	10.8	14.1	11.2	12.6	12.1	20.0	26.8	23.4	28.2	24.5	25.0
Америка, в т. ч.:	36.5	42.0	43.6	30.4	27.3	28.3	33.7	22.5	33.6	31.2	31.2	31.8
Бразилия	1.5	0.3	4.6	2.7	0.3	0.2	3.3	2.2	0.1	1.3	0.2	1.1
Канада	1.5	1.4	1.4	1.5	1.8	3.6	1.4	1.6	3.4	1.7	2.1	1.6
САЩ	25.2	38.7	31.2	21.0	21.8	22.8	26.3	16.8	25.9	26.0	26.7	15.4
Азия, в т. ч.:	22.7	18.8	30.8	32.4	38.0	29.9	27.4	29.7	37.5	37.2	35.4	23.8
Китай	5.2	1.8	7.3	6.6	7.7	3.7	4.6	1.4	1.9	4.9	8.4	1.0
Грузия	3.8	1.1	3.6	5.4	4.4	2.3	4.9	3.9	4.2	2.7	1.0	2.2
Япония	0.4	0.5	0.3	0.9	0.9	1.0	1.5	1.3	1.8	1.6	1.5	0.9
Други страни	35.6	30.9	48.0	38.6	38.4	35.0	33.8	35.3	29.4	36.0	29.9	35.2
ОБЩО ИЗНОС (FOB)	531.9	503.1	600.2	539.9	513.0	563.5	622.7	542.8	586.9	602.6	542.7	518.7

<sup>1</sup> Включва страните – членки на Европейския съюз, преди разширяването от 1 май 2004 г.

<sup>2</sup> Включва новите страни – членки на Европейския съюз, приети от 1 май 2004 г.

<sup>3</sup> Включва Русия, Швейцария, Украйна, Гибралтар (Британски), Молдова, Беларус, Норвегия, Лихтенщайн, Сан Марино, Исландия и Монако.

<sup>4</sup> Включва Турция, Румъния, Сърбия и Черна гора, Македония, Албания, Хърватска и Босна и Херцеговина.

Източник: Окончателни данни, получени от агенция „Митници“.

2.2.7. ВНОС ПО ОСНОВНИ ТЪРГОВСКИ ПАРТНЬОРИ И РЕГИОНИ, 2004 г.

(млн. евро)

Страни	I	II	III	IV	V	VI	VII	VIII	IX	X	XI
Европейски съюз – 25, в т. ч.:	359.9	426.9	499.7	520.4	548.3	564.0	562.2	473.7	503.9	566.8	624.4
Европейски съюз – 15, в т. ч.: <sup>1</sup>	316.0	377.6	447.7	459.3	493.9	510.7	505.0	421.3	444.5	503.9	556.3
Австрия	12.8	17.5	21.3	28.4	24.3	23.1	23.5	20.8	21.1	24.6	30.4
Белгия	9.1	13.2	15.5	15.6	13.7	14.3	15.4	12.1	14.5	13.6	14.9
Дания	2.8	4.3	4.9	4.2	4.2	6.9	10.2	6.9	5.9	5.0	5.3
Финландия	2.5	3.1	3.5	3.7	3.2	3.2	3.1	3.0	2.5	4.0	3.3
Франция	36.5	38.0	48.2	48.7	52.6	57.6	54.8	47.6	48.4	62.8	60.1
Германия	85.6	109.7	128.0	138.2	139.1	146.3	148.5	145.1	135.7	159.0	174.0
Гърция	48.6	56.7	65.4	55.9	60.0	56.7	62.2	38.6	50.6	53.2	58.3
Ирландия	2.8	2.3	2.5	3.3	3.7	3.0	3.1	3.7	2.5	2.5	4.7
Италия	60.2	74.8	85.7	94.7	113.4	111.3	107.5	72.9	84.7	104.8	119.7
Люксембург	0.6	0.2	0.3	0.9	0.3	0.4	0.4	0.2	0.2	0.2	0.4
Холандия	11.3	14.0	15.0	13.5	14.1	17.2	16.7	16.7	25.3	16.7	17.4
Португалия	5.1	1.7	2.2	2.3	2.2	3.0	3.2	2.7	1.8	1.8	2.6
Испания	13.5	14.1	17.4	18.5	21.8	26.6	22.5	19.3	21.0	18.5	25.7
Швеция	5.2	8.7	10.5	10.2	12.3	18.1	10.4	7.2	10.3	14.0	12.9
Великобритания	19.4	19.1	27.1	21.0	29.1	22.9	23.5	24.5	20.0	23.2	26.5
Европейски съюз – 10, в т. ч.: <sup>2</sup>	43.9	49.3	52.1	61.1	54.4	53.3	57.2	52.4	59.4	62.9	68.2
Кипър	0.3	0.2	0.2	0.3	0.2	0.4	0.5	0.1	0.2	0.4	0.3
Чехия	13.5	13.9	13.8	14.4	16.1	14.8	17.0	15.6	19.5	19.4	19.2
Естония	0.1	0.1	0.1	0.1	0.1	0.2	0.4	0.1	0.2	0.1	0.7
Унгария	8.4	11.0	11.9	12.9	10.6	11.8	12.1	10.4	12.9	12.1	13.8
Латвия	0.1	0.1	0.2	0.1	0.1	0.2	0.2	0.1	0.1	0.1	0.2
Литва	0.7	0.8	1.1	0.8	0.8	0.8	0.9	1.1	0.7	0.6	0.5
Малта	0.0	0.0	0.0	0.0	0.0	0.0	0.0	0.0	0.0	0.0	0.0
Полша	10.2	11.1	12.5	13.2	15.5	14.6	13.5	13.3	13.9	15.5	17.8
Словакия	5.4	6.8	6.5	12.9	5.6	5.0	6.1	6.6	5.7	7.8	8.3
Словения	5.1	5.2	5.6	6.4	5.3	5.5	6.4	5.2	6.2	6.8	7.4
Европа, в т. ч.: <sup>3</sup>	136.7	146.7	160.5	173.7	161.4	203.2	196.5	173.2	157.0	214.8	193.1
Русия	99.8	112.6	109.3	115.9	112.8	146.2	140.0	107.9	93.2	160.8	127.4
Швейцария	10.3	12.5	11.6	14.4	12.9	9.8	10.3	10.8	12.0	10.0	12.1
Украйна	24.8	19.3	35.9	40.6	33.2	42.9	42.6	50.8	49.1	39.3	49.7
Балкански страни, в т. ч.: <sup>4</sup>	60.9	77.7	98.8	86.7	94.2	88.1	89.6	95.2	97.9	120.1	115.9
Албания	0.1	0.1	0.2	0.2	0.1	0.2	0.0	0.1	0.1	0.1	0.1
Босна и Херцеговина	0.1	0.0	0.0	0.0	0.0	0.0	0.1	0.1	0.0	0.2	0.2
Хърватска	1.4	1.3	1.5	1.3	1.6	2.2	2.5	2.7	2.9	2.8	3.1
Румъния	16.9	18.9	26.6	25.6	29.4	25.3	26.4	30.0	31.2	37.6	36.5
Турция	38.7	50.0	61.7	53.1	58.2	55.1	54.7	55.2	56.4	71.3	65.8
Македония	1.6	5.2	4.0	2.7	2.0	2.4	2.5	3.7	3.4	3.7	6.0
Сърбия и Черна гора	2.2	2.3	4.8	3.9	2.8	2.9	3.4	3.4	3.8	4.5	4.3
Америка, в т. ч.:	80.6	59.3	74.4	67.2	68.1	41.9	48.0	50.6	62.5	52.1	81.0
Бразилия	29.1	21.9	28.9	7.0	6.4	5.3	15.2	21.0	14.7	16.9	11.9
Канада	2.0	2.6	3.2	2.9	3.5	1.3	1.1	1.3	2.1	1.5	6.6
САЩ	21.3	18.2	16.5	27.1	35.7	21.6	16.9	18.2	13.9	26.5	24.6
Азия, в т. ч.:	62.8	69.8	74.9	76.3	96.9	81.0	83.3	104.3	122.6	101.2	126.5
Китай	25.3	24.1	25.6	28.9	30.6	31.9	32.6	30.2	30.4	33.5	41.4
Грузия	0.0	0.0	0.0	0.6	6.4	1.7	2.4	5.7	0.0	2.5	0.8
Япония	9.4	10.6	10.7	10.9	14.7	13.1	13.4	9.9	12.4	13.1	14.8
Други страни	7.7	7.8	7.4	16.0	17.7	12.2	17.1	17.3	19.8	14.1	37.6
ОБЩО ВНОС (CIF)	708.6	788.2	915.7	940.3	986.6	990.4	996.7	914.2	963.6	1069.1	1178.5

<sup>1</sup> Включва страните – членки на Европейския съюз, преди разширяването от 1 май 2004 г.

<sup>2</sup> Включва новите страни – членки на Европейския съюз, приети от 1 май 2004 г.

<sup>3</sup> Включва Русия, Швейцария, Украйна, Гибралтар (Британски), Молдова, Беларус, Норвегия, Лихтенщайн, Сан Марино, Исландия и Монако.

<sup>4</sup> Включва Турция, Румъния, Сърбия и Черна гора, Македония, Албания, Хърватска и Босна и Херцеговина.

Източник: Данни от митнически декларации, допълнени с данни от НСИ и обработени от БНБ по дата на митническата декларация. Данните са съгласувани с НСИ. Предварителни данни към 21 декември 2004 г., получени от агенция „Митници“.

2.2.8. ВНОС ПО ОСНОВНИ ТЪРГОВСКИ ПАРТНЬОРИ И РЕГИОНИ, 2003 г.

(млн. евро)

Страни	I	II	III	IV	V	VI	VII	VIII	IX	X	XI	XII
Европейски съюз – 25, в т. ч.:	328.2	371.3	423.0	479.6	437.4	444.9	507.0	392.1	418.4	504.3	484.2	518.7
Европейски съюз – 15, в т. ч.: <sup>1</sup>	296.5	331.2	379.0	433.9	394.1	400.7	461.5	352.8	370.0	445.6	430.9	460.9
Австрия	11.5	12.7	14.3	25.4	15.8	14.3	19.5	16.6	21.1	21.8	19.4	18.4
Белгия	8.4	10.2	11.8	12.8	12.0	9.6	11.8	8.6	9.2	11.2	11.6	13.4
Дания	4.8	3.7	3.6	3.7	4.8	6.0	7.9	7.8	4.3	5.1	4.1	7.4
Финландия	2.6	2.2	2.1	3.3	2.7	2.2	2.9	3.2	3.1	3.0	3.6	3.1
Франция	34.6	37.0	39.1	54.6	41.4	45.0	48.3	53.3	40.4	49.4	46.0	52.5
Германия	78.9	94.2	117.0	123.3	114.3	109.3	129.4	102.7	109.6	126.8	129.2	135.7
Гърция	43.1	46.7	56.2	53.6	53.7	53.7	64.2	39.3	53.1	56.1	57.5	60.5
Ирландия	1.0	1.7	1.6	1.4	1.5	2.2	1.7	1.4	1.3	2.0	1.8	2.8
Италия	58.3	71.0	79.3	86.9	85.6	92.1	97.0	60.5	70.8	92.3	91.6	96.7
Люксембург	0.2	0.8	0.4	0.2	0.3	0.2	0.3	0.2	0.3	0.4	0.4	0.3
Холандия	11.4	10.8	12.4	14.4	13.1	14.8	17.9	13.7	13.8	18.1	15.5	14.9
Португалия	3.5	1.4	1.9	2.0	2.2	2.7	4.5	1.7	2.1	1.4	2.3	1.4
Испания	12.5	15.8	15.2	17.1	18.8	20.6	23.8	18.7	13.3	19.6	19.1	19.6
Швеция	8.6	5.2	7.5	17.0	9.8	9.0	10.9	5.3	7.5	13.9	8.3	7.9
Великобритания	17.0	17.7	16.9	18.4	18.1	19.0	21.4	19.6	20.1	24.7	20.4	26.2
Европейски съюз – 10, в т. ч.: <sup>2</sup>	31.7	40.2	44.0	45.6	43.4	44.2	45.5	39.4	48.4	58.6	53.3	57.9
Кипър	0.1	0.3	0.3	0.2	0.1	0.1	0.2	0.2	0.2	0.2	0.3	0.4
Чехия	8.9	11.5	11.9	12.7	12.1	13.3	14.2	11.2	14.3	15.5	14.8	15.6
Естония	0.0	0.0	0.1	0.1	0.0	0.2	0.0	0.1	0.1	0.0	0.1	0.4
Унгария	6.9	8.5	9.4	10.0	10.3	9.4	8.8	9.5	10.3	11.9	10.7	13.5
Латвия	0.1	0.1	0.1	0.0	0.2	0.1	0.1	0.1	0.1	0.1	0.2	0.1
Литва	0.6	0.8	0.7	1.1	1.0	1.1	0.8	0.8	1.1	1.1	1.1	1.5
Малта	0.0	0.0	0.0	0.0	0.0	0.0	0.0	0.0	0.0	2.9	0.0	0.0
Полша	8.7	9.6	10.9	12.0	10.3	10.7	10.4	9.2	11.3	14.1	13.4	14.6
Словакия	3.1	4.5	5.5	5.6	5.2	5.1	5.7	4.3	5.1	6.8	6.2	5.8
Словения	3.2	4.8	5.2	3.9	4.2	4.1	5.2	4.0	5.9	6.0	6.4	6.0
Европа, в т. ч.: <sup>3</sup>	111.0	132.3	145.8	147.4	175.6	100.2	135.7	124.5	143.0	139.6	175.1	119.3
Русия	86.9	103.7	107.9	114.9	125.2	74.8	96.7	89.6	104.4	101.3	124.1	78.7
Швейцария	6.3	10.5	13.5	7.0	9.0	5.7	10.8	9.8	8.8	9.3	7.6	9.8
Украйна	16.6	16.5	21.0	22.7	39.3	18.2	26.3	22.8	27.2	26.4	40.4	28.4
Балкански страни, в т. ч.: <sup>4</sup>	53.8	53.5	70.5	90.2	72.1	67.9	75.8	68.6	78.7	81.6	84.7	101.7
Албания	0.0	0.0	0.0	0.0	0.0	0.0	0.0	0.0	0.0	0.0	0.0	0.0
Босна и Херцеговина	0.0	0.0	0.0	0.0	0.1	0.0	0.0	0.1	0.1	0.1	0.0	0.0
Хърватска	2.3	2.0	2.3	2.1	2.3	2.4	1.8	2.9	3.1	2.4	2.1	1.5
Румъния	10.7	16.3	18.6	18.2	14.6	17.8	20.9	16.2	19.5	20.2	22.3	35.7
Турция	37.5	32.0	45.7	65.1	51.1	43.3	48.7	44.7	51.3	54.3	55.4	59.6
Македония	1.3	1.5	1.9	2.1	1.9	1.5	1.7	1.7	1.9	1.8	1.9	2.0
Сърбия и Черна гора	1.9	1.6	2.0	2.9	2.2	2.8	2.6	2.9	2.7	2.8	2.9	2.8
Америка, в т. ч.:	38.0	43.9	47.2	53.6	46.8	46.2	52.6	39.2	32.6	42.7	50.6	36.3
Бразилия	6.4	5.3	8.8	9.4	8.1	10.2	8.9	12.8	10.3	4.8	10.7	9.8
Канада	0.8	0.9	1.0	1.8	2.5	0.8	1.7	1.5	0.9	1.2	1.9	1.6
САЩ	15.3	19.0	19.8	34.6	25.2	22.1	17.7	15.4	17.9	21.2	17.6	19.7
Азия, в т. ч.:	78.4	48.6	51.0	55.5	85.1	69.3	78.0	100.3	91.9	112.6	84.3	102.2
Китай	14.7	14.4	16.3	17.9	19.9	19.2	22.2	21.9	21.9	26.4	24.0	29.6
Грузия	0.0	0.0	0.2	0.0	11.7	0.0	0.7	0.0	0.0	0.0	0.0	11.6
Япония	10.3	7.6	8.0	9.4	9.8	10.8	10.9	9.6	9.9	12.8	10.4	11.8
Други страни	39.7	16.5	30.9	31.6	21.5	32.6	21.8	15.4	16.7	15.9	7.3	16.3
ОБЩО ВНОС (CIF)	649.1	666.2	768.4	857.8	838.4	761.1	871.0	740.1	781.3	896.6	886.1	894.5

<sup>1</sup> Включва страните – членки на Европейския съюз, преди разширяването от 1 май 2004 г.

<sup>2</sup> Включва новите страни – членки на Европейския съюз, приети от 1 май 2004 г.

<sup>3</sup> Включва Русия, Швейцария, Украйна, Гибралтар (Британски), Молдова, Беларус, Норвегия, Лихтенщайн, Сан Марино, Исландия и Монако.

<sup>4</sup> Включва Турция, Румъния, Сърбия и Черна гора, Македония, Албания, Хърватска и Босна и Херцеговина.

Източник: Окончателни данни, получени от агенция „Митници“.



2.3. БРУТЕН ВЪНШЕН ДЪЛГ

2.3.1. БРУТЕН ВЪНШЕН ДЪЛГ ЗА 2004 г.

2.3.1.1. БРУТЕН ВЪНШЕН ДЪЛГ ПО КРЕДИТОРИ

(млн. евро)

	I	II	III	IV	V	VI	VII	VIII	IX	X	XI
<b>БРУТЕН ВЪНШЕН ДЪЛГ (А + Б) <sup>1,2</sup></b>	<b>10789.8</b>	<b>10900.3</b>	<b>11304.4</b>	<b>11489.6</b>	<b>11626.8</b>	<b>11991.0</b>	<b>12134.5</b>	<b>12101.6</b>	<b>12139.5</b>	<b>12208.2</b>	<b>12106.3</b>
<b>А. Дългосрочен дълг</b>	<b>8518.5</b>	<b>8499.7</b>	<b>8803.6</b>	<b>8890.8</b>	<b>8874.7</b>	<b>9018.7</b>	<b>9115.8</b>	<b>9100.6</b>	<b>9081.1</b>	<b>9006.5</b>	<b>8884.9</b>
<i>I. Официални кредитори</i>	<i>3639.6</i>	<i>3647.3</i>	<i>3762.1</i>	<i>3786.1</i>	<i>3749.5</i>	<i>3731.9</i>	<i>3684.0</i>	<i>3669.3</i>	<i>3661.3</i>	<i>3637.4</i>	<i>3583.3</i>
<i>1. Международни финансови институции</i>	<i>3149.4</i>	<i>3164.8</i>	<i>3299.4</i>	<i>3327.2</i>	<i>3292.0</i>	<i>3274.9</i>	<i>3228.3</i>	<i>3216.4</i>	<i>3233.1</i>	<i>3208.2</i>	<i>3155.7</i>
Международен валутен фонд	955.9	978.3	1015.0	1006.7	987.4	978.7	982.4	968.5	940.2	925.6	895.3
Световна банка <sup>3</sup>	1032.3	1021.1	1026.3	1036.7	1031.4	1025.5	1034.0	1021.9	1108.2	1104.1	1095.9
Европейски съюз	350.0	350.0	350.0	350.0	350.0	350.0	350.0	350.0	350.0	350.0	350.0
Други международни финансови институции	811.2	815.4	908.1	933.8	923.2	920.7	861.9	876.1	834.6	828.4	814.5
<i>2. Двустранни кредити</i>	<i>490.2</i>	<i>482.5</i>	<i>462.7</i>	<i>459.0</i>	<i>457.5</i>	<i>456.9</i>	<i>455.7</i>	<i>452.9</i>	<i>428.2</i>	<i>429.2</i>	<i>427.6</i>
Парижки клуб и нерасрочен дълг	219.4	218.8	198.2	197.9	197.8	197.8	197.7	197.8	176.3	176.3	176.3
Други двустранни кредити	270.8	263.7	264.5	261.1	259.7	259.1	258.0	255.1	251.9	252.9	251.3
<i>II. Частни кредитори</i>	<i>4878.9</i>	<i>4852.4</i>	<i>5041.5</i>	<i>5104.7</i>	<i>5125.2</i>	<i>5286.9</i>	<i>5431.8</i>	<i>5431.3</i>	<i>5419.9</i>	<i>5369.2</i>	<i>5301.6</i>
1. Брейдиоблигации	1886.6	1881.5	1911.3	1955.6	1915.4	1922.2	1317.1	1309.3	1277.8	1244.9	1192.7
2. Еврооблигации	247.1	247.1	247.1	247.1	247.1	247.1	247.1	247.1	247.1	247.1	247.1
3. Глобални облигации	1807.1	1804.3	1820.1	1843.6	1822.3	1825.9	1835.7	1829.6	1805.1	1779.4	1738.5
4. Други облигации	0.0	0.0	0.0	0.0	0.0	0.0	0.0	0.0	0.0	0.0	0.0
5. Други държавни ценни книжа <sup>4</sup>	-311.3	-341.0	-307.9	-333.0	-312.8	-243.3	-239.6	-246.6	-259.9	-253.9	-262.9
6. Търговски банки	191.2	196.9	220.9	231.9	235.8	319.7	379.0	396.9	411.5	416.1	454.0
7. Други сектори <sup>5</sup>	1058.2	1063.7	1149.9	1159.5	1217.4	1215.2	1892.4	1894.9	1938.2	1935.6	1932.1
финансови кредити	1055.3	1060.8	1147.0	1156.6	1214.5	1212.3	1889.5	1892.0	1935.3	1932.7	1929.3
търговски кредити <sup>6</sup>	0.0	0.0	0.0	0.0	0.0	0.0	0.0	0.0	0.0	0.0	0.0
облигационни заеми	2.9	2.9	2.9	2.9	2.9	2.9	2.9	2.9	2.9	2.9	2.9
<b>Б. Краткосрочен дълг <sup>7</sup></b>	<b>2271.3</b>	<b>2400.6</b>	<b>2500.8</b>	<b>2598.8</b>	<b>2752.0</b>	<b>2972.3</b>	<b>3018.7</b>	<b>3001.0</b>	<b>3058.3</b>	<b>3201.7</b>	<b>3221.5</b>
<i>I. Официални кредитори</i>	<i>174.5</i>	<i>189.0</i>	<i>204.7</i>	<i>231.9</i>	<i>243.6</i>	<i>268.1</i>	<i>283.9</i>	<i>296.5</i>	<i>307.3</i>	<i>307.4</i>	<i>307.4</i>
<i>II. Частни кредитори</i>	<i>2096.8</i>	<i>2211.7</i>	<i>2296.0</i>	<i>2366.9</i>	<i>2508.4</i>	<i>2704.2</i>	<i>2734.8</i>	<i>2704.4</i>	<i>2751.1</i>	<i>2894.3</i>	<i>2914.1</i>
1. Търговски банки <sup>8</sup>	497.7	582.6	603.2	606.6	702.1	762.8	766.2	727.0	769.9	880.9	903.2
2. Други сектори <sup>5</sup>	1599.1	1629.1	1692.8	1760.2	1806.3	1941.4	1968.5	1977.5	1981.1	2013.5	2010.9
финансови кредити	590.7	620.4	650.6	681.1	690.4	754.8	783.7	794.4	807.4	839.7	837.1
търговски кредити <sup>6</sup>	1008.4	1008.7	1042.2	1079.1	1116.0	1186.6	1184.9	1183.1	1173.7	1173.7	1173.7
3. Държавни ценни книжа	0.0	0.0	0.0	0.0	0.0	0.0	0.0	0.0	0.0	0.0	0.0
<i>Аналитични статии <sup>9</sup></i>											
<i>1. Революиращи кредити</i>	<i>215.8</i>	<i>240.2</i>	<i>256.2</i>	<i>274.3</i>	<i>270.1</i>	<i>310.3</i>	<i>330.8</i>	<i>330.5</i>	<i>333.1</i>	<i>333.1</i>	<i>333.1</i>
<i>2. Кредити, платими при поискване</i>	<i>504.5</i>	<i>520.7</i>	<i>535.7</i>	<i>568.7</i>	<i>589.1</i>	<i>623.8</i>	<i>647.7</i>	<i>668.4</i>	<i>684.8</i>	<i>703.8</i>	<i>703.1</i>
в т. ч. вътрешнофирмени	334.1	336.8	345.1	363.3	369.7	391.7	400.8	408.3	411.9	439.7	451.3

<sup>1</sup> Предварителни данни към 5 януари 2005 г. Равностойността в евро е изчислена по курса на съответните чуждестранни валути към края на периода.

<sup>2</sup> Източник: Регистър на държавния и държавногарантирания дълг на Министерството на финансите, Българската народна банка, търговските банки и юридически лица.

<sup>3</sup> Включва размера както на държавните, така и на държавногарантираните заеми.

<sup>4</sup> Поради прилагането на резидентния принцип от БНБ във външния дълг се включват държавни ценни книжа (деноминирани в левове и валута), притежавани от нерезиденти, и се изключват брейдиоблигациите, еврооблигациите и глобалните облигации, притежавани от резиденти (пазарна оценка).

<sup>5</sup> Данните обхващат само кредитите, регистрирани в БНБ и за които тя е получила информация.

<sup>6</sup> Данните обхващат само кредитите, за които БНБ е получила информация.

<sup>7</sup> Включително просрочия на главници и лихви.

<sup>8</sup> Включително депозитите на нерезиденти в местни търговски банки.

<sup>9</sup> Размерът на външните задължения по революиращите кредити и по кредитите, платими при поискване, е включен в размера на brutния външен дълг на страната.

Източник: БНБ.

## 2.3.1.2. БРУТЕН ВЪНШЕН ДЪЛГ ПО ДЕБИТОРИ

(млн. евро)

	I	II	III	IV	V	VI	VII	VIII	IX	X	XI
<b>Общо (А + Б) <sup>1</sup></b>	<b>10789.8</b>	<b>10900.3</b>	<b>11304.4</b>	<b>11489.6</b>	<b>11626.8</b>	<b>11991.0</b>	<b>12134.5</b>	<b>12101.6</b>	<b>12139.5</b>	<b>12208.2</b>	<b>12106.3</b>
<b>А. Публичен сектор (I + II + III + IV)</b>	<b>7189.2</b>	<b>7153.1</b>	<b>7275.5</b>	<b>7326.0</b>	<b>7262.9</b>	<b>7321.8</b>	<b>6761.0</b>	<b>6725.5</b>	<b>6683.8</b>	<b>6610.9</b>	<b>6466.1</b>
<i>I. Правителствен дълг (1+2) <sup>2</sup></i>	<i>6959.1</i>	<i>6956.0</i>	<i>7026.3</i>	<i>7094.7</i>	<i>7010.5</i>	<i>7007.1</i>	<i>6434.7</i>	<i>6400.4</i>	<i>6393.1</i>	<i>6317.1</i>	<i>6177.0</i>
1. Заеми <sup>3</sup>	3018.3	3023.1	3047.7	3048.3	3025.6	3011.9	3034.8	3014.4	3063.1	3045.7	2998.6
2. Облигации	3940.8	3932.9	3978.6	4046.4	3984.8	3995.2	3400.0	3386.0	3330.0	3271.4	3178.4
<i>II. Държавногарантиран дълг <sup>2,4</sup></i>	<i>442.6</i>	<i>440.3</i>	<i>447.1</i>	<i>452.2</i>	<i>454.5</i>	<i>453.1</i>	<i>459.1</i>	<i>463.3</i>	<i>444.1</i>	<i>442.2</i>	<i>447.1</i>
Заеми	442.6	440.3	447.1	452.2	454.5	453.1	459.1	463.3	444.1	442.2	447.1
<i>III. Българска народна банка <sup>2</sup></i>	<i>0.0</i>	<i>0.0</i>	<i>0.0</i>	<i>0.0</i>	<i>0.0</i>	<i>0.0</i>	<i>0.0</i>	<i>0.0</i>	<i>0.0</i>	<i>0.0</i>	<i>0.0</i>
<i>IV. Други дебитори</i>	<i>-212.5</i>	<i>-243.2</i>	<i>-198.0</i>	<i>-220.9</i>	<i>-202.1</i>	<i>-138.3</i>	<i>-132.9</i>	<i>-138.2</i>	<i>-153.5</i>	<i>-148.4</i>	<i>-158.0</i>
Местни органи на управление (1+2)	7.3	7.3	7.3	7.3	7.3	7.3	8.1	8.1	8.1	8.1	8.1
1. Заеми	7.3	7.3	7.3	7.3	7.3	7.3	8.1	8.1	8.1	8.1	8.1
2. Облигации	0.0	0.0	0.0	0.0	0.0	0.0	0.0	0.0	0.0	0.0	0.0
Търговски банки (1+2) <sup>5</sup>	15.3	15.1	20.0	22.6	22.6	22.3	22.7	24.8	25.3	25.9	25.9
1. Заеми	14.8	14.5	19.5	22.0	22.3	22.0	22.3	24.4	24.4	25.0	25.3
2. Депозити на нерезиденти	0.5	0.6	0.5	0.5	0.4	0.3	0.4	0.5	0.9	0.8	0.6
Търговски фирми (1+2+3) <sup>6</sup>	76.2	75.4	82.6	82.3	80.8	75.3	76.0	75.6	73.0	71.6	70.9
1. Вътрешнофирмени заеми	0.0	0.0	0.0	0.0	0.0	0.0	0.0	0.0	0.0	0.0	0.0
2. Други заеми	63.7	63.6	65.7	65.7	64.5	59.0	60.1	60.0	58.1	56.6	56.0
3. Търговски кредити <sup>7</sup>	12.5	11.8	16.9	16.6	16.3	16.3	15.9	15.6	14.9	14.9	14.9
Други <sup>8</sup>	-311.3	-341.0	-307.9	-333.0	-312.8	-243.3	-239.6	-246.6	-259.9	-253.9	-262.9
<b>Б. Частен сектор (I + II)</b>	<b>3600.6</b>	<b>3747.2</b>	<b>4028.9</b>	<b>4163.6</b>	<b>4363.9</b>	<b>4669.2</b>	<b>5373.5</b>	<b>5376.1</b>	<b>5455.7</b>	<b>5597.4</b>	<b>5640.3</b>
<i>I. Търговски банки (1+2+3) <sup>5</sup></i>	<i>673.5</i>	<i>764.3</i>	<i>804.1</i>	<i>815.9</i>	<i>915.2</i>	<i>1060.2</i>	<i>1122.5</i>	<i>1099.1</i>	<i>1156.2</i>	<i>1271.1</i>	<i>1331.3</i>
1. Заеми	203.1	212.4	232.8	243.5	251.3	334.3	396.1	413.4	426.8	441.5	476.9
2. Облигации	0.0	0.0	0.0	0.0	0.0	0.0	0.0	0.0	0.0	0.0	0.0
3. Депозити на нерезиденти	470.4	552.0	571.3	572.4	663.9	725.8	726.5	685.7	729.4	829.7	854.4
<i>II. Търговски фирми (1+2+3+4) <sup>6</sup></i>	<i>2927.1</i>	<i>2982.9</i>	<i>3224.8</i>	<i>3347.7</i>	<i>3448.7</i>	<i>3609.0</i>	<i>4251.0</i>	<i>4277.0</i>	<i>4299.5</i>	<i>4326.3</i>	<i>4309.0</i>
1. Вътрешнофирмени заеми	1072.8	1101.7	1189.7	1223.5	1282.6	1329.8	1421.4	1428.0	1434.0	1446.0	1646.7
2. Други заеми	855.5	881.3	1007.0	1058.8	1063.4	1106.1	1657.8	1678.6	1703.8	1718.5	1500.6
3. Търговски кредити <sup>7</sup>	995.9	997.0	1025.3	1062.5	1099.7	1170.3	1168.9	1167.5	1158.8	1158.8	1158.8
4. Облигации	2.9	2.9	2.9	2.9	2.9	2.9	2.9	2.9	2.9	2.9	2.9

<sup>1</sup> Предварителни данни. Равностойността в евро е изчислена по курса на съответните чуждестранни валути към края на периода.<sup>2</sup> Източник: Регистър на държавния и държавногарантирания дълг на Министерството на финансите – предварителни данни към 5 януари 2005 г.<sup>3</sup> Включително кредити, отпуснати на правителството от Международния валутен фонд.<sup>4</sup> В съответствие с международната методология по статистика на външния дълг в размера на държавногарантирания дълг БНБ включва заемите с държавни гаранции на небюджетни предприятия.<sup>5</sup> По данни на търговските банки.<sup>6</sup> Данните обхващат само кредитите, регистрирани в БНБ и за които тя е получила информация.<sup>7</sup> Данните обхващат само кредитите, за които БНБ е получила информация.<sup>8</sup> Поради прилагането на резидентния принцип от БНБ в публичния дълг се включват държавни ценни книжа (деноминирани в левове и валута), притежавани от нерезиденти, и се изключват брейдиоблигациите, еврооблигациите и глобалните облигации, притежавани от резиденти (по номинал).

Източник: БНБ.

2.3.2. БРУТЕН ВЪНШЕН ДЪЛГ ЗА 2003 г.

2.3.2.1. БРУТЕН ВЪНШЕН ДЪЛГ ПО КРЕДИТОРИ  
(млн. евро)

	I	II	III	IV	V	VI	VII	VIII	IX	X	XI	XII
<b>БРУТЕН ВЪНШЕН ДЪЛГ (А + Б) <sup>1, 2</sup></b>	<b>10585.1</b>	<b>10600.9</b>	<b>10599.0</b>	<b>10728.9</b>	<b>10392.6</b>	<b>10603.0</b>	<b>10786.2</b>	<b>11056.8</b>	<b>10744.9</b>	<b>10820.7</b>	<b>10661.4</b>	<b>10476.2</b>
<b>А. Дългосрочен дълг</b>	<b>8854.1</b>	<b>8856.7</b>	<b>8764.6</b>	<b>8901.3</b>	<b>8617.3</b>	<b>8784.1</b>	<b>8923.5</b>	<b>9134.5</b>	<b>8802.4</b>	<b>8824.8</b>	<b>8655.0</b>	<b>8387.6</b>
<b>I. Официални кредитори</b>	<b>3232.9</b>	<b>3217.1</b>	<b>3167.6</b>	<b>3321.0</b>	<b>3212.7</b>	<b>3234.5</b>	<b>3293.4</b>	<b>3322.1</b>	<b>3218.7</b>	<b>3218.7</b>	<b>3182.9</b>	<b>3114.6</b>
<b>1. Международни финансови институции</b>	<b>2658.5</b>	<b>2662.2</b>	<b>2637.1</b>	<b>2795.1</b>	<b>2696.9</b>	<b>2719.2</b>	<b>2776.5</b>	<b>2799.2</b>	<b>2720.9</b>	<b>2718.7</b>	<b>2690.6</b>	<b>2628.2</b>
Международен валутен фонд	982.2	994.5	980.8	987.4	930.0	936.1	984.2	1036.0	1003.2	995.3	970.6	940.2
Световна банка <sup>3</sup>	951.3	939.9	934.2	1077.1	1046.9	1057.8	1063.2	1068.0	1036.4	1039.8	1026.8	1003.1
Европейски съюз	390.0	390.0	390.0	390.0	390.0	390.0	390.0	350.0	350.0	350.0	350.0	350.0
Други международни финансови институции	335.0	337.8	332.1	340.6	330.0	335.4	339.1	345.3	331.3	333.7	343.2	334.9
<b>2. Двустранни кредити</b>	<b>574.4</b>	<b>554.9</b>	<b>530.5</b>	<b>525.9</b>	<b>515.8</b>	<b>515.3</b>	<b>516.9</b>	<b>522.9</b>	<b>497.8</b>	<b>500.0</b>	<b>492.4</b>	<b>486.4</b>
Парижки клуб и нерасрочен дълг	282.5	264.8	242.2	241.3	239.6	240.3	240.6	242.5	220.0	220.3	219.5	218.9
Други двустранни кредити	291.9	290.1	288.3	284.6	276.2	275.1	276.3	280.4	277.8	279.8	272.8	267.5
<b>II. Частни кредитори</b>	<b>5621.2</b>	<b>5639.5</b>	<b>5597.0</b>	<b>5580.3</b>	<b>5404.6</b>	<b>5549.5</b>	<b>5630.1</b>	<b>5812.3</b>	<b>5583.7</b>	<b>5606.1</b>	<b>5472.1</b>	<b>5273.1</b>
<b>1. Брейдиоблигации</b>	<b>2254.1</b>	<b>2261.2</b>	<b>2237.8</b>	<b>2190.3</b>	<b>2062.3</b>	<b>2133.6</b>	<b>2109.2</b>	<b>2184.7</b>	<b>2048.8</b>	<b>2054.1</b>	<b>1990.3</b>	<b>1890.1</b>
<b>2. Еврооблигации</b>	<b>247.1</b>	<b>247.1</b>	<b>247.1</b>	<b>247.1</b>	<b>247.1</b>	<b>247.1</b>	<b>247.1</b>	<b>247.1</b>	<b>247.1</b>	<b>247.1</b>	<b>247.1</b>	<b>247.1</b>
<b>3. Глобални облигации</b>	<b>1952.0</b>	<b>1955.6</b>	<b>1943.7</b>	<b>1919.6</b>	<b>1854.6</b>	<b>1890.8</b>	<b>1901.2</b>	<b>1940.4</b>	<b>1869.9</b>	<b>1872.6</b>	<b>1839.6</b>	<b>1787.6</b>
<b>4. Други облигации</b>	<b>0.0</b>	<b>0.0</b>	<b>0.0</b>	<b>0.0</b>	<b>0.0</b>	<b>0.0</b>	<b>0.0</b>	<b>0.0</b>	<b>0.0</b>	<b>0.0</b>	<b>0.0</b>	<b>0.0</b>
<b>5. Други държавни ценни книжа <sup>4</sup></b>	<b>-281.1</b>	<b>-283.4</b>	<b>-300.3</b>	<b>-294.7</b>	<b>-265.4</b>	<b>-279.3</b>	<b>-288.8</b>	<b>-308.1</b>	<b>-292.3</b>	<b>-303.7</b>	<b>-296.4</b>	<b>-292.8</b>
<b>6. Търговски банки</b>	<b>146.1</b>	<b>131.1</b>	<b>131.6</b>	<b>130.9</b>	<b>133.4</b>	<b>133.5</b>	<b>142.4</b>	<b>162.9</b>	<b>171.7</b>	<b>170.1</b>	<b>173.1</b>	<b>190.2</b>
<b>7. Други сектори <sup>5</sup></b>	<b>1303.0</b>	<b>1327.8</b>	<b>1337.1</b>	<b>1387.0</b>	<b>1372.5</b>	<b>1423.8</b>	<b>1518.9</b>	<b>1585.3</b>	<b>1538.6</b>	<b>1565.9</b>	<b>1518.3</b>	<b>1450.8</b>
финансови кредити	1256.3	1273.4	1291.3	1339.7	1325.6	1373.1	1466.2	1529.3	1484.5	1524.9	1491.2	1447.9
търговски кредити	46.7	45.1	42.9	44.4	44.0	47.8	49.8	53.1	51.2	38.2	24.2	0.0
облигационни заеми	0.0	9.3	2.9	2.9	2.9	2.9	2.9	2.9	2.9	2.9	2.9	2.9
<b>Б. Краткосрочен дълг <sup>6</sup></b>	<b>1731.0</b>	<b>1744.2</b>	<b>1834.5</b>	<b>1827.6</b>	<b>1775.3</b>	<b>1819.0</b>	<b>1862.7</b>	<b>1922.4</b>	<b>1942.5</b>	<b>1995.8</b>	<b>2006.3</b>	<b>2088.6</b>
<b>I. Официални кредитори</b>	<b>0.0</b>	<b>0.0</b>	<b>0.0</b>	<b>0.0</b>	<b>0.0</b>	<b>0.0</b>	<b>0.0</b>	<b>0.0</b>	<b>0.0</b>	<b>0.0</b>	<b>0.0</b>	<b>0.0</b>
<b>II. Частни кредитори</b>	<b>1731.0</b>	<b>1744.2</b>	<b>1834.5</b>	<b>1827.6</b>	<b>1775.3</b>	<b>1819.0</b>	<b>1862.7</b>	<b>1922.4</b>	<b>1942.5</b>	<b>1995.8</b>	<b>2006.3</b>	<b>2088.6</b>
<b>1. Търговски банки <sup>7</sup></b>	<b>260.0</b>	<b>247.5</b>	<b>286.8</b>	<b>286.1</b>	<b>306.8</b>	<b>307.4</b>	<b>302.5</b>	<b>290.9</b>	<b>374.8</b>	<b>412.4</b>	<b>443.0</b>	<b>506.5</b>
<b>2. Други сектори <sup>5</sup></b>	<b>1470.9</b>	<b>1496.8</b>	<b>1547.7</b>	<b>1541.5</b>	<b>1468.5</b>	<b>1511.6</b>	<b>1560.2</b>	<b>1631.5</b>	<b>1567.7</b>	<b>1583.4</b>	<b>1563.4</b>	<b>1582.1</b>
финансови кредити	443.0	449.5	495.4	526.7	527.3	552.7	584.7	613.5	605.9	645.2	679.5	688.8
търговски кредити <sup>6</sup>	1028.0	1047.3	1052.3	1014.8	941.2	958.9	975.5	1018.0	961.8	938.2	883.8	893.3
<b>3. Държавни ценни книжа</b>	<b>0.0</b>	<b>0.0</b>	<b>0.0</b>	<b>0.0</b>	<b>0.0</b>	<b>0.0</b>	<b>0.0</b>	<b>0.0</b>	<b>0.0</b>	<b>0.0</b>	<b>0.0</b>	<b>0.0</b>
<b>Аналитични статии <sup>8</sup></b>												
<b>1. Революиращи кредити</b>	<b>99.2</b>	<b>99.4</b>	<b>114.7</b>	<b>135.6</b>	<b>139.9</b>	<b>141.4</b>	<b>141.8</b>	<b>146.9</b>	<b>138.9</b>	<b>144.8</b>	<b>164.9</b>	<b>175.9</b>
<b>2. Кредити, платили при поискване</b>	<b>237.8</b>	<b>242.7</b>	<b>274.0</b>	<b>289.7</b>	<b>293.6</b>	<b>315.0</b>	<b>344.7</b>	<b>368.6</b>	<b>376.2</b>	<b>412.5</b>	<b>436.1</b>	<b>441.3</b>
в т. ч. вътрешнофирмени	174.7	176.0	183.3	196.1	199.4	217.6	228.2	241.4	247.5	267.8	276.6	276.8

<sup>1</sup> Предварителни данни. Равностойността в евро е изчислена по курса на съответните чуждестранни валути към края на периода.

<sup>2</sup> Източник: Регистър на държавния и държавногарантирания дълг на Министерството на финансите, Българската народна банка, търговските банки и юридически лица.

<sup>3</sup> Включва размера както на държавните, така и на държавногарантираните заеми.

<sup>4</sup> Поради прилагането на резидентния принцип от БНБ във външния дълг се включват държавни ценни книжа (деноминирани в левове и валута), притежавани от нерезиденти, и се изключват брейдиоблигациите, еврооблигациите и глобалните облигации, притежавани от резиденти (пазарна оценка).

<sup>5</sup> Данните обхващат само кредитите, регистрирани в БНБ и за които тя е получила информация.

<sup>6</sup> Включително просрочия на главници и лихви.

<sup>7</sup> Включително депозитите на нерезиденти в местни търговски банки.

<sup>8</sup> Размерът на външните задължения по революиращите кредити и по кредитите, платими при поискване, е включен в размера на brutния външен дълг на страната.

Източник: БНБ.

## 2.3.2.2. БРУТЕН ВЪНШЕН ДЪЛГ ПО ДЕБИТОРИ

(млн. евро)

	I	II	III	IV	V	VI	VII	VIII	IX	X	XI	XII
<b>Общо (А + Б) <sup>1</sup></b>	<b>10585.1</b>	<b>10600.9</b>	<b>10599.0</b>	<b>10728.9</b>	<b>10392.6</b>	<b>10603.0</b>	<b>10786.2</b>	<b>11056.8</b>	<b>10744.9</b>	<b>10820.7</b>	<b>10661.4</b>	<b>10476.2</b>
<b>А. Публичен сектор (I + II + III + IV)</b>	<b>7738.9</b>	<b>7731.4</b>	<b>7628.3</b>	<b>7726.8</b>	<b>7445.7</b>	<b>7591.6</b>	<b>7630.9</b>	<b>7776.8</b>	<b>7481.9</b>	<b>7490.2</b>	<b>7357.3</b>	<b>7101.9</b>
<i>I. Правителствен дълг (1+2) <sup>2</sup></i>	<i>7497.9</i>	<i>7505.3</i>	<i>7425.0</i>	<i>7506.0</i>	<i>7220.6</i>	<i>7352.4</i>	<i>7395.5</i>	<i>7540.0</i>	<i>7238.0</i>	<i>7246.5</i>	<i>7115.1</i>	<i>6902.9</i>
1. Заеми <sup>3</sup>	3044.7	3041.3	2996.4	3149.0	3056.6	3080.9	3137.9	3167.8	3072.3	3072.7	3038.1	2978.0
2. Облигации	4453.2	4464.0	4428.6	4357.1	4164.0	4271.5	4257.6	4372.2	4165.8	4173.8	4077.1	3924.8
<i>II. Държавногарантиран дълг <sup>2,4</sup></i>	<i>377.0</i>	<i>378.5</i>	<i>379.5</i>	<i>378.2</i>	<i>368.5</i>	<i>399.3</i>	<i>402.6</i>	<i>410.8</i>	<i>401.4</i>	<i>408.3</i>	<i>403.9</i>	<i>396.4</i>
Заеми	377.0	378.5	379.5	378.2	368.5	399.3	402.6	410.8	401.4	408.3	403.9	396.4
<i>III. Българска народна банка <sup>2</sup></i>	<i>19.8</i>	<i>9.9</i>	<i>9.8</i>	<i>9.7</i>	<i>0.0</i>	<i>0.0</i>	<i>0.0</i>	<i>0.0</i>	<i>0.0</i>	<i>0.0</i>	<i>0.0</i>	<i>0.0</i>
<i>IV. Други дебитори</i>	<i>-155.8</i>	<i>-162.3</i>	<i>-186.0</i>	<i>-167.1</i>	<i>-143.5</i>	<i>-160.1</i>	<i>-167.2</i>	<i>-174.0</i>	<i>-157.5</i>	<i>-164.7</i>	<i>-161.7</i>	<i>-197.4</i>
Местни органи на управление (1+2)	0.4	0.4	0.4	0.4	0.4	0.4	0.4	0.4	1.9	7.3	7.3	7.3
1. Заеми	0.4	0.4	0.4	0.4	0.4	0.4	0.4	0.4	1.9	7.3	7.3	7.3
2. Облигации	0.0	0.0	0.0	0.0	0.0	0.0	0.0	0.0	0.0	0.0	0.0	0.0
Търговски банки (1+2) <sup>5</sup>	8.1	7.7	7.5	7.4	7.6	7.1	5.5	11.0	15.7	15.2	14.6	15.4
1. Заеми	6.9	6.3	6.3	6.3	6.6	6.1	4.6	10.0	15.0	15.0	14.3	15.0
2. Депозити на нерезиденти	1.2	1.4	1.1	1.1	1.0	1.0	0.8	0.9	0.6	0.2	0.3	0.3
Търговски фирми (1+2+3) <sup>6</sup>	116.9	113.0	106.5	119.8	114.0	111.7	115.7	122.7	117.3	116.5	112.8	72.7
1. Вътрешнофирмени заеми	0.0	0.0	0.0	0.0	0.0	0.0	0.0	0.0	0.0	0.0	0.0	0.0
2. Други заеми	67.8	68.0	66.2	78.8	74.0	69.0	69.6	71.9	66.7	65.3	62.7	53.2
3. Търговски кредити	49.1	45.0	40.4	41.0	40.0	42.8	46.1	50.9	50.6	51.2	50.1	19.5
Други <sup>7</sup>	-281.1	-283.4	-300.3	-294.7	-265.4	-279.3	-288.8	-308.1	-292.3	-303.7	-296.4	-292.8
<b>Б. Частен сектор (I + II)</b>	<b>2846.2</b>	<b>2869.5</b>	<b>2970.7</b>	<b>3002.1</b>	<b>2946.9</b>	<b>3011.4</b>	<b>3155.3</b>	<b>3280.0</b>	<b>3263.0</b>	<b>3330.5</b>	<b>3304.0</b>	<b>3374.3</b>
<i>I. Търговски банки (1+2+3+4) <sup>5</sup></i>	<i>398.0</i>	<i>370.9</i>	<i>410.9</i>	<i>409.5</i>	<i>432.6</i>	<i>433.8</i>	<i>439.4</i>	<i>442.8</i>	<i>530.8</i>	<i>567.3</i>	<i>601.5</i>	<i>681.3</i>
1. Вътрешнофирмени заеми	38.6	39.5	40.1	36.9	35.5	35.9	35.9	46.4	44.7	42.0	41.1	39.9
2. Други заеми	103.9	88.8	88.6	91.1	95.1	96.5	106.9	109.8	116.9	117.9	124.8	145.0
3. Облигации	10.0	0.0	0.0	0.0	0.0	0.0	0.0	0.0	0.0	0.0	0.0	0.0
4. Депозити на нерезиденти	245.5	242.6	282.2	281.5	302.0	301.4	296.7	286.6	369.2	407.3	435.6	496.5
<i>II. Търговски фирми (1+2+3+4) <sup>6</sup></i>	<i>2448.2</i>	<i>2498.6</i>	<i>2559.8</i>	<i>2592.6</i>	<i>2514.3</i>	<i>2577.7</i>	<i>2715.9</i>	<i>2837.2</i>	<i>2732.3</i>	<i>2763.3</i>	<i>2702.5</i>	<i>2693.0</i>
1. Вътрешнофирмени заеми	718.7	732.2	755.2	800.9	815.2	842.6	947.5	1008.5	1003.8	1033.6	1024.9	1002.3
2. Други заеми	703.9	709.9	746.9	770.6	751.0	768.2	786.4	805.6	763.1	801.6	816.8	813.9
3. Търговски кредити	1025.6	1047.3	1054.8	1018.2	945.2	964.0	979.1	1020.3	962.5	925.2	858.0	873.8
4. Облигации	0.0	9.3	2.9	2.9	2.9	2.9	2.9	2.9	2.9	2.9	2.9	2.9

<sup>1</sup> Предварителни данни. Равностойността в евро е изчислена по курса на съответните чуждестранни валути към края на периода.<sup>2</sup> Източник: Регистър на държавния и държавногарантирания дълг на Министерството на финансите.<sup>3</sup> Включително кредити, отпуснати на правителството от Международния валутен фонд.<sup>4</sup> В съответствие с международната методология по статистика на външния дълг в размера на държавногарантирания дълг БНБ включва заемите с държавни гаранции на небюджетни предприятия.<sup>5</sup> По данни на търговските банки.<sup>6</sup> Данните обхващат само кредитите, регистрирани в БНБ и за които тя е получила информация.<sup>7</sup> Поради прилагането на резидентния принцип от БНБ в публичния дълг се включват държавни ценни книжа (деноминирани в левове и валута), притежавани от нерезиденти, и се изключват брейдиоблигациите, еврооблигациите и глобалните облигации, притежавани от резиденти (по номинал).

Източник: БНБ.

2.4. ПОЛУЧЕНИ НОВИ КРЕДИТИ И ДЕПОЗИТИ

2.4.1. ПОЛУЧЕНИ НОВИ КРЕДИТИ И ДЕПОЗИТИ ПРЕЗ 2004 г.

2.4.1.1. ПОЛУЧЕНИ НОВИ КРЕДИТИ И ДЕПОЗИТИ ПО КРЕДИТОРИ

(млн. евро)

	I	II	III	IV	V	VI	VII	VIII	IX	X	XI
<b>ОБЩО КРЕДИТИ (А + Б) <sup>1,2</sup></b>	<b>149.0</b>	<b>180.0</b>	<b>309.1</b>	<b>99.1</b>	<b>236.2</b>	<b>237.3</b>	<b>860.9</b>	<b>85.2</b>	<b>314.8</b>	<b>174.8</b>	<b>349.7</b>
<b>А. Дългосрочни кредити</b>	<b>111.9</b>	<b>69.4</b>	<b>245.3</b>	<b>50.3</b>	<b>105.7</b>	<b>111.2</b>	<b>794.3</b>	<b>53.4</b>	<b>212.9</b>	<b>30.1</b>	<b>274.5</b>
<i>I. Официални кредитори</i>	<i>33.0</i>	<i>35.2</i>	<i>36.5</i>	<i>10.6</i>	<i>10.3</i>	<i>2.9</i>	<i>28.8</i>	<i>16.4</i>	<i>119.5</i>	<i>10.4</i>	<i>20.4</i>
<i>1. Международни финансови институции</i>	<i>33.0</i>	<i>35.2</i>	<i>36.5</i>	<i>10.6</i>	<i>10.3</i>	<i>2.9</i>	<i>28.8</i>	<i>16.4</i>	<i>119.5</i>	<i>10.4</i>	<i>20.4</i>
Международен валутен фонд	0.0	30.8	31.2	0.0	0.0	0.0	0.0	0.0	0.0	0.0	0.0
Световна банка <sup>3</sup>	22.7	2.9	0.6	2.3	2.1	2.2	5.6	3.8	108.0	4.0	4.8
Други международни финансови институции	10.3	1.6	4.7	8.3	8.3	0.7	23.2	12.6	11.5	6.4	15.6
<i>2. Двустранни кредити</i>	<i>0.0</i>	<i>0.0</i>	<i>0.0</i>	<i>0.0</i>	<i>0.0</i>	<i>0.0</i>	<i>0.0</i>	<i>0.0</i>	<i>0.0</i>	<i>0.0</i>	<i>0.0</i>
<i>II. Частни кредитори</i>	<i>78.8</i>	<i>34.1</i>	<i>208.8</i>	<i>39.7</i>	<i>95.4</i>	<i>108.3</i>	<i>765.5</i>	<i>37.0</i>	<i>93.4</i>	<i>19.6</i>	<i>254.1</i>
1. Брейдиоблигации <sup>4</sup>	0.0	0.0	0.0	0.0	0.0	0.0	0.0	0.0	0.0	0.0	0.0
2. Еврооблигации <sup>4</sup>	0.0	0.0	0.0	0.0	0.0	0.0	0.0	0.0	0.0	0.0	0.0
3. Глобални облигации <sup>4</sup>	0.0	0.0	0.0	0.0	0.0	0.0	0.0	0.0	0.0	0.0	0.0
4. Други облигации <sup>4</sup>	0.0	0.0	0.0	0.0	0.0	0.0	0.0	0.0	0.0	0.0	0.0
5. Търговски банки	2.7	6.7	24.5	19.0	5.5	86.6	60.3	19.5	18.6	7.5	38.1
6. Търговски фирми <sup>5</sup>	76.2	27.4	184.3	20.6	89.9	21.7	705.2	17.5	74.8	12.1	216.1
<b>Б. Краткосрочни кредити <sup>5,6</sup></b>	<b>37.1</b>	<b>110.6</b>	<b>63.8</b>	<b>48.8</b>	<b>130.5</b>	<b>126.1</b>	<b>66.5</b>	<b>31.8</b>	<b>101.9</b>	<b>144.7</b>	<b>75.2</b>

<sup>1</sup> Предварителни данни към 5 януари 2005 г. Равностойността в евро е изчислена по средномесечните курсове на съответните чуждестранни валути.

<sup>2</sup> Източник: *Регистър на държавния и държавногарантирания дълг* на Министерството на финансите, Българската народна банка, търговските банки, местни физически и юридически лица.

<sup>3</sup> Включва както държавните, така и държавногарантираните заеми.

<sup>4</sup> Не включва продажбата (на вторичния пазар) на ценни книжа (емитирани и държани от резиденти) на нерезиденти.

<sup>5</sup> Включва получени суми по кредитите (без револвиращите), регистрирани в БНБ и за които тя е получила информация.

<sup>6</sup> Включително привлечени депозити на нерезиденти в местни търговски банки и получени суми по краткосрочния дълг на местните юридически лица.

Източник: БНБ.

2.4.1.2. ПОЛУЧЕНИ НОВИ КРЕДИТИ И ДЕПОЗИТИ ПО ДЕБИТОРИ

(млн. евро)

	I	II	III	IV	V	VI	VII	VIII	IX	X	XI
<b>Общо (А+Б) <sup>1</sup></b>	<b>149.0</b>	<b>180.0</b>	<b>309.1</b>	<b>99.1</b>	<b>236.2</b>	<b>237.3</b>	<b>860.9</b>	<b>85.2</b>	<b>314.8</b>	<b>174.8</b>	<b>349.7</b>
<b>А. Публичен сектор (I + II + III + IV)</b>	<b>69.9</b>	<b>39.1</b>	<b>45.0</b>	<b>16.5</b>	<b>14.7</b>	<b>5.5</b>	<b>34.4</b>	<b>21.8</b>	<b>154.8</b>	<b>12.8</b>	<b>14.9</b>
<i>I. Правителство <sup>2</sup></i>	<i>20.1</i>	<i>35.8</i>	<i>33.3</i>	<i>8.6</i>	<i>7.6</i>	<i>1.9</i>	<i>26.5</i>	<i>10.9</i>	<i>117.7</i>	<i>8.6</i>	<i>2.5</i>
Заеми <sup>3</sup>	20.1	35.8	33.3	8.6	7.6	1.9	26.5	10.9	117.7	8.6	2.5
<i>II. Държавногарантиран дълг <sup>2,4</sup></i>	<i>41.9</i>	<i>2.8</i>	<i>4.3</i>	<i>5.2</i>	<i>6.2</i>	<i>1.5</i>	<i>5.0</i>	<i>8.2</i>	<i>36.3</i>	<i>3.3</i>	<i>11.7</i>
Заеми	41.9	2.8	4.3	5.2	6.2	1.5	5.0	8.2	36.3	3.3	11.7
<i>III. Българска народна банка <sup>2,3</sup></i>	<i>0.0</i>	<i>0.0</i>	<i>0.0</i>	<i>0.0</i>	<i>0.0</i>	<i>0.0</i>	<i>0.0</i>	<i>0.0</i>	<i>0.0</i>	<i>0.0</i>	<i>0.0</i>
<i>IV. Други дебитори</i>	<i>7.9</i>	<i>0.4</i>	<i>7.4</i>	<i>2.7</i>	<i>1.0</i>	<i>2.1</i>	<i>2.8</i>	<i>2.7</i>	<i>0.8</i>	<i>0.9</i>	<i>0.7</i>
Местни органи на управление (1+2)	0.0	0.0	0.0	0.0	0.0	0.0	0.8	0.0	0.0	0.0	0.0
1. Заеми	0.0	0.0	0.0	0.0	0.0	0.0	0.8	0.0	0.0	0.0	0.0
2. Облигации	0.0	0.0	0.0	0.0	0.0	0.0	0.0	0.0	0.0	0.0	0.0
Търговски банки (1+2) <sup>5</sup>	0.7	0.3	5.0	2.5	0.3	0.9	1.1	2.5	0.4	0.9	0.7
1. Заеми	0.5	0.3	5.0	2.5	0.3	0.8	1.0	2.4	0.0	0.9	0.6
2. Депозити на нерезиденти	0.2	0.1	0.0	0.0	0.0	0.1	0.1	0.1	0.4	0.0	0.0
Търговски фирми (1+2) <sup>6</sup>	7.2	0.1	2.4	0.1	0.7	1.3	0.9	0.2	0.4	0.0	0.0
1. Вътрешнофирмени заеми	0.0	0.0	0.0	0.0	0.0	0.0	0.0	0.0	0.0	0.0	0.0
2. Други заеми	7.2	0.1	2.4	0.1	0.7	1.3	0.9	0.2	0.4	0.0	0.0
Други	0.0	0.0	0.0	0.0	0.0	0.0	0.0	0.0	0.0	0.0	0.0
<b>Б. Частен сектор (I + II)</b>	<b>79.1</b>	<b>140.9</b>	<b>264.1</b>	<b>82.7</b>	<b>221.6</b>	<b>231.8</b>	<b>826.5</b>	<b>63.4</b>	<b>160.0</b>	<b>162.0</b>	<b>334.8</b>
<i>I. Търговски банки (1+2+3)</i>	<i>4.0</i>	<i>92.2</i>	<i>39.6</i>	<i>24.4</i>	<i>103.1</i>	<i>151.4</i>	<i>82.3</i>	<i>20.8</i>	<i>68.3</i>	<i>116.2</i>	<i>100.4</i>
1. Заеми	2.7	9.7	22.5	18.8	9.3	89.5	64.2	20.6	21.3	14.5	45.8
2. Облигации	0.0	0.0	0.0	0.0	0.0	0.0	0.0	0.0	0.0	0.0	0.0
3. Депозити на нерезиденти	1.3	82.5	17.1	5.7	93.8	61.9	18.1	0.2	47.1	101.7	54.6
<i>II. Търговски фирми (1+2+3) <sup>6</sup></i>	<i>75.1</i>	<i>48.7</i>	<i>224.4</i>	<i>58.2</i>	<i>118.4</i>	<i>80.4</i>	<i>744.2</i>	<i>42.5</i>	<i>91.7</i>	<i>45.8</i>	<i>234.4</i>
1. Вътрешнофирмени заеми	30.7	15.1	85.0	22.1	84.7	28.1	111.3	16.1	45.9	13.9	207.4
2. Други заеми	44.4	33.7	139.5	36.2	33.7	52.4	632.9	26.4	45.8	31.9	27.0
3. Облигационни заеми	0.0	0.0	0.0	0.0	0.0	0.0	0.0	0.0	0.0	0.0	0.0

<sup>1</sup> Предварителни данни. Равностойността в евро е изчислена по средномесечните курсове на съответните чуждестранни валути.

<sup>2</sup> Източник: Регистър на държавния и държавногарантирания дълг на Министерството на финансите – предварителни данни към 5 януари 2005 г.

<sup>3</sup> Включително кредити от Международния валутен фонд.

<sup>4</sup> В съответствие с международната методология по статистика на външния дълг в размера на държавногарантирания дълг БНБ включва заемите с държавни гаранции на бюджетни и небюджетни предприятия.

<sup>5</sup> По данни на търговските банки.

<sup>6</sup> Включва получени суми по кредитите (без револвиращите), регистрирани в БНБ и за които тя е получила информация.

Източник: БНБ.

2.4.2. ПОЛУЧЕНИ НОВИ КРЕДИТИ И ДЕПОЗИТИ ПРЕЗ 2003 Г.

2.4.2.1. ПОЛУЧЕНИ НОВИ КРЕДИТИ И ДЕПОЗИТИ ПО КРЕДИТОРИ

	I	II	III	I грим.	IV	V	VI	II грим.	VII	VIII	IX	III грим.	X	XI	XII	IV грим.	Общо
<b>ОБЩО КРЕДИТИ (А + Б) <sup>1,2</sup></b>	<b>51.7</b>	<b>78.3</b>	<b>125.7</b>	<b>255.8</b>	<b>300.7</b>	<b>45.8</b>	<b>116.1</b>	<b>462.6</b>	<b>193.4</b>	<b>198.1</b>	<b>170.2</b>	<b>561.6</b>	<b>112.7</b>	<b>99.1</b>	<b>175.4</b>	<b>387.3</b>	<b>1667.3</b>
<b>А. Дългосрочни кредити</b>	<b>42.9</b>	<b>67.3</b>	<b>41.4</b>	<b>151.5</b>	<b>276.6</b>	<b>27.2</b>	<b>57.6</b>	<b>361.4</b>	<b>160.1</b>	<b>163.0</b>	<b>43.4</b>	<b>366.5</b>	<b>48.8</b>	<b>41.5</b>	<b>72.2</b>	<b>162.5</b>	<b>1042.0</b>
<b>I. Общонационални кредити</b>	<b>12.9</b>	<b>36.0</b>	<b>1.6</b>	<b>50.5</b>	<b>208.7</b>	<b>1.7</b>	<b>8.8</b>	<b>219.2</b>	<b>46.3</b>	<b>36.4</b>	<b>7.6</b>	<b>90.4</b>	<b>14.3</b>	<b>17.0</b>	<b>7.2</b>	<b>38.5</b>	<b>398.6</b>
<i>1. Международни финансови институции</i>	<i>12.9</i>	<i>36.0</i>	<i>1.6</i>	<i>50.5</i>	<i>208.7</i>	<i>1.7</i>	<i>8.8</i>	<i>219.2</i>	<i>46.3</i>	<i>36.4</i>	<i>7.6</i>	<i>90.4</i>	<i>14.3</i>	<i>17.0</i>	<i>7.2</i>	<i>38.5</i>	<i>398.6</i>
Международен валутен фонд	0.0	33.1	0.0	33.1	32.8	0.0	0.0	32.8	32.0	32.3	0.0	64.3	0.0	0.0	0.0	0.0	130.2
Световна банка <sup>3</sup>	2.8	0.7	0.6	4.1	154.0	-0.4	2.1	155.7	1.2	1.2	0.4	2.8	2.2	1.5	1.7	5.4	168.0
Други международни финансови институции	10.1	2.2	1.1	13.3	21.9	2.1	6.7	30.7	13.1	2.9	7.3	23.3	12.1	15.5	5.4	33.1	100.4
<i>2. Двустранни кредити</i>	<i>0.0</i>	<i>0.0</i>	<i>0.0</i>	<i>0.0</i>	<i>0.0</i>	<i>0.0</i>	<i>0.0</i>	<i>0.0</i>	<i>0.0</i>	<i>0.0</i>	<i>0.0</i>	<i>0.0</i>	<i>0.0</i>	<i>0.0</i>	<i>0.0</i>	<i>0.0</i>	<i>0.0</i>
<b>II. Частни кредитори</b>	<b>30.0</b>	<b>31.3</b>	<b>39.7</b>	<b>101.0</b>	<b>67.9</b>	<b>25.5</b>	<b>48.8</b>	<b>142.2</b>	<b>113.7</b>	<b>126.6</b>	<b>35.8</b>	<b>276.1</b>	<b>34.5</b>	<b>24.5</b>	<b>65.0</b>	<b>124.0</b>	<b>643.3</b>
<i>1. Брейдлиблагации <sup>4</sup></i>	<i>0.0</i>	<i>0.0</i>	<i>0.0</i>	<i>0.0</i>	<i>0.0</i>	<i>0.0</i>	<i>0.0</i>	<i>0.0</i>	<i>0.0</i>	<i>0.0</i>	<i>0.0</i>	<i>0.0</i>	<i>0.0</i>	<i>0.0</i>	<i>0.0</i>	<i>0.0</i>	<i>0.0</i>
<i>2. Еврооблигации <sup>4</sup></i>	<i>0.0</i>	<i>0.0</i>	<i>0.0</i>	<i>0.0</i>	<i>0.0</i>	<i>0.0</i>	<i>0.0</i>	<i>0.0</i>	<i>0.0</i>	<i>0.0</i>	<i>0.0</i>	<i>0.0</i>	<i>0.0</i>	<i>0.0</i>	<i>0.0</i>	<i>0.0</i>	<i>0.0</i>
<i>3. Глобални облигации <sup>4</sup></i>	<i>0.0</i>	<i>0.0</i>	<i>0.0</i>	<i>0.0</i>	<i>0.0</i>	<i>0.0</i>	<i>0.0</i>	<i>0.0</i>	<i>0.0</i>	<i>0.0</i>	<i>0.0</i>	<i>0.0</i>	<i>0.0</i>	<i>0.0</i>	<i>0.0</i>	<i>0.0</i>	<i>0.0</i>
<i>4. Други облигации <sup>4</sup></i>	<i>0.0</i>	<i>0.0</i>	<i>0.0</i>	<i>0.0</i>	<i>0.0</i>	<i>0.0</i>	<i>0.0</i>	<i>0.0</i>	<i>0.0</i>	<i>0.0</i>	<i>0.0</i>	<i>0.0</i>	<i>0.0</i>	<i>0.0</i>	<i>0.0</i>	<i>0.0</i>	<i>0.0</i>
<i>5. Търговски банки</i>	<i>11.5</i>	<i>1.0</i>	<i>1.0</i>	<i>13.5</i>	<i>3.5</i>	<i>4.3</i>	<i>1.0</i>	<i>8.8</i>	<i>9.6</i>	<i>20.3</i>	<i>11.5</i>	<i>41.4</i>	<i>2.0</i>	<i>4.5</i>	<i>21.0</i>	<i>27.5</i>	<i>91.2</i>
<i>6. Търговски фирми <sup>5,6</sup></i>	<i>18.5</i>	<i>30.3</i>	<i>38.7</i>	<i>87.5</i>	<i>64.4</i>	<i>21.2</i>	<i>47.8</i>	<i>133.4</i>	<i>104.2</i>	<i>106.3</i>	<i>24.3</i>	<i>234.7</i>	<i>32.5</i>	<i>20.0</i>	<i>44.0</i>	<i>96.5</i>	<i>552.2</i>
<b>Б. Краткосрочни кредити</b>	<b>8.8</b>	<b>11.1</b>	<b>84.4</b>	<b>104.2</b>	<b>24.1</b>	<b>18.6</b>	<b>58.5</b>	<b>101.2</b>	<b>33.3</b>	<b>35.0</b>	<b>126.8</b>	<b>195.2</b>	<b>63.9</b>	<b>57.6</b>	<b>103.2</b>	<b>224.8</b>	<b>625.3</b>

<sup>1</sup> Предварителни данни. Равностойността в евро е изчислена по средномесечните курсове на съответните чуждестранни валути.

<sup>2</sup> Източник: *Регистър на държавния и държавногарантирания дълг* на Министерството на финансите, Българската народна банка, търговските банки и юридически лица.

<sup>3</sup> Включва както държавните, така и държавногарантираният заем.

<sup>4</sup> Не включва продажбата (на вторичния пазар) на ценни книжа (емитирани и държани от резиденти) на нерезиденти.

<sup>5</sup> Включва получени суми по кредитите (без револвиращите), регистрирани в БНБ и за които тя е получила информация.

<sup>6</sup> Включително привлечени депозити на нерезиденти в местни търговски банки и получени суми по краткосрочния дълг на местните физически и юридически лица.

Източник: БНБ.

2.4.2.2. ПОЛУЧЕНИ НОВИ КРЕДИТИ И ДЕПОЗИТИ ПО ДЕБИТОРИ

	I	II	III	I грам.	IV	V	VI	II грам.	VII	VIII	IX	III грам.	X	XI	XII	IV грам.	Общо
<b>Общо (А+Б) <sup>1</sup></b>	<b>51.7</b>	<b>78.3</b>	<b>125.7</b>	<b>255.8</b>	<b>300.7</b>	<b>45.8</b>	<b>116.1</b>	<b>462.6</b>	<b>193.4</b>	<b>198.1</b>	<b>170.2</b>	<b>561.6</b>	<b>112.7</b>	<b>99.1</b>	<b>175.4</b>	<b>387.3</b>	<b>1667.3</b>
<b>А. Публичен сектор (I + II + III + IV)</b>	<b>15.7</b>	<b>38.8</b>	<b>9.4</b>	<b>64.0</b>	<b>220.9</b>	<b>4.3</b>	<b>33.9</b>	<b>259.1</b>	<b>45.5</b>	<b>42.3</b>	<b>11.2</b>	<b>99.0</b>	<b>20.7</b>	<b>19.5</b>	<b>11.2</b>	<b>51.4</b>	<b>473.5</b>
<i>I. Правителство <sup>2</sup></i>	<i>13.7</i>	<i>35.0</i>	<i>3.1</i>	<i>51.8</i>	<i>200.3</i>	<i>1.5</i>	<i>5.4</i>	<i>207.1</i>	<i>43.2</i>	<i>33.7</i>	<i>0.5</i>	<i>77.4</i>	<i>7.4</i>	<i>17.4</i>	<i>5.0</i>	<i>29.8</i>	<i>366.1</i>
<i>Заеми <sup>3</sup></i>	<i>13.7</i>	<i>35.0</i>	<i>3.1</i>	<i>51.8</i>	<i>200.3</i>	<i>1.5</i>	<i>5.4</i>	<i>207.1</i>	<i>43.2</i>	<i>33.7</i>	<i>0.5</i>	<i>77.4</i>	<i>7.4</i>	<i>17.4</i>	<i>5.0</i>	<i>29.8</i>	<i>366.1</i>
<i>II. Държавногарантиран дълг <sup>2,4</sup></i>	<i>1.6</i>	<i>3.7</i>	<i>6.3</i>	<i>11.6</i>	<i>5.5</i>	<i>1.9</i>	<i>28.2</i>	<i>35.5</i>	<i>1.3</i>	<i>3.0</i>	<i>4.1</i>	<i>8.4</i>	<i>7.8</i>	<i>2.0</i>	<i>5.0</i>	<i>14.7</i>	<i>70.2</i>
<i>Заеми</i>	<i>1.6</i>	<i>3.7</i>	<i>6.3</i>	<i>11.6</i>	<i>5.5</i>	<i>1.9</i>	<i>28.2</i>	<i>35.5</i>	<i>1.3</i>	<i>3.0</i>	<i>4.1</i>	<i>8.4</i>	<i>7.8</i>	<i>2.0</i>	<i>5.0</i>	<i>14.7</i>	<i>70.2</i>
<i>III. Българска народна банка <sup>2,3</sup></i>	<i>0.0</i>	<i>0.0</i>	<i>0.0</i>	<i>0.0</i>	<i>0.0</i>	<i>0.0</i>	<i>0.0</i>	<i>0.0</i>	<i>0.0</i>	<i>0.0</i>	<i>0.0</i>	<i>0.0</i>	<i>0.0</i>	<i>0.0</i>	<i>0.0</i>	<i>0.0</i>	<i>0.0</i>
<i>IV. Други дебитори</i>	<i>0.4</i>	<i>0.2</i>	<i>0.0</i>	<i>0.6</i>	<i>15.2</i>	<i>1.0</i>	<i>0.3</i>	<i>16.5</i>	<i>1.0</i>	<i>5.6</i>	<i>6.6</i>	<i>13.2</i>	<i>5.5</i>	<i>0.1</i>	<i>1.2</i>	<i>6.9</i>	<i>37.2</i>
Местни органи на управление (1+2)	0.0	0.0	0.0	0.0	0.0	0.0	0.0	0.0	0.0	0.0	1.5	1.5	5.4	0.0	0.0	5.4	6.9
1. Заеми	0.0	0.0	0.0	0.0	0.0	0.0	0.0	0.0	0.0	0.0	1.5	1.5	5.4	0.0	0.0	5.4	6.9
2. Облигации	0.0	0.0	0.0	0.0	0.0	0.0	0.0	0.0	0.0	0.0	0.0	0.0	0.0	0.0	0.0	0.0	0.0
Търговски банки (1+2) <sup>5</sup>	0.3	0.2	0.0	0.5	0.0	0.8	0.3	1.1	1.0	5.6	5.0	11.6	0.1	0.1	1.1	1.3	14.5
1. Заеми	0.3	0.0	0.0	0.3	0.0	0.8	0.3	1.0	1.0	5.5	5.0	11.5	0.0	0.0	1.0	1.0	13.8
2. Депозити на нерезиденти	0.0	0.2	0.0	0.2	0.0	0.0	0.1	0.1	0.0	0.1	0.0	0.1	0.1	0.1	0.1	0.3	0.7
Търговски фирми (1+2) <sup>6</sup>	0.2	0.0	0.0	0.2	15.1	0.3	0.0	15.4	0.0	0.0	0.1	0.1	0.0	0.0	0.2	0.2	15.8
1. Вътрешнофирмени заеми	0.0	0.0	0.0	0.0	0.0	0.0	0.0	0.0	0.0	0.0	0.0	0.0	0.0	0.0	0.0	0.0	0.0
2. Други заеми	0.2	0.0	0.0	0.2	15.1	0.3	0.0	15.4	0.0	0.0	0.1	0.1	0.0	0.0	0.2	0.2	15.8
Други	0.0	0.0	0.0	0.0	0.0	0.0	0.0	0.0	0.0	0.0	0.0	0.0	0.0	0.0	0.0	0.0	0.0
<b>Б. Частен сектор (I + II)</b>	<b>36.0</b>	<b>39.5</b>	<b>116.3</b>	<b>191.8</b>	<b>79.8</b>	<b>41.5</b>	<b>82.2</b>	<b>203.4</b>	<b>147.9</b>	<b>155.8</b>	<b>159.0</b>	<b>462.6</b>	<b>92.0</b>	<b>79.6</b>	<b>164.3</b>	<b>335.9</b>	<b>1193.7</b>
<i>I. Търговски банки (1+2+3+4)</i>	<i>11.5</i>	<i>3.4</i>	<i>47.3</i>	<i>62.2</i>	<i>14.4</i>	<i>7.7</i>	<i>34.7</i>	<i>56.8</i>	<i>10.8</i>	<i>18.7</i>	<i>96.4</i>	<i>126.0</i>	<i>39.7</i>	<i>35.6</i>	<i>86.8</i>	<i>162.1</i>	<i>407.1</i>
1. Вътрешнофирмени заеми	0.0	1.0	1.0	2.0	0.0	0.0	0.0	0.0	0.0	10.0	0.0	10.0	0.0	0.0	0.0	0.0	12.0
2. Други заеми	1.5	0.0	0.0	1.5	3.5	4.3	2.7	10.5	10.8	4.8	8.3	23.9	2.0	7.5	23.0	32.5	68.4
3. Облигации	10.0	0.0	0.0	10.0	0.0	0.0	0.0	0.0	0.0	0.0	0.0	0.0	0.0	0.0	0.0	0.0	10.0
4. Депозити на нерезиденти	0.0	2.4	46.3	48.7	10.9	3.4	31.9	46.3	0.0	3.9	88.2	92.1	37.7	28.1	63.7	129.6	316.7
<i>II. Търговски фирми (1+2+3) <sup>6</sup></i>	<i>24.5</i>	<i>36.1</i>	<i>69.0</i>	<i>129.6</i>	<i>65.3</i>	<i>33.8</i>	<i>47.5</i>	<i>146.6</i>	<i>137.0</i>	<i>137.0</i>	<i>62.6</i>	<i>336.6</i>	<i>52.3</i>	<i>44.0</i>	<i>77.5</i>	<i>173.8</i>	<i>786.6</i>
1. Вътрешнофирмени заеми	16.0	15.9	24.6	56.6	47.1	15.3	25.3	87.7	106.8	106.8	39.7	253.2	15.2	13.5	29.4	58.1	455.6
2. Други заеми	8.4	10.9	44.4	63.8	18.3	18.5	22.2	59.0	30.3	30.3	22.9	83.4	37.1	30.5	48.1	115.6	321.8
3. Облигационни заеми	0.0	9.3	0.0	9.3	0.0	0.0	0.0	0.0	0.0	0.0	0.0	0.0	0.0	0.0	0.0	0.0	9.3

<sup>1</sup> Предварителни данни. Равностойността в евро е изчислена по средномесечните курсове на съответните чуждестранни валути.

<sup>2</sup> Източник: Регистър на държавния и държавногарантирания дълг на Министерството на финансите – предварителни данни.

<sup>3</sup> Включително кредити от Международния валутен фонд.

<sup>4</sup> В съответствие с международната методология по статистика на възвращаемия дълг в размера на държавногарантирания дълг БНБ включва заемите с държавни гаранции на бюджетни и небюджетни предприятия.

<sup>5</sup> По данни на търговските банки.

<sup>6</sup> Включва получени суми по кредитите (без револвиращите), регистрирани в БНБ и за които тя е получила информация.

Източник: БНБ.



2.5. ОБСЛУЖВАНЕ НА БРУТНИЯ ВЪНШЕН ДЪЛГ

2.5.1. ОБСЛУЖВАНЕ НА БРУТНИЯ ВЪНШЕН ДЪЛГ, 2004 г.

2.5.1.1. ОБСЛУЖВАНЕ НА БРУТНИЯ ВЪНШЕН ДЪЛГ ПО КРЕДИТОРИ<sup>1</sup>

(млн. евро)

	Януари			Февруари			Март			Първо тримесечие		
	Главница	Лихва	Общо	Главница	Лихва	Общо	Главница	Лихва	Общо	Главница	Лихва	Общо
<b>БРУТЕН ВЪНШЕН ДЪЛГ (А+Б)<sup>2</sup></b>	<b>86.4</b>	<b>118.6</b>	<b>205.0</b>	<b>36.5</b>	<b>29.1</b>	<b>65.6</b>	<b>79.1</b>	<b>13.1</b>	<b>92.1</b>	<b>201.9</b>	<b>160.9</b>	<b>362.8</b>
<b>А. Дългосрочен дълг</b>	<b>53.6</b>	<b>116.7</b>	<b>170.3</b>	<b>30.2</b>	<b>27.9</b>	<b>58.1</b>	<b>61.1</b>	<b>12.3</b>	<b>73.5</b>	<b>144.9</b>	<b>156.9</b>	<b>301.8</b>
<i>И. Официални кредитори</i>	<i>9.0</i>	<i>2.7</i>	<i>11.6</i>	<i>22.5</i>	<i>12.1</i>	<i>34.6</i>	<i>51.3</i>	<i>9.9</i>	<i>61.2</i>	<i>82.7</i>	<i>24.7</i>	<i>107.4</i>
<i>1. Международни финансови институции</i>	<i>9.0</i>	<i>2.7</i>	<i>11.6</i>	<i>19.0</i>	<i>11.7</i>	<i>30.6</i>	<i>23.7</i>	<i>5.9</i>	<i>29.6</i>	<i>51.6</i>	<i>20.2</i>	<i>71.8</i>
Международен валутен фонд	0.0	0.0	0.0	5.2	5.2	10.3	10.5	0.0	10.5	15.6	5.2	20.8
Световна банка <sup>3</sup>	0.4	0.0	0.5	12.9	4.5	17.3	0.9	2.3	3.1	14.1	6.8	20.9
Европейски съюз	0.0	0.0	0.0	0.0	1.3	1.3	0.0	0.6	0.6	0.0	1.9	1.9
Други международни финансови институции	8.5	2.6	11.2	0.9	0.7	1.6	12.4	3.0	15.4	21.8	6.3	28.2
<i>2. Двустранни кредити</i>	<i>0.0</i>	<i>0.0</i>	<i>0.0</i>	<i>3.5</i>	<i>0.5</i>	<i>4.0</i>	<i>27.6</i>	<i>4.0</i>	<i>31.6</i>	<i>31.1</i>	<i>4.5</i>	<i>35.6</i>
Парижки клуб и нерасрочен дълг	0.0	0.0	0.0	0.0	0.0	0.0	21.5	3.9	25.4	21.5	3.9	25.4
Други	0.0	0.0	0.0	3.5	0.5	4.0	6.1	0.1	6.2	9.6	0.5	10.2
<i>II. Частни кредитори</i>	<i>44.6</i>	<i>114.1</i>	<i>158.7</i>	<i>7.7</i>	<i>15.7</i>	<i>23.5</i>	<i>9.8</i>	<i>2.4</i>	<i>12.3</i>	<i>62.2</i>	<i>132.2</i>	<i>194.4</i>
1. Брейдиоблигации	38.2	18.1	56.3	0.0	0.0	0.0	0.0	0.0	0.0	38.2	18.1	56.3
2. Други облигации <sup>4</sup>	0.0	92.8	92.8	0.0	13.6	13.6	0.0	0.0	0.0	0.0	106.4	106.4
3. Търговски банки	0.9	0.2	1.1	1.0	0.7	1.7	0.8	0.9	1.7	2.7	1.8	4.5
4. Търговски фирми <sup>5</sup>	5.5	2.9	8.4	6.8	1.4	8.1	9.0	1.6	10.6	21.3	5.9	27.2
<b>Б. Краткосрочен дълг<sup>5,6</sup></b>	<b>32.8</b>	<b>1.9</b>	<b>34.7</b>	<b>6.3</b>	<b>1.3</b>	<b>7.6</b>	<b>17.9</b>	<b>0.8</b>	<b>18.7</b>	<b>57.0</b>	<b>3.9</b>	<b>60.9</b>

(млн. евро)

	Април			Май			Юни			Второ тримесечие		
	Главница	Лихва	Общо	Главница	Лихва	Общо	Главница	Лихва	Общо	Главница	Лихва	Общо
<b>БРУТЕН ВЪНШЕН ДЪЛГ (А+Б)<sup>2</sup></b>	<b>48.7</b>	<b>5.8</b>	<b>54.5</b>	<b>49.6</b>	<b>12.5</b>	<b>62.1</b>	<b>60.7</b>	<b>21.2</b>	<b>81.9</b>	<b>159.0</b>	<b>39.5</b>	<b>198.5</b>
<b>А. Дългосрочен дълг</b>	<b>32.3</b>	<b>3.0</b>	<b>35.3</b>	<b>44.4</b>	<b>11.7</b>	<b>56.1</b>	<b>44.6</b>	<b>20.1</b>	<b>64.7</b>	<b>121.4</b>	<b>34.8</b>	<b>156.2</b>
<i>И. Официални кредитори</i>	<i>16.6</i>	<i>1.2</i>	<i>17.8</i>	<i>10.6</i>	<i>6.3</i>	<i>16.9</i>	<i>23.8</i>	<i>13.7</i>	<i>37.6</i>	<i>51.0</i>	<i>21.2</i>	<i>72.2</i>
<i>1. Международни финансови институции</i>	<i>16.6</i>	<i>1.0</i>	<i>17.7</i>	<i>10.6</i>	<i>6.3</i>	<i>16.9</i>	<i>22.5</i>	<i>11.7</i>	<i>34.2</i>	<i>49.7</i>	<i>19.0</i>	<i>68.8</i>
Международен валутен фонд	11.8	0.0	11.8	10.1	5.4	15.5	10.5	0.0	10.5	32.4	5.4	37.9
Световна банка <sup>3</sup>	0.0	0.0	0.0	0.0	0.0	0.0	9.4	9.5	18.8	9.4	9.5	18.8
Европейски съюз	0.0	0.0	0.0	0.0	0.0	0.0	0.0	1.7	1.7	0.0	1.7	1.7
Други международни финансови институции	4.8	1.0	5.9	0.5	0.8	1.3	2.6	0.5	3.2	8.0	2.4	10.4
<i>2. Двустранни кредити</i>	<i>0.0</i>	<i>0.2</i>	<i>0.2</i>	<i>0.0</i>	<i>0.0</i>	<i>0.0</i>	<i>1.3</i>	<i>2.0</i>	<i>3.3</i>	<i>1.3</i>	<i>2.2</i>	<i>3.5</i>
Парижки клуб и нерасрочен дълг	0.0	0.0	0.0	0.0	0.0	0.0	0.0	0.0	0.0	0.0	0.0	0.0
Други	0.0	0.2	0.2	0.0	0.0	0.0	1.3	2.0	3.3	1.3	2.1	3.4
<i>II. Частни кредитори</i>	<i>15.7</i>	<i>1.8</i>	<i>17.5</i>	<i>33.8</i>	<i>5.4</i>	<i>39.2</i>	<i>20.8</i>	<i>6.4</i>	<i>27.2</i>	<i>70.3</i>	<i>13.6</i>	<i>83.9</i>
1. Брейдиоблигации	0.0	0.0	0.0	0.0	0.0	0.0	0.0	0.0	0.0	0.0	0.0	0.0
2. Други облигации <sup>4</sup>	0.0	0.0	0.0	0.0	0.0	0.0	0.0	0.0	0.0	0.0	0.0	0.0
3. Търговски банки	8.7	0.5	9.1	1.1	0.7	1.8	3.1	1.9	5.0	12.9	3.0	15.9
4. Търговски фирми <sup>5</sup>	7.1	1.3	8.4	32.7	4.8	37.4	17.7	4.5	22.2	57.5	10.6	68.0
<b>Б. Краткосрочен дълг<sup>5,6</sup></b>	<b>16.3</b>	<b>2.8</b>	<b>19.2</b>	<b>5.2</b>	<b>0.8</b>	<b>6.0</b>	<b>16.0</b>	<b>1.1</b>	<b>17.1</b>	<b>37.6</b>	<b>4.7</b>	<b>42.3</b>

(продължава)

(продължение)

(млн. евро)

	Юли			Август			Септември			Трето тримесечие		
	Главница	Лихва	Общо	Главница	Лихва	Общо	Главница	Лихва	Общо	Главница	Лихва	Общо
<b>БРУТЕН ВЪНШЕН ДЪЛГ (А + Б) <sup>2</sup></b>	<b>761.5</b>	<b>68.2</b>	<b>829.8</b>	<b>84.2</b>	<b>16.4</b>	<b>100.6</b>	<b>139.5</b>	<b>15.5</b>	<b>155.0</b>	<b>985.2</b>	<b>100.2</b>	<b>1085.4</b>
<b>А. Дългосрочен дълг</b>	<b>718.4</b>	<b>65.8</b>	<b>784.2</b>	<b>38.7</b>	<b>15.9</b>	<b>54.6</b>	<b>114.1</b>	<b>15.1</b>	<b>129.2</b>	<b>871.3</b>	<b>96.8</b>	<b>968.1</b>
<i>1. Официални кредитори</i>	<i>12.4</i>	<i>2.9</i>	<i>15.3</i>	<i>29.0</i>	<i>13.1</i>	<i>42.1</i>	<i>89.6</i>	<i>9.1</i>	<i>98.7</i>	<i>130.9</i>	<i>25.2</i>	<i>156.1</i>
<i>1. Международни финансови институции</i>	<i>12.4</i>	<i>2.9</i>	<i>15.3</i>	<i>25.5</i>	<i>12.8</i>	<i>38.2</i>	<i>68.2</i>	<i>5.7</i>	<i>73.9</i>	<i>106.0</i>	<i>21.3</i>	<i>127.4</i>
Международен валутен фонд	0.0	0.0	0.0	10.1	7.0	17.0	10.4	0.0	10.4	20.5	7.0	27.5
Световна банка <sup>3</sup>	0.4	0.0	0.5	13.8	3.8	17.6	13.8	2.2	16.0	28.1	6.0	34.1
Европейски съюз	0.0	0.0	0.0	0.0	1.3	1.3	0.0	0.6	0.6	0.0	1.8	1.8
Други международни финансови институции	11.9	2.9	14.8	1.6	0.8	2.3	43.9	2.9	46.9	57.5	6.5	64.0
<i>2. Деустрани кредити</i>	<i>0.0</i>	<i>0.0</i>	<i>0.0</i>	<i>3.5</i>	<i>0.4</i>	<i>3.9</i>	<i>21.4</i>	<i>3.5</i>	<i>24.8</i>	<i>24.9</i>	<i>3.8</i>	<i>28.8</i>
Парижки клуб и нерасрочен дълг	0.0	0.0	0.0	0.0	0.0	0.0	21.4	3.5	24.8	21.4	3.5	24.8
Други	0.0	0.0	0.0	3.5	0.4	3.9	0.0	0.0	0.0	3.5	0.4	3.9
<i>II. Частни кредитори</i>	<i>706.1</i>	<i>62.9</i>	<i>768.9</i>	<i>9.8</i>	<i>2.7</i>	<i>12.5</i>	<i>24.5</i>	<i>6.0</i>	<i>30.5</i>	<i>740.4</i>	<i>71.6</i>	<i>811.9</i>
1. Брейдиоблигации	604.6	18.4	623.0	0.0	0.0	0.0	0.0	0.0	0.0	604.6	18.4	623.0
2. Други облигации <sup>4</sup>	0.0	41.7	41.7	0.0	0.0	0.0	0.0	0.0	0.0	0.0	41.7	41.7
3. Търговски банки	1.3	0.2	1.5	1.5	1.3	2.8	3.9	1.4	5.3	6.6	3.0	9.6
4. Търговски фирми <sup>5</sup>	100.2	2.6	102.7	8.3	1.4	9.7	20.6	4.5	25.2	129.1	8.5	137.6
<b>Б. Краткосрочен дълг <sup>5,6</sup></b>	<b>43.1</b>	<b>2.5</b>	<b>45.5</b>	<b>45.5</b>	<b>0.5</b>	<b>46.0</b>	<b>25.4</b>	<b>0.4</b>	<b>25.8</b>	<b>113.9</b>	<b>3.4</b>	<b>117.3</b>

(млн. евро)

	Октомври			Ноември		
	Главница	Лихва	Общо	Главница	Лихва	Общо
<b>БРУТЕН ВЪНШЕН ДЪЛГ (А + Б) <sup>2</sup></b>	<b>39.9</b>	<b>6.7</b>	<b>46.6</b>	<b>304.3</b>	<b>26.2</b>	<b>330.5</b>
<b>А. Дългосрочен дълг</b>	<b>34.8</b>	<b>6.4</b>	<b>41.2</b>	<b>256.5</b>	<b>25.5</b>	<b>281.9</b>
<i>1. Официални кредитори</i>	<i>17.9</i>	<i>2.6</i>	<i>20.5</i>	<i>37.2</i>	<i>9.6</i>	<i>46.8</i>
<i>1. Международни финансови институции</i>	<i>17.9</i>	<i>2.6</i>	<i>20.5</i>	<i>37.2</i>	<i>9.5</i>	<i>46.7</i>
Международен валутен фонд	9.0	0.0	9.0	13.6	7.4	20.9
Световна банка <sup>3</sup>	0.0	0.0	0.0	0.0	0.1	0.1
Европейски съюз	0.0	0.0	0.0	0.0	0.0	0.0
Други международни финансови институции	8.9	2.6	11.5	23.6	2.0	25.7
<i>2. Деустрани кредити</i>	<i>0.0</i>	<i>0.0</i>	<i>0.0</i>	<i>0.0</i>	<i>0.2</i>	<i>0.2</i>
Парижки клуб и нерасрочен дълг	0.0	0.0	0.0	0.0	0.0	0.0
Други	0.0	0.0	0.0	0.0	0.2	0.2
<i>II. Частни кредитори</i>	<i>16.9</i>	<i>3.8</i>	<i>20.7</i>	<i>219.3</i>	<i>15.8</i>	<i>235.1</i>
1. Брейдиоблигации	0.0	0.0	0.0	0.0	0.0	0.0
2. Други облигации <sup>4</sup>	0.0	0.0	0.0	0.0	0.0	0.0
3. Търговски банки	2.7	0.7	3.4	3.9	1.5	5.4
4. Търговски фирми <sup>5</sup>	14.3	3.1	17.3	215.3	14.3	229.7
<b>Б. Краткосрочен дълг <sup>5,6</sup></b>	<b>5.1</b>	<b>0.3</b>	<b>5.4</b>	<b>47.9</b>	<b>0.7</b>	<b>48.6</b>

<sup>1</sup> Източник: Регистър на държавния и държавногарантирания дълг на Министерството на финансите, Българската народна банка, търговските банки и юридически лица.

<sup>2</sup> Фактически плащания. Предварителни данни към 5 януари 2005 г. Равностойността в евро е изчислена по средномесечните курсове на съответните чуждестранни валути.

<sup>3</sup> Включва плащания както по държавните, така и по държавногарантираните кредити.

<sup>4</sup> Поради прилагането на резидентния принцип в обслужването на brutния външен дълг се включват и плащания на главници и лихви по ДЦК и ЗУНК (деноминирани в левове и валута), закупени от нерезиденти.

<sup>5</sup> Данните обхващат само кредитите, регистрирани в БНБ и за които тя е получила информация.

<sup>6</sup> Включва плащанията по дълга на търговските банки, на местните юридически лица и платените просрочия. Плащанията по револвиращи кредити не са включени.

Източник: БНБ.

2.5.1.2. ОБСЛУЖВАНЕ НА БРУТНИЯ ВЪНШЕН ДЪЛГ ПО ДЕБИТОРИ

(млн. евро)

	Януари			Февруари			Март			Първо тримесечие		
	Главница	Лихва	Общо	Главница	Лихва	Общо	Главница	Лихва	Общо	Главница	Лихва	Общо
<b>Общо (А + Б) <sup>1</sup></b>	<b>86.4</b>	<b>118.6</b>	<b>205.0</b>	<b>36.5</b>	<b>29.1</b>	<b>65.6</b>	<b>79.1</b>	<b>13.1</b>	<b>92.1</b>	<b>201.9</b>	<b>160.9</b>	<b>362.8</b>
<b>А. Публичен сектор (I+II+III+IV)</b>	<b>47.8</b>	<b>114.4</b>	<b>162.2</b>	<b>24.2</b>	<b>26.3</b>	<b>50.6</b>	<b>46.7</b>	<b>9.9</b>	<b>56.6</b>	<b>118.8</b>	<b>150.6</b>	<b>269.4</b>
<i>I. Правителствен дълг (1+2) <sup>2</sup></i>	<i>49.2</i>	<i>126.1</i>	<i>175.4</i>	<i>20.5</i>	<i>29.1</i>	<i>49.6</i>	<i>42.4</i>	<i>8.5</i>	<i>50.9</i>	<i>112.2</i>	<i>163.7</i>	<i>275.9</i>
1. Заеми <sup>3</sup>	9.0	3.1	12.1	20.5	11.0	31.5	42.4	8.5	50.9	71.9	22.6	94.5
2. Облигации	40.3	123.0	163.2	0.0	18.1	18.1	0.0	0.0	0.0	40.3	141.1	181.4
<i>II. Държавногарантиран дълг <sup>2,4</sup></i>	<i>0.0</i>	<i>0.2</i>	<i>0.2</i>	<i>3.1</i>	<i>1.5</i>	<i>4.7</i>	<i>3.0</i>	<i>1.3</i>	<i>4.2</i>	<i>6.1</i>	<i>3.0</i>	<i>9.1</i>
Заеми	0.0	0.2	0.2	3.1	1.5	4.7	3.0	1.3	4.2	6.1	3.0	9.1
<i>III. Българска народна банка <sup>2,3</sup></i>	<i>0.0</i>	<i>0.0</i>	<i>0.0</i>	<i>0.0</i>	<i>0.0</i>	<i>0.0</i>	<i>0.0</i>	<i>0.0</i>	<i>0.0</i>	<i>0.0</i>	<i>0.0</i>	<i>0.0</i>
<i>IV. Други дебитори</i>	<i>-1.4</i>	<i>-12.0</i>	<i>-13.4</i>	<i>0.6</i>	<i>-4.3</i>	<i>-3.7</i>	<i>1.3</i>	<i>0.2</i>	<i>1.5</i>	<i>0.5</i>	<i>-16.1</i>	<i>-15.6</i>
Местни органи на управление	0.0	0.0	0.0	0.0	0.0	0.0	0.0	0.0	0.0	0.0	0.0	0.0
Облигации	0.0	0.0	0.0	0.0	0.0	0.0	0.0	0.0	0.0	0.0	0.0	0.0
Търговски банки (1+2) <sup>5</sup>	0.7	0.0	0.7	0.6	0.2	0.8	0.1	0.1	0.2	1.3	0.4	1.7
1. Заеми	0.7	0.0	0.7	0.6	0.2	0.8	0.0	0.1	0.1	1.3	0.4	1.7
2. Депозити на нерезиденти	0.0	0.0	0.0	0.0	0.0	0.0	0.1	0.0	0.1	0.1	0.0	0.1
Търговски фирми (1+2) <sup>6</sup>	0.0	0.0	0.0	0.0	0.0	0.0	1.3	0.1	1.3	1.3	0.1	1.3
1. Вътрешнофирмени заеми	0.0	0.0	0.0	0.0	0.0	0.0	0.0	0.0	0.0	0.0	0.0	0.0
2. Други заеми	0.0	0.0	0.0	0.0	0.0	0.0	1.3	0.1	1.3	1.3	0.1	1.3
Други	-2.1	-12.0	-14.1	0.0	-4.5	-4.5	0.0	0.0	0.0	-2.1	-16.5	-18.6
<b>Б. Частен сектор (I + II)</b>	<b>38.5</b>	<b>4.3</b>	<b>42.8</b>	<b>12.3</b>	<b>2.8</b>	<b>15.1</b>	<b>32.3</b>	<b>3.2</b>	<b>35.5</b>	<b>83.1</b>	<b>10.3</b>	<b>93.4</b>
<i>I. Търговски банки (1+2) <sup>5</sup></i>	<i>25.1</i>	<i>1.0</i>	<i>26.0</i>	<i>1.3</i>	<i>0.5</i>	<i>1.8</i>	<i>2.5</i>	<i>0.8</i>	<i>3.2</i>	<i>28.8</i>	<i>2.3</i>	<i>31.1</i>
1. Заеми	0.9	1.0	1.9	0.4	0.5	0.9	2.5	0.8	3.2	3.8	2.3	6.1
2. Депозити на нерезиденти	24.1	0.0	24.1	0.9	0.0	0.9	0.0	0.0	0.0	25.0	0.0	25.0
<i>II. Търговски фирми (1+2+3) <sup>6</sup></i>	<i>13.4</i>	<i>3.3</i>	<i>16.7</i>	<i>11.0</i>	<i>2.3</i>	<i>13.2</i>	<i>29.9</i>	<i>2.4</i>	<i>32.3</i>	<i>54.3</i>	<i>8.0</i>	<i>62.3</i>
1. Вътрешнофирмени заеми	6.4	2.6	9.0	7.4	1.8	9.2	11.1	1.3	12.4	24.9	5.7	30.6
2. Други заеми	7.0	0.7	7.7	3.6	0.4	4.0	18.8	1.2	19.9	29.4	2.3	31.7
3. Облигационни заеми	0.0	0.0	0.0	0.0	0.0	0.0	0.0	0.0	0.0	0.0	0.0	0.0

(млн. евро)

	Април			Май			Юни			Второ тримесечие		
	Главница	Лихва	Общо	Главница	Лихва	Общо	Главница	Лихва	Общо	Главница	Лихва	Общо
<b>Общо (А + Б) <sup>1</sup></b>	<b>48.7</b>	<b>5.8</b>	<b>54.5</b>	<b>49.6</b>	<b>12.5</b>	<b>62.1</b>	<b>60.7</b>	<b>21.2</b>	<b>81.9</b>	<b>159.0</b>	<b>39.5</b>	<b>198.5</b>
<b>А. Публичен сектор (I+II+III+IV)</b>	<b>18.7</b>	<b>1.4</b>	<b>20.1</b>	<b>11.2</b>	<b>9.8</b>	<b>21.0</b>	<b>31.9</b>	<b>14.6</b>	<b>46.6</b>	<b>61.8</b>	<b>25.8</b>	<b>87.7</b>
<i>I. Правителствен дълг (1+2) <sup>2</sup></i>	<i>15.2</i>	<i>0.8</i>	<i>16.0</i>	<i>10.4</i>	<i>6.1</i>	<i>16.5</i>	<i>19.9</i>	<i>12.1</i>	<i>32.0</i>	<i>45.5</i>	<i>18.9</i>	<i>64.4</i>
1. Заеми <sup>3</sup>	15.2	0.8	16.0	10.4	6.1	16.5	19.9	12.1	32.0	45.5	18.9	64.4
2. Облигации	0.0	0.0	0.0	0.0	0.0	0.0	0.0	0.0	0.0	0.0	0.0	0.0
<i>II. Държавногарантиран дълг <sup>2,4</sup></i>	<i>2.0</i>	<i>0.4</i>	<i>2.4</i>	<i>0.0</i>	<i>3.7</i>	<i>3.7</i>	<i>3.8</i>	<i>2.0</i>	<i>5.8</i>	<i>5.8</i>	<i>6.1</i>	<i>11.9</i>
Заеми	2.0	0.4	2.4	0.0	3.7	3.7	3.8	2.0	5.8	5.8	6.1	11.9
<i>III. Българска народна банка <sup>2,3</sup></i>	<i>0.0</i>	<i>0.0</i>	<i>0.0</i>	<i>0.0</i>	<i>0.0</i>	<i>0.0</i>	<i>0.0</i>	<i>0.0</i>	<i>0.0</i>	<i>0.0</i>	<i>0.0</i>	<i>0.0</i>
<i>IV. Други дебитори</i>	<i>1.5</i>	<i>0.2</i>	<i>1.7</i>	<i>0.9</i>	<i>0.0</i>	<i>0.9</i>	<i>8.2</i>	<i>0.6</i>	<i>8.8</i>	<i>10.5</i>	<i>0.8</i>	<i>11.4</i>
Местни органи на управление	0.0	0.0	0.0	0.0	0.0	0.0	0.0	0.0	0.0	0.0	0.0	0.0
Облигации	0.0	0.0	0.0	0.0	0.0	0.0	0.0	0.0	0.0	0.0	0.0	0.0
Търговски банки (1+2) <sup>5</sup>	0.0	0.0	0.0	0.2	0.0	0.2	1.2	0.0	1.2	1.3	0.0	1.4
1. Заеми	0.0	0.0	0.0	0.0	0.0	0.0	1.0	0.0	1.0	1.0	0.0	1.0
2. Депозити на нерезиденти	0.0	0.0	0.0	0.2	0.0	0.2	0.2	0.0	0.2	0.3	0.0	0.3
Търговски фирми (1+2) <sup>6</sup>	1.5	0.2	1.7	0.7	0.0	0.7	7.0	0.6	7.6	9.2	0.8	10.0
1. Вътрешнофирмени заеми	0.0	0.0	0.0	0.0	0.0	0.0	0.0	0.0	0.0	0.0	0.0	0.0
2. Други заеми	1.5	0.2	1.7	0.7	0.0	0.7	7.0	0.6	7.6	9.2	0.8	10.0
Други	0.0	0.0	0.0	0.0	0.0	0.0	0.0	0.0	0.0	0.0	0.0	0.0
<b>Б. Частен сектор (I + II)</b>	<b>30.0</b>	<b>4.4</b>	<b>34.4</b>	<b>38.4</b>	<b>2.7</b>	<b>41.1</b>	<b>28.8</b>	<b>6.6</b>	<b>35.3</b>	<b>97.2</b>	<b>13.7</b>	<b>110.9</b>
<i>I. Търговски банки (1+2) <sup>5</sup></i>	<i>15.2</i>	<i>0.5</i>	<i>15.7</i>	<i>2.2</i>	<i>0.7</i>	<i>2.9</i>	<i>6.9</i>	<i>1.9</i>	<i>8.8</i>	<i>24.3</i>	<i>3.1</i>	<i>27.4</i>
1. Заеми	8.7	0.5	9.1	1.1	0.7	1.8	6.9	1.9	8.8	16.7	3.1	19.7
2. Депозити на нерезиденти	6.5	0.0	6.5	1.1	0.0	1.1	0.0	0.0	0.0	7.6	0.0	7.6
<i>II. Търговски фирми (1+2+3) <sup>6</sup></i>	<i>14.9</i>	<i>3.9</i>	<i>18.8</i>	<i>36.1</i>	<i>2.0</i>	<i>38.2</i>	<i>21.9</i>	<i>4.6</i>	<i>26.5</i>	<i>72.9</i>	<i>10.6</i>	<i>83.5</i>
1. Вътрешнофирмени заеми	4.5	2.2	6.7	15.2	1.1	16.3	8.6	1.7	10.3	28.3	5.0	33.3
2. Други заеми	10.3	1.7	12.0	20.9	1.0	21.9	13.3	2.9	16.3	44.6	5.6	50.2
3. Облигационни заеми	0.0	0.0	0.0	0.0	0.0	0.0	0.0	0.0	0.0	0.0	0.0	0.0

(продължава)

(продължение)

(млн. евро)

	Юли			Август			Септември			Трето тримесечие		
	Главница	Лихва	Общо	Главница	Лихва	Общо	Главница	Лихва	Общо	Главница	Лихва	Общо
<b>Общо (А + Б) <sup>1</sup></b>	<b>761.5</b>	<b>68.2</b>	<b>829.8</b>	<b>84.2</b>	<b>16.4</b>	<b>100.6</b>	<b>139.5</b>	<b>15.5</b>	<b>155.0</b>	<b>985.2</b>	<b>100.2</b>	<b>1085.4</b>
<b>А. Публичен сектор (I+II+III+IV)</b>	<b>614.9</b>	<b>63.9</b>	<b>678.8</b>	<b>29.9</b>	<b>13.5</b>	<b>43.4</b>	<b>87.9</b>	<b>9.4</b>	<b>97.3</b>	<b>732.8</b>	<b>86.7</b>	<b>819.5</b>
<i>I. Правителствен дълг (1+2) <sup>2</sup></i>	<i>621.3</i>	<i>65.1</i>	<i>686.4</i>	<i>26.2</i>	<i>12.1</i>	<i>38.4</i>	<i>36.7</i>	<i>7.9</i>	<i>44.6</i>	<i>684.2</i>	<i>85.1</i>	<i>769.4</i>
1. Заеми <sup>3</sup>	9.2	3.0	12.2	26.2	12.1	38.4	36.7	7.9	44.6	72.1	23.1	95.2
2. Облигации	612.1	62.1	674.2	0.0	0.0	0.0	0.0	0.0	0.0	612.1	62.1	674.2
<i>II. Държавногарантиран дълг <sup>2,4</sup></i>	<i>0.0</i>	<i>0.6</i>	<i>0.6</i>	<i>3.4</i>	<i>1.3</i>	<i>4.6</i>	<i>50.1</i>	<i>1.2</i>	<i>51.4</i>	<i>53.5</i>	<i>3.1</i>	<i>56.6</i>
Заеми	0.0	0.6	0.6	3.4	1.3	4.6	50.1	1.2	51.4	53.5	3.1	56.6
<i>III. Българска народна банка <sup>2,3</sup></i>	<i>0.0</i>	<i>0.0</i>	<i>0.0</i>	<i>0.0</i>	<i>0.0</i>	<i>0.0</i>	<i>0.0</i>	<i>0.0</i>	<i>0.0</i>	<i>0.0</i>	<i>0.0</i>	<i>0.0</i>
<i>IV. Други дебитори</i>	<i>-6.4</i>	<i>-1.8</i>	<i>-8.2</i>	<i>0.3</i>	<i>0.0</i>	<i>0.4</i>	<i>1.1</i>	<i>0.3</i>	<i>1.4</i>	<i>-4.9</i>	<i>-1.5</i>	<i>-6.4</i>
Местни органи на управление	0.0	0.0	0.0	0.0	0.0	0.0	0.0	0.0	0.0	0.0	0.0	0.0
Облигации	0.0	0.0	0.0	0.0	0.0	0.0	0.0	0.0	0.0	0.0	0.0	0.0
Търговски банки (1+2) <sup>5</sup>	0.8	0.0	0.8	0.3	0.0	0.4	0.0	0.3	0.3	1.1	0.3	1.5
1. Заеми	0.7	0.0	0.7	0.3	0.0	0.4	0.0	0.3	0.3	1.0	0.3	1.4
2. Депозити на нерезиденти	0.1	0.0	0.1	0.0	0.0	0.0	0.0	0.0	0.0	0.1	0.0	0.1
Търговски фирми (1+2) <sup>6</sup>	0.3	0.1	0.4	0.0	0.0	0.0	1.1	0.0	1.1	1.4	0.1	1.6
1. Вътрешнофирмени заеми	0.0	0.0	0.0	0.0	0.0	0.0	0.0	0.0	0.0	0.0	0.0	0.0
2. Други заеми	0.3	0.1	0.4	0.0	0.0	0.0	1.1	0.0	1.1	1.4	0.1	1.6
Други	-7.5	-2.0	-9.5	0.0	0.0	0.0	0.0	0.0	0.0	-7.5	-2.0	-9.5
<b>Б. Частен сектор (I + II)</b>	<b>146.6</b>	<b>4.4</b>	<b>150.9</b>	<b>54.3</b>	<b>3.0</b>	<b>57.3</b>	<b>51.5</b>	<b>6.1</b>	<b>57.6</b>	<b>252.4</b>	<b>13.4</b>	<b>265.8</b>
<i>I. Търговски банки (1+2) <sup>5</sup></i>	<i>20.4</i>	<i>0.2</i>	<i>20.7</i>	<i>43.1</i>	<i>1.3</i>	<i>44.4</i>	<i>7.7</i>	<i>1.2</i>	<i>8.9</i>	<i>71.3</i>	<i>2.7</i>	<i>74.0</i>
1. Заеми	2.7	0.2	2.9	3.2	1.3	4.5	7.7	1.2	8.9	13.6	2.7	16.3
2. Депозити на нерезиденти	17.8	0.0	17.8	39.9	0.0	39.9	0.0	0.0	0.0	57.7	0.0	57.7
<i>II. Търговски фирми (1+2+3) <sup>6</sup></i>	<i>126.1</i>	<i>4.1</i>	<i>130.2</i>	<i>11.2</i>	<i>1.6</i>	<i>12.9</i>	<i>43.8</i>	<i>4.9</i>	<i>48.7</i>	<i>181.1</i>	<i>10.7</i>	<i>191.8</i>
1. Вътрешнофирмени заеми	32.1	2.7	34.7	5.0	0.8	5.8	31.3	3.1	34.4	68.4	6.6	74.9
2. Други заеми	94.1	1.5	95.5	6.2	0.9	7.0	12.5	1.8	14.3	112.8	4.1	116.9
3. Облигационни заеми	0.0	0.0	0.0	0.0	0.0	0.0	0.0	0.0	0.0	0.0	0.0	0.0

(млн. евро)

	Октомври			Ноември		
	Главница	Лихва	Общо	Главница	Лихва	Общо
<b>Общо (А + Б) <sup>1</sup></b>	<b>39.9</b>	<b>6.7</b>	<b>46.6</b>	<b>304.3</b>	<b>26.2</b>	<b>330.5</b>
<b>А. Публичен сектор (I+II+III+IV)</b>	<b>16.0</b>	<b>1.5</b>	<b>17.5</b>	<b>16.3</b>	<b>10.6</b>	<b>26.9</b>
<i>I. Правителствен дълг (1+2) <sup>2</sup></i>	<i>12.4</i>	<i>0.6</i>	<i>13.0</i>	<i>15.0</i>	<i>8.6</i>	<i>23.6</i>
1. Заеми <sup>3</sup>	12.4	0.6	13.0	15.0	8.6	23.6
2. Облигации	0.0	0.0	0.0	0.0	0.0	0.0
<i>II. Държавногарантиран дълг <sup>2,4</sup></i>	<i>1.9</i>	<i>0.4</i>	<i>2.3</i>	<i>0.0</i>	<i>1.7</i>	<i>1.7</i>
Заеми	1.9	0.4	2.3	0.0	1.7	1.7
<i>III. Българска народна банка <sup>2,3</sup></i>	<i>0.0</i>	<i>0.0</i>	<i>0.0</i>	<i>0.0</i>	<i>0.0</i>	<i>0.0</i>
<i>IV. Други дебитори</i>	<i>1.7</i>	<i>0.4</i>	<i>2.2</i>	<i>1.3</i>	<i>0.3</i>	<i>1.6</i>
Местни органи на управление	0.0	0.0	0.0	0.0	0.2	0.2
Облигации	0.0	0.0	0.0	0.0	0.0	0.0
Търговски банки (1+2) <sup>5</sup>	0.3	0.3	0.5	0.6	0.0	0.7
1. Заеми	0.3	0.3	0.5	0.4	0.0	0.4
2. Депозити на нерезиденти	0.0	0.0	0.0	0.2	0.0	0.2
Търговски фирми (1+2) <sup>6</sup>	1.5	0.2	1.6	0.7	0.0	0.7
1. Вътрешнофирмени заеми	0.0	0.0	0.0	0.0	0.0	0.0
2. Други заеми	1.5	0.2	1.6	0.7	0.0	0.7
Други	0.0	0.0	0.0	0.0	0.0	0.0
<b>Б. Частен сектор (I + II)</b>	<b>23.9</b>	<b>5.2</b>	<b>29.1</b>	<b>288.0</b>	<b>15.6</b>	<b>303.6</b>
<i>I. Търговски банки (1+2) <sup>5</sup></i>	<i>4.9</i>	<i>0.7</i>	<i>5.6</i>	<i>36.4</i>	<i>1.6</i>	<i>38.0</i>
1. Заеми	4.6	0.7	5.3	9.1	1.6	10.7
2. Депозити на нерезиденти	0.3	0.0	0.3	27.3	0.0	27.3
<i>II. Търговски фирми (1+2+3) <sup>6</sup></i>	<i>19.0</i>	<i>4.5</i>	<i>23.5</i>	<i>251.7</i>	<i>14.0</i>	<i>265.7</i>
1. Вътрешнофирмени заеми	1.8	0.9	2.7	6.8	1.2	8.0
2. Други заеми	17.2	3.6	20.8	244.9	12.8	257.7
3. Облигационни заеми	0.0	0.0	0.0	0.0	0.0	0.0

<sup>1</sup> Фактически плащания. Предварителни данни. Равностойността в евро е изчислена по средномесечните курсове на съответните чуждестранни валути.<sup>2</sup> Източник: Регистър на държавния и държавногарантирания дълг на Министерството на финансите – предварителни данни към 5 януари 2005 г.<sup>3</sup> Включително кредити от Международния валутен фонд.<sup>4</sup> В съответствие с международната методология по статистика на външния дълг в размера на държавногарантирания дълг БНБ включва заемите с държавни гаранции на бюджетни и небюджетни предприятия.<sup>5</sup> По данни на търговските банки.<sup>6</sup> Данните обхващат само кредитите, регистрирани в БНБ и за които тя е получила информация.

Източник: БНБ.

2.5.2. ОБСЛУЖВАНЕ НА БРУТНИЯ ВЪНШЕН ДЪЛГ, 2003 г.

2.5.2.1. ОБСЛУЖВАНЕ НА БРУТНИЯ ВЪНШЕН ДЪЛГ ПО КРЕДИТОРИ<sup>1</sup>

(млн. евро)

	Януари			Февруари			Март			Първо тримесечие		
	Главница	Лихва	Общо	Главница	Лихва	Общо	Главница	Лихва	Общо	Главница	Лихва	Общо
<b>БРУТЕН ВЪНШЕН ДЪЛГ (А + Б)<sup>2</sup></b>	<b>115.5</b>	<b>125.7</b>	<b>241.2</b>	<b>81.4</b>	<b>35.2</b>	<b>116.6</b>	<b>52.6</b>	<b>16.1</b>	<b>68.7</b>	<b>249.5</b>	<b>177.0</b>	<b>426.4</b>
<b>А. Дългосрочен дълг</b>	<b>64.7</b>	<b>124.4</b>	<b>189.2</b>	<b>68.1</b>	<b>34.9</b>	<b>103.0</b>	<b>46.9</b>	<b>15.1</b>	<b>62.0</b>	<b>179.7</b>	<b>174.4</b>	<b>354.2</b>
<i><b>I. Официални кредитори</b></i>	<i><b>10.3</b></i>	<i><b>3.8</b></i>	<i><b>14.1</b></i>	<i><b>56.0</b></i>	<i><b>16.1</b></i>	<i><b>72.1</b></i>	<i><b>37.7</b></i>	<i><b>12.9</b></i>	<i><b>50.5</b></i>	<i><b>104.0</b></i>	<i><b>32.8</b></i>	<i><b>136.8</b></i>
<i>1. Международни финансови институции</i>	<i>10.3</i>	<i>3.8</i>	<i>14.1</i>	<i>34.1</i>	<i>15.0</i>	<i>49.1</i>	<i>15.6</i>	<i>7.7</i>	<i>23.3</i>	<i>60.0</i>	<i>26.5</i>	<i>86.5</i>
Международен валутен фонд	0.0	0.0	0.0	19.8	6.5	26.2	5.5	0.0	5.5	25.3	6.5	31.8
Световна банка <sup>3</sup>	0.5	0.1	0.6	13.8	6.0	19.8	0.9	0.5	1.4	15.2	6.7	21.9
Европейски съюз	0.0	0.0	0.0	0.0	2.0	2.0	0.0	1.0	1.0	0.0	3.0	3.0
Други международни финансови институции	9.8	3.7	13.5	0.5	0.5	1.0	9.2	6.2	15.4	19.5	10.4	29.9
<i>2. Двустранни кредити</i>	<i>0.0</i>	<i>0.0</i>	<i>0.0</i>	<i>21.9</i>	<i>1.1</i>	<i>23.1</i>	<i>22.1</i>	<i>5.2</i>	<i>27.2</i>	<i>44.0</i>	<i>6.3</i>	<i>50.3</i>
Парижки клуб и нерасрочен дълг	0.0	0.0	0.0	18.2	0.4	18.7	22.1	5.1	27.2	40.3	5.5	45.8
Други	0.0	0.0	0.0	3.7	0.7	4.4	0.0	0.1	0.1	3.7	0.8	4.4
<i><b>II. Частни кредитори</b></i>	<i><b>54.4</b></i>	<i><b>120.7</b></i>	<i><b>175.1</b></i>	<i><b>12.1</b></i>	<i><b>18.8</b></i>	<i><b>30.9</b></i>	<i><b>9.2</b></i>	<i><b>2.3</b></i>	<i><b>11.5</b></i>	<i><b>75.7</b></i>	<i><b>141.7</b></i>	<i><b>217.4</b></i>
1. Брейдиоблигации	45.9	31.2	77.0	0.0	0.0	0.0	0.0	0.0	0.0	45.9	31.2	77.0
2. Други облигации <sup>4</sup>	2.1	87.8	89.9	0.0	16.5	16.5	0.0	0.0	0.0	2.1	104.2	106.3
3. Търговски банки	0.5	0.4	0.9	6.1	0.6	6.7	0.3	0.6	0.8	6.9	1.5	8.4
4. Търговски фирми <sup>5</sup>	5.9	1.3	7.2	6.0	1.7	7.7	8.9	1.7	10.6	20.8	4.8	25.6
<b>Б. Краткосрочен дълг<sup>5,6</sup></b>	<b>50.7</b>	<b>1.3</b>	<b>52.0</b>	<b>13.3</b>	<b>0.3</b>	<b>13.6</b>	<b>5.7</b>	<b>1.0</b>	<b>6.7</b>	<b>69.7</b>	<b>2.5</b>	<b>72.3</b>

(млн. евро)

	Април			Май			Юни			Второ тримесечие		
	Главница	Лихва	Общо	Главница	Лихва	Общо	Главница	Лихва	Общо	Главница	Лихва	Общо
<b>БРУТЕН ВЪНШЕН ДЪЛГ (А + Б)<sup>2</sup></b>	<b>33.6</b>	<b>5.6</b>	<b>39.2</b>	<b>52.7</b>	<b>17.7</b>	<b>70.4</b>	<b>46.2</b>	<b>23.1</b>	<b>69.4</b>	<b>132.5</b>	<b>46.4</b>	<b>178.9</b>
<b>А. Дългосрочен дълг</b>	<b>27.9</b>	<b>4.3</b>	<b>32.2</b>	<b>30.4</b>	<b>9.8</b>	<b>40.3</b>	<b>39.5</b>	<b>22.7</b>	<b>62.2</b>	<b>97.9</b>	<b>36.8</b>	<b>134.7</b>
<i><b>I. Официални кредитори</b></i>	<i><b>19.7</b></i>	<i><b>2.3</b></i>	<i><b>21.9</b></i>	<i><b>26.6</b></i>	<i><b>6.0</b></i>	<i><b>32.6</b></i>	<i><b>16.8</b></i>	<i><b>15.7</b></i>	<i><b>32.5</b></i>	<i><b>63.1</b></i>	<i><b>24.0</b></i>	<i><b>87.0</b></i>
<i>1. Международни финансови институции</i>	<i>19.7</i>	<i>2.3</i>	<i>21.9</i>	<i>25.2</i>	<i>6.0</i>	<i>31.2</i>	<i>12.5</i>	<i>13.3</i>	<i>25.8</i>	<i>57.3</i>	<i>21.6</i>	<i>78.9</i>
Международен валутен фонд	12.2	0.0	12.2	24.3	4.7	28.9	0.0	0.0	0.0	36.5	4.7	41.1
Световна банка <sup>3</sup>	0.0	0.0	0.0	0.0	0.0	0.0	7.7	10.6	18.3	7.7	10.6	18.3
Европейски съюз	0.0	0.0	0.0	0.0	0.0	0.0	0.0	2.3	2.3	0.0	2.3	2.3
Други международни финансови институции	7.5	2.3	9.7	0.9	1.3	2.3	4.7	0.4	5.2	13.1	4.0	17.1
<i>2. Двустранни кредити</i>	<i>0.0</i>	<i>0.0</i>	<i>0.0</i>	<i>1.4</i>	<i>0.0</i>	<i>1.4</i>	<i>4.3</i>	<i>2.4</i>	<i>6.7</i>	<i>5.7</i>	<i>2.4</i>	<i>8.2</i>
Парижки клуб и нерасрочен дълг	0.0	0.0	0.0	0.0	0.0	0.0	0.0	0.1	0.1	0.0	0.1	0.1
Други	0.0	0.0	0.0	1.4	0.0	1.4	4.3	2.3	6.6	5.7	2.3	8.0
<i><b>II. Частни кредитори</b></i>	<i><b>8.2</b></i>	<i><b>2.0</b></i>	<i><b>10.2</b></i>	<i><b>3.8</b></i>	<i><b>3.8</b></i>	<i><b>7.7</b></i>	<i><b>22.8</b></i>	<i><b>6.9</b></i>	<i><b>29.7</b></i>	<i><b>34.8</b></i>	<i><b>12.8</b></i>	<i><b>47.6</b></i>
1. Брейдиоблигации	0.0	0.0	0.0	0.0	0.0	0.0	0.0	0.0	0.0	0.0	0.0	0.0
2. Други облигации <sup>4</sup>	0.0	0.0	0.0	0.0	0.0	0.0	0.0	0.0	0.0	0.0	0.0	0.0
3. Търговски банки	3.7	0.4	4.1	0.3	0.4	0.7	1.8	1.1	2.8	5.7	1.8	7.6
4. Търговски фирми <sup>5</sup>	4.6	1.6	6.2	3.6	3.5	7.0	21.0	5.9	26.8	29.1	10.9	40.0
<b>Б. Краткосрочен дълг<sup>5,6</sup></b>	<b>5.7</b>	<b>1.3</b>	<b>7.0</b>	<b>22.2</b>	<b>7.9</b>	<b>30.1</b>	<b>6.7</b>	<b>0.5</b>	<b>7.2</b>	<b>34.6</b>	<b>9.6</b>	<b>44.2</b>

(продължава)

(продължение)

(млн. евро)

	Юли			Август			Септември			Трето тримесечие		
	Главница	Лихва	Общо	Главница	Лихва	Общо	Главница	Лихва	Общо	Главница	Лихва	Общо
<b>БРУТЕН ВЪНШЕН ДЪЛГ (А + Б) <sup>2</sup></b>	<b>90.4</b>	<b>71.4</b>	<b>161.8</b>	<b>100.5</b>	<b>15.6</b>	<b>116.0</b>	<b>73.4</b>	<b>17.1</b>	<b>90.5</b>	<b>264.2</b>	<b>104.1</b>	<b>368.3</b>
<b>А. Дългосрочен дълг</b>	<b>68.0</b>	<b>71.3</b>	<b>139.3</b>	<b>79.4</b>	<b>15.5</b>	<b>94.9</b>	<b>58.0</b>	<b>14.5</b>	<b>72.5</b>	<b>205.4</b>	<b>101.3</b>	<b>306.7</b>
<b>I. Официални кредитори</b>	<b>12.2</b>	<b>3.5</b>	<b>15.7</b>	<b>66.3</b>	<b>14.3</b>	<b>80.7</b>	<b>48.2</b>	<b>11.5</b>	<b>59.7</b>	<b>126.8</b>	<b>29.3</b>	<b>156.1</b>
<i>1. Международни финансови институции</i>	<i>12.2</i>	<i>3.5</i>	<i>15.7</i>	<i>62.8</i>	<i>13.8</i>	<i>76.5</i>	<i>26.3</i>	<i>6.9</i>	<i>33.3</i>	<i>101.3</i>	<i>24.2</i>	<i>125.5</i>
Международен валутен фонд	0.0	0.0	0.0	5.4	5.3	10.8	5.4	0.0	5.4	10.8	5.3	16.2
Световна банка <sup>3</sup>	0.5	0.1	0.5	13.9	5.5	19.3	0.9	2.0	2.9	15.2	7.6	22.8
Европейски съюз	0.0	0.0	0.0	40.0	2.1	42.1	0.0	0.7	0.7	40.0	2.8	42.8
Други международни финансови институции	11.8	3.4	15.2	3.5	0.8	4.3	20.0	4.2	24.2	35.3	8.4	43.7
<i>2. Двустранни кредити</i>	<i>0.0</i>	<i>0.0</i>	<i>0.0</i>	<i>3.6</i>	<i>0.6</i>	<i>4.2</i>	<i>21.9</i>	<i>4.5</i>	<i>26.4</i>	<i>25.5</i>	<i>5.1</i>	<i>30.6</i>
Парижки клуб и неразсрочен дълг	0.0	0.0	0.0	0.0	0.0	0.0	21.9	4.5	26.4	21.9	4.5	26.4
Други	0.0	0.0	0.0	3.6	0.6	4.2	0.0	0.1	0.1	3.6	0.6	4.2
<b>II. Частни кредитори</b>	<b>55.7</b>	<b>67.8</b>	<b>123.5</b>	<b>13.1</b>	<b>1.2</b>	<b>14.3</b>	<b>9.8</b>	<b>3.1</b>	<b>12.8</b>	<b>78.6</b>	<b>72.0</b>	<b>150.6</b>
1. Брейдиоблигации	42.5	22.9	65.4	0.0	0.0	0.0	0.0	0.0	0.0	42.5	22.9	65.4
2. Други облигации <sup>4</sup>	0.0	43.9	43.9	0.0	0.0	0.0	0.0	0.0	0.0	0.0	43.9	43.9
3. Търговски банки	0.9	0.3	1.2	0.8	0.3	1.1	0.9	0.5	1.4	2.6	1.1	3.7
4. Търговски фирми <sup>5</sup>	12.3	0.7	13.0	12.3	0.8	13.2	8.9	2.6	11.5	33.5	4.1	37.6
<b>Б. Краткосрочен дълг <sup>5,6</sup></b>	<b>22.4</b>	<b>0.1</b>	<b>22.5</b>	<b>21.1</b>	<b>0.1</b>	<b>21.1</b>	<b>15.4</b>	<b>2.6</b>	<b>17.9</b>	<b>58.8</b>	<b>2.7</b>	<b>61.5</b>

(млн. евро)

	Октомври			Ноември			Декември			Четвърто тримесечие		
	Главница	Лихва	Общо	Главница	Лихва	Общо	Главница	Лихва	Общо	Главница	Лихва	Общо
<b>БРУТЕН ВЪНШЕН ДЪЛГ (А + Б) <sup>2</sup></b>	<b>36.1</b>	<b>7.1</b>	<b>43.2</b>	<b>47.8</b>	<b>9.6</b>	<b>57.4</b>	<b>80.0</b>	<b>23.0</b>	<b>103.0</b>	<b>163.9</b>	<b>39.7</b>	<b>203.6</b>
<b>А. Дългосрочен дълг</b>	<b>26.9</b>	<b>5.8</b>	<b>32.7</b>	<b>40.7</b>	<b>9.4</b>	<b>50.1</b>	<b>49.8</b>	<b>21.4</b>	<b>71.2</b>	<b>117.5</b>	<b>36.6</b>	<b>154.1</b>
<b>I. Официални кредитори</b>	<b>16.7</b>	<b>1.7</b>	<b>18.4</b>	<b>22.8</b>	<b>6.8</b>	<b>29.6</b>	<b>20.6</b>	<b>13.8</b>	<b>34.4</b>	<b>60.1</b>	<b>22.3</b>	<b>82.4</b>
<i>1. Международни финансови институции</i>	<i>16.7</i>	<i>1.5</i>	<i>18.3</i>	<i>20.3</i>	<i>6.8</i>	<i>27.0</i>	<i>19.3</i>	<i>11.7</i>	<i>31.0</i>	<i>56.3</i>	<i>20.0</i>	<i>76.3</i>
Международен валутен фонд	11.9	0.0	11.9	5.3	5.3	10.6	5.2	0.0	5.2	22.4	5.3	27.7
Световна банка <sup>3</sup>	0.0	0.0	0.0	0.0	0.0	0.0	7.9	8.3	16.2	7.9	8.3	16.2
Европейски съюз	0.0	0.0	0.0	0.0	0.0	0.0	0.0	1.6	1.6	0.0	1.6	1.6
Други международни финансови институции	4.9	1.5	6.4	14.9	1.5	16.4	6.2	1.8	8.0	26.0	4.8	30.8
<i>2. Двустранни кредити</i>	<i>0.0</i>	<i>0.2</i>	<i>0.2</i>	<i>2.6</i>	<i>0.0</i>	<i>2.6</i>	<i>1.3</i>	<i>2.1</i>	<i>3.4</i>	<i>3.8</i>	<i>2.3</i>	<i>6.1</i>
Парижки клуб и неразсрочен дълг	0.0	0.0	0.0	0.0	0.0	0.0	0.0	0.1	0.1	0.0	0.1	0.1
Други	0.0	0.2	0.2	2.6	0.0	2.6	1.3	2.0	3.3	3.8	2.2	6.0
<b>II. Частни кредитори</b>	<b>10.2</b>	<b>4.1</b>	<b>14.3</b>	<b>17.9</b>	<b>2.6</b>	<b>20.6</b>	<b>29.2</b>	<b>7.6</b>	<b>36.8</b>	<b>57.3</b>	<b>14.3</b>	<b>71.7</b>
1. Брейдиоблигации	0.0	0.0	0.0	0.0	0.0	0.0	0.0	0.0	0.0	0.0	0.0	0.0
2. Други облигации <sup>4</sup>	0.0	0.0	0.0	0.0	0.0	0.0	0.0	0.0	0.0	0.0	0.0	0.0
3. Търговски банки	3.7	0.4	4.0	0.6	0.4	1.0	2.7	1.0	3.7	7.0	1.8	8.7
4. Търговски фирми <sup>5</sup>	6.5	3.8	10.3	17.3	2.2	19.5	26.6	6.6	33.1	50.4	12.6	62.9
<b>Б. Краткосрочен дълг <sup>5,6</sup></b>	<b>9.2</b>	<b>1.3</b>	<b>10.5</b>	<b>7.0</b>	<b>0.2</b>	<b>7.3</b>	<b>30.2</b>	<b>1.6</b>	<b>31.8</b>	<b>46.4</b>	<b>3.1</b>	<b>49.6</b>

(продължава)

(продължение) (млн. евро)

	2003		
	Главница	Лихва	Общо
<b>БРУТЕН ВЪНШЕН ДЪЛГ (А + Б) <sup>2</sup></b>	<b>810.1</b>	<b>367.1</b>	<b>1177.2</b>
<b>А. Дългосрочен дълг</b>	<b>600.5</b>	<b>349.1</b>	<b>949.6</b>
<b>I. Официални кредитори</b>	<b>354.0</b>	<b>108.3</b>	<b>462.3</b>
<i>1. Международни финансови институции</i>	<i>274.9</i>	<i>92.2</i>	<i>367.2</i>
Международен валутен фонд	95.0	21.8	116.8
Световна банка <sup>3</sup>	46.1	33.1	79.2
Европейски съюз	40.0	9.7	49.7
Други международни финансови институции	93.8	27.6	121.5
<i>2. Двустранни кредити</i>	<i>79.0</i>	<i>16.1</i>	<i>95.1</i>
Парижки клуб и нерасрочен дълг	62.2	10.2	72.4
Други	16.8	5.9	22.7
<b>II. Частни кредитори</b>	<b>246.5</b>	<b>240.8</b>	<b>487.3</b>
1. Брейдиоблигации	88.4	54.1	142.4
2. Други облигации <sup>4</sup>	2.1	148.1	150.3
3. Търговски банки	22.2	6.2	28.4
4. Търговски фирми <sup>5</sup>	133.8	32.4	166.2
<b>Б. Краткосрочен дълг <sup>5,6</sup></b>	<b>209.6</b>	<b>18.0</b>	<b>227.6</b>

<sup>1</sup> Източник: Регистър на държавния и държавногарантирания дълг на Министерството на финансите, Българската народна банка, търговските банки и юридически лица.

<sup>2</sup> Фактически плащания. Предварителни данни. Равностойността в евро е изчислена по средномесечните курсове на съответните чуждестранни валути.

<sup>3</sup> Включва плащания както по държавните, така и по държавногарантираните кредити.

<sup>4</sup> Поради прилагането на резидентния принцип в обслужването на брутния външен дълг се включват и плащания на главници и лихви по ДЦК и ЗУНК (деноминирани в левове и валута), закупени от нерезиденти.

<sup>5</sup> Данните обхващат само кредитите, регистрирани в БНБ и за които тя е получила информация. Поради тримесечната отчетност на тези задължения, предвидена от Валутния закон, данните за нефинансовите предприятия подлежат на ревизии.

<sup>6</sup> Включва плащанията по дълга на търговските банки, на местните физически и юридически лица и платените просрочия. Плащанията по револвиращи кредити не са включени.

Източник: БНБ.

2.5.2.2. ОБСЛУЖВАНЕ НА БРУТНИЯ ВЪНШЕН ДЪЛГ ПО ДЕБИТОРИ

(млн. евро)

	Януари			Февруари			Март			Първо тримесечие		
	Главница	Лихва	Общо	Главница	Лихва	Общо	Главница	Лихва	Общо	Главница	Лихва	Общо
<b>Общо (А + Б) <sup>1</sup></b>	<b>115.5</b>	<b>125.7</b>	<b>241.2</b>	<b>81.4</b>	<b>35.2</b>	<b>116.6</b>	<b>52.6</b>	<b>16.1</b>	<b>68.7</b>	<b>249.5</b>	<b>177.0</b>	<b>426.4</b>
<b>А. Публичен сектор (I+II+III+IV)</b>	<b>58.5</b>	<b>123.5</b>	<b>182.0</b>	<b>56.1</b>	<b>33.1</b>	<b>89.2</b>	<b>35.3</b>	<b>12.8</b>	<b>48.1</b>	<b>149.9</b>	<b>169.3</b>	<b>319.2</b>
<i>I. Правителствен дълг (1+2) <sup>2</sup></i>	<i>58.2</i>	<i>133.7</i>	<i>191.8</i>	<i>42.3</i>	<i>37.5</i>	<i>79.8</i>	<i>30.9</i>	<i>11.4</i>	<i>42.2</i>	<i>131.3</i>	<i>182.6</i>	<i>313.9</i>
1. Заеми <sup>3</sup>	10.3	4.2	14.5	42.3	14.3	56.6	30.9	11.4	42.2	83.5	29.9	113.3
2. Облигации	47.8	129.5	177.3	0.0	23.2	23.2	0.0	0.0	0.0	47.8	152.7	200.5
<i>II. Държавногарантиран дълг <sup>2,4</sup></i>	<i>0.0</i>	<i>0.3</i>	<i>0.3</i>	<i>3.4</i>	<i>2.1</i>	<i>5.4</i>	<i>3.0</i>	<i>1.3</i>	<i>4.3</i>	<i>6.3</i>	<i>3.7</i>	<i>10.0</i>
Заеми	0.0	0.3	0.3	3.4	2.1	5.4	3.0	1.3	4.3	6.3	3.7	10.0
<i>III. Българска народна банка <sup>2,3</sup></i>	<i>0.0</i>	<i>0.0</i>	<i>0.0</i>	<i>9.9</i>	<i>0.1</i>	<i>10.0</i>	<i>0.0</i>	<i>0.0</i>	<i>0.0</i>	<i>9.9</i>	<i>0.1</i>	<i>10.0</i>
<i>IV. Други дебитори</i>	<i>0.4</i>	<i>-10.5</i>	<i>-10.1</i>	<i>0.6</i>	<i>-6.7</i>	<i>-6.1</i>	<i>1.4</i>	<i>0.1</i>	<i>1.5</i>	<i>2.4</i>	<i>-17.1</i>	<i>-14.7</i>
Местни органи на управление	0.0	0.0	0.0	0.0	0.0	0.0	0.0	0.0	0.0	0.0	0.0	0.0
Облигации	0.0	0.0	0.0	0.0	0.0	0.0	0.0	0.0	0.0	0.0	0.0	0.0
Търговски банки (1+2) <sup>5</sup>	0.2	0.1	0.3	0.6	0.1	0.7	0.3	0.0	0.3	1.1	0.2	1.2
1. Заеми	0.2	0.1	0.3	0.6	0.1	0.7	0.0	0.0	0.0	0.8	0.2	0.9
2. Депозити на нерезиденти	0.0	0.0	0.0	0.0	0.0	0.0	0.3	0.0	0.3	0.3	0.0	0.3
Търговски фирми (1+2) <sup>6</sup>	0.0	0.0	0.0	0.0	0.0	0.0	1.2	0.1	1.3	1.2	0.1	1.3
1. Вътрешнофирмени заеми	0.0	0.0	0.0	0.0	0.0	0.0	0.0	0.0	0.0	0.0	0.0	0.0
2. Други заеми	0.0	0.0	0.0	0.0	0.0	0.0	1.2	0.1	1.3	1.2	0.1	1.3
Други	0.1	-10.6	-10.4	0.0	-6.7	-6.7	0.0	0.0	0.0	0.1	-17.3	-17.1
<b>Б. Частен сектор (I+II)</b>	<b>57.0</b>	<b>2.3</b>	<b>59.2</b>	<b>25.3</b>	<b>2.1</b>	<b>27.4</b>	<b>17.3</b>	<b>3.3</b>	<b>20.6</b>	<b>99.5</b>	<b>7.7</b>	<b>107.2</b>
<i>I. Търговски банки (1+2+3) <sup>5</sup></i>	<i>48.1</i>	<i>0.3</i>	<i>48.4</i>	<i>17.3</i>	<i>0.6</i>	<i>17.9</i>	<i>0.3</i>	<i>0.6</i>	<i>0.8</i>	<i>65.7</i>	<i>1.5</i>	<i>67.2</i>
1. Вътрешнофирмени заеми	0.3	0.2	0.5	0.2	0.3	0.5	0.2	0.1	0.3	0.6	0.7	1.3
2. Други заеми	0.1	0.1	0.2	15.2	0.3	15.5	0.1	0.4	0.5	15.4	0.8	16.2
3. Депозити на нерезиденти	47.8	0.0	47.8	2.0	0.0	2.0	0.0	0.0	0.0	49.8	0.0	49.8
<i>II. Търговски фирми (1+2+3) <sup>6</sup></i>	<i>8.9</i>	<i>1.9</i>	<i>10.8</i>	<i>8.0</i>	<i>1.5</i>	<i>9.5</i>	<i>17.0</i>	<i>2.8</i>	<i>19.7</i>	<i>33.8</i>	<i>6.2</i>	<i>40.0</i>
1. Вътрешнофирмени заеми	4.5	1.5	6.0	3.0	0.6	3.6	7.4	1.0	8.5	14.9	3.2	18.1
2. Други заеми	4.4	0.4	4.7	5.0	0.8	5.9	9.5	1.7	11.3	18.9	3.0	21.9
3. Облигационни заеми	0.0	0.0	0.0	0.0	0.0	0.0	0.0	0.0	0.0	0.0	0.0	0.0

(млн. евро)

	Април			Май			Юни			Второ тримесечие		
	Главница	Лихва	Общо	Главница	Лихва	Общо	Главница	Лихва	Общо	Главница	Лихва	Общо
<b>Общо (А + Б) <sup>1</sup></b>	<b>33.6</b>	<b>5.6</b>	<b>39.2</b>	<b>52.7</b>	<b>17.7</b>	<b>70.4</b>	<b>46.2</b>	<b>23.1</b>	<b>69.4</b>	<b>132.5</b>	<b>46.4</b>	<b>178.9</b>
<b>А. Публичен сектор (I+II+III+IV)</b>	<b>18.6</b>	<b>1.4</b>	<b>20.0</b>	<b>27.5</b>	<b>8.0</b>	<b>35.5</b>	<b>22.0</b>	<b>16.7</b>	<b>38.7</b>	<b>68.0</b>	<b>26.0</b>	<b>94.1</b>
<i>I. Правителствен дълг (1+2) <sup>2</sup></i>	<i>15.6</i>	<i>0.8</i>	<i>16.4</i>	<i>16.7</i>	<i>5.3</i>	<i>22.0</i>	<i>10.4</i>	<i>13.8</i>	<i>24.2</i>	<i>42.8</i>	<i>19.9</i>	<i>62.7</i>
1. Заеми <sup>3</sup>	15.6	0.8	16.4	16.7	5.3	22.0	10.4	13.8	24.2	42.8	19.9	62.7
2. Облигации	0.0	0.0	0.0	0.0	0.0	0.0	0.0	0.0	0.0	0.0	0.0	0.0
<i>II. Държавногарантиран дълг <sup>2,4</sup></i>	<i>2.1</i>	<i>0.5</i>	<i>2.6</i>	<i>0.0</i>	<i>2.6</i>	<i>2.6</i>	<i>3.4</i>	<i>2.3</i>	<i>5.7</i>	<i>5.5</i>	<i>5.5</i>	<i>11.0</i>
Заеми	2.1	0.5	2.6	0.0	2.6	2.6	3.4	2.3	5.7	5.5	5.5	11.0
<i>III. Българска народна банка <sup>2,3</sup></i>	<i>0.0</i>	<i>0.0</i>	<i>0.0</i>	<i>9.5</i>	<i>0.1</i>	<i>9.5</i>	<i>0.0</i>	<i>0.0</i>	<i>0.0</i>	<i>9.5</i>	<i>0.1</i>	<i>9.5</i>
<i>IV. Други дебитори</i>	<i>0.9</i>	<i>0.0</i>	<i>0.9</i>	<i>1.3</i>	<i>0.0</i>	<i>1.3</i>	<i>8.2</i>	<i>0.5</i>	<i>8.7</i>	<i>10.3</i>	<i>0.6</i>	<i>10.9</i>
Местни органи на управление	0.0	0.0	0.0	0.0	0.0	0.0	0.0	0.0	0.0	0.0	0.0	0.0
Облигации	0.0	0.0	0.0	0.0	0.0	0.0	0.0	0.0	0.0	0.0	0.0	0.0
Търговски банки (1+2) <sup>5</sup>	0.0	0.0	0.1	0.6	0.0	0.6	0.8	0.0	0.9	1.5	0.1	1.5
1. Заеми	0.0	0.0	0.0	0.5	0.0	0.5	0.8	0.0	0.8	1.3	0.1	1.3
2. Депозити на нерезиденти	0.0	0.0	0.0	0.1	0.0	0.1	0.1	0.0	0.1	0.2	0.0	0.2
Търговски фирми (1+2) <sup>6</sup>	0.8	0.0	0.8	0.7	0.0	0.7	7.3	0.5	7.8	8.8	0.5	9.4
1. Вътрешнофирмени заеми	0.0	0.0	0.0	0.0	0.0	0.0	0.0	0.0	0.0	0.0	0.0	0.0
2. Други заеми	0.8	0.0	0.8	0.7	0.0	0.7	7.3	0.5	7.8	8.8	0.5	9.4
Други	0.0	0.0	0.0	0.0	0.0	0.0	0.0	0.0	0.0	0.0	0.0	0.0
<b>Б. Частен сектор (I+II)</b>	<b>15.0</b>	<b>4.2</b>	<b>19.2</b>	<b>25.2</b>	<b>9.7</b>	<b>34.9</b>	<b>24.3</b>	<b>6.4</b>	<b>30.7</b>	<b>64.5</b>	<b>20.3</b>	<b>84.8</b>
<i>I. Търговски банки (1+2+3) <sup>5</sup></i>	<i>3.7</i>	<i>0.4</i>	<i>4.1</i>	<i>12.7</i>	<i>0.4</i>	<i>13.1</i>	<i>1.8</i>	<i>1.1</i>	<i>2.9</i>	<i>18.2</i>	<i>1.8</i>	<i>20.0</i>
1. Вътрешнофирмени заеми	2.7	0.2	3.0	0.3	0.2	0.4	0.3	0.1	0.4	3.3	0.5	3.8
2. Други заеми	0.9	0.2	1.1	0.0	0.2	0.3	1.5	0.9	2.5	2.5	1.3	3.8
3. Депозити на нерезиденти	0.0	0.0	0.0	12.4	0.0	12.4	0.0	0.0	0.0	12.4	0.0	12.4
<i>II. Търговски фирми (1+2+3) <sup>6</sup></i>	<i>11.3</i>	<i>3.8</i>	<i>15.1</i>	<i>12.5</i>	<i>9.3</i>	<i>21.8</i>	<i>22.5</i>	<i>5.4</i>	<i>27.8</i>	<i>46.3</i>	<i>18.5</i>	<i>64.8</i>
1. Вътрешнофирмени заеми	5.5	1.1	6.6	2.8	0.9	3.7	10.7	2.6	13.3	19.0	4.6	23.6
2. Други заеми	5.8	2.7	8.5	9.7	8.5	18.1	11.8	2.7	14.6	27.3	13.9	41.2
3. Облигационни заеми	0.0	0.0	0.0	0.0	0.0	0.0	0.0	0.0	0.0	0.0	0.0	0.0

(продължава)



(продължение)

(млн. евро)

	Юли			Август			Септември			Трето тримесечие		
	Главница	Лихва	Общо	Главница	Лихва	Общо	Главница	Лихва	Общо	Главница	Лихва	Общо
<b>Общо (А + Б) <sup>1</sup></b>	<b>90.4</b>	<b>71.4</b>	<b>161.8</b>	<b>100.5</b>	<b>15.6</b>	<b>116.0</b>	<b>73.4</b>	<b>17.1</b>	<b>90.5</b>	<b>264.2</b>	<b>104.1</b>	<b>368.3</b>
<b>А. Публичен сектор (I+II+III+IV)</b>	<b>54.9</b>	<b>70.3</b>	<b>125.1</b>	<b>63.9</b>	<b>14.6</b>	<b>78.5</b>	<b>34.5</b>	<b>10.1</b>	<b>44.7</b>	<b>153.3</b>	<b>95.0</b>	<b>248.3</b>
<i>I. Правителствен дълг (1+2) <sup>2</sup></i>	<i>54.4</i>	<i>72.9</i>	<i>127.3</i>	<i>60.5</i>	<i>13.1</i>	<i>73.6</i>	<i>30.1</i>	<i>8.8</i>	<i>38.9</i>	<i>145.0</i>	<i>94.8</i>	<i>239.8</i>
1. Заеми <sup>3</sup>	9.8	3.2	12.9	60.5	13.1	73.6	30.1	8.8	38.9	100.3	25.1	125.4
2. Облигации	44.7	69.7	114.4	0.0	0.0	0.0	0.0	0.0	0.0	44.7	69.7	114.4
<i>II. Държавногарантиран дълг <sup>2,4</sup></i>	<i>0.0</i>	<i>0.2</i>	<i>0.2</i>	<i>3.4</i>	<i>1.4</i>	<i>4.8</i>	<i>3.0</i>	<i>1.3</i>	<i>4.3</i>	<i>6.4</i>	<i>3.0</i>	<i>9.3</i>
Заеми	0.0	0.2	0.2	3.4	1.4	4.8	3.0	1.3	4.3	6.4	3.0	9.3
<i>III. Българска народна банка <sup>2,3</sup></i>	<i>0.0</i>	<i>0.0</i>	<i>0.0</i>	<i>0.0</i>	<i>0.0</i>	<i>0.0</i>	<i>0.0</i>	<i>0.0</i>	<i>0.0</i>	<i>0.0</i>	<i>0.0</i>	<i>0.0</i>
<i>IV. Други дебитори</i>	<i>0.4</i>	<i>-2.9</i>	<i>-2.4</i>	<i>0.1</i>	<i>0.0</i>	<i>0.1</i>	<i>1.5</i>	<i>0.1</i>	<i>1.5</i>	<i>2.0</i>	<i>-2.8</i>	<i>-0.8</i>
Местни органи на управление	0.0	0.0	0.0	0.0	0.0	0.0	0.0	0.0	0.0	0.0	0.0	0.0
Облигации	0.0	0.0	0.0	0.0	0.0	0.0	0.0	0.0	0.0	0.0	0.0	0.0
Търговски банки (1+2) <sup>5</sup>	2.6	0.1	2.7	0.1	0.0	0.1	0.3	0.0	0.3	3.0	0.1	3.1
1. Заеми	2.5	0.1	2.5	0.1	0.0	0.1	0.0	0.0	0.0	2.5	0.1	2.6
2. Депозити на нерезиденти	0.2	0.0	0.2	0.0	0.0	0.0	0.3	0.0	0.3	0.5	0.0	0.5
Търговски фирми (1+2) <sup>6</sup>	0.0	0.0	0.0	0.0	0.0	0.0	1.2	0.1	1.2	1.2	0.1	1.2
1. Вътрешнофирмени заеми	0.0	0.0	0.0	0.0	0.0	0.0	0.0	0.0	0.0	0.0	0.0	0.0
2. Други заеми	0.0	0.0	0.0	0.0	0.0	0.0	1.2	0.1	1.2	1.2	0.1	1.2
Други	-2.2	-2.9	-5.1	0.0	0.0	0.0	0.0	0.0	0.0	-2.2	-2.9	-5.1
<b>Б. Частен сектор (I+II)</b>	<b>35.5</b>	<b>1.1</b>	<b>36.6</b>	<b>36.5</b>	<b>1.0</b>	<b>37.5</b>	<b>38.8</b>	<b>7.0</b>	<b>45.8</b>	<b>110.9</b>	<b>9.1</b>	<b>119.9</b>
<i>I. Търговски банки (1+2+3) <sup>5</sup></i>	<i>19.5</i>	<i>0.3</i>	<i>19.8</i>	<i>20.5</i>	<i>0.3</i>	<i>20.8</i>	<i>0.9</i>	<i>0.5</i>	<i>1.4</i>	<i>41.0</i>	<i>1.0</i>	<i>42.0</i>
1. Вътрешнофирмени заеми	0.2	0.2	0.4	0.2	0.1	0.4	0.5	0.1	0.6	0.9	0.5	1.4
2. Други заеми	0.6	0.0	0.6	2.2	0.2	2.4	0.4	0.3	0.8	3.2	0.5	3.8
3. Депозити на нерезиденти	18.8	0.0	18.8	18.1	0.0	18.1	0.0	0.0	0.0	36.8	0.0	36.8
<i>II. Търговски фирми (1+2+3) <sup>6</sup></i>	<i>16.0</i>	<i>0.9</i>	<i>16.8</i>	<i>16.0</i>	<i>0.7</i>	<i>16.7</i>	<i>37.9</i>	<i>6.5</i>	<i>44.4</i>	<i>69.9</i>	<i>8.0</i>	<i>78.0</i>
1. Вътрешнофирмени заеми	1.6	0.1	1.7	1.6	0.1	1.7	15.4	2.2	17.5	18.6	2.4	21.0
2. Други заеми	14.4	0.7	15.1	14.4	0.6	15.0	22.6	4.3	26.9	51.3	5.6	57.0
3. Облигационни заеми	0.0	0.0	0.0	0.0	0.0	0.0	0.0	0.0	0.0	0.0	0.0	0.0

(млн. евро)

	Октомври			Ноември			Декември			Четвърто тримесечие		
	Главница	Лихва	Общо	Главница	Лихва	Общо	Главница	Лихва	Общо	Главница	Лихва	Общо
<b>Общо (А + Б) <sup>1</sup></b>	<b>36.1</b>	<b>7.1</b>	<b>43.2</b>	<b>47.8</b>	<b>9.6</b>	<b>57.4</b>	<b>80.0</b>	<b>23.0</b>	<b>103.0</b>	<b>163.9</b>	<b>39.7</b>	<b>203.6</b>
<b>А. Публичен сектор (I+II+III+IV)</b>	<b>18.8</b>	<b>1.6</b>	<b>20.4</b>	<b>10.6</b>	<b>7.0</b>	<b>17.6</b>	<b>23.5</b>	<b>14.0</b>	<b>37.5</b>	<b>52.9</b>	<b>22.5</b>	<b>75.5</b>
<i>I. Правителствен дълг (1+2) <sup>2</sup></i>	<i>15.3</i>	<i>0.9</i>	<i>16.1</i>	<i>9.2</i>	<i>6.3</i>	<i>15.5</i>	<i>12.8</i>	<i>10.7</i>	<i>23.5</i>	<i>37.2</i>	<i>17.9</i>	<i>55.1</i>
1. Заеми <sup>3</sup>	15.3	0.9	16.1	9.2	6.3	15.5	12.8	10.7	23.5	37.2	17.9	55.1
2. Облигации	0.0	0.0	0.0	0.0	0.0	0.0	0.0	0.0	0.0	0.0	0.0	0.0
<i>II. Държавногарантиран дълг <sup>2,4</sup></i>	<i>2.0</i>	<i>0.5</i>	<i>2.4</i>	<i>0.0</i>	<i>0.5</i>	<i>0.5</i>	<i>3.5</i>	<i>2.6</i>	<i>6.1</i>	<i>5.5</i>	<i>3.5</i>	<i>9.1</i>
Заеми	2.0	0.5	2.4	0.0	0.5	0.5	3.5	2.6	6.1	5.5	3.5	9.1
<i>III. Българска народна банка <sup>2,3</sup></i>	<i>0.0</i>	<i>0.0</i>	<i>0.0</i>	<i>0.0</i>	<i>0.0</i>	<i>0.0</i>	<i>0.0</i>	<i>0.0</i>	<i>0.0</i>	<i>0.0</i>	<i>0.0</i>	<i>0.0</i>
<i>IV. Други дебитори</i>	<i>1.5</i>	<i>0.3</i>	<i>1.8</i>	<i>1.5</i>	<i>0.2</i>	<i>1.7</i>	<i>7.2</i>	<i>0.6</i>	<i>7.8</i>	<i>10.2</i>	<i>1.1</i>	<i>11.3</i>
Местни органи на управление	0.0	0.0	0.0	0.0	0.1	0.1	0.0	0.0	0.0	0.0	0.1	0.1
Облигации	0.0	0.0	0.0	0.0	0.0	0.0	0.0	0.0	0.0	0.0	0.0	0.0
Търговски банки (1+2) <sup>5</sup>	0.0	0.0	0.0	0.8	0.0	0.8	0.3	0.0	0.3	1.0	0.0	1.1
1. Заеми	0.0	0.0	0.0	0.8	0.0	0.8	0.3	0.0	0.3	1.0	0.0	1.0
2. Депозити на нерезиденти	0.0	0.0	0.0	0.0	0.0	0.0	0.0	0.0	0.0	0.0	0.0	0.0
Търговски фирми (1+2) <sup>6</sup>	1.5	0.2	1.8	0.7	0.0	0.7	6.9	0.6	7.6	9.2	0.9	10.1
1. Вътрешнофирмени заеми	0.0	0.0	0.0	0.0	0.0	0.0	0.0	0.0	0.0	0.0	0.0	0.0
2. Други заеми	1.5	0.2	1.8	0.7	0.0	0.7	6.9	0.6	7.6	9.2	0.9	10.1
Други	0.0	0.0	0.0	0.0	0.0	0.0	0.0	0.0	0.0	0.0	0.0	0.0
<b>Б. Частен сектор (I+II)</b>	<b>17.3</b>	<b>5.5</b>	<b>22.8</b>	<b>37.2</b>	<b>2.7</b>	<b>39.8</b>	<b>56.5</b>	<b>9.1</b>	<b>65.6</b>	<b>111.0</b>	<b>17.2</b>	<b>128.2</b>
<i>I. Търговски банки (1+2+3) <sup>5</sup></i>	<i>5.1</i>	<i>0.3</i>	<i>5.5</i>	<i>0.6</i>	<i>0.4</i>	<i>1.1</i>	<i>2.7</i>	<i>1.0</i>	<i>3.7</i>	<i>8.5</i>	<i>1.8</i>	<i>10.3</i>
1. Вътрешнофирмени заеми	2.7	0.2	2.8	0.4	0.1	0.5	0.3	0.1	0.5	3.4	0.5	3.8
2. Други заеми	1.0	0.2	1.2	0.3	0.3	0.5	2.3	0.9	3.2	3.6	1.3	4.9
3. Депозити на нерезиденти	1.5	0.0	1.5	0.0	0.0	0.0	0.0	0.0	0.0	1.5	0.0	1.5
<i>II. Търговски фирми (1+2+3) <sup>6</sup></i>	<i>12.2</i>	<i>5.2</i>	<i>17.3</i>	<i>36.5</i>	<i>2.2</i>	<i>38.8</i>	<i>53.9</i>	<i>8.0</i>	<i>61.9</i>	<i>102.5</i>	<i>15.4</i>	<i>117.9</i>
1. Вътрешнофирмени заеми	6.4	2.6	9.0	16.5	1.3	17.8	17.3	3.6	20.8	40.2	7.4	47.6
2. Други заеми	5.7	2.6	8.3	20.0	1.0	21.0	36.6	4.4	41.0	62.4	8.0	70.4
3. Облигационни заеми	0.0	0.0	0.0	0.0	0.0	0.0	0.0	0.0	0.0	0.0	0.0	0.0

(продължава)

(продължение)

(млн. евро)

	2003		
	Главница	Лихва	Общо
<b>Общо (А + Б) <sup>1</sup></b>	<b>810.1</b>	<b>367.1</b>	<b>1177.2</b>
<b>А. Публичен сектор (I+II+III+IV)</b>	<b>424.2</b>	<b>312.9</b>	<b>737.1</b>
<i>I. Правителствен дълг (1+2) <sup>2</sup></i>	<i>356.3</i>	<i>315.2</i>	<i>671.4</i>
1. Заеми <sup>3</sup>	263.7	92.7	356.5
2. Облигации	92.5	222.4	315.0
<i>II. Държавногарантиран дълг <sup>2,4</sup></i>	<i>23.7</i>	<i>15.7</i>	<i>39.4</i>
Заеми	23.7	15.7	39.4
<i>III. Българска народна банка <sup>2,3</sup></i>	<i>19.3</i>	<i>0.2</i>	<i>19.5</i>
<i>IV. Други дебитори</i>	<i>24.9</i>	<i>-18.2</i>	<i>6.7</i>
Местни органи на управление	0.0	0.1	0.1
Облигации	0.0	0.0	0.0
Търговски банки (1+2) <sup>5</sup>	6.6	0.4	6.9
1. Заеми	5.6	0.4	5.9
2. Депозити на нерезиденти	1.0	0.0	1.0
Търговски фирми (1+2) <sup>6</sup>	20.4	1.5	21.9
1. Вътрешнофирмени заеми	0.0	0.0	0.0
2. Други заеми	20.4	1.5	21.9
Други	-2.0	-20.2	-22.3
<b>Б. Частен сектор (I+II)</b>	<b>385.9</b>	<b>54.3</b>	<b>440.1</b>
<i>I. Търговски банки (1+2+3) <sup>5</sup></i>	<i>133.3</i>	<i>6.2</i>	<i>139.5</i>
1. Вътрешнофирмени заеми	8.1	2.2	10.3
2. Други заеми	24.7	4.0	28.7
3. Депозити на нерезиденти	100.5	0.0	100.5
<i>II. Търговски фирми (1+2+3) <sup>6</sup></i>	<i>252.6</i>	<i>48.1</i>	<i>300.7</i>
1. Вътрешнофирмени заеми	92.7	17.6	110.2
2. Други заеми	159.9	30.5	190.4
3. Облигационни заеми	0.0	0.0	0.0

<sup>1</sup> Фактически плащания. Предварителни данни. Равностойността в евро е изчислена по средномесечните курсове на съответните чуждестранни валути.

<sup>2</sup> Източник: *Регистър на държавния и държавногарантирания дълг* на Министерството на финансите.

<sup>3</sup> Включително кредити от Международния валутен фонд.

<sup>4</sup> В съответствие с международната методология по статистика на външния дълг в размера на държавногарантирания дълг БНБ включва заемите с държавни гаранции на бюджетни и небюджетни предприятия.

<sup>5</sup> По данни на търговските банки.

<sup>6</sup> Данните обхващат само кредитите, регистрирани в БНБ и за които тя е получила информация. Поради тримесечната отчетност на тези задължения, предвидена от Валутния закон, данните за нефинансовите предприятия подлежат на ревизии.

Източник: БНБ.

2.6. ДЪЛГОВИ ИНДИКАТОРИ\*

(%)

	2003 г.				2004 г.				
	III	VI	IX	XII	III	VI	IX	X	XI
Брутен външен дълг/БВП	60.2	60.3	61.1	59.5	58.3	61.8	62.6	62.9	62.4
Краткосрочен дълг/брутен външен дълг	17.3	17.2	18.1	19.9	22.1	24.8	25.2	26.2	26.6
Краткосрочен дълг/БВП	10.4	10.3	11.0	11.9	12.9	15.3	15.8	16.5	16.6
Краткосрочен дълг/валутен резерв на БНБ	41.7	37.6	38.4	39.3	46.6	48.6	49.2	49.8	48.5
Обслужване на брутния външен дълг/БВП	2.4	3.4	5.5	6.7	1.9	2.9	8.5	8.7	10.4
Обслужване на брутния външен дълг/износ на стоки и нефакторни услуги	20.9	13.9	13.4	12.4	16.4	11.3	19.3	17.8	19.4

\* Предварителни данни за 2003 г. и 2004 г. и прогнозни оценки за БВП за 2004 г. Данните, които отразяват потоци, обхващат периода от началото на годината до края на отчетния месец, а тези, които представляват размер (салда), са към края на отчетния месец.

Източник: БНБ, търговските банки и местни физически и юридически лица.

2.7. ЦЕНТРАЛНИ КУРСОВЕ НА НЯКОИ ОСНОВНИ ВАЛУТИ

(лв.)

Декември 2004 г.	EUR	USD	(10) JPY	GBP	CHF	(100 000) TRL
1	1.95583	1.47121	0.14294	2.82818	1.28673	0.103461
2	1.95583	1.46900	0.14299	2.83844	1.28100	0.103445
3	1.95583	1.47055	0.14271	2.83413	1.28058	0.103895
6	1.95583	1.45577	0.14227	2.82716	1.28066	0.104128
7	1.95583	1.45350	0.14142	2.83207	1.27790	0.103984
8	1.95583	1.47055	0.14108	2.83659	1.27582	0.103945
9	1.95583	1.47000	0.14054	2.82675	1.27465	0.102271
10	1.95583	1.48270	0.14011	2.82962	1.27424	0.103156
11	1.95583	1.48270	0.14011	2.82962	1.27424	0.103156
13	1.95583	1.47410	0.14070	2.82532	1.27432	0.103014
14	1.95583	1.46867	0.14000	2.82839	1.27266	0.103308
15	1.95583	1.46143	0.14019	2.82982	1.27983	0.103041
16	1.95583	1.45947	0.14078	2.84982	1.27665	0.104028
17	1.95583	1.47454	0.14135	2.85169	1.27275	0.104921
20	1.95583	1.46197	0.14026	2.84526	1.27151	0.105401
21	1.95583	1.46023	0.13985	2.82512	1.26977	0.105039
22	1.95583	1.46132	0.14053	2.79784	1.26706	0.105141
23	1.95583	1.45350	0.13982	2.78886	1.26648	0.105368
27	1.95583	1.44587	0.13936	2.77975	1.26313	0.106588
28	1.95583	1.43463	0.13922	2.78153	1.26665	0.106255
29	1.95583	1.43726	0.13895	2.76130	1.26788	0.105749
30	1.95583	1.43769	0.13868	2.75935	1.26673	0.106934
31	1.95583	1.43589	0.14005	2.77403	1.26763	0.106515
<b>Среден за месеца</b>	<b>1.95583</b>	<b>1.46055</b>	<b>0.14060</b>	<b>2.81655</b>	<b>1.27343</b>	<b>0.104467</b>

Източник: БНБ.

2.8. ВАЛУТЕН КУРС НА ЛЕВА КЪМ ЩАТСКИЯ ДОЛАР

(лв.)

	Средномесечен		В края на периода	
	2003 г.	2004 г.	2003 г.	2004 г.
Януари	1.84170	1.54992	1.80827	1.57932
Февруари	1.81554	1.54671	1.81398	1.57500
Март	1.81026	1.59447	1.79516	1.59999
Април	1.80353	1.63352	1.75710	1.63709
Май	1.68361	1.63153	1.65440	1.60340
Юни	1.67717	1.61138	1.71159	1.60907
Юли	1.72003	1.59469	1.72807	1.62458
Август	1.75641	1.60646	1.78991	1.61492
Септември	1.74550	1.60010	1.67854	1.57614
Октомври	1.67286	1.56630	1.68287	1.53555
Ноември	1.67178	1.50571	1.63067	1.47110
Декември	1.59306	1.46055	1.54856	1.43589

Източник: БНБ.

# 3 Фискален сектор

## 3.1. КОНСОЛИДИРАН ДЪРЖАВЕН БЮДЖЕТ\*

(млн. лв.)

	2003 г.				2004 г.					
	III	VI	IX	XII	III	VI	IX	X	XI	XII
1. Приходи и помощи	3220.6	6830.5	10311.4	14072.0	3636.8	7646.9	11622.1	12978.2	14304.5	15858.6
2. Разходи	-3109.8	-6203.4	-9463.7	-14071.1	-3408.4	-6769.3	-10322.3	-11502.9	-12826.5	-15198.8
3. Трансфери	0.0	0.0	0.0	0.0	0.0	0.0	0.0	0.0	0.0	0.0
4. Дефицит/излишък	110.8	627.1	847.8	0.9	228.4	877.6	1299.7	1475.3	1478.0	659.7
5. Финансиране	-110.8	-627.1	-847.8	-0.9	-228.4	-877.6	-1299.7	-1475.3	-1478.0	-659.7
5.1. Вътрешно и външно финансиране (нето)	-153.8	-673.3	-911.5	-238.4	-323.9	-1329.1	-2291.1	-2468.8	-2485.5	-1394.6
- външно финансиране, нето	-134.3	182.4	-38.4	-1.7	-121.8	-115.0	-1120.5	-1034.1	-622.2	-622.4
- вътрешно финансиране, нето	-19.5	-855.6	-873.1	-236.6	-202.1	-1214.0	-1170.6	-1435.7	-1863.3	-772.2
5.2. Приватизация, придобиване на дялове и акции, възмездни средства, нето**	43.0	46.2	63.8	237.4	95.5	451.4	991.4	993.5	1007.5	734.9
- приходи от приватизация	76.2	111.8	158.0	175.0	20.2	436.4	514.9	523.0	536.7	585.0

\* Данните са към края на периода. Информация от месечните отчети на разпоредителите с бюджетни кредити.

\*\* За периода септември 2003 г. – декември 2004 г. – включително постъпления от БКК, свързани с банковата приватизация.

Източник: МФ.

## 3.2. ИЗПЪЛНЕНИЕ НА РЕПУБЛИКАНСКИЯ БЮДЖЕТ\*

(млн. лв.)

	2003 г.				2004 г.					
	III	VI	IX	XII	III	VI	IX	X	XI	XII
I. Приходи и помощи	1937.0	4221.2	6279.0	8441.6	2343.4	5098.0	7571.7	8434.5	9276.0	10186.8
1. Данъчни приходи	1546.9	3177.0	4785.5	6571.3	1955.5	4061.8	6154.5	6912.8	7667.3	8469.7
2. Неданъчни приходи и помощи	390.1	1044.2	1493.4	1870.4	387.8	1036.2	1417.2	1521.7	1608.6	1717.1
II. Разходи и трансфери	1846.2	3639.2	5520.4	8552.2	2222.5	4315.5	6575.3	7249.0	8019.3	9757.0
1. Разходи	1360.4	2606.2	3927.0	6078.0	1472.8	2795.3	4288.5	4751.0	5288.3	6404.5
2. Трансфери	485.7	1033.0	1593.5	2474.2	749.7	1520.2	2286.8	2498.0	2731.1	3352.5
III. Дефицит (-)/излишък (+)										
1. Първичен дефицит/излишък	477.4	1035.0	1429.5	609.8	479.5	1209.1	1629.5	1833.2	1926.3	1122.2
2. Вътрешен дефицит/излишък	425.8	946.1	1293.3	448.4	431.3	1116.9	1484.1	1674.5	1748.0	944.4
3. Касов дефицит/излишък	90.8	582.0	758.5	-110.6	120.9	782.4	996.3	1185.6	1256.6	429.7
IV. Финансиране на касовия дефицит/излишък	-90.8	-582.0	-758.5	110.6	-120.9	-782.4	-996.3	-1185.6	-1256.6	-429.7
1. Вътрешно и външно финансиране (нето)	-124.6	-622.3	-828.4	-135.8	-225.6	-1269.4	-1973.0	-2163.8	-2242.3	-1114.3
- външно финансиране, нето	-136.8	175.0	-49.5	-14.7	-121.8	-114.1	-1119.6	-1033.2	-636.1	-639.4
- вътрешно финансиране, нето	12.2	-797.3	-778.9	-121.1	-103.8	-1155.3	-853.3	-1130.6	-1606.2	-475.0
2. Приватизация, придобиване на дялове и акции, възмездни средства, нето**	33.8	40.3	69.9	246.4	104.7	487.0	976.6	978.2	985.7	684.6
- приходи от приватизация	63.3	85.7	115.6	119.5	7.3	412.3	436.5	434.0	444.0	487.9

\* Данните са към края на периода. Информация от месечните отчети на разпоредителите с бюджетни кредити.

\*\* За периода септември 2003 г. – декември 2004 г. – включително постъпления от БКК, свързани с банковата приватизация.

Източник: МФ.

**3.3. ВЪТРЕШЕН ДЪРЖАВЕН ДЪЛГ\***

(млн. лв.)

	2003 г.											
	I	II	III	IV	V	VI	VII	VIII	IX	X	XI	XII
I. Дълг по държавни ценни книжа, емитирани за финансиране на бюджетния дефицит	1515.4	1608.5	1696.0	1658.9	1658.5	1658.2	1637.7	1652.5	1653.9	1633.2	1696.7	1703.9
II. Дълг по други ДЦК, емитирани за структурната реформа	596.2	597.2	593.4	586.4	566.6	575.7	577.7	584.0	564.3	560.4	551.6	537.2
III. Вътрешни държавни гаранции	1.8	1.5	1.2	0.9	0.5	-	-	-	-	-	-	-
Общ размер на вътрешния държавен и гарантиран от правителството дълг	2113.5	2207.3	2290.6	2246.2	2225.6	2233.9	2215.5	2236.5	2218.2	2193.6	2248.4	2241.1

(млн. лв.)

	2004 г.											
	I	II	III	IV	V	VI	VII	VIII	IX	X	XI	XII
I. Дълг по държавни ценни книжа, емитирани за финансиране на бюджетния дефицит	1822.7	1889.3	1914.9	1949.0	1967.9	1986.8	1985.9	2033.6	2072.6	2112.2	2151.6	2211.2
II. Дълг по други ДЦК, емитирани за структурната реформа	508.6	508.0	510.8	513.3	507.4	507.6	508.9	503.2	496.3	485.6	475.8	469.5
III. Вътрешни държавни гаранции	-	-	-	-	-	-	-	-	-	-	-	-
Общ размер на вътрешния държавен и гарантиран от правителството дълг	2331.3	2397.2	2425.7	2462.3	2475.3	2494.5	2494.7	2536.8	2568.9	2597.8	2627.4	2680.6

\* Данните са към края на периода. Те обхващат дълга, емитиран от МФ, като операциите с него се отразяват в централния републикански бюджет.

Източник: МФ.

# 4 Реален сектор

## 4.1. БВП ПО КОМПОНЕНТИ НА КРАЙНОТО ТЪРСЕНЕ

(млн. лв. по цени от съответната година)

	2003*							2004*				
	I трим.	II трим.	I – VI	III трим.	I – IX	IV трим.	I – XII	I трим.	II трим.	I – VI	III трим.	I – IX
<b>Крайно потребление</b>	<b>6 736</b>	<b>7 201</b>	<b>13 937</b>	<b>7 527</b>	<b>21 464</b>	<b>8 839</b>	<b>30 303</b>	<b>7 334</b>	<b>7 805</b>	<b>15 139</b>	<b>8 177</b>	<b>23 316</b>
Индивидуално	6 042	6 416	12 458	6 696	19 153	7 618	26 771	6 529	6 939	13 468	7 282	20 750
Домакинства	5 407	5 698	11 105	5 976	17 081	6 544	23 625	5 843	6 199	12 042	6 456	18 498
Нетърговски организации, обслужващи домакинствата	34	36	70	42	112	34	147	38	39	76	44	120
Правителство	601	682	1 283	677	1 960	1 039	3 000	649	700	1 349	783	2 132
Колективно	693	786	1 479	832	2 311	1 221	3 532	804	866	1 671	895	2 566
<b>Брутно образуване на основен капитал</b>	<b>1 213</b>	<b>1 712</b>	<b>2 925</b>	<b>1 627</b>	<b>4 553</b>	<b>2 180</b>	<b>6 733</b>	<b>1 506</b>	<b>1 914</b>	<b>3 420</b>	<b>1 997</b>	<b>5 417</b>
<b>Физическо изменение на запасите</b>	<b>35</b>	<b>114</b>	<b>149</b>	<b>337</b>	<b>486</b>	<b>257</b>	<b>743</b>	<b>291</b>	<b>326</b>	<b>616</b>	<b>217</b>	<b>833</b>
<b>Салдо (износ – внос)</b>	<b>-689</b>	<b>-1 031</b>	<b>-1 720</b>	<b>120</b>	<b>-1 600</b>	<b>-1 756</b>	<b>-3 356</b>	<b>-1 068</b>	<b>-1 171</b>	<b>-2 239</b>	<b>378</b>	<b>-1 861</b>
Износ на стоки и услуги	3 976	4 465	8 441	5 671	14 113	4 201	18 314	4 329	5 319	9 648	7 041	16 690
Внос на стоки и услуги	4 666	5 496	10 162	5 551	15 713	5 957	21 670	5 398	6 490	11 887	6 663	18 551
<b>Статистическа разлика</b>	<b>-4</b>	<b>-1</b>	<b>-5</b>	<b>-4</b>	<b>-10</b>	<b>-4</b>	<b>-13</b>	<b>-7</b>	<b>-7</b>	<b>-13</b>	<b>-3</b>	<b>-17</b>
<b>Брутен вътрешен продукт</b>	<b>7 291</b>	<b>7 995</b>	<b>15 286</b>	<b>9 607</b>	<b>24 893</b>	<b>9 517</b>	<b>34 410</b>	<b>8 055</b>	<b>8 867</b>	<b>16 922</b>	<b>10 766</b>	<b>27 688</b>

\* Предварителни данни.

Източник: НСИ.

## 4.2. БВП ПО ИКОНОМИЧЕСКИ СЕКТОРИ

(млн. лв. по цени от съответната година)

	2003*							2004*				
	I трим.	II трим.	I – VI	III трим.	I – IX	IV трим.	I – XII	I трим.	II трим.	I – VI	III трим.	I – IX
Селско и горско стопанство	365	647	1 012	1 574	2 585	850	3 435	447	752	1 200	1 563	2 763
Индустрия	2 020	2 157	4 177	2 462	6 639	2 381	9 020	2 247	2 400	4 647	2 770	7 417
Услуги	3 845	4 168	8 013	4 461	12 474	5 159	17 633	4 173	4 543	8 716	5 136	13 852
<b>Брутна добавена стойност по базисни цени, общо</b>	<b>6 229</b>	<b>6 973</b>	<b>13 202</b>	<b>8 497</b>	<b>21 698</b>	<b>8 391</b>	<b>30 089</b>	<b>6 868</b>	<b>7 695</b>	<b>14 563</b>	<b>9 469</b>	<b>24 031</b>
Корективи	1 062	1 022	2 084	1 111	3 195	1 127	4 321	1 188	1 171	2 359	1 297	3 657
<b>БРУТЕН ВЪТРЕШЕН ПРОДУКТ</b>	<b>7 291</b>	<b>7 995</b>	<b>15 286</b>	<b>9 607</b>	<b>24 893</b>	<b>9 517</b>	<b>34 410</b>	<b>8 055</b>	<b>8 867</b>	<b>16 922</b>	<b>10 766</b>	<b>27 688</b>
<b>Темп на нарастване спрямо съответния период на предходната година, %</b>	<b>3.5</b>	<b>4.2</b>	<b>3.9</b>	<b>4.4</b>	<b>4.1</b>	<b>4.9</b>	<b>4.3</b>	<b>5.3</b>	<b>6.0</b>	<b>5.6</b>	<b>5.8</b>	<b>5.7</b>

\* Предварителни данни.

Източник: НСИ.

## 4.3. ИКОНОМИЧЕСКА АКТИВНОСТ

## 4.3.1. НАЕТИ ПО ТРУДОВО ПРАВООТНОШЕНИЕ

	Списъчен брой*			Изменение спрямо предходния месец (%)			
	Общо за икономиката			Общо за икономиката			
		Обществен сектор	Частен сектор		Селско, горско стопанство и риболов	Индустрия	Услуги
<b>2003</b>							
Януари	1 946 834	730 873	1 215 961	1.86	-6.85	3.55	1.27
Февруари	1 991 623	757 271	1 234 352	2.30	1.83	0.87	3.30
Март	2 016 828	765 688	1 251 140	1.27	14.41	0.55	1.02
Април	2 043 764	771 192	1 272 572	1.34	7.21	0.92	1.25
Май	2 054 972	771 746	1 283 226	0.55	2.72	-0.01	0.78
Юни	2 068 694	775 281	1 293 413	0.67	2.44	0.31	0.78
Юли	2 075 881	778 647	1 297 234	0.35	0.15	0.05	0.55
Август	2 067 291	776 774	1 290 517	-0.41	-2.34	-0.43	-0.27
Септември	2 063 429	778 293	1 285 136	-0.19	0.19	-0.27	-0.16
Октомври	2 050 282	772 629	1 277 653	-0.64	-5.25	-0.55	-0.39
Ноември	2 034 033	768 505	1 265 528	-0.79	-7.03	-0.62	-0.51
Декември	2 005 369	758 795	1 246 574	-1.41	-10.76	-1.61	-0.73
<b>2004</b>							
Януари	2 089 842	751 635	1 338 207	4.21	-4.23	4.93	4.20
Февруари	2 107 924	759 485	1 348 439	0.87	2.77	0.61	0.94
Март	2 127 689	766 657	1 361 032	0.94	13.19	0.20	0.80
Април	2 146 489	767 878	1 378 611	0.88	7.33	0.36	0.86
Май	2 162 177	769 983	1 392 194	0.73	2.33	-0.14	1.19
Юни	2 175 873	770 520	1 405 353	0.63	2.34	-0.13	1.01
Юли	2 186 757	742 194	1 444 563	0.50	0.54	0.68	0.39
Август	2 181 207	738 504	1 442 703	-0.25	-0.96	0.11	-0.44
Септември	2 170 404	739 786	1 430 618	-0.50	0.69	-0.49	-0.57
Октомври	2 162 474	737 760	1 424 714	-0.37	-3.79	-0.22	-0.24
Ноември	2 144 427	733 506	1 410 921	-0.83	-5.71	-0.54	-0.73
Декември	2 109 478	717 920	1 391 558	-1.63	-11.39	-1.11	-1.40

\* Списъчен брой към последния работен ден на месеца.

Източник: НСИ.

## 4.3.2. БЕЗРАБОТИЦА

	Регистрирани безработни в края на месеца			Процент от работната сила (общо)
	Общо	Възрастни		
		Безработни до 29 години включително		
<b>2003</b>				
Януари	646 757	184 562	462 195	17.46
Февруари	611 727	174 880	436 847	16.51
Март	581 350	165 247	416 103	15.69
Април	552 068	156 987	395 081	14.90
Май	528 718	148 949	379 769	14.27
Юни	506 424	141 744	364 680	13.67
Юли	489 343	138 240	351 103	13.21
Август	480 881	134 605	346 276	12.98
Септември	472 614	131 667	340 947	12.76
Октомври	476 326	132 775	343 551	12.86
Ноември	489 618	134 280	355 338	13.22
Декември	500 664	134 285	366 379	13.52
<b>2004</b>				
Януари	537 137	144 043	393 094	14.50
Февруари	527 258	140 672	386 586	14.23
Март	507 508	135 146	372 362	13.70
Април	487 814	128 846	358 968	13.17
Май	466 717	121 935	344 782	12.60
Юни	452 428	118 111	334 317	12.21
Юли	446 784	118 627	328 157	12.06
Август	442 190	117 738	324 452	11.94
Септември	434 737	114 966	319 771	11.74
Октомври	437 493	116 184	321 309	11.81
Ноември	440 039	114 557	325 482	11.88
Декември	450 566	115 062	335 504	12.16

Източник: НСЗ.

4.4. СРЕДНА МЕСЕЧНА РАБОТНА ЗАПЛАТА НА НАЕТИТЕ ПО ТРУДОВО ПРАВООТНОШЕНИЕ

(лв.)

	Общо за икономиката					
	Сектори по форма на собственост		Икономически сектори			
	Обществен сектор	Частен сектор	Селско, горско стопанство и риболов	Индустрия	Услуги	
<b>2003</b>						
Януари	264	308	238	193	263	269
Февруари	259	299	234	192	258	263
Март	274	325	242	201	279	275
Април	272	318	244	209	269	279
Май	280	340	242	203	271	290
Юни	274	327	241	205	281	274
Юли	276	326	244	223	274	280
Август	273	324	242	210	272	279
Септември	286	352	245	216	285	291
Октомври	276	326	245	211	276	280
Ноември	286	344	249	212	285	290
Декември	302	368	260	213	293	312
<b>2004</b>						
Януари	277	327	249	197	274	283
Февруари	277	321	251	202	276	281
Март	290	350	256	215	294	292
Април	287	335	260	218	287	292
Май	295	361	257	206	290	303
Юни	289	343	258	220	297	288
Юли	295	351	265	239	290	301
Август	291	349	261	221	290	296
Септември	303	375	265	236	300	309
Октомври	296	354	265	228	294	301
Ноември	303	366	269	222	299	310
Декември	320	400	278	223	311	331

Източник: НСИ.

4.5. ИЗМЕНЕНИЕ НА ПОТРЕБИТЕЛСКИТЕ ЦЕНИ ПО КОМПОНЕНТИ

(%)

	Спрямо предходния месец				Спрямо съответния месец на предходната година (общо)	Спрямо средногодишните цени за предходната година			
	Общо	Стоки		Услуги		Общо	Стоки		Услуги
		Хранителни	Нехранителни				Хранителни	Нехранителни	
<b>2003</b>									
Януари	0.6	0.5	0.6	0.8	1.7	1.9	-0.2	2.4	4.5
Февруари	0.1	0.4	-0.3	0.1	0.2	2.0	0.2	2.0	4.6
Март	0.4	0.6	0.3	0.1	-0.2	2.4	0.8	2.3	4.7
Април	0.3	0.8	-0.7	0.5	0.2	2.7	1.7	1.6	5.2
Май	-0.6	-0.8	-1.2	0.1	1.7	2.0	0.9	0.3	5.3
Юни	-2.2	-5.2	-0.6	0.4	1.2	-0.2	-4.4	-0.3	5.7
Юли	0.9	-1.8	0.1	5.5	2.0	0.7	-6.1	-0.2	11.5
Август	0.8	1.4	0.4	0.4	3.5	1.5	-4.8	0.1	12.0
Септември	0.9	2.2	0.4	0.0	3.6	2.4	-2.7	0.5	12.0
Октомври	0.7	1.4	0.5	0.1	3.3	3.1	-1.4	1.1	12.0
Ноември	1.8	4.7	0.1	-0.2	5.1	5.0	3.2	1.2	11.7
Декември	1.8	4.2	0.3	0.0	5.6	6.9	7.5	1.5	11.7
<b>2004</b>									
Януари	1.4	1.3	2.4	0.4	6.4	5.9	10.0	2.7	4.1
Февруари	0.3	0.3	0.9	-0.2	6.6	6.3	10.4	3.6	3.9
Март	-0.1	-0.3	0.0	0.1	6.2	6.2	10.1	3.6	4.1
Април	0.3	0.4	0.0	0.4	6.1	6.5	10.5	3.6	4.5
Май	0.0	-1.5	0.6	1.6	6.8	6.6	8.9	4.3	6.1
Юни	-1.8	-4.2	-0.5	0.2	7.3	4.7	4.3	3.7	6.3
Юли	1.2	0.0	0.2	4.0	7.6	5.9	4.3	3.9	10.6
Август	-0.4	-1.7	0.4	0.2	6.3	5.5	2.5	4.3	10.8
Септември	0.9	2.3	0.3	0.0	6.3	6.5	4.9	4.6	10.8
Октомври	0.2	-0.5	0.9	0.3	5.8	6.6	4.4	5.5	11.2
Ноември	0.6	1.5	-0.3	0.4	4.5	7.3	6.0	5.2	11.6
Декември	1.3	3.4	-0.2	0.1	4.0	8.7	9.6	5.0	11.7

Източник: НСИ.



# Методологически бележки

	Общи бележки .....	138
<b>1</b>	<b>Финансов сектор</b>	
	Общи методологически бележки за паричната и банковата статистика .....	138
	Секторна таблица .....	142
	Специфични методологически бележки .....	145
	Лихвена статистика .....	151
<b>2</b>	<b>Външен сектор</b>	
	Платежен баланс .....	152
	Внос и износ .....	157
	Брутен външен дълг .....	158
<b>3</b>	<b>Фискален сектор</b> .....	161
<b>4</b>	<b>Реален сектор</b> .....	162

**Общи  
бележки**

Месечният *Информационен бюлетин на БНБ* включва данни за състоянието и динамиката на националната икономика. Акцентът пада върху финансовия и външния сектор, информацията за които се подготвя в БНБ. В най-общ план съдържанието, структурата и формата на представяне на статистическата информация в бюлетина са хармонизирани с изискванията и критериите на разработената от МВФ Обща система за разпространение на данни (GDDS), а в определена степен – и с нейната по-висша и по-строга форма – Специалния стандарт за разпространение на данни (SDDS).

Възприет е принципът таблиците да представят информация за текущата и предходната година, а графиките – за текущата и двете предхождащи я години. В зависимост от наличността, спецификата, съпоставимостта и сравнимостта на данните таблиците и графиките могат да съдържат информация както за отделни периоди (месеци, тримесечия, години), така и с натрупване от началото на годината.

Всички данни в бюлетина са в деноминирани левове.

# 1 Финансов сектор

Представената в този раздел информация обхваща седем основни категории:

- а) паричен отчет;
- б) аналитични сметки на централната банка;
- в) аналитични сметки на търговските банки;
- г) секторна месечна отчетност (СМО);
- д) парични агрегати;
- е) лихвени проценти;
- ж) друга финансова статистика.

**Общи  
методоло-  
гически  
бележки за  
паричната  
и банковата  
статистика**

## 1. *Методологически концепции и правила на организация на паричната статистика*

Паричната статистика се събира и компилира съгласно международните статистически стандарти и до голяма степен покрива правилата за международната финансова статистика. Сред най-важните стандарти са:

- ✓ European System of Accounts (ESA'95) и System of National Accounts (SNA'93)<sup>1</sup>;
- ✓ Наредба № 13 от 22 ноември 2001 г. и Money and Banking Statistics Compilation Guide, ECB, 1998;
- ✓ Money and Banking Statistics Sector Manual: Guidance for the Statistical Classification of Customers, ECB, 1998;
- ✓ Monetary and Financial Statistics Manual, IMF, 2000;

България е член на Специалния стандарт за разпространение на данни (Special Data Dissemination Standard – SDDS), разработен от МВФ (вж. Националната страница с обобщени данни на България: на интернет страницата на БНБ, раздел *Статистика, Други*).

### **Основни правила:**

а) Счетоводни правила – счетоводните правила, следвани от търговските банки и БНБ, са посочени в Закона за счетоводството (ноември 2001 г.) и Международните счетоводни стандарти (МСС)<sup>2</sup>.

### б) Отчетни правила:

- ✓ Оценка на активите и пасивите – всички финансови активи и пасиви се отчитат по пазарна или близка до пазарната цена. Финансовите инструменти обаче като пари в обращение, депозити, капитал и резерви, каса и кредити се отчитат по номинална стойност.

<sup>1</sup> European System of Accounts – международна рамка от сметки за систематично и детайлно описание на икономиката на страната като цяло, нейните компоненти, както и отношенията ѝ с други икономики, разработена от Евростат. ESA'95 е напълно съвместима с SNA'93 (съвместен труд на МВФ, ООН, ОИСР, Европейската комисия и Световната банка). ESA'95 акцентира предимно върху условията и нужните данни на ЕС.

<sup>2</sup> Унифицираните национални счетоводни стандарти, съобразени с международните, бяха валидни до края на 2002 г., след което влязоха в сила Международните счетоводни стандарти.

- ✓ Преоценка на валутните позиции – прилагат се обменни курсове към края на периода.
- ✓ Отчитане на кредити и провизии – за целите на статистиката кредитите се посочват на брутна база до изписването им. Начислените провизии се класифицират като *Други пасиви*.
- ✓ Дефиниция на отчетния период – отчетният период приключва на последния календарен, а ако той съвпада с празнични и почивни дни – на последния работен ден от месеца.

в) Икономическа територия и резидентност – Икономическата територия на страната се състои от географската, администрирана от държавното управление, в рамките на която хората, стоките, услугите и капиталът се движат свободно. В нея се включват: въздушното пространство, териториалните води и континенталният шelf, лежащ в международни води, върху които държавата се ползва с изключителни права; териториалните анклавни (т. е. географските територии, разположени в останалия свят и използвани според международни договорености или споразумения между страни, от генерални агенции и ведомства на държавното управление – посолства, консулски служби, военни бази, научни бази и други); всякакъв вид свободни зони.

Резидентите на страната са дефинирани като институционални единици, чийто център на икономически интерес<sup>3</sup> е на икономическата територия на страната, седалището им е разположено на същата територия и имат организирано значително по обем производство, в което участват или възнамеряват да участват.

Клоновете на резидентни банки в чужбина, чийто център на икономически интерес е на територията на друга страна, се третират като нерезиденти. Клонове на чуждестранни банки, лицензирани да оперират в страната, са резиденти и са включени към сектора, създаващ пари (вж. *Секторна таблица*).

Особени случаи на резидентност:

1) българските дипломатически, консулски, търговски и други представителства, членове на тези представителства, техният персонал и обслужващите ги български граждани, които пребивават в чужбина по поръчение на българската държава, дългосрочно командированите в чужбина военнослужещи на кадрова военна служба и граждански лица от Министерството на отбраната в мисии, щаботе и органи на международни организации, както и членовете на техните семейства са резиденти на страната (местни лица). Чуждестранните такива се класифицират като резиденти на техните страни по рождение.

2) като резиденти на страната се третират и:

- ✓ българските граждани, пребиваващи в чужбина с цел обучение, независимо от срока на пребиваване;
- ✓ българските граждани, пребиваващи в чужбина с цел медицинско лечение, независимо от срока на пребиваване.

Концепцията за резидентството е съобразена с Валутния закон на България, ESA'95 и петото издание на *Ръководство по платежен баланс* (Balance of Payment Manual, 5th edition).

г) Секторно разпределение – следват се стандартите на ESA'95 за секторна класификация на институционалните единици. Два са основните сектори според резидентността: *резидентен сектор* (S.1) и *останал свят* (S.2). Резидентният сектор е разделен на парично-финансов, правителствен и неправителствен. От своя страна парично-финансовият сектор обхваща БНБ (S.121) и търговските банки (S.122); правителственият сектор (S.13) се състои от 3 подсектора – централно правителство (S.1311), местно правителство (S.1313) и социалноосигурителни фондове (S.1314); неправителственият – от нефинансови държавни предприятия (S.11001), нефинансови частни предприятия (S.11002+S.11003), финансови посредници и спомогатели, различни от застрахователни компании и пенсионни фондове (S.123 и S.124), застрахователни компании и пенсионни фондове (S.125), домакинства (S.14) и нетърговски организации, обслужващи домакинствата (S.15). Нерезидентният сектор е разделен на *Европейски съюз* и *Други страни и международни институции* (вж. *Секторна таблица*).

<sup>3</sup> Центърът на икономически интерес се обуславя от наличието на територията на страната на търговски обект, жилище, производствена база или друг вид, чрез което или от което лицето е ангажирано или възнамерява да се ангажира с икономическа активност или за неопределен период от време, или за определен, но продължителен период от време.

д) Инструментални категории – в паричния отчет и аналитичните отчетности показателите са дефинирани според Регулация № 13 на ЕЦБ, Наръчник по парична и финансова статистика (Monetary and Financial Statistics Manual) на МВФ в съответствие с ESA'95 и SNA'93. Дефиниции на по-голямата част от инструментите се намират към съответните таблици в частта „Специфични методологически бележки“.

е) Валутно разпределение – всички показатели и инструменти са в левове и чуждестранна валута, в т. ч. евро на валутния компонент.

ж) Матуритетна структура – за целите на статистиката финансовите активи и пасиви се представят според оригиналния срок до падежа им (Регулация № 13 на ЕЦБ и SNA'93).

## 2. Отчетни единици

Това са парично-финансовите институции, резидентни на територията на Република България. Към момента включват БНБ и всички търговски банки, в т. ч. регистрираните в страната клонове на чуждестранни банки. От търговските банки 29 са с пълна лицензия за работа в България и в чужбина и 6 са клонове на чуждестранни банки.

Парично-финансовите институции<sup>4</sup> в страната са включени в единния списък на парично-финансовите институции в страните, присъединяващи се към ЕС, който се поддържа от ЕЦБ в интернет (вж. <http://www.ecb.int/mfi/mfi/accessioncountries.htm>). Към този адрес има и хипервръзка от страницата на БНБ.

## 3. Банки в несъстоятелност

Специфична особеност на паричната статистика на България е воденето на отчетност на търговските банки в несъстоятелност, която по същество не е част от официалната парична статистика. Данните за тези банки са обособени в отделна таблица – „Секторна месечна отчетност на търговските банки в несъстоятелност“. Целта е да се получи картина на процесите в банковата система, когато банка с отнета лицензия и открита процедура по обявяване в несъстоятелност се изключва от обхвата на официалната статистика и се включва в групата на банките в несъстоятелност<sup>5</sup> и впоследствие – когато отпада от статистическо наблюдение<sup>6</sup>.

## 4. Схема за изготвяне на паричната статистика

Отчетните единици представят отчетни форми на основание чл. 55 от Закона за банките.

Данните се събират по електронен път – чрез виртуална мрежа на БНБ с ТБ (от 1 март 2002 г.).

Паричната статистика включва 2 нива на компилиране и представяне на данните:

На първо ниво счетоводните данни, получени от отделните отчетни единици, се агрегират в аналитични отчетности, които съдържат изчерпателни балансови данни за БНБ и търговските банки. Целта на двете аналитични отчетности е да предоставят данните, класифицирани в съответствие с принципите за резидентност, секторизация и инструментална принадлежност.

На второто ниво данните от аналитичните отчетности се консолидират в паричен отчет. Паричният отчет е основна форма на паричната статистика и съдържа множество важни показатели, необходими за извършване на макроикономически анализи. Той разкрива механизма, по който паричната база се мултиплицира в съвкупно парично предлагане, обслужващо трансакциите в националното стопанство. Структурата му е изградена по начин, улесняващ анализа на широките пари и техните източници. Паричният отчет се придружава от таблици, в които основните му елементи се представят по-детайлно (по сектори и инструменти).

<sup>4</sup> Според законодателството на ЕС обхватът на парично-финансовите институции е по-голям и в него попадат централната банка, кредитните институции, фондове на паричния пазар и други институции, покриващи дефиницията, т. е. получават депозити или техни близки заместители от физически и юридически лица, различни от парично-финансови институции, и отпускат кредити или правят инвестиции в ценни книжа за своя собствена сметка независимо от същността на техния бизнес.

<sup>5</sup> През декември 1997 г. – 14 банки; по една – през януари 1999 г. и април 2000 г.

<sup>6</sup> Отпадане от статистическо наблюдение:

а) придобиване на банки в несъстоятелност от действащи банки – общо 6 банки (юли 2000 г., март 2001 г., февруари, август, ноември и декември 2002 г.);

б) придобиване активите на банки в несъстоятелност: от държавата в лицето на Агенцията за държавни вземания – три банки съответно през април, юни и декември 2000 г. и две през януари и февруари 2002 г.; от дружества извън банковата система – една банка през юли 2000 г.

### 5. Принципи на обработка на данните

- ✓ Агрегация – сумиране на данните по салда за всички институционални единици в рамките на един сектор или подсектор, или на всички активи или пасиви в рамките на точно определен показател. За секторите и подсекторите данните по финансовите активи и пасиви се агрегират в инструменти (например кредити, класифицирани по сектор на дебитора, и депозити, класифицирани по сектор на кредитора). По-нататъшна агрегация се използва за комбиниране на инструментите в показатели.
- ✓ Консолидация – отнася се до елиминиране на салда и потоци между институционалните единици, резиденти на страната, когато последните са групирани. Институционалните единици, състоящи се от централа и клонове, отчитат консолидирани данни чрез елиминиране на вземанията и задълженията между тях. (Това правило не се прилага при консолидиране на данните между централа и нерезидентни клонове.) Последваща консолидация се извършва в паричния отчет между търговските банки и БНБ.
- ✓ Нетирание – основен принцип, заложен в международните статистически стандарти, е, че данните трябва да се събират и компилират бруто. Въпреки това някои категории от данни в паричния отчет се представят и в нетна форма поради използването им за аналитични нужди. В паричния отчет и аналитичните отчетности се представят нетни: чуждестранните активи, вземанията на централното правителство, други позиции, като едновременно с това се показват и брутните вземания от и брутните задължения към нерезиденти, централното правителство и други некласифицирани активи и пасиви.

### 6. Политика на ревизии и статистически обработки

Ревизии на вече публикувани данни се извършват в следните случаи:

- установяване на грешка в данните;
- промяна на счетоводния или статистическия стандарт.

При извършване на ревизии те се оповестяват със знак **p** и обяснителен текст. При смяна на стандарта се ревизират и историческите данни от момента на възникване на събитието или промяната на стандарта.

При възникване или създаване на предпоставки за публикуване на нов показател – сектор, инструмент и т. н., се конструират исторически динамични редове чрез използване на статистически методи от момента на възникване на показателя (когато има условия за това).

### 7. Публикации

Месечните данни са към края на отчетния период и се публикуват един месец след отчетния период (до края на следващия месец). Месечните статистически данни също се включват в периодичните публикации на централната банка: годишните и полугодишните отчети на БНБ, месечните информационни бюлетени. Публикациите са налични в печатна форма и на интернет страницата на БНБ: <http://www.bnb.bg>

Приложение: Секторна таблица<sup>7</sup>

		Дефиниции
Сектори в паричната статистика на България	Централна банка	Финансово предприятие, чиято основна функция е емитиране на парични средства, поддържане вътрешната и външната стабилност на националната парична единица и управление на международните резерви на страната.
	Други парично-финансови предприятия	Финансови предприятия (с изключение на тези, които са класифицирани в подсектор централна банка), които са основно ангажирани с финансово посредничество и чието задължение е да получават депозити и/или близки заместители на депозити от други институционални единици, различни от парично-финансови институции, и да отпускат кредити и/или да инвестират в ценни книжа за своя собствена сметка.
Сектор, създаващ пари	Други финансови посредници и спомагатели, с изключение на застрахователни компании и пенсионни фондове	<p>1. Финансови предприятия, които са основно ангажирани с финансово посредничество, като:</p> <p>а) поемат пасиви (под форма, различна от пари, депозити и/или близки заместители на депозити) от институционални единици, различни от парично-финансови институции, или</p> <p>б) поемат пасиви, различни от застрахователни и пенсионни резерви.</p> <p>2. Финансови предприятия – спомагатели, които са тясно свързани с финансовото посредничество, но сами по себе си не са финансови посредници. Тук се включват финансови и лизингови къщи, инвестиционни дружества, заложни къщи, борси, обменни бюра, консултанти, брокери и др.</p>
	Застрахователни компании и пенсионни фондове	Финансови предприятия, които са основно ангажирани с финансово посредничество като следствие от поемането на застрахователни и пенсионни рискове (и които поемат пасиви под формата на застрахователни и пенсионни резерви).

<sup>7</sup> Институционалните сектори в паричната статистика на България изцяло покриват изискванията на ЕЦБ при стриктно спазване на ESA 95.

	Сектори в паричната статистика на България	Дефиниции
Сектор, притежаваш пари	Нефинансови държавни предприятия	<p>Нефинансови предприятия, които са пазарни производители и чиято основна дейност е производството на стоки и нефинансови услуги. В паричната статистика нефинансовите предприятия се представят и според вида собственост – държавни и частни<sup>8</sup>. Държавните предприятия са тези нефинансови предприятия, които са обект на контрол от единици на правителствения сектор – т. е. правителствени-те единици притежават 50% и повече от капитала и пряко или косвено имат право да определят фирмената политика и да назначават директорите. Частните предприятия са тези нефинансови предприятия, които са обект на контрол от страна на частни национални или чуждестранни институционални единици – т. е. тези единици притежават 50% и повече от капитала и пряко или косвено имат право да определят фирмената политика и да назначават директорите.</p>
	Нефинансови частни предприятия	
	Домакинства	<p>Личности или групи от личности като потребители и като предприемачи, произвеждащи пазарни стоки и нефинансови и финансови услуги (пазарни производители). Секторът включва и личности или групи от личности като производители на стоки и нефинансови услуги, предназначени предимно за собствена крайна употреба. Тук се включват едноличните търговци и сдруженията без независим юридически статус и които са пазарни производители.</p>
	Нетърговски организации, обслужващи домакинствата (НТООД)	<p>Нетърговски институции, отделни юридически личности, чиято основна дейност е свързана с обслужване, подпомагане и съдействие на домакинствата. Техните основни ресурси освен тези, получени от случайни продажби, се получават от доброволни парични вноски или вноски в натура от домакинствата в качеството им на потребители, от плащания, извършени от правителствения сектор<sup>9</sup>, и от доходи от собственост. Тук се включват синдикати, политически партии, фондации, сдружения, църкви и религиозни общества, читалища, културни и спортни клубове.</p>

<sup>8</sup> Виж секторен месечен баланс и таблица 1.3.7. Вземания по кредити от нефинансови предприятия, домакинства и НТООД.

<sup>9</sup> Нетърговските институции, които са контролирани и финансирани от правителствения сектор, се класифицират в него.

Парично неутраден сектор	Сектори в паричната статистика на България	Дефиниции
	Централно правителство	<p>Всички институционални единици, които предлагат обществени услуги, занимават се с разпределението на националния доход и гарантират оперирането на социалната и икономическата система. Това са министерства, ведомства, други централни агенции, извънбюджетни фондове и административни единици на страната, чиято компетенция се разпространява обикновено върху цялата икономическа територия, с изключение на администрацията на социалноосигурителните фондове. В подсектора са включени и тези нетърговски институции, които са контролирани и финансирани главно от централното правителство и чиято компетенция се разпространява върху цялата икономическа територия.</p>
Сектор, притежаваш пари	Местно правителство	<p>Всички институционални единици, които предлагат обществени услуги, занимават се с разпределението на националния доход и гарантират оперирането на социалната и икономическата система на местно ниво. Това е местната администрация, чиято компетенция се разпространява върху част от икономическата територия, с изключение на администриране на местните агенции на социалноосигурителните фондове. В подсектора са включени тези местопански институции, които са контролирани и финансирани главно от органи на местното правителство и чиято компетенция е ограничена до икономическите територии на местното правителство.</p>
Сектор, притежаваш пари	Социалноосигурителни фондове	<p>Централни и местни институционални единици, чиято основна дейност е да обезпечават обществени облаги и които отговарят на всеки от следните два критерия: 1. по закон или нормативен акт някои групи от населението са задължени да участват в схемата или да заплащат вноски; 2. правителството е отговорно за управлението на институцията по отношение уреждането или одобряването на вноските и облагите независимо от ролята му като надзорно тяло или работодател.</p>
Нерезидентен сектор	Европейски съюз Други страни и международни организации	<p>Всички нерезидентни единици<sup>10</sup>, ангажирани в операции с резидентни институционални единици или имат други икономически връзки с резидентни единици. Неговите сметки осигуряват един общ поглед на икономическите връзки, свързващи националната икономика с останалата свят. Секторът включва и такива институционални единици, които физически се намират на географската територия на страната. Дели се на два подсектора – Европейски съюз и Други страни и международни организации.</p>

<sup>10</sup> Включени са също институциите на Европейския съюз и международните организации.



**Специфични  
методоло-  
гически  
бележки**

Паричната статистика е представена в динамика с паричен отчет, две аналитични отчетности (на БНБ и на търговските банки), както и няколко допълнителни таблици, съдържащи по-детайлна информация. Принципът на организация на всички таблици е следният: данните са развити по сектор, показател, левове и чуждестранна валута, в т. ч. евро, инструмент и матуритет, като показателите в актива са групирани по сектори и инструменти, а в пасива – по инструменти и степен на изискуемост.

Същевременно се компилират и публикуват секторни месечни отчетности на БНБ и ТБ, които са статични таблици, представящи съответни показатели в актива и пасива с цел идентифициране на секторната принадлежност на балансовите позиции.

Паричната статистика (в динамика и статика) е изградена на база месечните отчетности на БНБ и ТБ. Информация за банките в процедура по несъстоятелност се дава в приложение към паричния отчет, което има единствено информативни функции.

**Таблицы 1.3.1., 1.3.2., 1.3.3. и 1.3.4.: Кратък паричен отчет, Паричен отчет, Аналитична отчетност на БНБ и Аналитична отчетност на търговските банки**

Структурата на паричния отчет може да се изрази със следното математическо тждество:

*нетни чуждестранни активи + нетни вътрешни активи = широки пари + дългосрочни пасиви.*

Нетните вътрешни активи включват вътрешен кредит, дълготрайни активи и други позиции (нето).

Аналитичните отчетности на БНБ и ТБ следват формата на паричния отчет.

**Видове показатели**

*Нетни чуждестранни активи*<sup>11</sup> – получават се като разлика между brutните чуждестранни активи и пасиви на банковия сектор. Brutните чуждестранни активи са представени по инструменти и включват международните валутни резерви на страната и други чуждестранни активи на БНБ и ТБ. Brutните чуждестранни пасиви отразяват задълженията на БНБ и ТБ към външния сектор. Подробно развитие на brutните чуждестранни активи и чуждестранни пасиви на БНБ е извършено в таблица 1.3.6.: „Чуждестранни активи и пасиви на БНБ“.

*Вътрешен кредит* – обединява кредита за консолидирания правителствен сектор и за неправителствения сектор.

Кредитът за консолидирания правителствен сектор обхваща нетните вземания от централното правителство и brutните вземания от местното правителство и социалноосигурителните фондове. Кредитът за неправителствения сектор включва brutните вземания от нефинансови предприятия, финансови предприятия, домакинства и НТООД.

*Дълготрайни активи* – движими или недвижими нефинансови активи, за които намеренията на парично-финансовите институции са да бъдат използвани за период, по-дълъг от 1 година, във връзка с извършването на основната им дейност.

*Други позиции (нето)* – обединяват всички компоненти от балансите на БНБ и ТБ, които не са обхванати в представените инструменти. Тук се включват отношения между ТБ (нето), други активи и пасиви (нето) и отношения между БНБ и ТБ (нето). Към други активи и пасиви (нето) се включват начислените и просрочените лихви, дериватите, амортизацията, провизиите, както и неклассифицираните другаде активи и пасиви. Салдото по позиция „Отношения между БНБ и ТБ (нето)“ отразява флоута (float), възникнал в резултат на нетиране на вземанията и задълженията между ТБ и БНБ.

*Широки пари (парично предлагане)* – състоят се от пасиви с паричен характер на банките към резидентния сектор с изключение на тези към централното правителство и банковия сектор (сектори, притежаващи пари – вж. Секторна таблица). Инструментите в паричните агрегати са групирани по степен на ликвидност и са представени по валута и по сектори.

Използват се следните парични агрегати: М1, М2 и М3. Агрегат М1, известен като тесни пари, включва най-бързо ликвидните инструменти, използвани за разплащане (пари извън банките и овърнайт депозити в левове и чуждестранна валута). Квазипарите и паричният агрегат М1 съставят паричния агрегат М2. Квазипарите се състоят от депозити с до-

<sup>11</sup> Монетарното злато и притежавани специални права на тираж, вземанията и задълженията по лихви в *Нетните чуждестранни активи* са само в БНБ.

говорен матуритет до 2 години, депозити, договорени за ползване след предизвестие (вкл. спестовни депозити) до 3 месеца. Най-ниско ликвидните финансови инструменти са репосделките и издадените дългови ценни книжа до 2 години. Те са в левове и чуждестранна валута и заедно с паричния агрегат М2 формират най-широкия паричен агрегат М3, който е известен като парично предлагане (широки пари).

*Дългосрочни пасиви на парично-финансовите институции* – дългосрочните финансови пасиви включват пасивите на парично-финансовите институции с матуритет над 2 години или период на предизвестие над 3 месеца, както и капитала и резервите. Капитал и резерви включва основния капитал на банковата система; резервите и финансовия резултат.

### **Основни инструменти, групирани в показатели**

#### В актива:

1. *Репосделки* – средствата, отпуснати по споразумения за обратно изкупуване на ценни книжа, когато една от страните получава парични средства срещу продажбата на ценни книжа, но с твърд ангажимент да изкупи обратно същите или подобни ценни книжа по определена цена на определена бъдеща дата.

2. *Кредити* – кредитите са финансови активи, възникнали с цел осигуряване на парични средства, стоки или услуги на кредитополучателя. Условиата по кредитите (фиксиран или кредитор или договорени) обикновено се оформят с непрехвърляем документ. Кредитът е безусловен дълг, който трябва да бъде изплатен при падежа му и да носи доход под формата на лихва (вж. таблица 1.3.7.).

3. *Ценни книжа, различни от акции* – тук се включват ценни книжа, различни от акции и други форми на собственост, даващи на притежателя им безусловно право на фиксиран или договорно определяем доход под формата на купонни плащания и/или определена фиксирана сума на посочена дата или дати, стартиращи от емисията до деня, определен като дата на падеж/откупуване. Тези книжа не гарантират права на собственост и дял в капитала на фирмата емитент. Включват се и инструменти със същите характеристики, но съдържащи опции за конвертиране в акции или други форми на собственост. Показателят *ценни книжа, различни от акции*, обхваща различни видове облигации и други дългови книжа с характер на облигации независимо от намеренията за придобиването им и периода на държане. Намеренията за придобиване могат да бъдат държане на книгата до падеж, книжа, държани с цел търгуване, книжа, обявени за продажба. Тук са включени и притежаваните пазарно търгуеми инструменти, които имат висока степен на ликвидност, т. е. притежаваните от търговските банки инструменти на паричния пазар на неправителствения сектор с оригинален срок на падеж до една година, които са свободно прехвърляеми и могат да бъдат търгувани. Такива могат да бъдат сконтирани и приети от ТБ полици и други търговски книжа, използвани от банките като форма на краткосрочно инвестиране. В сектор „Нефинансови държавни предприятия“ са включени и притежаваните от ТБ компенсаторни инструменти<sup>12</sup>.

4. *Акции и други форми на собственост* – притежаваните ценни книжа, които дават права на собственост и дял в капитала на предприятие. Тези ценни книжа дават право на част от печалбата на предприятието, а също така и право на ликвидационен дял в случай на ликвидация.

#### В пасива:

1. *Пари извън банките* са парите в обращение, намалени с касите на ТБ.

2. *Депозитите* са средствата, приети от парично-финансовите институции, които могат да бъдат платими на виждане, платими без срок на предизвестие, със срок на предизвестие или при други предварително договорени условия на плащане. Депозитите се приемат по договореност между страните, като се уговорят условията по воденето на депозитните сметки, размерът на лихвата (ако в договора е предвидено начисляването ѝ), сроковете на изплащане и санкции за страните при неизпълнение на договореностите. Те са задължение (пасив) на финансовата институция.

<sup>12</sup> Компенсаторните инструменти включват компенсаторни записи и жилищно-компенсаторни записи, емитирани по Закона за обезщетяване на собственици на одържавени имоти, и поименни компенсационни бонове, емитирани по Закона за собствеността и ползването на земеделските земи. Тези инструменти са издадени от държавата и са свободно прехвърляеми. По смисъла на Закона за публичното предлагане на ценни книжа те са приравнени към ценни книжа.

- ✓ *Овърнайт депозитите* съдържат депозити, които нямат определен срок и могат незабавно да се конвертират в пари в брой или да се преведат чрез банково нареждане или чек без ограничения или санкции. Тук се включват и депозитите до 1 ден.
- ✓ *Депозитите с договорен матуритет* не са незабавно на разположение, тъй като имат договорен срок преди тегленето им. Тези депозити не могат да се използват за извършване на плащания и не са конвертируеми в пари в брой без какъвто и да е вид значимо ограничение или глоба. Представени са с матуритетна структура до две и над две години. Тук се отнасят получените кредити, с изключение на тези от МВФ.
- ✓ *Депозитите, договорени за ползване след предизвестие* включват спестовни депозити и други депозити, договорени за ползване след предизвестие. Спестовните депозити са непрехвърляеми депозити без определен матуритет, които служат за съхранение на пари на домакинства срещу издаване на лична спестовна книжка или аналогичен документ. Такива депозити са жилищните влогове, детските влогове и други. Другите депозити, договорени за ползване след предизвестие, са непрехвърляеми депозити без определен матуритет, които не могат да бъдат конвертирани в пари в брой без период на предизвестие. При тях конвертирането в пари в брой не е възможно или е възможно преди срока на предизвестие, но с някаква санкция. Тук се отнасят и непрехвърляеми депозити, които са с фиксиран матуритет, но конвертирането им в пари в брой преди настъпването на матуритета им е възможно само срещу предизвестие. Представени са с матуритетна структура на периода на предизвестие до 3 месеца и над 3 месеца.

*Репосделките* включват получените в парично-финансовата институция парични средства срещу продажбата на ценни книжа с твърд ангажимент за обратно изкупуване на същите или подобни ценни книжа по определена цена на определена бъдеща дата.

*Издадените дългови ценни книжа* включват емитираните от ТБ ценни книжа, различни от акции и други форми на собственост, които обикновено се търгуват на вторичния пазар и не гарантират на притежателя права на собственост върху банката емитент. Издадени нетъргуеми инструменти (първично пласирани не чрез борса или друг официален пазар), но впоследствие придобили търгуемост, също се класифицират тук. Представени са с матуритетна структура до 2 и над 2 години.

### **Таблица 1.3.5.: Парична база и механизъм на паричното предлагане**

Паричното предлагане се основава на мултиплицирането на паричната база (пари извън банките и банкови резерви) от търговските банки. За неговото определяне се използват паричните агрегати М1, М2 и М3.

*Паричната база (резервните пари)* се състои от парите извън банките и средствата на търговските банки (банковите резерви). Последните включват депозитите на ТБ в БНБ и парите в касите им. Депозитите на търговските банки обхващат задължителните минимални резерви и свръхрезервите (овърнайт и депозити с договорен матуритет). Динамиката на резервите зависи от размера на задължителните резерви (които са фиксирана част от депозитите) и от свръхрезервите. Размерът на задължителните резерви се определя от УС на БНБ и е единственият инструмент на паричната политика на централната банка в условията на паричен съвет. Равнището на свръхрезервите отразява ликвидното състояние на търговските банки и склонността им към по-голяма сигурност.

#### **Механизъм на паричното предлагане**

*Паричното предлагане (М3)* може да се представя като произведение на паричната база и променливата *паричен мултипликатор*.

*Паричен мултипликатор* – характеризира степента на мултипликационния ефект от дейността на ТБ. Измерва се чрез съотношението на широки пари (М3) или на отделните агрегати (М1 и М2) към резервните пари. Паричният мултипликатор е функция на съотношението *пари извън банките/депозити*<sup>13</sup> и на банковите резерви към депозитите, известни като фактори за определяне на паричното предлагане. Съотношението между парите извън бан-

<sup>13</sup> Включват се и репосделки и издадени дългови ценни книжа.

ките и депозитите зависи преди всичко от поведението на широката публика, а съотношението между банковите резерви и депозитите е резултат от поведението на търговските банки.

#### **Източници на резервните пари**

При стабилен паричен мултипликатор чрез въздействие върху източниците на резервните пари може да се повлияе върху общото предлагане на пари.

*Чуждестранни активи (нето)* – те отразяват увеличението/намалението на валутния резерв на страната. В условията на паричния съвет изменението на валутните резерви, когато е за сметка на депозитите на правителството, не влияе пряко върху паричната база и автоматично се стерилизира.

*Вземания от централното правителство (нето)* – нетната позиция се получава в резултат от нетиране на активите на централното правителство (салдата по левови заеми, отпуснати преди юни 1997 г. по силата на тогава действащия Закон за БНБ, и по валутните заеми съгласно чл. 45 на Закона за БНБ) с неговите пасиви.

*Вземания от неправителствения сектор* – включват единствено вземания по акции и други форми на собственост от неправителствения сектор.

*Вземания от търговските банки* – в баланса се отчитат салда по разрешени преди юни 1997 г. кредити и непогасените лихви по тях<sup>14</sup>.

*Останали позиции (нето)* включват неклассифицирани към някоя от останалите позиции активи и пасиви.

#### **Таблица 1.3.6.: Чуждестранни активи и пасиви на БНБ**

Таблицата показва вземанията и задълженията на БНБ към нерезиденти, формиращи позициите чуждестранни активи и чуждестранни пасиви.

#### **Видове инструменти**

##### *Чуждестранни активи на БНБ*

Външните вземания на централната банка са обособени в две групи според тяхната ликвидност – международни резерви и други чуждестранни активи.

1. Международен валутен резерв включва най-бързо ликвидните чуждестранни активи. В режима на паричен съвет, въведен на 1 юли 1997 г., те се равняват на активите на обособеното в баланса на БНБ управление „Емисионно“ и са описани в чл. 28, ал. 3 на Закона за БНБ.

Подразделя се на три подсектора – нерезидентни банки, нерезидентни правителства и други нерезиденти и включва следните показатели:

- ✓ каса – притежавани банкноти и монети в свободно конвертируема чуждестранна валута;
- ✓ притежаваните от БНБ специални права на тираж<sup>15</sup> (СПТ);
- ✓ монетарно злато – състои се от кюлчета злато в стандартна форма в трезора и монетарно злато, депозирано при чуждестранни банки. На основание чл. 28, ал. 3, т. 6 от Закона за БНБ наличността от монетарно злато се оценява по 500 лева за тройунция или по пазарна стойност, ако е по-ниска. В меморандум към таблицата монетарното злато се посочва по пазарната му цена.
- ✓ депозити – средства в свободно конвертируема валута, притежавани от БНБ по сметки в чуждестранни банки, развити по степен на ликвидност (овърнайт, депозити с договорен матуритет, депозити, договорени за ползване след предизвестие);
- ✓ репосделки – включват получените в БНБ средства срещу продажбата на ценни книжа с твърд ангажимент за обратно изкупуване на същите или подобни ценни книжа по определена цена на определена бъдеща дата.
- ✓ ценни книжа, различни от акции – притежаваните от БНБ дългови инструменти, емитирани от нерезидентни банки, финансови институции и правителства, чиито задължения са оценени с една от двете най-високи оценки на две международно признати агенции за кредитен рейтинг и които са платими в свободно конвертируема валута с изключение на дълговите инструменти, дадени или получени като обезпечение;

<sup>14</sup> Чл. 33 (1) БНБ не може да предоставя кредити на банки освен в случаите по ал. 2. (2) При възникване на ликвиден риск, засягащ стабилността на банковата система, БНБ може да предоставя кредити в левове на платежоспособна банка за срок не по-дълъг от 3 месеца, ако те са напълно обезпечени със залог на злато, чуждестранна валута или други подобни бързо ликвидни активи [...].

<sup>15</sup> Специални права на тираж е резервен актив, създаден от МВФ, като допълнение към съществуващите резервни активи. Стойността им се определя от кошница от основни валути (евро, британска лира, щатски долар, японска йена).

- ✓ резервна позиция в МВФ представлява безусловното право на страната за ползване на средства от МВФ. Този показател се създава от плащането на валутния компонент от квотата на България и е равен на разликата между квотата и наличностите на МВФ в национална валута<sup>16</sup>.
- ✓ вземания по лихви – включени са вземания по начислени лихви. Специфична особеност, произтичаща от паричния съвет, е, че вземанията и задълженията по начислени лихви са част от *Международните резерви*, съответно част от чуждестранните задължения на страната, поради което те не са част от *Други активи* и *Други пасиви*, както е при другите отчетни единици.

2. Други чуждестранни активи – това са по-слабо ликвидни вземания от нерезиденти, които след въвеждането на паричния съвет са част от активите на управление „Банково“. Позицията е разделена на два сектора – нерезидентни правителства и други нерезиденти и включва следните инструменти:

- ✓ ценни книжа, различни от акции – дългови ценни книжа, невключени в международния резерв;
- ✓ акции и други форми на собственост представляват капиталови инвестиции в международни финансови институции (напр. Банка за международни разплащания, Базел).

#### *Чуждестранни пасиви на БНБ*

Отразяват задълженията на централната банка към външния сектор, подразделени на три подсектора – нерезидентни банки, правителства и други нерезиденти. След въвеждането на паричния съвет чуждестранните пасиви се състоят само от задълженията на страната към МВФ и включват следните инструменти:

- ✓ кредити – получени заеми от общите фондове на МВФ, които са лихвоносни и се отпускат с определен падеж;
- ✓ задължения по лихви – в позицията са включени задълженията по лихви към МВФ.

#### **Таблица 1.3.7.: Вземания по кредити от нефинансови предприятия, домакинства и НТООД**

Таблицата представя информация за кредитите (остатъчната им стойност) по видове, валута и сектори. В паричния отчет и аналитичните отчетности те са част от *Вземанията от неправителствения сектор*. Кредитите са финансови активи, възникнали с цел осигуряване на парични средства, стоки или услуги на кредитополучателя. Условието по кредитите (фиксирано от кредитора или договорено) обикновено се оформят с непрехвърляем документ. Кредитът е безусловен дълг, който трябва да бъде изплатен при падежа му и да носи доход под формата на лихва. Кредитите, предоставени на нефинансови предприятия (държавни и частни) и домакинства и НТООД, се формират само в търговските банки, тъй като след въвеждането на паричния съвет през 1997 г. БНБ не се явява кредитор на тези сектори<sup>17</sup>.

#### **Видове кредити**

##### *1. Според матуритета*

- ✓ Краткосрочни кредити – кредити, чийто оригинален срок на падеж е 1 година или по-малко. Тук се отчитат краткосрочни кредити, овърдрафт и просрочените краткосрочни кредити.
- ✓ Кредити с матуритет над 1 година до 5 години – кредити, чийто оригинален срок на падеж е повече от 1 година, но по-малко от 5 години, включително просрочените кредити.
- ✓ Кредити с матуритет над 5 години – кредити, чийто оригинален срок на падеж е повече от пет години, включително просрочените кредити.

<sup>16</sup> Резервната позиция може да бъде увеличена до размера на средствата в национална валута, използвани от МВФ при трансакции с други страни членки.

<sup>17</sup> Чл. 56, т. 1 от Закона за БНБ гласи: „Освен в предвидените в този закон случаи БНБ не може: 1. да отпуска кредити или да купува ценни книжа или други прехвърляеми инструменти.“

## 2. Според качеството

- ✓ Редовни кредити – договорените и редовно обслужваните от клиента кредити съгласно условията, заложи в договора за предоставянето им.
- ✓ Просрочени кредити – кредити, които са дължими, но които не са платени или изписани. Тук се включват кредити с просрочен срок на погашение или изискуеми при нарушение на други договорни условия. Голяма част от просрочените кредити са съдебните вземания по кредити, които обхващат изискуемите по съдебен ред заеми, както и вече присъдените, но неизплатени в полза на банките съдебни иски. (Предмет на отчитане са само съдебните вземания по кредити, които са балансов актив.)

## 3. Според целта на използване

- ✓ Потребителски кредити – кредити, предоставени на домакинствата. Потребителският кредит се използва предимно за покупка на стоки и услуги, които се употребяват лично от домакинствата.
- ✓ Жилищни кредити – кредити, предоставени на домакинства срещу обезпечение (ипотека, гаранция и др.), за финансиране на жилищно строителство или покупка на жилище. Тук влизат и заемите за подобрения/ремонт на жилища.
- ✓ Други кредити – обхваща кредитите, предоставени на домакинствата за бизнесцели, обучение и други. Тук се включват кредитите, предоставени на физически лица с търговско, производствено или друго предназначение (например финансови лизинги, селскостопански кредити и други).

## 4. Според начина на предоставяне

- ✓ Овърдрафт – кредити, отпуснати от банките в случаите, когато средствата по разплащателните сметки на клиентите не са достатъчни да покрият наредените плащания. Погасяването се извършва автоматично при постъпване на суми по разплащателните сметки. Включват се както овърдрафт с предварително договорени лихвени условия и размер, така и без уговорка.
- ✓ Кредити (виж т.1)

### **Таблицы 1.3.8. и 1.3.9.: Меморандуми за други активи и пасиви към аналитичните отчетности на БНБ и търговските банки**

Меморандумите показват всички начислени и просрочени лихви по вземания и задължения по видове инструменти, дериватите, както и всички коригиращи позиции, използвани в счетоводната практика, а именно амортизациите и провизиите.

Данните в таблицата са от декември 2001 г., от който момент информацията е налична.

#### **Описание на позициите**

*Начислените лихви* представляват дължимите, но с ненастъпил падеж на плащането вземания/задължения по лихвени вноски, които се записват съгласно принципа за текущо начисляване. В аналитичните отчетности към паричния отчет се отнасят към позиции *Други активи* и *Други пасиви*, като особеност на аналитичната отчетност на БНБ е, че начислените лихви по международния резерв и кредитите от МВФ се отчитат към позиция *Чуждестранни активи*, съответно *Чуждестранни пасиви*.

*Просрочени лихви* са тези начислени лихви, за които не е извършено плащане при настъпване на падежа на вземането/задължението по лихвените вноски. Предмет на отчитане са само балансово водените позиции.

*Провизии* – тук се отчитат натрупаните начисления във връзка с обезценка (сегашните специфични провизии по активи), както и провизиите, признати за пасиви съгласно МСС и нормативната уредба в страната. Те се отнасят към позиция *Други пасиви*, тъй като за целите на статистиката всички финансови активи и пасиви, които подлежат на провизиране, се отчитат на брутна база (вж. Общи методологически бележки).

*Амортизациите* са вид коректив на амортизируеми дълготрайни материални и нематериални активи. В публикуваната информация дълготрайните активи са включени на брутна база, а начислената амортизация е отнесена в позиция *Други пасиви*.

*Деривати* – в тази позиция се отчита брутната справедливата стойност на всички балансово отчитани деривати, притежавани от парично-финансовите институции.

**Таблицы 1.4.1. – 1.4.4.: Секторна месечна отчетност на БНБ и ТБ**

Секторните месечни отчетности на БНБ и ТБ представят съответни показатели в актива и пасива по начин, позволяващ идентифициране на секторната принадлежност на балансовите позиции. Таблиците са статични и съдържат информация по салда към края на всеки календарен месец. Представянето на данните е съобразено с основните принципи за секторна класификация и агрегиране на инструментите в показатели:

1. Секторна класификация – следвани са основните принципи, заложиени в ESA'95. Всички секторно неклассифицирани позиции, както и собствените вземания и задължения на банките са обособени в колона неклассифицирани.
2. Финансови показатели – обхватът и съдържанието на показателите са описани към съответните таблици и като позиции са идентични с позициите на паричния отчет и аналитичните отчетности.

**Особености на секторната месечна отчетност на БНБ**

За целите на таблицата чуждестранните вземания на БНБ са обособени по сектори, като са обединени активите, включени в международния валутен резерв, с другите чуждестранни активи на централната банка. Касата във валута, СПТ и монетарното злато са представени в колона неклассифицирани. Чуждестранните активи, групирани според ликвидността им в международен резерв или в други чуждестранни активи, са посочени в таблица 1.3.6. Чуждестранни активи и пасиви на БНБ.

**Таблицы 1.5.1 и 1.5.2.: Секторна месечна отчетност на търговските банки в несъстоятелност**

Към месечния паричен отчет се създава приложение Секторна месечна отчетност с данни за банките в несъстоятелност, което има информативни функции, без да е част от официалната парична статистика.

Секторната месечна отчетност отразява текущото състояние на групата банки в несъстоятелност (четири на брой към февруари 2004 г.). Структурата и принципите на изграждане съответстват на Секторната месечна отчетност на работещите банки. Показателите са без разпределение по матуриретен и ликвидност, което се предопределя от спецификата на тези банки.

**Особености**

През 1996 г. бяха открити процедури по несъстоятелност на първата група банки. Тогава действащата нормативна уредба регламентираше защитата на част от влоговете, като дългът на банките към вложителите им се поемаше от Министерството на финансите. По този начин се извърши преобразуване на дълга от вземане на вложителите от банките във вземане на държавата. Срещу този дълг държавата емитира гаранционни ДЦК в левове и щатски долари в полза на банките, поели обслужването му. Задълженията на банките към правителството са отразени като пасиви на правителствения сектор.

През 1998 г. със създаването на Фонда за гарантиране на влоговете в банките се промени нормативната уредба, според която фондът поема задълженията и встъпва в правата на вложителите към банката до размера на гарантираните суми.

**Таблицы 1.5.A.: Парични агрегати**

Таблиците представят паричните агрегати и източниците на парите (counterparts) по формата на ЕЦБ.

**Лихвена статистика**

Основният лихвен процент е действащият в края на месеца, определен от постигнатата на първичния аукцион средна годишна доходност по тримесечни държавни ценни книжа.

Лихвената статистика съдържа обобщени данни за лихвените нива на банките, с изключение на тези в ликвидация. Лихвите са осреднени за седмиците през месеца.

Краткосрочните лихви обхващат матуриретените от 1 ден до 12 месеца, а дългосрочните лихви – матуриретените над 12 месеца.

Лихвените проценти по кредитите и депозитите са среднопретеглени за три сектора – държавни фирми, частни предприятия и население.

Лихвените проценти *по кредитите* отразяват лихвите през съответния месец по новодоговорените левови и валутни кредити.

Годишната капитализация за ОЛП е на тримесечна база, за кредитите – на едномесечна, а за депозитите – по матуритет.

*Доходността на ДЦК* е среднопретеглена от всички емисии през календарния месец в ефективен размер.

Реалните лихвени нива по левовите кредити и депозити се определят от средните за месеца лихвени проценти, дефлирани с отчетената за същия период инфлация.

## 2 Външен сектор

Информацията за външния сектор обхваща четири основни категории:

- а) платежен баланс (*актуализиран към 27.1.2005 г.*);
- б) търговия със стоки;
- в) дългови индикатори;
- г) валутни курсове.

### Платежен баланс

Българската народна банка съставя и отчита платежния баланс на страната на основание чл. 42 от Закона за Българската народна банка (обн., ДВ, бр. 46 от 10.VI.1997 г.). Информацията за нуждите на статистиката на платежния баланс се събира на основание на чл. 42 от Закона за БНБ и чл. 7–10 на Валутния закон (обн., ДВ, бр. 83 от 21.IX.1999 г., изм. и доп., бр. 60 от 2003 г.) и се обработва от отдел „Платежен баланс и външен дълг“ към дирекция „Статистика“ на БНБ при запазване на нейната пълна конфиденциалност. Българската народна банка изготвя и публикува както аналитичното, така и стандартното представяне на платежния баланс в съответствие с петото издание на „**Ръководството по платежен баланс**“ (МВФ, 1993) и с „**Ръководните правила на Европейската централна банка**“<sup>18</sup>.

Методологията за отчитане на платежния баланс е концептуално свързана с тази на *Системата от национални сметки (СНС)*. Статиите на платежния баланс кореспондират в голяма степен със съответните елементи на сметка *Останал свят* от СНС.

Съществува тясна взаимовръзка и между *Международната инвестиционна позиция* и платежния баланс. Финансовата сметка на платежния баланс представя трансакциите (потоци) на една икономика, свързани с външните ѝ финансови активи и пасиви, които се отразяват върху размера на притежаваните външни финансови активи и пасиви, отчитани в международната инвестиционна позиция.

### I. Счетоводни принципи и стандарти

Основното правило, прилагано при съставянето на платежния баланс на България, е прилагането на *двойното счетоводно записване*. Като кредит, с положителен знак, се записват: износ на стоки и услуги, получен и начислен доход, компенсиращи записи за безвъзмездно получени реални и финансови ресурси (трансфери), увеличение на финансовите пасиви и намаление на финансовите активи. Като дебит, с отрицателен знак, се записват: внос на стоки и услуги, платен и начислен доход, компенсиращи записи на безвъзмездно предоставени реални и финансови ресурси, увеличение на финансовите активи и намаление на финансовите пасиви.

*Времето на записване* на операциите в платежния баланс е моментът на смяна на собствеността.

*Оценяването на трансакциите* се извършва на базата на пазарните цени. Ако пазарните цени на трансакциите не са известни, като приближение за тях се използват средни пазарни цени.

*Промените в стойността* на притежаваните активи или пасиви към чужбина, които се дължат на валутно-курсови и преоценъчни разлики, не се отразяват в платежния баланс.

<sup>18</sup> Guideline of The European Central Bank on the Statistical Reporting Requirements of The European Central Bank in the Field of Balance of Payments Statistics, The International Reserves Template and International Investment Position Statistics (ECB/2003/7).



Платежният баланс на България се отчита в евро, левове и в щатски долари. Преизчисляването в съответната валута се извършва чрез валутния курс към момента на трансакцията. Ако той не е известен или е неприложим по други практически причини, се използва среден валутен курс за отчетния период.

## II. Компоненти на платежния баланс

Компонентите на платежния баланс се съставят основно посредством *Системата за отчитане на международните трансакции* (СОМТ), която включва: 1) отчети на търговските банки, и 2) отчети на предприятията, които имат банкови сметки в чужбина (относно международните операции на резидентите). Тези отчети обхващат всички компоненти на таблицата на платежния баланс. Освен това информацията по определени компоненти на платежния баланс, събирана чрез СОМТ, се замества с данни от други източници: 1) проучване сред предприятията с преки чуждестранни инвестиции, 2) отчети от други институции, 3) отчети на предприятия, получили (предоставили) финансови кредити от (на) нерезиденти, и 4) отчети на предприятия по други задължения и вземания (различни от финансови кредити) към нерезиденти.

В аналитичното представяне компонентите на платежния баланс са класифицирани в следните основни категории:

### A. Текуща сметка

Текущата сметка обхваща получаването и предоставянето на *стоки и услуги, доход и текущи трансфери* между страната и останалия свят. Потоците, записани в кредитната страна, представляват тази част от brutния вътрешен продукт, предоставени на останалия свят (износ на стоки и услуги), както и предоставянето на фактори на производство, изразени чрез получен (или който следва да бъде получен) доход – компенсации на наетите и инвестиционен доход (лихви, дивиденди и др.). Включват се също така и компенсиращи записи за безвъзмездно получени реални и финансови ресурси (трансфери).

Потоците в дебитната страна представляват brutният продукт, създаден в останалата част на света и придобит от националната икономика (внос на стоки и услуги), както и придобиването на фактори на производство, изразени чрез платен (или който следва да се плати) доход. Включват се също така и компенсиращи записи за безвъзмездно предоставени реални и финансови ресурси.

- Статията *Стоки* в текущата сметка на платежния баланс обхваща преносими стоки, за които е налице смяна на собствеността между резиденти и нерезиденти. Данните за вноса и износа FOB (Free on board) са базирани на митнически декларации, като кодовете, използвани в тях, са по „Хармонизираната система за описание и кодиране на стоките“, на Световната митническа организация, въведена през 1988 г. и допълнена през 1992 г.

*Източници:* Данните са на агенция „Митници“ – от началото на 2003 г., а за предишни години – на „Информационно обслужване“ АД (дирекция ИИЦ). Българската народна банка и НСИ получават данните за вноса и износа, допълват ги с друга информация и допълнително ги обработват.

БНБ и НСИ взаимно съгласуват данните за вноса и износа, преди да ги публикуват. Данните се публикуват от БНБ осем седмици след изтичане на отчетния период.

- Статията *Услуги* обхваща *транспортни, туристически и други услуги*.

Българската народна банка извлича данните за *товарния транспорт* от данните за външната търговия на базата на оценки и за *пътническия транспорт* от данните за туризма. Банката понастоящем работи по проект за нова методология за оценка на приходите и разходите от транспортни услуги.

*Туризмът (пътувания)* обхваща стоки и услуги, включително тези, свързани със здравни и образователни услуги, предоставени на туристи, пътуващи служебно или лично. Данните за туризма се базират на данни от Министерството на вътрешните работи относно броя на туристите, пресекли границата, както и на оценки на разходите, извършени от един турист на база на методология за оценяване на приходите и разходите от туристически услуги – „*Методология за оценка на приходите и разходите от пътувания и туризъм в платежния баланс на България*“ (Българска народна банка, Министерство на търговията и туризма, 18 ноември 1999 г.).

Статията *Други услуги* обхваща постъпленията и плащанията по всички останали категории услуги, различни от тези, свързани с транспорт или туризъм (съобщителни, строително-монтажни, финансови, застрахователни, лизингови, услуги в областта на науката, културата и спорта и др.).

*Източници* на информация по тази статия са отчетите на търговските банки и на фирмите, които предоставят информация за сметките си в чужбина.

• Статията *Доход* включва две категории: 1) *компенсации на наетите*, и 2) *инвестиционен доход*. *Компенсациите на наетите* обхващат надници, заплати и други помощи, плащани на нерезиденти, работещи в страната, или получени от резидентите, работещи в чужбина. Инвестиционният доход покрива постъпления и плащания на доход, свързан(и) с външни финансови активи и пасиви – по преки инвестиции (дивиденди и реинвестирана печалба), портфейлни инвестиции, други инвестиции и по резервни активи (депозитни сметки).

*Главните източници* на информация по статия *Доход* са отчетите на търговските банки и предприятията, Министерството на финансите и Българската народна банка.

• *Трансфери* са всички реални ресурси и финансови средства, предоставени безвъзмездно от една икономика на друга. *Текущите трансфери* засягат пряко нивото на разполагаемия доход на една икономика и потреблението на стоки и услуги. В този смисъл текущите трансфери намаляват дохода и потребителските възможности на страната донор и увеличават дохода и потребителските възможности на страната получател. В *Текущи трансфери* се включват постъпилите средства по предприєдинителните фондове на Европейския съюз, парични преводи от частни лица, както и дарения, помощи, наследство, печалби от лотарии, пенсии, данъци, вноски за социални осигуровки и др.

*Източници*: Българската народна банка получава данни за текущите трансфери от Министерството на финансите, Българския червен кръст, Агенцията за чуждестранна помощ и от месечните отчети на търговските банки.

#### **Б. Капиталова сметка**

*Капиталовата сметка* включва две категории: 1) *капиталови трансфери* и 2) *придобиване или предоставяне на нематериални, нефинансови активи*. Когато са в натура, капиталовите трансфери включват: 1) прехвърляне на собственост на основни средства, или 2) безвъзмездно опрощаване на пасив от страна на кредитора. Когато е налице плащане, един трансфер е *капиталов*, когато е свързан със или зависим от придобиване или предоставяне на основни средства (например инвестиционни субсидии).

#### **В. Финансова сметка**

*Финансовата сметка* обхваща всички трансакции (реално извършени и начислени) във външните финансови активи и пасиви на една икономика. Външните активи и пасиви са класифицирани основно според типа на инвестицията. *Финансовата сметка* включва: 1) *преки инвестиции*, 2) *портфейлни инвестиции*, и 3) *други инвестиции*.

• *Преки инвестиции* включва преки инвестиции в чужбина, преки инвестиции в страната и сливания и придобивания. В подстатията *Сливания и придобивания* се отразяват всички сделки по сливания и придобивания. Нейното създаване бе направено с цел да се елиминира влиянието на такива сделки върху отчетаните данни за преките инвестиции в страната. Международната практика показва, първо, че извършването на такива трансакции не води до увеличаване на производствените мощности и на заетостта и, второ, направените изводи от анализа на данните за преките инвестиции, в които са включени данните за сделки по сливане и придобиване, могат да бъдат неточни относно размера на инвестициите, тяхната динамика, отраслова и географска структура. (Виж „*European Central Bank, Eurostat, Foreign Direct Investment Task Force Report*“, March 2004, para. 332.)

*Пряка инвестиция* е категория в международните инвестиции, при която резидент на една икономика – директен инвеститор, придобива дълготраен интерес (поне 10% от дяловия капитал или правото на глас) в предприятие, намиращо се в друга икономика – пряко инвестиционно предприятие. Пряката инвестиция включва както първоначалната трансакция, чрез която се установява отношението между прекия инвеститор и прякото инвестиционно предприятие, така и всички последващи трансакции между тях. Трансакциите могат да касаят промяна в участието на прекия инвеститор в капитала на инвестиционното предприятие, промяна във вътрешнофирмената задлъжнялост, както и дела на прекия инвести-

тор в неразпределената печалба/загуба на предприятието за отчетния период. Преките инвестиции в чужбина се отчитат като актив, преките инвестиции в страната – като пасив.

*Източници:* Българската народна банка получава месечни данни за преките инвестиции в страната от Агенцията за приватизация, Централния депозитар и от отчетите на търговските банки; тримесечни данни – от Комисията за финансов надзор, от тримесечни отчети на предприятия с чуждестранно участие и от статистическото проучване на НСИ сред предприятия от нефинансовия сектор; годишни данни – от годишния финансово-счетоводен отчет на търговските банки, както и от отчети на предприятия, получени в БНБ. За преките инвестиции в чужбина Българската народна банка използва информация от формите за деклариране в БНБ на преките инвестиции, от тримесечни отчети на предприятия от нефинансовия сектор и от месечни отчети на търговските банки. С тези данни след проверка за недопускане дублирането на информация се заместват месечните данни, получавани от банките и включени в платежния баланс преди това.

- *Портфейлни инвестиции* включва портфейлни инвестиции – активи, и портфейлни инвестиции – пасиви.

*Портфейлните инвестиции* са вложения в акции, когато техният размер не надвишава 10% от дяловия/акционерния капитал на дружеството, вложения в облигации, бонове, инструменти на паричния пазар или други търгуеми ценни книжа и във финансови деривативи.

*Главните източници* на информация за статия *Портфейлни инвестиции*, *Пасиви* са от Министерството на финансите, Българската народна банка, търговските банки, предприятията, притежаващи сметки в чужбина, и Централния депозитар.

Данни относно активите на страната под формата на портфейлни инвестиции се предоставят от търговските банки, БНБ и от Министерството на финансите.

- *Други инвестиции* включва търговски кредити, заеми, валутни депозити и други активи и пасиви.

В платежния баланс под търговски кредит се разбират вземания между партньори по търговска сделка, които не са секюритизирани с търгуеми ценни книжа.

Основен източник на информация за търговските кредити са тримесечните отчети на местните лица за техните вземания и задължения от/към чуждестранни лица.

Статия *Заеми* включва получени и изплатени главници по дългосрочни и краткосрочни заеми между резидент и нерезидент, които заеми не са секюритизирани с търгуеми ценни книжа. От статия *Заеми*, *пасиви* се изключват трансакциите, свързани с получаване или погасяване на главници по кредити, отпуснати от МВФ, както и получаването на главници по заеми, отпуснати в подкрепа на платежния баланс. Последните се записват в съответните статии на *група Д. Резерви и друго финансиране*.

Данните за заемите се съставят на базата на информация, предоставяна от Министерството на финансите, БНБ, от търговските банки и директно от предприятията, предоставили/получили кредити към/от чужбина. Поради това, че последните се отчитат тримесечно пред БНБ, месечните данни по статията *Заеми*, *Други сектори* (актив/пасив) се ревизират всяко тримесечие.

Статията *Валута и депозити* представя в актива си измененията във валутните депозити на резиденти в чужбина, а в пасива си – измененията в задълженията на търговските банки, опериращи на територията на България към нерезиденти в местна и чужда валута. Съгласно основните принципи, залегнали в „*Ръководството по платежен баланс*“ (МВФ, 1993), при отчитане на промените във валутните депозити Българската народна банка елиминира промените в тях, дължащи се на валутно-курсови разлики.

Статии *Други активи* и *Други пасиви* включват осъществените трансакции по разни разчети, непокрити в останалите категории и натрупаните просрочия на дълг.

### **Г. Грешки и пропуски (нето)**

*Грешки и пропуски (нето)* е компенсаторна статия. Тя съществува в представянето на платежния баланс, защото системата за набиране на данни, която Българската народна банка използва, не е затворена, а представлява комбинация от различни източници на информация. За разлика от други статистически отчети, като например паричната статистика, набирането на информацията, необходима за съставяне на платежния баланс, не може да се ограничи само до използването на счетоводните отчети на търговските банки като единствен източник на данни.

Колебанията в *Грешки и пропуски (нето)* както в знака, така и в размера, се дължат главно на: 1) ревизии на данните за вноса и износа, 2) усъвършенстване на методологията за компилиране на отделните статии на платежния баланс, и 3) съществуването на обективни ограничения при събиране на информацията по отделни статии на баланса.

#### **Д. Резерви и друго финансиране**

• *Резервните активи* включват тези външни активи, които са на разположение и са контролирани от централната банка (правителството), и се използват за пряко финансиране на дефицити на платежния баланс. Резервните активи включват монетарно злато, специалните права на тираж, резервната позиция при МВФ, валутните активи (включващи валутни депозити и ценни книжа) и други вземания. Записванията в тази категория се отнасят до трансакциите по активите на управление „Емисионно“ на БНБ. Данните за промените в резервните активи се включват в платежния баланс, като се изчистват от промените, предизвикани от валутно-курсните разлики.

Тази група в аналитичното представяне на платежния баланс включва също и *Ползвани кредити от МВФ* и статията *Извънредно финансиране*. Извънредното финансиране обхваща кредитите, получени в подкрепа на платежния баланс, както и отсрочени/реструктурирани плащания и плащания на просрочия, произтичащи от проблеми с платежния баланс. В съответствие с методологията за отчитане на операциите по *извънредното финансиране* („Ръководството по платежен баланс“ на МВФ, 1993, т. 454) платените главници по кредитите, получени в подкрепа на платежния баланс, се отразяват във **Финансовата сметка** в позицията *Други инвестиции пасиви – Заеми – Държавно управление*.

#### **III. Периодичност, честота и своевременност на публикациите по платежния баланс**

Българската народна банка съставя и публикува месечно платежния баланс. Съгласно своя календар БНБ извършва публикациите в рамките на осем седмици след изтичането на отчетния период.

#### **IV. Политика на ревизии на данните**

Ревизиите на публикуваните оценки на платежния баланс са типични за много системи за набиране на данни за платежния баланс, прилагани в други страни. С публикуването на ревизии потребителите своевременно биват информирани относно актуализираните данни по съответните статии. Политиката на Българската народна банка за ревизии на данните се базира на следните принципи:

1) По отношение на ежемесечните данни всяка месечна публикация включва ревизии на данните за последните три месеца, а всяка тримесечна публикация включва ревизии на месечните данни за цялата текуща година.

2) При наличие на текущи промени в резултат от събрана допълнителна информация, както и поради елиминирането на грешки Българската народна банка своевременно информира потребителите посредством месечните прессъобщения и чрез бележките към таблицата на платежния баланс.

3) Когато се правят значителни ревизии в резултат от промени в методологията за отчитане на определени компоненти на платежния баланс или по други причини, с цел да улесни своите потребители, Българската народна банка ги информира предварително за предстоящите промени.

#### **V. Разпространение на информацията**

Българската народна банка разпространява месечните данни за платежния баланс чрез страницата си в интернет – <http://www.bnb.bg>

Данните се публикуват също така и в месечния „*Информационен бюлетин*“ и в полугодишните и годишните официални отчети на Българската народна банка.

Данните се предоставят на президента на Република България, на председателя на Народното събрание, на министър-председателя, на министъра на икономиката и на министъра на финансите 24 часа преди публикуването на прессъобщението на БНБ.

## VI. Контакти

Въпроси по методологията, прилагана от Българската народна банка, или относно публикуваните данни за платежния баланс можете да изпращате на Емил Димитров, началник на отдел „Платежен баланс и външен дълг“, по електронна поща на адрес [Dimitrov.E@bnbank.org](mailto:Dimitrov.E@bnbank.org) или на Лиляна Ел Хаддад, главен експерт ([ElHaddad.L@bnbank.org](mailto:ElHaddad.L@bnbank.org)), или по пощата на следния адрес:

Българска народна банка  
Отдел „Платежен баланс и външен дълг“  
Пл. „Княз Александър Батенберг“ № 1  
1000 София, България

### Внос и износ

Данните за вноса и износа на страната са базирани на митническите декларации, като кодовете, използвани в тях, са по „Хармонизираната система за описание и кодиране на стоките“, на Световната митническа организация, въведена през 1988 г. и допълнена през 1992 г.

Износът на страната се отчита по цени FOB, а вносът – по цени CIF, като за нуждите на платежния баланс общият внос се произчислява по цени FOB.

В съответствие със съвместна методология на БНБ и НСИ от 1999 г. вносът и износът се отчитат по системата на *Специална търговия*, като моментът на регистрация на трансакциите е моментът на оформяне на митническите декларации.

За целите на икономическия анализ БНБ публикува таблиците *„Начин на използване“*. Основата за тяхното конструиране са четиризначните кодове по „Хармонизираната система за описание и кодиране на стоките“, групирани от гледна точка на предназначението и крайното използване на съответната стока. Основни принципи при разпределянето на стоките в съответните групи са: от една страна, целта на тяхното използване и, от друга – степента на преработката им. В таблиците *„Основни търговски партньори и региони“* са включени само по-важните страни и региони за износа (вноса) на страната. Критериите за описание на страните партньори са, както следва: *внос* – по страна на произход на стоките; *износ* – по страна на получател на стоката, т. е. последната известна страна, където стоката трябва да бъде доставена. Таблиците *„Основни търговски партньори и начин на използване“* представят разрез на вноса и износа на страната по географски признак и по групи стоки. В таблиците за *„Структура на вноса и износа в оригинални валути“* са показани относителните дялове на различните валути в трансакциите по вноса и износа.

Във всички публикувани таблици износът е отчетен по цени FOB, а вносът – по цени CIF.

На интернет страницата са представени тримесечни и годишни статистически редове за вноса и износа по *„Начин на използване“* и по *„Основни търговски партньори и региони“* от 1995 г., като съществува възможност за търсене по определен период (месец, тримесечие, година) и по група стоки (търговски партньори). Отделно за същия период са публикувани и тримесечни и годишни таблици *„Основни търговски партньори и начин на използване“* и *„Структура на вноса и износа в оригинални валути“*. Месечно се публикуват и данни за вноса и износа за отчетния период, както и анализ на външната търговия за този период.

*Източници* на данните са Агенция „Митници“ и „Информационно обслужване“ АД. Българската народна банка и НСИ получават данните за вноса и износа, допълват ги с друга информация и след това ги обработват.

Съгласно съвместната методология, преди да публикуват данни за вноса и износа, БНБ и НСИ взаимно ги съгласуват. Данните се публикуват до осем седмици след отчетния период.

По принцип БНБ прави месечни ревизии на данните си за последните три месеца, а тримесечно ревизира данните за всички месеци на отчетната година. В случай че получава непълни и/или некачествени данни, БНБ може да извършва и по-чести ревизии на данните за месеците на отчетната година.

Българската народна банка разпространява данните за вноса и износа на страната чрез интернет страницата си – <http://www.bnb.bg>. Данните се публикуват и в месечния *„Информационен бюлетин“* на Българската народна банка. Данни за външната търговия на страната се включват в полугодишните и годишните официални отчети на Българската народна банка.

Допълнителна информация по методологията или публикуваните данни за външната търговия и платежния баланс можете да получите от Емил Димитров, началник на отдел „Платежен баланс и външен дълг“, тел. (+359 2) 9145 1243, или на адрес [Dimitrov.E@bnbank.org](mailto:Dimitrov.E@bnbank.org), както и от Стоян Хаджиев, старши икономист, тел. (+359 2) 9145 1969, или на адрес [Hadjiev.S@bnbank.org](mailto:Hadjiev.S@bnbank.org).

### Брутен външен дълг<sup>19</sup>

При отчитане на brutния външен дълг на страната Българската народна банка се придържа към международните стандарти и изисквания, заложи в *External Debt Statistics: Guide for Compilers and Users*, 2003, издание на няколко международни организации<sup>20</sup>, и в „Ръководство по платежен баланс“, МВФ, 5-о издание, 1993 г. Това осигурява, от една страна, международна съпоставимост на данните, а от друга – съпоставимост между информацията за външния дълг с тази на платежния баланс, на международната инвестиционна позиция и на националните сметки. Данните за brutния външен дълг са и важен източник на информация за определени статии от платежния баланс и международната инвестиционна позиция.

Българската народна банка изготвя и разпространява месечни статистически данни за brutния външен дълг в следните структури:

- по дебитори;
- по кредитори;
- по сектори.

При двете класификации публикациите обхващат месечни данни относно: 1) размера на brutния външен дълг; 2) обслужване на brutния външен дълг, и 3) новополучени кредити и депозити.

#### I. Счетоводни принципи и стандарти

При изготвяне на статистическите данни по дълга БНБ се придържа към **международната дефиниция за външния дълг** – „Брутният външен дълг към даден момент представлява размерът на текущите и безусловни задължения, изискващи плащане(ия) на главница и/или лихва от дебитора в даден бъдещ момент, които се дължат на нерезиденти от резидентите на дадена икономика.“<sup>21</sup>

Основният критерий за включване на едно задължение към размера на външния дълг на страната е то да бъде **емитирано от резидент и да се дължи към нерезидент**<sup>22</sup>, без значение дали е емитирано на местните, или на международните финансови пазари. При трансакциите също се отчитат само сделки, осъществени между резидент и нерезидент. В дълговите таблици БНБ отчита само размера **на реално отпуснатите, а не на договорените траншове**.

Размерът на задълженията се отчита по **номинална, а не по пазарна стойност** дори когато са налице търгуеми дългови инструменти. Брутният външен дълг на България се отчита в евро и в щатски долари.

При съставяне на данните по дълга разделението между краткосрочен и дългосрочен дълг се базира на **оригиналния, а не на остатъчния срок до падежа**. В дългосрочния дълг се включват всички задължения с оригинален срок до падежа над 1 година, а в краткосрочния – със срок на падежа 1 година или по-малко. Към размера на краткосрочния дълг се отнасят и просрочията на дължими лихви и главници.

#### II. Компоненти на brutния външен дълг

##### A. По дебитори

При представянето на дълга по дебитори основното разделение е между публичен и частен дълг. В съответствие с международната методология публичният външен дълг обхваща: 1) дълга на централното правителство, 2) държавногарантирания дълг, 3) дълга на местните органи на управление, и 4) дълга на банки и небанкови предприятия с повече от 50%

<sup>19</sup> Актуализирани към 13 декември 2004 г.

<sup>20</sup> *External Debt Statistics: Guide for Compilers and Users*, Bank for International Settlements, The Commonwealth Secretariat, Eurostat, International Monetary Fund, Organization for Economic Co-operation and Development, The Paris Club Secretariat, The United Nations Conference on Trade and Development, the World Bank. 2003.

<sup>21</sup> *External Debt Statistics: Guide for Compilers and Users*, Chapter Two, para. 19.

<sup>22</sup> За дефинициите на резидент и нерезидент вж. „Ръководство по платежен баланс“, МВФ, 5-о издание, 1993 г., параграфи 57–58.

държавна собственост. В таблиците по външния дълг статиите на раздел **Публичен сектор** обхващат посочените по-горе икономически агенти и са групирани, както следва:

1. **Правителствен дълг** – обхваща дълга на централното правителство. Източник на данни е *Регистърът на държавния и държавногарантирания дълг* на Министерството на финансите (до 31.XII.2002 г. източник на данни бе *Системата за регистриране, обслужване и управление на дълга* на Министерството на финансите и на Българската народна банка). Двете основни подстатии на правителствения дълг са *Заеми* и *Облигации*. В статията *Заеми* се включват всички задължения на централното правителство, които не са секюритизирани с търгуеми ценни книжа. Към този раздел се отнасят също така и кредитите, отпуснати на правителството от МВФ. В подстатията *Облигации* се отчитат задължения на правителството по емитирани от него ценни книжа на международните финансови пазари, като в тази статия се записва целият размер на емисията. Частта от емисията, притежавана от резиденти към края на отчетния период, се отчита с отрицателен знак в статията *Други* на раздел *IV. Други дебитори*. Там се отчитат и държавните ценни книжа, емитирани от правителството на вътрешния пазар и закупени от нерезиденти.

2. **Държавногарантиран дълг** – в този дълг в съответствие с международната методология по статистика на външния дълг БНБ включва заемите с държавни гаранции, отпуснати на бюджетни и небюджетни предприятия. Данните се вземат от *Регистъра на държавния и държавногарантирания дълг* на Министерството на финансите.

3. **Българска народна банка** – включват се оставащите задължения на БНБ към Международния валутен фонд. Поради това че този дълг е държавен, източник за него е *Регистърът на държавния и държавногарантирания дълг* на Министерството на финансите.

4. **Други дебитори** – включват се външните задължения на местни органи на управление, на търговски банки и фирми с преобладаващо държавно участие. В статията *Други* се включва размерът на закупените от нерезиденти ДЦК и се приспадат брейди облигациите, евро облигациите и глобалните облигации, притежавани от резиденти.

Двете подстатии на статията *Местни органи на управление* са *Заеми* и *Облигации*. За разграничение между записите по тези две подстатии се използва същият критерий, както при подстатии на *Правителствения дълг* – т. е. дали има, или няма издадени търгуеми ценни книжа. При отчитане размера на задълженията по подстатията *Облигации* БНБ отчита само тази част от емисията, която към края на отчетния месец е притежание на нерезиденти. Източник на данни са търговските банки.

В статията *Търговски банки* се отчита дългът на търговските банки с преобладаващо държавно участие. Информация за размера и трансакциите по външни заеми се получава месечно директно от търговските банки чрез статистическа форма за техните външни задължения. В подстатията *Депозити* се включват както валутните, така и левовите депозити на нерезиденти в местни банки. При нетно нарастване на депозитите в банковата система това се отчита в таблица *Получени нови кредити и депозити*, а при нетно изтегляне на депозити – в таблицата за обслужване на brutния външен дълг, като изплащане на главница по подстатията *Депозити*.

Статията *Търговски фирми* обхваща дълга на небанкови предприятия с преобладаващо държавно участие. Направено е разграничение между задълженията към преки инвеститори<sup>23</sup> (подстатията *Вътрешнофирмени кредити*) и задълженията към други кредитори (подстатията *Други заеми*). Не се включват заемите, за които има поети държавни гаранции, тъй като те се отнасят в статията *Държавногарантиран дълг*. Информацията за финансовите заеми се събира посредством статистическата форма СПБ-4 – *Отчет за финансовите кредити между местни и чуждестранни лица*, която обхваща информация за размера и различните типове трансакции по кредита. Тъй като Валутният закон предвижда тримесечна отчетност на тези задължения, за първите два месеца на всяко тримесечие БНБ публикува данни за небанковите предприятия, които се базират както на предоставените от фирмите планове за погасяване на получените от тях заеми, така и на оценки. В подстатията *Търговски кредити* се отчитат съответните задължения на резиденти към нерезиденти<sup>24</sup> включи-

<sup>23</sup> БНБ се придържа към международната дефиниция на понятието пряка инвестиция, според която придобиването на 10% или повече от правото на глас при управление на инвестиционното предприятие се счита за установяване на отношение между пряк инвеститор и пряко инвестиционно предприятие.

<sup>24</sup> За дефиницията на търговски кредит вж. „Ръководство по платежен баланс“, МВФ, 5-о издание, 1993 г., гл. XX, параграф 414 и „External Debt Statistics: Guide for Compilers and Users“, глава 3, параграф 133.

телно и на задължения по търговски кредити към преки чуждестранни инвеститори. Информацията за тези задължения се събира от БНБ посредством форма СПБ-6Б – *Отчет за задълженията на местни лица към чуждестранни лица*. Поради тримесечната отчетност по тази форма, предвидена от Валутния закон, за първите два месеца на всяко тримесечие БНБ публикува оценки на търговските кредити.

В раздел **Частен сектор** на брутния външен дълг се включват задълженията на банкови и небанкови предприятия с преобладаващо частно участие. Източниците на данни, формата и периодичността, в които се събира информация по двете статии на раздела – *Търговски банки* и *Търговски фирми*, са идентични с едноименните статии на раздел **Публичен сектор**.

#### **Б. По кредитори**

Основното деление при тази класификация е между дългосрочен и краткосрочен дълг, след което следва типът на кредитора – официален или частен. При съпоставяне на данни между двете структури – по дебитори и по кредитори – трябва да се вземе предвид фактът, че един кредитор може да има отпуснати заеми към няколко различни дебитора (например на правителството и на фирми).

Раздел **Дългосрочен дълг**, статия *Официални кредитори* включва две подстатии – *Международни финансови институции* и *Двустранни кредити*. При *Международните финансови институции* на отделен ред са показани само най-големите кредитори, а останалите са обединени в ред *Други*. Подстатията *Двустранни кредити* включва заеми, отпуснати от чужди правителства (ред *Други двустранни кредити*), и дълга към Парижкия клуб и неразсрочения дълг.

В статията *Частни кредитори* на отделни редове са посочени задълженията към частни кредитори по отделни типове инструменти, емитирани от резиденти. Задълженията на правителството по емитирани облигации са публикувани на отделни редове, като брейди облигации, евро облигации и глобални облигации. Частта от тях, притежание на резиденти, се включва с отрицателен знак на ред *Други държавни ценни книжа*. Там се отразяват и държавните ценни книжа, емитирани на местния пазар и закупени от нерезиденти. Редът *Други облигации* включва всички останали емисии на облигации, емитирани от резиденти на страната и притежание на нерезиденти. Дългосрочните задължения на търговските банки и на небанковите предприятия към частни кредитори са посочени на редове *На търговски банки* и *На други сектори*.

Раздел **Краткосрочен дълг** има същата структура като тази на дългосрочния дълг, но обхваща единствено задължения с оригинален срок до падежа 1 година или под 1 година.

#### **В. По сектори**

Структурата на таблицата за размера на брутния външен дълг е в съответствие с изискванията на *External Debt Statistics: Guide for Compilers and Users*, 2003, подготвен от няколко международни организации и издаден от МВФ<sup>25</sup>.

В *Публичен сектор* не се включват данни за задълженията на фирмите от публичния сектор, включително за държавногарантирания дълг. В *Търговски банки* се включват данни за банките от публичния и частния сектор, а в *Други сектори* – данни за фирмите от публичния и частния сектор без информацията за вътрешнофирмените заеми.

От декември 2003 г. България публикува данните за размера на брутния външен дълг като участник в *Специалния стандарт за разпространение на данни* на Международния валутен фонд.

### **III. Периодичност, честота и своевременност на публикациите по брутния външен дълг**

Българската народна банка съставя и публикува месечни данни за размера и обслужването на брутния външен дълг на страната, както и за новополучените кредити и депозити. Месечно се разпространяват и данни за индикаторите на външния сектор, включително и данни за индикаторите на външния дълг.

<sup>25</sup> *External Debt Statistics: Guide for Compilers and Users*, IMF, 2003, (Bank for International Settlements, The Commonwealth Secretariat, Eurostat, International Monetary Fund, Organization for Economic Co-operation and Development, The Paris Club Secretariat, The United Nations Conference on Trade and Development, the World Bank)



Българската народна банка публикува данните съгласно обявения календар. При необходимост от промяна на датата за публикуване банката информира потребителите минимум една седмица преди предварително определената дата.

#### IV. Политика на ревизии на данните

Политиката на Българската народна банка за ревизии на данните се базира на следните принципи:

1) Всяка месечна публикация включва ревизии на данните за предходните три месеца, а всяка тримесечна публикация включва ревизии на месечните данни за цялата текуща година.

2) При наличие на текущи промени в резултат на събрана допълнителна информация, както и поради елиминирането на грешки Българската народна банка своевременно информира потребителите чрез месечните прессъобщения и бележките към таблиците на brutния външен дълг.

3) Когато се правят значителни ревизии в резултат на промени в методологията за отчитане на определени компоненти на brutния външен дълг или по други причини с цел да улесни своите потребители, Българската народна банка информира предварително за предстоящите промени.

#### V. Разпространение на информацията

Българската народна банка публикува месечните данни за brutния външен дълг на своята интернет страница – <http://www.bnb.bg>. Данните се публикуват и в месечния „Информационен бюлетин“, в полугодишните и годишните официални отчети на банката. Данните се предоставят на президента на Република България, на председателя на Народното събрание, на министър-председателя, на министъра на икономиката и на министъра на финансите 24 часа преди публикуването на прессъобщението на БНБ.

#### VI. Контакти

Въпроси по методологията, прилагана от Българската народна банка, или относно публикуваните данни за brutния външен дълг можете да изпращате на Емил Димитров, началник на отдел „Платежен баланс и външен дълг“, и на Лиляна Ел Хаддад, главен експерт, по електронна поща на адрес [Dimitrov.E@bnbank.org](mailto:Dimitrov.E@bnbank.org) и [ElHaddad.L@bnbank.org](mailto:ElHaddad.L@bnbank.org) или по пощата на адрес:

Българска народна банка  
Отдел „Платежен баланс и външен дълг“  
Пл. „Княз Александър Батенберг“ № 1  
1000 София, България

## 3 Фискален сектор

Информацията за фискалния сектор е групирана в три категории:

- а) операции на сектор *Държавно управление (правителствен сектор)*;
- б) операции на правителството (републикански бюджет);
- в) вътрешен и външен правителствен дълг.

*Фискалният сектор* включва всички министерства, ведомства (агенции), извънбюджетни фондове и други институции на централното управление, органите на местното самоуправление (общините), самостоятелни единици на социалното осигуряване, както и предприятията, финансирани и контролирани от тях.

*Консолидираният държавен бюджет* представя данните за правителствения сектор и обхваща републиканския бюджет, бюджетите на социалното осигуряване, съдебната власт, висшите учебни заведения с правителствено финансиране, БАН, общините, както и извънбюджетните фондове и сметки. Правителственият сектор съответства на институционалния сектор (правителствено равнище) „Държавно управление“ по методологията на Системата на националните сметки (СНС) и Правителствената финансова статистика.

*Републиканският бюджет* обхваща централния републикански бюджет (бюджета на Министерството на финансите), бюджетите на другите министерства и ведомства, областните управи и Сметната палата. Заедно с бюджетите на съдебната власт, висшите учебни заведения с правителствено финансиране, БАН и извънбюджетните им сметки той формира подсектор „Централно правителство“. Той съответства на подсектор (правителствено равнище) „Централно управление“ по методологията на СНС и Правителствената финансова статистика.

## 4 Реален сектор

Таблиците в реалния сектор се групират в следната последователност:

- а) макроикономически показатели (национални сметки);
- б) пазар на труда;
- в) ценови показатели.

Реалният сектор се състои от няколко групи институционални единици – резиденти на икономическата територия на страната. Това са „нефинансовите предприятия“, чиято основна дейност е производството и пазарната реализация на стоки и нефинансови услуги с цел реализиране на печалба; „нетърговските организации, обслужващи домакинствата“, които предоставят стоки и услуги безплатно или по икономически незначими цени; „домакинствата“ – резиденти в страната, независимо от техния вид и размер. Тук са включени и некорпорирани производствени единици, както и тези с едностранно счетоводство – собственост на местни физически лица.

В този раздел на бюлетина са включени данни за:

- *брутния вътрешен продукт* – по компоненти на крайното търсене (по метода на разходите за крайно използване) и по икономически сектори (по производствения метод);

В съответствие с изискванията на СНС данните за БВП са без холдингова печалба, т. е. измененията в неговата стойност, дължащи се на ценови промени, са изключени. Предварителни са данните, небалансирани с окончателните таблици „Ресурс – използване“ на НСИ. Поради промяна в методологията на изчисляването на компонентите „индивидуално потребление на домакинствата“ и „износ (внос) на стоки и услуги“ данните за тях за III тримесечие и за деветмесечието на 1999 г. са само частично съпоставими и сравними със съответните данни за 1997 г., 1998 г. и първото шестмесечие на 1999 г.

- *пазара на труда* – наетите по трудово правоотношение (обществен и частен сектор), динамиката на техния брой (по икономически сектори), броят на безработните (общо, младежи, възрастни) и равнището на безработицата, средната работна заплата на наетите (по форма на собственост и по икономически сектори). От началото на 2001 г. НСИ ще публикува месечните данни за наетите и средната работна заплата през втория месец след края на съответното календарно тримесечие.

- *изменението на потребителските цени* – общо и по основни групи стоки и услуги.

## Решения на УС на БНБ

- 7 февруари** Българската народна банка пуска в обращение от 10 март 2005 г. сребърна възпоменателна монета, посветена на XX зимни олимпийски игри – Торино, 2006 г., на тема „Шорт трек“, с номинална стойност 10 лева, емисия 2005 г.
- 8 февруари** Българската народна банка пуска в обращение от 28 февруари 2005 г. възпоменателна монета с нанесено оцветяване, посветена на празника „Баба Марта“, с номинална стойност 5 лева, емисия 2005 г.

# Издания на БНБ

## 1

### Периодични издания

Годишни отчети на БНБ

Annual Reports of the BNB

Отчети на БНБ за януари – юни на съответната година

Reports, January – June of corresponding year

Информационен бюлетин

Monthly Bulletin

Пазар на ДЦК

Government Securities Market

Търговските банки в България

Commercial Banks in Bulgaria

Икономически преглед

Economic Review

## 2

### Непериодични издания

Банкови унифицирани стандарти – 7092 и 5392 (1992 г.)

Банков унифициран стандарт 9098 (1999 г.)

Банкови нормативни актове

**Джефри Милър, Стефан Петранов** Банковата система в България (1996 г.)

Директиви за работа на кредитните институции в ЕС (1995 г., 1997 г.)

Каталог на българските монети (1991 г.)

Каталог на чуждестранните банкноти – втора част (1992 г.)

Наредба за плащанията (1992 г.)

Сборник документи, издадени от Базелския комитет по банков надзор (1997 г.)

Справочник на информационните издания и услуги в БНБ (1994 г.)

Наръчник по банков надзор

120 години Българска народна банка, 1879 – 1999 (1999 г.)

Каталог на българските банкноти (1999 г.)

Каталог на българските монети (1999 г.)

Каталог на художествената колекция на БНБ (1999 г.)

Каталог на българските банкноти (2004 г.)

Каталог на българските монети (2004 г.)

Българска народна банка, сборник документи, 1879 – 1900 (1998 г.)

Българска народна банка, сборник документи, 1901 – 1914 (1999 г.)

Българска народна банка, сборник документи, 1915 – 1929 (2001 г.)

Българска народна банка, сборник документи, 1930 – 1947 (2004 г.)

## 3 Дискусионни материали

Бр. 1/1998

**Виктор Йоцов, Николай Неновски, Калин Христов, Ива Петрова, Борис Петров** Първата година на Паричния съвет в България  
1/1998

**Victor Yotzov, Nikolay Nenovsky, Kalin Hristov, Iva Petrova, Boris Petrov** The First Year of the Currency Board in Bulgaria

Бр. 2/1998

**Николай Неновски, Калин Христов** Финансова репресия и ратионаране на кредита в условията на паричен съвет в България  
2/1998

**Nikolay Nenovsky, Kalin Hristov** Financial Repression and Credit Rationing under Currency Board Arrangement for Bulgaria

Бр. 3/1999

**Добрислав Добрев, Бойко Ценов, Петър Добрев, Джон Ърст** Стимули за инвестициите в България: оценка на нетния данъчен ефект върху държавния бюджет

3/1999

**Dobrislav Dobrev, Boyko Tzenov, Peter Dobrev, John Ayerst** Investment Incentives in Bulgaria: Assessment of the Net Tax Effect on the State Budget

Бр. 4/1999

**Николай Неновски, Калин Христов, Борис Петров** Два подхода към кризите на фиксираните курсове

4/1999

**Nikolay Nenovsky, Kalin Hristov, Boris Petrov** Two Approaches to Fixed Exchange Rate Crises

Бр. 5/1999

**Николай Неновски, Борис Петров** Моделиране на паричния сектор в България, 1913 – 1945 г.

5/1999

**Nikolay Nenovsky, Boris Petrov** Monetary Sector Modeling in Bulgaria, 1913 – 1945

Бр. 6/1999

**Румен Аврамов** Паричен съвет и финансови кризи – опитът на България

6/1999

**Roumen Avramov** The Role of a Currency Board in Financial Crises: The Case of Bulgaria

7/1999

**Zdravko Balyozov** The Bulgarian Financial Crisis of 1996 – 1997

Бр. 8/1999

**Николай Неновски** Икономическата философия на Фридрих Хайек (100 години от рождението му)

8/1999

**Nikolay Nenovsky** The Economic Philosophy of Friedrich Hayek (The Centenary of His Birth)

Бр. 9/1999

**Добрислав Добрев** Паричният съвет в България: устройство, особености и управление на валутния резерв

9/1999

**Dobrislav Dobrev** The Currency Board in Bulgaria: Design, Peculiarities and Management of Foreign Exchange Cover

Бр. 10/1999

**Николай Неновски, Калин Христов** Паричните режими и реалната икономика (Емпиричен тест преди и след въвеждането на паричен съвет в България)

10/1999

**Nikolay Nenovsky, Kalin Hristov** Monetary Regimes and the Real Economy (Empirical Tests before and after the Introduction of the Currency Board in Bulgaria)

11/1999

**Jeffrey B. Miller** The Currency Board in Bulgaria: The First Two Years

12/2000

**Nina Budina, Tzvetan Manchev** Fundamentals in Bulgarian Brady Bonds: Price Dynamics

Бр. 13/2000

**Николай Неновски, Калин Христов** Изследване на парите в обращение след въвеждането на паричния съвет в България (транзакционно търсене, натрупване, скрита икономика)

13/2000

**Nikolay Nenovsky, Kalin Hristov** Currency Circulation after Currency Board Introduction in Bulgaria (Transactions Demand, Hoarding, Shadow Economy)

**Бр. 14/2000**

**Виктор Йоцов** Макроикономическите модели на Международния валутен фонд и Световната банка (анализ на теоретичните подходи и оценка на ефективността от прилагането им в България)

**14/2000**

**Victor Yotzov** Macroeconomic Models of the International Monetary Fund and the World Bank (Analysis of Theoretical Approaches and Evaluation of Their Effective Implementation in Bulgaria)

**Бр. 15/2000**

**Борис Петров** Динамика на банковите резерви при паричния съвет в България

**15/2000**

**Boris Petrov** Bank Reserve Dynamics under Currency Board Arrangement for Bulgaria

**Бр. 16/2000**

**Виктор Йоцов** Един възможен подход за изграждане на симулационен макроикономически модел на България

**16/2000**

**Victor Yotzov** A Possible Approach to Simulate Macroeconomic Development of Bulgaria

**Бр. 17/2001**

**Маргарита Пранджева** Надзор на консолидирана основа

**Бр. 18/2001**

**Николай Неновски, Дарина Колева** Ригидност (негъвкавост) на реалните работни заплати и избор на паричен режим

**18/2001**

**Nikolay Nenovsky, Darina Koleva** Real Wage Rigidity and the Monetary Regime Choice

**19/2001**

**Jeffrey Miller, Stefan Petranov** The Financial System in the Bulgarian Economy

**20/2002**

**Michael Berlemann** Forecasting Inflation via Electronic Markets Results from a Prototype Experiment

**Бр. 21/2002**

**Мирослав Неделчев** Корпоративен имидж на търговските банки (1996 – 1997)

**22/2002**

**Kalin Hristov** Fundamental Equilibrium Exchange Rates and Currency Boards: Evidence from Argentina and Estonia in the 90's

**Бр. 23/2002**

**Калин Христов, Михаил Михайлов** Кредитна активност на търговските банки и ратионаране на кредитния пазар в България

**Бр. 24/2002**

**Георги Чукалев** Ефектът Balassa – Samuelson в България

**Бр. 25/2002**

**Станислав Нацев, Начко Стайков, Филко Розов** Пари и парични задължения: същност, уговаряне, изпълнение

**25/2002**

**Stanislav Natzev, Nachko Staykov, Filko Rosov** Money and Monetary Obligations: Nature, Stipulation, Fulfilment

**Бр. 26/2002**

**Иван Костов, Яна Костова** Относно едностранната „евроизация“ на България

**26/2002**

**Ivan Kostov, Jana Kostova** Regarding the Unilateral Euroization of Bulgaria

**Бр. 27/2002**

**Мартин Заимов, Калин Христов** Паричната политика и икономиката: петте години на българския паричен съвет

**27/2002**

**Martin Zaimov, Kalin Hristov** Shadowing the Euro: Bulgaria's Monetary Policy Five Years on

**28/2002**

**Nikolay Nenovsky** Improving Monetary Theory in Post-communist Countries – Looking Back to Cantillon

**Бр. 29/2003**

**Николай Неновски, Калина Димитрова** Дуална инфлация в условията на паричен съвет. Предизвикателства пред присъединяването на България към ЕС

30/2003

**Andreas Freytag** Exchange Rate Arrangements, Economic Policy and Inflation: Empirical Evidence for Latin America

31/2003

**Stacie Beck, Jeffrey B. Miller, Mohsen Saad** Inflation and the Bulgarian Currency Board

32/2003

**Nikolay Nenovsky, Evgeni Peev, Todor Yalamov** Banks – Firms Nexus under the Currency Board: Empirical Evidence from Bulgaria

Бр. 33/2003

**Калин Христов, Михаил Михайлов** Моделиране на инфлацията в България

34/2003

**Konstantin Pashev** Competitiveness of the Bulgarian Economy

35/2003

**Jean Baptiste Desquilbet, Nikolay Nenovsky** Exploring the Currency Board Mechanics: a Basic Formal Model

Бр. 36/2003

**Цветан Цалински** Съставен конюнктурен индикатор за българската промишленост

37/2003

**Franz Seitz** The Demand for Euro Cash: A Theoretical Model and Monetary Policy Implications

Бр. 38/2004

**Георги Ганев** Равнище на доверие във валутния режим в България през 1991–2003 г. Начален опит за калибрация

312/2004

**Jean-Baptiste Desquilbet, Nikolay Nenovsky** Credibility and Adjustment: Gold Standards Versus Currency Boards

Бр. 40/2004

**Калин Христов** Паричният съвет: “The only game in town“

41/2004

**Mariella Nenova** The Relationship between Real Convergence and the Real Exchange Rate: the Case of Bulgaria

Бр. 42/2004

**Пламен Каляничев** Ефективно данъчно облагане на труда, капитала и потреблението в България

Бр. 43/2004

**Маргин Иванов** Платежният баланс на Царство България от 1911 г.

44/2004

**Neven T. Valev, John A. Carlson** Beliefs about Exchange-rate Stability: Survey Evidence from the Currency Board in Bulgaria

## 4 Информация, предлагана чрез отдел „Връзки с обществеността“ на БНБ

Обменни курсове на чуждестранни валути към българския лев (всекидневна информация)  
Търговски курс на златото (всекидневна информация)  
Обеми на търгувана валута на междубанковия валутен пазар (всекидневна информация)  
Седмичен баланс на управление „Емисионно“  
Месечен баланс на управление „Емисионно“  
Месечен баланс на управление „Банково“  
Индекси Софибид и Софибор (всекидневна информация)  
Седмична парична и лихвена статистика  
Паричен отчет (месечна информация)  
Платежен баланс (месечна информация)  
Външна търговия – внос и износ по основни търговски партньори и региони и по начин на използване (месечна информация)  
Директни инвестиции в България (тримесечна информация)  
Структура на вноса и износа в оригинални валути (тримесечна информация)  
Брутен външен дълг – по дебитори и по кредитори – размер, обслужване, получени нови кредити и депозити, дългови индикатори (месечна информация)  
Месечен баланс на банковата система  
Обобщена справка за депозитите в левове и валута на търговските банки (полугодишна информация)  
Информация за предстоящи аукциони на ДЦК; резултати от проведени аукциони на ДЦК (седмична информация)  
Съобщения за ОЛП  
Съобщение за цените за продажба на граждани на ДЦК (всекидневна информация)  
Цени на емисии ДЦК, използвани за изчисляване размера на блокираните ДЦК за обезпечаване на бюджетни средства в обслужващите търговски банки (всекидневна информация)  
Пазар на държавни ценни книжа – всекидневен бюлетин  
Справка за сделките с ДЦК на вторичния междубанков пазар (всекидневна информация)  
Тримесечна справка за номиналния строеж на емисията от банкноти и монети.  
Прессъобщения на БНБ



# Адреси на търговските банки

(към 17 февруари 2005 г.)

## Банки с лицензия за извършване на банкови сделки в страната и в чужбина

### Банка ДСК

ул. „Московска“ № 19  
1036 София  
тел. 02/9391220  
код **30093004**

### Банка „Запад – Изток“

бул. „Драган Цанков“ № 36  
СТЦ – Интерпред, бл. Б, № 105  
1040 София  
тел. 02/9702415/2420  
код **31093106**

### Банка „Хеброс“

бул. „Цар Борис III  
Обединител“ № 37  
4018 Пловдив  
тел. 032/631876; 628870  
код **80098009**

### БНП Париба, България

бул. „Цар Освободител“ № 2  
1000 София  
тел. 02/9218640; 9218650  
код **44094402**

### Булбанк

пл. „Света Неделя“ № 7  
1000 София  
тел. 02/9232111  
код **62196214**

### Българо-американска кредитна банка

ул. „Кракра“ № 16  
1504 София  
тел. 02/9658358  
код **16091603**

### Българска пощенска банка

бул. „Цар Освободител“ № 14  
1048 София  
тел. 02/8166000  
код **92099203**

### ДЗИ Банк

(бивша Росексимбанк)  
бул. „Дондуков“ № 4 – 6  
1000 София  
тел. 02/9802538  
код **32093208**

### Евробанк

бул. „Черни връх“ № 43  
1407 София  
тел. 02/9690760  
код **17091705**

### Ейч Ви Би Банк Биохим

ул. „Иван Вазов“ № 1  
1026 София  
тел. 02/9269210  
код **66096608**

### Емпорика банк – България

ул. „Лайош Кошут“ № 4  
1606 София  
тел. 02/9171717  
код **48094800**

### Инвестбанк

ул. „Георги С. Раковски“ № 155  
1000 София  
тел. 02/9817734; 9305/130  
код **12091206**

### Интернешънъл Асет Банк

(бивша Първа източна  
международна банка)  
бул. „Тодор Александров“ № 81 – 83  
1303 София  
тел. 02/8120111; 9204303  
код **47094708**

### Корпоративна търговска банка

ул. „Граф Игнатиев“ № 10  
1000 София  
тел. 02/9809362  
код **22092207**

### Международна банка за търговия и развитие

ул. „Иван Вазов“ № 2  
1000 София  
тел. 02/9806085; 9864147; 9871516  
код **89098905**

### Насърчителна банка

ул. „Дякон Игнатий“ № 1  
1000 София  
тел. 02/9306333  
код **62096200**

### Обединена българска банка

ул. „Света София“ № 5  
1040 София  
тел. 02/8112800  
код **20092003**

### Общинска банка

ул. „Врабча“ № 6  
1000 София  
тел. 02/9300111  
код **13091308**

### ПроКредит Банк

бул. „Христо Ботев“ № 131  
1233 София  
тел. 02/9217104  
код **23092309**

### Първа инвестиционна банка

ул. „Стефан Караджа“ № 10  
1000 София  
тел. 02/91001  
код **15091501**

### Райфайзенбанк, България

ул. „Николай Гогол“ № 18 – 20  
1504 София  
тел. 02/91985101  
код **15591550**

### СЖ Експресбанк

бул. „Владислав Варненчик“ № 92  
9000 Варна  
тел. 052/6600; 02/9370476  
код **40094005**

### Стопанска и инвестиционна банка (СИБАНК)

ул. „Славянска“ № 2  
1000 София  
тел. 02/9399240; 9399111  
код **88898882**

### Токуда банк

ул. „Райко Даскалов“ № 13А  
4000 Пловдив  
тел. 032/631414  
1000 София  
ул. „6 септември“ № 1  
тел. 02/9812105; 9370030  
код **26092604**

### Търговска банка „Алианс България“

бул. „Княгиня Мария-Луиза“ № 79  
1202 София  
тел. 02/9885488  
код **56195610**

### Търговска банка Д

(бивша Демирбанк, България)  
бул. „Цар Освободител“ № 8  
1000 София  
тел. 02/9894444  
код **24092400**

### Централна кооперативна банка

ул. „Георги С. Раковски“ № 103  
1000 София  
тел. 02/9266266  
код **79097904**

### ЧПБ „Тексим“

бул. „Княгиня Мария-Луиза“ № 107  
1202 София  
тел. 02/9359301  
код **54595451**

### Юнионбанк

ул. „Дамян Груев“ № 10 – 12  
1606 София  
тел. 02/9153333; 9876002; 9879535  
код **19591957**

**Клонове на чуждестранни банки**

**Алфа банка**  
**клон София**  
пл. „Народно събрание“ № 11  
1000 София  
тел. 02/9816554  
код **89898984**

**ИНГ банк Н. В.**  
**клон София**  
ул. „Емил Берсински“ № 12  
1408 София  
тел. 02/9176400  
код **14591458**

**Ситибанк Н. А.**  
**клон София**  
бул. „Княгиня Мария-Луиза“ № 2,  
ЦУМ, ет. 5  
1000 София  
тел. 02/9175100; 9175101; 9175102  
код **25092502**

**Банка „Пиреос“**  
**клон София**  
бул. „Витоша“ № 3  
1000 София  
тел. 02/9808903; 9805654  
код **19091909**

**Национална банка на Гърция**  
**клон София**  
ул. „Георги С. Раковски“ № 96  
1000 София  
тел. 02/9815010; 9802996  
код **19991991**

**Те-Дже зираат банкасъ**  
**клон София**  
пл. „Света Неделя“ № 19  
1000 София  
тел. 02/9800087  
код **35093503**

© Българска народна банка, 2004

**ISSN 1310 – 3059**

Материалите са получени за редакционна обработка на 16 февруари 2005 г.

Информацията, публикувана в бюлетина, може да се ползва без специално разрешение, единствено с изричното позоваване на източника.

Художественото оформление на корицата е разработено въз основа на банкнотата с номинал 5 лева, емисия 1999 г.

Издание на Българската народна банка  
1000 София, пл. „Княз Александър Батенберг“ № 1  
Телефон 9145-1271, 1906, 1351  
Факс (3592) 980 2425, 980 6493  
Интернет страница: [www.bnb.bg](http://www.bnb.bg)