

# Информационен бюлетин

май 2005



БЪЛГАРСКА  
НАРОДНА  
БАНКА

Иван Милев

1897-1921

Со своята душа и сърце  
аз съм в единство  
с българския народ и отечество

ИВАНЪ  
МИЛЕВ  
ВЪВ 25





БЪЛГАРСКА  
НАРОДНА  
БАНКА

# Информационен бюлетин

май 2005

## Съдържание

### Графики

Финансов сектор	5
Външен сектор	14
Фискален сектор	16
Реален сектор	17

### Таблицы

Финансов сектор	22
Външен сектор	82
Фискален сектор	112
Реален сектор	114

### Методологически бележки

Финансов сектор	118
Външен сектор	132
Фискален сектор	141
Реален сектор	142

Решения на УС на БНБ 143

Издания на БНБ 144

Адреси на търговските банки 149



## Абревиатури

БКК	– Банкова консолидационна компания
ДЦК	– държавни ценни книжа
ЕАСТ	– Европейска асоциация за свободна търговия
ЕБВР	– Европейска банка за възстановяване и развитие
ЕИБ	– Европейска инвестиционна банка
ЕС	– Европейски съюз
ЕЦБ	– Европейска централна банка
ЗК и ПФ	– застрахователни компании и пенсионни фондове
ЗУНК	– Закон за уреждане на необслужваните кредити, договорени до 31 декември 1990 г.
ИИЦ на МФ	– Информационно-изчислителен център на МФ
ЛИБОР	– лондонски междубанков лихвен процент
М1	– тесни пари
М2	– М1 и квазипари
М3	– широки пари
МВФ	– Международен валутен фонд
МП	– местно правителство
МС	– Министерски съвет
МФ	– Министерство на финансите
НБФИ	– небанкови финансови институции
НСЗ	– Национална служба по заетостта
НСИ	– Национален статистически институт
НТООД	– нетърговски организации, обслужващи домакинствата
ОИСР	– Организация за икономическо сътрудничество и развитие
ОЛП	– основен лихвен процент
ПМС	– постановления на Министерския съвет
СНС	– Система на националните сметки
СНФУ	– стоки и нефакторни услуги
СОФ	– социалноосигурителни фондове
СПТ	– специални права на тираж
ТБ	– търговски банки
ФПС	– финансови посредници и спомагатели, различни от застрахователни компании и пенсионни фондове
ЦБ	– централна банка
ЦЕФТА	– Централноевропейска асоциация за свободна търговия
ЦК	– ценни книжа
ЦП	– централно правителство
CIF	– Cost, Insurance, Freight
DISCs	– Discount Bonds – облигации с отстъпка
ESA'95	– European System of Accounts, 1995
FLIRBs	– Front-Loaded Interest Reduction Bonds – облигации с първоначално намалени лихви
FOB	– Free on Board
GDDS	– General Data Dissemination System
IABs	– Interest Arrears Bonds – облигации за неплатени лихви
SDDS	– Special Data Dissemination Standard
SNA'93	– System of National Accounts, 1993

## Легенда

0	– Показателят е по-малък от 0.05, но по-голям от нула.
-	– Показателят е равен на нула.
п	– Предварителни данни.
р	– Ревизирани данни.

# Графики

## 1

### Финансов сектор

1.1. Брутни валутни резерви (активи на управление „Емисионно“)	5
1.2. Чуждестранни активи и пасиви на банковия сектор	5
1.3. Вътрешен кредит на банковия сектор	5
1.4. Динамика на компонентите на вътрешния кредит (без вземанията от домакинствата)	6
1.5. Динамика на вземанията на банковия сектор от домакинствата	6
1.6. Депозити, включени в паричната маса, по сектори	6
1.7. Динамика на депозитите, включени в паричната маса, по сектори	7
1.8. Депозити, включени в паричната маса, по видове	7
1.9. Динамика на депозитите, включени в паричната маса, по видове	7
1.10. Парични агрегати	8
1.11. Динамика на паричните агрегати	8
1.12. Широки пари	8
1.13. Паричен мултипликатор и неговите компоненти	9
1.14. Междубанков паричен пазар	9
1.15. Банков валутен пазар	9
1.16. Лихвени проценти на междубанковия паричен пазар	10
1.17. Лихвени проценти по краткосрочни кредити и ДЦК	10
1.18. Лихвени проценти по краткосрочни и дългосрочни левови кредити	10
1.19. Номинални месечни лихвени проценти	11
1.20. Реални месечни лихвени проценти	11
1.21. Лихвен диференциал между годишната доходност на тримесечните ДЦК и тримесечния ЛИБОР за еврото	11
1.22. Средна годишна доходност на емитираните в евро съкровищни облигации	12
1.23. Котировки на българските брейдиоблигации	12
1.23.1. Спред „купува – продава“ на FLIRBs	12
1.24. Индекси на средните пазарни цени на брейдиоблигациите	12
1.25. Индекси на средните пазарни цени на еврооблигациите и глобалните облигации	13

## 2

### Външен сектор

2.1. Платежен баланс	14
2.1.1. Текуща сметка	14
2.1.2. Капиталова и финансова сметка	14
2.2. Брутен външен дълг	14
2.3. Дългови индикатори	15
2.3.1. Брутен външен дълг	15
2.3.2. Обслужване на външния дълг	15
2.4. Валутен курс на лева към щатския долар	15

# 3

## Фискален сектор

- 3.1. Финансиране на бюджетния дефицит ..... 16
- 3.2. Изпълнение на републиканския бюджет ..... 16

# 4

## Реален сектор

- 4.1. Безработица ..... 17
- 4.2. Динамика на средната месечна работна заплата ..... 17
- 4.3. Изменение на потребителските цени по месеци спрямо предходния месец ..... 17
- 4.4. Изменение на потребителските цени по месеци спрямо съответния месец  
на предходната година ..... 18

# 1 Финансов сектор

## 1.1. Брутни валутни резерви (активи на управление „Емисионно“)

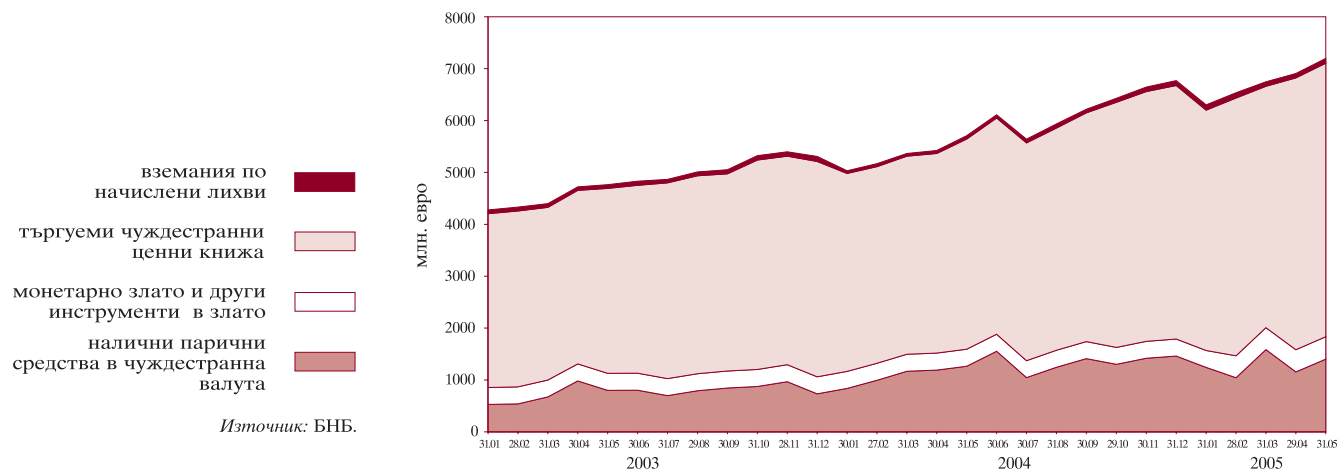

## 1.2. Чуждестранни активи и пасиви на банковия сектор

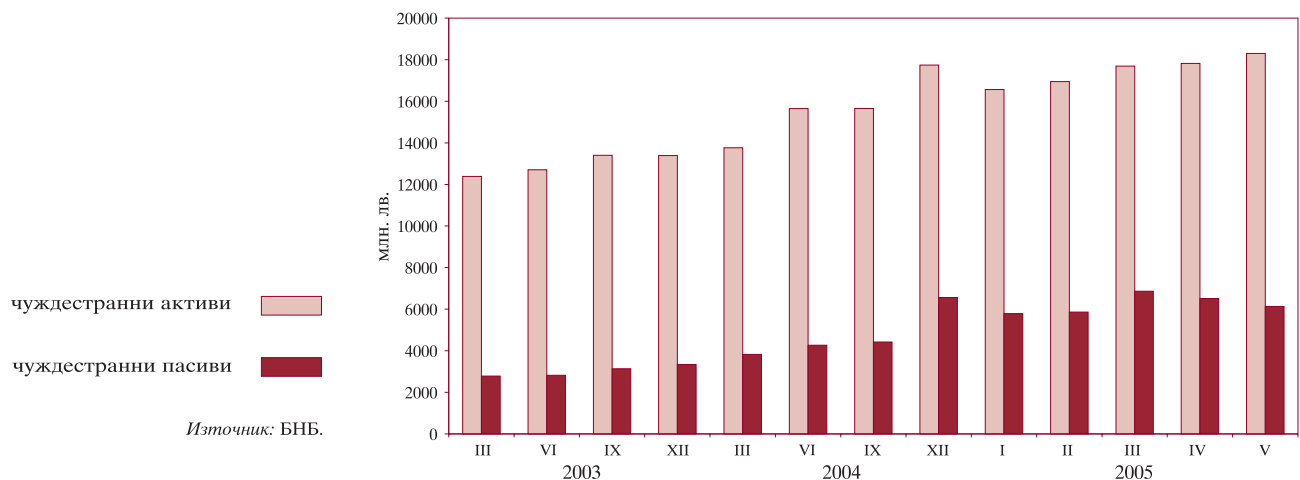

## 1.3. Вътрешен кредит на банковия сектор

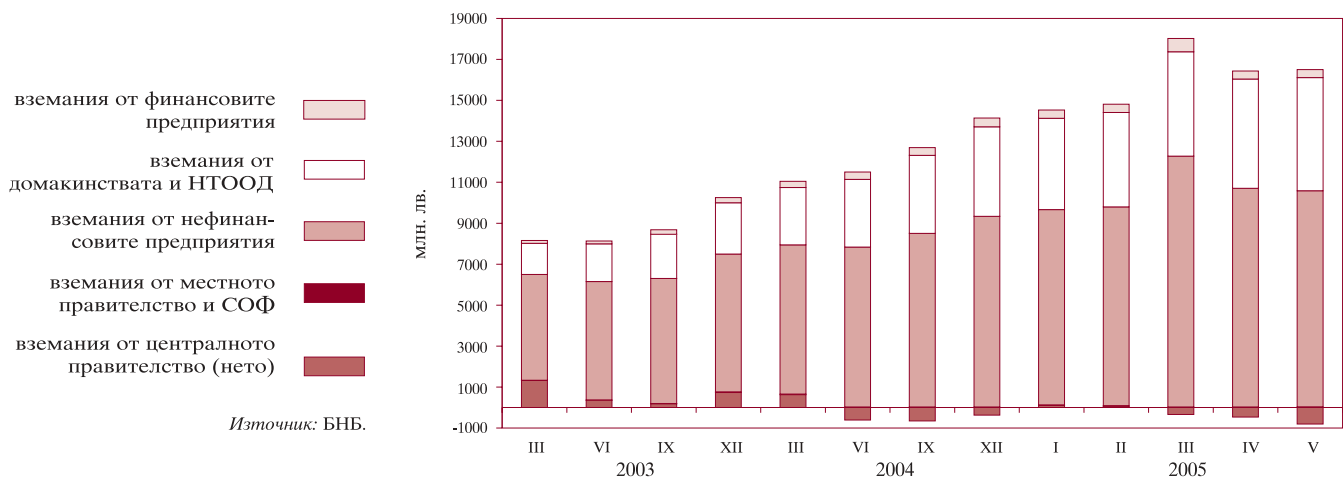

### 1.4. Динамика на компонентите на вътрешния кредит (без вземанията от домакинствата)



### 1.5. Динамика на вземанията на банковия сектор от домакинствата

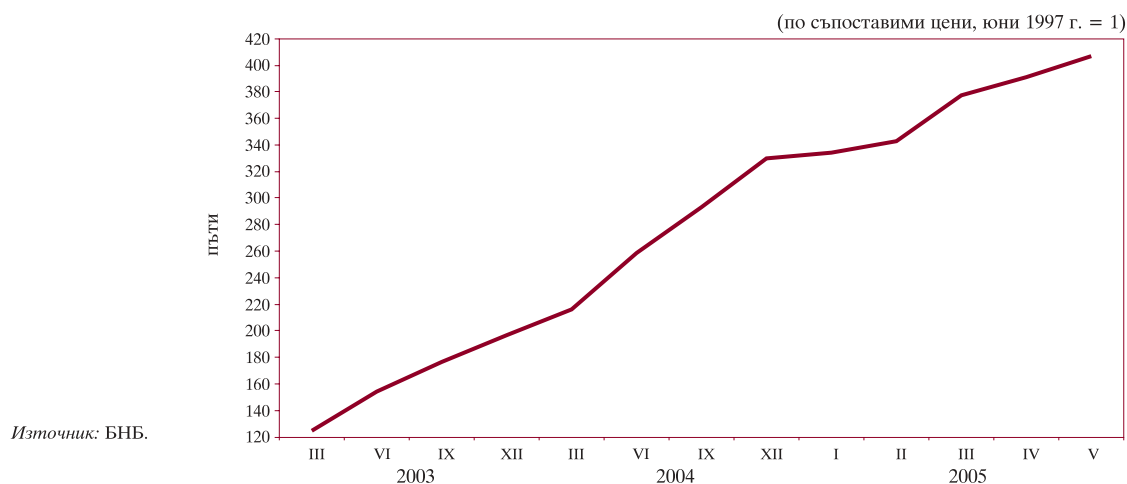

### 1.6. Депозити, включени в паричната маса, по сектори

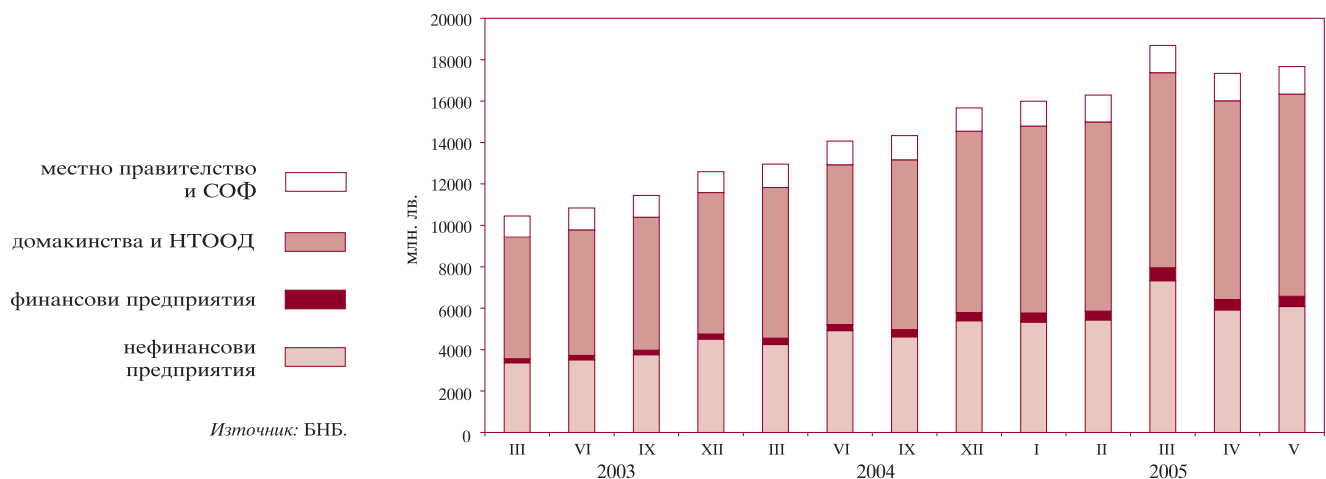



## 1.7. Динамика на депозитите, включени в паричната маса, по сектори

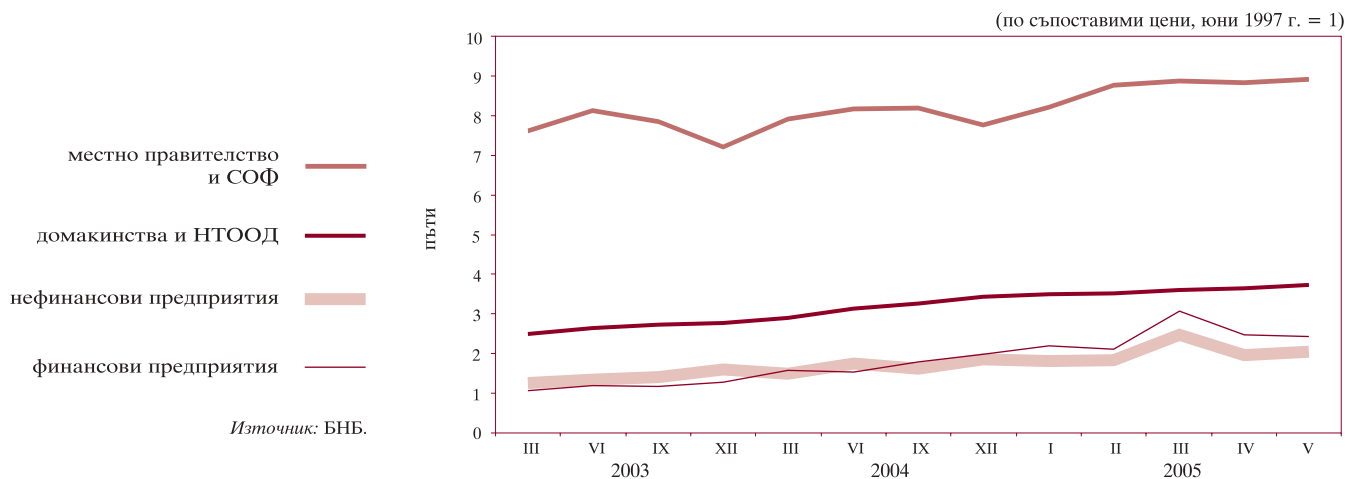

## 1.8. Депозити, включени в паричната маса, по видове

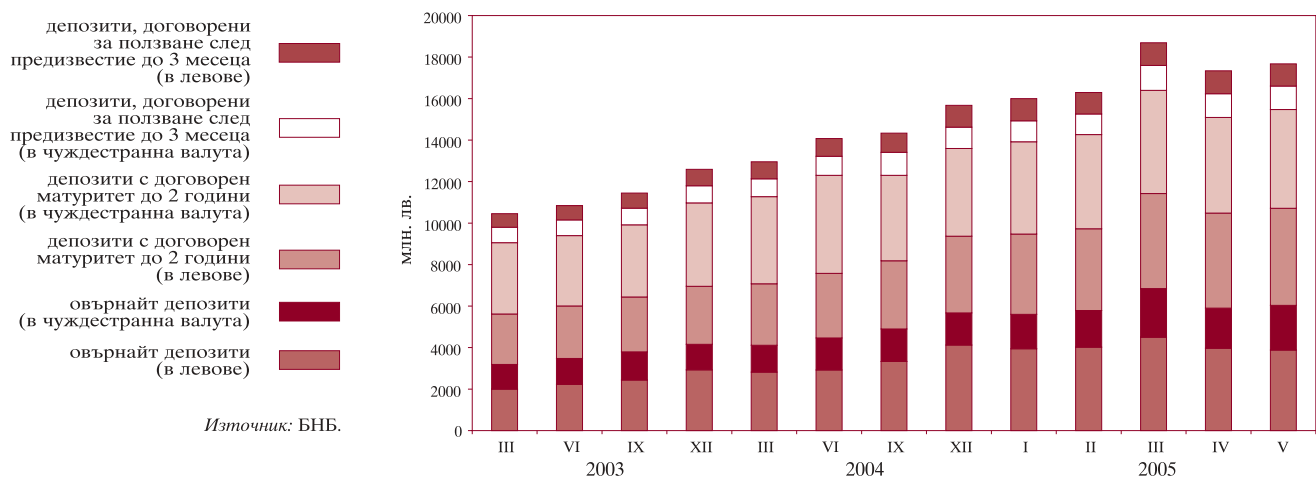

## 1.9. Динамика на депозитите, включени в паричната маса, по видове

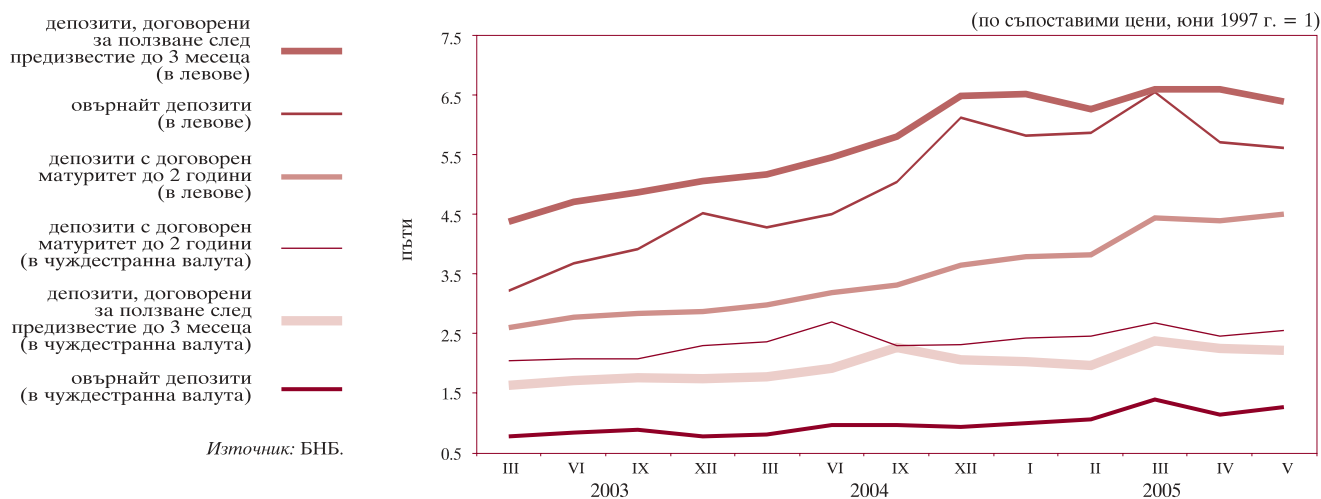

1.10. Парични агрегати

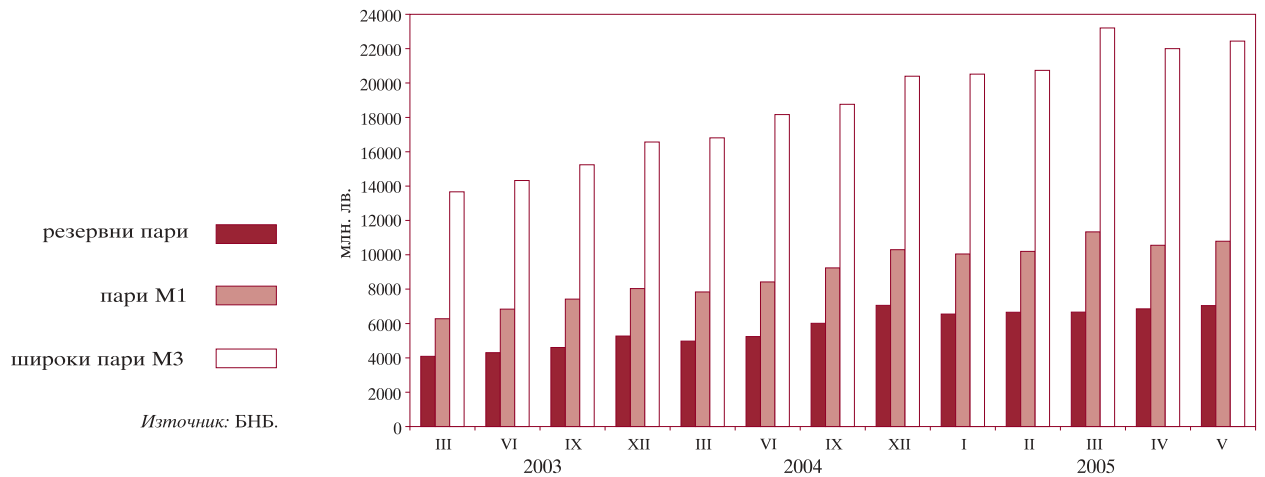

1.11. Динамика на паричните агрегати

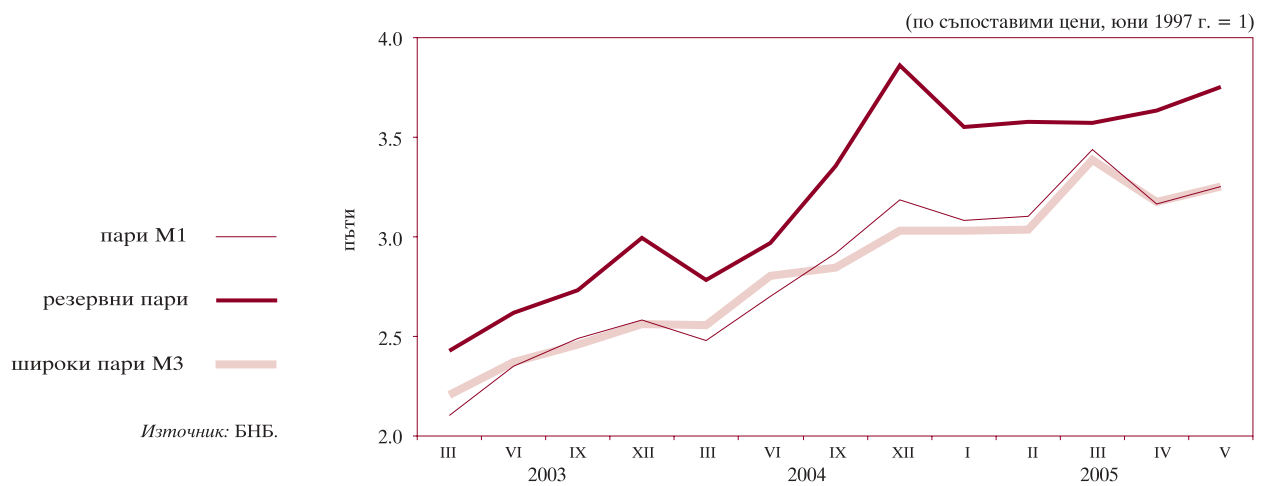

1.12. Широки пари

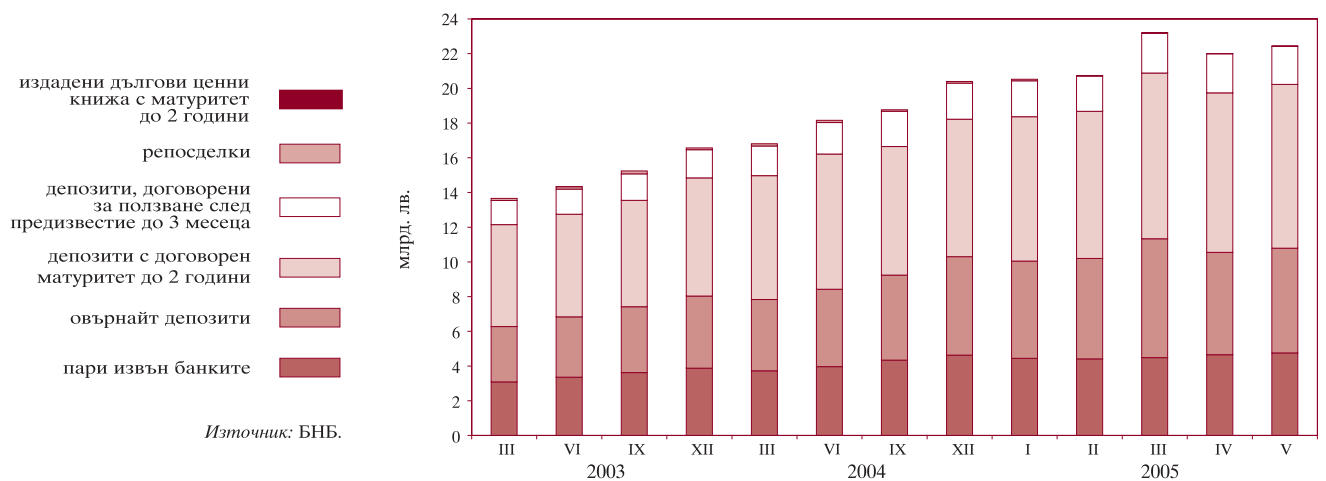

**1.13. Паричен мултипликатор и неговите компоненти**



**1.14. Междубанков паричен пазар**

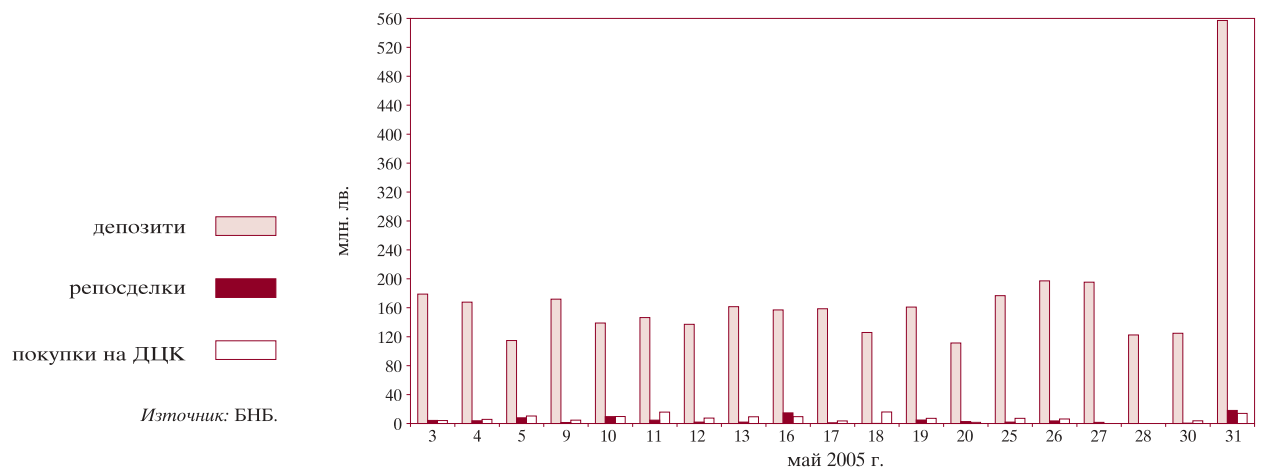

**1.15. Банков валутен пазар**

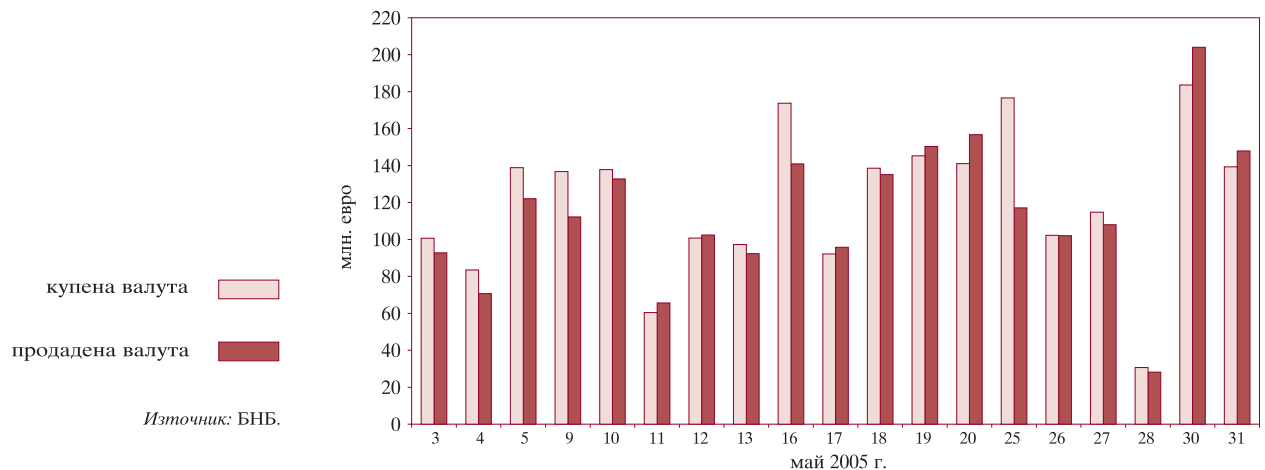

**1.16. Лихвени проценти на междубанковия паричен пазар**

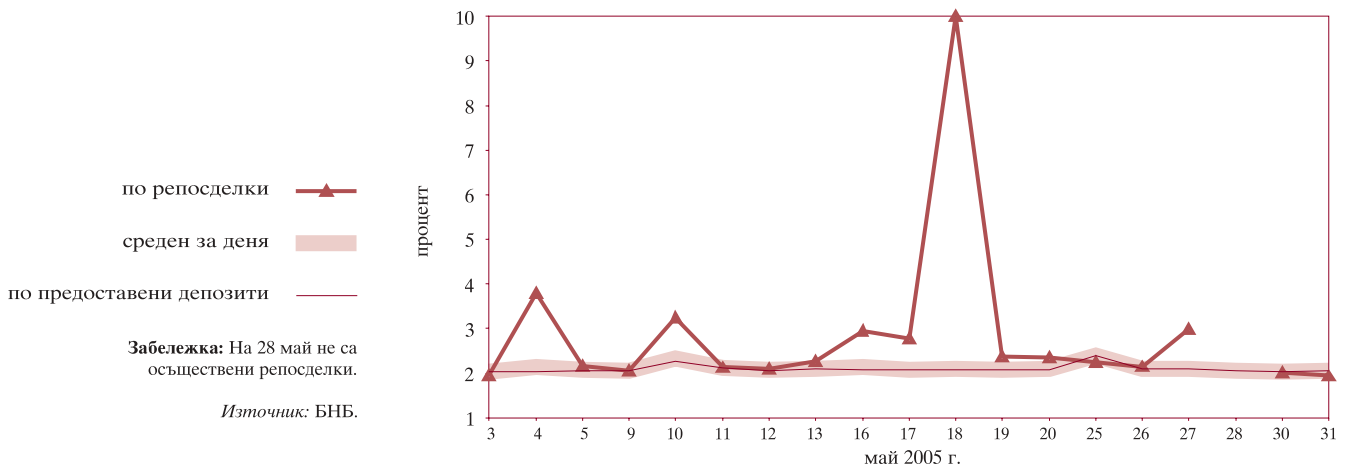

**1.17. Лихвени проценти по краткосрочни кредити и ДЦК**

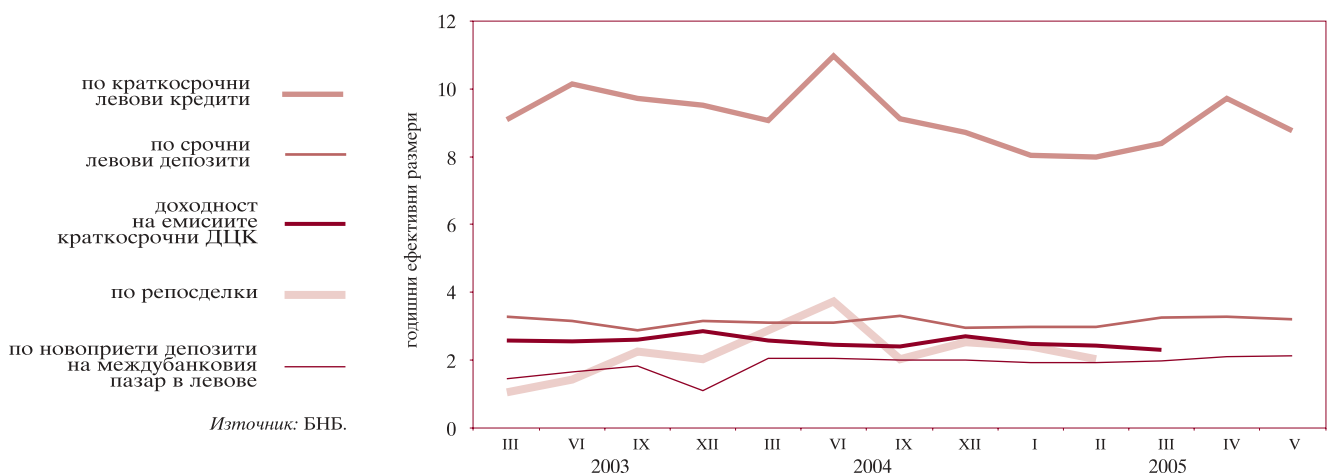

**1.18. Лихвени проценти по краткосрочни и дългосрочни левови кредити**

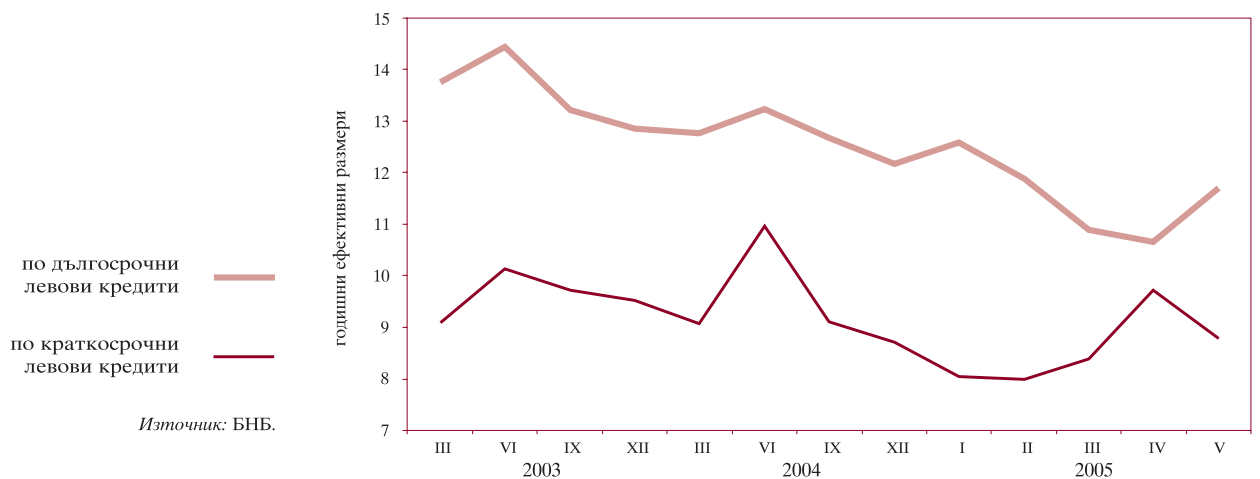

## 1.19. Номинални месечни лихвени проценти

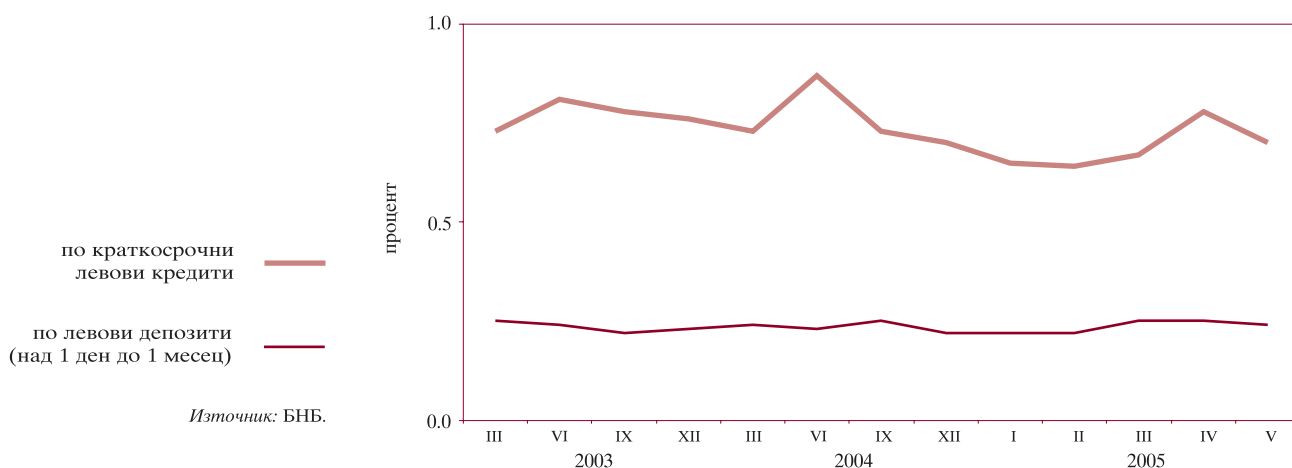

## 1.20. Реални месечни лихвени проценти

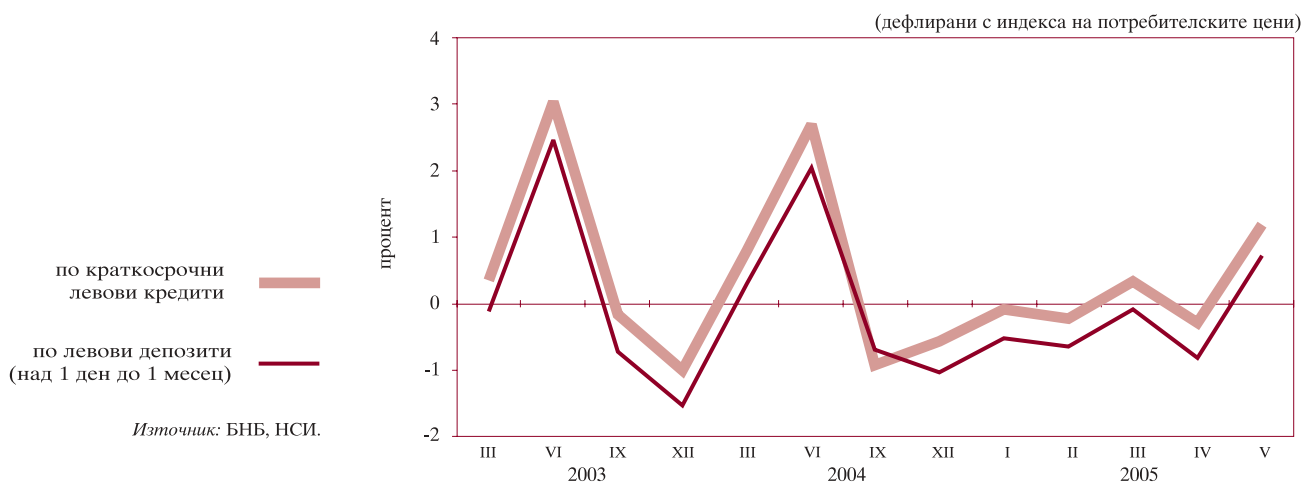

## 1.21. Лихвен диференциал между годишната доходност на тримесечните ДЦК и тримесечния ЛИБОР за евро

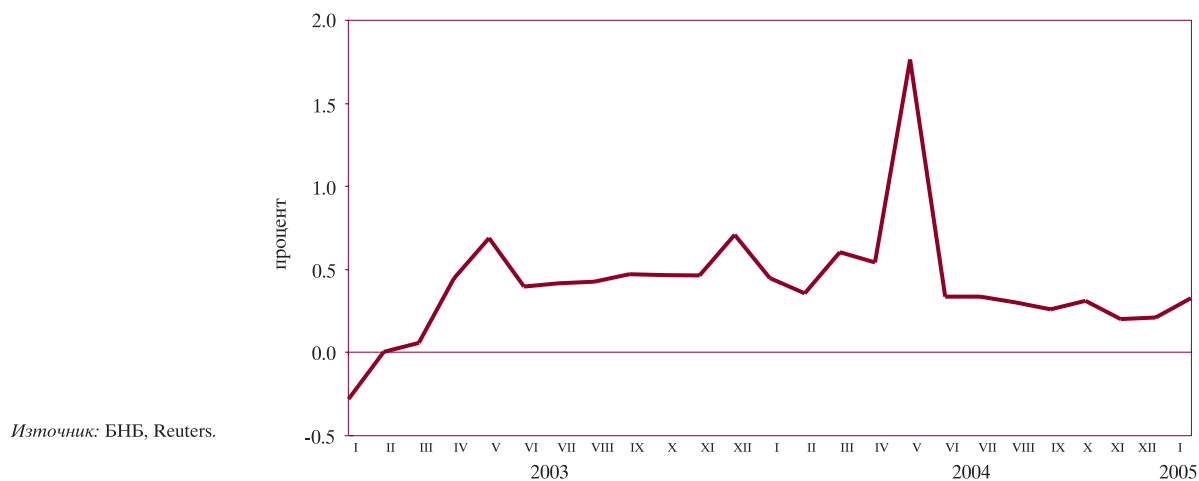



**1.22. Средна годишна доходност на емитираните в евро съкровищни облигации**

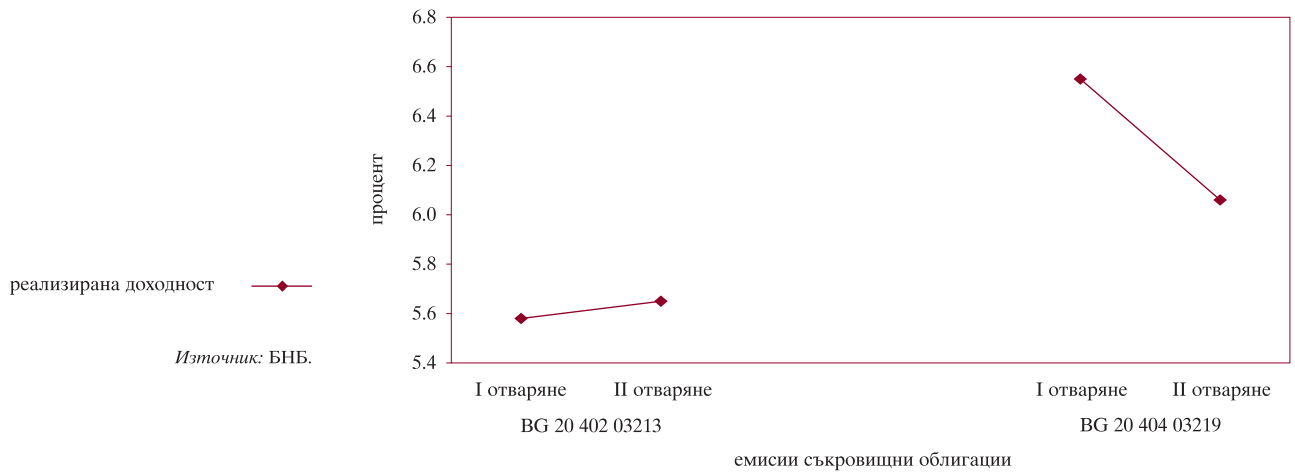

**1.23. Котировки на българските брейдиоблигации**

**1.23.1. Спред „купува – продава“ на FLIRBs**

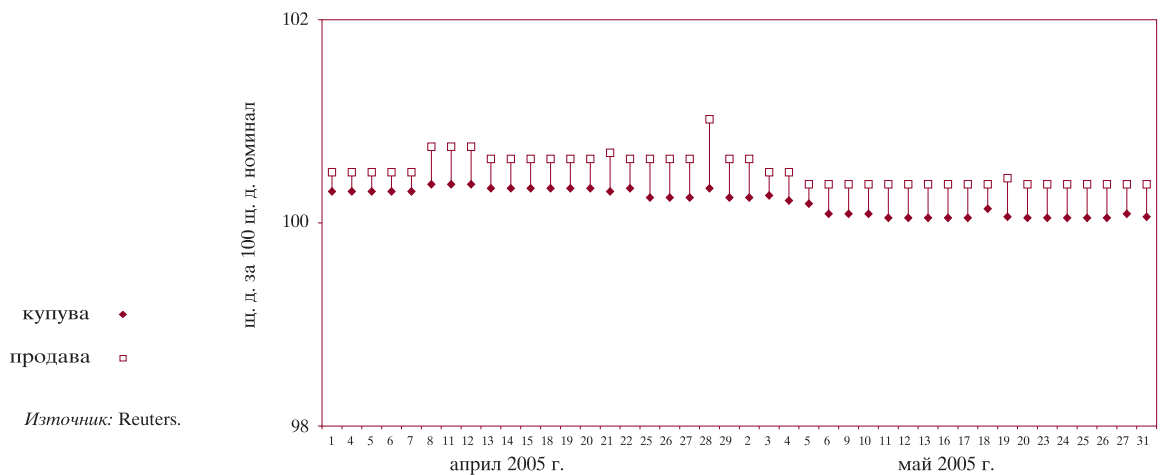

**1.24. Индекси на средните пазарни цени на брейдиоблигациите**

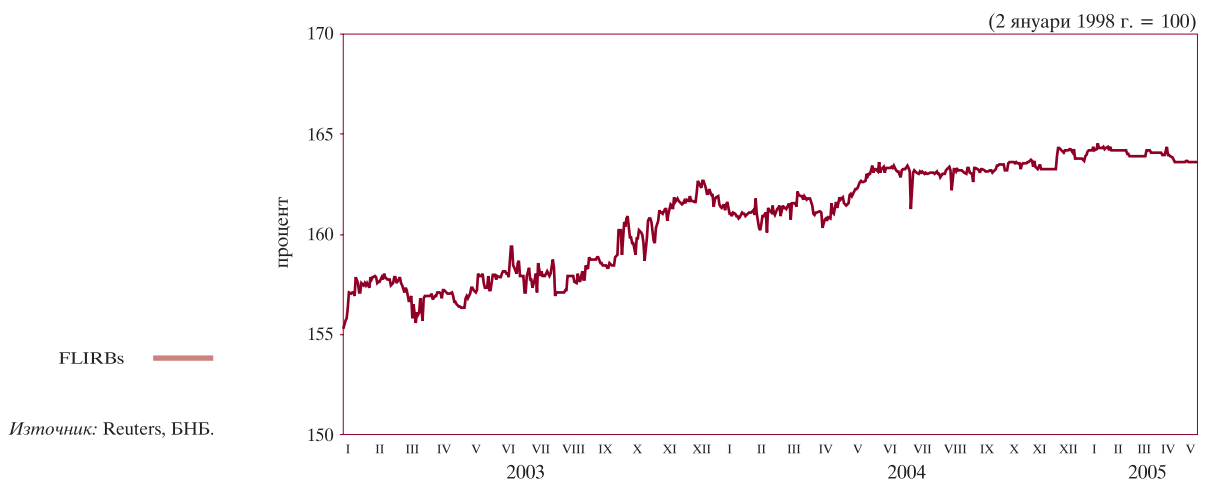

**1.25. Индекси на средните пазарни цени на еврооблигациите и глобалните облигации**

(2 януари 2003 г. = 100)

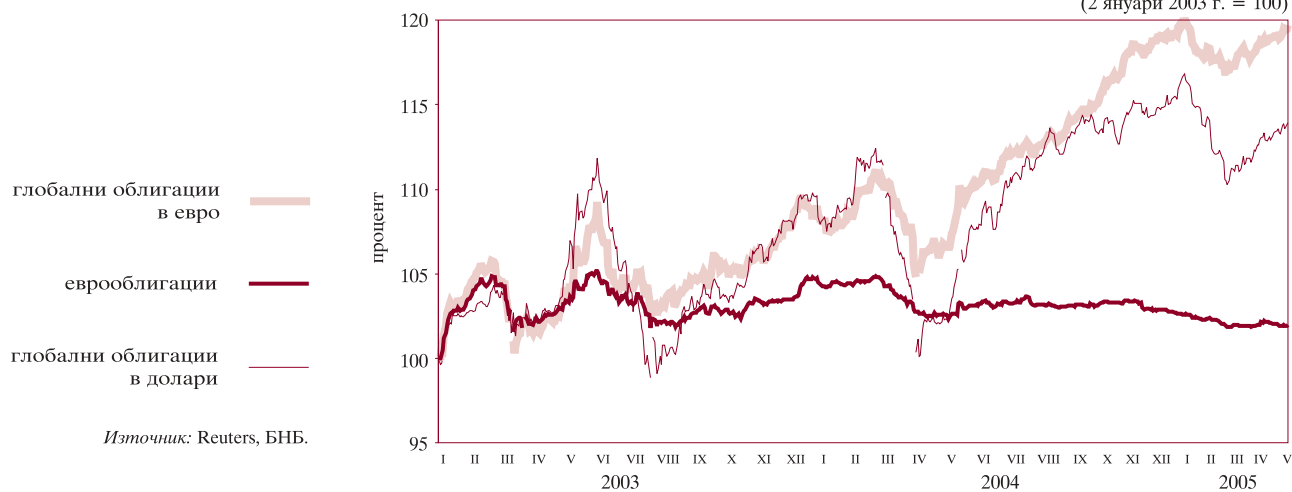

## 2 Външен сектор

### 2.1. Платежен баланс

#### 2.1.1. Текуща сметка

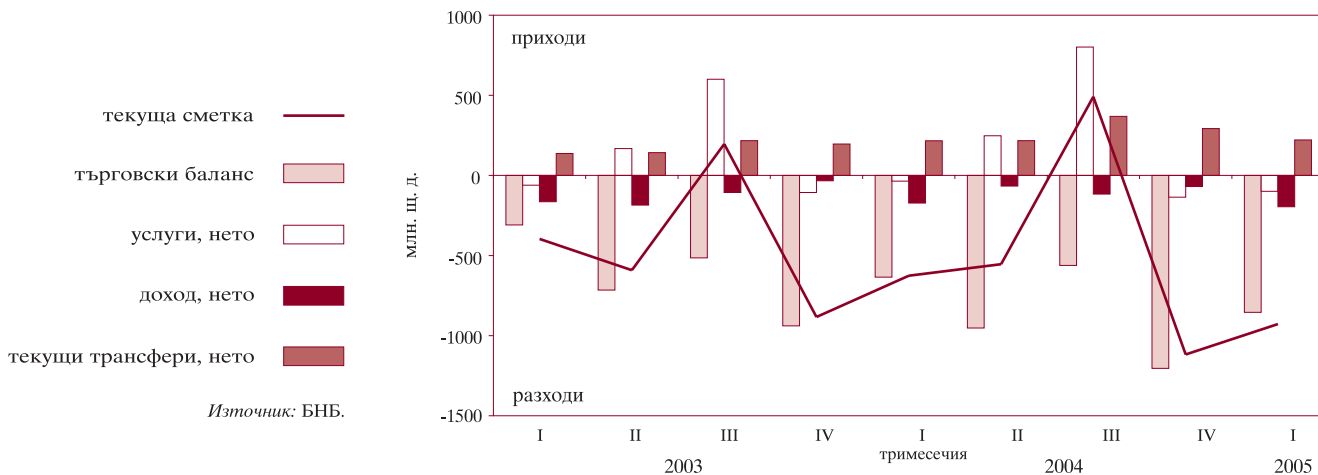

#### 2.1.2. Капиталова и финансова сметка

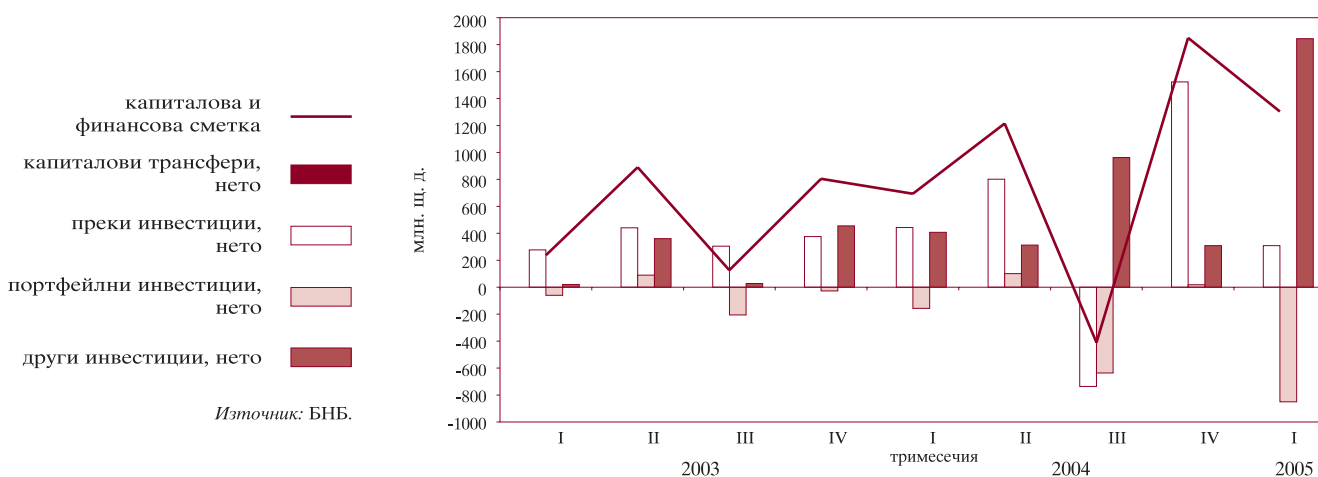

### 2.2. Брутен външен дълг

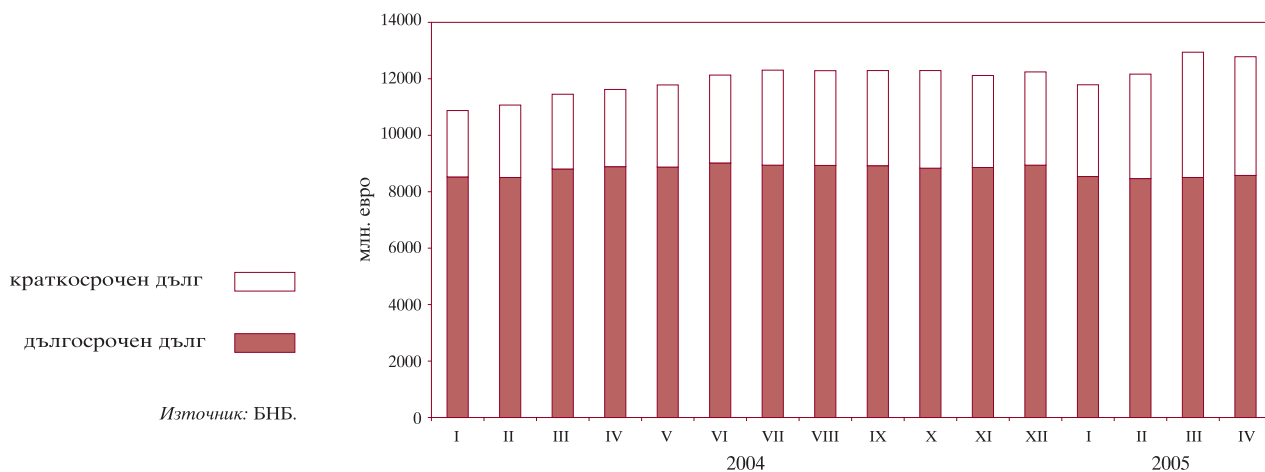

## 2.3. Дългови индикатори

## 2.3.1. Брутен външен дълг

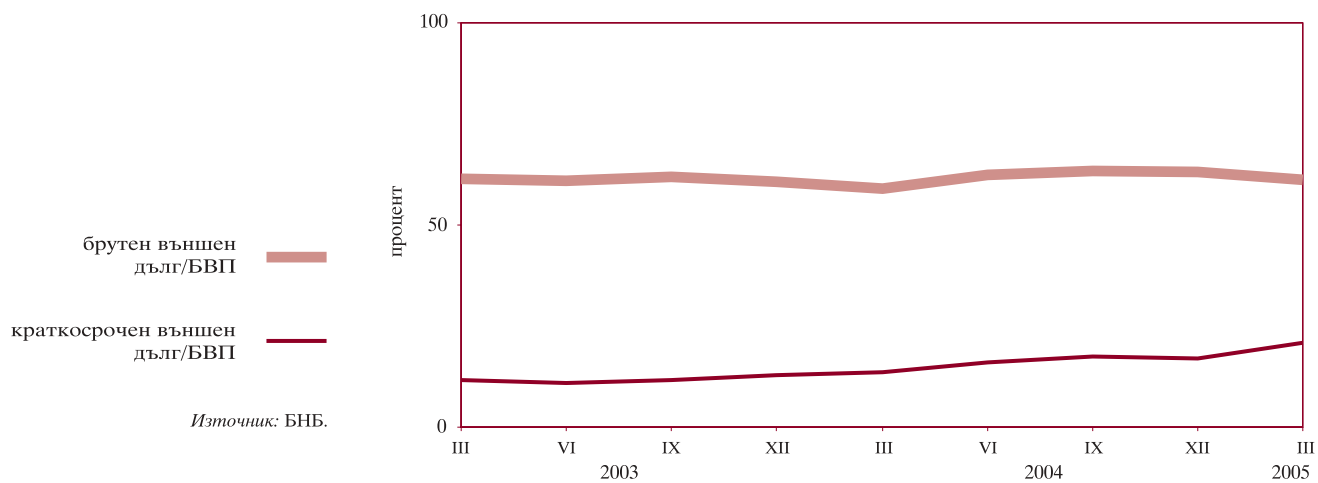

## 2.3.2. Обслужване на външния дълг

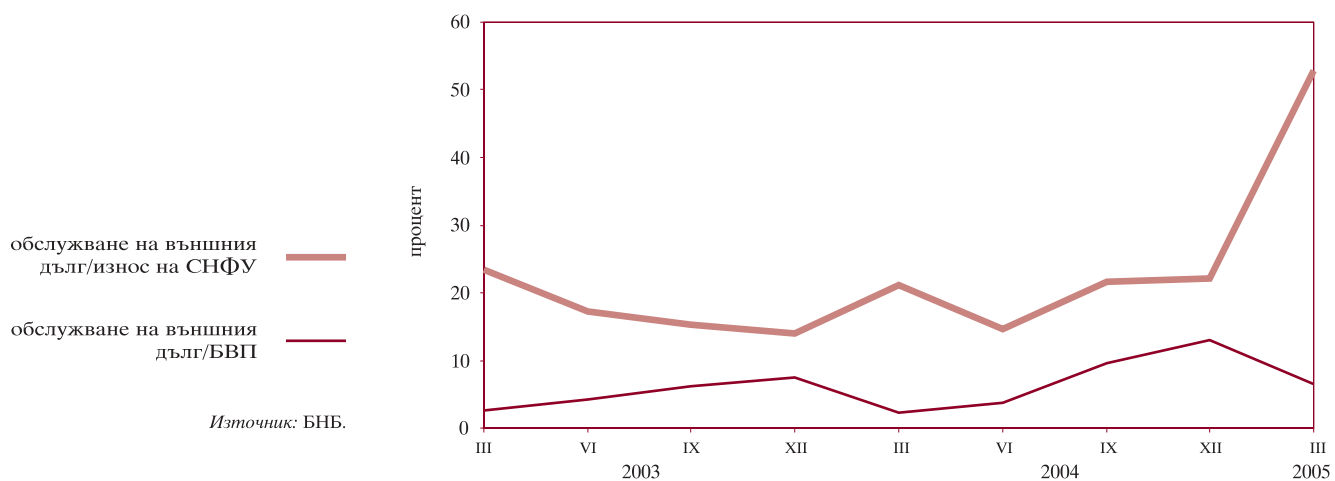

## 2.4. Валутен курс на лева към щатския долар



# 3 Фискален сектор

## 3.1. Финансиране на бюджетния дефицит

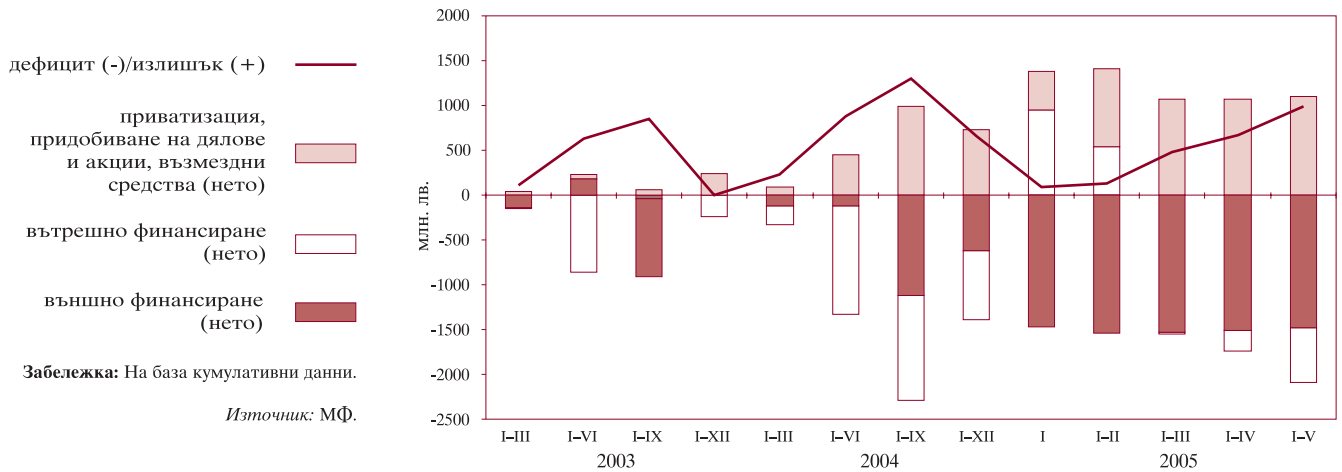

## 3.2. Изпълнение на републиканския бюджет

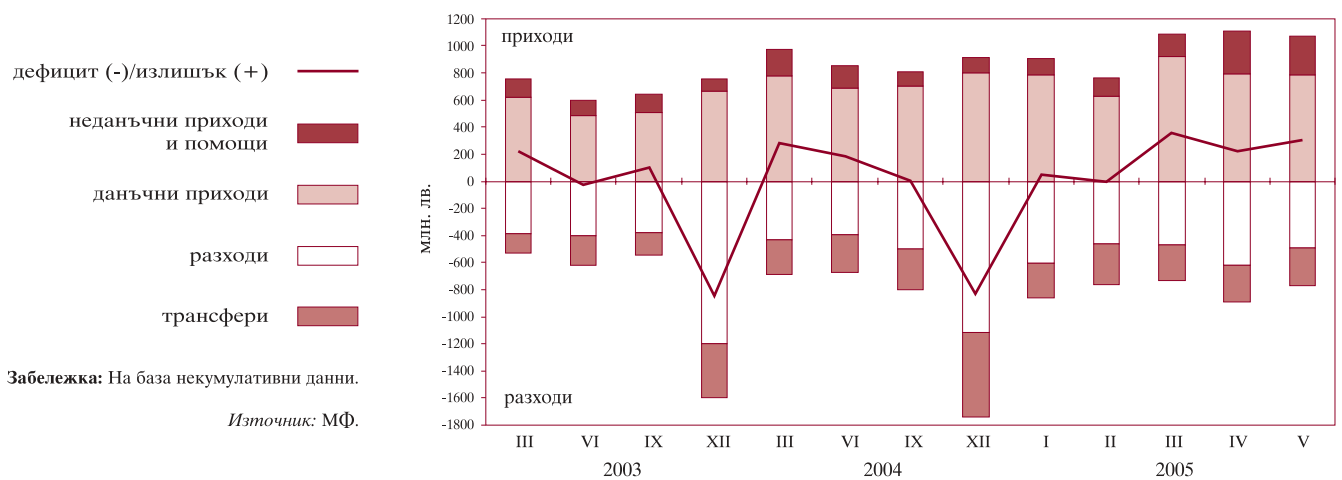



# 4 Реален сектор

## 4.1. Безработица

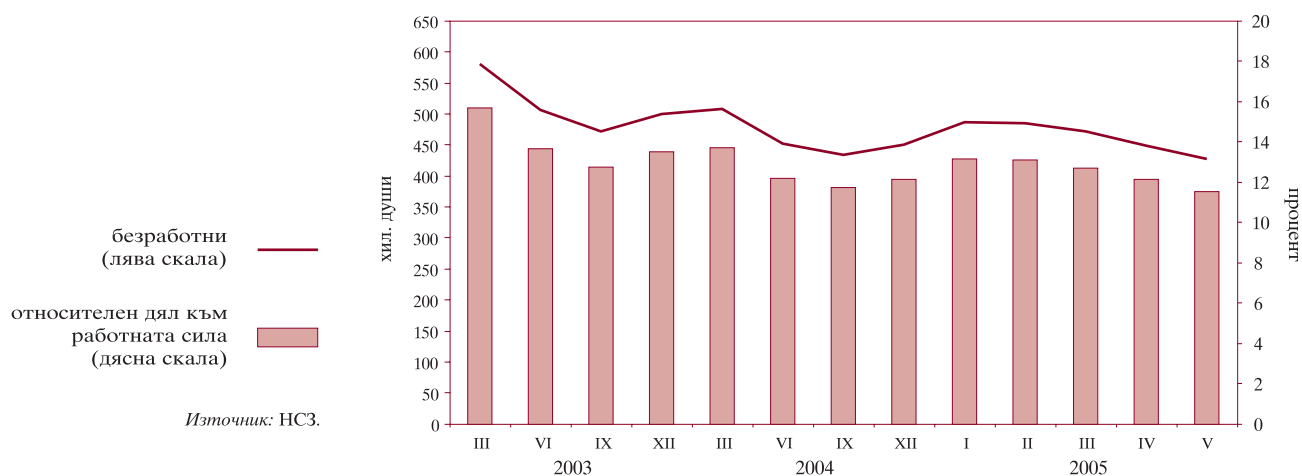

## 4.2. Динамика на средната месечна работна заплата (тримесечна плъзгаща се средна)

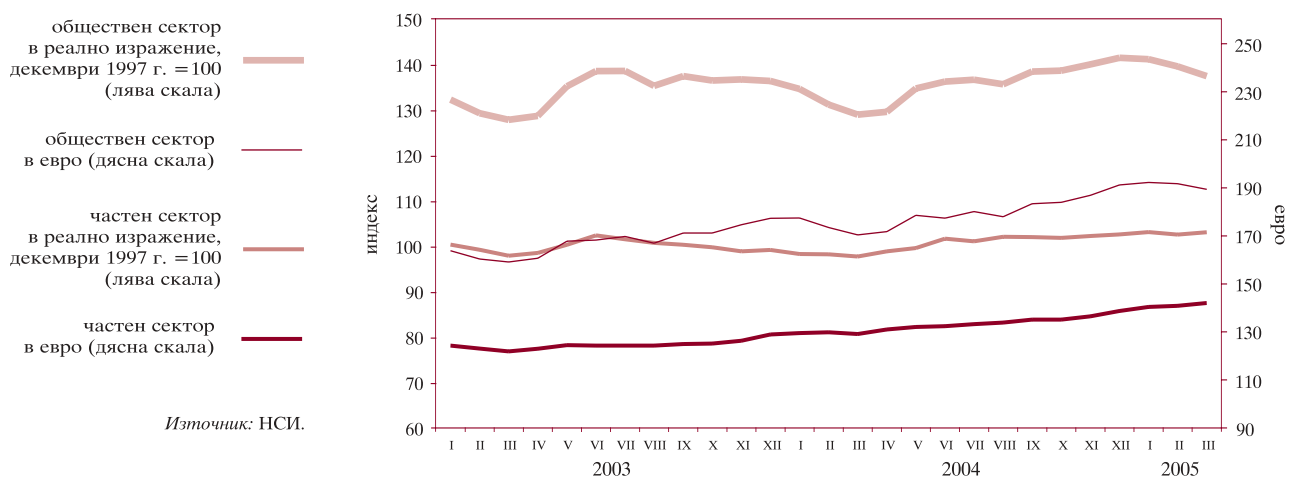

## 4.3. Изменение на потребителските цени по месеци спрямо предходния месец

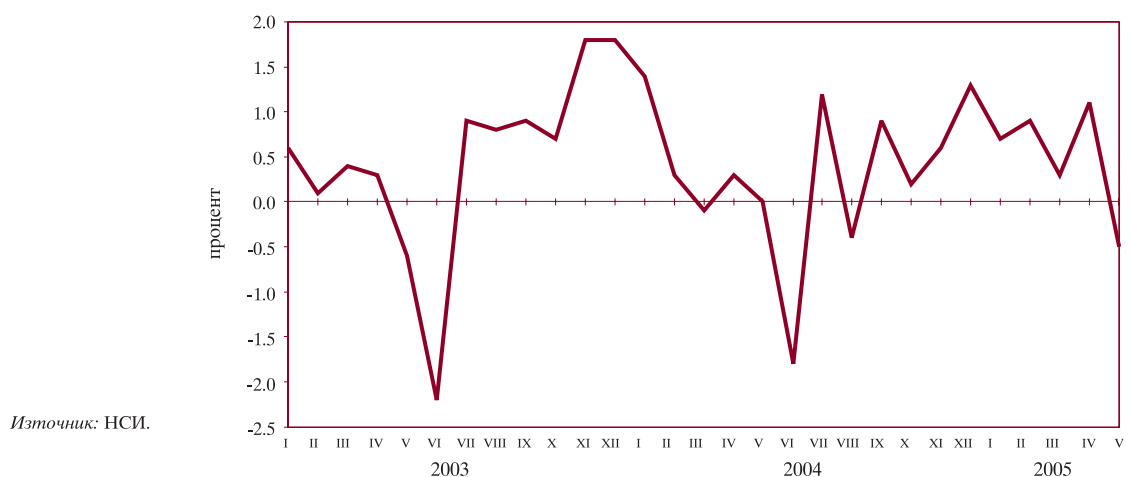

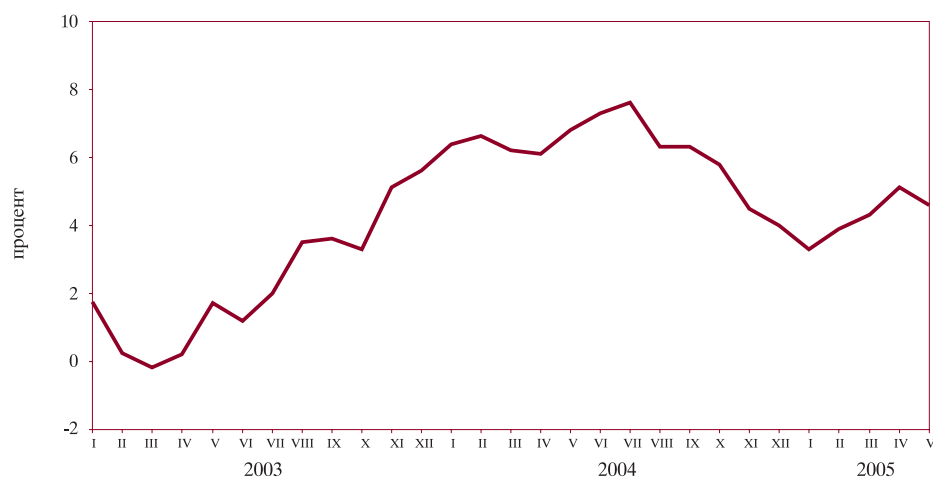
**4.4. Изменение на потребителските цени по месеци спрямо съответния месец на предходната година**

# Таблици

## 1

### Финансов сектор

1.1. Баланс на управление „Емисионно“ на БНБ.....	22
1.2. Баланс на управление „Банково“ на БНБ .....	23
1.3. Паричен отчет и аналитични отчетности .....	24
1.3.1. Кратък паричен отчет .....	24
1.3.2. Паричен отчет .....	25
1.3.3. Аналитична отчетност на БНБ .....	29
1.3.4. Аналитична отчетност на търговските банки .....	33
1.3.5. Парична база и механизъм на паричното предлагане .....	38
1.3.6. Чуждестранни активи и пасиви на БНБ .....	39
1.3.7. Вземания по кредити от нефинансови предприятия, домакинства и НТООД .....	41
1.3.8. Меморандум за други активи и пасиви към аналитичната отчетност на БНБ .....	43
1.3.9. Меморандум за други активи и пасиви към аналитичната отчетност на търговските банки .....	44
1.4. Секторни отчетности на паричните финансови институции .....	45
1.4.1. Секторна месечна отчетност на БНБ (активи) към май 2005 г. ....	45
1.4.2. Секторна месечна отчетност на БНБ (пасиви) към май 2005 г. ....	47
1.4.3. Секторна месечна отчетност на търговските банки (активи) към май 2005 г. ....	48
1.4.4. Секторна месечна отчетност на търговските банки (пасиви) към май 2005 г. ....	50
1.5. Отчетност на банките в несъстоятелност .....	52
1.5.1. Секторна месечна отчетност на търговските банки в несъстоятелност (активи) към май 2005 г. ....	52
1.5.2. Секторна месечна отчетност на търговските банки в несъстоятелност (пасиви) към май 2005 г. ....	53
1.5.A. Парични агрегати .....	54
1.5.A.1. Парични агрегати по дефиниция на Европейската централна банка .....	54
1.5.A.2. Източници на паричните агрегати по дефиниция на Европейската централна банка .....	55
1.6. Обеми по нов бизнес по кредити на търговските банки .....	56
1.6.1. Обеми по нов бизнес по кредити на търговските банки в левове .....	56
1.6.2. Обеми по нов бизнес по кредити на търговските банки в евро .....	56
1.6.3. Обеми по нов бизнес по кредити на търговските банки в щатски долари .....	57
1.7. Баланси и отчети за приходите и разходите на банковата система .....	58
1.7.1. Баланс на банковата система към март 2005 г. ....	58
1.7.2. Отчет за приходите и разходите на банковата система към март 2005 г. ....	60
1.8. Групи банки .....	62
1.9. Капиталова адекватност на търговските банки към 31 март 2005 г. ....	62
1.10. Състояние на кредитния портфейл на търговските банки .....	62
1.11. Съотношения на високоликвидни активи .....	62
1.12. Баланси и отчети за приходите и разходите на банките по групи.....	63
1.12.1. Баланс на банките от първа група към март 2005 г. ....	63
1.12.2. Отчет за приходите и разходите на банките от първа група към март 2005 г. ....	65
1.12.3. Баланс на банките от втора група към март 2005 г. ....	67
1.12.4. Отчет за приходите и разходите на банките от втора група към март 2005 г. ....	69
1.12.5. Баланс на банките от трета група към март 2005 г. ....	71
1.12.6. Отчет за приходите и разходите на банките от трета група към март 2005 г. ....	73

1.13. Междубанков паричен пазар .....	75
1.14. Банков валутен пазар .....	75
1.15. Купена и продадена налична валута (подразделения на еврото) от касовите служби на БНБ .....	76
1.16. Основен лихвен процент .....	76
1.17. Лихвени проценти и доходност на ДЦК .....	77
1.18. Месечни лихвени проценти .....	79
1.19. Лихвен диференциал между годишната доходност на тримесечните ДЦК и тримесечния ЛИБОР за еврото .....	79
1.19.А. Лихвен диференциал между основния лихвен процент и месечния ЛИБОР за еврото ..	79
1.20. Съкровищни облигации, емитирани в евро, реализирани чрез аукциони (в обращение към 31 май 2005 г.) .....	79
1.21. Котировки на българските брейдиоблигации .....	80
1.22. Котировки на българските еврооблигации и глобални облигации .....	81

## 2

### Външен сектор

2.1. Платежен баланс .....	82
2.1.1.А. Платежен баланс за 2005 г. в щатски долари .....	82
2.1.1.Б. Платежен баланс за 2005 г. в левове .....	84
2.1.1.В. Платежен баланс за 2005 г. в евро .....	86
2.1.2.А. Платежен баланс за 2004 г. в щатски долари .....	88
2.1.2.Б. Платежен баланс за 2004 г. в левове .....	90
2.1.2.В. Платежен баланс за 2004 г. в евро .....	92
2.2. Износ и внос .....	94
2.2.1. Износ. Начин на използване, 2005 г. ....	94
2.2.2. Износ. Начин на използване, 2004 г. ....	95
2.2.3. Внос. Начин на използване, 2005 г. ....	96
2.2.4. Внос. Начин на използване, 2004 г. ....	97
2.2.5. Износ по основни търговски партньори и региони, 2005 г. ....	98
2.2.6. Износ по основни търговски партньори и региони, 2004 г. ....	99
2.2.7. Внос по основни търговски партньори и региони, 2005 г. ....	100
2.2.8. Внос по основни търговски партньори и региони, 2004 г. ....	101
2.3. Брутен външен дълг .....	102
2.3.1. Брутен външен дълг за 2005 г. ....	102
2.3.2. Брутен външен дълг за 2004 г. ....	103
2.4. Получени нови кредити и депозити .....	104
2.4.1. Получени нови кредити и депозити през 2005 г. ....	104
2.4.2. Получени нови кредити и депозити през 2004 г. ....	105
2.5. Обслужване на brutния външен дълг .....	106
2.5.1. Обслужване на brutния външен дълг, 2005 г. ....	106
2.5.2. Обслужване на brutния външен дълг, 2004 г. ....	108
2.6. Дългови индикатори .....	111
2.7. Централни курсове на някои основни валути .....	111
2.8. Валутен курс на лева към щатския долар .....	111

## 3

### Фискален сектор

3.1. Консолидиран държавен бюджет.....	112
3.2. Изпълнение на републиканския бюджет .....	112
3.3. Вътрешен държавен дълг .....	113

# 4

## Реален сектор

4.1. БВП по компоненти на крайното търсене .....	114
4.2. БВП по икономически сектори .....	114
4.3. Икономическа активност .....	115
4.3.1. Наети по трудово правоотношение .....	115
4.3.2. Безработица .....	115
4.4. Средна месечна работна заплата на наетите по трудово правоотношение .....	116
4.5. Изменение на потребителските цени по компоненти .....	116



# 1 Финансов сектор

## 1.1. БАЛАНС НА УПРАВЛЕНИЕ „ЕМИСИОННО“ НА БНБ

(хил. лв.)

	30.I.2004	27.II.2004	31.III.2004	30.IV.2004	31.V.2004	30.VI.2004	30.VII.2004	31.VIII.2004	30.IX.2004	29.X.2004	30.XI.2004	31.XII.2004
<b>АКТИВИ</b>	<b>9 841 357</b>	<b>10 112 347</b>	<b>10 494 276</b>	<b>10 605 051</b>	<b>11 167 393</b>	<b>11 952 682</b>	<b>11 033 431</b>	<b>11 607 004</b>	<b>12 162 972</b>	<b>12 576 371</b>	<b>12 995 875</b>	<b>13 241 686</b>
1. Налични парични средства в чуждестранна валута	1 639 643	1 943 038	2 285 666	2 328 715	2 475 010	3 036 875	2 044 968	2 436 589	2 762 351	2 544 603	2 773 578	2 860 133
2. Монетарно злато и други инструменти в злато*	640 674	640 639	640 628	640 514	640 495	640 495	640 492	640 492	640 403	640 401	640 393	640 265
3. Търгуеми чуждестранни ценни книжа	7 462 705	7 414 905	7 464 792	7 522 902	7 921 207	8 151 557	8 207 334	8 375 513	8 623 359	9 238 177	9 414 292	9 555 510
4. Вземания по начислени лихви	98 335	113 765	103 190	112 920	130 681	123 755	140 637	154 410	136 859	153 190	167 612	185 778
<b>ПАСИВИ</b>	<b>9 841 357</b>	<b>10 112 347</b>	<b>10 494 276</b>	<b>10 605 051</b>	<b>11 167 393</b>	<b>11 952 682</b>	<b>11 033 431</b>	<b>11 607 004</b>	<b>12 162 972</b>	<b>12 576 371</b>	<b>12 995 875</b>	<b>13 241 686</b>
1. Банкноти и монети в обращение	3 995 222	3 990 354	4 029 049	4 097 372	4 167 582	4 284 915	4 446 778	4 612 096	4 693 967	4 606 942	4 581 065	5 020 242
2. Разплащателни сметки и депозити на банки	626 283	877 411	948 849	830 831	891 640	951 542	965 392	1 135 974	1 317 641	1 505 579	1 446 541	2 038 219
3. Депозити на правителството и бюджетни организации	3 220 441	3 225 915	3 591 381	3 920 990	4 293 729	4 901 609	3 767 604	4 440 552	4 732 467	5 040 030	5 508 819	4 393 910
4. Сметки на други депозанти	681 440	686 942	571 669	565 234	623 772	619 760	644 277	194 355	185 381	179 147	194 496	512 579
5. Задължения по начислени лихви	825	987	489	477	963	825	575	833	819	1 197	1 347	918
6. Депозит на управление „Банково“	1 317 146	1 330 738	1 352 839	1 190 147	1 189 707	1 194 031	1 208 805	1 223 194	1 232 697	1 243 476	1 263 607	1 275 818

(хил. лв.)

	31.I.2005	28.II.2005	31.III.2005	29.IV.2005	31.V.2005
<b>АКТИВИ</b>	<b>12 327 546</b>	<b>12 784 763</b>	<b>13 197 599</b>	<b>13 506 590</b>	<b>14 075 390</b>
1. Налични парични средства в чуждестранна валута	2 428 523	2 042 447	3 102 851	2 260 295	2 742 186
2. Монетарно злато и други инструменти в злато*	640 265	824 290	826 709	837 151	843 018
3. Търгуеми чуждестранни ценни книжа	9 060 201	9 719 849	9 098 130	10 244 561	10 312 645
4. Вземания по начислени лихви	198 557	198 177	169 909	164 583	177 541
<b>ПАСИВИ</b>	<b>12 327 546</b>	<b>12 784 763</b>	<b>13 197 599</b>	<b>13 506 590</b>	<b>14 075 390</b>
1. Банкноти и монети в обращение	4 797 396	4 761 921	4 822 835	4 997 933	5 126 186
2. Разплащателни сметки и депозити на банки	1 751 837	1 892 123	1 838 818	1 853 395	1 916 810
3. Депозити на правителството и бюджетни организации	3 985 298	4 152 213	4 481 878	4 653 747	4 992 078
4. Сметки на други депозанти	504 228	517 829	572 798	578 413	568 785
5. Задължения по начислени лихви	921	1 079	636	720	997
6. Депозит на управление „Банково“	1 287 866	1 459 598	1 480 634	1 422 382	1 470 534

\* Монетарното злато и другите инструменти в злато са оценени по пазарна стойност съгласно изменението на чл. 28, ал. 3, т. 6 от Закона за БНБ в сила от 1 февруари 2005 г. Към 31 януари 2005 г. стойността на монетарното злато и другите инструменти в злато беше 640 265 хил. лв.

Източник: БНБ. Позоваването на източника при ползването на информация е задължително.

## 1.2. БАЛАНС НА УПРАВЛЕНИЕ „БАНКОВО“ НА БНБ

(хил. лв.)

	30.I.2004	27.II.2004	31.III.2004	30.IV.2004	31.V.2004	30.VI.2004	30.VII.2004	31.VIII.2004	30.IX.2004	29.X.2004	30.XI.2004	31.XII.2004
<b>АКТИВИ</b>	<b>4 813 295</b>	<b>4 864 265</b>	<b>5 003 358</b>	<b>4 829 118</b>	<b>4 777 026</b>	<b>4 765 667</b>	<b>4 792 096</b>	<b>4 773 556</b>	<b>4 702 758</b>	<b>4 676 770</b>	<b>4 609 278</b>	<b>4 541 524</b>
1. Злато и други благородни метали	3 274	3 209	3 509	3 285	3 258	3 287	3 278	3 424	3 390	3 390	3 454	3 252
2. Инвестиции в ценни книжа	0	0	0	0	0	0	0	0	0	0	0	0
3. Предоставени кредити и депозити на банки, намалени с провизии	31	31	31	32	31	30	30	26	25	24	23	23
4. Вземания от правителството	1 869 592	1 913 368	1 985 245	1 968 913	1 931 277	1 914 107	1 921 409	1 894 106	1 838 939	1 810 405	1 751 146	1 693 464
5. Участие на България в МВФ и в други международни финансови институции	1 422 004	1 416 942	1 461 981	1 466 819	1 453 681	1 456 191	1 461 597	1 455 879	1 429 466	1 421 052	1 395 597	1 373 135
6. Вземания по начислени лихви	89	135	196	115	155	203	128	169	221	138	184	252
7. Инвестиции в други местни предприятия	74 234	74 234	74 234	74 234	74 234	74 234	74 234	74 234	74 234	74 234	74 234	74 234
8. Дълготрайни активи	108 364	108 096	107 721	107 455	107 093	107 122	107 075	107 028	107 010	107 920	105 647	105 355
9. Други активи	18 561	17 512	17 602	18 118	17 590	16 462	15 540	15 496	16 776	16 131	15 386	15 991
10. Депозит в управление „Емисионно“	1 317 146	1 330 738	1 352 839	1 190 147	1 189 707	1 194 031	1 208 805	1 223 194	1 232 697	1 243 476	1 263 607	1 275 818
<b>ПАСИВИ</b>	<b>4 813 295</b>	<b>4 864 265</b>	<b>5 003 358</b>	<b>4 829 118</b>	<b>4 777 026</b>	<b>4 765 667</b>	<b>4 792 096</b>	<b>4 773 556</b>	<b>4 702 758</b>	<b>4 676 770</b>	<b>4 609 278</b>	<b>4 541 524</b>
Задължения	3 297 572	3 336 098	3 430 187	3 418 982	3 368 571	3 354 164	3 366 852	3 333 267	3 251 189	3 213 987	3 130 535	3 053 606
1. Кредити на МВФ	1 869 592	1 913 368	1 985 245	1 968 913	1 931 277	1 914 107	1 921 409	1 894 106	1 838 939	1 810 405	1 751 146	1 693 464
2. Други задължения към международни финансови институции	1 423 348	1 418 289	1 440 412	1 445 246	1 432 904	1 433 109	1 438 535	1 432 845	1 406 425	1 397 990	1 372 496	1 350 132
3. Задължения по начислени лихви	0	0	0	0	0	0	0	0	0	0	0	0
4. Други пасиви	4 632	4 441	4 530	4 823	4 390	6 948	6 908	6 316	5 825	5 592	6 893	10 010
Собствен капитал	1 515 723	1 528 167	1 573 171	1 410 136	1 408 455	1 411 503	1 425 244	1 440 289	1 451 569	1 462 783	1 478 743	1 487 918
5. Основен капитал	20 000	20 000	20 000	20 000	20 000	20 000	20 000	20 000	20 000	20 000	20 000	20 000
6. Резерви	1 216 503	1 214 103	1 240 944	1 317 497	1 297 935	1 284 797	1 274 860	1 270 049	1 263 868	1 254 328	1 246 483	1 231 829
7. Неразпределена печалба	279 220	294 064	312 227	72 639	90 520	106 706	130 384	150 240	167 701	188 455	212 260	236 089

(хил. лв.)

	31.I.2005	28.II.2005	31.III.2005	29.IV.2005	31.V.2005
<b>АКТИВИ</b>	<b>4 625 575</b>	<b>4 743 866</b>	<b>4 759 942</b>	<b>4 697 874</b>	<b>4 756 630</b>
1. Злато и други благородни метали	3 306	3 336	3 346	3 593	3 621
2. Инвестиции в ценни книжа	0	0	0	0	0
3. Предоставени кредити и депозити на банки, намалени с провизии	24	0	0	0	0
4. Вземания от правителството	1 730 906	1 688 569	1 673 074	1 663 156	1 644 237
5. Участие на България в МВФ и в други международни финансови институции	1 408 821	1 395 246	1 406 806	1 412 953	1 443 186
6. Вземания по начислени лихви	123	163	228	149	190
7. Инвестиции в други местни предприятия	74 234	74 234	74 234	72 808	72 640
8. Дълготрайни активи	105 366	107 520	107 480	107 450	107 400
9. Други активи	14 929	15 200	14 140	15 383	14 822
10. Депозит в управление „Емисионно“	1 287 866	1 459 598	1 480 634	1 422 382	1 470 534
<b>ПАСИВИ</b>	<b>4 625 575</b>	<b>4 743 866</b>	<b>4 759 942</b>	<b>4 697 874</b>	<b>4 756 630</b>
Задължения	3 125 885	3 071 048	3 064 790	3 061 883	3 073 559
1. Кредити на МВФ	1 730 906	1 688 569	1 673 074	1 663 156	1 644 237
2. Други задължения към международни финансови институции	1 385 766	1 372 912	1 384 461	1 390 627	1 420 810
3. Задължения по начислени лихви	0	0	0	0	0
4. Други пасиви	9 213	9 567	7 255	8 100	8 512
Собствен капитал	1 499 690	1 672 818	1 695 152	1 635 991	1 683 071
5. Основен капитал	20 000	20 000	20 000	20 000	20 000
6. Резерви	1 218 685	1 367 627	1 362 600	1 513 175	1 534 685
7. Неразпределена печалба	261 005	285 191	312 552	102 816	128 386

Източник: БНБ. Позоваването на източника при ползването на информация е задължително.

## 1.3. ПАРИЧЕН ОТЧЕТ И АНАЛИТИЧНИ ОТЧЕТНОСТИ

## 1.3.1. КРАТЪК ПАРИЧЕН ОТЧЕТ

(хил. лв.)

	03.2004	06.2004	09.2004	12.2004	01.2005	02.2005	03.2005	04.2005	05.2005
Валутен курс: лева за 1 щ. д.	1.59999	1.60907	1.57614	1.43589	1.50044	1.47532	1.50866	1.50948	1.58611
лева за 1 евро	1.95583	1.95583	1.95583	1.95583	1.95583	1.95583	1.95583	1.95583	1.95583
<b>НЕТНИ ЧУЖДЕСТРАННИ АКТИВИ</b>	<b>9 940 250</b>	<b>11 385 693</b>	<b>11 234 236</b>	<b>11 180 756</b>	<b>10 779 023</b>	<b>11 091 518</b>	<b>10 826 582</b>	<b>11 306 396</b>	<b>12 170 392</b>
в левове	-154 368	-135 428	-106 179	-180 809	-160 295	-189 855	-198 151	-180 801	-200 823
в чуждестранна валута	10 094 618	11 521 121	11 340 415	11 361 565	10 939 318	11 281 373	11 024 733	11 487 197	12 371 215
<b>Чуждестранни активи</b>	<b>13 763 149</b>	<b>15 650 034</b>	<b>15 653 479</b>	<b>17 740 339</b>	<b>16 562 960</b>	<b>16 948 955</b>	<b>17 691 427</b>	<b>17 818 639</b>	<b>18 302 594</b>
в левове	9 093	15 362	15 921	52 827	66 950	62 310	59 081	78 754	59 045
в чуждестранна валута	13 754 056	15 634 672	15 637 558	17 687 512	16 496 010	16 886 645	17 632 346	17 739 885	18 243 549
<b>Минус чуждестранни пасиви</b>	<b>3 822 899</b>	<b>4 264 341</b>	<b>4 419 243</b>	<b>6 559 583</b>	<b>5 783 937</b>	<b>5 857 437</b>	<b>6 864 845</b>	<b>6 512 243</b>	<b>6 132 202</b>
в левове	163 461	150 790	122 100	233 636	227 245	252 165	257 232	259 555	259 868
в чуждестранна валута	3 659 438	4 113 551	4 297 143	6 325 947	5 556 692	5 605 272	6 607 613	6 252 688	5 872 334
<b>НЕТНИ ВЪТРЕШНИ АКТИВИ</b>	<b>11 205 938</b>	<b>11 032 615</b>	<b>12 053 853</b>	<b>13 980 697</b>	<b>14 630 448</b>	<b>14 785 224</b>	<b>17 634 880</b>	<b>15 990 238</b>	<b>15 597 219</b>
<b>ВЪТРЕШЕН КРЕДИТ</b>	<b>11 049 121</b>	<b>10 895 790</b>	<b>12 037 192</b>	<b>13 770 634</b>	<b>14 529 754</b>	<b>14 809 257</b>	<b>17 686 656</b>	<b>15 970 599</b>	<b>15 700 183</b>
в левове	5 566 681	5 194 456	6 265 125	8 130 970	8 201 895	8 346 840	9 054 567	8 327 459	8 054 469
в чуждестранна валута	5 482 440	5 701 334	5 772 067	5 639 664	6 327 859	6 462 417	8 632 089	7 643 140	7 645 714
<b>ВЗЕМАНИЯ ОТ ПРАВИТЕЛСТВЕНИЯ СЕКТОР</b>	<b>658 120</b>	<b>-575 919</b>	<b>-622 545</b>	<b>-339 209</b>	<b>132 080</b>	<b>92 584</b>	<b>-306 705</b>	<b>-434 490</b>	<b>-764 858</b>
в левове	-250 872	-1 112 615	-574 876	723 595	736 959	727 866	235 736	32 983	-330 870
в чуждестранна валута	908 992	536 696	-47 669	-1 062 804	-604 879	-635 282	-542 441	-467 473	-433 988
<b>ВЗЕМАНИЯ ОТ НЕПРАВИТЕЛСТВЕНИЯ СЕКТОР</b>	<b>10 391 001</b>	<b>11 471 709</b>	<b>12 659 737</b>	<b>14 109 843</b>	<b>14 397 674</b>	<b>14 716 673</b>	<b>17 993 361</b>	<b>16 405 089</b>	<b>16 465 041</b>
в левове	5 817 553	6 307 071	6 840 001	7 407 375	7 464 936	7 618 974	8 818 831	8 294 476	8 385 339
в чуждестранна валута	4 573 448	5 164 638	5 819 736	6 702 468	6 932 738	7 097 699	9 174 530	8 110 613	8 079 702
<b>ДЪЛГОТРАЙНИ АКТИВИ</b>	<b>1 218 274</b>	<b>1 243 415</b>	<b>1 286 075</b>	<b>1 337 395</b>	<b>1 326 357</b>	<b>1 359 868</b>	<b>1 375 169</b>	<b>1 384 292</b>	<b>1 394 515</b>
<b>ДРУГИ ПОЗИЦИИ (НЕТО)</b>	<b>-1 061 457</b>	<b>-1 106 590</b>	<b>-1 269 414</b>	<b>-1 127 332</b>	<b>-1 225 663</b>	<b>-1 383 901</b>	<b>-1 426 945</b>	<b>-1 364 653</b>	<b>-1 497 479</b>
в левове	-792 949	-877 957	-998 393	-940 600	-974 301	-1 045 332	-1 104 567	-1 080 023	-1 163 232
в чуждестранна валута	-268 508	-228 633	-271 021	-186 732	-251 362	-338 569	-322 378	-284 630	-334 247
<b>ШИРОКИ ПАРИ МЗ</b>	<b>16 806 256</b>	<b>18 160 804</b>	<b>18 763 309</b>	<b>20 394 366</b>	<b>20 519 813</b>	<b>20 739 190</b>	<b>23 205 412</b>	<b>22 004 043</b>	<b>22 439 553</b>
<b>ПАРИ М1</b>	<b>7 835 074</b>	<b>8 422 313</b>	<b>9 239 235</b>	<b>10 297 864</b>	<b>10 045 201</b>	<b>10 201 077</b>	<b>11 330 703</b>	<b>10 551 624</b>	<b>10 790 497</b>
Пари извън банките	3 722 593	3 960 825	4 342 316	4 627 875	4 442 250	4 413 803	4 487 324	4 651 718	4 755 755
Овърнайт депозити	4 112 481	4 461 488	4 896 919	5 669 989	5 602 951	5 787 274	6 843 379	5 899 906	6 034 742
в левове	2 817 583	2 920 395	3 331 503	4 121 653	3 947 252	4 019 027	4 497 489	3 968 050	3 883 011
в чуждестранна валута	1 294 898	1 541 093	1 565 416	1 548 336	1 655 699	1 768 247	2 345 890	1 931 856	2 151 731
<b>ПАРИ М2 (М1 + КВАЗИПАРИ)</b>	<b>16 678 466</b>	<b>18 032 897</b>	<b>18 674 651</b>	<b>20 302 372</b>	<b>20 438 337</b>	<b>20 704 605</b>	<b>23 175 740</b>	<b>21 990 341</b>	<b>22 426 238</b>
<b>КВАЗИПАРИ</b>	<b>8 843 392</b>	<b>9 610 584</b>	<b>9 435 416</b>	<b>10 004 508</b>	<b>10 393 136</b>	<b>10 503 528</b>	<b>11 845 037</b>	<b>11 438 717</b>	<b>11 635 741</b>
Депозити с договорен матуритет до 2 години	7 136 865	7 794 663	7 406 579	7 927 382	8 316 998	8 478 451	9 552 784	9 188 366	9 440 030
в левове	2 950 261	3 080 655	3 289 386	3 697 969	3 868 009	3 935 829	4 581 647	4 583 973	4 675 862
в чуждестранна валута	4 186 604	4 714 008	4 117 193	4 229 413	4 448 989	4 542 622	4 971 137	4 604 393	4 764 168
Депозити, договорени за ползване след предизвестие до 3 месеца	1 706 527	1 815 921	2 028 837	2 077 126	2 076 138	2 025 077	2 292 253	2 250 351	2 195 711
в левове	829 000	888 491	924 410	1 053 277	1 065 949	1 033 062	1 090 757	1 103 376	1 064 001
в чуждестранна валута	877 527	927 430	1 104 427	1 023 849	1 010 189	992 015	1 201 496	1 146 975	1 131 710
<b>ПАРИ М3 (М2+ИЗДАДЕНИ ДЪЛГОВИ ЦЕННИ КНИЖА ДО 2 ГОДИНИ+РЕПОСДЕЛКИ)</b>	<b>16 806 256</b>	<b>18 160 804</b>	<b>18 763 309</b>	<b>20 394 366</b>	<b>20 519 813</b>	<b>20 739 190</b>	<b>23 205 412</b>	<b>22 004 043</b>	<b>22 439 553</b>
<b>Репосделки</b>	<b>125 487</b>	<b>125 885</b>	<b>86 636</b>	<b>91 994</b>	<b>81 476</b>	<b>34 585</b>	<b>29 672</b>	<b>13 702</b>	<b>13 315</b>
в левове	85 584	84 513	75 927	91 738	81 125	34 585	29 672	13 702	13 315
в чуждестранна валута	39 903	41 372	10 709	256	351	-	-	-	-
<b>Издадени дългови ценни книжа до 2 години</b>	<b>2 303</b>	<b>2 022</b>	<b>2 022</b>	<b>-</b>	<b>-</b>	<b>-</b>	<b>-</b>	<b>-</b>	<b>-</b>
в левове	2 303	2 022	2 022	-	-	-	-	-	-
в чуждестранна валута	-	-	-	-	-	-	-	-	-
<b>ДЪЛГОСРОЧНИ ПАСИВИ НА ПАРИЧНО-ФИНАНСОВИТЕ ИНСТИТУЦИИ</b>	<b>4 339 932</b>	<b>4 257 504</b>	<b>4 524 780</b>	<b>4 767 087</b>	<b>4 889 658</b>	<b>5 137 552</b>	<b>5 256 050</b>	<b>5 292 591</b>	<b>5 328 058</b>
Депозити с договорен матуритет над 2 години	259 674	314 996	360 012	394 080	412 137	421 079	479 062	514 269	531 642
в левове	126 183	135 313	156 291	181 237	190 268	194 953	243 811	238 766	235 267
в чуждестранна валута	133 491	179 683	203 721	212 843	221 869	226 126	235 251	275 503	296 375
Депозити, договорени за ползване след предизвестие над 3 месеца	26	4	-	-	-	-	-	-	-
в левове	1	2	-	-	-	-	-	-	-
в чуждестранна валута	25	2	-	-	-	-	-	-	-
Издадени дългови ценни книжа над 2 години	118 187	128 659	155 069	176 871	191 053	199 493	204 212	203 089	197 750
в левове	29 971	26 763	41 057	44 028	45 929	47 979	52 575	52 548	45 350
в чуждестранна валута	88 216	101 896	114 012	132 843	145 124	151 514	151 637	150 541	152 400
Капитал и резерви	3 962 045	3 813 845	4 009 699	4 196 136	4 286 468	4 516 980	4 572 776	4 575 233	4 598 666

Източник: БНБ и ТБ.

## 1.3.2. ПАРИЧЕН ОТЧЕТ

(ХИЛ. ЛВ.)

	03.2004	06.2004	09.2004	12.2004	01.2005	02.2005	03.2005	04.2005	05.2005
Валутен курс: лева за 1 щ. д.	1.59999	1.60907	1.57614	1.43589	1.50044	1.47532	1.50866	1.50948	1.58611
лева за 1 евро	1.95583	1.95583	1.95583	1.95583	1.95583	1.95583	1.95583	1.95583	1.95583
<b>НЕТНИ ЧУЖДЕСТРАННИ АКТИВИ</b>	<b>9 940 250</b>	<b>11 385 693</b>	<b>11 234 236</b>	<b>11 180 756</b>	<b>10 779 023</b>	<b>11 091 518</b>	<b>10 826 582</b>	<b>11 306 396</b>	<b>12 170 392</b>
Чуждестранни активи	13 763 149	15 650 034	15 653 479	17 740 339	16 562 960	16 948 955	17 691 427	17 818 639	18 302 594
Каса в чуждестранна валута	222 354	243 518	224 116	245 975	223 103	217 295	217 495	208 244	253 760
в т. ч. евро	114 151	138 660	130 067	156 847	126 690	131 440	119 873	126 061	163 193
Депозити	4 110 445	5 160 804	5 001 564	5 730 649	5 425 565	4 726 992	5 877 673	5 015 774	5 466 078
в левове	-	-	300	8 530	5 655	1 060	60	16 960	11 660
в чуждестранна валута	4 110 445	5 160 804	5 001 264	5 722 119	5 419 910	4 725 932	5 877 613	4 998 814	5 454 418
в т. ч. евро	2 211 574	3 294 191	3 199 536	3 413 038	3 363 299	2 821 032	4 255 655	3 708 692	4 026 274
Репосделки	-	160 378	13 917	10 051	-	-	-	29 021	17 612
в левове	-	-	-	-	-	-	-	-	-
в чуждестранна валута	-	160 378	13 917	10 051	-	-	-	29 021	17 612
в т. ч. евро	-	160 378	-	-	-	-	-	17 434	17 612
Кредити	116 093	119 294	146 979	156 307	168 485	176 053	435 498	252 808	229 703
в левове	9 093	15 362	15 621	18 739	32 534	32 643	29 527	28 272	13 469
в чуждестранна валута	107 000	103 932	131 358	137 568	135 951	143 410	405 971	224 536	216 234
в т. ч. евро	40 751	47 728	63 882	65 562	63 071	71 543	227 561	110 445	115 249
Ценни книжа, различни от акции	8 277 674	8 979 384	9 325 681	10 652 297	9 785 532	10 697 908	10 055 175	11 193 091	11 209 203
в левове	-	-	-	25 558	28 761	28 607	29 100	33 522	33 916
в чуждестранна валута	8 277 674	8 979 384	9 325 681	10 626 739	9 756 771	10 669 301	10 026 075	11 159 569	11 175 287
в т. ч. евро	7 525 548	8 141 634	8 722 063	9 664 454	9 274 727	9 987 562	9 435 253	10 641 458	10 628 047
Акции и други форми на собственост	25 145	28 897	26 512	27 214	27 220	28 253	28 257	28 257	28 263
в левове	-	-	-	-	-	-	-	-	-
в чуждестранна валута	25 145	28 897	26 512	27 214	27 220	28 253	28 257	28 257	28 263
в т. ч. евро	1 973	3 342	3 342	4 057	4 057	5 804	5 804	5 804	5 804
Монетарно злато и притежавани СПГ*	908 248	834 004	777 852	732 066	734 497	904 277	907 422	926 860	920 433
Вземания по лихви	103 190	123 755	136 858	185 780	198 558	198 177	169 907	164 584	177 542
в левове	-	-	-	-	-	-	-	-	-
в чуждестранна валута	103 190	123 755	136 858	185 780	198 558	198 177	169 907	164 584	177 542
в т. ч. евро	99 639	120 116	133 642	183 364	196 659	196 668	168 175	162 956	175 788
Минус чуждестранни пасиви	3 822 899	4 264 341	4 419 243	6 559 583	5 783 937	5 857 437	6 864 845	6 512 243	6 132 202
Депозити	1 837 594	2 330 011	2 577 536	4 806 466	4 032 222	4 147 704	5 132 272	4 828 010	4 428 246
в левове	163 447	150 776	121 602	233 138	226 747	251 667	256 734	259 057	259 370
в чуждестранна валута	1 674 147	2 179 235	2 455 934	4 573 328	3 805 475	3 896 037	4 875 538	4 568 953	4 168 876
в т. ч. евро	1 138 850	1 514 235	1 840 409	3 947 039	3 096 193	3 244 798	4 293 757	4 132 085	3 824 706
Репосделки	-	19 368	-	48 353	7 924	7 924	46 253	7 831	46 439
в левове	-	-	-	-	-	-	-	-	-
в чуждестранна валута	-	19 368	-	48 353	7 924	7 924	46 253	7 831	46 439
в т. ч. евро	-	8 145	-	48 353	7 924	7 924	46 253	7 831	46 439
Кредити**	1 985 245	1 914 107	1 838 939	1 693 464	1 730 906	1 688 569	1 673 074	1 663 156	1 644 237
Издадени дългови ценни книжа	60	855	2 768	11 300	12 885	13 240	13 246	13 246	13 280
в левове	14	14	498	498	498	498	498	498	498
в чуждестранна валута	46	841	2 270	10 802	12 387	12 742	12 748	12 748	12 782
в т. ч. евро	46	841	2 270	10 362	11 927	12 066	12 056	12 056	12 056
Задължения по лихви	-	-	-	-	-	-	-	-	-
в левове	-	-	-	-	-	-	-	-	-
в чуждестранна валута	-	-	-	-	-	-	-	-	-
в т. ч. евро	-	-	-	-	-	-	-	-	-
<b>НЕТНИ ВЪТРЕШНИ АКТИВИ</b>	<b>11 205 938</b>	<b>11 032 615</b>	<b>12 053 853</b>	<b>13 980 697</b>	<b>14 630 448</b>	<b>14 785 224</b>	<b>17 634 880</b>	<b>15 990 238</b>	<b>15 597 219</b>
<b>ВЪТРЕШЕН КРЕДИТ</b>	<b>11 049 121</b>	<b>10 895 790</b>	<b>12 037 192</b>	<b>13 770 634</b>	<b>14 529 754</b>	<b>14 809 257</b>	<b>17 686 656</b>	<b>15 970 599</b>	<b>15 700 183</b>
<b>ВЗЕМАНИЯ ОТ ПРАВИТЕЛСТВЕНИЯ СЕКТОР</b>	<b>658 120</b>	<b>-575 919</b>	<b>-622 545</b>	<b>-339 209</b>	<b>132 080</b>	<b>92 584</b>	<b>-306 705</b>	<b>-434 490</b>	<b>-764 858</b>
Централно правителство (нето)	628 792	-605 989	-653 050	-367 463	103 880	62 542	-335 765	-463 901	-801 874
Вземания	4 197 406	4 016 634	3 983 652	3 905 046	3 888 046	3 945 376	3 900 960	3 951 775	4 007 578
ДЦК	2 212 112	2 102 427	2 144 712	2 211 581	2 157 042	2 256 804	2 227 785	2 288 617	2 363 298
в левове	1 237 744	1 226 483	1 216 363	1 312 827	1 324 487	1 360 217	1 328 246	1 354 784	1 354 436
в чуждестранна валута	974 368	875 944	928 349	898 754	832 555	896 587	899 539	933 833	1 008 862
в т. ч. евро	596 724	529 751	575 986	535 191	551 583	583 315	568 962	583 906	586 825
Репосделки	-	-	-	-	-	-	-	-	-
в левове	-	-	-	-	-	-	-	-	-
в чуждестранна валута	-	-	-	-	-	-	-	-	-
в т. ч. евро	-	-	-	-	-	-	-	-	-
Кредити	1 985 294	1 914 207	1 838 940	1 693 465	1 731 004	1 688 572	1 673 175	1 663 158	1 644 280
в левове	49	100	-	1	98	1	101	1	41
в чуждестранна валута	1 985 245	1 914 107	1 838 940	1 693 464	1 730 906	1 688 571	1 673 074	1 663 157	1 644 239
в т. ч. евро	-	-	-	-	-	2	-	1	1

(продължава)

## 1.3.2. ПАРИЧЕН ОТЧЕТ

(продължение)

(хил. лв.)

	03.2004	06.2004	09.2004	12.2004	01.2005	02.2005	03.2005	04.2005	05.2005
Минус задължения	3 568 614	4 622 623	4 636 702	4 272 509	3 784 166	3 882 834	4 236 725	4 415 676	4 809 452
Депозити	3 568 614	4 622 623	4 636 702	4 272 509	3 784 166	3 882 834	4 236 725	4 415 676	4 809 452
в левове	1 516 820	2 367 575	1 820 571	616 898	615 237	661 805	1 121 082	1 350 624	1 721 774
в чуждестранна валута	2 051 794	2 255 048	2 816 131	3 655 611	3 168 929	3 221 029	3 115 643	3 065 052	3 087 678
в т. ч. евро	1 406 150	1 689 871	2 564 506	2 428 082	2 876 222	2 930 130	2 814 060	2 754 299	2 760 882
Репосделки	-	-	-	-	-	-	-	-	-
в левове	-	-	-	-	-	-	-	-	-
в чуждестранна валута	-	-	-	-	-	-	-	-	-
в т. ч. евро	-	-	-	-	-	-	-	-	-
Местно правителство и СОФ	29 328	30 070	30 505	28 254	28 200	30 042	29 060	29 411	37 016
Ценни книжа, различни от акции	2 404	2 144	2 144	1 495	1 501	3 388	3 185	3 290	10 310
в левове	1 231	971	971	906	912	2 799	2 596	2 701	9 721
в чуждестранна валута	1 173	1 173	1 173	589	589	589	589	589	589
в т. ч. евро	1 173	1 173	1 173	589	589	589	589	589	589
Репосделки	-	-	-	-	-	-	-	-	-
в левове	-	-	-	-	-	-	-	-	-
в чуждестранна валута	-	-	-	-	-	-	-	-	-
в т. ч. евро	-	-	-	-	-	-	-	-	-
Кредити	26 924	27 926	28 361	26 759	26 699	26 654	25 875	26 121	26 706
в левове	26 924	27 406	28 361	26 759	26 699	26 654	25 875	26 121	26 706
в чуждестранна валута	-	520	-	-	-	-	-	-	-
в т. ч. евро	-	520	-	-	-	-	-	-	-
<b>ВЗЕМАНИЯ ОТ НЕПРАВИТЕЛСТВЕНИЯ СЕКТОР</b>	<b>10 391 001</b>	<b>11 471 709</b>	<b>12 659 737</b>	<b>14 109 843</b>	<b>14 397 674</b>	<b>14 716 673</b>	<b>17 993 361</b>	<b>16 405 089</b>	<b>16 465 041</b>
Нефинансови предприятия	7 285 049	7 807 182	8 475 238	9 306 307	9 536 134	9 703 069	12 249 897	10 679 329	10 547 885
Репосделки	2 640	5 241	-	-	3 610	-	3 793	5 741	5 752
в левове	2 640	5 241	-	-	3 610	-	3 793	5 741	5 752
в чуждестранна валута	-	-	-	-	-	-	-	-	-
в т. ч. евро	-	-	-	-	-	-	-	-	-
Кредити	7 117 651	7 620 328	8 267 646	9 074 063	9 366 903	9 529 267	12 073 143	10 471 260	10 340 838
в левове	2 978 880	2 993 474	3 089 020	3 146 710	3 197 458	3 225 620	3 974 982	3 336 303	3 286 593
в чуждестранна валута	4 138 771	4 626 854	5 178 626	5 927 353	6 169 445	6 303 647	8 098 161	7 134 957	7 054 245
в т. ч. евро	3 333 220	3 846 386	4 363 641	5 134 736	5 251 697	5 474 670	7 067 259	6 215 343	6 183 903
Ценни книжа, различни от акции	40 706	64 222	90 562	114 693	46 840	42 709	41 995	71 687	73 165
в левове	34 504	52 554	55 727	81 574	16 839	17 367	16 861	17 069	17 617
в чуждестранна валута	6 202	11 668	34 835	33 119	30 001	25 342	25 134	54 618	55 548
в т. ч. евро	6 202	11 668	34 835	33 119	30 001	25 342	25 134	54 618	55 548
Акции и други форми на собственост	124 052	117 391	117 030	117 551	118 781	131 093	130 966	130 641	128 130
в левове	124 052	117 391	117 030	117 551	118 781	131 093	130 966	130 641	128 130
в чуждестранна валута	-	-	-	-	-	-	-	-	-
в т. ч. евро	-	-	-	-	-	-	-	-	-
Финансови предприятия	303 617	361 505	377 667	429 672	402 757	402 731	647 895	390 476	391 328
Репосделки	91 268	93 774	69 071	91 325	52 665	43 128	39 252	39 505	36 112
в левове	32 643	33 761	27 910	37 178	30 011	24 864	20 524	21 520	18 988
в чуждестранна валута	58 625	60 013	41 161	54 147	22 654	18 264	18 728	17 985	17 124
в т. ч. евро	54 271	45 830	38 741	47 971	19 267	15 528	14 557	16 650	15 721
Кредити	184 015	238 649	272 453	296 282	306 774	314 979	567 322	293 752	297 104
в левове	51 110	66 134	83 323	94 854	99 750	100 176	137 672	48 137	50 116
в чуждестранна валута	132 905	172 515	189 130	201 428	207 024	214 803	429 650	245 615	246 988
в т. ч. евро	128 447	168 430	186 323	200 896	206 468	214 256	429 091	245 056	246 431
Ценни книжа, различни от акции	10 166	12 613	17 073	22 805	24 074	22 194	17 085	28 931	28 163
в левове	7 328	6 717	6 645	16 227	16 067	14 765	13 906	13 424	12 534
в чуждестранна валута	2 838	5 896	10 428	6 578	8 007	7 429	3 179	15 507	15 629
в т. ч. евро	2 838	5 896	10 428	6 578	8 007	7 429	3 179	11 733	11 664
Акции и други форми на собственост	18 168	16 469	19 070	19 260	19 244	22 430	24 236	28 288	29 949
в левове	18 168	16 469	19 070	19 260	19 244	22 430	24 236	28 288	29 949
в чуждестранна валута	-	-	-	-	-	-	-	-	-
в т. ч. евро	-	-	-	-	-	-	-	-	-
Домакинства и НТООД	2 802 335	3 303 022	3 806 832	4 373 864	4 458 783	4 610 873	5 095 569	5 335 284	5 525 828
Репосделки	-	485	485	-	-	-	-	-	-
в левове	-	485	485	-	-	-	-	-	-
в чуждестранна валута	-	-	-	-	-	-	-	-	-
в т. ч. евро	-	-	-	-	-	-	-	-	-
Кредити	2 802 335	3 302 537	3 806 347	4 373 864	4 458 783	4 610 873	5 095 569	5 335 284	5 525 828
в левове	2 568 228	3 014 845	3 440 791	3 894 021	3 963 176	4 082 659	4 495 891	4 693 353	4 835 660
в чуждестранна валута	234 107	287 692	365 556	479 843	495 607	528 214	599 678	641 931	690 168
в т. ч. евро	200 081	252 168	333 511	450 789	464 655	498 844	568 567	610 667	658 552

(продължава)

## 1.3.2. ПАРИЧЕН ОТЧЕТ

(продължение)

(хил. лв.)

	03.2004	06.2004	09.2004	12.2004	01.2005	02.2005	03.2005	04.2005	05.2005
ДЪЛГОТРАЙНИ АКТИВИ	1 218 274	1 243 415	1 286 075	1 337 395	1 326 357	1 359 868	1 375 169	1 384 292	1 394 515
ДРУГИ ПОЗИЦИИ (нето)	-1 061 457	-1 106 590	-1 269 414	-1 127 332	-1 225 663	-1 383 901	-1 426 945	-1 364 653	-1 497 479
Отношения между ТБ (нето)	10 218	-36 163	-18 066	-11 105	-7 328	-7 700	23 065	8 066	15 857
в левове	17 021	9 997	11 644	-2 885	2 074	8 882	28 985	32 189	31 863
в чуждестранна валута	-6 803	-46 160	-29 710	-8 220	-9 402	-16 582	-5 920	-24 123	-16 006
в т. ч. евро	-6 257	-32 973	-9 386	-5 074	-7 394	-8 371	-15 159	-4 634	1 226
Други активи и пасиви (нето)	-1 048 217	-1 096 813	-1 262 212	-1 120 603	-1 214 710	-1 374 844	-1 441 423	-1 371 205	-1 509 276
в левове	-798 496	-879 731	-998 148	-936 980	-966 374	-1 046 483	-1 121 962	-1 104 319	-1 184 656
в чуждестранна валута	-249 721	-217 082	-264 064	-183 623	-248 336	-328 361	-319 461	-266 886	-324 620
в т. ч. евро	-154 457	-71 505	-87 024	-83 023	-125 463	-182 606	-179 704	-133 762	-138 963
Отношения между БНБ и ТБ	-23 458	26 386	10 864	4 376	-3 625	-1 357	-8 587	-1 514	-4 060
в левове	-11 474	-8 223	-11 889	-735	-10 001	-7 731	-11 590	-7 893	-10 439
в чуждестранна валута	-11 984	34 609	22 753	5 111	6 376	6 374	3 003	6 379	6 379
в т. ч. евро	1 957	1	-	-	-1	-1	-	3	3
<b>ШИРОКИ ПАРИ М3</b>	<b>16 806 256</b>	<b>18 160 804</b>	<b>18 763 309</b>	<b>20 394 366</b>	<b>20 519 813</b>	<b>20 739 190</b>	<b>23 205 412</b>	<b>22 004 043</b>	<b>22 439 553</b>
ПАРИ М1	7 835 074	8 422 313	9 239 235	10 297 864	10 045 201	10 201 077	11 330 703	10 551 624	10 790 497
Пари извън банките	3 722 593	3 960 825	4 342 316	4 627 875	4 442 250	4 413 803	4 487 324	4 651 718	4 755 755
Овърнайт депозити	4 112 481	4 461 488	4 896 919	5 669 989	5 602 951	5 787 274	6 843 379	5 899 906	6 034 742
в левове	2 817 583	2 920 395	3 331 503	4 121 653	3 947 252	4 019 027	4 497 489	3 968 050	3 883 011
Местно правителство и СОФ	272 403	272 614	279 627	317 684	307 573	387 345	406 931	393 014	374 769
Нефинансови предприятия	1 621 425	1 653 645	1 967 190	2 560 437	2 340 415	2 329 314	2 625 916	2 170 513	2 147 972
Финансови предприятия	69 704	53 909	55 422	71 107	117 300	95 004	193 529	83 190	88 028
Домакинства и НТООД	854 051	940 227	1 029 264	1 172 425	1 181 964	1 207 364	1 271 113	1 321 333	1 272 242
в чуждестранна валута	1 294 898	1 541 093	1 565 416	1 548 336	1 655 699	1 768 247	2 345 890	1 931 856	2 151 731
Местно правителство и СОФ	4 879	3 135	2 371	10 855	2 333	3 211	7 895	10 440	8 072
Нефинансови предприятия	896 249	1 099 103	1 104 959	1 074 881	1 167 315	1 289 139	1 750 547	1 382 819	1 584 483
Финансови предприятия	14 461	30 548	17 394	17 614	28 045	20 782	84 822	30 625	49 555
Домакинства и НТООД	379 309	408 307	440 692	444 986	458 006	455 115	502 626	507 972	509 621
в т. ч. евро	804 730	1 041 512	1 027 654	1 048 140	1 141 505	1 222 885	1 725 376	1 377 911	1 552 163
Местно правителство и СОФ	4 471	2 804	2 168	7 182	2 100	3 015	7 540	9 346	6 993
Нефинансови предприятия	610 399	807 481	766 959	762 894	846 998	933 165	1 323 291	1 021 602	1 184 776
Финансови предприятия	8 128	18 843	11 414	10 954	19 728	12 160	76 668	23 816	43 097
Домакинства и НТООД	181 732	212 384	247 113	267 110	272 679	274 545	317 877	323 147	317 297
ПАРИ М2 (М1 + квазипари)	16 678 466	18 032 897	18 674 651	20 302 372	20 438 337	20 704 605	23 175 740	21 990 341	22 426 238
КВАЗИПАРИ	8 843 392	9 610 584	9 435 416	10 004 508	10 393 136	10 503 528	11 845 037	11 438 717	11 635 741
Депозити с договорен матуритет до 2 години	7 136 865	7 794 663	7 406 579	7 927 382	8 316 998	8 478 451	9 552 784	9 188 366	9 440 030
в левове	2 950 261	3 080 655	3 289 386	3 697 969	3 868 009	3 935 829	4 581 647	4 583 973	4 675 862
Местно правителство и СОФ	840 509	854 456	871 709	795 312	880 175	891 558	887 946	905 199	922 135
Нефинансови предприятия	587 290	596 314	641 233	866 540	876 851	859 047	1 440 684	1 301 279	1 376 401
Финансови предприятия	129 402	141 268	156 605	195 035	186 850	203 104	216 652	304 169	264 672
Домакинства и НТООД	1 393 060	1 488 617	1 619 839	1 841 082	1 924 133	1 982 120	2 036 365	2 073 326	2 112 654
в чуждестранна валута	4 186 604	4 714 008	4 117 193	4 229 413	4 448 989	4 542 622	4 971 137	4 604 393	4 764 168
Местно правителство и СОФ	9 660	14 226	13 618	4 894	14 328	14 226	15 484	14 915	25 412
Нефинансови предприятия	1 107 288	1 519 701	740 606	790 400	865 438	927 108	1 250 176	872 220	868 454
Финансови предприятия	95 334	71 781	114 124	113 943	108 826	109 115	131 854	91 360	95 333
Домакинства и НТООД	2 974 322	3 108 300	3 248 845	3 320 176	3 460 397	3 492 173	3 573 623	3 625 898	3 774 969
в т. ч. евро	2 089 862	2 595 769	2 074 746	2 278 850	2 488 478	2 608 565	2 910 232	2 620 313	2 683 707
Местно правителство и СОФ	5 615	10 100	9 622	4 716	9 415	9 395	10 544	9 897	20 139
Нефинансови предприятия	855 474	1 247 435	513 460	517 655	672 907	739 605	976 873	666 036	655 363
Финансови предприятия	74 100	52 791	89 111	92 309	83 773	85 143	105 715	66 438	68 988
Домакинства и НТООД	1 154 673	1 285 443	1 462 553	1 664 170	1 722 383	1 774 422	1 817 100	1 877 942	1 939 217
Депозити, договорени за ползване след предизвестие до 3 месеца	1 706 527	1 815 921	2 028 837	2 077 126	2 076 138	2 025 077	2 292 253	2 250 351	2 195 711
в левове	829 000	888 491	924 410	1 053 277	1 065 949	1 033 062	1 090 757	1 103 376	1 064 001
Местно правителство и СОФ	-	-	-	-	-	-	-	-	-
Нефинансови предприятия	11 740	38 238	25 200	64 591	52 287	17 194	63 380	54 699	19 424
Финансови предприятия	1	1	6 001	1	1	1	1	1	1
Домакинства и НТООД	817 259	850 252	893 209	988 685	1 013 661	1 015 867	1 027 376	1 048 676	1 044 576
в чуждестранна валута	877 527	927 430	1 104 427	1 023 849	1 010 189	992 015	1 201 496	1 146 975	1 131 710
Местно правителство и СОФ	-	-	-	-	-	-	-	-	-
Нефинансови предприятия	21 700	8 704	139 801	38 239	25 365	10 321	195 904	132 564	84 402
Финансови предприятия	-	-	-	-	-	-	-	-	-
Домакинства и НТООД	855 827	918 726	964 626	985 610	984 824	981 694	1 005 592	1 014 411	1 047 308
в т. ч. евро	413 186	461 598	644 442	597 703	562 581	568 199	773 019	721 508	687 468
Местно правителство и СОФ	-	-	-	-	-	-	-	-	-

(продължава)

## 1.3.2. ПАРИЧЕН ОТЧЕТ

(продължение)

(хил. лв.)

	03.2004	06.2004	09.2004	12.2004	01.2005	02.2005	03.2005	04.2005	05.2005
Нефинансови предприятия	21 523	8 526	134 898	33 827	7 191	7 049	190 007	126 506	80 194
Финансови предприятия	-	-	-	-	-	-	-	-	-
Домакинства и НТООД	391 663	453 072	509 544	563 876	555 390	561 150	583 012	595 002	607 274
<b>ПАРИ М3 (М2+ издадени дългови ценни книжа до 2 години + репосделки)</b>	<b>16 806 256</b>	<b>18 160 804</b>	<b>18 763 309</b>	<b>20 394 366</b>	<b>20 519 813</b>	<b>20 739 190</b>	<b>23 205 412</b>	<b>22 004 043</b>	<b>22 439 553</b>
Репосделки	125 487	125 885	86 636	91 994	81 476	34 585	29 672	13 702	13 315
в левове	85 584	84 513	75 927	91 738	81 125	34 585	29 672	13 702	13 315
Местно правителство и СОФ	-	-	-	-	-	-	-	-	-
Нефинансови предприятия	9 235	10 064	46 750	75 400	65 470	20 110	9 400	400	400
Финансови предприятия	76 349	74 449	29 177	16 338	15 655	14 475	20 272	13 302	12 915
Домакинства и НТООД	-	-	-	-	-	-	-	-	-
в чуждестранна валута	39 903	41 372	10 709	256	351	-	-	-	-
Местно правителство и СОФ	-	-	-	-	-	-	-	-	-
Нефинансови предприятия	17 942	4 233	8 362	-	297	-	-	-	-
Финансови предприятия	21 321	37 139	2 347	256	-	-	-	-	-
Домакинства и НТООД	640	-	-	-	54	-	-	-	-
в т. ч. евро	34 057	39 118	6 133	-	351	-	-	-	-
Местно правителство и СОФ	-	-	-	-	-	-	-	-	-
Нефинансови предприятия	12 736	1 979	3 786	-	297	-	-	-	-
Финансови предприятия	21 321	37 139	2 347	-	-	-	-	-	-
Домакинства и НТООД	-	-	-	-	54	-	-	-	-
<b>Издадени дългови ценни книжа до 2 години</b>	<b>2 303</b>	<b>2 022</b>	<b>2 022</b>	<b>-</b>	<b>-</b>	<b>-</b>	<b>-</b>	<b>-</b>	<b>-</b>
в левове	2 303	2 022	2 022	-	-	-	-	-	-
Местно правителство и СОФ	-	-	-	-	-	-	-	-	-
Нефинансови предприятия	541	751	751	-	-	-	-	-	-
Финансови предприятия	1 710	1 200	1 200	-	-	-	-	-	-
Домакинства и НТООД	52	71	71	-	-	-	-	-	-
в чуждестранна валута	-	-	-	-	-	-	-	-	-
Местно правителство и СОФ	-	-	-	-	-	-	-	-	-
Нефинансови предприятия	-	-	-	-	-	-	-	-	-
Финансови предприятия	-	-	-	-	-	-	-	-	-
Домакинства и НТООД	-	-	-	-	-	-	-	-	-
в т. ч. евро	-	-	-	-	-	-	-	-	-
Местно правителство и СОФ	-	-	-	-	-	-	-	-	-
Нефинансови предприятия	-	-	-	-	-	-	-	-	-
Финансови предприятия	-	-	-	-	-	-	-	-	-
Домакинства и НТООД	-	-	-	-	-	-	-	-	-
<b>ДЪЛГОСРОЧНИ ПАСИВИ, НЕВКЛЮЧЕНИ В ПАРИЧНАТА МАСА</b>	<b>4 339 932</b>	<b>4 257 504</b>	<b>4 524 780</b>	<b>4 767 087</b>	<b>4 889 658</b>	<b>5 137 552</b>	<b>5 256 050</b>	<b>5 292 591</b>	<b>5 328 058</b>
<b>ДЕПОЗИТИ</b>	<b>259 700</b>	<b>315 000</b>	<b>360 012</b>	<b>394 080</b>	<b>412 137</b>	<b>421 079</b>	<b>479 062</b>	<b>514 269</b>	<b>531 642</b>
Депозити с договорен матуритет над 2 години	259 674	314 996	360 012	394 080	412 137	421 079	479 062	514 269	531 642
в левове	126 183	135 313	156 291	181 237	190 268	194 953	243 811	238 766	235 267
в чуждестранна валута	133 491	179 683	203 721	212 843	221 869	226 126	235 251	275 503	296 375
в т. ч. евро	50 977	73 809	86 026	96 527	96 806	98 915	102 093	138 997	151 952
Депозити, договорени за ползване след предизвестие над 3 месеца	26	4	-	-	-	-	-	-	-
в левове	1	2	-	-	-	-	-	-	-
в чуждестранна валута	25	2	-	-	-	-	-	-	-
в т. ч. евро	25	2	-	-	-	-	-	-	-
<b>ИЗДАДЕНИ ДЪЛГОВИ ЦЕННИ КНИЖА НАД 2 ГОДИНИ</b>	<b>118 187</b>	<b>128 659</b>	<b>155 069</b>	<b>176 871</b>	<b>191 053</b>	<b>199 493</b>	<b>204 212</b>	<b>203 089</b>	<b>197 750</b>
в левове	29 971	26 763	41 057	44 028	45 929	47 979	52 575	52 548	45 350
в чуждестранна валута	88 216	101 896	114 012	132 843	145 124	151 514	151 637	150 541	152 400
в т. ч. евро	62 719	73 775	85 787	106 756	117 844	124 455	123 615	126 572	127 292
<b>КАПИТАЛ И РЕЗЕРВИ</b>	<b>3 962 045</b>	<b>3 813 845</b>	<b>4 009 699</b>	<b>4 196 136</b>	<b>4 286 468</b>	<b>4 516 980</b>	<b>4 572 776</b>	<b>4 575 233</b>	<b>4 598 666</b>
Основен капитал	990 150	994 838	1 012 438	1 050 033	1 080 734	1 113 070	1 113 070	1 113 070	1 133 070
Резерви	2 181 840	2 358 321	2 477 300	2 459 272	2 448 942	2 604 436	2 728 185	2 916 583	3 032 751
Финансов резултат	790 055	460 686	519 961	686 831	756 792	799 474	731 521	545 580	432 845

\* Включва и резервната позиция в МВФ.

\*\* Включва само получените кредити от МВФ.

Източник: БНБ и ТБ.



## 1.3.3. АНАЛИТИЧНА ОТЧЕТНОСТ НА БНБ

(хил. лв.)

	03.2004	06.2004	09.2004	12.2004	01.2005	02.2005	03.2005	04.2005	05.2005
Валутен курс: лева за 1 щ. д.	1.59999	1.60907	1.57614	1.43589	1.50044	1.47532	1.50866	1.50948	1.58611
лева за 1 евро	1.95583	1.95583	1.95583	1.95583	1.95583	1.95583	1.95583	1.95583	1.95583
<b>АКТИВИ</b>	<b>7 981 606</b>	<b>8 170 096</b>	<b>8 557 372</b>	<b>9 922 885</b>	<b>9 450 930</b>	<b>9 777 902</b>	<b>9 821 678</b>	<b>9 959 055</b>	<b>10 175 882</b>
<b>НЕТНИ ЧУЖДЕСТРАННИ АКТИВИ</b>	<b>8 532 053</b>	<b>10 061 595</b>	<b>10 347 053</b>	<b>11 571 243</b>	<b>10 619 661</b>	<b>11 118 503</b>	<b>11 546 834</b>	<b>11 865 742</b>	<b>12 453 463</b>
Чуждестранни активи	10 517 298	11 975 702	12 185 992	13 264 707	12 350 567	12 807 072	13 219 908	13 528 898	14 097 700
Каса в чуждестранна валута	11 694	5 477	9 151	8 050	11 982	9 585	7 185	8 405	10 419
в т. ч. евро	10 472	4 499	7 752	7 045	10 479	7 784	5 982	7 238	9 456
Депозити	2 083 998	2 754 842	2 691 741	2 833 299	2 397 262	2 027 131	3 089 886	2 237 496	2 731 312
в левове	-	-	-	-	-	-	-	-	-
в чуждестранна валута	2 083 998	2 754 842	2 691 741	2 833 299	2 397 262	2 027 131	3 089 886	2 237 496	2 731 312
в т. ч. евро	1 478 861	2 101 021	2 133 837	1 750 521	1 747 013	1 556 029	2 671 311	2 066 138	2 548 245
Репосделки	-	160 378	-	-	-	-	-	-	-
в левове	-	-	-	-	-	-	-	-	-
в чуждестранна валута	-	160 378	-	-	-	-	-	-	-
в т. ч. евро	-	160 378	-	-	-	-	-	-	-
Кредити	-	-	-	-	-	-	-	-	-
в левове	-	-	-	-	-	-	-	-	-
в чуждестранна валута	-	-	-	-	-	-	-	-	-
в т. ч. евро	-	-	-	-	-	-	-	-	-
Ценни книжа, различни от акции	7 387 147	8 074 225	8 547 369	9 482 491	8 985 247	9 645 592	9 023 198	10 169 243	10 235 685
в левове	-	-	-	-	-	-	-	-	-
в чуждестранна валута	7 387 147	8 074 225	8 547 369	9 482 491	8 985 247	9 645 592	9 023 198	10 169 243	10 235 685
в т. ч. евро	6 990 925	7 635 257	8 238 163	8 793 827	8 801 800	9 318 651	8 810 088	10 052 138	10 106 148
Акции и други форми на собственост	23 021	23 021	23 021	23 021	23 021	22 310	22 310	22 310	22 309
в левове	-	-	-	-	-	-	-	-	-
в чуждестранна валута	23 021	23 021	23 021	23 021	23 021	22 310	22 310	22 310	22 309
в т. ч. евро	-	-	-	-	-	-	-	-	-
Монетарно злато и притежавани СИПТ*	908 248	834 004	777 852	732 066	734 497	904 277	907 422	926 860	920 433
Вземания по лихви	103 190	123 755	136 858	185 780	198 558	198 177	169 907	164 584	177 542
в левове	-	-	-	-	-	-	-	-	-
в чуждестранна валута	103 190	123 755	136 858	185 780	198 558	198 177	169 907	164 584	177 542
в т. ч. евро	99 639	120 116	133 642	183 364	196 659	196 668	168 175	162 956	175 788
Минус чуждестранни пасиви	1 985 245	1 914 107	1 838 939	1 693 464	1 730 906	1 688 569	1 673 074	1 663 156	1 644 237
Депозити	-	-	-	-	-	-	-	-	-
в левове	-	-	-	-	-	-	-	-	-
в чуждестранна валута	-	-	-	-	-	-	-	-	-
в т. ч. евро	-	-	-	-	-	-	-	-	-
Репосделки	-	-	-	-	-	-	-	-	-
в левове	-	-	-	-	-	-	-	-	-
в чуждестранна валута	-	-	-	-	-	-	-	-	-
в т. ч. евро	-	-	-	-	-	-	-	-	-
Кредити**	1 985 245	1 914 107	1 838 939	1 693 464	1 730 906	1 688 569	1 673 074	1 663 156	1 644 237
Задължения по лихви	-	-	-	-	-	-	-	-	-
в левове	-	-	-	-	-	-	-	-	-
в чуждестранна валута	-	-	-	-	-	-	-	-	-
в т. ч. евро	-	-	-	-	-	-	-	-	-
<b>ВЗЕМАНИЯ ОТ ПРАВИТЕЛСТВЕНИЯ СЕКТОР</b>	<b>-747 269</b>	<b>-2 085 127</b>	<b>-1 984 716</b>	<b>-1 836 521</b>	<b>-1 356 614</b>	<b>-1 530 433</b>	<b>-1 916 731</b>	<b>-2 097 268</b>	<b>-2 466 813</b>
Централно правителство (нето)	-747 269	-2 085 127	-1 984 716	-1 836 521	-1 356 614	-1 530 433	-1 916 731	-2 097 268	-2 466 813
Вземания	1 985 245	1 914 107	1 838 940	1 693 464	1 730 906	1 688 569	1 673 074	1 663 156	1 644 238
ДЦК	-	-	-	-	-	-	-	-	-
в левове	-	-	-	-	-	-	-	-	-
в чуждестранна валута	-	-	-	-	-	-	-	-	-
в т. ч. евро	-	-	-	-	-	-	-	-	-
Репосделки	-	-	-	-	-	-	-	-	-
в левове	-	-	-	-	-	-	-	-	-
в чуждестранна валута	-	-	-	-	-	-	-	-	-
в т. ч. евро	-	-	-	-	-	-	-	-	-
Кредити	1 985 245	1 914 107	1 838 940	1 693 464	1 730 906	1 688 569	1 673 074	1 663 156	1 644 238
в левове	-	-	-	-	-	-	-	-	-
в чуждестранна валута	1 985 245	1 914 107	1 838 940	1 693 464	1 730 906	1 688 569	1 673 074	1 663 156	1 644 238
в т. ч. евро	-	-	-	-	-	-	-	-	-
Минус задължения	2 732 514	3 999 234	3 823 656	3 529 985	3 087 520	3 219 002	3 589 805	3 760 424	4 111 051

(продължава)



## 1.3.3. АНАЛИТИЧНА ОТЧЕТНОСТ НА БНБ

(продължение)

(хил. лв.)

	03.2004	06.2004	09.2004	12.2004	01.2005	02.2005	03.2005	04.2005	05.2005
Депозити	2 732 514	3 999 234	3 823 656	3 529 985	3 087 520	3 219 002	3 589 805	3 760 424	4 111 051
в левове	1 007 964	2 013 361	1 432 594	246 372	259 543	324 067	783 246	1 011 548	1 381 498
в чуждестранна валута	1 724 550	1 985 873	2 391 062	3 283 613	2 827 977	2 894 935	2 806 559	2 748 876	2 729 553
в т. ч. евро	1 131 137	1 445 731	2 156 864	2 072 039	2 551 209	2 620 869	2 525 961	2 455 436	2 421 388
Репосделки	-	-	-	-	-	-	-	-	-
в левове	-	-	-	-	-	-	-	-	-
в чуждестранна валута	-	-	-	-	-	-	-	-	-
в т. ч. евро	-	-	-	-	-	-	-	-	-
Социалноосигурителни фондове	-	-	-	-	-	-	-	-	-
Репосделки	-	-	-	-	-	-	-	-	-
в левове	-	-	-	-	-	-	-	-	-
в чуждестранна валута	-	-	-	-	-	-	-	-	-
в т. ч. евро	-	-	-	-	-	-	-	-	-
Кредити	-	-	-	-	-	-	-	-	-
в левове	-	-	-	-	-	-	-	-	-
в чуждестранна валута	-	-	-	-	-	-	-	-	-
в т. ч. евро	-	-	-	-	-	-	-	-	-
<b>ВЗЕМАНИЯ ОТ ТЪРГОВСКИТЕ БАНКИ</b>	<b>6 828</b>	<b>6 827</b>	<b>6 822</b>	<b>6 820</b>	<b>6 821</b>	<b>6 797</b>	<b>6 797</b>	<b>6 797</b>	<b>6 797</b>
в левове	421	421	421	421	421	421	421	421	421
в чуждестранна валута	6 407	6 406	6 401	6 399	6 400	6 376	6 376	6 376	6 376
в т. ч. евро	-	-	-	-	-	-	-	-	-
<b>ВЗЕМАНИЯ ОТ НЕПРАВИТЕЛСТВЕНИЯ СЕКТОР</b>	<b>74 234</b>	<b>74 234</b>	<b>74 234</b>	<b>74 234</b>	<b>74 234</b>	<b>74 234</b>	<b>74 234</b>	<b>72 808</b>	<b>72 640</b>
Нефинансови предприятия	71 734	71 734	71 734	71 734	71 734	71 734	71 734	71 734	71 734
Кредити	-	-	-	-	-	-	-	-	-
в левове	-	-	-	-	-	-	-	-	-
в чуждестранна валута	-	-	-	-	-	-	-	-	-
в т. ч. евро	-	-	-	-	-	-	-	-	-
Акции и други форми на собственост	71 734	71 734	71 734	71 734	71 734	71 734	71 734	71 734	71 734
в левове	71 734	71 734	71 734	71 734	71 734	71 734	71 734	71 734	71 734
в чуждестранна валута	-	-	-	-	-	-	-	-	-
в т. ч. евро	-	-	-	-	-	-	-	-	-
Финансови предприятия	2 500	2 500	2 500	2 500	2 500	2 500	2 500	1 074	906
Кредити	-	-	-	-	-	-	-	-	-
в левове	-	-	-	-	-	-	-	-	-
в чуждестранна валута	-	-	-	-	-	-	-	-	-
в т. ч. евро	-	-	-	-	-	-	-	-	-
Акции и други форми на собственост	2 500	2 500	2 500	2 500	2 500	2 500	2 500	1 074	906
в левове	2 500	2 500	2 500	2 500	2 500	2 500	2 500	1 074	906
в чуждестранна валута	-	-	-	-	-	-	-	-	-
в т. ч. евро	-	-	-	-	-	-	-	-	-
ДЪЛГОТРАЙНИ АКТИВИ	129 853	130 721	132 276	134 458	135 031	137 738	138 221	138 744	139 227
ДРУГИ ПОЗИЦИИ (НЕТО)	-14 093	-18 154	-18 297	-27 349	-28 203	-28 937	-27 677	-27 768	-29 432
Други активи	1 461 901	1 454 757	1 428 466	1 371 245	1 405 794	1 393 270	1 403 845	1 411 404	1 441 144
в левове	22 008	20 654	21 086	20 186	19 143	19 441	18 414	19 908	19 372
в чуждестранна валута	1 439 893	1 434 103	1 407 380	1 351 059	1 386 651	1 373 829	1 385 431	1 391 496	1 421 772
в т. ч. евро	123	123	124	135	40	82	124	42	85
Минус други пасиви	1 475 994	1 472 911	1 446 763	1 398 594	1 433 997	1 422 207	1 431 522	1 439 172	1 470 576
в левове	39 231	41 839	42 237	49 914	49 273	50 579	48 799	49 718	50 219
в чуждестранна валута	1 436 763	1 431 072	1 404 526	1 348 680	1 384 724	1 371 628	1 382 723	1 389 454	1 420 357
в т. ч. евро	292	391	486	753	981	986	494	1 010	1 621
<b>ПАСИВИ</b>	<b>7 981 606</b>	<b>8 170 096</b>	<b>8 557 372</b>	<b>9 922 885</b>	<b>9 450 930</b>	<b>9 777 902</b>	<b>9 821 678</b>	<b>9 959 055</b>	<b>10 175 882</b>
РЕЗЕРВНИ ПАРИ	4 977 898	5 236 458	6 011 612	7 058 463	6 549 232	6 654 043	6 661 654	6 851 328	7 042 998
Пари в обращение	4 029 049	4 284 915	4 693 967	5 020 242	4 797 396	4 761 921	4 822 835	4 997 933	5 126 186
Депозити на търговските банки	948 849	951 543	1 317 645	2 038 221	1 751 836	1 892 122	1 838 819	1 853 395	1 916 812
в левове	321 784	305 702	643 638	1 288 481	1 083 392	1 141 419	1 191 212	1 261 364	1 216 533
в чуждестранна валута	627 065	645 841	674 007	749 740	668 444	750 703	647 607	592 031	700 279
в т. ч. евро	60 229	4 351	15 597	187 573	109 438	223 940	294 350	587 734	695 764
ПАСИВИ, ВКЛЮЧЕНИ В ПАРИЧНАТА МАСА	1 430 537	1 522 135	1 094 191	1 376 504	1 402 008	1 451 041	1 464 871	1 471 736	1 449 813
ДЕПОЗИТИ	1 430 537	1 522 135	1 094 191	1 376 504	1 402 008	1 451 041	1 464 871	1 471 736	1 449 813
Овърнйт депозити	84 624	132 494	142 274	506 122	476 500	513 356	194 971	128 203	107 780
в левове	77 550	104 282	107 270	464 459	440 390	462 987	157 763	83 664	66 317
Социалноосигурителни фондове	64 827	103 727	101 132	124 173	92 038	122 291	85 718	82 576	65 068
Нефинансови предприятия	-	-	-	340 000	340 000	339 999	350	544	229

(продължава)

## 1.3.3. АНАЛИТИЧНА ОТЧЕТНОСТ НА БНБ

(продължение)

(хил. лв.)

	03.2004	06.2004	09.2004	12.2004	01.2005	02.2005	03.2005	04.2005	05.2005
Финансови предприятия	12 723	555	6 138	286	8 352	697	71 695	544	1 020
Домакинства и НТООД	-	-	-	-	-	-	-	-	-
в чуждестранна валута	7 074	28 212	35 004	41 663	36 110	50 369	37 208	44 539	41 463
Социалноосигурителни фондове	-	-	-	-	-	-	-	-	-
Нефинансови предприятия	6 976	27 251	33 980	40 555	34 934	49 950	36 936	44 247	40 951
Финансови предприятия	98	961	1 024	1 108	1 176	419	272	292	512
Домакинства и НТООД	-	-	-	-	-	-	-	-	-
в т. ч. евро	6 981	27 946	34 905	41 582	36 025	50 277	37 122	44 453	41 378
Социалноосигурителни фондове	-	-	-	-	-	-	-	-	-
Нефинансови предприятия	6 883	26 985	33 881	40 474	34 849	49 858	36 850	44 161	40 866
Финансови предприятия	98	961	1 024	1 108	1 176	419	272	292	512
Домакинства и НТООД	-	-	-	-	-	-	-	-	-
Депозити с договорен матуритет до 2 години	1 345 913	1 389 641	951 917	870 382	925 508	937 685	1 269 900	1 343 533	1 342 033
в левове	794 042	798 647	814 678	750 752	811 742	823 920	1 158 090	1 229 767	1 165 670
Социалноосигурителни фондове	794 042	798 647	807 678	739 752	805 742	810 920	806 355	810 747	815 960
Нефинансови предприятия	-	-	-	-	-	-	-	339 735	340 000
Финансови предприятия	-	-	7 000	11 000	6 000	13 000	12 000	79 000	20 000
Домакинства и НТООД	-	-	-	-	-	-	-	20	710
в чуждестранна валута	551 871	590 994	137 239	119 630	113 766	113 765	111 810	113 766	176 363
Социалноосигурителни фондове	-	-	-	-	-	-	-	-	-
Нефинансови предприятия	551 544	590 661	115 394	97 791	97 791	97 791	97 791	99 747	162 334
Финансови предприятия	327	333	21 845	21 839	15 975	15 974	14 019	14 019	14 029
Домакинства и НТООД	-	-	-	-	-	-	-	-	-
в т. ч. евро	551 798	590 920	137 167	119 564	113 697	113 697	111 741	113 697	176 289
Социалноосигурителни фондове	-	-	-	-	-	-	-	-	-
Нефинансови предприятия	551 544	590 661	115 394	97 791	97 791	97 791	97 791	99 747	162 334
Финансови предприятия	254	259	21 773	21 773	15 906	15 906	13 950	13 950	13 955
Домакинства и НТООД	-	-	-	-	-	-	-	-	-
Депозити, договорени за ползване след предизвестие до 3 месеца	-	-	-	-	-	-	-	-	-
в левове	-	-	-	-	-	-	-	-	-
Социалноосигурителни фондове	-	-	-	-	-	-	-	-	-
Нефинансови предприятия	-	-	-	-	-	-	-	-	-
Финансови предприятия	-	-	-	-	-	-	-	-	-
Домакинства и НТООД	-	-	-	-	-	-	-	-	-
в чуждестранна валута	-	-	-	-	-	-	-	-	-
Социалноосигурителни фондове	-	-	-	-	-	-	-	-	-
Нефинансови предприятия	-	-	-	-	-	-	-	-	-
Финансови предприятия	-	-	-	-	-	-	-	-	-
Домакинства и НТООД	-	-	-	-	-	-	-	-	-
в т. ч. евро	-	-	-	-	-	-	-	-	-
Социалноосигурителни фондове	-	-	-	-	-	-	-	-	-
Нефинансови предприятия	-	-	-	-	-	-	-	-	-
Финансови предприятия	-	-	-	-	-	-	-	-	-
Домакинства и НТООД	-	-	-	-	-	-	-	-	-
ДЪЛГОСРОЧНИ ПАСИВИ, НЕВКЛЮЧЕНИ В ПАРИЧНАТА МАСА	1 573 171	1 411 503	1 451 569	1 487 918	1 499 690	1 672 818	1 695 153	1 635 991	1 683 071
ДЕПОЗИТИ	-	-	-	-	-	-	-	-	-
Депозити с договорен матуритет над 2 години	-	-	-	-	-	-	-	-	-
в левове	-	-	-	-	-	-	-	-	-
Социалноосигурителни фондове	-	-	-	-	-	-	-	-	-
Нефинансови предприятия	-	-	-	-	-	-	-	-	-
Финансови предприятия	-	-	-	-	-	-	-	-	-
Домакинства и НТООД	-	-	-	-	-	-	-	-	-
в чуждестранна валута	-	-	-	-	-	-	-	-	-
Социалноосигурителни фондове	-	-	-	-	-	-	-	-	-
Нефинансови предприятия	-	-	-	-	-	-	-	-	-
Финансови предприятия	-	-	-	-	-	-	-	-	-
Домакинства и НТООД	-	-	-	-	-	-	-	-	-
в т. ч. евро	-	-	-	-	-	-	-	-	-
Социалноосигурителни фондове	-	-	-	-	-	-	-	-	-
Нефинансови предприятия	-	-	-	-	-	-	-	-	-
Финансови предприятия	-	-	-	-	-	-	-	-	-
Домакинства и НТООД	-	-	-	-	-	-	-	-	-

(продължава)

1.3.3. АНАЛИТИЧНА ОТЧЕТНОСТ НА БНБ  
(продължение)

(хил. лв.)

	03.2004	06.2004	09.2004	12.2004	01.2005	02.2005	03.2005	04.2005	05.2005
Депозити, договорени за ползване след предизвестие над 3 месеца	-	-	-	-	-	-	-	-	-
в левове	-	-	-	-	-	-	-	-	-
Социалноосигурителни фондове	-	-	-	-	-	-	-	-	-
Нефинансови предприятия	-	-	-	-	-	-	-	-	-
Финансови предприятия	-	-	-	-	-	-	-	-	-
Домакинства и НТООД	-	-	-	-	-	-	-	-	-
в чуждестранна валута	-	-	-	-	-	-	-	-	-
Социалноосигурителни фондове	-	-	-	-	-	-	-	-	-
Нефинансови предприятия	-	-	-	-	-	-	-	-	-
Финансови предприятия	-	-	-	-	-	-	-	-	-
Домакинства и НТООД	-	-	-	-	-	-	-	-	-
в т. ч. евро	-	-	-	-	-	-	-	-	-
Социалноосигурителни фондове	-	-	-	-	-	-	-	-	-
Нефинансови предприятия	-	-	-	-	-	-	-	-	-
Финансови предприятия	-	-	-	-	-	-	-	-	-
Домакинства и НТООД	-	-	-	-	-	-	-	-	-
<b>КАПИТАЛ И РЕЗЕРВИ</b>	<b>1 573 171</b>	<b>1 411 503</b>	<b>1 451 569</b>	<b>1 487 918</b>	<b>1 499 690</b>	<b>1 672 818</b>	<b>1 695 153</b>	<b>1 635 991</b>	<b>1 683 071</b>
Основен капитал	20 000	20 000	20 000	20 000	20 000	20 000	20 000	20 000	20 000
Резерви	1 240 944	1 284 797	1 263 868	1 231 829	1 218 685	1 367 627	1 362 600	1 513 175	1 534 685
Финансов резултат	312 227	106 706	167 701	236 089	261 005	285 191	312 553	102 816	128 386

\* Включва и резервната позиция в МВФ.

\*\* Включва само получените кредити от МВФ.

Източник: БНБ.

## 1.3.4. АНАЛИТИЧНА ОТЧЕТНОСТ НА ТЪРГОВСКИТЕ БАНКИ

(ХИЛ. ЛВ.)

	03.2004	06.2004	09.2004	12.2004	01.2005	02.2005	03.2005	04.2005	05.2005
Валутен курс: лева за 1 щ. д.	1.59999	1.60907	1.57614	1.43589	1.50044	1.47532	1.50866	1.50948	1.58611
лева за 1 евро	1.95583	1.95583	1.95583	1.95583	1.95583	1.95583	1.95583	1.95583	1.95583
<b>АКТИВИ</b>	<b>14 420 173</b>	<b>15 524 126</b>	<b>16 400 293</b>	<b>17 669 434</b>	<b>18 065 802</b>	<b>18 339 335</b>	<b>20 814 369</b>	<b>19 537 444</b>	<b>19 879 227</b>
<b>НЕТНИ ЧУЖДЕСТРАННИ АКТИВИ</b>	<b>1 408 197</b>	<b>1 324 098</b>	<b>887 183</b>	<b>-390 487</b>	<b>159 362</b>	<b>-26 985</b>	<b>-720 252</b>	<b>-559 346</b>	<b>-283 071</b>
Чуждестранни активи	3 245 851	3 674 332	3 467 487	4 475 632	4 212 393	4 141 883	4 471 519	4 289 741	4 204 894
Каса в чуждестранна валута	210 660	238 041	214 965	237 925	211 121	207 710	210 310	199 839	243 341
в т. ч. евро	103 679	134 161	122 315	149 802	116 211	123 656	113 891	118 823	153 737
Депозити	2 026 447	2 405 962	2 309 823	2 897 350	3 028 303	2 699 861	2 787 787	2 778 278	2 734 766
в левове	-	-	300	8 530	5 655	1 060	60	16 960	11 660
в чуждестранна валута	2 026 447	2 405 962	2 309 523	2 888 820	3 022 648	2 698 801	2 787 727	2 761 318	2 723 106
в т. ч. евро	732 713	1 193 170	1 065 699	1 662 517	1 616 286	1 265 003	1 584 344	1 642 554	1 478 029
Репосделки	-	-	13 917	10 051	-	-	-	29 021	17 612
в левове	-	-	-	-	-	-	-	-	-
в чуждестранна валута	-	-	13 917	10 051	-	-	-	29 021	17 612
в т. ч. евро	-	-	-	-	-	-	-	17 434	17 612
Кредити	116 093	119 294	146 979	156 307	168 485	176 053	435 498	252 808	229 703
в левове	9 093	15 362	15 621	18 739	32 534	32 643	29 921	28 272	13 469
в чуждестранна валута	107 000	103 932	131 358	137 568	135 951	143 410	405 577	224 536	216 234
в т. ч. евро	40 751	47 728	63 882	65 562	63 071	71 543	227 561	110 445	115 249
Ценни книжа, различни от акции	890 527	905 159	778 312	1 169 806	800 285	1 052 316	1 031 977	1 023 848	973 518
в левове	-	-	-	25 558	28 761	28 607	29 100	33 522	33 916
в чуждестранна валута	890 527	905 159	778 312	1 144 248	771 524	1 023 709	1 002 877	990 326	939 602
в т. ч. евро	534 623	506 377	483 900	870 627	472 927	668 911	625 165	589 320	521 899
Акции и други форми на собственост	2 124	5 876	3 491	4 193	4 199	5 943	5 947	5 947	5 954
в левове	-	-	-	-	-	-	-	-	-
в чуждестранна валута	2 124	5 876	3 491	4 193	4 199	5 943	5 947	5 947	5 954
в т. ч. евро	1 973	3 342	3 342	4 057	4 057	5 804	5 804	5 804	5 804
Минус чуждестранни пасиви	1 837 654	2 350 234	2 580 304	4 866 119	4 053 031	4 168 868	5 191 771	4 849 087	4 487 965
Депозити	1 837 594	2 330 011	2 577 536	4 806 466	4 032 222	4 147 704	5 132 272	4 828 010	4 428 246
в левове	163 447	150 776	121 602	233 138	226 747	251 667	256 734	259 057	259 370
в чуждестранна валута	1 674 147	2 179 235	2 455 934	4 573 328	3 805 475	3 896 037	4 875 538	4 568 953	4 168 876
в т. ч. евро	1 138 850	1 514 235	1 840 409	3 947 039	3 096 193	3 244 798	4 293 757	4 132 085	3 824 706
Репосделки	-	19 368	-	48 353	7 924	7 924	46 253	7 831	46 439
в левове	-	-	-	-	-	-	-	-	-
в чуждестранна валута	-	19 368	-	48 353	7 924	7 924	46 253	7 831	46 439
в т. ч. евро	-	8 145	-	48 353	7 924	7 924	46 253	7 831	46 439
Издадени дългови ценни книжа	60	855	2 768	11 300	12 885	13 240	13 246	13 246	13 280
в левове	14	14	498	498	498	498	498	498	498
в чуждестранна валута	46	841	2 270	10 802	12 387	12 742	12 748	12 748	12 782
в т. ч. евро	46	841	2 270	10 362	11 927	12 066	12 056	12 056	12 056
<b>РЕЗЕРВИ В БНБ</b>	<b>1 225 305</b>	<b>1 295 473</b>	<b>1 673 618</b>	<b>2 428 422</b>	<b>2 096 815</b>	<b>2 232 341</b>	<b>2 159 201</b>	<b>2 191 554</b>	<b>2 276 641</b>
Каса в левове	306 456	324 090	351 651	392 367	355 146	348 118	335 511	346 215	370 431
Депозити	918 849	971 383	1 321 967	2 036 055	1 741 669	1 884 223	1 823 690	1 845 339	1 906 210
в левове	310 144	297 313	631 583	1 287 580	1 073 225	1 133 522	1 179 456	1 253 305	1 205 928
в чуждестранна валута	608 705	674 070	690 384	748 475	668 444	750 701	644 234	592 034	700 282
в т. ч. евро	62 186	4 352	15 597	187 573	109 437	223 939	294 350	587 737	695 767
<b>ВЗЕМАНИЯ ОТ ПРАВИТЕЛСТВЕНИЯ СЕКТОР</b>	<b>1 405 389</b>	<b>1 509 208</b>	<b>1 362 171</b>	<b>1 497 312</b>	<b>1 488 694</b>	<b>1 623 017</b>	<b>1 610 026</b>	<b>1 662 778</b>	<b>1 701 955</b>
Централно правителство (нето)	1 376 061	1 479 138	1 331 666	1 469 058	1 460 494	1 592 975	1 580 966	1 633 367	1 664 939
Вземания	2 212 161	2 102 527	2 144 712	2 211 582	2 157 140	2 256 807	2 227 886	2 288 619	2 363 340
ДЦК	2 212 112	2 102 427	2 144 712	2 211 581	2 157 042	2 256 804	2 227 785	2 288 617	2 363 298
в левове	1 237 744	1 226 483	1 216 363	1 312 827	1 324 487	1 360 217	1 328 246	1 354 784	1 354 436
в чуждестранна валута	974 368	875 944	928 349	898 754	832 555	896 587	899 539	933 833	1 008 862
в т. ч. евро	596 724	529 751	575 986	535 191	551 583	583 315	568 962	583 906	586 825
Репосделки	-	-	-	-	-	-	-	-	-
в левове	-	-	-	-	-	-	-	-	-
в чуждестранна валута	-	-	-	-	-	-	-	-	-
в т. ч. евро	-	-	-	-	-	-	-	-	-
Кредити	49	100	-	1	98	3	101	2	42
в левове	49	100	-	1	98	1	101	1	41
в чуждестранна валута	-	-	-	-	-	2	-	1	1
в т. ч. евро	-	-	-	-	-	2	-	1	1
Минус задължения	836 100	623 389	813 046	742 524	696 646	663 832	646 920	655 252	698 401
Депозити	836 100	623 389	813 046	742 524	696 646	663 832	646 920	655 252	698 401

(продължава)

## 1.3.4. АНАЛИТИЧНА ОТЧЕТНОСТ НА ТЪРГОВСКИТЕ БАНКИ

(продължение)

(хил. лв.)

	03.2004	06.2004	09.2004	12.2004	01.2005	02.2005	03.2005	04.2005	05.2005
в левове	508 856	354 214	387 977	370 526	355 694	337 738	337 836	339 076	340 276
в чуждестранна валута	327 244	269 175	425 069	371 998	340 952	326 094	309 084	316 176	358 125
в т. ч. евро	275 013	244 140	407 642	356 043	325 013	309 261	288 099	298 863	339 494
Репосделки	-	-	-	-	-	-	-	-	-
в левове	-	-	-	-	-	-	-	-	-
в чуждестранна валута	-	-	-	-	-	-	-	-	-
в т. ч. евро	-	-	-	-	-	-	-	-	-
Местно правителство и СОФ	29 328	30 070	30 505	28 254	28 200	30 042	29 060	29 411	37 016
Ценни книжа, различни от акции	2 404	2 144	2 144	1 495	1 501	3 388	3 185	3 290	10 310
в левове	1 231	971	971	906	912	2 799	2 596	2 701	9 721
в чуждестранна валута	1 173	1 173	1 173	589	589	589	589	589	589
в т. ч. евро	1 173	1 173	1 173	589	589	589	589	589	589
Репосделки	-	-	-	-	-	-	-	-	-
в левове	-	-	-	-	-	-	-	-	-
в чуждестранна валута	-	-	-	-	-	-	-	-	-
в т. ч. евро	-	-	-	-	-	-	-	-	-
Кредити	26 924	27 926	28 361	26 759	26 699	26 654	25 875	26 121	26 706
в левове	26 924	27 406	28 361	26 759	26 699	26 654	25 875	26 121	26 706
в чуждестранна валута	-	520	-	-	-	-	-	-	-
в т. ч. евро	-	520	-	-	-	-	-	-	-
<b>ВЗЕМАНИЯ ОТ НЕПРАВИТЕЛСТВЕНИЯ СЕКТОР</b>	<b>10 316 767</b>	<b>11 397 475</b>	<b>12 585 503</b>	<b>14 035 609</b>	<b>14 323 440</b>	<b>14 642 439</b>	<b>17 919 127</b>	<b>16 332 281</b>	<b>16 392 401</b>
Нефинансови предприятия	7 213 315	7 735 448	8 403 504	9 234 573	9 464 400	9 631 335	12 178 163	10 607 595	10 476 151
Репосделки	2 640	5 241	-	-	3 610	-	3 793	5 741	5 752
в левове	2 640	5 241	-	-	3 610	-	3 793	5 741	5 752
в чуждестранна валута	-	-	-	-	-	-	-	-	-
в т. ч. евро	-	-	-	-	-	-	-	-	-
Кредити	7 117 651	7 620 328	8 267 646	9 074 063	9 366 903	9 529 267	12 073 143	10 471 260	10 340 838
в левове	2 978 880	2 993 474	3 089 020	3 146 710	3 197 458	3 225 620	3 974 982	3 336 303	3 286 593
в чуждестранна валута	4 138 771	4 626 854	5 178 626	5 927 353	6 169 445	6 303 647	8 098 161	7 134 957	7 054 245
в т. ч. евро	3 333 220	3 846 386	4 363 641	5 134 736	5 251 697	5 474 670	7 067 259	6 215 343	6 183 903
Ценни книжа, различни от акции	40 706	64 222	90 562	114 693	46 840	42 709	41 995	71 687	73 165
в левове	34 504	52 554	55 727	81 574	16 839	17 367	16 861	17 069	17 617
в чуждестранна валута	6 202	11 668	34 835	33 119	30 001	25 342	25 134	54 618	55 548
в т. ч. евро	6 202	11 668	34 835	33 119	30 001	25 342	25 134	54 618	55 548
Акции и други форми на собственост	52 318	45 657	45 296	45 817	47 047	59 359	59 232	58 907	56 396
в левове	52 318	45 657	45 296	45 817	47 047	59 359	59 232	58 907	56 396
в чуждестранна валута	-	-	-	-	-	-	-	-	-
в т. ч. евро	-	-	-	-	-	-	-	-	-
Финансови предприятия	301 117	359 005	375 167	427 172	400 257	400 231	645 395	389 402	390 422
Репосделки	91 268	93 774	69 071	91 325	52 665	43 128	39 252	39 505	36 112
в левове	32 643	33 761	27 910	37 178	30 011	24 864	20 524	21 520	18 988
в чуждестранна валута	58 625	60 013	41 161	54 147	22 654	18 264	18 728	17 985	17 124
в т. ч. евро	54 271	45 830	38 741	47 971	19 267	15 528	14 557	16 650	15 721
Кредити	184 015	238 649	272 453	296 282	306 774	314 979	567 322	293 752	297 104
в левове	51 110	66 134	83 323	94 854	99 750	100 176	137 672	48 137	50 116
в чуждестранна валута	132 905	172 515	189 130	201 428	207 024	214 803	429 650	245 615	246 988
в т. ч. евро	128 447	168 430	186 323	200 896	206 468	214 256	429 091	245 056	246 431
Ценни книжа, различни от акции	10 166	12 613	17 073	22 805	24 074	22 194	17 085	28 931	28 163
в левове	7 328	6 717	6 645	16 227	16 067	14 765	13 906	13 424	12 534
в чуждестранна валута	2 838	5 896	10 428	6 578	8 007	7 429	3 179	15 507	15 629
в т. ч. евро	2 838	5 896	10 428	6 578	8 007	7 429	3 179	11 733	11 664
Акции и други форми на собственост	15 668	13 969	16 570	16 760	16 744	19 930	21 736	27 214	29 043
в левове	15 668	13 969	16 570	16 760	16 744	19 930	21 736	27 214	29 043
в чуждестранна валута	-	-	-	-	-	-	-	-	-
в т. ч. евро	-	-	-	-	-	-	-	-	-
Домакинства и НТООД	2 802 335	3 303 022	3 806 832	4 373 864	4 458 783	4 610 873	5 095 569	5 335 284	5 525 828
Репосделки	-	485	485	-	-	-	-	-	-
в левове	-	485	485	-	-	-	-	-	-
в чуждестранна валута	-	-	-	-	-	-	-	-	-
в т. ч. евро	-	-	-	-	-	-	-	-	-
Кредити	2 802 335	3 302 537	3 806 347	4 373 864	4 458 783	4 610 873	5 095 569	5 335 284	5 525 828
в левове	2 568 228	3 014 845	3 440 791	3 894 021	3 963 176	4 082 659	4 495 891	4 693 353	4 835 660
в чуждестранна валута	234 107	287 692	365 556	479 843	495 607	528 214	599 678	641 931	690 168
в т. ч. евро	200 081	252 168	333 511	450 789	464 655	498 844	568 567	610 667	658 552

(продължава)

## 1.3.4. АНАЛИТИЧНА ОТЧЕТНОСТ НА ТЪРГОВСКИТЕ БАНКИ

(продължение)

(хил. лв.)

	03.2004	06.2004	09.2004	12.2004	01.2005	02.2005	03.2005	04.2005	05.2005
<b>ДЪЛГОТРАЙНИ АКТИВИ</b>	1 088 421	1 112 694	1 153 799	1 202 937	1 191 326	1 222 130	1 236 948	1 245 548	1 255 288
<b>ДРУГИ ПОЗИЦИИ (нето)</b>	-1 023 906	-1 114 822	-1 261 981	-1 104 359	-1 193 835	-1 353 607	-1 390 681	-1 335 371	-1 463 987
Отношения между ТБ (нето)	10 218	-36 163	-18 066	-11 105	-7 328	-7 700	23 065	8 066	15 857
Вземания от търговски банки	958 737	848 771	925 955	1 036 467	1 072 878	1 145 224	1 548 601	1 652 969	1 628 991
в левове	362 194	266 432	346 675	362 110	442 374	477 319	616 340	807 640	826 526
в чуждестранна валута	596 543	582 339	579 280	674 357	630 504	667 905	932 261	845 329	802 465
в т. ч. евро	310 877	322 271	353 317	381 896	375 457	477 614	544 702	566 274	513 785
Минус задължения към търговски банки	948 519	884 934	944 021	1 047 572	1 080 206	1 152 924	1 525 536	1 644 903	1 613 134
в левове	345 173	256 435	335 031	364 995	440 300	468 437	587 355	775 451	794 663
в чуждестранна валута	603 346	628 499	608 990	682 577	639 906	684 487	938 181	869 452	818 471
в т. ч. евро	317 134	355 244	362 703	386 970	382 851	485 985	559 861	570 908	512 559
Други (нето)	-1 034 124	-1 078 659	-1 243 915	-1 093 254	-1 186 507	-1 345 907	-1 413 746	-1 343 437	-1 479 844
Други неклассифицирани активи	483 271	433 565	440 424	445 606	472 283	460 947	524 173	549 525	556 408
в левове	249 250	242 578	230 739	220 148	279 892	270 850	321 674	340 567	326 482
в чуждестранна валута	234 021	190 987	209 685	225 458	192 391	190 097	202 499	208 958	229 926
т. ч. евро	109 070	123 438	133 400	140 864	119 457	117 949	124 749	131 244	140 528
Минус други неклассифицирани пасиви	1 517 395	1 512 224	1 684 339	1 538 860	1 658 790	1 806 854	1 937 919	1 892 962	2 036 252
в левове	1 030 523	1 101 124	1 207 736	1 127 400	1 216 136	1 286 195	1 413 251	1 415 076	1 480 291
в чуждестранна валута	486 872	411 100	476 603	411 460	442 654	520 659	524 668	477 886	555 961
в т. ч. евро	263 358	194 675	220 062	223 269	243 979	299 651	304 083	264 038	277 955
<b>ПАСИВИ</b>	<b>14 420 173</b>	<b>15 524 126</b>	<b>16 400 293</b>	<b>17 669 434</b>	<b>18 065 802</b>	<b>18 339 335</b>	<b>20 814 369</b>	<b>19 537 444</b>	<b>19 879 227</b>
<b>ЗАДЪЛЖЕНИЯ КЪМ БНБ</b>	286	281	280	278	279	255	255	255	255
в левове	255	255	255	255	255	255	255	255	255
в чуждестранна валута	31	26	25	23	24	-	-	-	-
в т. ч. евро	-	-	-	-	-	-	-	-	-
<b>ПАСИВИ, ВКЛЮЧЕНИ В ПАРИЧНАТА МАСА</b>	11 653 126	12 677 844	13 326 802	14 389 987	14 675 555	14 874 346	17 253 217	15 880 589	16 233 985
<b>ДЕПОЗИТИ</b>	11 525 336	12 549 937	13 238 144	14 297 993	14 594 079	14 839 761	17 223 545	15 866 887	16 220 670
Овърнайт депозити	4 027 857	4 328 994	4 754 645	5 163 867	5 126 451	5 273 918	6 648 408	5 771 703	5 926 962
в левове	2 740 033	2 816 113	3 224 233	3 657 194	3 506 862	3 556 040	4 339 726	3 884 386	3 816 694
Местно правителство и СОФ	207 576	168 887	178 495	193 511	215 535	265 054	321 213	310 438	309 701
Нефинансови предприятия	1 621 425	1 653 645	1 967 190	2 220 437	2 000 415	1 989 315	2 625 566	2 169 969	2 147 743
Финансови предприятия	56 981	53 354	49 284	70 821	108 948	94 307	121 834	82 646	87 008
Домакинства и НТООД	854 051	940 227	1 029 264	1 172 425	1 181 964	1 207 364	1 271 113	1 321 333	1 272 242
в чуждестранна валута	1 287 824	1 512 881	1 530 412	1 506 673	1 619 589	1 717 878	2 308 682	1 887 317	2 110 268
Местно правителство и СОФ	4 879	3 135	2 371	10 855	2 333	3 211	7 895	10 440	8 072
Нефинансови предприятия	889 273	1 071 852	1 070 979	1 034 326	1 132 381	1 239 189	1 713 611	1 338 572	1 543 532
Финансови предприятия	14 363	29 587	16 370	16 506	26 869	20 363	84 550	30 333	49 043
Домакинства и НТООД	379 309	408 307	440 692	444 986	458 006	455 115	502 626	507 972	509 621
в т. ч. евро	797 749	1 013 566	992 749	1 006 558	1 105 480	1 172 608	1 688 254	1 333 458	1 510 785
Местно правителство и СОФ	4 471	2 804	2 168	7 182	2 100	3 015	7 540	9 346	6 993
Нефинансови предприятия	603 516	780 496	733 078	722 420	812 149	883 307	1 286 441	977 441	1 143 910
Финансови предприятия	8 030	17 882	10 390	9 846	18 552	11 741	76 396	23 524	42 585
Домакинства и НТООД	181 732	212 384	247 113	267 110	272 679	274 545	317 877	323 147	317 297
Депозити с договорен матуритет до 2 години	5 790 952	6 405 022	6 454 662	7 057 000	7 391 490	7 540 766	8 282 884	7 844 833	8 097 997
в левове	2 156 219	2 282 008	2 474 708	2 947 217	3 056 267	3 111 909	3 423 557	3 354 206	3 510 192
Местно правителство и СОФ	46 467	55 809	64 031	55 560	74 433	80 638	81 591	94 452	106 175
Нефинансови предприятия	587 290	596 314	641 233	866 540	876 851	859 047	1 100 949	961 279	1 047 401
Финансови предприятия	129 402	141 268	149 605	184 035	180 850	190 104	204 652	225 169	244 672
Домакинства и НТООД	1 393 060	1 488 617	1 619 839	1 841 082	1 924 133	1 982 120	2 036 365	2 073 306	2 111 944
в чуждестранна валута	3 634 733	4 123 014	3 979 954	4 109 783	4 335 223	4 428 857	4 859 327	4 490 627	4 587 805
Местно правителство и СОФ	9 660	14 226	13 618	4 894	14 328	14 226	15 484	14 915	25 412
Нефинансови предприятия	555 744	929 040	625 212	692 609	767 647	829 317	1 152 385	772 473	706 120
Финансови предприятия	95 007	71 448	92 279	92 104	92 851	93 141	117 835	77 341	81 304
Домакинства и НТООД	2 974 322	3 108 300	3 248 845	3 320 176	3 460 397	3 492 173	3 573 623	3 625 898	3 774 969
в т. ч. евро	1 538 064	2 004 849	1 937 579	2 159 286	2 374 781	2 494 868	2 798 491	2 506 616	2 507 418
Местно правителство и СОФ	5 615	10 100	9 622	4 716	9 415	9 395	10 544	9 897	20 139
Нефинансови предприятия	303 930	656 774	398 066	419 864	575 116	641 814	879 082	566 289	493 029
Финансови предприятия	73 846	52 532	67 338	70 536	67 867	69 237	91 765	52 488	55 033
Домакинства и НТООД	1 154 673	1 285 443	1 462 553	1 664 170	1 722 383	1 774 422	1 817 100	1 877 942	1 939 217
Депозити, договорени за ползване след предизвестие до 3 месеца	1 706 527	1 815 921	2 028 837	2 077 126	2 076 138	2 025 077	2 292 253	2 250 351	2 195 711
в левове	829 000	888 491	924 410	1 053 277	1 065 949	1 033 062	1 090 757	1 103 376	1 064 001
Местно правителство и СОФ	-	-	-	-	-	-	-	-	-

(продължава)

## 1.3.4. АНАЛИТИЧНА ОТЧЕТНОСТ НА ТЪРГОВСКИТЕ БАНКИ

(продължение)

(хил. лв.)

	03.2004	06.2004	09.2004	12.2004	01.2005	02.2005	03.2005	04.2005	05.2005
Нефинансови предприятия	11 740	38 238	25 200	64 591	52 287	17 194	63 380	54 699	19 424
Финансови предприятия	1	1	6 001	1	1	1	1	1	1
Домакинства и НТООД	817 259	850 252	893 209	988 685	1 013 661	1 015 867	1 027 376	1 048 676	1 044 576
в чуждестранна валута	877 527	927 430	1 104 427	1 023 849	1 010 189	992 015	1 201 496	1 146 975	1 131 710
Местно правителство и СОФ	-	-	-	-	-	-	-	-	-
Нефинансови предприятия	21 700	8 704	139 801	38 239	25 365	10 321	195 904	132 564	84 402
Финансови предприятия	-	-	-	-	-	-	-	-	-
Домакинства и НТООД	855 827	918 726	964 626	985 610	984 824	981 694	1 005 592	1 014 411	1 047 308
в т. ч. евро	413 186	461 598	644 442	597 703	562 581	568 199	773 019	721 508	687 468
Местно правителство и СОФ	-	-	-	-	-	-	-	-	-
Нефинансови предприятия	21 523	8 526	134 898	33 827	7 191	7 049	190 007	126 506	80 194
Финансови предприятия	-	-	-	-	-	-	-	-	-
Домакинства и НТООД	391 663	453 072	509 544	563 876	555 390	561 150	583 012	595 002	607 274
РЕПОСДЕЛКИ	125 487	125 885	86 636	91 994	81 476	34 585	29 672	13 702	13 315
в левове	85 584	84 513	75 927	91 738	81 125	34 585	29 672	13 702	13 315
Местно правителство и СОФ	-	-	-	-	-	-	-	-	-
Нефинансови предприятия	9 235	10 064	46 750	75 400	65 470	20 110	9 400	400	400
Финансови предприятия	76 349	74 449	29 177	16 338	15 655	14 475	20 272	13 302	12 915
Домакинства и НТООД	-	-	-	-	-	-	-	-	-
в чуждестранна валута	39 903	41 372	10 709	256	351	-	-	-	-
Местно правителство и СОФ	-	-	-	-	-	-	-	-	-
Нефинансови предприятия	17 942	4 233	8 362	-	297	-	-	-	-
Финансови предприятия	21 321	37 139	2 347	256	-	-	-	-	-
Домакинства и НТООД	640	-	-	-	54	-	-	-	-
в т. ч. евро	34 057	39 118	6 133	-	351	-	-	-	-
Местно правителство и СОФ	-	-	-	-	-	-	-	-	-
Нефинансови предприятия	12 736	1 979	3 786	-	297	-	-	-	-
Финансови предприятия	21 321	37 139	2 347	-	-	-	-	-	-
Домакинства и НТООД	-	-	-	-	54	-	-	-	-
ИЗДАДЕНИ ДЪЛГОВИ ЦЕННИ КНИЖА ДО 2 ГОДИНИ	2 303	2 022	2 022	-	-	-	-	-	-
в левове	2 303	2 022	2 022	-	-	-	-	-	-
Местно правителство и СОФ	-	-	-	-	-	-	-	-	-
Нефинансови предприятия	541	751	751	-	-	-	-	-	-
Финансови предприятия	1 710	1 200	1 200	-	-	-	-	-	-
Домакинства и НТООД	52	71	71	-	-	-	-	-	-
в чуждестранна валута	-	-	-	-	-	-	-	-	-
Местно правителство и СОФ	-	-	-	-	-	-	-	-	-
Нефинансови предприятия	-	-	-	-	-	-	-	-	-
Финансови предприятия	-	-	-	-	-	-	-	-	-
Домакинства и НТООД	-	-	-	-	-	-	-	-	-
в т. ч. евро	-	-	-	-	-	-	-	-	-
Местно правителство и СОФ	-	-	-	-	-	-	-	-	-
Нефинансови предприятия	-	-	-	-	-	-	-	-	-
Финансови предприятия	-	-	-	-	-	-	-	-	-
Домакинства и НТООД	-	-	-	-	-	-	-	-	-
ДЪЛГОСРОЧНИ ПАСИВИ,									
НЕВКЛЮЧЕНИ В ПАРИЧНАТА МАСА	2 766 761	2 846 001	3 073 211	3 279 169	3 389 968	3 464 734	3 560 897	3 656 600	3 644 987
ДЕПОЗИТИ	259 700	315 000	360 012	394 080	412 137	421 079	479 062	514 269	531 642
Депозити с договорен матурирет над 2 години	259 674	314 996	360 012	394 080	412 137	421 079	479 062	514 269	531 642
в левове	126 183	135 313	156 291	181 237	190 268	194 953	243 811	238 766	235 267
Местно правителство и СОФ	4	-	-	-	-	-	-	-	-
Нефинансови предприятия	7 620	13 411	15 401	20 138	13 193	13 326	52 911	54 956	55 398
Финансови предприятия	61 862	55 581	66 027	76 115	83 311	84 865	88 085	78 539	69 825
Домакинства и НТООД	56 697	66 321	74 863	84 984	93 764	96 762	102 815	105 271	110 044
в чуждестранна валута	133 491	179 683	203 721	212 843	221 869	226 126	235 251	275 503	296 375
Местно правителство и СОФ	-	-	-	-	-	-	-	-	-
Нефинансови предприятия	18 813	27 015	32 931	30 277	31 842	31 947	33 642	26 023	25 611
Финансови предприятия	10 968	12 460	12 226	10 396	8 281	8 039	8 100	31 585	32 259
Домакинства и НТООД	103 710	140 208	158 564	172 170	181 746	186 140	193 509	217 895	238 505
в т. ч. евро	50 977	73 809	86 026	96 527	96 806	98 915	102 093	138 997	151 952
Местно правителство и СОФ	-	-	-	-	-	-	-	-	-
Нефинансови предприятия	8 089	10 654	12 228	14 244	14 320	13 443	13 971	12 075	11 910
Финансови предприятия	7 232	9 289	9 373	7 797	5 565	5 369	5 369	28 853	29 388

(продължава)

## 1.3.4. АНАЛИТИЧНА ОТЧЕТНОСТ НА ТЪРГОВСКИТЕ БАНКИ

(продължение)

(хил. лв.)

	03.2004	06.2004	09.2004	12.2004	01.2005	02.2005	03.2005	04.2005	05.2005
Домакинства и НТООД	35 656	53 866	64 425	74 486	76 921	80 103	82 753	98 069	110 654
Депозити, договорени за ползване след предизвестие над 3 месеца									
в левове	26	4	-	-	-	-	-	-	-
Местно правителство и СОФ	1	2	-	-	-	-	-	-	-
Нефинансови предприятия	-	-	-	-	-	-	-	-	-
Финансови предприятия	-	-	-	-	-	-	-	-	-
Домакинства и НТООД	1	2	-	-	-	-	-	-	-
в чуждестранна валута	25	2	-	-	-	-	-	-	-
Местно правителство и СОФ	-	-	-	-	-	-	-	-	-
Нефинансови предприятия	-	-	-	-	-	-	-	-	-
Финансови предприятия	-	-	-	-	-	-	-	-	-
Домакинства и НТООД	25	2	-	-	-	-	-	-	-
в т. ч. евро	25	2	-	-	-	-	-	-	-
Местно правителство и СОФ	-	-	-	-	-	-	-	-	-
Нефинансови предприятия	-	-	-	-	-	-	-	-	-
Финансови предприятия	-	-	-	-	-	-	-	-	-
Домакинства и НТООД	25	2	-	-	-	-	-	-	-
ИЗДАДЕНИ ДЪЛГОВИ ЦЕННИ КНИЖА НАД 2 ГОДИНИ	118 187	128 659	155 069	176 871	191 053	199 493	204 212	203 089	197 750
в левове	29 971	26 763	41 057	44 028	45 929	47 979	52 575	52 548	45 350
Местно правителство и СОФ	-	-	-	-	-	-	-	-	-
Нефинансови предприятия	3 877	3 761	9 007	9 735	9 836	10 175	13 896	14 037	13 916
Финансови предприятия	25 842	22 716	31 555	33 716	35 598	37 248	38 122	37 956	30 920
Домакинства и НТООД	252	286	495	577	495	556	557	555	514
в чуждестранна валута	88 216	101 896	114 012	132 843	145 124	151 514	151 637	150 541	152 400
Местно правителство и СОФ	-	-	-	-	-	-	-	-	-
Нефинансови предприятия	28 617	31 790	34 375	40 553	42 461	46 732	48 458	46 558	46 894
Финансови предприятия	48 127	53 147	61 698	74 215	82 996	84 302	82 806	86 088	87 883
Домакинства и НТООД	11 472	16 959	17 939	18 075	19 667	20 480	20 373	17 895	17 623
в т. ч. евро	62 719	73 775	85 787	106 756	117 844	124 455	123 615	126 572	127 292
Местно правителство и СОФ	-	-	-	-	-	-	-	-	-
Нефинансови предприятия	10 032	14 071	16 869	24 437	25 622	30 174	31 224	30 796	30 331
Финансови предприятия	47 247	52 255	60 825	73 420	82 165	83 485	81 971	85 252	87 005
Домакинства и НТООД	5 440	7 449	8 093	8 899	10 057	10 796	10 420	10 524	9 956
КАПИТАЛ И РЕЗЕРВИ	2 388 874	2 402 342	2 558 130	2 708 218	2 786 778	2 844 162	2 877 623	2 939 242	2 915 595
Основен капитал	970 150	974 838	992 438	1 030 033	1 060 734	1 093 070	1 093 070	1 093 070	1 113 070
Резерви	940 896	1 073 524	1 213 432	1 227 443	1 230 257	1 236 809	1 365 585	1 403 408	1 498 066
Финансов резултат	477 828	353 980	352 260	450 742	495 787	514 283	418 968	442 764	304 459

Източник: ТБ.



## 1.3.5. ПАРИЧНА БАЗА И МЕХАНИЗЪМ НА ПАРИЧНОТО ПРЕДЛАГАНЕ

(хил. лв.)

	03.2004	06.2004	09.2004	12.2004	01.2005	02.2005	03.2005	04.2005	05.2005
Валутен курс: лева за 1 ш. д.	1.59999	1.60907	1.57614	1.43589	1.50044	1.47532	1.50866	1.50948	1.58611
лева за 1 евро	1.95583	1.95583	1.95583	1.95583	1.95583	1.95583	1.95583	1.95583	1.95583
<b>ПАРИЧНИ АГРЕГАТИ</b>									
Парична база	4 977 898	5 236 458	6 011 612	7 058 463	6 549 232	6 654 043	6 661 654	6 851 328	7 042 998
Пари извън банките	3 722 593	3 960 825	4 342 316	4 627 875	4 442 250	4 413 803	4 487 324	4 651 718	4 755 755
Банкови резерви	1 255 305	1 275 633	1 669 296	2 430 588	2 106 982	2 240 240	2 174 330	2 199 610	2 287 243
Паричен агрегат М1	7 835 074	8 422 313	9 239 235	10 297 864	10 045 201	10 201 077	11 330 703	10 551 624	10 790 497
Паричен агрегат М2	16 678 466	18 032 897	18 674 651	20 302 372	20 438 337	20 704 605	23 175 740	21 990 341	22 426 238
Паричен агрегат М3	16 806 256	18 160 804	18 763 309	20 394 366	20 519 813	20 739 190	23 205 412	22 004 043	22 439 553
Депозити*	13 083 663	14 199 979	14 420 993	15 766 491	16 077 563	16 325 387	18 718 088	17 352 325	17 683 798
<b>МУЛТИПЛИКАТОРИ НА ПАРИЧНОТО ОБРАЩЕНИЕ</b>									
Общ паричен мултипликатор (М3/парична база)	3.38	3.47	3.12	2.89	3.13	3.12	3.48	3.21	3.19
Мултипликатор М2 (М2/парична база)	3.35	3.44	3.11	2.88	3.12	3.11	3.48	3.21	3.18
Мултипликатор М1 (М1/парична база)	1.57	1.61	1.54	1.46	1.53	1.53	1.70	1.54	1.53
Пари извън банките/депозити (%)	28.5	27.9	30.1	29.4	27.6	27.0	24.0	26.8	26.9
Банкови резерви/депозити (%)	9.6	9.0	11.6	15.4	13.1	13.7	11.6	12.7	12.9
<b>ИЗМЕНЕНИЕ НА М3 (ЗА МЕСЕЦА) ПО ФАКТОРИ**</b>									
	67 117	759 591	418 012	1 535 248	125 447	219 377	2 466 222	-1 201 369	435 510
- от изменение на паричния мултипликатор	-304 705	144 907	-404 546	-1 443 264	1 720 951	-107 296	2 439 710	-1 810 535	-175 166
- от изменение на паричната база	378 715	609 607	841 106	3 225 343	-1 471 346	328 390	23 722	660 716	615 576
- от изменение на мултипликатора и паричната база	-6 894	5 076	-18 548	-246 831	-124 158	-1 717	2 791	-51 550	-4 900
<b>ИЗТОЧНИЦИ НА ПАРИЧНАТА БАЗА</b>									
Чуждестранни активи (нето)	8 532 053	10 061 595	10 347 053	11 571 243	10 619 661	11 118 503	11 546 834	11 865 742	12 453 463
Вземания от централното правителство (нето)	-747 269	-2 085 127	-1 984 716	-1 836 521	-1 356 614	-1 530 433	-1 916 731	-2 097 268	-2 466 813
Вземания от ТБ	6 828	6 827	6 822	6 820	6 821	6 797	6 797	6 797	6 797
Останали позиции (нето)	-2 813 714	-2 746 837	-2 357 547	-2 683 079	-2 720 636	-2 940 824	-2 975 246	-2 923 943	-2 950 449

\* Включват се и репосделки и издадени дългови ценни книжа.

\*\* Спрямо предходния месец.

Източник: БНБ и ТБ.

## 1.3.6. ЧУЖДЕСТРАННИ АКТИВИ И ПАСИВИ НА БНБ

(хил. лв.)

	03.2004	06.2004	09.2004	12.2004	01.2005	02.2005	03.2005	04.2005	05.2005
Валутен курс: лева за 1 щ. д.	1.59999	1.60907	1.57614	1.43589	1.50044	1.47532	1.50866	1.50948	1.58611
лева за 1 евро	1.95583	1.95583	1.95583	1.95583	1.95583	1.95583	1.95583	1.95583	1.95583
<b>ЧУЖДЕСТРАННИ АКТИВИ НА БНБ</b>	<b>10 517 298</b>	<b>11 975 702</b>	<b>12 185 992</b>	<b>13 264 707</b>	<b>12 350 567</b>	<b>12 807 072</b>	<b>13 219 908</b>	<b>13 528 898</b>	<b>14 097 700</b>
<b>Международни резерви</b>	<b>10 494 277</b>	<b>11 952 681</b>	<b>12 162 971</b>	<b>13 241 686</b>	<b>12 327 546</b>	<b>12 784 762</b>	<b>13 197 598</b>	<b>13 506 588</b>	<b>14 075 391</b>
Каса в чуждестранна валута	11 694	5 477	9 151	8 050	11 982	9 585	7 185	8 405	10 419
в т. ч. в евро	10 472	4 499	7 752	7 045	10 479	7 784	5 982	7 238	9 456
Притежавани СПТ	189 975	116 178	61 460	18 783	19 280	5 732	5 780	14 392	455
Монетарно злато	640 628	640 494	640 402	640 264	640 264	824 289	826 709	837 151	843 018
Монетарно злато в трезора на БНБ	256 521	256 521	256 521	256 521	256 521	330 251	331 220	335 404	337 770
Монетарно злато, депозирано при нерезиденти	384 107	383 973	383 881	383 743	383 743	494 038	495 489	501 747	505 248
Вземания от нерезидентни банки	5 481 320	6 433 688	6 093 190	5 661 168	5 034 810	4 855 134	5 770 881	4 633 636	5 227 688
Депозити	2 083 998	2 754 842	2 691 741	2 833 299	2 397 262	2 027 131	3 089 886	2 237 496	2 731 312
Овърнайт	142 138	194 157	1 653 341	212 369	1 634 932	1 100 430	1 458 896	721 801	1 186 436
в левове	-	-	-	-	-	-	-	-	-
в чуждестранна валута	142 138	194 157	1 653 341	212 369	1 634 932	1 100 430	1 458 896	721 801	1 186 436
в т. ч. в евро	92 927	143 423	1 394 533	19 737	1 453 638	1 018 176	1 440 441	693 844	1 027 161
Депозити с договорен матурирети	1 941 860	2 560 685	1 038 400	2 620 930	762 330	926 701	1 630 990	1 515 695	1 544 876
в левове	-	-	-	-	-	-	-	-	-
в чуждестранна валута	1 941 860	2 560 685	1 038 400	2 620 930	762 330	926 701	1 630 990	1 515 695	1 544 876
в т. ч. в евро	1 385 934	1 957 598	739 304	1 730 784	293 375	537 853	1 230 870	1 372 294	1 521 084
Депозити, договорени за ползване след предизвестие	-	-	-	-	-	-	-	-	-
в левове	-	-	-	-	-	-	-	-	-
в чуждестранна валута	-	-	-	-	-	-	-	-	-
в т. ч. в евро	-	-	-	-	-	-	-	-	-
Репосделки	-	160 378	-	-	-	-	-	-	-
в левове	-	-	-	-	-	-	-	-	-
в чуждестранна валута	-	160 378	-	-	-	-	-	-	-
в т. ч. в евро	-	160 378	-	-	-	-	-	-	-
Ценни книжа, различни от акции	3 397 322	3 518 468	3 401 449	2 827 869	2 637 548	2 828 003	2 680 995	2 396 140	2 496 376
в левове	-	-	-	-	-	-	-	-	-
в чуждестранна валута	3 397 322	3 518 468	3 401 449	2 827 869	2 637 548	2 828 003	2 680 995	2 396 140	2 496 376
в т. ч. в евро	3 351 347	3 481 202	3 349 296	2 661 608	2 580 754	2 649 258	2 614 543	2 329 615	2 416 984
Вземания от нерезидентни правителства	3 876 632	4 553 109	5 153 302	6 447 433	6 222 233	6 500 241	6 005 950	7 438 709	7 406 155
Резервна позиция в МВФ	77 645	77 332	75 990	73 019	74 953	74 256	74 933	75 317	76 960
Ценни книжа, различни от акции	3 798 987	4 475 777	5 077 312	6 374 414	6 147 280	6 425 985	5 931 017	7 363 392	7 329 195
в левове	-	-	-	-	-	-	-	-	-
в чуждестранна валута	3 798 987	4 475 777	5 077 312	6 374 414	6 147 280	6 425 985	5 931 017	7 363 392	7 329 195
в т. ч. в евро	3 561 553	4 154 055	4 820 259	5 923 885	6 020 627	6 292 363	5 784 359	7 312 812	7 279 050
Вземания от други нерезиденти	190 838	79 980	68 608	280 208	200 419	391 604	411 186	409 711	410 114
Ценни книжа, различни от акции	190 838	79 980	68 608	280 208	200 419	391 604	411 186	409 711	410 114
в левове	-	-	-	-	-	-	-	-	-
в чуждестранна валута	190 838	79 980	68 608	280 208	200 419	391 604	411 186	409 711	410 114
в т. ч. в евро	78 025	-	68 608	208 334	200 419	377 030	411 186	409 711	410 114
Вземания по лихви	103 190	123 755	136 858	185 780	198 558	198 177	169 907	164 584	177 542
в левове	-	-	-	-	-	-	-	-	-
в чуждестранна валута	103 190	123 755	136 858	185 780	198 558	198 177	169 907	164 584	177 542
в т. ч. в евро	99 639	120 116	133 642	183 364	196 659	196 668	168 175	162 956	175 788
<b>Други чуждестранни активи</b>	<b>23 021</b>	<b>23 021</b>	<b>23 021</b>	<b>23 021</b>	<b>23 021</b>	<b>22 310</b>	<b>22 310</b>	<b>22 310</b>	<b>22 309</b>
Вземания от нерезидентни банки	-	-	-	-	-	-	-	-	-
Ценни книжа, различни от акции	-	-	-	-	-	-	-	-	-
в левове	-	-	-	-	-	-	-	-	-
в чуждестранна валута	-	-	-	-	-	-	-	-	-
в т. ч. в евро	-	-	-	-	-	-	-	-	-
Акции и други форми на собственост	-	-	-	-	-	-	-	-	-
в левове	-	-	-	-	-	-	-	-	-
в чуждестранна валута	-	-	-	-	-	-	-	-	-
в т. ч. в евро	-	-	-	-	-	-	-	-	-
Вземания от нерезидентни правителства	23 011	23 011	23 011	23 011	23 011	22 300	22 300	22 300	22 299
Ценни книжа, различни от акции	-	-	-	-	-	-	-	-	-
в левове	-	-	-	-	-	-	-	-	-
в чуждестранна валута	-	-	-	-	-	-	-	-	-
в т. ч. в евро	-	-	-	-	-	-	-	-	-
Акции и други форми на собственост	23 011	23 011	23 011	23 011	23 011	22 300	22 300	22 300	22 299
в левове	-	-	-	-	-	-	-	-	-

(продължава)

## 1.3.6. ЧУЖДЕСТРАННИ АКТИВИ И ПАСИВИ НА БНБ

(продължение)

(хил. лв.)

	03.2004	06.2004	09.2004	12.2004	01.2005	02.2005	03.2005	04.2005	05.2005
в чуждестранна валута	23 011	23 011	23 011	23 011	23 011	22 300	22 300	22 300	22 299
в т. ч. в евро	-	-	-	-	-	-	-	-	-
Вземания от други нерезиденти	10	10	10	10	10	10	10	10	10
Депозити	-	-	-	-	-	-	-	-	-
в левове	-	-	-	-	-	-	-	-	-
в чуждестранна валута	-	-	-	-	-	-	-	-	-
в т. ч. в евро	-	-	-	-	-	-	-	-	-
Ценни книжа, различни от акции	-	-	-	-	-	-	-	-	-
в левове	-	-	-	-	-	-	-	-	-
в чуждестранна валута	-	-	-	-	-	-	-	-	-
в т. ч. в евро	-	-	-	-	-	-	-	-	-
Акции и други форми на собственост	10	10	10	10	10	10	10	10	10
в левове	-	-	-	-	-	-	-	-	-
в чуждестранна валута	10	10	10	10	10	10	10	10	10
в т. ч. в евро	-	-	-	-	-	-	-	-	-
<b>ЧУЖДЕСТРАННИ ПАСИВИ</b>	<b>1 985 245</b>	<b>1 914 107</b>	<b>1 838 939</b>	<b>1 693 464</b>	<b>1 730 906</b>	<b>1 688 569</b>	<b>1 673 074</b>	<b>1 663 156</b>	<b>1 644 237</b>
Задължения към нерезидентни банки	-	-	-	-	-	-	-	-	-
Депозити	-	-	-	-	-	-	-	-	-
Овърнайг	-	-	-	-	-	-	-	-	-
в левове	-	-	-	-	-	-	-	-	-
в чуждестранна валута	-	-	-	-	-	-	-	-	-
в т. ч. в евро	-	-	-	-	-	-	-	-	-
Депозити с договорен матуритет	-	-	-	-	-	-	-	-	-
в левове	-	-	-	-	-	-	-	-	-
в чуждестранна валута	-	-	-	-	-	-	-	-	-
в т. ч. в евро	-	-	-	-	-	-	-	-	-
Депозити, договорени за ползване след предизвестие	-	-	-	-	-	-	-	-	-
в левове	-	-	-	-	-	-	-	-	-
в чуждестранна валута	-	-	-	-	-	-	-	-	-
в т. ч. в евро	-	-	-	-	-	-	-	-	-
Задължения към нерезидентни правителства	1 985 245	1 914 107	1 838 939	1 693 464	1 730 906	1 688 569	1 673 074	1 663 156	1 644 237
Задължения към МВФ	1 985 245	1 914 107	1 838 939	1 693 464	1 730 906	1 688 569	1 673 074	1 663 156	1 644 237
Кредити	1 985 245	1 914 107	1 838 939	1 693 464	1 730 906	1 688 569	1 673 074	1 663 156	1 644 237
в левове	-	-	-	-	-	-	-	-	-
в чуждестранна валута	1 985 245	1 914 107	1 838 939	1 693 464	1 730 906	1 688 569	1 673 074	1 663 156	1 644 237
в т. ч. в евро	-	-	-	-	-	-	-	-	-
Задължения по лихви	-	-	-	-	-	-	-	-	-
в левове	-	-	-	-	-	-	-	-	-
в чуждестранна валута	-	-	-	-	-	-	-	-	-
в т. ч. в евро	-	-	-	-	-	-	-	-	-
Задължения към други нерезидентни правителства	-	-	-	-	-	-	-	-	-
Депозити	-	-	-	-	-	-	-	-	-
Овърнайг	-	-	-	-	-	-	-	-	-
в левове	-	-	-	-	-	-	-	-	-
в чуждестранна валута	-	-	-	-	-	-	-	-	-
в т. ч. в евро	-	-	-	-	-	-	-	-	-
Депозити с договорен матуритет	-	-	-	-	-	-	-	-	-
в левове	-	-	-	-	-	-	-	-	-
в чуждестранна валута	-	-	-	-	-	-	-	-	-
в т. ч. в евро	-	-	-	-	-	-	-	-	-
Депозити, договорени за ползване след предизвестие	-	-	-	-	-	-	-	-	-
в левове	-	-	-	-	-	-	-	-	-
в чуждестранна валута	-	-	-	-	-	-	-	-	-
в т. ч. в евро	-	-	-	-	-	-	-	-	-
<b>Меморандум: монетарно злато по пазарни цени</b>	<b>03.2004</b>	<b>06.2004</b>	<b>09.2004</b>	<b>12.2004</b>	<b>01.2005</b>	<b>02.2005</b>	<b>03.2005</b>	<b>04.2005</b>	<b>05.2005</b>
Пазарен курс: лева за 1 тройунция	676.19	635.04	654.30	628.09	638.34	643.71	645.60	653.75	658.37
Монетарно злато	866 369	813 475	838 027	804 288	817 410	824 289	826 709	837 151	843 018
Монетарно злато в трезора на БНБ	346 912	325 801	335 682	322 237	327 494	330 251	331 220	335 404	337 770
Монетарно злато, депозирано при нерезиденти	519 456	487 674	502 345	482 051	489 915	494 038	495 489	501 747	505 248

Източник: БНБ.

## 1.3.7. ВЗЕМАНИЯ ПО КРЕДИТИ ОТ НЕФИНАНСОВИ ПРЕДПРИЯТИЯ, ДОМАКИНСТВА И НТООД

(хил. лв.)

	03.2004	06.2004	09.2004	12.2004	01.2005	02.2005	03.2005	04.2005	05.2005
Валутен курс: лева за 1 щ. д.	1.59999	1.60907	1.57614	1.43589	1.50044	1.47532	1.50866	1.50948	1.58611
лева за 1 евро	1.95583	1.95583	1.95583	1.95583	1.95583	1.95583	1.95583	1.95583	1.95583
<b>НЕФИНАНСОВИ ДЪРЖАВНИ ПРЕДПРИЯТИЯ</b>	<b>231 880</b>	<b>243 272</b>	<b>225 757</b>	<b>261 341</b>	<b>253 924</b>	<b>242 027</b>	<b>263 587</b>	<b>244 253</b>	<b>240 597</b>
Овърдрафт	41 804	51 982	49 365	44 053	46 494	46 676	51 903	50 252	50 641
в левове	40 420	46 702	43 462	35 133	37 157	39 078	40 000	43 024	43 532
в чуждестранна валута	1 384	5 280	5 903	8 920	9 337	7 598	11 903	7 228	7 109
в т. ч. в евро	504	4 391	5 044	8 131	8 426	6 732	10 986	7 210	7 094
Кредити	190 076	191 290	176 392	217 288	207 430	195 351	211 684	194 001	189 956
Редовни	188 414	188 092	172 657	212 935	200 127	187 932	204 123	184 788	184 513
Кредити до 1 година	44 427	40 868	41 782	48 111	34 710	26 514	33 297	30 777	29 221
в левове	31 539	26 101	34 140	30 440	18 108	10 799	16 886	16 205	16 342
в чуждестранна валута	12 888	14 767	7 642	17 671	16 602	15 715	16 411	14 572	12 879
в т. ч. в евро	8 095	7 811	5 751	9 027	8 161	7 416	7 368	7 326	6 732
Кредити над 1 до 5 години	129 222	131 375	114 638	111 706	112 339	108 569	113 494	96 897	98 607
в левове	99 576	98 081	81 173	78 729	78 563	74 843	74 452	60 404	56 479
в чуждестранна валута	29 646	33 294	33 465	32 977	33 776	33 726	39 042	36 493	42 128
в т. ч. в евро	23 254	33 097	33 406	32 044	32 801	32 820	37 446	34 770	38 791
Кредити над 5 години	14 765	15 849	16 237	53 118	53 078	52 849	57 332	57 114	56 685
в левове	5 430	3 719	3 347	2 987	2 883	2 779	2 725	2 571	2 467
в чуждестранна валута	9 335	12 130	12 890	50 131	50 195	50 070	54 607	54 543	54 218
в т. ч. в евро	9 335	8 148	8 989	46 972	46 894	46 824	51 288	51 222	51 165
Просрочени*	1 662	3 198	3 735	4 353	7 303	7 419	7 561	9 213	5 443
в левове	1 521	2 689	2 188	2 355	3 515	2 990	3 145	3 019	2 434
в чуждестранна валута	141	509	1 547	1 998	3 788	4 429	4 416	6 194	3 009
в т. ч. в евро	141	509	1 547	1 998	3 235	4 429	4 416	4 643	3 009
<b>НЕФИНАНСОВИ ЧАСТНИ ПРЕДПРИЯТИЯ</b>	<b>6 885 771</b>	<b>7 377 056</b>	<b>8 041 889</b>	<b>8 812 722</b>	<b>9 112 979</b>	<b>9 287 240</b>	<b>11 809 556</b>	<b>10 227 007</b>	<b>10 100 241</b>
Овърдрафт	971 640	1 099 967	1 277 792	1 380 469	1 495 444	1 526 401	2 351 942	1 791 943	1 746 601
в левове	515 035	554 432	607 820	636 726	686 502	710 834	1 022 801	747 245	746 510
в чуждестранна валута	456 605	545 535	669 972	743 743	808 942	815 567	1 329 141	1 044 698	1 000 091
в т. ч. в евро	323 906	435 795	530 703	581 980	585 079	641 163	1 077 340	818 990	774 941
Кредити	5 914 131	6 277 089	6 764 097	7 432 253	7 617 535	7 760 839	9 457 614	8 435 064	8 353 640
Редовни	5 738 662	6 109 191	6 578 484	7 278 701	7 453 252	7 597 336	9 289 180	8 272 930	8 182 467
Кредити до 1 година	1 243 088	1 202 897	1 241 514	1 372 417	1 424 089	1 413 342	2 215 075	1 524 339	1 336 956
в левове	580 611	550 781	563 127	591 987	592 173	595 070	835 343	593 207	551 084
в чуждестранна валута	662 477	652 116	678 387	780 430	831 916	818 272	1 379 732	931 132	785 872
в т. ч. в евро	473 501	450 355	504 073	639 607	666 597	658 393	1 147 895	757 959	667 607
Кредити над 1 до 5 години	3 279 622	3 527 977	3 750 493	4 099 546	4 170 254	4 277 033	4 868 627	4 579 634	4 652 629
в левове	1 331 360	1 314 416	1 339 285	1 358 362	1 349 159	1 356 604	1 536 717	1 434 716	1 412 320
в чуждестранна валута	1 948 262	2 213 561	2 411 208	2 741 184	2 821 095	2 920 429	3 331 910	3 144 918	3 240 309
в т. ч. в евро	1 605 193	1 874 633	2 056 053	2 380 784	2 430 957	2 559 768	2 943 432	2 768 910	2 858 034
Кредити над 5 години	1 215 952	1 378 317	1 586 477	1 806 738	1 858 909	1 906 961	2 205 478	2 168 957	2 192 882
в левове	261 827	295 828	302 530	310 340	321 059	326 077	336 848	337 388	355 219
в чуждестранна валута	954 125	1 082 489	1 283 947	1 496 398	1 537 850	1 580 884	1 868 630	1 831 569	1 837 663
в т. ч. в евро	862 052	1 000 151	1 176 257	1 398 779	1 434 350	1 479 275	1 744 261	1 716 235	1 722 099
Просрочени*	175 469	167 898	185 613	153 552	164 283	163 503	168 434	162 134	171 173
в левове	111 561	100 725	111 948	99 651	108 339	106 546	106 065	98 524	100 206
в чуждестранна валута	63 908	67 173	73 665	53 901	55 944	56 957	62 369	63 610	70 967
в т. ч. в евро	27 239	31 496	41 818	35 414	35 197	37 850	42 827	48 078	54 431
<b>ДОМАКИНСТВА И НТООД</b>	<b>2 802 335</b>	<b>3 302 537</b>	<b>3 806 347</b>	<b>4 373 864</b>	<b>4 458 783</b>	<b>4 610 873</b>	<b>5 095 569</b>	<b>5 335 284</b>	<b>5 525 828</b>
Овърдрафт	102 528	137 236	170 425	229 362	238 146	249 863	375 355	375 620	400 057
в левове	96 154	128 253	159 807	211 275	221 995	232 234	351 866	351 868	373 856
в чуждестранна валута	6 374	8 983	10 618	18 087	16 151	17 629	23 489	23 752	26 201
в т. ч. в евро	5 217	6 981	9 652	16 934	13 798	16 397	20 937	20 309	22 383
Потребителски кредити	1 835 601 <sup>P</sup>	2 127 684 <sup>P</sup>	2 383 286 <sup>P</sup>	2 621 742 <sup>P</sup>	2 654 958 <sup>P</sup>	2 714 141 <sup>P</sup>	2 920 814 <sup>P</sup>	3 075 438 <sup>P</sup>	3 146 242
Редовни	1 823 006 <sup>P</sup>	2 112 424 <sup>P</sup>	2 359 424 <sup>P</sup>	2 594 608 <sup>P</sup>	2 625 631 <sup>P</sup>	2 683 073 <sup>P</sup>	2 888 627 <sup>P</sup>	3 041 840 <sup>P</sup>	3 109 620
Кредити до 1 година	28 051 <sup>P</sup>	21 398 <sup>P</sup>	24 007 <sup>P</sup>	26 024 <sup>P</sup>	24 360 <sup>P</sup>	23 946 <sup>P</sup>	26 189 <sup>P</sup>	23 815 <sup>P</sup>	24 100
в левове	26 724 <sup>P</sup>	19 059 <sup>P</sup>	21 481 <sup>P</sup>	22 878 <sup>P</sup>	21 648 <sup>P</sup>	21 382 <sup>P</sup>	23 440 <sup>P</sup>	21 220 <sup>P</sup>	21 150
в чуждестранна валута	1 327 <sup>P</sup>	2 339 <sup>P</sup>	2 526 <sup>P</sup>	3 146 <sup>P</sup>	2 712 <sup>P</sup>	2 564 <sup>P</sup>	2 749 <sup>P</sup>	2 595 <sup>P</sup>	2 950
в т. ч. в евро	1 037 <sup>P</sup>	2 051 <sup>P</sup>	2 268 <sup>P</sup>	2 917 <sup>P</sup>	2 514 <sup>P</sup>	2 408 <sup>P</sup>	2 602 <sup>P</sup>	2 454 <sup>P</sup>	2 723
Кредити над 1 до 5 години	1 418 747 <sup>P</sup>	1 479 583 <sup>P</sup>	1 587 798 <sup>P</sup>	1 681 820 <sup>P</sup>	1 680 555 <sup>P</sup>	1 682 187 <sup>P</sup>	1 709 134 <sup>P</sup>	1 739 755 <sup>P</sup>	1 734 361
в левове	1 407 299 <sup>P</sup>	1 466 807 <sup>P</sup>	1 572 690 <sup>P</sup>	1 661 834 <sup>P</sup>	1 659 608 <sup>P</sup>	1 659 943 <sup>P</sup>	1 685 205 <sup>P</sup>	1 713 146 <sup>P</sup>	1 707 656
в чуждестранна валута	11 448 <sup>P</sup>	12 776 <sup>P</sup>	15 108 <sup>P</sup>	19 986 <sup>P</sup>	20 947 <sup>P</sup>	22 244 <sup>P</sup>	23 929 <sup>P</sup>	26 609 <sup>P</sup>	26 705
в т. ч. в евро	10 422 <sup>P</sup>	11 587 <sup>P</sup>	13 758 <sup>P</sup>	18 775 <sup>P</sup>	19 578 <sup>P</sup>	20 907 <sup>P</sup>	22 503 <sup>P</sup>	24 507 <sup>P</sup>	24 510

(продължава)

1.3.7. ВЗЕМАНИЯ ПО КРЕДИТИ ОТ НЕФИНАНСОВИ ПРЕДПРИЯТИЯ, ДОМАКИНСТВА И НТООД  
(продължение)

(хил. лв.)

	03.2004	06.2004	09.2004	12.2004	01.2005	02.2005	03.2005	04.2005	05.2005
Кредити над 5 години	376 208 <sup>P</sup>	611 443 <sup>P</sup>	747 619 <sup>P</sup>	886 764 <sup>P</sup>	920 716 <sup>P</sup>	976 940 <sup>P</sup>	1 153 304 <sup>P</sup>	1 278 270 <sup>P</sup>	1 351 159
в левове	363 960	596 434 <sup>P</sup>	727 002 <sup>P</sup>	860 364 <sup>P</sup>	891 920 <sup>P</sup>	945 809 <sup>P</sup>	1 116 070 <sup>P</sup>	1 228 140 <sup>P</sup>	1 289 446
в чуждестранна валута	12 248 <sup>P</sup>	15 009 <sup>P</sup>	20 617 <sup>P</sup>	26 400 <sup>P</sup>	28 796 <sup>P</sup>	31 131 <sup>P</sup>	37 234 <sup>P</sup>	50 130 <sup>P</sup>	61 713
в т. ч. в евро	10 651 <sup>P</sup>	13 402 <sup>P</sup>	18 306 <sup>P</sup>	24 618 <sup>P</sup>	26 904 <sup>P</sup>	29 363 <sup>P</sup>	35 443 <sup>P</sup>	48 404 <sup>P</sup>	59 996
Просрочени*	12 595 <sup>P</sup>	15 260 <sup>P</sup>	23 862 <sup>P</sup>	27 134 <sup>P</sup>	29 327 <sup>P</sup>	31 068 <sup>P</sup>	32 187 <sup>P</sup>	33 598 <sup>P</sup>	36 622
в левове	12 491 <sup>P</sup>	15 108 <sup>P</sup>	23 566 <sup>P</sup>	26 847 <sup>P</sup>	28 932 <sup>P</sup>	30 595 <sup>P</sup>	31 789 <sup>P</sup>	33 142 <sup>P</sup>	36 142
в чуждестранна валута	104	152	296	287 <sup>P</sup>	395 <sup>P</sup>	473 <sup>P</sup>	398 <sup>P</sup>	456 <sup>P</sup>	480
в т. ч. в евро	95	146	285	275 <sup>P</sup>	355 <sup>P</sup>	430 <sup>P</sup>	357 <sup>P</sup>	368 <sup>P</sup>	428
Жилищни кредити	473 101	598 061	760 637	996 389	1 035 540	1 098 112	1 202 407	1 289 609	1 379 899
Редовни	470 398	594 931	756 728	992 499	1 031 668	1 093 832	1 198 013	1 285 453	1 375 471
Кредити до 1 година	2 232	2 594	2 044	2 234	2 460	2 549	2 379	2 165	2 695
в левове	557	917	584	1 149	1 106	999	982	798	1 309
в чуждестранна валута	1 675	1 677	1 460	1 085	1 354	1 550	1 397	1 367	1 386
в т. ч. в евро	891	804	1 376	1 009	1 354	1 550	1 397	1 367	1 376
Кредити над 1 до 5 години	21 130	25 273	30 160	40 802	42 020	43 987	48 836	49 667	52 892
в левове	10 199	11 313	13 850	18 454	19 768	21 239	22 808	23 270	24 750
в чуждестранна валута	10 931	13 960	16 310	22 348	22 252	22 748	26 028	26 397	28 142
в т. ч. в евро	8 971	12 258	14 881	20 912	20 897	21 582	24 914	25 332	27 086
Кредити над 5 години	447 036	567 064	724 524	949 463	987 188	1 047 296	1 146 798	1 233 621	1 319 884
в левове	363 815	462 649	580 540	728 471	753 674	794 841	856 633	916 995	973 544
в чуждестранна валута	83 221	104 415	143 984	220 992	233 514	252 455	290 165	316 626	346 340
в т. ч. в евро	63 619	85 036	125 304	202 905	215 015	234 335	271 812	298 989	328 148
Просрочени*	2 703	3 130	3 909	3 890	3 872	4 280	4 394	4 156	4 428
в левове	2 314	2 651	2 708	2 530	2 650	2 878	2 913	2 820	2 975
в чуждестранна валута	389	479	1 201	1 360	1 222	1 402	1 481	1 336	1 453
в т. ч. в евро	80	212	984	1 111	931	1 124	1 228	1 065	1 113
Други кредити	391 105 <sup>P</sup>	439 556 <sup>P</sup>	491 999 <sup>P</sup>	526 371 <sup>P</sup>	530 139 <sup>P</sup>	548 757 <sup>P</sup>	596 993 <sup>P</sup>	594 617 <sup>P</sup>	599 630
Редовни	371 553 <sup>P</sup>	418 182 <sup>P</sup>	469 220 <sup>P</sup>	506 052 <sup>P</sup>	508 184 <sup>P</sup>	526 778 <sup>P</sup>	574 336 <sup>P</sup>	570 952 <sup>P</sup>	574 907
Кредити до 1 година	85 780 <sup>P</sup>	84 571 <sup>P</sup>	92 516 <sup>P</sup>	105 285 <sup>P</sup>	103 184 <sup>P</sup>	108 721 <sup>P</sup>	143 565 <sup>P</sup>	135 466 <sup>P</sup>	134 919
в левове	65 701 <sup>P</sup>	65 448 <sup>P</sup>	70 516 <sup>P</sup>	79 147 <sup>P</sup>	76 771 <sup>P</sup>	81 243 <sup>P</sup>	108 866 <sup>P</sup>	101 279 <sup>P</sup>	99 492
в чуждестранна валута	20 079 <sup>P</sup>	19 123 <sup>P</sup>	22 000 <sup>P</sup>	26 138 <sup>P</sup>	26 413 <sup>P</sup>	27 478 <sup>P</sup>	34 699 <sup>P</sup>	34 187 <sup>P</sup>	35 427
в т. ч. в евро	18 509 <sup>P</sup>	17 656 <sup>P</sup>	20 895 <sup>P</sup>	24 940 <sup>P</sup>	25 315 <sup>P</sup>	26 267 <sup>P</sup>	32 957 <sup>P</sup>	32 596 <sup>P</sup>	34 182
Кредити над 1 до 5 години	249 571 <sup>P</sup>	282 375 <sup>P</sup>	314 328 <sup>P</sup>	332 837 <sup>P</sup>	335 595 <sup>P</sup>	344 252 <sup>P</sup>	348 703 <sup>P</sup>	349 244 <sup>P</sup>	349 389
в левове	180 832 <sup>P</sup>	197 995 <sup>P</sup>	212 409 <sup>P</sup>	224 581 <sup>P</sup>	226 076 <sup>P</sup>	230 429 <sup>P</sup>	230 177 <sup>P</sup>	231 949 <sup>P</sup>	231 832
в чуждестранна валута	68 739 <sup>P</sup>	84 380 <sup>P</sup>	101 919 <sup>P</sup>	108 256 <sup>P</sup>	109 519 <sup>P</sup>	113 823 <sup>P</sup>	118 526 <sup>P</sup>	117 295 <sup>P</sup>	117 557
в т. ч. в евро	65 147 <sup>P</sup>	80 254 <sup>P</sup>	98 717 <sup>P</sup>	105 952 <sup>P</sup>	107 057 <sup>P</sup>	111 136 <sup>P</sup>	116 323 <sup>P</sup>	115 709 <sup>P</sup>	115 967
Кредити над 5 години	36 202 <sup>P</sup>	51 236 <sup>P</sup>	62 376 <sup>P</sup>	67 930 <sup>P</sup>	69 405 <sup>P</sup>	73 805 <sup>P</sup>	82 068 <sup>P</sup>	86 242 <sup>P</sup>	90 599
в левове	20 639	29 261 <sup>P</sup>	35 335 <sup>P</sup>	38 946 <sup>P</sup>	40 128 <sup>P</sup>	42 267 <sup>P</sup>	45 645 <sup>P</sup>	48 313 <sup>P</sup>	51 467
в чуждестранна валута	15 563 <sup>P</sup>	21 975 <sup>P</sup>	27 041 <sup>P</sup>	28 984 <sup>P</sup>	29 277 <sup>P</sup>	31 538 <sup>P</sup>	36 423 <sup>P</sup>	37 929 <sup>P</sup>	39 132
в т. ч. в евро	13 979 <sup>P</sup>	20 331 <sup>P</sup>	25 630 <sup>P</sup>	28 612 <sup>P</sup>	28 897 <sup>P</sup>	31 167 <sup>P</sup>	35 910 <sup>P</sup>	37 290 <sup>P</sup>	38 624
Просрочени*	19 552 <sup>P</sup>	21 374 <sup>P</sup>	22 779 <sup>P</sup>	20 319 <sup>P</sup>	21 955 <sup>P</sup>	21 979 <sup>P</sup>	22 657 <sup>P</sup>	23 665 <sup>P</sup>	24 723
в левове	17 543 <sup>P</sup>	18 950 <sup>P</sup>	20 303 <sup>P</sup>	17 545 <sup>P</sup>	18 900 <sup>P</sup>	18 800 <sup>P</sup>	19 497 <sup>P</sup>	20 413 <sup>P</sup>	22 041
в чуждестранна валута	2 009	2 424	2 476	2 774 <sup>P</sup>	3 055 <sup>P</sup>	3 179 <sup>P</sup>	3 160 <sup>P</sup>	3 252 <sup>P</sup>	2 682
в т. ч. в евро	1 463	1 450	1 455	1 829 <sup>P</sup>	2 040 <sup>P</sup>	2 178 <sup>P</sup>	2 184 <sup>P</sup>	2 277 <sup>P</sup>	2 016

\* В обхвата са включени съдебните вземания по кредити.

Източник: ТБ.

## 1.3.8. МЕМОРАНДУМ ЗА ДРУГИ АКТИВИ И ПАСИВИ КЪМ АНАЛИТИЧНАТА ОТЧЕТНОСТ НА БНБ

(хил. лв.)

	03.2004	06.2004	09.2004	12.2004	01.2005	02.2005	03.2005	04.2005	05.2005
Валутен курс: лева за 1 щ. д.									
лева за 1 евро	1.59999	1.60907	1.57614	1.43589	1.50044	1.47532	1.50866	1.50948	1.58611
	1.95583	1.95583	1.95583	1.95583	1.95583	1.95583	1.95583	1.95583	1.95583
<b>ЧУЖДЕСТРАННИ АКТИВИ, в т. ч.</b>									
Начислени лихви – общо	103 190	123 755	136 858	185 780	198 558	198 177	169 907	164 584	177 542
в левове	-	-	-	-	-	-	-	-	-
в чуждестранна валута	103 190	123 755	136 858	185 780	198 558	198 177	169 907	164 584	177 542
в т. ч. евро	99 639	120 116	133 642	183 364	196 659	196 668	168 175	162 956	175 788
в т. ч. начислени лихви по депозити	2 102	2 853	2 456	3 091	2 108	1 920	1 750	1 587	1 803
в левове	-	-	-	-	-	-	-	-	-
в чуждестранна валута	2 102	2 853	2 456	3 091	2 108	1 920	1 750	1 587	1 803
в т. ч. евро	1 586	2 355	2 117	2 597	1 820	1 819	1 553	1 299	1 549
в т. ч. начислени лихви по ценни книжа,									
различни от акции	101 088	120 902	134 402	182 689	196 450	196 257	168 157	162 997	175 739
в левове	-	-	-	-	-	-	-	-	-
в чуждестранна валута	101 088	120 902	134 402	182 689	196 450	196 257	168 157	162 997	175 739
в т. ч. евро	98 053	117 761	131 525	180 767	194 839	194 849	166 622	161 657	174 239
<b>ДРУГИ АКТИВИ, в т. ч.</b>									
Просрочени лихви по кредити*	1 635	1 635	1 635	1 635	1 634	1 635	1 635	1 635	1 634
в левове	825	825	825	825	824	825	825	825	824
в чуждестранна валута	810	810	810	810	810	810	810	810	810
в т. ч. евро	-	-	-	-	-	-	-	-	-
Деривати с положителна справедлива стойност	-	-	-	-	-	-	-	-	-
в левове	-	-	-	-	-	-	-	-	-
в чуждестранна валута	-	-	-	-	-	-	-	-	-
в т. ч. евро	-	-	-	-	-	-	-	-	-
<b>ЧУЖДЕСТРАННИ ПАСИВИ, в т. ч.</b>									
Начислени лихви – общо	-	-	-	-	-	-	-	-	-
в левове	-	-	-	-	-	-	-	-	-
в чуждестранна валута	-	-	-	-	-	-	-	-	-
в т. ч. евро	-	-	-	-	-	-	-	-	-
<b>ДРУГИ ПАСИВИ, в т. ч.</b>									
Начислени лихви – общо	489	825	817	919	921	1 079	635	721	996
в левове	173	408	318	168	218	159	201	283	292
в чуждестранна валута	316	417	499	751	703	920	434	438	704
в т. ч. евро	292	391	482	572	647	857	397	383	605
в т. ч. начислени лихви по овърнайт депозити	80	63	97	126	209	150	59	119	109
в левове	80	63	97	126	209	150	59	119	109
в чуждестранна валута	-	-	-	-	-	-	-	-	-
в т. ч. евро	-	-	-	-	-	-	-	-	-
в т. ч. начислени лихви по депозити									
с договорен матуритет	409	762	720	793	712	929	576	602	887
в левове	93	345	221	42	9	9	142	164	183
в чуждестранна валута	316	417	499	751	703	920	434	438	704
в т. ч. евро	292	391	482	572	647	857	397	383	605
в т. ч. начислени лихви по депозити, платими след предизвестие	-	-	-	-	-	-	-	-	-
в левове	-	-	-	-	-	-	-	-	-
в чуждестранна валута	-	-	-	-	-	-	-	-	-
в т. ч. евро	-	-	-	-	-	-	-	-	-
Провизии	8 432	8 432	8 431	8 431	8 431	8 431	8 431	8 431	8 431
Амортизации	22 131	23 599	25 266	29 103	29 667	30 219	30 742	31 295	31 827
Деривати с отрицателна справедлива стойност	-	-	-	-	-	-	-	-	-
в левове	-	-	-	-	-	-	-	-	-
в чуждестранна валута	-	-	-	-	-	-	-	-	-
в т. ч. евро	-	-	-	-	-	-	-	-	-

\* Просрочени лихви по кредити, отпуснати преди юли 1997 г. на търговските банки, които впоследствие са обявени в несъстоятелност.

Източник: БНБ.

1.3.9. МЕМОРАНДУМ ЗА ДРУГИ АКТИВИ И ПАСИВИ  
КЪМ АНАЛИТИЧНАТА ОТЧЕТНОСТ НА ТЪРГОВСКИТЕ БАНКИ

(хил. лв.)

	03.2004	06.2004	09.2004	12.2004	01.2005	02.2005	03.2005	04.2005	05.2005
Валутен курс: лева за 1 щ. д.	1.59999	1.60907	1.57614	1.43589	1.50044	1.47532	1.50866	1.50948	1.58611
лева за 1 евро	1.95583	1.95583	1.95583	1.95583	1.95583	1.95583	1.95583	1.95583	1.95583
<b>ДРУГИ АКТИВИ, в т. ч.</b>									
Начислени лихви – общо	98 905	107 650	113 283	133 876	111 574	116 247	122 739	129 413	126 183
в левове	47 809	60 561	53 662	66 563	52 760	53 720	58 757	64 858	66 090
в чуждестранна валута	51 096	47 089	59 621	67 313	58 814	62 527	63 982	64 555	60 093
в т. ч. евро	39 052	33 588	48 663	54 937	48 669	49 903	48 512	47 989	39 705
в т. ч. начислени лихви по депозити	4 503	3 644	5 344	4 592	4 355	5 797	6 642	4 706	4 252
в левове	771	679	892	780	837	1 041	990	1 096	863
в чуждестранна валута	3 732	2 965	4 452	3 812	3 518	4 756	5 652	3 610	3 389
в т. ч. евро	2 784	2 272	3 315	2 882	2 350	3 274	3 745	2 672	2 397
в т. ч. начислени лихви по кредити	45 287	49 462	53 496	59 824	62 141	62 292	66 777	74 355	70 985
в левове	28 179	32 454	33 977	36 329	37 380	38 295	38 676	43 266	41 801
в чуждестранна валута	17 108	17 008	19 519	23 495	24 761	23 997	28 101	31 089	29 184
в т. ч. евро	12 513	12 347	14 789	19 228	19 780	19 022	22 347	24 744	22 446
в т. ч. начислени лихви по ценни книжа,									
различни от акции	49 026	54 415	54 408	69 330	44 961	48 078	49 260	50 259	50 813
в левове	18 857	27 424	18 786	29 438	14 541	14 380	19 084	20 485	23 411
в чуждестранна валута	30 169	26 991	35 622	39 892	30 420	33 698	30 176	29 774	27 402
в т. ч. евро	23 741	18 895	30 557	32 816	26 525	27 592	22 418	20 571	14 859
Просрочени лихви	11 024	11 443	13 176	10 146	12 923	15 194	14 378	15 278	18 007
в левове	7 301	7 501	8 583	7 548	9 028	10 144	9 584	10 167	10 898
в чуждестранна валута	3 723	3 942	4 593	2 598	3 895	5 050	4 794	5 111	7 109
в т. ч. евро	2 332	3 167	3 520	1 889	2 893	3 881	3 683	4 086	5 729
в т. ч. просрочени лихви по кредити	11 022	11 430	13 163	10 146	12 923	15 194	14 378	15 278	18 007
в левове	7 301	7 489	8 571	7 548	9 028	10 144	9 584	10 167	10 898
в чуждестранна валута	3 721	3 941	4 592	2 598	3 895	5 050	4 794	5 111	7 109
в т. ч. евро	2 332	3 167	3 520	1 889	2 893	3 881	3 683	4 086	5 729
Деривати с положителна справедлива стойност	12 829	11 627	37 820	50 806	17 135	18 332	17 356	16 194	26 780
в левове	809	309	446	609	2 523	4 259	1 916	2 084	7 269
в чуждестранна валута	12 020	11 318	37 374	50 197	14 612	14 073	15 440	14 110	19 511
в т. ч. евро	9 777	10 226	21 891	27 281	9 433	9 250	9 624	9 203	11 318
<b>ДРУГИ ПАСИВИ, в т. ч.</b>									
Начислени лихви – общо	70 049	70 841	87 533	74 673	83 562	95 246	104 440	114 940	123 738
в левове	31 669	28 525	37 818	25 972	28 764	33 231	38 092	41 610	45 421
в чуждестранна валута	38 380	42 316	49 715	48 701	54 798	62 015	66 348	73 330	78 317
в т. ч. евро	23 788	26 889	30 846	32 687	36 871	43 125	46 048	52 930	55 611
в т. ч. начислени лихви по овърнайт депозити	3 242	4 597	6 426	1 314	3 219	3 796	4 609	6 089	6 951
в левове	1 971	3 204	4 578	359	1 257	1 727	2 123	2 735	3 342
в чуждестранна валута	1 271	1 393	1 848	955	1 962	2 069	2 486	3 354	3 609
в т. ч. евро	994	994	1 253	885	1 729	1 765	2 209	2 971	3 083
в т. ч. начислени лихви по депозити с									
договорен матурирет	56 127	51 633	57 440	64 490	69 538	77 954	83 701	92 541	97 800
в левове	24 076	17 238	20 519	22 879	24 325	26 780	29 296	30 954	32 658
в чуждестранна валута	32 051	34 395	36 921	41 611	45 213	51 174	54 405	61 587	65 142
в т. ч. евро	20 574	22 384	24 357	28 732	31 173	36 567	38 903	45 405	47 487
в т. ч. начислени лихви по депозити, платими									
след предизвестие	4 686	9 360	14 346	65	2 035	4 090	6 210	8 284	10 491
в левове	3 416	6 703	10 150	23	1 418	2 890	4 367	5 837	7 341
в чуждестранна валута	1 270	2 657	4 196	42	617	1 200	1 843	2 447	3 150
в т. ч. евро	747	1 621	2 670	22	437	850	1 316	1 738	2 219
в т. ч. начислени лихви по издадени									
дългови ценни книжа	4 412	3 323	5 374	6 035	5 788	6 556	7 041	5 090	5 375
в левове	1 439	482	1 757	2 306	1 284	1 463	1 989	1 791	1 839
в чуждестранна валута	2 973	2 841	3 617	3 729	4 504	5 093	5 052	3 299	3 536
в т. ч. евро	1 418	1 764	2 364	3 012	3 514	3 903	3 592	2 771	2 724
Просрочени лихви – общо	-	-	-	-	-	-	-	-	-
в левове	-	-	-	-	-	-	-	-	-
в чуждестранна валута	-	-	-	-	-	-	-	-	-
в т. ч. евро	-	-	-	-	-	-	-	-	-
Провизии	330 451	347 007	372 369	392 318	415 067	448 608	477 842	488 106	535 242
Амортизации	325 690	350 707	381 429	400 989	402 340	415 071	424 870	434 379	444 432
Деривати с отрицателна справедлива стойност	14 458	6 398	39 623	60 877	20 867	22 495	18 260	18 979	18 683
в левове	3 291	2 656	6 444	13 570	11 788	14 925	11 636	12 523	12 379
в чуждестранна валута	11 167	3 742	33 179	47 307	9 079	7 570	6 624	6 456	6 304
в т. ч. евро	7 680	1 887	18 350	26 061	5 843	3 612	3 466	4 105	2 557

Източник: ТБ.

## 1.4. СЕКТОРНИ ОТЧЕТНОСТИ НА ПАРИЧНИТЕ ФИНАНСОВИ ИНСТИТУЦИИ

## 1.4.1. СЕКТОРНА МЕСЕЧНА ОТЧЕТНОСТ НА БНБ (АКТИВИ) КЪМ МАЙ 2005 г.

(хил. лв.)

	Общо	Резидентен сектор													Нерезидентен сектор			Некласифицирани	
		ТБ	Правителствен сектор			Други резиденти							ЕС	Други страни					
			ЦП	СОФ		Нефинансови предприятия		Финансови предприятия			Домакинства	НТООД							
						Държавни	Частни	ФПС	ЗК и ПФ										
<b>АКТИВИ</b>	<b>17 401 746</b>	<b>1 727 820</b>	<b>8 537</b>	<b>1 644 323</b>	<b>1 644 323</b>	<b>-</b>	<b>74 960</b>	<b>74 054</b>	<b>74 054</b>	<b>-</b>	<b>906</b>	<b>906</b>	<b>-</b>	<b>-</b>	<b>-</b>	<b>13 749 016</b>	<b>11 852 386</b>	<b>1 896 630</b>	<b>1 924 910</b>
1. Каса	10 419	-	-	-	-	-	-	-	-	-	-	-	-	-	-	-	-	-	10 419
в т. ч. евро	9 456	-	-	-	-	-	-	-	-	-	-	-	-	-	-	-	-	-	9 456
2. Притежавани СПТ	455	-	-	-	-	-	-	-	-	-	-	-	-	-	-	-	-	-	455
3. Резервна позиция в МВФ	76 960	-	-	-	-	-	-	-	-	-	-	-	-	-	-	76 960	-	76 960	-
4. Монетарно злато	843 018	-	-	-	-	-	-	-	-	-	-	-	-	-	-	505 248	505 233	15	337 770
5. Депозити	2 731 312	-	-	-	-	-	-	-	-	-	-	-	-	-	-	2 731 312	2 509 780	221 532	-
5.1. Овърнйт депозити	1 186 436	-	-	-	-	-	-	-	-	-	-	-	-	-	-	1 186 436	964 904	221 532	-
в левове	-	-	-	-	-	-	-	-	-	-	-	-	-	-	-	-	-	-	-
в чуждестранна валута	1 186 436	-	-	-	-	-	-	-	-	-	-	-	-	-	-	1 186 436	964 904	221 532	-
в т. ч. евро	1 027 161	-	-	-	-	-	-	-	-	-	-	-	-	-	-	1 027 161	964 487	62 674	-
5.2. Депозити с договорен матуритет	1 544 876	-	-	-	-	-	-	-	-	-	-	-	-	-	-	1 544 876	1 544 876	-	-
в левове	-	-	-	-	-	-	-	-	-	-	-	-	-	-	-	-	-	-	-
в чуждестранна валута	1 544 876	-	-	-	-	-	-	-	-	-	-	-	-	-	-	1 544 876	1 544 876	-	-
в т. ч. евро	1 521 084	-	-	-	-	-	-	-	-	-	-	-	-	-	-	1 521 084	1 521 084	-	-
5.3. Депозити, договорени за ползване след предизвестие	-	-	-	-	-	-	-	-	-	-	-	-	-	-	-	-	-	-	-
в левове	-	-	-	-	-	-	-	-	-	-	-	-	-	-	-	-	-	-	-
в чуждестранна валута	-	-	-	-	-	-	-	-	-	-	-	-	-	-	-	-	-	-	-
в т. ч. евро	-	-	-	-	-	-	-	-	-	-	-	-	-	-	-	-	-	-	-
6. Репосделки	-	-	-	-	-	-	-	-	-	-	-	-	-	-	-	-	-	-	-
в левове	-	-	-	-	-	-	-	-	-	-	-	-	-	-	-	-	-	-	-
в чуждестранна валута	-	-	-	-	-	-	-	-	-	-	-	-	-	-	-	-	-	-	-
в т. ч. евро	-	-	-	-	-	-	-	-	-	-	-	-	-	-	-	-	-	-	-
7. Кредити	1 651 035	1 651 035	6 797	1 644 238	1 644 238	-	-	-	-	-	-	-	-	-	-	-	-	-	-
до 1 година	421	421	421	-	-	-	-	-	-	-	-	-	-	-	-	-	-	-	-
в левове	421	421	421	-	-	-	-	-	-	-	-	-	-	-	-	-	-	-	-
в чуждестранна валута	-	-	-	-	-	-	-	-	-	-	-	-	-	-	-	-	-	-	-
в т. ч. евро	-	-	-	-	-	-	-	-	-	-	-	-	-	-	-	-	-	-	-
над 1 година до 5 години	461 453	461 453	-	461 453	461 453	-	-	-	-	-	-	-	-	-	-	-	-	-	-
в левове	-	-	-	-	-	-	-	-	-	-	-	-	-	-	-	-	-	-	-
в чуждестранна валута	461 453	461 453	-	461 453	461 453	-	-	-	-	-	-	-	-	-	-	-	-	-	-
в т. ч. евро	-	-	-	-	-	-	-	-	-	-	-	-	-	-	-	-	-	-	-
над 5 години	1 189 161	1 189 161	6 376	1 182 785	1 182 785	-	-	-	-	-	-	-	-	-	-	-	-	-	-
в левове	-	-	-	-	-	-	-	-	-	-	-	-	-	-	-	-	-	-	-
в чуждестранна валута	1 189 161	1 189 161	6 376	1 182 785	1 182 785	-	-	-	-	-	-	-	-	-	-	-	-	-	-
в т. ч. евро	-	-	-	-	-	-	-	-	-	-	-	-	-	-	-	-	-	-	-

(продължава)



1.4.1. СЕКТОРНА МЕСЕЧНА ОТЧЕТНОСТ НА БНБ (АКТИВИ) КЪМ МАЙ 2005 г.  
(продължение)

(хил. лв.)

	Общо	Резидентен сектор											Нерезидентен сектор			Некласифицирани		
		ТБ	Правителствен сектор			Други резиденти							ЕС	Други страни				
			ЦП	СОФ		Нефинансови предприятия		Финансови предприятия			Домакинства	НТООД						
						Държавни	Частни	ФПС	ЗК и ПФ									
8. Ценни книжа, различни от акции	10 235 685	-	-	-	-	-	-	-	-	-	-	-	-	-	10 235 685	8 678 382	1 557 303	-
до 1 година	1 665 466	-	-	-	-	-	-	-	-	-	-	-	-	-	1 665 466	1 343 805	321 661	-
в левове	-	-	-	-	-	-	-	-	-	-	-	-	-	-	-	-	-	-
в чуждестранна валута	1 665 466	-	-	-	-	-	-	-	-	-	-	-	-	-	1 665 466	1 343 805	321 661	-
в т. ч. евро	1 665 466	-	-	-	-	-	-	-	-	-	-	-	-	-	1 665 466	1 343 805	321 661	-
над 1 година до 2 години	461 039	-	-	-	-	-	-	-	-	-	-	-	-	-	461 039	450 010	11 029	-
в левове	-	-	-	-	-	-	-	-	-	-	-	-	-	-	-	-	-	-
в чуждестранна валута	461 039	-	-	-	-	-	-	-	-	-	-	-	-	-	461 039	450 010	11 029	-
в т. ч. евро	450 010	-	-	-	-	-	-	-	-	-	-	-	-	-	450 010	450 010	-	-
над 2 години	8 109 180	-	-	-	-	-	-	-	-	-	-	-	-	-	8 109 180	6 884 567	1 224 613	-
в левове	-	-	-	-	-	-	-	-	-	-	-	-	-	-	-	-	-	-
в чуждестранна валута	8 109 180	-	-	-	-	-	-	-	-	-	-	-	-	-	8 109 180	6 884 567	1 224 613	-
в т. ч. евро	7 990 672	-	-	-	-	-	-	-	-	-	-	-	-	-	7 990 672	6 773 868	1 216 804	-
9. Акции и други форми на собственост	94 949	72 640	-	-	-	72 640	71 734	71 734	-	906	906	-	-	-	22 309	10	22 299	-
в левове	72 640	72 640	-	-	-	72 640	71 734	71 734	-	906	906	-	-	-	-	-	-	-
в чуждестранна валута	22 309	-	-	-	-	-	-	-	-	-	-	-	-	-	22 309	10	22 299	-
в т. ч. евро	-	-	-	-	-	-	-	-	-	-	-	-	-	-	-	-	-	-
10. Дълготрайни активи	139 227	-	-	-	-	-	-	-	-	-	-	-	-	-	-	-	-	139 227
11. Други активи	1 618 686	4 145	1 740	85	85	-	2 320	2 320	2 320	-	-	-	-	-	177 502	158 981	18 521	1 437 039
в левове	19 372	3 250	930	-	-	-	2 320	2 320	2 320	-	-	-	-	-	-	-	-	16 122
в чуждестранна валута	1 599 314	895	810	85	85	-	-	-	-	-	-	-	-	-	177 502	158 981	18 521	1 420 917
в т. ч. евро	175 873	85	-	85	85	-	-	-	-	-	-	-	-	-	175 788	157 288	18 500	-

Източник: БНБ.

1.4.2. СЕКТОРНА МЕСЕЧНА ОТЧЕТНОСТ НА БНБ (ПАСИВИ) КЪМ МАЙ 2005 г.

(хил. лв.)

	Общо	Резидентен сектор													Нерезидентен сектор				
		ТБ	Правителствен сектор			Други резиденти									ЕС	Други страни	Некласифицирани		
			ЦП	СОФ		Нефинансови предприятия			Финансови предприятия			Домакинства	НТООД						
						Държавни	Частни		ФПС	ЗК и ПФ									
<b>ПАСИВИ</b>	<b>17 401 746</b>	<b>7 487 344</b>	<b>1 925 401</b>	<b>4 992 979</b>	<b>4 111 871</b>	<b>881 108</b>	<b>568 964</b>	<b>532 684</b>	<b>532 684</b>	<b>-</b>	<b>35 570</b>	<b>35 570</b>	<b>-</b>	<b>-</b>	<b>710</b>	<b>1 647 639</b>	<b>-</b>	<b>1 647 639</b>	<b>8 266 763</b>
12. Пари в обращение	5 126 186	-	-	-	-	-	-	-	-	-	-	-	-	-	-	-	-	-	5 126 186
13. Депозити	7 477 676	7 477 676	1 916 812	4 992 079	4 111 051	881 028	568 785	532 514	532 514	-	35 561	35 561	-	-	710	-	-	-	-
13.1. Овърнсайт депозити	2 631 013	2 631 013	1 913 398	674 903	609 835	65 068	42 712	41 180	41 180	-	1 532	1 532	-	-	-	-	-	-	-
в левове	1 614 300	1 614 300	1 213 119	399 932	334 864	65 068	1 249	229	229	-	1 020	1 020	-	-	-	-	-	-	-
в чуждестранна валута	1 016 713	1 016 713	700 279	274 971	274 971	-	41 463	40 951	40 951	-	512	512	-	-	-	-	-	-	-
в т. ч. евро	992 368	992 368	695 764	255 226	255 226	-	41 378	40 866	40 866	-	512	512	-	-	-	-	-	-	-
13.2. Депозити с договорен матуритет	4 846 663	4 846 663	3 414	4 317 176	3 501 216	815 960	526 073	491 334	491 334	-	34 029	34 029	-	-	710	-	-	-	-
до 2 години	4 846 663	4 846 663	3 414	4 317 176	3 501 216	815 960	526 073	491 334	491 334	-	34 029	34 029	-	-	710	-	-	-	-
в левове	2 215 718	2 215 718	3 414	1 862 594	1 046 634	815 960	349 710	329 000	329 000	-	20 000	20 000	-	-	710	-	-	-	-
в чуждестранна валута	2 630 945	2 630 945	-	2 454 582	2 454 582	-	176 363	162 334	162 334	-	14 029	14 029	-	-	-	-	-	-	-
в т. ч. евро	2 342 451	2 342 451	-	2 166 162	2 166 162	-	176 289	162 334	162 334	-	13 955	13 955	-	-	-	-	-	-	-
над 2 години	-	-	-	-	-	-	-	-	-	-	-	-	-	-	-	-	-	-	-
в левове	-	-	-	-	-	-	-	-	-	-	-	-	-	-	-	-	-	-	-
в чуждестранна валута	-	-	-	-	-	-	-	-	-	-	-	-	-	-	-	-	-	-	-
в т. ч. евро	-	-	-	-	-	-	-	-	-	-	-	-	-	-	-	-	-	-	-
13.3. Депозити, договорени за ползване след предизвестие до 3 месеца	-	-	-	-	-	-	-	-	-	-	-	-	-	-	-	-	-	-	-
в левове	-	-	-	-	-	-	-	-	-	-	-	-	-	-	-	-	-	-	-
в чуждестранна валута	-	-	-	-	-	-	-	-	-	-	-	-	-	-	-	-	-	-	-
в т. ч. евро	-	-	-	-	-	-	-	-	-	-	-	-	-	-	-	-	-	-	-
над 3 месеца	-	-	-	-	-	-	-	-	-	-	-	-	-	-	-	-	-	-	-
в левове	-	-	-	-	-	-	-	-	-	-	-	-	-	-	-	-	-	-	-
в чуждестранна валута	-	-	-	-	-	-	-	-	-	-	-	-	-	-	-	-	-	-	-
в т. ч. евро	-	-	-	-	-	-	-	-	-	-	-	-	-	-	-	-	-	-	-
14. Репосделки	-	-	-	-	-	-	-	-	-	-	-	-	-	-	-	-	-	-	-
в левове	-	-	-	-	-	-	-	-	-	-	-	-	-	-	-	-	-	-	-
в чуждестранна валута	-	-	-	-	-	-	-	-	-	-	-	-	-	-	-	-	-	-	-
в т. ч. евро	-	-	-	-	-	-	-	-	-	-	-	-	-	-	-	-	-	-	-
15. Кредити	1 644 237	-	-	-	-	-	-	-	-	-	-	-	-	-	1 644 237	-	1 644 237	-	-
в левове	-	-	-	-	-	-	-	-	-	-	-	-	-	-	-	-	-	-	-
в чуждестранна валута	1 644 237	-	-	-	-	-	-	-	-	-	-	-	-	-	1 644 237	-	1 644 237	-	-
в т. ч. евро	-	-	-	-	-	-	-	-	-	-	-	-	-	-	-	-	-	-	-
16. Капитал и резерви	1 683 071	-	-	-	-	-	-	-	-	-	-	-	-	-	-	-	-	-	1 683 071
16.1. Основен капитал	20 000	-	-	-	-	-	-	-	-	-	-	-	-	-	-	-	-	-	20 000
16.2. Резерви	1 534 685	-	-	-	-	-	-	-	-	-	-	-	-	-	-	-	-	-	1 534 685
16.3. Финансов резултат	128 386	-	-	-	-	-	-	-	-	-	-	-	-	-	-	-	-	-	128 386
17. Други пасиви	1 470 576	9 668	8 589	900	820	80	179	170	170	-	9	9	-	-	3 402	-	3 402	1 457 506	
в левове	50 219	8 964	8 589	318	238	80	57	52	52	-	5	5	-	-	3 402	-	3 402	37 853	
в чуждестранна валута	1 420 357	704	-	582	582	-	122	118	118	-	4	4	-	-	-	-	-	1 419 653	
в т. ч. евро	1 621	605	-	483	483	-	122	118	118	-	4	4	-	-	-	-	-	1 016	

Източник: БНБ.

## 1.4.3. СЕКТОРНА МЕСЕЧНА ОТЧЕТНОСТ НА ТЪРГОВСКИТЕ БАНКИ (АКТИВИ) КЪМ МАЙ 2005 г.

(хил. лв.)

	Общо																	Нерезидентен сектор			Класифицирани	
	Резидентен сектор																ЕС	Други страни				
	Парично-финансов			Правителствен сектор			Други резиденти					НТООД										
	БНБ	ТБ		ЦП	МП	СОФ	Нефинансови предприятия			Финансови предприятия			Домакинства									
Държавни							Частни	ФПС	ЗК и ПФ													
<b>АКТИВИ</b>	28 714 979	22 619 882	3 566 134	1 906 210	1 659 924	2 470 306	2 432 714	37 200	392	16 583 442	10 612 799	281 026	10 331 773	404 279	379 300	24 979	5 562 819	3 545	4 125 869	3 070 806	1 055 063	1 969 228
1. Каса	613 772	-	-	-	-	-	-	-	-	-	-	-	-	-	-	-	-	-	-	-	-	613 772
в левове	370 431	-	-	-	-	-	-	-	-	-	-	-	-	-	-	-	-	-	-	-	-	370 431
в чуждестранна валута	243 341	-	-	-	-	-	-	-	-	-	-	-	-	-	-	-	-	-	-	-	-	243 341
в т. ч. евро	153 737	-	-	-	-	-	-	-	-	-	-	-	-	-	-	-	-	-	-	-	-	153 737
2. Депозити	5 922 196	3 187 430	3 187 430	1 906 210	1 281 220	-	-	-	-	-	-	-	-	-	-	-	-	-	2 734 766	2 292 615	442 151	-
2.1. Овърнйт депозити	4 526 511	2 700 524	2 700 524	1 899 594	800 930	-	-	-	-	-	-	-	-	-	-	-	-	-	1 825 987	1 477 811	348 176	-
в левове	1 638 219	1 638 159	1 638 159	1 203 827	434 332	-	-	-	-	-	-	-	-	-	-	-	-	-	60	60	-	-
в чуждестранна валута	2 888 292	1 062 365	1 062 365	695 767	366 598	-	-	-	-	-	-	-	-	-	-	-	-	-	1 825 927	1 477 751	348 176	-
в т. ч. евро	2 011 661	918 378	918 378	695 767	222 611	-	-	-	-	-	-	-	-	-	-	-	-	-	1 093 283	1 080 200	13 083	-
2.2. Депозити с договорен матуритет	1 395 685	486 906	486 906	6 616	480 290	-	-	-	-	-	-	-	-	-	-	-	-	-	908 779	814 804	93 975	-
в левове	266 401	254 801	254 801	2 101	252 700	-	-	-	-	-	-	-	-	-	-	-	-	-	11 600	11 600	-	-
в чуждестранна валута	1 129 284	232 105	232 105	4 515	227 590	-	-	-	-	-	-	-	-	-	-	-	-	-	897 179	803 204	93 975	-
в т. ч. евро	532 612	147 866	147 866	-	147 866	-	-	-	-	-	-	-	-	-	-	-	-	-	384 746	352 984	31 762	-
2.3. Депозити, договорени за ползване след предизвестие	-	-	-	-	-	-	-	-	-	-	-	-	-	-	-	-	-	-	-	-	-	-
в левове	-	-	-	-	-	-	-	-	-	-	-	-	-	-	-	-	-	-	-	-	-	-
в чуждестранна валута	-	-	-	-	-	-	-	-	-	-	-	-	-	-	-	-	-	-	-	-	-	-
в т. ч. евро	-	-	-	-	-	-	-	-	-	-	-	-	-	-	-	-	-	-	-	-	-	-
3. Репосделки	223 482	205 870	164 006	-	164 006	-	-	-	-	41 864	5 752	-	5 752	36 112	24 345	11 767	-	-	17 612	17 612	-	-
в левове	107 544	107 544	82 804	-	82 804	-	-	-	-	24 740	5 752	-	5 752	18 988	9 020	9 968	-	-	-	-	-	-
в чуждестранна валута	115 938	98 326	81 202	-	81 202	-	-	-	-	17 124	-	-	-	17 124	15 325	1 799	-	-	17 612	17 612	-	-
в т. ч. евро	84 399	66 787	51 066	-	51 066	-	-	-	-	15 721	-	-	-	15 721	13 922	1 799	-	-	17 612	17 612	-	-
4. Кредити	16 444 686	16 214 983	24 465	-	24 465	26 748	42	26 706	-	16 163 770	10 340 838	240 597	10 100 241	297 104	296 899	205	5 522 417	3 411	229 703	75 660	154 043	-
до 1 година	3 956 111	3 903 577	-	-	-	625	2	623	-	3 902 952	3 207 898	79 862	3 128 036	128 684	128 650	34	565 811	559	52 534	4 366	48 168	-
в левове	1 922 384	1 920 606	-	-	-	624	1	623	-	1 919 982	1 381 936	59 874	1 322 062	38 046	38 046	-	499 707	293	1 778	239	1 539	-
в чуждестранна валута	2 033 727	1 982 971	-	-	-	1	1	-	-	1 982 970	1 825 962	19 988	1 805 974	90 638	90 604	34	66 104	266	50 756	4 127	46 629	-
в т. ч. евро	1 649 322	1 615 501	-	-	-	1	1	-	-	1 615 500	1 464 048	13 826	1 450 222	90 540	90 506	34	60 647	265	33 821	818	33 003	-
над 1 до 5 години	7 367 672	7 223 569	24 465	-	24 465	8 449	40	8 409	-	7 190 655	4 851 190	103 428	4 747 762	162 482	162 311	171	2 176 323	660	144 103	65 209	78 894	-
в левове	3 563 413	3 555 422	17	-	17	8 449	40	8 409	-	3 546 956	1 532 556	58 291	1 474 265	12 070	12 016	54	2 001 957	373	7 991	7 368	623	-
в чуждестранна валута	3 804 259	3 668 147	24 448	-	24 448	-	-	-	-	3 643 699	3 318 634	45 137	3 273 497	150 412	150 295	117	174 366	287	136 112	57 841	78 271	-
в т. ч. евро	3 328 215	3 273 623	24 448	-	24 448	-	-	-	-	3 249 175	2 929 931	41 800	2 888 131	149 953	149 836	117	169 004	287	54 592	5 747	48 845	-
над 5 години	5 120 903	5 087 837	-	-	-	17 674	-	17 674	-	5 070 163	2 281 750	57 307	2 224 443	5 938	5 938	-	2 780 283	2 192	33 066	6 085	26 981	-
в левове	2 726 805	2 723 105	-	-	-	17 674	-	17 674	-	2 705 431	372 101	3 089	369 012	-	-	-	2 331 138	2 192	3 700	3 007	693	-
в чуждестранна валута	2 394 098	2 364 732	-	-	-	-	-	-	-	2 364 732	1 909 649	54 218	1 855 431	5 938	5 938	-	449 145	-	29 366	3 078	26 288	-
в т. ч. евро	2 251 047	2 224 211	-	-	-	-	-	-	-	2 224 211	1 789 924	51 165	1 738 759	5 938	5 938	-	428 349	-	26 836	610	26 226	-

(продължава)

## 1.4.3. СЕКТОРНА МЕСЕЧНА ОТЧЕТНОСТ НА ТЪРГОВСКИТЕ БАНКИ (АКТИВИ) КЪМ МАЙ 2005 г.

(продължение)

(хил. лв.)

	Общо																					
	Резидентен сектор															Нерезидентен сектор						
	Парично-финансов			Правителствен сектор			Други резиденти									ЕС	Други страни	Некласифицирани				
	БНБ	ТБ		ЦП	МП	СОФ	Нефинансови предприятия			Финансови предприятия			Домакинства	НТООД								
Държавни							Частни		ФПС	ЗК и ПФ												
5. Ценни книжа, различни от акции	3 583 711	2 610 193	135 257	-	135 257	2 373 608	2 363 298	10 310	-	101 328	73 165	7 109	66 056	28 163	28 163	-	-	-	973 518	585 066	388 452	-
до 1 година	286 632	31 161	1 001	-	1 001	20 163	20 163	-	-	9 997	1 143	1 142	1	8 854	8 854	-	-	-	255 471	255 388	83	-
в левове	22 307	22 307	1 001	-	1 001	20 163	20 163	-	-	1 143	1 143	1 142	1	-	-	-	-	-	-	-	-	-
в чуждестранна валута	264 325	8 854	-	-	-	-	-	-	-	8 854	-	-	-	8 854	8 854	-	-	-	255 471	255 388	83	-
в т. ч. евро	257 558	4 889	-	-	-	-	-	-	-	4 889	-	-	-	4 889	4 889	-	-	-	252 669	252 669	-	-
над 1 до 2 години	57 724	-	-	-	-	-	-	-	-	-	-	-	-	-	-	-	-	-	57 724	-	57 724	-
в левове	-	-	-	-	-	-	-	-	-	-	-	-	-	-	-	-	-	-	-	-	-	-
в чуждестранна валута	57 724	-	-	-	-	-	-	-	-	-	-	-	-	-	-	-	-	-	57 724	-	57 724	-
в т. ч. евро	-	-	-	-	-	-	-	-	-	-	-	-	-	-	-	-	-	-	-	-	-	-
над 2 години	3 239 355	2 579 032	134 256	-	134 256	2 353 445	2 343 135	10 310	-	91 331	72 022	5 967	66 055	19 309	19 309	-	-	-	660 323	329 678	330 645	-
в левове	1 438 547	1 404 631	31 629	-	31 629	1 343 994	1 334 273	9 721	-	29 008	16 474	233	16 241	12 534	12 534	-	-	-	33 916	33 916	-	-
в чуждестранна валута	1 800 808	1 174 401	102 627	-	102 627	1 009 451	1 008 862	589	-	62 323	55 548	5 734	49 814	6 775	6 775	-	-	-	626 407	295 762	330 645	-
в т. ч. евро	986 761	717 531	67 794	-	67 794	587 414	586 825	589	-	62 323	55 548	5 734	49 814	6 775	6 775	-	-	-	269 230	97 870	171 360	-
6. Акции и други форми на собственост	115 436	109 482	24 043	-	24 043	-	-	-	-	85 439	56 396	9 688	46 708	29 043	16 688	12 355	-	-	5 954	5 786	168	-
в левове	109 482	109 482	24 043	-	24 043	-	-	-	-	85 439	56 396	9 688	46 708	29 043	16 688	12 355	-	-	-	-	-	-
в чуждестранна валута	5 954	-	-	-	-	-	-	-	-	-	-	-	-	-	-	-	-	-	5 954	5 786	168	-
в т. ч. евро	5 804	-	-	-	-	-	-	-	-	-	-	-	-	-	-	-	-	-	5 804	5 763	41	-
7. Дълготрайни активи	1 255 288	-	-	-	-	-	-	-	-	-	-	-	-	-	-	-	-	-	-	-	-	1 255 288
8. Други активи	556 408	291 924	30 933	-	30 933	69 950	69 374	184	392	191 041	136 648	23 632	113 016	13 857	13 205	652	40 402	134	164 316	94 067	70 249	100 168
в левове	326 482	198 905	23 673	-	23 673	56 436	55 862	182	392	118 796	72 316	12 847	59 469	11 672	11 205	467	34 798	10	46 222	7 332	38 890	81 355
в чуждестранна валута	229 926	93 019	7 260	-	7 260	13 514	13 512	2	-	72 245	64 332	10 785	53 547	2 185	2 000	185	5 604	124	118 094	86 735	31 359	18 813
в т. ч. евро	140 528	56 694	4 107	-	4 107	7 069	7 067	2	-	45 518	40 267	4 811	35 456	737	632	105	4 511	3	73 492	64 200	9 292	10 342

Източник: ТБ.

## 1.4.4. СЕКТОРНА МЕСЕЧНА ОТЧЕТНОСТ НА ТЪРГОВСКИТЕ БАНКИ (ПАСИВИ) КЪМ МАЙ 2005 г.

(хил. лв.)

	Общо																				Класифицирани	
	Резидентен сектор														Нерезидентен сектор							
	Парично-финансов			Правителствен сектор				Други резиденти							ЕС	Други страни						
	ПФ	БНБ	ТБ	ЦП	МП	СОФ	Нефинансови предприятия	Държавни	Частни	Финансови предприятия		Домкинства	НТООД									
ФПС										ЗК и ПФ												
<b>ПАСИВИ</b>	<b>28 714 979</b>	<b>20 415 759</b>	<b>1 816 440</b>	<b>1 243</b>	<b>1 815 197</b>	<b>1 227 663</b>	<b>775 185</b>	<b>438 824</b>	<b>13 654</b>	<b>17 371 656</b>	<b>6 250 003</b>	<b>1 212 010</b>	<b>5 037 993</b>	<b>729 362</b>	<b>195 256</b>	<b>534 106</b>	<b>10 232 134</b>	<b>160 157</b>	<b>4 765 851</b>	<b>3 907 523</b>	<b>858 328</b>	<b>3 533 369</b>
9. Депозити	23 190 753	18 762 507	1 311 794	255	1 311 539	1 147 761	698 401	437 768	11 592	16 302 952	5 629 631	1 182 461	4 447 170	564 112	144 058	420 054	9 949 565	159 644	4 428 246	3 627 313	800 933	-
9.1. Овърнйт депозити	7 741 951	6 854 936	834 836	255	834 581	410 911	93 138	317 076	697	5 609 189	3 691 275	700 912	2 990 363	136 051	85 667	50 384	1 667 326	114 537	887 015	658 976	228 039	-
в левове	4 420 642	4 291 513	414 561	255	414 306	369 959	60 258	309 688	13	3 506 993	2 147 743	436 948	1 710 795	87 008	47 197	39 811	1 182 648	89 594	129 129	69 529	59 600	-
в чуждестранна валута	3 321 309	2 563 423	420 275	-	420 275	40 952	32 880	7 388	684	2 102 196	1 543 532	263 964	1 279 568	49 043	38 470	10 573	484 678	24 943	757 886	589 447	168 439	-
в т. ч. евро	2 469 214	1 804 210	268 120	-	268 120	32 298	25 305	6 394	599	1 503 792	1 143 910	158 787	985 123	42 585	33 843	8 742	303 853	13 444	665 004	558 211	106 793	-
9.2. Депозити с договорен матуритет	13 201 448	9 711 860	476 958	-	476 958	736 850	605 263	120 692	10 895	8 498 052	1 834 530	478 377	1 356 153	428 060	58 390	369 670	6 190 356	45 106	3 489 588	2 954 868	534 720	-
до 2 години	10 987 678	9 046 137	450 812	-	450 812	628 915	497 328	120 692	10 895	7 966 410	1 753 521	475 597	1 277 924	325 976	51 090	274 886	5 843 868	43 045	1 941 541	1 733 401	208 140	-
в левове	3 962 116	3 946 548	264 273	-	264 273	278 258	172 083	105 657	518	3 404 017	1 047 401	215 429	831 972	244 672	33 415	211 257	2 083 887	28 057	15 568	9 592	5 976	-
в чуждестранна валута	7 025 562	5 099 589	186 539	-	186 539	350 657	325 245	15 035	10 377	4 562 393	706 120	260 168	445 952	81 304	17 675	63 629	3 759 981	14 988	1 925 973	1 723 809	202 164	-
в т. ч. евро	4 687 990	2 919 121	97 514	-	97 514	334 328	314 189	14 858	5 281	2 487 279	493 029	199 264	293 765	55 033	12 743	42 290	1 935 039	4 178	1 768 869	1 638 363	130 506	-
над 2 години	2 213 770	665 723	26 146	-	26 146	107 935	107 935	-	-	531 642	81 009	2 780	78 229	102 084	7 300	94 784	346 488	2 061	1 548 047	1 221 467	326 580	-
в левове	452 510	343 681	479	-	479	107 935	107 935	-	-	235 267	55 398	979	54 419	69 825	3 388	66 437	108 993	1 051	108 829	108 667	162	-
в чуждестранна валута	1 761 260	322 042	25 667	-	25 667	-	-	-	-	296 375	25 611	1 801	23 810	32 259	3 912	28 347	237 495	1 010	1 439 218	1 112 800	326 418	-
в т. ч. евро	1 539 052	177 619	25 667	-	25 667	-	-	-	-	151 952	11 910	1 427	10 483	29 388	3 912	25 476	109 976	678	1 361 433	1 111 446	249 987	-
9.3. Депозити, договорени за ползване след предизвестие до 3 месеца	2 247 354	2 195 711	-	-	-	-	-	-	-	2 195 711	103 826	3 172	100 654	1	1	-	2 091 883	1	51 643	13 469	38 174	-
в левове	1 069 845	1 064 001	-	-	-	-	-	-	-	1 064 001	19 424	-	19 424	1	1	-	1 044 575	1	5 844	2 255	3 589	-
в чуждестранна валута	1 177 509	1 131 710	-	-	-	-	-	-	-	1 131 710	84 402	3 172	81 230	-	-	-	1 047 308	-	45 799	11 214	34 585	-
в т. ч. евро	716 868	687 468	-	-	-	-	-	-	-	687 468	80 194	-	80 194	-	-	-	607 274	-	29 400	8 372	21 028	-
над 3 месеца	-	-	-	-	-	-	-	-	-	-	-	-	-	-	-	-	-	-	-	-	-	-
в левове	-	-	-	-	-	-	-	-	-	-	-	-	-	-	-	-	-	-	-	-	-	-
в чуждестранна валута	-	-	-	-	-	-	-	-	-	-	-	-	-	-	-	-	-	-	-	-	-	-
в т. ч. евро	-	-	-	-	-	-	-	-	-	-	-	-	-	-	-	-	-	-	-	-	-	-
10. Репосделки	223 760	177 321	164 006	-	164 006	-	-	-	-	13 315	400	-	400	12 915	10 915	2 000	-	-	46 439	46 439	-	-
в левове	96 119	96 119	82 804	-	82 804	-	-	-	-	13 315	400	-	400	12 915	10 915	2 000	-	-	-	-	-	-
в чуждестранна валута	127 641	81 202	81 202	-	81 202	-	-	-	-	-	-	-	-	-	-	-	-	-	46 439	46 439	-	-
в т. ч. евро	97 505	51 066	51 066	-	51 066	-	-	-	-	-	-	-	-	-	-	-	-	-	46 439	46 439	-	-
11. Издадени дългови ценни книжа	348 619	335 339	137 589	-	137 589	-	-	-	-	197 750	60 810	-	60 810	118 803	14 156	104 647	18 137	-	13 280	12 064	1 216	-
до 1 година	-	-	-	-	-	-	-	-	-	-	-	-	-	-	-	-	-	-	-	-	-	-
в левове	-	-	-	-	-	-	-	-	-	-	-	-	-	-	-	-	-	-	-	-	-	-
в чуждестранна валута	-	-	-	-	-	-	-	-	-	-	-	-	-	-	-	-	-	-	-	-	-	-
в т. ч. евро	-	-	-	-	-	-	-	-	-	-	-	-	-	-	-	-	-	-	-	-	-	-
над 1 година до 2 години	-	-	-	-	-	-	-	-	-	-	-	-	-	-	-	-	-	-	-	-	-	-
в левове	-	-	-	-	-	-	-	-	-	-	-	-	-	-	-	-	-	-	-	-	-	-
в чуждестранна валута	-	-	-	-	-	-	-	-	-	-	-	-	-	-	-	-	-	-	-	-	-	-
в т. ч. евро	-	-	-	-	-	-	-	-	-	-	-	-	-	-	-	-	-	-	-	-	-	-

(продължава)

1.4.4. СЕКТОРНА МЕСЕЧНА ОТЧЕТНОСТ НА ТЪРГОВСКИТЕ БАНКИ (ПАСИВИ) КЪМ МАЙ 2005 г.

(продължение)

(хил. лв.)

	Общо	Резидентен сектор															Нерезидентен сектор					
		Парично-финансов					Правителствен сектор			Други резиденти							ЕС	Други страни	Некласифицирани			
		БНБ	ТБ		ЦП	МП	СОФ		Нефинансови предприятия		Финансови предприятия			Домакинства	НТООД							
									Държавни	Частни	ФПС	ЗК и ПФ										
над 2 години	348 619	335 339	137 589	-	137 589	-	-	-	-	197 750	60 810	-	60 810	118 803	14 156	104 647	18 137	-	13 280	12 064	1 216	-
в левове	78 649	78 151	32 801	-	32 801	-	-	-	-	45 350	13 916	-	13 916	30 920	725	30 195	514	-	498	498	-	-
в чуждестранна валута	269 970	257 188	104 788	-	104 788	-	-	-	-	152 400	46 894	-	46 894	87 883	13 431	74 452	17 623	-	12 782	11 566	1 216	-
в т. ч. евро	209 540	197 484	70 192	-	70 192	-	-	-	-	127 292	30 331	-	30 331	87 005	13 431	73 574	9 956	-	12 056	10 840	1 216	-
12. Капитал и резерви	2 915 595	-	-	-	-	-	-	-	-	-	-	-	-	-	-	-	-	-	-	-	-	2 915 595
12.1. Основен капитал	1 113 070	-	-	-	-	-	-	-	-	-	-	-	-	-	-	-	-	-	-	-	-	1 113 070
12.2. Резерви	1 498 066	-	-	-	-	-	-	-	-	-	-	-	-	-	-	-	-	-	-	-	-	1 498 066
12.3. Финансов резултат	304 459	-	-	-	-	-	-	-	-	-	-	-	-	-	-	-	-	-	-	-	-	304 459
13. Други пасиви	2 036 252	1 140 592	203 051	988	202 063	79 902	76 784	1 056	2 062	857 639	559 162	29 549	529 613	33 532	26 127	7 405	264 432	513	277 886	221 707	56 179	617 774
в левове	1 480 291	865 166	144 511	988	143 523	79 322	76 583	709	2 030	641 333	390 681	19 090	371 591	30 359	25 362	4 997	220 069	224	76 992	70 485	6 507	538 133
в чуждестранна валута	555 961	275 426	58 540	-	58 540	580	201	347	32	216 306	168 481	10 459	158 022	3 173	765	2 408	44 363	289	200 894	151 222	49 672	79 641
в т. ч. евро	277 955	148 760	39 146	-	39 146	536	172	347	17	109 078	79 309	6 818	72 491	2 825	713	2 112	26 847	97	98 714	95 141	3 573	30 481

Източник: ТБ.

## 1.5. ОТЧЕТНОСТ НА БАНКИТЕ В НЕСЪСТОЯТЕЛНОСТ

## 1.5.1. СЕКТОРНА МЕСЕЧНА ОТЧЕТНОСТ НА ТЪРГОВСКИТЕ БАНКИ В НЕСЪСТОЯТЕЛНОСТ (АКТИВИ) КЪМ МАЙ 2005 г.

(хил. лв.)

	Общо													Нерезидентен сектор	Некласифицирани
	Резидентен сектор														
	БНБ	ТБ	Правителствен сектор			Други резиденти				Държавни предприятия	Частни предприятия	Домакинства	Финансови предприятия		
ЦП			МП	СОФ											
<b>АКТИВИ</b>	<b>24 279</b>	<b>4 118</b>	-	<b>341</b>	<b>1</b>	-	-	<b>1</b>	<b>3 776</b>	<b>8</b>	<b>3 750</b>	-	<b>18</b>	<b>14 555</b>	<b>5 606</b>
1. Каса	6	-	-	-	-	-	-	-	-	-	-	-	-	-	6
в левове	6	-	-	-	-	-	-	-	-	-	-	-	-	-	6
във валута	-	-	-	-	-	-	-	-	-	-	-	-	-	-	-
2. Депозити	235	235	-	235	-	-	-	-	-	-	-	-	-	-	-
в левове	4	4	-	4	-	-	-	-	-	-	-	-	-	-	-
във валута	231	231	-	231	-	-	-	-	-	-	-	-	-	-	-
3. Кредити	3 765	3 765	-	4	-	-	-	-	3 761	-	3 743	-	18	-	-
в левове	634	634	-	4	-	-	-	-	630	-	613	-	17	-	-
във валута	3 131	3 131	-	-	-	-	-	-	3 131	-	3 130	-	1	-	-
4. Ценни книжа, различни от акции	-	-	-	-	-	-	-	-	-	-	-	-	-	-	-
в левове	-	-	-	-	-	-	-	-	-	-	-	-	-	-	-
във валута	-	-	-	-	-	-	-	-	-	-	-	-	-	-	-
5. Акции и други форми на собственост	14 568	14	-	-	-	-	-	-	14	8	6	-	-	14 554	-
в левове	14	14	-	-	-	-	-	-	14	8	6	-	-	-	-
във валута	14 554	-	-	-	-	-	-	-	-	-	-	-	-	14 554	-
6. Дълготрайни активи (в левове)	559	-	-	-	-	-	-	-	-	-	-	-	-	-	559
7. Други активи	5 146	104	-	102	1	-	-	1	1	-	1	-	-	1	5 041
в левове	3 151	104	-	102	1	-	-	1	1	-	1	-	-	-	3 047
във валута	1 995	-	-	-	-	-	-	-	-	-	-	-	-	1	1 994

Източник: Банки в несъстоятелност.

1.5.2. СЕКТОРНА МЕСЕЧНА ОТЧЕТНОСТ НА ТЪРГОВСКИТЕ БАНКИ В НЕСЪСТОЯТЕЛНОСТ (ПАСИВИ) КЪМ МАЙ 2005 г.

(хил. лв.)

	Общо														Нерези- дентен сектор	Некла- сифици- рани
	Резидентен сектор															
	БНБ	ТБ	Правителствен сектор			Други резиденти				Нерези- дентен сектор	Некла- сифици- рани					
ЦП			МП	СОФ	Държавни пред- приятия	Частни пред- приятия	Дома- кинства	Финан- сови предпри- ятия								
<b>ПАСИВИ</b>	<b>24 279</b>	<b>19 715</b>	<b>3 401</b>	<b>6 495</b>	<b>6 013</b>	<b>5 947</b>	-	<b>66</b>	<b>3 806</b>	<b>2 991</b>	<b>638</b>	<b>3</b>	<b>174</b>	<b>409</b>	<b>4 155</b>	
8. Депозити	6 685	6 613	1 490	1 672	-	-	-	-	3 451	2 991	283	3	174	72	-	
в левове	6 680	6 608	1 490	1 672	-	-	-	-	3 446	2 991	278	3	174	72	-	
във валута	5	5	-	-	-	-	-	5	-	-	5	-	-	-	-	
9. Издадени дългови ценни книжа	-	-	-	-	-	-	-	-	-	-	-	-	-	-	-	
в левове	-	-	-	-	-	-	-	-	-	-	-	-	-	-	-	
във валута	-	-	-	-	-	-	-	-	-	-	-	-	-	-	-	
10. Капитал и резерви	-22 445	-	-	-	-	-	-	-	-	-	-	-	-	-	-22 445	
10.1. Основен капитал	1 039	-	-	-	-	-	-	-	-	-	-	-	-	-	1 039	
10.2. Резерви	629	-	-	-	-	-	-	-	-	-	-	-	-	-	629	
10.3. Финансов резултат	-24 113	-	-	-	-	-	-	-	-	-	-	-	-	-	-24 113	
11. Други пасиви	40 039	13 102	1 911	4 823	6 013	5 947	-	66	355	-	355	-	-	337	26 600	
в левове	36 478	9 878	1 911	4 823	2 789	2 723	-	66	355	-	355	-	-	-	26 600	
във валута	3 561	3 224	-	-	3 224	3 224	-	-	-	-	-	-	-	337	-	

Източник: Банки в несъстоятелност.



## 1.5.A. ПАРИЧНИ АГРЕГАТИ

## 1.5.A.1. ПАРИЧНИ АГРЕГАТИ ПО ДЕФИНИЦИЯ НА ЕВРОПЕЙСКАТА ЦЕНТРАЛНА БАНКА

(хил. лв.)

	M3																			
	M2												Репосделки			Издадени дългови ценни книжа до 2 години				
	M1						КВАЗИПАРИ													
	Пари извън банките*	Овърнайт депозити			Депозити с договорен матуритет до 2 години			Депозити, договорени за ползване след предизвестие до 3 месеца												
левове		чуждестранна валута		левове	чуждестранна валута		левове	чуждестранна валута		левове	чуждестранна валута	левове	чуждестранна валута	левове	чуждестранна валута	левове	чуждестранна валута			
V.2004	3 830 095	2 776 727	1 428 878	4 205 605	8 035 700	3 129 693	4 322 838	7 452 531	862 556	919 550	1 782 106	9 234 637	17 270 337	101 232	27 222	128 454	2 422	-	2 422	17 401 213
VI.2004	3 960 825	2 920 395	1 541 093	4 461 488	8 422 313	3 080 655	4 714 008	7 794 663	888 491	927 430	1 815 921	9 610 584	18 032 897	84 513	41 372	125 885	2 022	-	2 022	18 160 804
VII.2004	4 130 513	3 064 513	1 540 809	4 605 322	8 735 835	3 144 290	4 445 170	7 589 460	897 993	1 069 262	1 967 255	9 556 715	18 292 550	53 847	17 074	70 921	2 022	-	2 022	18 365 493
VIII.2004	4 275 130	3 196 857	1 575 654	4 772 511	9 047 641	3 198 804	4 044 729	7 243 533	915 199	1 075 339	1 990 538	9 234 071	18 281 712	43 649	17 914	61 563	2 022	-	2 022	18 345 297
IX.2004	4 342 316	3 331 503	1 565 416	4 896 919	9 239 235	3 289 386	4 117 193	7 406 579	924 410	1 104 427	2 028 837	9 435 416	18 674 651	75 927	10 709	86 636	2 022	-	2 022	18 763 309
X.2004	4 284 269	3 319 494	1 616 246	4 935 740	9 220 009	3 409 998	4 134 441	7 544 439	941 563	1 071 383	2 012 946	9 557 385	18 777 394	63 174	4 458	67 632	2 022	-	2 022	18 847 048
XI.2004	4 247 435	3 331 392	1 605 973	4 937 365	9 184 800	3 505 222	4 115 203	7 620 425	975 342	1 010 824	1 986 166	9 606 591	18 791 391	61 132	4 573	65 705	2 022	-	2 022	18 859 118
XII.2004	4 627 875	4 121 653	1 548 336	5 669 989	10 297 864	3 697 969	4 229 413	7 927 382	1 053 277	1 023 849	2 077 126	10 004 508	20 302 372	91 738	256	91 994	-	-	-	20 394 366
I.2005	4 442 250	3 947 252	1 655 699	5 602 951	10 045 201	3 868 009	4 448 989	8 316 998	1 065 949	1 010 189	2 076 138	10 393 136	20 438 337	81 125	351	81 476	-	-	-	20 519 813
II.2005	4 413 803	4 019 027	1 768 247	5 787 274	10 201 077	3 935 829	4 542 622	8 478 451	1 033 062	992 015	2 025 077	10 503 528	20 704 605	34 585	-	34 585	-	-	-	20 739 190
III.2005	4 487 324	4 497 489	2 345 890	6 843 379	11 330 703	4 581 647	4 971 137	9 552 784	1 090 757	1 201 496	2 292 253	11 845 037	23 175 740	29 672	-	29 672	-	-	-	23 205 412
IV.2005	4 651 718	3 968 050	1 931 856	5 899 906	10 551 624	4 583 973	4 604 393	9 188 366	1 103 376	1 146 975	2 250 351	11 438 717	21 990 341	13 702	-	13 702	-	-	-	22 004 043
V.2005	4 755 755	3 883 011	2 151 731	6 034 742	10 790 497	4 675 862	4 764 168	9 440 030	1 064 001	1 131 710	2 195 711	11 635 741	22 426 238	13 315	-	13 315	-	-	-	22 439 553

\* Равнява се на показателя „Пари в обращение“ по Европейската централна банка.

Източник: БНБ и ТБ.

1.5.A.2. ИЗТОЧНИЦИ НА ПАРИЧНИТЕ АГРЕГАТИ ПО ДЕФИНИЦИЯ НА ЕВРОПЕЙСКАТА ЦЕНТРАЛНА БАНКА

(хил. лв.)

	Дългосрочни финансови пасиви											Вътрешен кредит						Нетни чуждестранни активи			Дълготрайни активи	Други позиции (нето)	
	Депозити с договорен матуритет над 2 години			Депозити, договорени за ползване след предизвестие над 3 месеца			Издадени дългови ценни книжа над 2 години			Капитал и резерви	Вземания от правителствения сектор			Вземания от неправителствения сектор			Чуждестранни активи	Минус чуждестранни пасиви					
	левове	чуждестранна валута		левове	чуждестранна валута		левове	чуждестранна валута			левове	чуждестранна валута		левове	чуждестранна валута								
V.2004	125 855	170 036	295 891	2	41	43	27 061	99 479	126 540	3 763 035	4 185 509	-859 511	989 402	129 891	6 185 821	4 988 622	11 174 443	11 304 334	14 163 226	-4 030 180	10 133 046	1 234 491	-1 085 149
VI.2004	135 313	179 683	314 996	2	2	4	26 763	101 896	128 659	3 813 845	4 257 504	-1 112 615	536 696	-575 919	6 307 071	5 164 638	11 471 709	10 895 790	15 650 034	-4 264 341	11 385 693	1 243 415	-1 106 590
VII.2004	141 616	189 232	330 848	1	4	5	35 075	102 622	137 697	3 883 890	4 352 440	-234 149	612 332	378 183	6 455 982	5 573 342	12 029 324	12 407 507	14 645 671	-4 418 868	10 226 803	1 256 898	-1 173 275
VIII.2004	149 586	198 027	347 613	1	6	7	39 617	101 482	141 099	3 954 324	4 443 043	-500 201	220 075	-280 126	6 561 314	5 662 027	12 223 341	11 943 215	15 129 057	-4 353 252	10 775 805	1 275 513	-1 206 193
IX.2004	156 291	203 721	360 012	-	-	-	41 057	114 012	155 069	4 009 699	4 524 780	-574 876	-47 669	-622 545	6 840 001	5 819 736	12 659 737	12 037 192	15 653 479	-4 419 243	11 234 236	1 286 075	-1 269 414
X.2004	161 257	212 383	373 640	-	-	-	42 237	120 764	163 001	4 049 829	4 586 470	-814 645	-191 348	-1 005 993	7 003 333	6 072 382	13 075 715	12 069 722	16 065 004	-4 764 133	11 300 871	1 300 295	-1 237 370
XI.2004	163 962	213 804	377 766	-	-	-	42 225	126 132	168 357	4 151 385	4 697 508	-903 612	-570 523	-1 474 135	7 191 575	6 339 396	13 530 971	12 056 836	16 419 800	-4 948 098	11 471 702	1 318 500	-1 290 412
XII.2004	181 237	212 843	394 080	-	-	-	44 028	132 843	176 871	4 196 136	4 767 087	723 595	-1 062 804	-339 209	7 407 375	6 702 468	14 109 843	13 770 634	17 740 339	-6 559 583	11 180 756	1 337 395	-1 127 332
I.2005	190 268	221 869	412 137	-	-	-	45 929	145 124	191 053	4 286 468	4 889 658	736 959	-604 879	132 080	7 464 936	6 932 738	14 397 674	14 529 754	16 562 960	-5 783 937	10 779 023	1 326 357	-1 225 663
II.2005	194 953	226 126	421 079	-	-	-	47 979	151 514	199 493	4 516 980	5 137 552	727 866	-635 282	92 584	7 618 974	7 097 699	14 716 673	14 809 257	16 948 955	-5 857 437	11 091 518	1 359 868	-1 383 901
III.2005	243 811	235 251	479 062	-	-	-	52 575	151 637	204 212	4 572 776	5 256 050	235 736	-542 441	-306 705	8 818 831	9 174 530	17 993 361	17 686 656	17 691 427	-6 864 845	10 826 582	1 375 169	-1 426 945
IV.2005	238 766	275 503	514 269	-	-	-	52 548	150 541	203 089	4 575 233	5 292 591	32 983	-467 473	-434 490	8 294 476	8 110 613	16 405 089	15 970 599	17 818 639	-6 512 243	11 306 396	1 384 292	-1 364 653
V.2005	235 267	296 375	531 642	-	-	-	45 350	152 400	197 750	4 598 666	5 328 058	-330 870	-433 988	-764 858	8 385 339	8 079 702	16 465 041	15 700 183	18 302 594	-6 132 202	12 170 392	1 394 515	-1 497 479

Източник: БНБ и ТБ.

## 1.6. ОБЕМИ ПО НОВ БИЗНЕС ПО КРЕДИТИ НА ТЪРГОВСКИТЕ БАНКИ\*

## 1.6.1. ОБЕМИ ПО НОВ БИЗНЕС ПО КРЕДИТИ НА ТЪРГОВСКИТЕ БАНКИ В ЛЕВОВЕ

(млн. лв.)

	Овърдрафт			Краткосрочни кредити			Дългосрочни кредити		
	общо	предприятия	домакинства	общо	предприятия	домакинства	общо	предприятия	домакинства
<b>2004</b>									
януари	34.8	29.2	5.6	60.9	56.9	4.1	186.2	70.9	115.4
февруари	45.8	39.3	6.5	62.3	57.0	5.3	243.1	92.3	150.7
март	61.1	54.2	6.9	81.1	75.4	5.7	251.5	73.8	177.7
април	86.1	78.1	7.9	131.3	123.5	7.8	333.2	102.0	231.1
май	68.2	60.9	7.2	123.3	116.8	6.5	252.2	65.6	186.6
юни	36.6	28.7	7.8	71.0	66.0	5.0	273.6	68.1	205.5
юли	87.2	76.7	10.5	117.9	112.3	5.7	337.1	91.1	246.0
август	41.1	33.6	7.5	87.4	83.1	4.3	235.6	48.3	187.4
септември	31.4	23.9	7.6	95.8	91.2	4.6	236.5	60.7	175.8
октомври	57.3	45.1	12.2	99.8	92.7	7.1	334.7	81.1	253.6
ноември	40.3	30.6	9.7	78.4	71.6	6.7	271.2	63.5	207.7
декември	76.5	61.2	15.2	158.8	149.3	9.5	415.9	130.2	285.7
<b>2005</b>									
януари	49.1	39.9	9.2	86.2	82.1	4.2	195.7	46.1	149.5
февруари	43.7	33.4	10.2	99.4	93.6	5.7	298.5	103.2	195.3
март	100.9	89.9	10.9	91.6	86.4	5.1	469.6	90.6	379.0
април	470.9	201.9	269.0	188.5	179.4	9.1	734.5	196.8	537.7
май	60.0	48.5	11.5	60.6	54.7	5.9	298.3	75.9	222.5

Източник: БНБ.

## 1.6.2. ОБЕМИ ПО НОВ БИЗНЕС ПО КРЕДИТИ НА ТЪРГОВСКИТЕ БАНКИ В ЕВРО

(млн. лв.)

	Овърдрафт			Краткосрочни кредити			Дългосрочни кредити		
	общо	предприятия	домакинства	общо	предприятия	домакинства	общо	предприятия	домакинства
<b>2004</b>									
януари	20.1	19.7	0.4	46.9	46.4	0.5	160.2	153.7	6.5
февруари	32.7	32.4	0.3	61.6	60.9	0.8	150.5	140.9	9.6
март	12.3	11.8	0.5	54.1	52.5	1.6	158.6	148.7	10.0
април	20.2	19.9	0.3	66.9	65.8	1.1	163.2	147.5	15.6
май	45.0	44.7	0.3	72.4	71.9	0.5	188.9	178.1	10.8
юни	19.7	19.1	0.6	114.8	113.1	1.7	187.7	173.4	14.3
юли	8.6	8.1	0.4	112.0	111.5	0.5	373.0	347.6	25.3
август	29.6	29.5	0.1	74.2	73.5	0.7	167.3	150.5	16.8
септември	67.2	67.0	0.2	97.7	96.7	1.1	153.2	135.9	17.3
октомври	11.8	11.4	0.4	113.5	111.9	1.5	352.9	317.7	35.2
ноември	31.2	30.6	0.6	69.3	68.2	1.1	237.7	211.3	26.4
декември	41.8	40.4	1.4	104.9	102.3	2.5	403.2	359.5	43.7
<b>2005</b>									
януари	15.3	13.2	2.1	113.9	112.8	1.1	180.2	162.4	17.8
февруари	29.5	27.2	2.3	59.4	54.7	4.7	225.5	199.1	26.4
март	98.2	96.6	1.6	112.5	111.8	0.8	348.2	312.0	36.2
април	311.9	307.9	4.1	409.8	409.3	0.5	741.8	676.8	65.0
май	22.6	21.1	1.6	62.2	61.4	0.8	249.6	210.2	39.5

Източник: БНБ.

1.6.3. ОБЕМИ ПО НОВ БИЗНЕС ПО КРЕДИТИ НА ТЪРГОВСКИТЕ БАНКИ В ЩАТСКИ ДОЛАРИ  
(млн. лв.)

	Овърдрафт			Краткосрочни кредити			Дългосрочни кредити		
	общо	предприятия	домакинства	общо	предприятия	домакинства	общо	предприятия	домакинства
<b>2004</b>									
януари	12.1	12.0	0.1	19.4	19.4	0.1	16.2	15.9	0.3
февруари	2.8	2.8	0.0	45.8	45.8	0.0	39.5	39.4	0.1
март	16.4	16.4	0.0	34.2	33.3	0.9	14.1	13.6	0.5
април	21.4	21.3	0.1	43.0	42.9	0.1	19.8	19.3	0.5
май	11.7	11.5	0.1	14.7	14.6	0.1	8.8	8.5	0.4
юни	34.6	34.6	0.1	16.4	16.2	0.2	23.5	22.7	0.8
юли	26.0	25.8	0.2	19.3	19.3	0.0	46.9	46.2	0.7
август	32.3	32.3	0.0	30.3	30.2	0.0	30.4	28.5	1.9
септември	11.7	11.6	0.1	33.6	33.6	-	38.3	38.1	0.1
октомври	0.8	0.7	0.1	14.2	14.1	0.1	34.8	33.2	1.5
ноември	8.6	8.5	0.1	13.1	13.1	0.0	9.4	8.5	0.9
декември	91.8	91.6	0.2	33.8	33.8	0.0	22.8	22.4	0.4
<b>2005</b>									
януари	16.7	16.6	0.1	10.8	10.8	0.0	2.9	2.6	0.3
февруари	29.7	29.7	0.1	7.6	7.6	0.0	11.3	10.9	0.4
март	29.2	29.2	0.0	24.6	24.6	0.0	22.6	21.9	0.7
април	15.1	15.0	0.1	50.4	50.2	0.1	79.2	78.3	0.9
май	2.1	2.0	0.1	11.5	11.5	0.0	18.3	18.2	0.1

\* Категорията *нов бизнес* по отношение на кредитите включва новодоговорените споразумения през отчетния период (всички договори и условия, които определят за пръв път лихвен процент по кредита, и всички нови преговаряния на условията по отношение на вече съществуващ инструмент, включително и тези, които са прекратени/падежирани през отчетния период). На база седмична статистическа информация месечните обеми по нов бизнес се получават чрез събиране на обемите за седмиците на месеца.

Източник: БНБ.

## 1.7. БАЛАНСИ И ОТЧЕТИ ЗА ПРИХОДИТЕ И РАЗХОДИТЕ НА БАНКОВАТА СИСТЕМА

## 1.7.1. БАЛАНС НА БАНКОВАТА СИСТЕМА КЪМ МАРТ 2005 г.

(хил. лв.)

	Общо	в това число			
		с лица от групата	левове	евро	други валути
<b>АКТИВИ</b>					
<b>Парични средства в каса и по разплащателна сметка в БНБ</b>	<b>2 369 167</b>		<b>1 512 799</b>	<b>428 801</b>	<b>427 567</b>
<b>Вземания от финансови институции</b>					
Безсрочни депозити в банки	628 538	174 271	18 108	184 807	251 352
Срочни депозити в банки	3 392 211	141 740	450 093	1 568 565	1 231 813
Кредити на банки	43 924	956	21	24 760	18 187
Други вземания от банки	8 662	0	2 239	2 197	4 226
Кредити на други финансови институции	438 273	139 197	12 638	267 538	18 900
<b>Общо вземания от финансови институции</b>	<b>4 511 608</b>	<b>456 164</b>	<b>483 099</b>	<b>2 047 867</b>	<b>1 524 478</b>
<b>Минус специфични провизии</b>	<b>4 721</b>		<b>1 115</b>	<b>3 362</b>	<b>244</b>
<b>Нетни вземания от финансови институции</b>	<b>4 506 887</b>	<b>456 164</b>	<b>481 984</b>	<b>2 044 505</b>	<b>1 524 234</b>
<b>Вземания по споразумения за обратно изкупуване на ценни книжа</b>	<b>188 005</b>	<b>0</b>	<b>113 273</b>	<b>43 667</b>	<b>31 065</b>
<b>Оборотен портфейл</b>	<b>1 889 283</b>	<b>93</b>	<b>853 908</b>	<b>728 035</b>	<b>307 248</b>
<b>Инвестиционен портфейл</b>					
Инвестиции до падеж	1 149 904	0	389 392	415 254	345 258
Инвестиции за продажба	542 131	0	257 637	182 715	101 779
<b>Кредити на нефинансови институции и други клиенти</b>					
Кредити на бюджета	25 670		25 670	0	0
Търговски кредити					
Кредити за търговско недвижимо имущество и строителство	3 292 107		630 802	2 426 344	234 961
Други търговски кредити	9 487 735		3 588 699	4 947 325	951 711
Селскостопански кредити	344 083		258 071	79 009	7 003
Потребителски кредити	3 212 702		3 133 763	74 584	4 355
Жилищни ипотечни кредити на физически лица	1 231 551		912 930	303 237	15 384
Други кредити	308 796	0	169 773	110 911	28 112
<b>Общо кредити на нефинансови институции и други клиенти</b>	<b>17 902 644</b>	<b>0</b>	<b>8 719 708</b>	<b>7 941 410</b>	<b>1 241 526</b>
<b>Минус специфични провизии</b>	<b>532 867</b>		<b>310 727</b>	<b>161 415</b>	<b>60 725</b>
<b>Нетни кредити на нефинансови институции и други клиенти</b>	<b>17 369 777</b>	<b>0</b>	<b>8 408 981</b>	<b>7 779 995</b>	<b>1 180 801</b>
в т. ч. закупени кредити	123 798				
<b>Активи за препродажба</b>	<b>12 872</b>		<b>12 872</b>	<b>0</b>	<b>0</b>
<b>Инвестиции в дъщерни, асоциирани и смесени дружества</b>	<b>58 239</b>		<b>58 239</b>	<b>0</b>	<b>0</b>
<b>Други активи</b>					
Деривати за хеджиране	66	0	66	0	0
Други активи	182 914	1 371	143 830	17 706	20 007
<b>Общо други активи</b>	<b>182 980</b>	<b>1 371</b>	<b>143 896</b>	<b>17 706</b>	<b>20 007</b>
<b>Нематериални активи</b>	<b>125 894</b>		<b>125 755</b>	<b>0</b>	<b>139</b>
<b>Сгради и други дълготрайни материални активи</b>	<b>678 140</b>		<b>677 511</b>	<b>0</b>	<b>629</b>
<b>Общо активи</b>	<b>29 073 279</b>	<b>457 628</b>	<b>13 036 247</b>	<b>11 640 678</b>	<b>3 938 727</b>

(продължава)

(продължение)

(хил. лв.)

	Общо	в това число			
		с лица от групата	левове	евро	други валути
<b>ПАСИВИ, МАЛЦИНСТВЕНО УЧАСТИЕ И КАПИТАЛ</b>					
<b>Депозити на финансови институции</b>					
Безсрочни депозити на банки	152 999	3 599	55 301	74 603	19 496
Срочни депозити на банки	3 327 418	588 087	568 520	1 689 808	481 003
Депозити на други финансови институции	1 292 671	828	377 551	862 703	51 589
<b>Депозити на нефинансови институции и други клиенти</b>					
Безсрочни депозити	7 190 583	0	4 561 204	1 918 249	711 130
Срочни депозити	8 986 080	0	3 292 111	3 443 619	2 250 350
Спестовни депозити	2 264 440	0	1 204 061	615 993	444 386
<b>Общо депозити</b>	<b>23 214 191</b>	<b>592 514</b>	<b>10 058 748</b>	<b>8 604 975</b>	<b>3 957 954</b>
<b>Задължения по споразумения за обратно изкупуване на ценни книжа</b>	<b>203 842</b>	<b>0</b>	<b>118 847</b>	<b>74 660</b>	<b>10 335</b>
<b>Краткосрочни заемни средства</b>					
От БНБ	0		0	0	0
От банки	315 878	0	0	155 750	160 128
Други	27 888	0	23 497	2 362	2 029
<b>Дългосрочни заемни средства</b>	<b>1 491 843</b>	<b>0</b>	<b>192 558</b>	<b>1 194 139</b>	<b>105 146</b>
в т. ч. заемни средства от банки	1 073 010	0	74 571	971 202	27 237
<b>Подчинен срочен дълг и дългово-капиталови (хибридни) инструменти</b>					
Подчинен срочен дълг	125 899		26 000	99 336	563
Дългово-капиталови (хибридни) инструменти	75 718		0	60 631	15 087
<b>Други пасиви</b>					
Пасиви в оборотен портфейл	16 513	1 371	5 063	4 757	5 322
Деривати за хеджиране	6 193	0	6 193	0	0
Провизии за задбалансови ангажменти	54 598	0	7 454	3 654	43 490
Други пасиви	620 228	19 278	373 730	165 187	62 033
<b>Общо пасиви</b>	<b>26 152 791</b>	<b>613 163</b>	<b>10 812 090</b>	<b>10 365 451</b>	<b>4 362 087</b>
<b>Малцинствено участие в консолидирани дъщерни дружества</b>	<b>0</b>		<b>0</b>	<b>0</b>	<b>0</b>
<b>Собствен капитал</b>					
Обикновени акции	1 091 451		1 091 451		
Премии, свързани с обикновени акции	1 619		1 619		
Привилегировани акции и премии, свързани с тях	0		0		
Резерви					
Неразпределена печалба/загуба от минали години	287 036	41 830	245 206		
Законови резерви	550 469		550 469		
Други резерви	659 623	25 437	634 186		
Кумулативна разлика от превръщане на отчетите в чуждестранна валута	0		0		
Други компоненти на капитала					
Преоценка – дълготрайни материални активи	195 049	219	194 830		
Преоценка – инвестиции за продажба	7 991	-17	8 008		
Преоценка – хеджиране на паричен поток	0	0	0		
Печалба/загуба от текущата година	128 889		128 889		
Еднократен ефект от промяна на счетоводния режим	-1 639	0	-1 639		
<b>Общо собствен капитал</b>	<b>2 920 488</b>	<b>67 469</b>	<b>2 853 019</b>		
<b>Общо пасиви, малцинствено участие и капитал</b>	<b>29 073 279</b>	<b>680 632</b>	<b>13 665 109</b>	<b>10 365 451</b>	<b>4 362 087</b>
<b>Ред за справка: кредитни заместители и други задбалансови ангажменти</b>	<b>3 988 302</b>	<b>87 312</b>	<b>1 644 046</b>	<b>1 771 863</b>	<b>485 081</b>

Източник: БНБ.

## 1.7.2. ОТЧЕТ ЗА ПРИХОДИТЕ И РАЗХОДИТЕ НА БАНКОВАТА СИСТЕМА КЪМ МАРТ 2005 г.

(хил. лв.)

	Общо	в това число			
		с лица от групата	левове	евро	други валути
<b>ПРИХОДИ ОТ ЛИХВИ И ДИВИДЕНТИ</b>					
Приходи от лихви от безсрочни депозити в банки	2 610	1 513	7	796	294
Приходи от лихви от срочни депозити в банки	21 029	859	2 011	8 249	9 910
Приходи от лихви от кредити на банки	340	0	4	154	182
Приходи от лихви от други вземания от банки	255	0	8	3	244
Приходи от лихви от кредити на други финансови институции	2 878	1 454	276	1 038	110
Приходи от лихви от споразумения за обратно изкупуване на ценни книжа	1 208	0	522	638	48
Приходи от лихви от активи в оборотен портфейл	21 466	0	13 151	5 645	2 670
Приходи от лихви от активи в инвестиционен портфейл	20 383	0	8 925	7 655	3 803
Български държавни ценни книжа	13 497		8 357	4 211	929
Други дългови ценни книжа на местни емитенти	1 221	0	473	562	186
Дългови ценни книжа на чуждестранни правителства и международни финансови институции	2 496		95	1 577	824
Други дългови ценни книжа на чуждестранни емитенти	3 169	0	0	1 305	1 864
Приходи от лихви от кредити	359 514	0	215 078	123 101	21 335
Кредити на бюджета	534		521	13	0
Кредити за търговско недвижимо имущество и строителство	57 759		13 293	38 732	5 734
Други търговски кредити	163 593		75 760	73 400	14 433
Селскостопански кредити	6 687		5 447	1 125	115
Потребителски кредити	96 993		95 244	1 602	147
Жилищни ипотечни кредити на физически лица	29 741		22 975	6 292	474
Други кредити	4 207	0	1 838	1 937	432
Приходи от дивиденди	0	0	0	0	0
<b>Общо приходи от лихви и дивиденди</b>	<b>429 683</b>	<b>3 826</b>	<b>239 982</b>	<b>147 279</b>	<b>38 596</b>
<b>РАЗХОДИ ЗА ЛИХВИ</b>					
Разходи за лихви по депозити на банки	12 282	2 570	4 280	3 857	1 575
Разходи за лихви по депозити на други финансови институции	14 521	1	3 755	10 296	469
Разходи за лихви по безсрочни депозити на нефинансови институции и други клиенти	11 382	0	5 920	4 608	854
Разходи за лихви по срочни депозити на нефинансови институции и други клиенти	59 691	0	26 750	19 007	13 934
Разходи за лихви по спестовни депозити на нефинансови институции и други клиенти	6 730	0	4 770	1 397	563
Разходи за лихви по споразумения за обратно изкупуване на ценни книжа	1 335	0	929	403	3
Разходи за лихви по краткосрочни заемни средства	4 642	0	127	2 486	2 029
Разходи за лихви по дългосрочни заемни средства	16 222	0	2 008	12 733	1 481
Разходи за лихви по подчинен срочен дълг	1 617	0	12	1 597	8
Разходи за лихви по дългово-капиталови (хибридни) инструменти	805		2	467	336
Разходи за лихви по други пасиви	1 173		21	627	522
<b>Общо разходи за лихви</b>	<b>130 400</b>	<b>2 574</b>	<b>48 574</b>	<b>57 478</b>	<b>21 774</b>
<b>НЕТЕН ДОХОД ОТ ЛИХВИ И ДИВИДЕНТИ</b>	<b>299 283</b>	<b>1252</b>	<b>191 408</b>	<b>89 801</b>	<b>16 822</b>
<b>КРЕДИТНИ ПРОВИЗИИ</b>					
Начислени провизии	150 104	0			
Реинтегрирани провизии	86 676	0			
Нетни кредитни провизии	63 428	0			
<b>ПЕЧАЛБА/ЗАГУБА ОТ ОБОРОТЕН ПОРТФЕЙЛ</b>					
Печалба/загуба от ценни книжа в оборотен портфейл	28 080	0			
Печалба/загуба от деривати за търговия	-8 157	-22			
Печалба/загуба от други инструменти в оборотен портфейл	156	0			
<b>Общо печалба/загуба от оборотен портфейл</b>	<b>20 079</b>	<b>-22</b>			
<b>ПЕЧАЛБА/ЗАГУБА ОТ ИНВЕСТИЦИИ ЗА ПРОДАЖБА</b>					
Печалба/загуба от инвестиции за продажба	19 857	0			
Печалба/загуба от инструменти, хеджиращи ефективно инвестициите за продажба	0	0			
<b>ПЕЧАЛБА/ЗАГУБА ОТ ИНВЕСТИЦИИ ДО ПАДЕЖ</b>	<b>391</b>	<b>0</b>			

(продължава)

(продължение)

(хил. лв.)

	Общо	в това число		
		с лица от групата	левове	евро
<b>ДРУГИ НЕЛИХВЕНИ ПРИХОДИ</b>				
Приходи от обслужване на кредити	23 965	20		
Приходи от такси по задбалансови условни ангажименти	6 343	0		
Такси за обслужване на депозити	33 483	0		
Други такси и комисиони	31 972	22		
Печалба/загуба от активи за препродажба	98	0		
Печалба/загуба от продажба на други активи	2 397	0		
Печалба/загуба от валутни сделки	21 771	90		
Друг нелихвен доход	4 276	0		
<b>НЕЛИХВЕНИ РАЗХОДИ</b>				
Заплати, социално и пенсионно осигуряване	80 709			
Нетни разходи за използване на дълготрайни материални активи	43 103			
Разходи за външни услуги, изплатени на акционери, дъщерни и асоциирани дружества	3 871			
Други разходи за външни услуги	58 767	157		
Други нелихвени разходи	56 736	0		
<b>ПЕЧАЛБА/ЗАГУБА ПРЕДИ ВАЛУТНА ПРЕОЦЕНКА, ИЗВЪНРЕДНИ ПРИХОДИ/РАЗХОДИ И ДАНЪЦИ</b>	<b>157 301</b>	<b>1 205</b>		
<b>ПЕЧАЛБА/ЗАГУБА ОТ ВАЛУТНА ПРЕОЦЕНКА</b>	<b>-8 490</b>	<b>6</b>		
<b>ИЗВЪНРЕДНА ПЕЧАЛБА/ЗАГУБА</b>	<b>2 177</b>	<b>0</b>		
<b>ДАНЪЦИ</b>	<b>22 099</b>			
<b>МАЛЦИНСТВЕНО УЧАСТИЕ</b>	<b>0</b>			
<b>НЕТНА ПЕЧАЛБА/ЗАГУБА</b>	<b>128 889</b>	<b>1 211</b>		

Източник: БНБ.



**1.8. ГРУПИ БАНКИ\***

(към 31 март 2005 г.)

Код	Банка
<b>I група</b>	
150	Първа инвестиционна банка
155	Райфайзенбанк, България
200	Обединена българска банка
300	Банка ДСК
320	ДЗИ Банк
400	СЖ Експресбанк
621	Булбанк
660	Ейч Ви Би Банк Биохим
888	Стопанска и инвестиционна банка
920	Българска пощенска банка
<b>II група</b>	
120	Инвестбанк
130	Общинска банка
160	Българо-американска кредитна банка
170	Евробанк
195	Юнионбанк
220	Корпоративна търговска банка
230	ПроКредит Банк
240	Търговска банка Д (Демирбанк, България)
260	Токуда банк
310	Банка „Запад – Изток“
440	БНП Париба, България
470	Интернешънъл Асет Банк (ПИМБ)
480	Емпорики банк – България
545	ЧПБ „Тексим“
561	ТБ „Алианс България“
620	Насърчителна банка
790	Централна кооперативна банка
800	Банка „Хеброс“
890	Международна банка за търговия и развитие
<b>III група</b>	
145	ИНГ банк Н. В., клон София
190	Банка „Пиреос“, клон София
199	Национална банка на Гърция, клон София
250	Ситибанк Н. А., клон София
350	Те-дже зираат банка, клон София
898	Алфа банка, клон София

\* Групирането на банките е само за статистически цели. То не съдържа никакъв елемент на оценка на финансовото им състояние и не следва да се интерпретира като рейтингова система.

*I група* – първите десет банки с най-големи активи

*II група* – останалите банки

*III група* – клонове на чуждестранни банки.

Източник: БНБ.

**1.10. СЪСТОЯНИЕ НА КРЕДИТНИЯ ПОРТФЕЛ НА ТЪРГОВСКИТЕ БАНКИ (по Наредба № 9)**

Групи банки	Кредити	III.2005 г.
<b>I група</b>	ВСИЧКО (хил. лв.)	15 874 960
	Редовни (%)	94.68
	Под наблюдение (%)	2.69
	Нередовни (%)	1.13
	Необслужвани (%)	1.50
	Провизии (%)	2.50
<b>II група</b>	ВСИЧКО (хил. лв.)	4 502 763
	Редовни (%)	93.50
	Под наблюдение (%)	3.98
	Нередовни (%)	0.80
	Необслужвани (%)	1.72
	Провизии (%)	2.78
<b>III група</b>	ВСИЧКО (хил. лв.)	2 036 529
	Редовни (%)	98.14
	Под наблюдение (%)	1.75
	Нередовни (%)	0.01
	Необслужвани (%)	0.10
	Провизии (%)	0.76
<b>Общо за банковата система</b>	ВСИЧКО (хил. лв.)	22 414 252
	Редовни (%)	94.76
	Под наблюдение (%)	2.86
	Нередовни (%)	0.96
	Необслужвани (%)	1.42
	Провизии (%)	2.40

Източник: БНБ.

**1.11. СЪОТНОШЕНИЯ НА ВИСОКОЛИКВИДНИ АКТИВИ**

(като процент от депозитите)

Групи банки		III.2005 г.*
I група	Първична ликвидност	10.17
	Вторична ликвидност	28.05
II група	Първична ликвидност	12.54
	Вторична ликвидност	27.57
III група	Първична ликвидност	5.65
	Вторична ликвидност	24.97
Общо за банковата система	Първична ликвидност	10.21
	Вторична ликвидност	27.70

\* Вторичната ликвидност е представена като отношение на високоликвидните активи към привлечените средства по смисъла на Наредба № 11 на БНБ.

Източник: БНБ.

**1.9. КАПИТАЛОВА АДЕКВАТНОСТ НА ТЪРГОВСКИТЕ БАНКИ КЪМ 31 МАРТ 2005 г. (по Наредба № 8)**

Групи банки	Капиталова база (хил. лв.)	Общ рисков компонент (хил. лв.)	Обща капиталова адекватност (%)
I група	1 914 835	12 806 137	14.95
II група	624 705	3 715 023	16.82
Общо за банковата система	2 539 540	16 521 160	15.37

Забележка: В изчисленията за банковата система не участва III група.

Източник: БНБ.

## 1.12. БАЛАНСИ И ОТЧЕТИ ЗА ПРИХОДИТЕ И РАЗХОДИТЕ НА БАНКИТЕ ПО ГРУПИ

1.12.1. БАЛАНС НА БАНКИТЕ ОТ ПЪРВА ГРУПА КЪМ МАРТ 2005 г.  
(хил. лв.)

	Общо	в това число		
		левове	евро	други валути
<b>АКТИВИ</b>				
<b>Парични средства в каса и по разплащателна сметка в БНБ</b>	<b>1 700 885</b>	<b>1 065 554</b>	<b>311 775</b>	<b>323 556</b>
<b>Вземания от финансови институции</b>				
Безсрочни депозити в банки	335 917	14 884	131 650	189 383
Срочни депозити в банки	2 365 517	301 243	1 105 658	958 616
Кредити на банки	28 998	21	10 790	18 187
Други вземания от банки	6 059	950	1 388	3 721
Кредити на други финансови институции	124 129	3 733	120 396	0
<b>Общо вземания от финансови институции</b>	<b>2 860 620</b>	<b>320 831</b>	<b>1 369 882</b>	<b>1 169 907</b>
Минус специфични провизии	1 008	404	407	197
<b>Нетни вземания от финансови институции</b>	<b>2 859 612</b>	<b>320 427</b>	<b>1 369 475</b>	<b>1 169 710</b>
<b>Вземания по споразумения за обратно изкупуване на ценни книжа</b>	<b>82 504</b>	<b>54 204</b>	<b>21 336</b>	<b>6 964</b>
<b>Оборотен портфейл</b>	<b>1 401 277</b>	<b>552 686</b>	<b>625 303</b>	<b>223 289</b>
<b>Инвестиционен портфейл</b>	<b>1 436 954</b>	<b>538 656</b>	<b>495 610</b>	<b>402 688</b>
Инвестиции до падеж	1 110 405	376 374	398 983	335 048
Инвестиции за продажба	326 549	162 282	96 627	67 640
<b>Кредити на нефинансови институции и други клиенти</b>				
Кредити на бюджета	20 656	20 656	0	0
Търговски кредити	8 540 979	2 669 791	5 026 484	844 704
Кредити за търговско недвижимо имущество и строителство	2 066 845	415 838	1 494 201	156 806
Други търговски кредити	6 474 134	2 253 953	3 532 283	687 898
Селскостопански кредити	207 284	136 708	65 770	4 806
Потребителски кредити	2 931 643	2 875 772	52 710	3 161
Жилищни ипотечни кредити на физически лица	1 117 171	878 907	227 657	10 607
Други кредити	196 607	123 314	54 506	18 787
<b>Общо кредити на нефинансови институции и други клиенти</b>	<b>13 014 340</b>	<b>6 705 148</b>	<b>5 427 127</b>	<b>882 065</b>
Минус специфични провизии	396 092	241 693	105 627	48 772
<b>Нетни кредити на нефинансови институции и други клиенти</b>	<b>12 618 248</b>	<b>6 463 455</b>	<b>5 321 500</b>	<b>833 293</b>
в т. ч. закупени кредити	122 819			
<b>Активи за препродажба</b>	<b>8 002</b>	<b>8 002</b>	<b>0</b>	<b>0</b>
<b>Инвестиции в дъщерни, асоциирани и смесени дружества</b>	<b>54 400</b>	<b>54 400</b>	<b>0</b>	<b>0</b>
<b>Други активи</b>				
Деривати за хеджиране	66	66	0	0
Други активи	112 675	93 993	8 095	10 587
<b>Общо други активи</b>	<b>112 741</b>	<b>94 059</b>	<b>8 095</b>	<b>10 587</b>
<b>Нематериални активи</b>	<b>98 313</b>	<b>98 174</b>	<b>0</b>	<b>139</b>
<b>Сгради и други дълготрайни материални активи</b>	<b>515 900</b>	<b>515 271</b>	<b>0</b>	<b>629</b>
<b>Общо активи</b>	<b>20 888 836</b>	<b>9 764 888</b>	<b>8 153 094</b>	<b>2 970 855</b>

(продължава)

(продължение)

(хил. лв.)

	Общо	в това число		
		левове	евро	други валути
<b>ПАСИВИ, МАЛЦИНСТВЕНО УЧАСТИЕ И КАПИТАЛ</b>				
<b>Депозити на финансови институции</b>	<b>3 215 855</b>	<b>657 217</b>	<b>2 221 039</b>	<b>337 599</b>
Безсрочни депозити на банки	134 780	51 399	67 689	15 692
Срочни депозити на банки	2 139 878	441 637	1 408 318	289 923
Депозити на други финансови институции	941 197	164 181	745 032	31 984
<b>Депозити на нефинансови институции и други клиенти</b>	<b>13 504 965</b>	<b>6 686 507</b>	<b>4 214 761</b>	<b>2 603 697</b>
Безсрочни депозити	5 032 241	3 172 802	1 344 835	514 604
Срочни депозити	6 481 225	2 410 241	2 368 465	1 702 519
Спестовни депозити	1 991 499	1 103 464	501 461	386 574
<b>Общо депозити</b>	<b>16 720 820</b>	<b>7 343 724</b>	<b>6 435 800</b>	<b>2 941 296</b>
<b>Задължения по споразумения за обратно изкупуване на ценни книжа</b>	<b>159 221</b>	<b>93 599</b>	<b>58 078</b>	<b>7 544</b>
<b>Краткосрочни заемни средства</b>	<b>312 625</b>	<b>23 382</b>	<b>129 497</b>	<b>159 746</b>
От БНБ	0	0	0	0
От банки	289 243	0	129 497	159 746
Други	23 382	23 382	0	0
<b>Дългосрочни заемни средства</b>	<b>841 834</b>	<b>77 306</b>	<b>693 478</b>	<b>71 050</b>
в т. ч. заемни средства от банки	743 031	59 401	661 014	22 616
<b>Подчинен срочен дълг и дългово-капиталови (хибридни) инструменти</b>	<b>164 517</b>	<b>25 000</b>	<b>139 517</b>	<b>0</b>
Подчинен срочен дълг	103 886	25 000	78 886	0
Дългово-капиталови (хибридни) инструменти	60 631	0	60 631	0
<b>Други пасиви</b>	<b>502 023</b>	<b>302 475</b>	<b>115 939</b>	<b>83 609</b>
Пасиви в оборотен портфейл	13 243	5 051	3 246	4 946
Деривати за хеджиране	6 193	6 193	0	0
Провизии за задбалансови ангажименти	48 136	992	3 654	43 490
Други пасиви	434 451	290 239	109 039	35 173
<b>Общо пасиви</b>	<b>18 701 040</b>	<b>7 865 486</b>	<b>7 572 309</b>	<b>3 263 245</b>
<b>Малцинствено участие в консолидирани дъщерни дружества</b>	<b>0</b>	<b>0</b>	<b>0</b>	<b>0</b>
<b>Собствен капитал</b>				
Обикновени акции	663 872	663 872		
Премии, свързани с обикновени акции	0	0		
Привилегировани акции и премии, свързани с тях	0	0		
Резерви	1 223 150	1 223 150		
Неразпределена печалба/загуба от минали години	228 941	228 941		
Законови резерви	439 112	439 112		
Други резерви	555 097	555 097		
Кумулативна разлика от превръщане на отчетите в чуждестранна валута	0	0		
Други компоненти на капитала	190 100	190 100		
Преценка – дълготрайни материални активи	186 571	186 571		
Преценка – инвестиции за продажба	3 529	3 529		
Преценка – хеджиране на паричен поток	0	0		
Печалба/загуба от текущата година	113 666	113 666		
Еднократен ефект от промяна на счетоводния режим	-2 992	-2 992		
<b>Общо собствен капитал</b>	<b>2 187 796</b>	<b>2 187 796</b>		
<b>Общо пасиви, малцинствено участие и капитал</b>	<b>20 888 836</b>	<b>10 053 282</b>	<b>7 572 309</b>	<b>3 263 245</b>
<b>Ред за справка: кредитни заместители и други задбалансови ангажименти</b>	<b>2 562 626</b>	<b>986 453</b>	<b>1 211 339</b>	<b>364 834</b>

Източник: БНБ.

1.12.2. ОТЧЕТ ЗА ПРИХОДИТЕ И РАЗХОДИТЕ НА БАНКИТЕ ОТ ПЪРВА ГРУПА КЪМ МАРТ 2005 г.  
(хил. лв.)

	Общо	в това число		
		левове	евро	други валути
<b>ПРИХОДИ ОТ ЛИХВИ И ДИВИДЕНТИ</b>				
Приходи от лихви от безсрочни депозити в банки	984	2	775	207
Приходи от лихви от срочни депозити в банки	14 935	1 022	5 854	8 059
Приходи от лихви от кредити на банки	278	2	99	177
Приходи от лихви от други вземания от банки	244	0	3	241
Приходи от лихви от кредити на други финансови институции	954	174	779	1
Приходи от лихви от споразумения за обратно изкупуване на ценни книжа	879	309	530	40
Приходи от лихви от активи в оборотен портфейл	14 981	8 906	4 089	1 986
Приходи от лихви от активи в инвестиционен портфейл	17 516	7 660	6 457	3 399
Български държавни ценни книжа	11 271	7 155	3 510	606
Други дългови ценни книжа на местни емитенти	1 038	422	446	170
Дългови ценни книжа на чуждестранни правителства и международни финансови институции	2 050	83	1 208	759
Други дългови ценни книжа на чуждестранни емитенти	3 157	0	1 293	1 864
Приходи от лихви от кредити	265 401	173 028	78 585	13 788
Кредити на бюджета	402	402	0	0
Кредити за търговско недвижимо имущество и строителство	30 704	8 202	19 289	3 213
Други търговски кредити	112 354	50 699	51 696	9 959
Селскостопански кредити	3 597	2 772	790	35
Потребителски кредити	89 514	88 324	1 082	108
Жилищни ипотечни кредити на физически лица	27 022	22 244	4 521	257
Други кредити	1808	385	1207	216
Приходи от дивиденди	0	0	0	0
<b>Общо приходи от лихви и дивиденди</b>	<b>316 172</b>	<b>191 103</b>	<b>97 171</b>	<b>27 898</b>
<b>РАЗХОДИ ЗА ЛИХВИ</b>				
Разходи за лихви по депозити на банки	7 352	3 526	2 878	948
Разходи за лихви по депозити на други финансови институции	11 240	1 095	9 807	338
Разходи за лихви по безсрочни депозити на нефинансови институции и други клиенти	8 026	3 929	3 392	705
Разходи за лихви по срочни депозити на нефинансови институции и други клиенти	42 347	19 922	12 919	9 506
Разходи за лихви по спестовни депозити на нефинансови институции и други клиенти	5 264	3 969	959	336
Разходи за лихви по споразумения за обратно изкупуване на ценни книжа	890	576	311	3
Разходи за лихви по краткосрочни заемни средства	4 191	39	2 129	2 023
Разходи за лихви по дългосрочни заемни средства	8 197	1 176	6 179	842
Разходи за лихви по подчинен срочен дълг	1 428	0	1 428	0
Разходи за лихви по дългово-капиталови (хибридни) инструменти	467	0	467	0
Разходи за лихви по други пасиви	886	2	563	321
<b>Общо разходи за лихви</b>	<b>90 288</b>	<b>34 234</b>	<b>41 032</b>	<b>15 022</b>
<b>НЕТЕН ДОХОД ОТ ЛИХВИ И ДИВИДЕНТИ</b>	<b>225 884</b>	<b>156 869</b>	<b>56 139</b>	<b>12 876</b>
<b>КРЕДИТНИ ПРОВИЗИИ</b>				
Начислени провизии	93 934			
Реинтегрирани провизии	48 421			
Нетни кредитни провизии	45 513			
<b>ПЕЧАЛБА/ЗАГУБА ОТ ОБОРОТЕН ПОРТФЕЙЛ</b>				
Печалба/загуба от ценни книжа в оборотен портфейл	16 921			
Печалба/загуба от деривати за търговия	-8 272			
Печалба/загуба от други инструменти в оборотен портфейл	152			
Общо печалба/загуба от оборотен портфейл	8 801			
<b>ПЕЧАЛБА/ЗАГУБА ОТ ИНВЕСТИЦИИ ЗА ПРОДАЖБА</b>	<b>16 738</b>			
Печалба/загуба от инвестиции за продажба	16 738			
Печалба/загуба от инструменти, хеджирани ефективно инвестициите за продажба	0			
<b>ПЕЧАЛБА/ЗАГУБА ОТ ИНВЕСТИЦИИ ДО ПАДЕЖ</b>	<b>430</b>			

(продължава)

(продължение)

(хил. лв.)

	Общо	в това число		
		левове	евро	други валути
<b>ДРУГИ НЕЛИХВЕНИ ПРИХОДИ</b>	<b>88 617</b>			
Приходи от обслужване на кредити	16 847			
Приходи от такси по задбалансови условни ангажименти	3 842			
Такси за обслужване на депозити	25 761			
Други такси и комисиони	22 472			
Печалба/загуба от активи за препродажба	97			
Печалба/загуба от продажба на други активи	2 398			
Печалба/загуба от валутни сделки	17 320			
Друг нелихвен доход	-120			
<b>НЕЛИХВЕНИ РАЗХОДИ</b>	<b>156 881</b>			
Заплати, социално и пенсионно осигуряване	53 638			
Нетни разходи за използване на дълготрайни материални активи	29 682			
Разходи за външни услуги, изплатени на акционери, дъщерни и асоциирани дружества	1 850			
Други разходи за външни услуги	45 022			
Други нелихвени разходи	26 689			
<b>ПЕЧАЛБА/ЗАГУБА ПРЕДИ ВАЛУТНА ПРЕОЦЕНКА, ИЗВЪНРЕДНИ ПРИХОДИ/РАЗХОДИ И ДАНЪЦИ</b>	<b>138 076</b>			
<b>ПЕЧАЛБА/ЗАГУБА ОТ ВАЛУТНА ПРЕОЦЕНКА</b>	<b>-6 206</b>			
<b>ИЗВЪНРЕДНА ПЕЧАЛБА/ЗАГУБА</b>	<b>2 098</b>			
<b>ДАНЪЦИ</b>	<b>20 302</b>			
<b>МАЛЦИНСТВЕНО УЧАСТИЕ</b>	<b>0</b>			
<b>НЕТНА ПЕЧАЛБА/ЗАГУБА</b>	<b>113 666</b>			

Източник: БНБ.

1.12.3. БАЛАНС НА БАНКИТЕ ОТ ВТОРА ГРУПА КЪМ МАРТ 2005 г.  
(хил. лв.)

	Общо	в това число		
		лехове	евро	други валути
<b>АКТИВИ</b>				
<b>Парични средства в каса и по разплащателна сметка в БНБ</b>	<b>548 550</b>	<b>398 975</b>	<b>81 624</b>	<b>67 951</b>
<b>Вземания от финансови институции</b>				
Безсрочни депозити в банки	109 679	3 207	49 275	57 197
Срочни депозити в банки	792 730	74 934	444 599	273 197
Кредити на банки	13 970	0	13 970	0
Други вземания от банки	1 852	1 289	249	314
Кредити на други финансови институции	117 671	5 418	93 353	18 900
<b>Общо вземания от финансови институции</b>	<b>1 035 902</b>	<b>84 848</b>	<b>601 446</b>	<b>349 608</b>
Минус специфични провизии	3 468	711	2 710	47
<b>Нетни вземания от финансови институции</b>	<b>1 032 434</b>	<b>84 137</b>	<b>598 736</b>	<b>349 561</b>
<b>Вземания по споразумения за обратно изкупуване на ценни книжа</b>	<b>104 001</b>	<b>57 569</b>	<b>22 331</b>	<b>24 101</b>
<b>Оборотен портфейл</b>	<b>460 759</b>	<b>285 001</b>	<b>98 496</b>	<b>77 262</b>
<b>Инвестиционен портфейл</b>	<b>208 117</b>	<b>87 790</b>	<b>79 886</b>	<b>40 441</b>
Инвестиции до падеж	39 499	13 018	16 271	10 210
Инвестиции за продажба	168 618	74 772	63 615	30 231
<b>Кредити на нефинансови институции и други клиенти</b>				
Кредити на бюджета	5 014	5 014	0	0
Търговски кредити	2 876 509	1 075 868	1 523 391	277 250
Кредити за търговско недвижимо имущество и строителство	808 436	167 125	586 432	54 879
Други търговски кредити	2 068 073	908 743	936 959	222 371
Селскостопански кредити	125 400	109 964	13 239	2 197
Потребителски кредити	275 006	252 903	20 963	1 140
Жилищни ипотечни кредити на физически лица	87 464	23 437	59 490	4 537
Други кредити	97 468	44 353	43 808	9 307
<b>Общо кредити на нефинансови институции и други клиенти</b>	<b>3 466 861</b>	<b>1 511 539</b>	<b>1 660 891</b>	<b>294 431</b>
Минус специфични провизии	121 602	65 581	44 536	11 485
<b>Нетни кредити на нефинансови институции и други клиенти</b>	<b>3 345 259</b>	<b>1 445 958</b>	<b>1 616 355</b>	<b>282 946</b>
в т. ч. закупени кредити	979			
<b>Активи за препродажба</b>	<b>4 870</b>	<b>4 870</b>	<b>0</b>	<b>0</b>
<b>Инвестиции в дъщерни, асоциирани и смесени дружества</b>	<b>3 839</b>	<b>3 839</b>	<b>0</b>	<b>0</b>
<b>Други активи</b>				
Деривати за хеджиране	0	0	0	0
Други активи	62 011	45 748	8 044	8 219
<b>Общо други активи</b>	<b>62 011</b>	<b>45 748</b>	<b>8 044</b>	<b>8 219</b>
<b>Нематериални активи</b>	<b>23 670</b>	<b>23 670</b>	<b>0</b>	<b>0</b>
<b>Сгради и други дълготрайни материални активи</b>	<b>154 797</b>	<b>154 797</b>	<b>0</b>	<b>0</b>
<b>Общо активи</b>	<b>5 948 307</b>	<b>2 592 354</b>	<b>2 505 472</b>	<b>850 481</b>

(продължава)

(продължение)

(хил. лв.)

	Общо	в това число		
		левове	евро	други валути
<b>ПАСИВИ, МАЛЦИНСТВЕНО УЧАСТИЕ И КАПИТАЛ</b>				
<b>Депозити на финансови институции</b>	<b>707 921</b>	<b>287 614</b>	<b>287 499</b>	<b>132 808</b>
Безсрочни депозити на банки	11 807	1 099	6 913	3 795
Срочни депозити на банки	432 902	101 782	220 463	110 657
Депозити на други финансови институции	263 212	184 733	60 123	18 356
<b>Депозити на нефинансови институции и други клиенти</b>	<b>3 667 082</b>	<b>1 874 006</b>	<b>1 117 892</b>	<b>675 184</b>
Безсрочни депозити	1 563 622	1 124 614	302 174	136 834
Срочни депозити	1 869 380	653 168	729 072	487 140
Спестовни депозити	234 080	96 224	86 646	51 210
<b>Общо депозити</b>	<b>4 375 003</b>	<b>2 161 620</b>	<b>1 405 391</b>	<b>807 992</b>
<b>Задължения по споразумения за обратно изкупуване на ценни книжа</b>	<b>44 111</b>	<b>24 738</b>	<b>16 582</b>	<b>2 791</b>
<b>Краткосрочни заемни средства</b>	<b>31 141</b>	<b>115</b>	<b>28 615</b>	<b>2 411</b>
От БНБ	0	0	0	0
От банки	26 635	0	26 253	382
Други	4 506	115	2 362	2 029
<b>Дългосрочни заемни средства</b>	<b>650 009</b>	<b>115 252</b>	<b>500 661</b>	<b>34 096</b>
в т. ч. заемни средства от банки	329 979	15 170	310 188	4 621
<b>Подчинен срочен дълг и дългово-капиталови (хибридни) инструменти</b>	<b>37 100</b>	<b>1 000</b>	<b>20 450</b>	<b>15 650</b>
Подчинен срочен дълг	22 013	1 000	20 450	563
Дългово-капиталови (хибридни) инструменти	15 087	0	0	15 087
<b>Други пасиви</b>	<b>149 497</b>	<b>84 410</b>	<b>42 742</b>	<b>22 345</b>
Пасиви в оборотен портфейл	1 591	12	1 468	111
Деривати за хеджиране	0	0	0	0
Провизии за задбалансови ангажименти	6 462	6 462	0	0
Други пасиви	141 444	77 936	41 274	22 234
<b>Общо пасиви</b>	<b>5 286 861</b>	<b>2 387 135</b>	<b>2 014 441</b>	<b>885 285</b>
<b>Малцинствено участие в консолидирани дъщерни дружества</b>	<b>0</b>	<b>0</b>	<b>0</b>	<b>0</b>
<b>Собствен капитал</b>				
Обикновени акции	427 579	427 579		
Премии, свързани с обикновени акции	1 619	1 619		
Привилегировани акции и премии, свързани с тях	0	0		
Резерви	206 711	206 711		
Неразпределена печалба/загуба от минали години	16 265	16 265		
Законови резерви	111 357	111 357		
Други резерви	79 089	79 089		
Кумулативна разлика от превръщане на отчетите в чуждестранна валута	0	0		
Други компоненти на капитала	12 738	12 738		
Преценка – дълготрайни материални активи	8 259	8 259		
Преценка – инвестиции за продажба	4 479	4 479		
Преценка – хеджиране на паричен поток	0	0		
Печалба/загуба от текущата година	11 446	11 446		
Еднократен ефект от промяна на счетоводния режим	1 353	1 353		
<b>Общо собствен капитал</b>	<b>661 446</b>	<b>661 446</b>		
<b>Общо пасиви, малцинствено участие и капитал</b>	<b>5 948 307</b>	<b>3 048 581</b>	<b>2 014 441</b>	<b>885 285</b>
<b>Ред за справка: кредитни заместители и други задбалансови ангажименти</b>	<b>845 169</b>	<b>473 093</b>	<b>311 760</b>	<b>60 316</b>

Източник: БНБ.

1.12.4. ОТЧЕТ ЗА ПРИХОДИТЕ И РАЗХОДИТЕ НА БАНКИТЕ ОТ ВТОРА ГРУПА КЪМ МАРТ 2005 г.  
(хил. лв.)

	Общо	в това число		
		левове	евро	други валути
<b>ПРИХОДИ ОТ ЛИХВИ И ДИВИДЕНТИ</b>				
Приходи от лихви от безсрочни депозити в банки	62	1	18	43
Приходи от лихви от срочни депозити в банки	4 733	558	2 329	1 846
Приходи от лихви от кредити на банки	62	2	55	5
Приходи от лихви от други вземания от банки	11	8	0	3
Приходи от лихви от кредити на други финансови институции	354	53	192	109
Приходи от лихви от споразумения за обратно изкупуване на ценни книжа	329	213	108	8
Приходи от лихви от активи в оборотен портфейл	6 142	3 928	1 542	672
Приходи от лихви от активи в инвестиционен портфейл	2 163	951	873	339
Български държавни ценни книжа	1 881	888	670	323
Други дългови ценни книжа на местни емитенти	183	51	116	16
Дългови ценни книжа на чуждестранни правителства и международни финансови институции	87	12	75	0
Други дългови ценни книжа на чуждестранни емитенти	12	0	12	0
Приходи от лихви от кредити	81 920	38 583	36 168	7 169
Кредити на бюджета	132	119	13	0
Кредити за търговско недвижимо имущество и строителство	23 657	4 863	16 438	2 356
Други търговски кредити	43 491	22 281	16 896	4 314
Селскостопански кредити	2 966	2 610	313	43
Потребителски кредити	7 290	6 762	495	33
Жилищни ипотечни кредити на физически лица	2 146	497	1 442	207
Други кредити	2 238	1 451	571	216
Приходи от дивиденди	0	0	0	0
<b>Общо приходи от лихви и дивиденди</b>	<b>95 776</b>	<b>44 297</b>	<b>41 285</b>	<b>10 194</b>
<b>РАЗХОДИ ЗА ЛИХВИ</b>				
Разходи за лихви по депозити на банки	1 488	606	491	391
Разходи за лихви по депозити на други финансови институции	2 957	2 549	288	120
Разходи за лихви по безсрочни депозити на нефинансови институции и други клиенти	2 014	1 631	276	107
Разходи за лихви по срочни депозити на нефинансови институции и други клиенти	16 315	6 346	5 703	4 266
Разходи за лихви по спестовни депозити на нефинансови институции и други клиенти	1 423	794	411	218
Разходи за лихви по споразумения за обратно изкупуване на ценни книжа	442	350	92	0
Разходи за лихви по краткосрочни заемни средства	451	88	357	6
Разходи за лихви по дългосрочни заемни средства	8 025	832	6 554	639
Разходи за лихви по подчинен срочен дълг	189	12	169	8
Разходи за лихви по дългово-капиталови (хибридни) инструменти	338	2	0	336
Разходи за лихви по други пасиви	284	19	64	201
<b>Общо разходи за лихви</b>	<b>33 926</b>	<b>13 229</b>	<b>14 405</b>	<b>6 292</b>
<b>НЕТЕН ДОХОД ОТ ЛИХВИ И ДИВИДЕНТИ</b>	<b>61 850</b>	<b>31 068</b>	<b>26 880</b>	<b>3 902</b>
<b>КРЕДИТНИ ПРОВИЗИИ</b>				
Начислени провизии	51 356			
Реинтегрирани провизии	37 438			
Нетни кредитни провизии	13 918			
<b>ПЕЧАЛБА/ЗАГУБА ОТ ОБОРОТЕН ПОРТФЕЙЛ</b>				
Печалба/загуба от ценни книжа в оборотен портфейл	10 634			
Печалба/загуба от деривати за търговия	26			
Печалба/загуба от други инструменти в оборотен портфейл	4			
Общо печалба/загуба от оборотен портфейл	10 664			
<b>ПЕЧАЛБА/ЗАГУБА ОТ ИНВЕСТИЦИИ ЗА ПРОДАЖБА</b>				
Печалба/загуба от инвестиции за продажба	2 477			
Печалба/загуба от инструменти, хеджиращи ефективно инвестициите за продажба	2 477			
	0			
<b>ПЕЧАЛБА/ЗАГУБА ОТ ИНВЕСТИЦИИ ДО ПАДЕЖ</b>	<b>-39</b>			

(продължава)



(продължение)

(хил. лв.)

	Общо	в това число		
		левове	евро	други валути
<b>ДРУГИ НЕЛИХВЕНИ ПРИХОДИ</b>	<b>29 947</b>			
Приходи от обслужване на кредити	6 828			
Приходи от такси по задбалансови условни ангажименти	2 133			
Такси за обслужване на депозити	6 904			
Други такси и комисиони	7 310			
Печалба/загуба от активи за препродажба	1			
Печалба/загуба от продажба на други активи	-1			
Печалба/загуба от валутни сделки	2 842			
Друг нелихвен доход	3 930			
<b>НЕЛИХВЕНИ РАЗХОДИ</b>	<b>76 580</b>			
Заплати, социално и пенсионно осигуряване	24 021			
Нетни разходи за използване на дълготрайни материални активи	12 107			
Разходи за външни услуги, изплатени на акционери, дъщерни и асоциирани дружества	2 021			
Други разходи за външни услуги	10 725			
Други нелихвени разходи	27 706			
<b>ПЕЧАЛБА/ЗАГУБА ПРЕДИ ВАЛУТНА ПРЕОЦЕНКА, ИЗВЪНРЕДНИ ПРИХОДИ/РАЗХОДИ И ДАНЪЦИ</b>	<b>14 401</b>			
<b>ПЕЧАЛБА/ЗАГУБА ОТ ВАЛУТНА ПРЕОЦЕНКА</b>	<b>-1 892</b>			
<b>ИЗВЪНРЕДНА ПЕЧАЛБА/ЗАГУБА</b>	<b>100</b>			
<b>ДАНЪЦИ</b>	<b>1 163</b>			
<b>МАЛЦИНСТВЕНО УЧАСТИЕ</b>	<b>0</b>			
<b>НЕТНА ПЕЧАЛБА/ЗАГУБА</b>	<b>11 446</b>			

Източник: БНБ.

1.12.5. БАЛАНС НА БАНКИТЕ ОТ ТРЕТА ГРУПА КЪМ МАРТ 2005 г.  
(хил. лв.)

	Общо	С лица от групата	С лица извън групата			
			общо	левове	евро	други валути
<b>АКТИВИ</b>						
<b>Парични средства в каса и по разплащателна сметка в БНБ</b>	<b>119 732</b>		<b>119 732</b>	<b>48 270</b>	<b>35 402</b>	<b>36 060</b>
<b>Вземания от финансови институции</b>						
Безсрочни депозити в банки	182 942	174 271	8 671	17	3 882	4 772
Срочни депозити в банки	233 964	141 740	92 224	73 916	18 308	0
Кредити на банки	956	956	0	0	0	0
Други вземания от банки	751	0	751	0	560	191
Кредити на други финансови институции	196 473	139 197	57 276	3 487	53 789	0
<b>Общо вземания от финансови институции</b>	<b>615 086</b>	<b>456 164</b>	<b>158 922</b>	<b>77 420</b>	<b>76 539</b>	<b>4 963</b>
Минус специфични провизии	245	0	245	0	245	0
<b>Нетни вземания от финансови институции</b>	<b>614 841</b>	<b>456 164</b>	<b>158 677</b>	<b>77 420</b>	<b>76 294</b>	<b>4 963</b>
<b>Вземания по споразумения за обратно изкупуване на ценни книжа</b>	<b>1 500</b>	<b>0</b>	<b>1 500</b>	<b>1 500</b>	<b>0</b>	<b>0</b>
<b>Оборотен портфейл</b>	<b>27 247</b>	<b>93</b>	<b>27 154</b>	<b>16 221</b>	<b>4 236</b>	<b>6 697</b>
<b>Инвестиционен портфейл</b>	<b>46 964</b>	<b>0</b>	<b>46 964</b>	<b>20 583</b>	<b>22 473</b>	<b>3 908</b>
Инвестиции до падеж	0	0	0	0	0	0
Инвестиции за продажба	46 964	0	46 964	20 583	22 473	3 908
<b>Кредити на нефинансови институции и други клиенти</b>	<b>1 421 443</b>	<b>0</b>	<b>1 421 443</b>	<b>503 021</b>	<b>853 392</b>	<b>65 030</b>
Кредити на бюджета	0		0	0	0	0
Търговски кредити	1 362 354	0	1 362 354	473 842	823 794	64 718
Кредити за търговско недвижимо имущество и строителство	416 826		416 826	47 839	345 711	23 276
Други търговски кредити	945 528		945 528	426 003	478 083	41 442
Селскостопански кредити	11 399		11 399	11 399	0	0
Потребителски кредити	6 053		6 053	5 088	911	54
Жилищни ипотечни кредити на физически лица	26 916		26 916	10 586	16 090	240
Други кредити	14 721	0	14 721	2 106	12 597	18
<b>Общо кредити на нефинансови институции и други клиенти</b>	<b>1 421 443</b>	<b>0</b>	<b>1 421 443</b>	<b>503 021</b>	<b>853 392</b>	<b>65 030</b>
Минус специфични провизии	15 173	0	15 173	3 453	11 252	468
<b>Нетни кредити на нефинансови институции и други клиенти</b>	<b>1 406 270</b>	<b>0</b>	<b>1 406 270</b>	<b>499 568</b>	<b>842 140</b>	<b>64 562</b>
<b>в т. ч. закупени кредити</b>						
от лица от групата	0		0	0	0	0
от лица извън групата	0		0	0	0	0
<b>Активи за препродажба</b>	<b>0</b>		<b>0</b>	<b>0</b>	<b>0</b>	<b>0</b>
<b>Други активи</b>						
Деривати за хеджиране	0	0	0	0	0	0
Други активи	8 228	1 371	6 857	4 089	1 567	1 201
<b>Общо други активи</b>	<b>8 228</b>	<b>1 371</b>	<b>6 857</b>	<b>4 089</b>	<b>1 567</b>	<b>1 201</b>
<b>Нематериални активи</b>	<b>3 911</b>		<b>3 911</b>	<b>3 911</b>	<b>0</b>	<b>0</b>
<b>Сгради и други дълготрайни материални активи</b>	<b>7 443</b>		<b>7 443</b>	<b>7 443</b>	<b>0</b>	<b>0</b>
<b>Общо активи</b>	<b>2 236 136</b>	<b>457 628</b>	<b>1 778 508</b>	<b>679 005</b>	<b>982 112</b>	<b>117 391</b>

(продължава)

(продължение)

(хил. лв.)

	Общо	С лица от групата	С лица извън групата			
			общо	левове	евро	други валути
<b>ПАСИВИ, РЕЗЕРВИ И ФИНАНСОВ РЕЗУЛТАТ</b>						
<b>Депозити на финансови институции</b>	<b>849 312</b>	<b>592 514</b>	<b>256 798</b>	<b>56 541</b>	<b>118 576</b>	<b>81 681</b>
Безсрочни депозити на банки	6 412	3 599	2 813	2 803	1	9
Срочни депозити на банки	754 638	588 087	166 551	25 101	61 027	80 423
Депозити на други финансови институции	88 262	828	87 434	28 637	57 548	1 249
<b>Депозити на нефинансови институции и други клиенти</b>	<b>1 269 056</b>	<b>0</b>	<b>1 269 056</b>	<b>496 863</b>	<b>645 208</b>	<b>126 985</b>
Безсрочни депозити	594 720	0	594 720	263 788	271 240	59 692
Срочни депозити	635 475	0	635 475	228 702	346 082	60 691
Спестовни депозити	38 861	0	38 861	4 373	27 886	6 602
<b>Общо депозити</b>	<b>2 118 368</b>	<b>592 514</b>	<b>1 525 854</b>	<b>553 404</b>	<b>763 784</b>	<b>208 666</b>
<b>Задължения по споразумения за обратно изкупуване на ценни книжа</b>	<b>510</b>	<b>0</b>	<b>510</b>	<b>510</b>	<b>0</b>	<b>0</b>
<b>Краткосрочни заемни средства</b>	<b>0</b>	<b>0</b>	<b>0</b>	<b>0</b>	<b>0</b>	<b>0</b>
От БНБ	0	0	0	0	0	0
От банки	0	0	0	0	0	0
Други	0	0	0	0	0	0
<b>Дългосрочни заемни средства</b>	<b>0</b>	<b>0</b>	<b>0</b>	<b>0</b>	<b>0</b>	<b>0</b>
в т. ч. заемни средства от банки	0	0	0	0	0	0
<b>Други пасиви</b>	<b>46 012</b>	<b>20 649</b>	<b>25 363</b>	<b>5 555</b>	<b>14 917</b>	<b>4 891</b>
Пасиви в оборотен портфейл	1 679	1 371	308	0	43	265
Деривати за хеджиране	0	0	0	0	0	0
Провизии за задбалансови ангажименти	0	0	0	0	0	0
Други пасиви	44 333	19 278	25 055	5 555	14 874	4 626
<b>Общо пасиви</b>	<b>2 164 890</b>	<b>613 163</b>	<b>1 551 727</b>	<b>559 469</b>	<b>778 701</b>	<b>213 557</b>
<b>Резерви и финансов резултат</b>						
Резерви	67 267	67 267				
Неразпределена печалба/загуба от минали години	41 830	41 830				
Други резерви	25 437	25 437				
Преоценъчни резерви	202	202				
Преоценка – дълготрайни материални активи	219	219				
Преоценка – инвестиции за продажба	-17	-17				
Преоценка – хеджиране на паричен поток	0	0				
Печалба/загуба от текущата година	3 777		3 777	3 777		
Еднократен ефект от промяна на счетоводния режим	0	0				
<b>Общо резерви и финансов резултат</b>	<b>71 246</b>	<b>67 469</b>	<b>3 777</b>	<b>3 777</b>		
<b>Общо пасиви, резерви и финансов резултат</b>	<b>2 236 136</b>	<b>680 632</b>	<b>1 555 504</b>	<b>563 246</b>	<b>778 701</b>	<b>213 557</b>
<b>Ред за справка: кредитни заместители и други задбалансови ангажименти</b>	<b>580 507</b>	<b>87 312</b>	<b>493 195</b>	<b>184 500</b>	<b>248 764</b>	<b>59 931</b>

Източник: БНБ.

1.12.6. ОТЧЕТ ЗА ПРИХОДИТЕ И РАЗХОДИТЕ НА БАНКИТЕ ОТ ТРЕТА ГРУПА КЪМ МАРТ 2005 г.  
(хил. лв.)

	Общо	С лица от групата	С лица извън групата			
			общо	левове	евро	други валути
<b>ПРИХОДИ ОТ ЛИХВИ И ДИВИДЕНТИ</b>						
Приходи от лихви от безсрочни депозити в банки	1 564	1 513	51	4	3	44
Приходи от лихви от срочни депозити в банки	1 361	859	502	431	66	5
Приходи от лихви от кредити на банки	0	0	0	0	0	0
Приходи от лихви от други вземания от банки	0	0	0	0	0	0
Приходи от лихви от кредити на други финансови институции	1 570	1 454	116	49	67	0
Приходи от лихви от споразумения за обратно изкупуване на ценни книжа	0	0	0	0	0	0
Приходи от лихви от активи в оборотен портфейл	343	0	343	317	14	12
Приходи от лихви от активи в инвестиционен портфейл	704	0	704	314	325	65
Български държавни ценни книжа	345		345	314	31	0
Други дългови ценни книжа на местни емитенти	0	0	0	0	0	0
Дългови ценни книжа на чуждестранни правителства и международни финансови институции	359		359	0	294	65
Други дългови ценни книжа на чуждестранни емитенти	0	0	0	0	0	0
Приходи от лихви от кредити	12 193	0	12 193	3 467	8 348	378
Кредити на бюджета	0		0	0	0	0
Кредити за търговско недвижимо имущество и строителство	3 398		3 398	228	3 005	165
Други търговски кредити	7 748		7 748	2 780	4 808	160
Селскостопански кредити	124		124	65	22	37
Потребителски кредити	189		189	158	25	6
Жилищни ипотечни кредити на физически лица	573		573	234	329	10
Други кредити	161	0	161	2	159	0
Приходи от дивиденди	0	0	0	0	0	0
<b>Общо приходи от лихви и дивиденди</b>	<b>17 735</b>	<b>3 826</b>	<b>13 909</b>	<b>4 582</b>	<b>8 823</b>	<b>504</b>
<b>РАЗХОДИ ЗА ЛИХВИ</b>						
Разходи за лихви по депозити на банки	3 442	2 570	872	148	488	236
Разходи за лихви по депозити на други финансови институции	324	1	323	111	201	11
Разходи за лихви по безсрочни депозити на нефинансови институции и други клиенти	1 342	0	1 342	360	940	42
Разходи за лихви по срочни депозити на нефинансови институции и други клиенти	1 029	0	1 029	482	385	162
Разходи за лихви по спестовни депозити на нефинансови институции и други клиенти	43	0	43	7	27	9
Разходи за лихви по споразумения за обратно изкупуване на ценни книжа	3	0	3	3	0	0
Разходи за лихви по краткосрочни заемни средства	0	0	0	0	0	0
Разходи за лихви по дългосрочни заемни средства	0	0	0	0	0	0
Разходи за лихви по други пасиви	3	3	0	0	0	0
<b>Общо разходи за лихви</b>	<b>6 186</b>	<b>2 574</b>	<b>3 612</b>	<b>1 111</b>	<b>2 041</b>	<b>460</b>
<b>НЕТЕН ДОХОД ОТ ЛИХВИ И ДИВИДЕНТИ</b>	<b>11 549</b>	<b>1 252</b>	<b>10 297</b>	<b>3 471</b>	<b>6 782</b>	<b>44</b>
<b>КРЕДИТНИ ПРОВИЗИИ</b>						
Начислени провизии	4 814	0	4 814			
Реинтегрирани провизии	817	0	817			
Нетни кредитни провизии	3 997	0	3 997			
<b>ПЕЧАЛБА/ЗАГУБА ОТ ОБОРОТЕН ПОРТФЕЙЛ</b>						
Печалба/загуба от ценни книжа в оборотен портфейл	525	0	525			
Печалба/загуба от деривати за търговия	89	-22	111			
Печалба/загуба от други инструменти в оборотен портфейл	0	0	0			
Общо печалба/загуба от оборотен портфейл	614	-22	636			
<b>ПЕЧАЛБА/ЗАГУБА ОТ ИНВЕСТИЦИИ ЗА ПРОДАЖБА</b>						
Печалба/загуба от инвестиции за продажба	642	0	642			
Печалба/загуба от инструменти, хеджиращи ефективно инвестициите за продажба	0	0	0			
<b>ПЕЧАЛБА/ЗАГУБА ОТ ИНВЕСТИЦИИ ДО ПАДЕЖ</b>	<b>0</b>	<b>0</b>	<b>0</b>			

(продължава)

(продължение)

(хил. лв.)

	Общо	С лица от групата	С лица извън групата		
			общо	левове	евро
<b>ДРУГИ НЕЛИХВЕНИ ПРИХОДИ</b>	<b>5 741</b>	<b>132</b>	<b>5 609</b>		
Приходи от обслужване на кредити	290	20	270		
Приходи от такси по задбалансови условни ангажименти	368	0	368		
Такси за обслужване на депозити	818	0	818		
Други такси и комисиони	2 190	22	2 168		
Печалба/загуба от активи за препродажба	0	0	0		
Печалба/загуба от продажба на други активи	0	0	0		
Печалба/загуба от валутни сделки	1 609	90	1 519		
Друг нелихвен доход	466	0	466		
<b>НЕЛИХВЕНИ РАЗХОДИ</b>	<b>9 725</b>	<b>157</b>	<b>9 568</b>		
Заплати, социално и пенсионно осигуряване	3 050		3 050		
Нетни разходи за използване на дълготрайни материални активи	1 314		1 314		
Други разходи за външни услуги	3 020	157	2 863		
Други нелихвени разходи	2 341	0	2 341		
<b>ПЕЧАЛБА/ЗАГУБА ПРЕДИ ВАЛУТНА ПРЕОЦЕНКА, ИЗВЪНРЕДНИ ПРИХОДИ/РАЗХОДИ И ДАНЪЦИ</b>	<b>4 824</b>	<b>1 205</b>	<b>3 619</b>		
<b>ПЕЧАЛБА/ЗАГУБА ОТ ВАЛУТНА ПРЕОЦЕНКА</b>	<b>-392</b>	<b>6</b>	<b>-398</b>		
<b>ИЗВЪНРЕДНА ПЕЧАЛБА/ЗАГУБА</b>	<b>-21</b>	<b>0</b>	<b>-21</b>		
<b>ДАНЪЦИ</b>	<b>634</b>		<b>634</b>		
<b>НЕТНА ПЕЧАЛБА/ЗАГУБА</b>	<b>3 777</b>	<b>1 211</b>	<b>2 566</b>		

Източник: БНБ.

## 1.13. МЕЖДУБАНКОВ ПАРИЧЕН ПАЗАР

Май 2005 г.	Обеми (хил. лв.)				Лихвени проценти			Свръхрезерви* (хил. лв.)
	депозити	репо- сделки	покупки на ДЦК	общ обем	по предоставени депозити	по репо- сделки	среден за деня	
3	178 848	4 300	4 051	187 199	2.04	1.95	2.04	- 121 921
4	167 873	3 701	5 802	177 376	2.03	3.80	2.13	- 83 467
5	114 650	7 879	10 430	132 959	2.06	2.17	2.07	13 804
9	171 865	1 500	4 700	178 065	2.06	2.05	2.06	53 696
10	138 930	9 569	9 608	158 107	2.27	3.24	2.34	109 692
11	146 380	4 600	15 787	166 767	2.11	2.13	2.11	27 556
12	137 190	1 970	7 530	146 690	2.06	2.10	2.08	- 56 047
13	161 510	1 970	9 374	172 854	2.09	2.26	2.09	- 109 199
16	157 068	14 625	9 544	181 237	2.07	2.94	2.15	- 163 410
17	158 565	1 101	3 663	163 329	2.07	2.77	2.07	- 88 527
18	125 760	152	15 923	141 835	2.08	10.00	2.09	- 14 319
19	161 002	4 830	7 188	173 020	2.07	2.38	2.08	46 023
20	111 300	2 600	1 599	115 499	2.08	2.36	2.09	134 843
25	176 673	1 950	7 183	185 806	2.39	2.24	2.39	48 380
26	197 125	3 572	6 225	206 922	2.10	2.15	2.10	52 678
27	195 320	1 689	0	197 009	2.09	2.98	2.10	132 408
28	122 440	0	0	122 440	2.05		2.05	162 287
30	124 835	600	3 845	129 280	2.03	2.02	2.03	59 513
31	557 053	18 151	13 917	589 121	2.05	1.94	2.05	200 620
<b>Средно за месеца</b>	<b>173 915</b>	<b>4 461</b>	<b>7 177</b>	<b>185 553</b>	<b>2.09</b>	<b>2.62</b>	<b>2.10</b>	<b>29 218</b>

\* Данните са от сетълмента.

**Забележка:** Средният лихвен процент за деня е среднопретеглен за извършените през деня операции.

Източник: БНБ.

1.14. БАНКОВ ВАЛУТЕН ПАЗАР  
(евро)

Май 2005 г.	Банков сектор		Българска народна банка	
	Купена валута	Продадена валута	Купена валута	Продадена валута
3	100 689 515	92 783 922	25 968 440	25 863 232
4	83 475 515	70 636 368	25 617 472	3 323 160
5	138 860 401	122 082 043	57 086 077	24 344 733
9	136 719 688	112 203 538	28 320 070	34 337 159
10	137 837 550	132 773 867	24 027 209	53 388 764
11	60 438 713	65 645 741	16 335 996	4 429 091
12	100 717 611	102 411 470	31 418 946	26 835 375
13	97 243 341	92 266 871	42 893 167	8 151 919
16	173 720 429	140 904 408	72 809 359	22 325 385
17	92 155 388	95 796 383	43 254 467	8 317 118
18	138 518 773	135 085 206	48 336 635	40 996 018
19	145 296 548	150 301 803	41 472 250	57 049 954
20	141 063 409	156 739 897	63 216 990	18 324 915
25	176 590 800	117 106 694	39 685 443	19 443 277
26	102 224 170	102 007 219	18 440 492	30 569 514
27	114 717 792	107 959 908	42 028 597	18 064 750
28	30 634 523	28 151 548	23 201	10 638 247
30	183 586 163	204 049 962	4 435 068	130 889 066
31	139 311 958	147 889 330	62 065 698	36 234 648
<b>Общо за месеца</b>	<b>2 293 802 287</b>	<b>2 176 796 178</b>	<b>687 435 577</b>	<b>573 526 325</b>
<b>Среднодневно</b>	<b>120 726 436</b>	<b>114 568 220</b>	<b>36 180 820</b>	<b>30 185 596</b>

Източник: БНБ.

**1.15. КУПЕНА И ПРОДАДЕНА НАЛИЧНА ВАЛУТА  
(ПОДРАЗДЕЛЕНИЯ НА ЕВРОТО)  
ОТ КАСОВИТЕ СЛУЖБИ НА БНБ\***

(хил. евро)

	Купена валута**	Продадена валута
I.2004	230	1 517
II.2004	798	497
III.2004	2 384	274
IV.2004	3 650	268
V.2004	7 333	182
VI.2004	1 452	375
VII.2004	530	449
VIII.2004	417	622
IX.2004	395	652
X.2004	365	492
XI.2004	362	716
XII.2004	252	661
I.2005	149	728
II.2005	310	1 052
III.2005	273	661
IV.2005	267	860
V.2005	272	569
в т. ч. по дни		
3	15	41
4	11	69
5	6	18
9	7	12
10	11	9
11	8	15
12	10	21
13	9	40
16	4	44
17	3	39
18	21	79
19	12	17
20	10	47
25	48	22
26	7	17
27	16	27
28	15	27
30	25	20
31	34	5

\* Операции само с физически лица.

\*\* Включва всички валути, подразделения на еврото.

Източник: БНБ.

**1.16. ОСНОВЕН ЛИХВЕН ПРОЦЕНТ**

В сила от	ОЛП	
	прост годишен	ефективен годишен
28.I.2004	2.51	2.53
25.II.2004	2.41	2.43
31.III.2004	2.55	2.57
28.IV.2004	2.59	2.62
26.V.2004	3.83	3.89
30.VI.2004	2.44	2.46
28.VII.2004	2.44	2.46
25.VIII.2004	2.40	2.42
29.IX.2004	2.39	2.41
27.X.2004	2.44	2.46
24.XI.2004	2.36	2.38
29.XII.2004	2.37	2.39
26.I.2005	2.45	2.47
1.II.2005*	1.89	1.90
1.III.2005	1.91	1.92
1.IV.2005	1.95	1.96
1.V.2005	2.03	2.05

\* В съответствие с Решение № 149 от 16 декември 2004 г. на УС на БНБ в сила от 1 февруари 2005 г. ОЛП се определя по нова методика, която е публикувана на интернет страницата на БНБ (Финансови пазари/ОЛП).

Източник: БНБ.

## 1.17. ЛИХВЕНИ ПРОЦЕНТИ И ДОХОДНОСТ НА ДЦК

Показатели	2004 г.											
	I	II	III	IV	V	VI	VII	VIII	IX	X	XI	XII
ОСНОВЕН ЛИХВЕН ПРОЦЕНТ <sup>1</sup> (капитализиран на годишна база)	2.53	2.44	2.57	2.61	3.89	2.46	2.46	2.42	2.41	2.46	2.38	2.40
КРАТКОСРОЧНИ ЛИХВЕНИ ПРОЦЕНТИ (по нов бизнес <sup>2</sup> , среднопретеглени)												
Лихвени проценти по новоприети депозити на междубанковия пазар в левове	0.71	1.58	2.05	1.86	3.09	2.05	2.17	2.02	1.99	2.08	2.01	1.99
овърнайт	0.65	1.60	2.07	1.83	3.03	1.98	2.15	2.00	1.96	2.07	1.98	1.97
над 1 до 3 дена	0.86	1.36	1.78	1.76	3.54	2.04	2.09	1.97	1.97	2.04	1.97	1.90
над 3 дена до 7 дни	0.93	2.24	3.18	1.86	2.77	2.62	2.27	2.52	1.86	2.13	2.10	2.06
над 7 дни до 1 месец	1.26	2.70	3.36	3.51	4.18	3.63	2.68	3.15	3.38	3.27	2.66	4.49
над 1 месец	2.88	3.19	4.38	3.86	4.94	3.75	3.20	3.98	3.16	2.90	3.92	3.05
Лихвени проценти по овърнайт депозити												
левове	0.61	0.64	0.60	0.57	0.58	0.62	0.61	0.59	0.56	0.56	0.55	0.55
евро	0.66	0.65	0.65	0.51	0.62	0.55	0.53	0.60	0.48	0.45	0.47	0.45
щатски долари	0.30	0.38	0.31	0.29	0.31	0.29	0.31	0.32	0.28	0.32	0.33	0.30
Лихвени проценти по срочни депозити												
левове	3.20	3.16	3.11	3.16	3.17	3.11	3.14	3.26	3.29	3.31	3.16	2.96
евро	2.07	2.29	2.03	2.07	2.04	2.15	2.05	2.04	2.09	2.08	2.19	2.24
щатски долари	1.78	1.84	1.73	1.74	1.70	1.76	1.65	1.70	1.78	1.77	1.89	1.63
Лихвени проценти по краткосрочни кредити <sup>3</sup>												
левове	8.90	8.91	9.07	8.55	9.05	10.97	8.50	9.05	9.11	9.26	9.55	8.72
евро	7.09	7.23	8.28	7.32	5.83	6.77	7.97	6.99	6.26	7.58	6.63	7.17
щатски долари	9.36	6.04	6.88	9.07	6.57	4.71	6.28	7.95	9.13	10.06	8.22	5.56
Лихвени проценти по репосделки												
левове	3.12	2.09	2.87	3.72	4.34	3.72	2.65	2.53	2.03	2.22	2.08	2.53
евро	2.02	2.11	2.02	1.99	1.96	1.71	-	2.32	2.32	2.32	-	-
щатски долари	0.81	0.80	0.85	0.85	0.86	0.86	1.00	1.21	1.20	1.21	1.21	-
Доходност на емисиите от краткосрочни ДЦК	3.17	2.44	2.57	2.61	3.89	2.46	2.46	2.42	2.41	2.46	2.38	2.69
ДЪЛГОСРОЧНИ ЛИХВЕНИ ПРОЦЕНТИ (по нов бизнес <sup>2</sup> , среднопретеглени)												
Лихвени проценти по дългосрочни кредити												
левове	12.99	12.60	12.76	13.01	13.09	13.23	12.77	13.03	12.67	12.43	12.48	12.16
евро	8.32	9.69	9.74	10.10	9.29	9.37	7.67	9.75	8.94	7.93	8.72	8.24
щатски долари	9.68	7.20	10.07	9.59	10.44	10.81	9.20	10.04	10.36	8.66	10.26	10.75
Спестовни депозити на домакинства и НТООД												
левове	1.92	1.74	1.75	1.73	1.75	1.74	1.77	1.73	1.74	1.73	1.78	1.83
евро	0.87	0.84	0.85	0.87	0.89	0.89	0.90	0.92	0.93	0.94	0.95	0.96
щатски долари	0.51	0.46	0.45	0.45	0.46	0.51	0.52	0.47	0.47	0.48	0.48	0.50
Доходност на емисиите от дългосрочни ДЦК												
левове	4.75	4.63	4.54	4.28	5.31	5.42	-	4.55	4.11	4.36	4.92	4.08
евро	6.06	-	-	-	-	-	-	5.94	-	-	-	-

(продължава)



(продължение)

Показатели	2005 г.				
	I	II	III	IV	V
<b>ОСНОВЕН ЛИХВЕН ПРОЦЕНТ<sup>1</sup></b> (капитализиран на годишна база)	2.48	1.91	1.93	1.97	2.05
<b>КРАТКОСРОЧНИ ЛИХВЕНИ ПРОЦЕНТИ</b> (по нов бизнес <sup>2</sup> , среднопретеглени)					
Лихвени проценти по новоприети депозити на междубанковия пазар в левове	1.93	1.92	1.97	2.09	2.11
овърнайт	1.89	1.90	1.95	2.05	2.07
над 1 до 3 дена	1.90	1.88	1.94	2.02	2.13
над 3 дена до 7 дни	2.03	2.09	2.08	2.13	2.17
над 7 дни до 1 месец	2.95	3.19	4.51	2.96	4.12
над 1 месец	4.70	2.78	3.52	4.43	4.02
Лихвени проценти по овърнайт депозити					
левове	0.58	0.61	0.76	0.60	0.60
евро	0.50	0.53	0.85	0.56	0.67
щатски долари	0.35	0.33	0.55	0.32	0.50
Лихвени проценти по срочни депозити					
левове	2.98	2.97	3.24	3.28	3.21
евро	2.11	2.02	2.37	2.03	2.14
щатски долари	1.71	1.65	1.81	1.67	1.75
Лихвени проценти по краткосрочни кредити <sup>3</sup>					
левове	8.04	8.00	8.39	9.72	8.78
евро	6.05	7.25	6.42	5.26	5.98
щатски долари	8.23	6.81	7.52	8.07	9.67
Лихвени проценти по репосделки					
левове	2.39	2.02	-	-	-
евро	2.02	-	-	-	-
щатски долари	-	-	-	-	-
Доходност на емисиите от краткосрочни ДЦК	2.48	2.42	2.30	-	2.26
<b>ДЪЛГОСРОЧНИ ЛИХВЕНИ ПРОЦЕНТИ</b> (по нов бизнес <sup>2</sup> , среднопретеглени)					
Лихвени проценти по дългосрочни кредити					
левове	12.59	11.88	10.89	10.66	11.70
евро	8.03	7.43	7.57	8.42	7.03
щатски долари	12.06	10.03	8.63	8.84	10.09
Спестовни депозити на домакинства и НТООД					
левове	1.85	1.89	1.92	1.91	1.92
евро	0.98	1.01	1.01	1.03	1.05
щатски долари	0.50	0.51	0.52	0.52	0.56
Доходност на емисиите от дългосрочни ДЦК					
левове	4.21	3.46	3.66	3.16	3.24
евро	4.99	-	-	-	-

<sup>1</sup> За целите на сравнението ОЛП се публикува капитализиран на годишна база. От 1 февруари 2005 г. ОЛП е за календарен месец и се капитализира при бройна конвенция „30/360“. До 31 януари 2005 г. се посочва ОЛП, в сила в края на месеца, капитализиран на годишна база при конвенция „брой дни от емисия до падеж на тримесечните ДЦК/360“.

<sup>2</sup> Категорията *нов бизнес* по отношение на срочните депозити, репосделките и кредитите включва новодоговорените споразумения през отчетния период (всички договори и условия, които определят за пръв път лихвен процент по депозит, репосделка или кредит, и всички нови преговаряния на условията по отношение на вече съществуващ инструмент, включително и тези, които са прекратени/падежирани през отчетния период), както и преговорените при същите условия депозити/репосделки през периода. Лихвените проценти и обеми по *нов бизнес* за овърнайт и спестовни депозити са равни на тези по салда в края на отчетния период.

<sup>3</sup> Лихвените проценти по краткосрочни кредити включват и овърдрафт.

Източник: БНБ.

## 1.18. МЕСЕЧНИ ЛИХВЕНИ ПРОЦЕНТИ

	Номинални		Реални*	
	краткосрочни левова кредити	левова депозити (над 1 ден до 1 месец)	краткосрочни левова кредити	левова депозити (над 1 ден до 1 месец)
<b>2004</b>				
януари	0.71	0.24	-0.65	-1.11
февруари	0.71	0.23	0.36	-0.12
март	0.73	0.24	0.80	0.31
април	0.69	0.24	0.41	-0.04
май	0.72	0.23	0.69	0.20
юни	0.87	0.23	2.69	2.04
юли	0.68	0.24	-0.53	-0.96
август	0.72	0.24	1.18	0.69
септември	0.73	0.25	-0.93	-0.69
октомври	0.74	0.25	0.58	0.09
ноември	0.76	0.24	0.14	-0.38
декември	0.70	0.22	-0.56	-1.03
<b>2005</b>				
януари	0.65	0.22	-0.09	-0.52
февруари	0.64	0.22	-0.22	-0.64
март	0.67	0.25	0.34	-0.08
април	0.78	0.25	-0.29	-0.82
май	0.70	0.24	1.19	0.72

\*Реалните лихвени равнища се определят от средните за месеца лихвени проценти, дефлирани с отчетената за месеца инфлация.

Източник: БНБ.

## 1.19. ЛИХВЕН ДИФЕРЕНЦИАЛ МЕЖДУ ГОДИШНАТА ДОХОДНОСТ НА ТРИМЕСЕЧНИТЕ ДЦК И ТРИМЕСЕЧНИЯ ЛИБОР ЗА ЕВРОТО (%)

Дата	Доходност на ДЦК		Лихвен процент (евро) (If)	Лихвен диференциал <sup>2</sup>
	до падежа	ефективна <sup>1</sup> (I)		
28.I.2004	0.63	2.53	2.08	0.45
25.II.2004	0.60	2.43	2.07	0.35
31.III.2004	0.64	2.57	1.96	0.60
28.IV.2004	0.65	2.62	2.06	0.54
26.V.2004	0.98	3.89	2.09	1.76
30.VI.2004	0.62	2.46	2.12	0.34
28.VII.2004	0.62	2.46	2.12	0.34
25.VIII.2004	0.61	2.42	2.11	0.30
29.IX.2004	0.60	2.41	2.15	0.26
27.X.2004	0.62	2.46	2.15	0.31
24.XI.2004	0.60	2.38	2.18	0.20
29.XII.2004	0.59	2.39	2.18	0.21
26.I.2005	0.61	2.47	2.14	0.33

<sup>1</sup> Изчислена на годишна база.

<sup>2</sup> Изчислен по формулата:

$$ID = \left[ \frac{1 + I/100}{1 + If/100} - 1 \right] \times 100$$

Източник: БНБ, Reuters.

## 1.19.A. ЛИХВЕН ДИФЕРЕНЦИАЛ МЕЖДУ ОСНОВНИЯ ЛИХВЕН ПРОЦЕНТ И МЕСЕЧНИЯ ЛИБОР ЗА ЕВРОТО (%)

Дата	ОЛП	Лихвен процент (евро) (If)	Лихвен диференциал <sup>2</sup>
	ефективна годишна стойност (I) <sup>1</sup>		
1.I.2005	1.90	2.11	-0.20
1.III.2005	1.92	2.10	-0.17
1.IV.2005	1.96	2.10	-0.14
1.V.2005	2.05	2.11	-0.06

<sup>1</sup> Изчислена на годишна база.

<sup>2</sup> Изчислен по формулата:

$$ID = \left[ \frac{1 + I/100}{1 + If/100} - 1 \right] \times 100$$

Източник: БНБ, Reuters.

## 1.20. СЪКРОВИЩНИ ОБЛИГАЦИИ, ЕМИТИРАНИ В ЕВРО, РЕАЛИЗИРАНИ ЧРЕЗ АУКЦИОНИ (в обращение към 31 май 2005 г.)

Номер и дата на емисията	Дата на плащането	Падеж на емисията	Годишна лихва (%)	Средна цена на одобрените поръчки (евро на 100 евро номинал)	Средна годишна доходност на одобрените поръчки (%)
BG 20 402 03213/24.02.2003*		24.05.2010	5.75		
I отваряне	24.02.2003			100.99	5.58
II отваряне	14.03.2003			100.55	5.65
BG 20 404 03219/12.11.2003*		11.10.2018	6.00		
I отваряне	12.11.2003			94.81	6.55
II отваряне	23.01.2004			99.43	6.06

\* Емисия от отворен тип, чийто обем не е реализиран изцяло.

**Забележка:** Доходността по ДЦК се изчислява съгласно прилаганата от МФ методика и възприетата от 1 януари 2001 г. лихвена конвенция за съкровищните облигации – АСТ/АСТ.

Източник: БНБ.

## 1.21. КОТИРОВКИ НА БЪЛГАРСКИТЕ БРЕЙДИОБЛИГАЦИИ

(щ. д. на 100 щ. д. номинал)

Дата	FLIRBs	
	купува	продава
1.IV.2005	100.31	100.50
4.IV.2005	100.31	100.50
5.IV.2005	100.31	100.50
6.IV.2005	100.31	100.50
7.IV.2005	100.31	100.50
8.IV.2005	100.38	100.75
11.IV.2005	100.38	100.75
12.IV.2005	100.38	100.75
13.IV.2005	100.34	100.63
14.IV.2005	100.34	100.63
15.IV.2005	100.34	100.63
18.IV.2005	100.34	100.63
19.IV.2005	100.34	100.63
20.IV.2005	100.34	100.63
21.IV.2005	100.31	100.69
22.IV.2005	100.34	100.63
25.IV.2005	100.25	100.63
26.IV.2005	100.25	100.63
27.IV.2005	100.25	100.63
28.IV.2005	100.34	101.02
29.IV.2005	100.25	100.63
2.V.2005	100.25	100.63
3.V.2005	100.27	100.50
4.V.2005	100.22	100.50
5.V.2005	100.19	100.38
6.V.2005	100.09	100.38
9.V.2005	100.09	100.38
10.V.2005	100.09	100.38
11.V.2005	100.05	100.38
12.V.2005	100.05	100.38
13.V.2005	100.05	100.38
16.V.2005	100.05	100.38
17.V.2005	100.05	100.38
18.V.2005	100.14	100.38
19.V.2005	100.06	100.44
20.V.2005	100.05	100.38
23.V.2005	100.05	100.38
24.V.2005	100.05	100.38
25.V.2005	100.05	100.38
26.V.2005	100.05	100.38
27.V.2005	100.09	100.38
31.V.2005	100.06	100.38

FLIRBs (Front-Loaded Interest Reduction Bonds) – облигации с първоначално намалени лихви.

Източник: Reuters

## 1.22. КОТИРОВКИ НА БЪЛГАРСКИТЕ ЕВРООБЛИГАЦИИ И ГЛОБАЛНИ ОБЛИГАЦИИ

Дата	Еврооблигации (евро на 100 евро номинал)		Глобални облигации в евро (евро на 100 евро номинал)		Глобални облигации в щатски долари (щ. д. на 100 щ. д. номинал)	
	купува	продава	купува	продава	купува	продава
1.IV.2005	108.02	108.32	123.48	123.82	121.93	122.54
4.IV.2005	108.08	108.42	123.53	123.88	121.85	122.52
5.IV.2005	108.12	108.44	123.53	123.86	121.77	122.31
6.IV.2005	108.13	108.45	123.79	124.17	122.21	122.60
7.IV.2005	108.10	108.40	124.26	124.56	122.31	122.53
8.IV.2005	108.04	108.37	124.30	124.64	121.83	122.21
11.IV.2005	108.03	108.36	124.36	124.72	121.97	122.28
12.IV.2005	108.05	108.36	124.49	124.79	122.11	122.40
13.IV.2005	108.07	108.40	124.66	125.00	122.91	123.12
14.IV.2005	108.07	108.38	124.47	124.81	122.36	122.62
15.IV.2005	108.05	108.37	124.28	124.71	122.36	122.71
18.IV.2005	108.03	108.36	124.27	124.72	122.65	123.13
19.IV.2005	108.06	108.38	124.12	124.53	122.74	123.09
20.IV.2005	108.04	108.36	123.92	124.42	122.72	123.03
21.IV.2005	108.03	108.32	124.06	124.43	122.50	122.82
22.IV.2005	108.05	108.40	124.30	124.68	122.83	123.17
25.IV.2005	108.04	108.38	124.27	124.74	123.25	123.57
26.IV.2005	108.07	108.41	124.39	124.85	123.20	123.57
27.IV.2005	108.11	108.41	124.77	125.14	123.62	123.83
28.IV.2005	108.12	108.41	124.80	125.26	123.63	123.90
29.IV.2005	108.10	108.40	124.81	125.24	123.87	124.24
3.V.2005	108.26	108.62	125.06	125.48	124.05	124.36
4.V.2005	108.24	108.60	125.06	125.43	124.11	124.42
5.V.2005	108.40	108.65	125.21	125.50	124.40	124.69
6.V.2005	108.30	108.64	125.02	125.37	123.88	124.25
9.V.2005	108.29	108.61	125.06	125.36	123.76	124.27
10.V.2005	108.28	108.60	125.25	125.52	124.02	124.31
11.V.2005	108.28	108.59	125.25	125.64	124.06	124.44
12.V.2005	108.25	108.53	125.26	125.62	123.95	124.27
13.V.2005	108.23	108.51	125.30	125.69	124.09	124.56
16.V.2005	108.20	108.50	125.26	125.77	124.30	124.81
17.V.2005	108.19	108.49	125.32	125.73	124.31	124.91
18.V.2005	108.18	108.50	125.42	125.84	124.43	124.95
19.V.2005	108.12	108.42	125.39	125.81	124.53	125.03
20.V.2005	108.10	108.38	125.19	125.67	124.34	124.72
23.V.2005	108.08	108.37	125.27	125.74	124.33	124.65
24.V.2005	108.11	108.38	125.49	125.99	124.73	125.22
25.V.2005	108.12	108.40	125.75	126.17	124.95	125.32
26.V.2005	108.12	108.37	125.73	126.09	124.62	124.94
27.V.2005	108.12	108.37	125.76	126.15	124.82	125.28
31.V.2005	108.14	108.39	126.02	126.43	125.00	125.37

**Забележка:** Осреднени котировки по методология на ISMA (International Securities Market Association).

Източник: Reuters.

## 2 Външен сектор

### 2.1. ПЛАТЕЖЕН БАЛАНС

#### 2.1.1.A. ПЛАТЕЖЕН БАЛАНС ЗА 2005 г. В ЩАТСКИ ДОЛАРИ\*

(млн. щ. д.)

	I	II	III	I трим.	IV
<b>A. Текуща сметка<sup>1</sup></b>	<b>-373.7</b>	<b>-241.2</b>	<b>-308.9</b>	<b>-923.8</b>	<b>-360.1</b>
Стоки: кредит (FOB)	838.4	841.1	1045.2	2724.7	966.0
Стоки: дебит (FOB)	-1098.8	-1114.5	-1365.7	-3579.0	-1327.5
<i>Търговски баланс<sup>2</sup></i>	<i>-260.5</i>	<i>-273.3</i>	<i>-320.5</i>	<i>-854.4</i>	<i>-361.4</i>
Услуги: кредит	248.3	206.8	251.0	706.2	225.7
Транспорт <sup>3</sup>	79.4	74.1	89.5	243.1	82.3
Пътувания <sup>4</sup>	101.5	81.3	100.3	283.1	88.1
Други услуги	67.4	51.4	61.2	180.0	55.3
Услуги: дебит	-283.8	-236.1	-282.9	-802.7	-291.0
Транспорт <sup>3</sup>	-129.0	-116.6	-144.0	-389.6	-144.0
Пътувания <sup>4</sup>	-88.2	-54.6	-67.4	-210.2	-74.5
Други услуги	-66.5	-64.9	-71.5	-202.9	-72.5
<i>Услуги, нето</i>	<i>-35.4</i>	<i>-29.2</i>	<i>-31.9</i>	<i>-96.5</i>	<i>-65.3</i>
<i>Стоки и нефакторни услуги, нето</i>	<i>-295.9</i>	<i>-302.6</i>	<i>-352.4</i>	<i>-950.9</i>	<i>-426.8</i>
Доход: кредит	45.0	32.5	32.8	110.3	35.0
Доход: дебит	-181.3	-50.8	-71.6	-303.7	-51.2
<i>Доход, нето</i>	<i>-136.3</i>	<i>-18.3</i>	<i>-38.8</i>	<i>-193.4</i>	<i>-16.3</i>
<i>Стоки, нефакторни услуги и доход, нето</i>	<i>-432.2</i>	<i>-320.9</i>	<i>-391.3</i>	<i>-1144.3</i>	<i>-443.0</i>
<i>Текущи трансфери, нето</i>	<i>58.5</i>	<i>79.6</i>	<i>82.4</i>	<i>220.5</i>	<i>82.9</i>
Текущи трансфери, кредит	78.8	95.8	108.2	282.7	118.1
Текущи трансфери, дебит	-20.3	-16.1	-25.8	-62.2	-35.2
<b>B. Капиталова сметка<sup>1,5</sup></b>	<b>0.0</b>	<b>0.1</b>	<b>0.0</b>	<b>0.0</b>	<b>-1.2</b>
Капиталови трансфери, нето	0.0	0.1	0.0	0.0	-1.2
<i>Общо за групи A и B</i>	<i>-373.7</i>	<i>-241.2</i>	<i>-308.9</i>	<i>-923.8</i>	<i>-361.4</i>
<b>B. Финансова сметка<sup>1,5</sup></b>	<b>-255.8</b>	<b>766.6</b>	<b>792.5</b>	<b>1303.4</b>	<b>47.4</b>
<i>Преки инвестиции, нето</i>	<i>79.3</i>	<i>40.5</i>	<i>189.0</i>	<i>308.8</i>	<i>103.7</i>
Преки инвестиции в чужбина	-8.6	-7.2	-4.7	-20.4	-5.1
Преки инвестиции в България <sup>6,7</sup>	87.9	47.7	193.6	329.2	108.8
Сливания и придобивания, нето <sup>8</sup>	0.0	0.0	0.0	0.0	0.0
Портфейлни инвестиции – активи <sup>9</sup>	253.5	-171.9	17.1	98.7	3.5
Акции	-1.0	-1.8	-2.0	-4.7	-0.5
Облигации	254.5	-170.1	19.1	103.5	4.0
Портфейлни инвестиции – пасиви	-988.1	40.1	-0.5	-948.5	18.4
Акции	25.5	-2.5	-20.6	2.4	-0.4
Облигации	-1013.5	42.6	20.1	-950.8	18.8
Други инвестиции – активи	-72.2	150.6	-85.0	-6.6	102.2
Търговски кредити, нето <sup>10</sup>	12.0	11.9	12.1	36.0	0.0
Заеми	-4.0	-71.5	-47.1	-122.7	95.3
Търговски банки	-1.6	-3.2	-125.7	-130.4	96.5
Други сектори	-2.4	-68.3	78.5	7.8	-1.2
Валута и депозити	-52.5	205.6	-42.3	110.9	7.9
Търговски банки	-52.5	204.0	-43.1	108.5	7.9
Други сектори <sup>11</sup>	0.0	1.7	0.8	2.5	0.0

(продължава)

(продължение)

(млн. щ. д.)

	I	II	III	I трим.	IV
Други активи	-27.7	4.6	-7.7	-30.9	-0.9
Други инвестиции – пасиви	471.7	707.4	671.9	1851.0	-180.4
Търговски кредити, нето <sup>12</sup>	33.6	33.3	33.7	100.6	0.0
Заеми	64.6	38.5	-58.6	44.5	79.6
Държавно управление	2.0	-49.7	11.5	-36.2	14.4
Търговски банки	5.9	33.3	-101.4	-62.2	52.3
Други сектори <sup>7</sup>	56.7	55.0	31.2	142.9	12.9
Депозити на нерезиденти	-209.1	451.7	688.5	931.1	-267.9
Други пасиви	582.7	183.8	8.3	774.8	7.9
<i>Общо за групи А, Б и В</i>	<i>-629.5</i>	<i>525.5</i>	<i>483.6</i>	<i>379.6</i>	<i>-314.0</i>
<b>Г. Грешки и пропуски</b>	<b>-16.0</b>	<b>-324.0</b>	<b>-189.5</b>	<b>-529.4</b>	<b>522.4</b>
<b>ОБЩ БАЛАНС (Общо за групи А, Б, В и Г)</b>	<b>-645.5</b>	<b>201.5</b>	<b>294.2</b>	<b>-149.8</b>	<b>208.4</b>
<b>Д. Резерви и друго финансиране</b>	<b>645.5</b>	<b>-201.5</b>	<b>-294.2</b>	<b>149.8</b>	<b>-208.4</b>
Валутни резерви на БНБ <sup>13</sup>	650.4	-183.9	-274.2	192.3	-196.9
Ползвани кредити от МВФ, нето	-5.0	-17.6	-19.9	-42.5	-11.5
Извънредно финансиране, нето	0.0	0.0	0.0	0.0	0.0

\* Аналитично представяне на платежния баланс в съответствие с 5-ото издание на „Ръководство по платежен баланс“ на МВФ.

<sup>1</sup> Данните са предварителни.

<sup>2</sup> Данни от митнически декларации, допълнени с данни от НСИ и обработени от БНБ по дата на митническата декларация. Данните са съгласувани с НСИ.

<sup>3</sup> Оценка на БНБ.

<sup>4</sup> Оценки по методология на БНБ и на Министерството на икономиката.

<sup>5</sup> Отрицателният знак (-) показва изтичане на капитал (нарастване на активи или намаление на пасиви).

<sup>6</sup> Данни от фирми с чуждестранно участие, Агенцията за приватизация, НСИ, Централния депозитар, търговските банки и др.

<sup>7</sup> На базата на получените в БНБ отчети за задълженията по финансови кредити на местни лица към чужбина.

<sup>8</sup> В статията се отразяват всички сделки, които представляват придобивания или сливания.

<sup>9</sup> Поради въвеждането на нова форма на отчитане на портфейлните инвестиции предстои ревизия на данните след приключване на обработката им.

<sup>10</sup> Включени са отчетените външни вземания на страната по търговски кредити (платени аванси и вземания от доставчици).

<sup>11</sup> Данните са на БНБ и подлежат на ревизии.

<sup>12</sup> Включени са отчетените външни задължения на страната по търговски кредити (получени аванси и задължения към доставчици).

<sup>13</sup> Не се включват измененията на валутните резерви на БНБ, дължащи се на курсови разлики. Отрицателният знак (-) показва увеличение на валутните резерви, а положителният (+) – намаление.

## 2.1.1.Б. ПЛАТЕЖЕН БАЛАНС ЗА 2005 г. В ЛЕВОВЕ\*

(млн. лв.)

	I	II	III	I трим.	IV
<b>А. Текуща сметка<sup>1</sup></b>	<b>-557.2</b>	<b>-362.6</b>	<b>-457.9</b>	<b>-1377.6</b>	<b>-544.5</b>
Стоки: кредит (FOB)	1249.9	1264.3	1549.2	4063.4	1460.4
Стоки: дебит (FOB)	-1638.3	-1675.1	-2024.4	-5337.8	-2006.8
<i>Търговски баланс<sup>2</sup></i>	<i>-388.4</i>	<i>-410.8</i>	<i>-475.1</i>	<i>-1274.3</i>	<i>-546.4</i>
Услуги: кредит	370.2	310.9	372.1	1053.2	341.2
Транспорт <sup>3</sup>	118.4	111.4	132.7	362.5	124.4
Пътувания <sup>4</sup>	151.3	122.2	148.7	422.2	133.2
Други услуги	100.5	77.3	90.7	268.5	83.6
Услуги: дебит	-423.1	-354.8	-419.3	-1197.2	-439.9
Транспорт <sup>3</sup>	-192.4	-175.2	-213.5	-581.1	-217.6
Пътувания <sup>4</sup>	-131.5	-82.1	-99.9	-313.4	-112.7
Други услуги	-99.2	-97.5	-106.0	-302.7	-109.7
<i>Услуги, нето</i>	<i>-52.8</i>	<i>-43.9</i>	<i>-47.3</i>	<i>-144.0</i>	<i>-98.7</i>
<i>Стоки и нефакторни услуги, нето</i>	<i>-441.2</i>	<i>-454.8</i>	<i>-522.4</i>	<i>-1418.3</i>	<i>-645.2</i>
Доход: кредит	67.1	48.8	48.6	164.5	52.9
Доход: дебит	-270.3	-76.3	-106.2	-452.8	-77.5
<i>Доход, нето</i>	<i>-203.2</i>	<i>-27.5</i>	<i>-57.6</i>	<i>-288.3</i>	<i>-24.6</i>
<i>Стоки, нефакторни услуги и доход, нето</i>	<i>-644.4</i>	<i>-482.3</i>	<i>-579.9</i>	<i>-1706.6</i>	<i>-669.7</i>
<i>Текущи трансфери, нето</i>	<i>87.2</i>	<i>119.7</i>	<i>122.1</i>	<i>329.0</i>	<i>125.3</i>
Текущи трансфери, кредит	117.4	143.9	160.4	421.7	178.5
Текущи трансфери, дебит	-30.2	-24.2	-38.3	-92.8	-53.2
<b>Б. Капиталова сметка<sup>1,5</sup></b>	<b>0.0</b>	<b>0.1</b>	<b>0.0</b>	<b>0.1</b>	<b>-1.8</b>
Капиталови трансфери, нето	0.0	0.1	0.0	0.1	-1.8
<i>Общо за групи А и Б</i>	<i>-557.2</i>	<i>-362.5</i>	<i>-457.9</i>	<i>-1377.5</i>	<i>-546.3</i>
<b>В. Финансова сметка<sup>1,5</sup></b>	<b>-381.3</b>	<b>1152.3</b>	<b>1174.7</b>	<b>1945.7</b>	<b>71.6</b>
<i>Преки инвестиции, нето</i>	<i>118.2</i>	<i>60.9</i>	<i>280.1</i>	<i>459.2</i>	<i>156.7</i>
Преки инвестиции в чужбина	-12.8	-10.8	-6.9	-30.5	-7.8
Преки инвестиции в България <sup>6,7</sup>	131.0	71.7	287.0	489.7	164.5
Сливания и придобивания, нето <sup>8</sup>	0.0	0.0	0.0	0.0	0.0
Портфейлни инвестиции – активи <sup>9</sup>	377.9	-258.3	25.4	145.0	5.3
Акции	-1.5	-2.6	-2.9	-7.0	-0.8
Облигации	379.4	-255.7	28.3	152.0	6.1
Портфейлни инвестиции – пасиви	-1473.2	60.3	-0.8	-1413.6	27.8
Акции	38.0	-3.7	-30.6	3.7	-0.7
Облигации	-1511.1	64.0	29.8	-1417.3	28.5
Други инвестиции – активи	-107.6	226.3	-126.0	-7.4	154.6
Търговски кредити, нето <sup>10</sup>	17.9	17.9	17.9	53.7	0.0
Заеми	-5.9	-107.5	-69.9	-183.3	144.1
Търговски банки	-2.3	-4.8	-186.3	-193.4	145.9
Други сектори	-3.6	-102.7	116.4	10.1	-1.8
Валута и депозити	-78.2	309.1	-62.6	168.2	11.9
Търговски банки	-78.2	306.6	-63.8	164.6	11.9
Други сектори <sup>11</sup>	0.0	2.5	1.2	3.7	0.0
Други активи	-41.3	6.8	-11.4	-45.9	-1.4
Други инвестиции – пасиви	703.3	1063.2	996.0	2762.5	-272.7
Търговски кредити, нето <sup>12</sup>	50.0	50.1	50.0	150.1	0.0
Заеми	96.3	57.9	-86.9	67.3	120.4
Държавно управление	3.0	-74.7	17.1	-54.7	21.8

(продължава)

(продължение)

(млн. лв.)

	I	II	III	I трим.	IV
Търговски банки	8.7	50.0	-150.3	-91.5	79.1
Други сектори <sup>7</sup>	84.6	82.6	46.3	213.5	19.5
Депозити на нерезиденти	-311.8	678.9	1020.5	1387.7	-405.1
Други пасиви	868.7	276.3	12.3	1157.4	12.0
<i>Общо за групи А, Б и В</i>	<i>-938.5</i>	<i>789.8</i>	<i>716.9</i>	<i>568.1</i>	<i>-474.7</i>
<b>Г. Грешки и пропуски</b>	<b>-23.8</b>	<b>-486.9</b>	<b>-280.8</b>	<b>-791.6</b>	<b>789.7</b>
<b>ОБЩ БАЛАНС (Общо за групи А, Б, В и Г)</b>	<b>-962.4</b>	<b>302.9</b>	<b>436.0</b>	<b>-223.5</b>	<b>315.0</b>
<b>Д. Резерви и друго финансиране</b>	<b>962.4</b>	<b>-302.9</b>	<b>-436.0</b>	<b>223.5</b>	<b>-315.0</b>
Валутни резерви на БНБ <sup>13</sup>	969.7	-276.4	-406.5	286.9	-297.7
Ползвани кредити от МВФ, нето	-7.4	-26.5	-29.6	-63.4	-17.3
Извънредно финансиране, нето	0.0	0.0	0.0	0.0	0.0

\* Аналитично представяне на платежния баланс в съответствие с 5-ото издание на „Ръководство по платежен баланс“ на МВФ.

<sup>1</sup> Данните са предварителни.

<sup>2</sup> Данни от митнически декларации, допълнени с данни от НСИ и обработени от БНБ по дата на митническата декларация. Данните са съгласувани с НСИ.

<sup>3</sup> Оценка на БНБ.

<sup>4</sup> Оценки по методология на БНБ и на Министерството на икономиката.

<sup>5</sup> Отрицателният знак (-) показва изтичане на капитал (нарастване на активи или намаление на пасиви).

<sup>6</sup> Данни от фирми с чуждестранно участие, Агенцията за приватизация, НСИ, Централния депозитар, търговските банки и др.

<sup>7</sup> На базата на получените в БНБ отчети за задълженията по финансови кредити на местни лица към чужбина.

<sup>8</sup> В статията се отразяват всички сделки, които представляват придобивания или сливания.

<sup>9</sup> Поради въвеждането на нова форма на отчитане на портфейлните инвестиции предстои ревизия на данните след приключване на обработката им.

<sup>10</sup> Включени са отчетените външни вземания на страната по търговски кредити (платени аванси и вземания от доставчици).

<sup>11</sup> Данните са на БНБ и подлежат на ревизии.

<sup>12</sup> Включени са отчетените външни задължения на страната по търговски кредити (получени аванси и задължения към доставчици).

<sup>13</sup> Не се включват измененията на валутните резерви на БНБ, дължащи се на курсови разлики. Отрицателният знак (-) показва увеличение на валутните резерви, а положителният (+) – намаление.



## 2.1.1.В. ПЛАТЕЖЕН БАЛАНС ЗА 2005 г. В ЕВРО\*

(млн. евро)

	I	II	III	I трим.	IV
<b>А. Текуща сметка<sup>1</sup></b>	<b>-284.9</b>	<b>-185.4</b>	<b>-234.1</b>	<b>-704.4</b>	<b>-278.4</b>
Стоки: кредит (FOB)	639.1	646.4	792.1	2077.6	746.7
Стоки: дебит (FOB)	-837.7	-856.5	-1035.0	-2729.2	-1026.1
<i>Търговски баланс<sup>2</sup></i>	<i>-198.6</i>	<i>-210.1</i>	<i>-242.9</i>	<i>-651.6</i>	<i>-279.4</i>
Услуги: кредит	189.3	158.9	190.2	538.5	174.5
Транспорт <sup>3</sup>	60.5	57.0	67.8	185.3	63.6
Пътувания <sup>4</sup>	77.4	62.5	76.0	215.8	68.1
Други услуги	51.4	39.5	46.4	137.3	42.8
Услуги: дебит	-216.3	-181.4	-214.4	-612.1	-224.9
Транспорт <sup>3</sup>	-98.4	-89.6	-109.2	-297.1	-111.3
Пътувания <sup>4</sup>	-67.2	-42.0	-51.1	-160.3	-57.6
Други услуги	-50.7	-49.8	-54.2	-154.7	-56.1
<i>Услуги, нето</i>	<i>-27.0</i>	<i>-22.5</i>	<i>-24.2</i>	<i>-73.6</i>	<i>-50.5</i>
<i>Стоки и нефакторни услуги, нето</i>	<i>-225.6</i>	<i>-232.5</i>	<i>-267.1</i>	<i>-725.2</i>	<i>-329.9</i>
Доход: кредит	34.3	25.0	24.8	84.1	27.0
Доход: дебит	-138.2	-39.0	-54.3	-231.5	-39.6
<i>Доход, нето</i>	<i>-103.9</i>	<i>-14.1</i>	<i>-29.4</i>	<i>-147.4</i>	<i>-12.6</i>
<i>Стоки, нефакторни услуги и доход, нето</i>	<i>-329.5</i>	<i>-246.6</i>	<i>-296.5</i>	<i>-872.6</i>	<i>-342.4</i>
<i>Текущи трансфери, нето</i>	<i>44.6</i>	<i>61.2</i>	<i>62.4</i>	<i>168.2</i>	<i>64.0</i>
Текущи трансфери, кредит	60.0	73.6	82.0	215.6	91.3
Текущи трансфери, дебит	-15.4	-12.4	-19.6	-47.4	-27.2
<b>Б. Капиталова сметка<sup>1,5</sup></b>	<b>0.0</b>	<b>0.0</b>	<b>0.0</b>	<b>0.0</b>	<b>-0.9</b>
Капиталови трансфери, нето	0.0	0.0	0.0	0.0	-0.9
<i>Общо за групи А и Б</i>	<i>-284.9</i>	<i>-185.3</i>	<i>-234.1</i>	<i>-704.3</i>	<i>-279.3</i>
<b>В. Финансова сметка<sup>1,5</sup></b>	<b>-195.0</b>	<b>589.2</b>	<b>600.6</b>	<b>994.8</b>	<b>36.6</b>
<i>Преки инвестиции, нето</i>	<i>60.4</i>	<i>31.1</i>	<i>143.2</i>	<i>234.8</i>	<i>80.1</i>
Преки инвестиции в чужбина	-6.5	-5.5	-3.5	-15.6	-4.0
Преки инвестиции в България <sup>6,7</sup>	67.0	36.7	146.8	250.4	84.1
Сливания и придобивания, нето <sup>8</sup>	0.0	0.0	0.0	0.0	0.0
Портфейлни инвестиции – активи <sup>9</sup>	193.2	-132.1	13.0	74.1	2.7
Акции	-0.7	-1.4	-1.5	-3.6	-0.4
Облигации	194.0	-130.7	14.5	77.7	3.1
Портфейлни инвестиции – пасиви	-753.2	30.8	-0.4	-722.8	14.2
Акции	19.4	-1.9	-15.6	1.9	-0.3
Облигации	-772.6	32.7	15.3	-724.7	14.6
Други инвестиции – активи	-55.0	115.7	-64.4	-3.8	79.0
Търговски кредити, нето <sup>10</sup>	9.1	9.1	9.2	27.4	0.0
Заеми	-3.0	-55.0	-35.7	-93.7	73.7
Търговски банки	-1.2	-2.5	-95.2	-98.9	74.6
Други сектори	-1.9	-52.5	59.5	5.1	-0.9
Валута и депозити	-40.0	158.0	-32.0	86.0	6.1
Търговски банки	-40.0	156.8	-32.6	84.1	6.1
Други сектори <sup>11</sup>	0.0	1.3	0.6	1.9	0.0
Други активи	-21.1	3.5	-5.8	-23.5	-0.7
Други инвестиции – пасиви	359.6	543.6	509.2	1412.4	-139.5
Търговски кредити, нето <sup>12</sup>	25.6	25.6	25.6	76.8	0.0
Заеми	49.2	29.6	-44.4	34.4	61.5
Държавно управление	1.5	-38.2	8.7	-27.9	11.1

(продължава)

(продължение)

(млн. евро)

	I	II	III	I трим.	IV
Търговски банки	4.5	25.6	-76.8	-46.8	40.4
Други сектори <sup>7</sup>	43.3	42.2	23.7	109.2	10.0
Депозити на нерезиденти	-159.4	347.1	521.8	709.5	-207.1
Други пасиви	444.2	141.3	6.3	591.8	6.1
<i>Общо за групи А, Б и В</i>	<i>-479.9</i>	<i>403.8</i>	<i>366.5</i>	<i>290.5</i>	<i>-242.7</i>
<b>Г. Грешки и пропуски</b>	<b>-12.2</b>	<b>-249.0</b>	<b>-143.6</b>	<b>-404.7</b>	<b>403.8</b>
<b>ОБЩ БАЛАНС (Общо за групи А, Б, В и Г)</b>	<b>-492.0</b>	<b>154.9</b>	<b>222.9</b>	<b>-114.3</b>	<b>161.1</b>
<b>Д. Резерви и друго финансиране</b>	<b>492.0</b>	<b>-154.9</b>	<b>-222.9</b>	<b>114.3</b>	<b>-161.1</b>
Валутни резерви на БНБ <sup>13</sup>	495.8	-141.3	-207.8	146.7	-152.2
Ползвани кредити от МВФ, нето	-3.8	-13.5	-15.1	-32.4	-8.9
Извънредно финансиране, нето	0.0	0.0	0.0	0.0	0.0

\* Аналитично представяне на платежния баланс в съответствие с 5-ото издание на „Ръководство по платежен баланс“ на МВФ.

<sup>1</sup> Данните са предварителни.

<sup>2</sup> Данни от митнически декларации, допълнени с данни от НСИ и обработени от БНБ по дата на митническата декларация. Данните са съгласувани с НСИ.

<sup>3</sup> Оценка на БНБ.

<sup>4</sup> Оценки по методология на БНБ и на Министерството на икономиката.

<sup>5</sup> Отрицателният знак (-) показва изтичане на капитал (нарастване на активи или намаление на пасиви).

<sup>6</sup> Данни от фирми с чуждестранно участие, Агенцията за приватизация, НСИ, Централния депозитар, търговските банки и др.

<sup>7</sup> На базата на получените в БНБ отчети за задълженията по финансови кредити на местни лица към чужбина.

<sup>8</sup> В статията се отразяват всички сделки, които представляват придобивания или сливания.

<sup>9</sup> Поради въвеждането на нова форма на отчитане на портфейлните инвестиции предстои ревизия на данните след приключване на обработката им.

<sup>10</sup> Включени са отчетените външни вземания на страната по търговски кредити (платени аванси и вземания от доставчици).

<sup>11</sup> Данните са на БНБ и подлежат на ревизии.

<sup>12</sup> Включени са отчетените външни задължения на страната по търговски кредити (получени аванси и задължения към доставчици).

<sup>13</sup> Не се включват измененията на валутните резерви на БНБ, дължащи се на курсови разлики. Отрицателният знак (-) показва увеличение на валутните резерви, а положителният (+) – намаление.

## 2.1.2.A. ПЛАТЕЖЕН БАЛАНС ЗА 2004 г. В ЩАТСКИ ДОЛАРИ\*

(млн. щ. д.)

	I	II	III	I трим.	IV	V	VI	II трим.	VII	VIII	IX	III трим.	X	XI	XII	IV трим.	2004
<b>A. Текуща сметка<sup>1</sup></b>	<b>-290.7</b>	<b>-162.9</b>	<b>-172.0</b>	<b>-625.5</b>	<b>-269.6</b>	<b>-262.1</b>	<b>-22.8</b>	<b>-554.4</b>	<b>262.9</b>	<b>178.5</b>	<b>50.0</b>	<b>491.4</b>	<b>-269.0</b>	<b>-461.6</b>	<b>-386.7</b>	<b>-1117.2</b>	<b>-1805.7</b>
Стоки: кредит (FOB)	631.8	736.4	780.3	2148.5	716.8	721.3	847.7	2285.8	964.8	816.0	894.3	2675.1	923.7	949.7	875.8	2749.1	9858.6
Стоки: дебит (FOB)	-826.4	-920.2	-1036.5	-2783.1	-1038.2	-1091.1	-1108.6	-3237.9	-1126.1	-1025.8	-1085.0	-3236.8	-1229.2	-1410.5	-1313.8	-3953.6	-13211.5
<i>Търговски баланс<sup>2</sup></i>	<i>-194.6</i>	<i>-183.8</i>	<i>-256.2</i>	<i>-634.5</i>	<i>-321.4</i>	<i>-369.8</i>	<i>-260.9</i>	<i>-952.1</i>	<i>-161.2</i>	<i>-209.8</i>	<i>-190.7</i>	<i>-561.8</i>	<i>-305.5</i>	<i>-460.9</i>	<i>-438.0</i>	<i>-1204.5</i>	<i>-3352.9</i>
Услуги: кредит	197.5	200.6	219.5	617.5	196.3	328.1	489.7	1014.1	651.1	621.7	453.9	1726.7	259.8	236.8	273.1	769.6	4128.0
Транспорт <sup>3</sup>	64.5	69.6	73.2	207.3	64.9	93.6	127.6	286.2	166.7	157.5	123.6	447.7	83.3	81.7	84.1	249.1	1190.2
Пътувания <sup>4</sup>	81.1	83.3	85.4	249.8	75.3	180.0	283.4	538.7	404.6	398.2	257.9	1060.7	108.6	77.2	104.7	290.5	2139.6
Други услуги	52.0	47.7	60.9	160.5	56.1	54.5	78.7	189.3	79.9	66.0	72.4	218.3	67.9	77.9	84.3	230.1	798.2
Услуги: дебит	-223.0	-199.7	-230.3	-653.0	-249.6	-247.7	-269.3	-766.6	-308.1	-306.3	-311.1	-925.5	-290.1	-295.7	-319.7	-905.6	-3250.7
Транспорт <sup>3</sup>	-100.3	-100.5	-111.6	-312.5	-117.2	-121.6	-127.9	-366.8	-136.2	-134.0	-135.0	-405.3	-139.5	-150.2	-143.8	-433.5	-1518.0
Пътувания <sup>4</sup>	-77.7	-57.1	-59.2	-194.0	-70.5	-71.5	-82.0	-224.1	-95.0	-111.3	-100.3	-306.6	-80.2	-71.6	-78.4	-230.2	-954.9
Други услуги	-45.0	-42.1	-59.5	-146.6	-61.8	-54.6	-59.3	-175.7	-76.9	-61.0	-75.8	-213.6	-70.4	-73.9	-97.6	-241.9	-777.8
<i>Услуги, нето</i>	<i>-25.5</i>	<i>0.9</i>	<i>-10.9</i>	<i>-35.5</i>	<i>-53.3</i>	<i>80.4</i>	<i>220.5</i>	<i>247.6</i>	<i>343.0</i>	<i>315.4</i>	<i>142.8</i>	<i>801.2</i>	<i>-30.3</i>	<i>-59.0</i>	<i>-46.6</i>	<i>-135.9</i>	<i>877.3</i>
<i>Стоки и нефакторни услуги, нето</i>	<i>-220.1</i>	<i>-182.9</i>	<i>-267.0</i>	<i>-670.0</i>	<i>-374.7</i>	<i>-289.4</i>	<i>-40.4</i>	<i>-704.5</i>	<i>181.8</i>	<i>105.6</i>	<i>-48.0</i>	<i>239.4</i>	<i>-335.9</i>	<i>-519.9</i>	<i>-484.7</i>	<i>-1340.4</i>	<i>-2475.6</i>
Доход: кредит	40.5	22.9	24.3	87.8	25.5	23.6	27.0	76.0	43.1	31.8	26.3	101.1	29.1	28.9	31.0	89.1	354.0
Доход: дебит	-169.7	-56.7	-33.5	-259.9	-18.8	-62.1	-61.6	-142.5	-110.1	-61.6	-45.8	-217.4	-64.7	-68.6	-25.0	-158.2	-778.0
<i>Доход, нето</i>	<i>-129.2</i>	<i>-33.8</i>	<i>-9.1</i>	<i>-172.1</i>	<i>6.7</i>	<i>-38.5</i>	<i>-34.6</i>	<i>-66.5</i>	<i>-67.0</i>	<i>-29.8</i>	<i>-19.5</i>	<i>-116.3</i>	<i>-35.5</i>	<i>-39.7</i>	<i>6.1</i>	<i>-69.2</i>	<i>-424.0</i>
<i>Стоки, нефакторни услуги и доход, нето</i>	<i>-349.3</i>	<i>-216.7</i>	<i>-276.2</i>	<i>-842.1</i>	<i>-368.0</i>	<i>-327.9</i>	<i>-75.1</i>	<i>-771.0</i>	<i>114.8</i>	<i>75.7</i>	<i>-67.4</i>	<i>123.1</i>	<i>-371.4</i>	<i>-559.6</i>	<i>-478.6</i>	<i>-1409.6</i>	<i>-2899.6</i>
<i>Текущи трансфери, нето</i>	<i>58.6</i>	<i>53.8</i>	<i>104.2</i>	<i>216.6</i>	<i>98.5</i>	<i>65.8</i>	<i>52.3</i>	<i>216.6</i>	<i>148.1</i>	<i>102.8</i>	<i>117.5</i>	<i>368.3</i>	<i>102.4</i>	<i>98.0</i>	<i>91.9</i>	<i>292.3</i>	<i>1093.9</i>
Текущи трансфери, кредит	71.9	65.0	116.9	253.8	113.1	79.2	80.0	272.2	165.2	120.1	132.8	418.1	120.8	115.8	110.5	347.1	1291.1
Текущи трансфери, дебит	-13.3	-11.2	-12.7	-37.2	-14.6	-13.4	-27.6	-55.6	-17.1	-17.3	-15.3	-49.7	-18.3	-17.8	-18.6	-54.7	-197.3
<b>B. Капиталова сметка<sup>1,5</sup></b>	<b>0.0</b>	<b>0.0</b>	<b>0.0</b>	<b>0.0</b>	<b>0.0</b>	<b>0.0</b>	<b>0.0</b>	<b>0.0</b>	<b>0.0</b>	<b>0.0</b>	<b>0.0</b>	<b>0.0</b>	<b>0.0</b>	<b>0.0</b>	<b>0.0</b>	<b>0.0</b>	<b>-0.1</b>
Капиталови трансфери, нето	0.0	0.0	0.0	0.0	0.0	0.0	0.0	0.0	0.0	0.0	0.0	0.0	0.0	0.0	0.0	0.0	-0.1
<i>Общо за групи A и B</i>	<i>-290.7</i>	<i>-162.9</i>	<i>-172.0</i>	<i>-625.5</i>	<i>-269.6</i>	<i>-262.1</i>	<i>-22.8</i>	<i>-554.4</i>	<i>262.9</i>	<i>178.4</i>	<i>50.0</i>	<i>491.4</i>	<i>-269.0</i>	<i>-461.6</i>	<i>-386.7</i>	<i>-1117.3</i>	<i>-1805.8</i>
<b>B. Финансова сметка<sup>1,5</sup></b>	<b>-46.0</b>	<b>443.3</b>	<b>296.5</b>	<b>693.8</b>	<b>147.4</b>	<b>471.4</b>	<b>596.4</b>	<b>1215.2</b>	<b>-738.8</b>	<b>116.1</b>	<b>212.3</b>	<b>-410.3</b>	<b>409.9</b>	<b>607.2</b>	<b>833.0</b>	<b>1850.2</b>	<b>3348.8</b>
<i>Преки инвестиции, нето</i>	<i>154.5</i>	<i>145.5</i>	<i>143.2</i>	<i>443.3</i>	<i>47.0</i>	<i>95.8</i>	<i>658.5</i>	<i>801.3</i>	<i>-863.6</i>	<i>68.7</i>	<i>58.5</i>	<i>-736.5</i>	<i>197.7</i>	<i>395.9</i>	<i>929.4</i>	<i>1523.0</i>	<i>2031.1</i>
Преки инвестиции в чужбина	-6.2	-1.6	-2.6	-10.4	-0.7	-1.1	-2.3	-4.1	-2.2	-0.8	-2.7	-5.8	-4.4	255.0	-2.0	248.6	228.4
Преки инвестиции в България <sup>6,7</sup>	160.7	147.1	145.8	453.6	47.7	96.9	442.4	586.9	156.0	69.5	61.2	286.6	202.1	140.9	931.4	1274.4	2601.6
Сливания и придобивания, нето <sup>8</sup>	0.0	0.0	0.0	0.0	0.0	0.0	218.5	218.5	-1017.3	0.0	0.0	-1017.3	0.0	0.0	0.0	0.0	-798.9
Портфейлни инвестиции – активи	-64.5	-17.3	36.6	-45.2	-71.9	27.6	28.2	-16.2	43.9	18.2	35.4	97.5	25.7	249.0	-298.9	-24.2	11.9
Акции	-0.4	-0.8	-0.1	-1.2	-5.6	-0.3	3.0	-2.9	-1.6	0.6	0.1	-0.9	-0.4	-0.8	-20.4	-21.6	-26.6
Облигации	-64.1	-16.6	36.7	-44.0	-66.3	27.9	25.1	-13.3	45.6	17.6	35.3	98.5	26.1	249.8	-278.5	-2.6	38.6
Портфейлни инвестиции – пасиви	-106.2	-48.9	43.1	-112.0	-15.7	8.1	125.0	117.4	-747.8	-11.5	25.6	-733.7	-4.2	28.2	18.5	42.5	-685.7
Акции	-18.4	-6.5	-3.5	-28.5	11.2	-0.3	5.8	16.6	4.3	0.9	0.3	5.4	0.0	3.8	2.7	6.5	0.0
Облигации	-87.8	-42.4	46.6	-83.5	-26.9	8.4	119.2	100.8	-752.1	-12.4	25.3	-739.1	-4.2	24.5	15.8	36.1	-685.7

(продължава)

(продължение)

(млн. щ. д.)

	I	II	III	I трим.	IV	V	VI	II трим.	VII	VIII	IX	III трим.	X	XI	XII	IV трим.	2004
Други инвестиции – активи	-97.2	160.2	-37.7	25.2	112.9	102.0	-412.2	-197.3	22.0	8.6	-59.5	-29.0	-20.7	130.6	-316.0	-206.1	-407.2
Търговски кредити, нето <sup>9</sup>	6.7	6.7	6.6	20.0	11.6	11.6	11.7	34.9	10.5	10.4	10.5	31.5	25.0	25.3	23.3	73.6	159.9
Заеми	-9.0	-25.9	-11.1	-45.9	-5.5	-5.0	-16.0	-26.6	2.6	-9.1	-15.7	-22.2	-1.7	-2.7	-2.5	-6.9	-101.7
Търговски банки	0.2	-0.9	-5.4	-6.1	-3.3	-1.3	-5.7	-10.3	-3.9	-5.1	-2.8	-11.9	-0.1	-3.3	-4.7	-8.1	-36.3
Други сектори	-9.2	-25.0	-5.6	-39.8	-2.2	-3.7	-10.3	-16.3	6.5	-4.0	-12.9	-10.4	-1.6	0.6	2.2	1.1	-65.3
Валута и депозити	-74.5	168.3	-42.7	51.1	85.9	97.9	-454.2	-270.3	30.0	22.4	-59.8	-7.3	-29.1	21.7	-354.2	-361.5	-588.0
Търговски банки	-110.5	132.2	-77.7	-56.0	98.4	110.4	-441.6	-232.8	64.7	31.1	-51.1	44.8	-60.3	33.4	-405.7	-432.6	-676.5
Други сектори <sup>10</sup>	36.0	36.1	35.0	107.1	-12.5	-12.5	-12.6	-37.6	-8.7	-8.7	-8.7	-26.1	-17.3	-11.7	51.6	22.6	66.0
Други активи	-20.5	11.1	9.4	0.0	20.9	-2.5	46.4	64.7	-21.1	-15.2	5.5	-30.9	-14.9	86.3	17.4	88.8	122.6
Други инвестиции – пасиви	67.5	203.9	111.3	382.6	75.2	238.0	196.8	510.0	806.7	32.1	152.4	991.2	211.4	-196.5	500.1	514.9	2398.7
Търговски кредити, нето <sup>11</sup>	-20.3	-20.3	-19.9	-60.4	25.6	25.6	25.8	77.0	11.1	11.0	11.1	33.2	25.3	25.7	23.8	74.9	124.7
Заеми	95.4	31.5	147.6	274.6	54.3	64.4	113.7	232.4	796.5	52.0	50.2	898.8	62.4	-263.8	320.7	119.3	1525.1
Държавно управление	-10.9	-13.1	-36.6	-60.7	6.2	8.7	-9.1	5.8	22.2	-7.2	-13.4	1.6	6.5	2.9	-3.4	6.1	-47.2
Търговски банки	8.6	7.4	32.1	48.0	11.9	29.8	77.4	119.1	77.3	21.8	30.8	129.9	6.9	40.1	155.4	202.3	499.3
Други сектори <sup>7</sup>	97.7	37.2	152.2	287.2	36.2	25.9	45.4	107.5	697.1	37.4	32.9	767.3	49.1	-306.8	168.7	-89.1	1073.0
Депозити на нерезиденти	-28.5	103.2	20.9	95.7	-1.0	110.9	75.1	185.0	0.5	-48.2	58.0	10.3	126.6	35.2	180.4	342.2	633.2
Други пасиви	20.8	89.4	-37.4	72.8	-3.7	37.1	-17.8	15.6	-1.4	17.2	33.1	48.9	-3.0	6.4	-24.8	-21.4	115.8
Общо за групи А, Б и В	-336.6	280.4	124.5	68.3	-122.2	209.4	573.6	660.8	-475.9	294.6	262.4	81.0	141.0	145.6	446.3	732.9	1543.0
<b>Г. Грешки и пропуски</b>	<b>-45.5</b>	<b>-137.6</b>	<b>78.4</b>	<b>-104.6</b>	<b>196.8</b>	<b>151.0</b>	<b>-75.3</b>	<b>272.4</b>	<b>-99.9</b>	<b>76.5</b>	<b>-16.8</b>	<b>-40.2</b>	<b>140.1</b>	<b>170.4</b>	<b>-267.9</b>	<b>42.6</b>	<b>170.2</b>
<b>ОБЩ БАЛАНС (Общо за групи А, Б, В и Г)</b>	<b>-382.1</b>	<b>142.8</b>	<b>202.9</b>	<b>-36.3</b>	<b>74.6</b>	<b>360.4</b>	<b>498.3</b>	<b>933.2</b>	<b>-575.8</b>	<b>371.1</b>	<b>245.6</b>	<b>40.8</b>	<b>281.1</b>	<b>316.0</b>	<b>178.4</b>	<b>775.5</b>	<b>1713.2</b>
<b>Д. Резерви и друго финансиране</b>	<b>382.1</b>	<b>-142.8</b>	<b>-202.9</b>	<b>36.3</b>	<b>-74.6</b>	<b>-360.4</b>	<b>-498.3</b>	<b>-933.2</b>	<b>575.8</b>	<b>-371.1</b>	<b>-245.6</b>	<b>-40.8</b>	<b>-281.1</b>	<b>-316.0</b>	<b>-178.4</b>	<b>-775.5</b>	<b>-1713.2</b>
Валутни резерви на БНБ <sup>12</sup>	357.1	-175.2	-228.4	-46.5	-60.5	-348.2	-485.5	-894.2	575.8	-359.6	-358.0	-141.8	-269.8	-298.4	-178.4	-746.7	-1829.2
Ползвани кредити от МВФ, нето	0.0	32.4	25.4	57.8	-14.1	-12.1	-12.8	-39.0	0.0	-12.2	-12.8	-25.0	-11.2	-17.6	0.0	-28.8	-35.0
Извънредно финансиране, нето	25.0	0.0	0.0	25.0	0.0	0.0	0.0	0.0	0.0	0.8	125.2	126.0	0.0	0.0	0.0	0.0	151.0

\* Аналитично представяне на платежния баланс в съответствие с 5-ото издание на „Ръководство по платежен баланс“ на МВФ.

<sup>1</sup> Данните са предварителни.

<sup>2</sup> Данни от митнически декларации, допълнени с данни от НСИ и обработени от БНБ по дата на митническата декларация. Данните са съгласувани с НСИ.

<sup>3</sup> Оценка на БНБ.

<sup>4</sup> Оценки по методологията на БНБ и на Министерството на икономиката.

<sup>5</sup> Отрицателният знак (-) показва изтичане на капитал (нарастване на активи или намаление на пасиви).

<sup>6</sup> Данни от фирми с чуждестранно участие, Агенцията за приватизация, НСИ, Централния депозитар, търговските банки и др.

<sup>7</sup> На базата на получените в БНБ отчети за задълженията по финансови кредити на местни лица към чужбина.

<sup>8</sup> В статията се отразяват всички сделки, които представляват придобивания или сливания.

<sup>9</sup> Включени са отчетените външни вземания на страната по търговски кредити (платени аванси и вземания от доставчици).

<sup>10</sup> Данни на Банката за международни разплащания (BIS) за периода януари – септември на 2004 г. За периода октомври – декември 2004 г. данните са на БНБ и подлежат на ревизии.

<sup>11</sup> Включени са отчетените външни задължения на страната по търговски кредити (получени аванси и задължения към доставчици).

<sup>12</sup> Не се включват измененията на валутните резерви на БНБ, дължащи се на курсови разлики. Отрицателният знак (-) показва увеличение на валутните резерви, а положителният (+) – намаление.

## 2.1.2.Б. ПЛАТЕЖЕН БАЛАНС ЗА 2004 г. В ЛЕВОВЕ\*

(млн. лв.)

	I	II	III	I трим.	IV	V	VI	II трим.	VII	VIII	IX	III трим.	X	XI	XII	IV трим.	2004
<b>А. Текуща сметка<sup>1</sup></b>	<b>-450.5</b>	<b>-251.9</b>	<b>-274.2</b>	<b>-976.7</b>	<b>-440.3</b>	<b>-427.6</b>	<b>-36.7</b>	<b>-904.6</b>	<b>419.2</b>	<b>286.7</b>	<b>80.1</b>	<b>786.0</b>	<b>-421.3</b>	<b>-695.1</b>	<b>-618.7</b>	<b>-1735.0</b>	<b>-2830.3</b>
Стоки: кредит (FOB)	979.3	1138.9	1244.2	3362.5	1170.9	1176.9	1366.0	3713.8	1538.6	1310.8	1430.9	4280.3	1446.8	1430.0	1401.3	4278.1	15634.6
Стоки: дебит (FOB)	-1280.9	-1423.2	-1652.7	-4356.8	-1695.9	-1780.2	-1786.4	-5262.5	-1795.7	-1647.9	-1736.1	-5179.7	-1925.3	-2124.1	-2102.1	-6151.5	-20950.5
<i>Търговски баланс<sup>2</sup></i>	<i>-301.6</i>	<i>-284.3</i>	<i>-408.5</i>	<i>-994.3</i>	<i>-525.0</i>	<i>-603.3</i>	<i>-420.4</i>	<i>-1548.7</i>	<i>-257.1</i>	<i>-337.1</i>	<i>-305.2</i>	<i>-899.4</i>	<i>-478.6</i>	<i>-694.0</i>	<i>-700.9</i>	<i>-1873.5</i>	<i>-5315.9</i>
Услуги: кредит	306.1	310.2	349.9	966.3	320.6	535.3	789.2	1645.1	1038.4	998.8	726.2	2763.3	406.9	356.5	437.0	1200.4	6575.1
Транспорт <sup>3</sup>	99.9	107.7	116.7	324.3	106.0	152.8	205.7	464.4	265.8	253.0	197.7	716.5	130.5	123.0	134.6	388.0	1893.2
Пътувания <sup>4</sup>	125.6	128.9	136.1	390.6	122.9	293.7	456.6	873.3	645.2	639.8	412.6	1697.6	170.0	116.3	167.5	453.8	3415.4
Други услуги	80.6	73.7	97.1	251.4	91.7	88.8	126.9	307.4	127.4	106.0	115.9	349.3	106.4	117.3	134.9	358.5	1266.5
Услуги: дебит	-345.7	-308.9	-367.2	-1021.8	-407.7	-404.2	-433.9	-1245.8	-491.4	-492.1	-497.8	-1481.2	-454.4	-445.3	-511.6	-1411.3	-5160.1
Транспорт <sup>3</sup>	-155.5	-155.5	-178.0	-489.0	-191.5	-198.4	-206.1	-596.0	-217.2	-215.3	-216.0	-648.6	-218.5	-226.2	-230.1	-674.7	-2408.3
Пътувания <sup>4</sup>	-120.4	-88.3	-94.4	-303.1	-115.2	-116.7	-132.2	-364.1	-151.5	-178.8	-160.5	-490.8	-125.7	-107.8	-125.4	-358.9	-1517.0
Други услуги	-69.7	-65.1	-94.8	-229.7	-101.0	-89.1	-95.6	-285.7	-122.6	-98.0	-121.2	-341.8	-110.3	-111.3	-156.1	-377.7	-1234.8
<i>Услуги, нето</i>	<i>-39.5</i>	<i>1.4</i>	<i>-17.3</i>	<i>-55.5</i>	<i>-87.1</i>	<i>131.2</i>	<i>355.3</i>	<i>399.3</i>	<i>547.0</i>	<i>506.7</i>	<i>228.4</i>	<i>1282.1</i>	<i>-47.5</i>	<i>-88.8</i>	<i>-74.6</i>	<i>-210.9</i>	<i>1415.0</i>
<i>Стоки и нефакторни услуги, нето</i>	<i>-341.1</i>	<i>-282.9</i>	<i>-425.8</i>	<i>-1049.8</i>	<i>-612.1</i>	<i>-472.1</i>	<i>-65.2</i>	<i>-1149.4</i>	<i>289.9</i>	<i>169.6</i>	<i>-76.8</i>	<i>382.7</i>	<i>-526.1</i>	<i>-782.8</i>	<i>-775.5</i>	<i>-2084.4</i>	<i>-3900.8</i>
Доход: кредит	62.8	35.4	38.8	137.1	41.6	38.5	43.5	123.5	68.7	51.0	42.1	161.8	45.6	43.5	49.6	138.8	561.2
Доход: дебит	-263.0	-87.7	-53.4	-404.1	-30.7	-101.3	-99.3	-231.3	-175.5	-99.0	-73.2	-347.7	-101.3	-103.3	-39.9	-244.5	-1227.6
<i>Доход, нето</i>	<i>-200.2</i>	<i>-52.2</i>	<i>-14.5</i>	<i>-267.0</i>	<i>10.9</i>	<i>-62.8</i>	<i>-55.8</i>	<i>-107.7</i>	<i>-106.9</i>	<i>-47.9</i>	<i>-31.1</i>	<i>-186.0</i>	<i>-55.6</i>	<i>-59.8</i>	<i>9.7</i>	<i>-105.7</i>	<i>-666.4</i>
<i>Стоки, нефакторни услуги и доход, нето</i>	<i>-541.3</i>	<i>-335.1</i>	<i>-440.3</i>	<i>-1316.8</i>	<i>-601.2</i>	<i>-534.9</i>	<i>-121.0</i>	<i>-1257.1</i>	<i>183.1</i>	<i>121.6</i>	<i>-107.9</i>	<i>196.8</i>	<i>-581.7</i>	<i>-842.6</i>	<i>-765.8</i>	<i>-2190.1</i>	<i>-4567.2</i>
<i>Текущи трансфери, нето</i>	<i>90.8</i>	<i>83.2</i>	<i>166.1</i>	<i>340.1</i>	<i>160.9</i>	<i>107.4</i>	<i>84.3</i>	<i>352.6</i>	<i>236.2</i>	<i>165.1</i>	<i>188.0</i>	<i>589.2</i>	<i>160.5</i>	<i>147.6</i>	<i>147.1</i>	<i>455.1</i>	<i>1737.0</i>
Текущи трансфери, кредит	111.5	100.5	186.3	398.3	184.7	129.2	128.8	442.8	263.5	192.9	212.4	668.8	189.2	174.4	176.8	540.4	2050.2
Текущи трансфери, дебит	-20.7	-17.2	-20.2	-58.2	-23.8	-21.8	-44.5	-90.2	-27.3	-27.8	-24.5	-79.6	-28.7	-26.8	-29.7	-85.3	-313.3
<b>Б. Капиталова сметка<sup>1,5</sup></b>	<b>0.0</b>	<b>0.0</b>	<b>0.0</b>	<b>0.0</b>	<b>0.0</b>	<b>0.0</b>	<b>0.0</b>	<b>0.0</b>	<b>0.0</b>	<b>0.0</b>	<b>0.0</b>	<b>0.0</b>	<b>-0.1</b>	<b>0.0</b>	<b>0.0</b>	<b>-0.1</b>	<b>-0.1</b>
Капиталови трансфери, нето	0.0	0.0	0.0	0.0	0.0	0.0	0.0	0.0	0.0	0.0	0.0	0.0	-0.1	0.0	0.0	-0.1	-0.1
<i>Общо за групи А и Б</i>	<i>-450.5</i>	<i>-251.9</i>	<i>-274.2</i>	<i>-976.7</i>	<i>-440.3</i>	<i>-427.6</i>	<i>-36.7</i>	<i>-904.6</i>	<i>419.2</i>	<i>286.7</i>	<i>80.1</i>	<i>786.0</i>	<i>-421.3</i>	<i>-695.1</i>	<i>-618.7</i>	<i>-1735.1</i>	<i>-2830.4</i>
<b>В. Финансова сметка<sup>1,5</sup></b>	<b>-71.2</b>	<b>685.7</b>	<b>472.8</b>	<b>1087.2</b>	<b>240.7</b>	<b>769.2</b>	<b>961.0</b>	<b>1970.9</b>	<b>-1178.2</b>	<b>186.5</b>	<b>339.8</b>	<b>-651.9</b>	<b>642.1</b>	<b>914.3</b>	<b>1332.9</b>	<b>2889.3</b>	<b>5295.5</b>
<i>Преки инвестиции, нето</i>	<i>239.5</i>	<i>225.1</i>	<i>228.4</i>	<i>692.9</i>	<i>76.7</i>	<i>156.3</i>	<i>1061.1</i>	<i>1294.2</i>	<i>-1377.2</i>	<i>110.3</i>	<i>93.6</i>	<i>-1173.3</i>	<i>309.6</i>	<i>596.2</i>	<i>1487.0</i>	<i>2392.8</i>	<i>3206.6</i>
Преки инвестиции в чужбина	-9.6	-2.5	-4.1	-16.2	-1.2	-1.8	-3.7	-6.7	-3.6	-1.3	-4.4	-9.2	-6.9	384.0	-3.2	373.9	341.8
Преки инвестиции в България <sup>6,7</sup>	249.0	227.6	232.5	709.1	77.9	158.1	712.8	948.8	248.7	111.6	97.9	458.3	316.5	212.1	1490.3	2018.9	4135.1
Сливания и придобивания, нето <sup>8</sup>	0.0	0.0	0.0	0.0	0.0	0.0	352.0	352.0	-1622.3	0.0	0.0	-1622.3	0.0	0.0	0.0	0.0	-1270.3
Портфейлни инвестиции – активи	-100.0	-26.8	58.4	-68.4	-117.5	45.0	45.4	-27.1	70.0	29.3	56.6	155.9	40.3	375.0	-478.3	-63.0	-2.6
Акции	-0.6	-1.2	-0.1	-1.9	-9.2	-0.5	4.9	-4.8	-2.6	1.0	0.2	-1.5	-0.6	-1.2	-32.6	-34.4	-42.6
Облигации	-99.3	-25.7	58.5	-66.5	-108.3	45.5	40.5	-22.3	72.7	28.3	56.4	157.4	41.0	376.1	-445.7	-28.6	40.0
Портфейлни инвестиции – пасиви	-164.6	-75.7	68.7	-171.5	-25.7	13.2	201.5	189.0	-1192.5	-18.5	41.0	-1170.0	-6.6	42.5	29.6	65.6	-1086.9
Акции	-28.5	-10.1	-5.6	-44.3	18.2	-0.6	9.3	27.0	6.8	1.4	0.5	8.6	0.0	5.7	4.3	10.0	1.4
Облигации	-136.1	-65.5	74.4	-127.3	-43.9	13.8	192.1	162.0	-1199.3	-19.9	40.5	-1178.6	-6.6	36.8	25.3	55.6	-1088.3

(продължава)

(продължение)

(млн. лв.)

	I	II	III	I трим.	IV	V	VI	II трим.	VII	VIII	IX	III трим.	X	XI	XII	IV трим.	2004
Други инвестиции – активи	-150.7	247.7	-60.1	36.9	184.4	166.4	-664.2	-313.4	35.1	13.8	-95.3	-46.4	-32.4	196.6	-505.6	-341.4	-664.3
Търговски кредити, нето <sup>9</sup>	10.4	10.4	10.6	31.3	18.9	18.9	18.8	56.7	16.8	16.8	16.8	50.3	39.1	38.1	37.3	114.5	252.7
Заеми	-13.9	-40.0	-17.6	-71.5	-9.1	-8.2	-25.8	-43.1	4.1	-14.6	-25.1	-35.7	-2.6	-4.1	-4.0	-10.8	-161.1
Търговски банки	0.4	-1.3	-8.7	-9.6	-5.4	-2.1	-9.2	-16.7	-6.3	-8.2	-4.5	-19.0	-0.1	-5.0	-7.5	-12.6	-58.0
Други сектори	-14.2	-38.7	-9.0	-61.9	-3.7	-6.1	-16.6	-26.4	10.4	-6.4	-20.7	-16.7	-2.5	0.9	3.5	1.8	-103.1
Валута и депозити	-115.4	260.2	-68.1	76.8	140.4	159.8	-731.9	-431.7	47.9	36.1	-95.6	-11.7	-45.5	32.7	-566.7	-579.5	-946.1
Търговски банки	-171.2	204.4	-123.9	-90.6	160.7	180.2	-711.5	-370.6	103.2	50.0	-81.7	71.5	-94.4	50.3	-649.2	-693.3	-1083.1
Други сектори <sup>10</sup>	55.8	55.8	55.8	167.4	-20.4	-20.4	-20.4	-61.1	-13.9	-13.9	-13.9	-41.8	-27.1	-17.6	82.5	37.8	102.4
Други активи	-31.8	17.2	15.0	0.3	34.2	-4.1	74.7	104.7	-33.7	-24.5	8.7	-49.4	-23.3	130.0	27.8	134.4	190.0
Други инвестиции – пасиви	104.6	315.3	177.4	597.3	122.8	388.3	317.1	828.2	1286.4	51.6	243.9	1581.9	331.1	-295.9	800.1	835.3	3842.7
Търговски кредити, нето <sup>11</sup>	-31.4	-31.3	-31.7	-94.4	41.8	41.7	41.6	125.1	17.7	17.7	17.7	53.1	39.7	38.8	38.1	116.5	200.4
Заеми	147.9	48.8	235.4	432.1	88.7	105.1	183.3	377.0	1270.2	83.6	80.4	1434.3	97.8	-397.3	513.1	213.6	2456.9
Държавно управление	-16.9	-20.3	-58.4	-95.6	10.1	14.2	-14.7	9.7	35.4	-11.5	-21.5	2.4	10.2	4.4	-5.4	9.2	-74.3
Търговски банки	13.3	11.4	51.1	75.9	19.5	48.6	124.7	192.8	123.3	35.0	49.3	207.6	10.7	60.3	248.6	319.6	795.9
Други сектори <sup>7</sup>	151.5	57.6	242.7	451.8	59.1	42.2	73.2	174.5	1111.6	60.1	52.6	1224.3	76.8	-462.0	269.9	-115.3	1735.3
Депозити на нерезиденти	-44.2	159.7	33.4	148.9	-1.6	181.0	121.0	300.4	0.7	-77.4	92.9	16.2	198.3	53.0	288.6	539.9	1005.3
Други пасиви	32.3	138.2	-59.7	110.8	-6.1	60.5	-28.7	25.7	-2.3	27.7	52.9	78.3	-4.7	9.6	-39.7	-34.8	180.1
<i>Общо за групи А, Б и В</i>	<i>-521.7</i>	<i>433.7</i>	<i>198.5</i>	<i>110.5</i>	<i>-199.6</i>	<i>341.6</i>	<i>924.3</i>	<i>1066.3</i>	<i>-758.9</i>	<i>473.2</i>	<i>419.9</i>	<i>134.1</i>	<i>220.8</i>	<i>219.2</i>	<i>714.2</i>	<i>1154.2</i>	<i>2465.1</i>
<b>Г. Грешки и пропуски</b>	<b>-70.5</b>	<b>-212.8</b>	<b>125.1</b>	<b>-158.2</b>	<b>321.4</b>	<b>246.3</b>	<b>-121.4</b>	<b>446.4</b>	<b>-159.3</b>	<b>122.9</b>	<b>-26.9</b>	<b>-63.3</b>	<b>219.4</b>	<b>256.6</b>	<b>-428.7</b>	<b>47.4</b>	<b>272.3</b>
<b>ОБЩ БАЛАНС (Общо за групи А, Б, В и Г)</b>	<b>-592.2</b>	<b>220.9</b>	<b>323.6</b>	<b>-47.7</b>	<b>121.9</b>	<b>587.9</b>	<b>802.9</b>	<b>1512.7</b>	<b>-918.2</b>	<b>596.1</b>	<b>392.9</b>	<b>70.8</b>	<b>440.2</b>	<b>475.9</b>	<b>285.5</b>	<b>1201.6</b>	<b>2737.4</b>
<b>Д. Резерви и друго финансиране</b>	<b>592.2</b>	<b>-220.9</b>	<b>-323.6</b>	<b>47.7</b>	<b>-121.9</b>	<b>-587.9</b>	<b>-802.9</b>	<b>-1512.7</b>	<b>918.2</b>	<b>-596.1</b>	<b>-392.9</b>	<b>-70.8</b>	<b>-440.2</b>	<b>-475.9</b>	<b>-285.5</b>	<b>-1201.6</b>	<b>-2737.4</b>
Валутни резерви на БНБ <sup>12</sup>	553.5	-271.0	-364.2	-81.7	-98.8	-568.2	-782.3	-1449.3	918.2	-577.6	-572.9	-232.3	-422.6	-449.3	-285.5	-1157.5	-2920.8
Ползвани кредити от МВФ, нето	0.0	50.1	40.6	90.7	-23.1	-19.8	-20.6	-63.4	0.0	-19.7	-20.4	-40.1	-17.6	-26.5	0.0	-44.1	-57.0
Извънредно финансиране, нето	38.7	0.0	0.0	38.7	0.0	0.0	0.0	0.0	0.0	1.2	200.4	201.6	0.0	0.0	0.0	0.0	240.4

\* Аналитично представяне на платежния баланс в съответствие с 5-ото издание на „Ръководство по платежен баланс“ на МВФ.

<sup>1</sup> Данните са предварителни.<sup>2</sup> Данни от митнически декларации, допълнени с данни от НСИ и обработени от БНБ по дата на митническата декларация. Данните са съгласувани с НСИ.<sup>3</sup> Оценка на БНБ.<sup>4</sup> Оценки по методологията на БНБ и на Министерството на икономиката.<sup>5</sup> Отрицателният знак (-) показва изтичане на капитал (нарастване на активи или намаление на пасиви).<sup>6</sup> Данни от фирми с чуждестранно участие, Агенцията за приватизация, НСИ, Централния депозитар, търговските банки и др.<sup>7</sup> На базата на получените в БНБ отчети за задълженията по финансови кредити на местни лица към чужбина.<sup>8</sup> В статията се отразяват всички сделки, които представляват придобивания или сливания.<sup>9</sup> Включени са отчетените външни вземания на страната по търговски кредити (платени аванси и вземания от доставчици).<sup>10</sup> Данни на Банката за международни разплащания (BIS) за периода януари – септември на 2004 г. За периода октомври – декември 2004 г. данните са на БНБ и подлежат на ревизии.<sup>11</sup> Включени са отчетените външни задължения на страната по търговски кредити (получени аванси и задължения към доставчици).<sup>12</sup> Не се включват измененията на валутните резерви на БНБ, дължащи се на курсови разлики. Отрицателният знак (-) показва увеличение на валутните резерви, а положителният (+) – намаление.

## 2.1.2.В. ПЛАТЕЖЕН БАЛАНС ЗА 2004 г. В ЕВРО\*

(млн. евро)

	I	II	III	I трим.	IV	V	VI	II трим.	VII	VIII	IX	III трим.	X	XI	XII	IV трим.	2004
<b>А. Текуща сметка<sup>1</sup></b>	<b>-230.3</b>	<b>-128.8</b>	<b>-140.2</b>	<b>-499.4</b>	<b>-225.1</b>	<b>-218.6</b>	<b>-18.8</b>	<b>-462.5</b>	<b>214.3</b>	<b>146.6</b>	<b>40.9</b>	<b>401.9</b>	<b>-215.4</b>	<b>-355.4</b>	<b>-316.3</b>	<b>-887.1</b>	<b>-1447.1</b>
Стоки: кредит (FOB)	500.7	582.3	636.2	1719.2	598.7	601.7	698.4	1898.8	786.7	670.2	731.6	2188.5	739.7	731.2	716.5	2187.3	7993.9
Стоки: дебит (FOB)	-654.9	-727.7	-845.0	-2227.6	-867.1	-910.2	-913.4	-2690.7	-918.1	-842.6	-887.6	-2648.3	-984.4	-1086.0	-1074.8	-3145.2	-10711.8
<i>Търговски баланс<sup>2</sup></i>	<i>-154.2</i>	<i>-145.3</i>	<i>-208.8</i>	<i>-508.4</i>	<i>-268.4</i>	<i>-308.5</i>	<i>-215.0</i>	<i>-791.9</i>	<i>-131.4</i>	<i>-172.3</i>	<i>-156.0</i>	<i>-459.8</i>	<i>-244.7</i>	<i>-354.9</i>	<i>-358.3</i>	<i>-957.9</i>	<i>-2718.0</i>
Услуги: кредит	156.5	158.6	178.9	494.1	163.9	273.7	403.5	841.1	530.9	510.7	371.3	1412.9	208.0	182.3	223.4	613.7	3361.8
Транспорт <sup>3</sup>	51.1	55.1	59.7	165.8	54.2	78.1	105.2	237.5	135.9	129.3	101.1	366.3	66.7	62.9	68.8	198.4	968.0
Пътувания <sup>4</sup>	64.2	65.9	69.6	199.7	62.9	150.2	233.5	446.5	329.9	327.1	211.0	868.0	86.9	59.5	85.6	232.0	1746.3
Други услуги	41.2	37.7	49.6	128.5	46.9	45.4	64.9	157.1	65.1	54.2	59.3	178.6	54.4	60.0	69.0	183.3	647.6
Услуги: дебит	-176.7	-157.9	-187.8	-522.4	-208.5	-206.7	-221.8	-637.0	-251.2	-251.6	-254.5	-757.3	-232.3	-227.7	-261.6	-721.6	-2638.3
Транспорт <sup>3</sup>	-79.5	-79.5	-91.0	-250.0	-97.9	-101.5	-105.4	-304.7	-111.1	-110.5	-110.5	-331.6	-111.7	-115.7	-117.6	-345.0	-1231.4
Пътувания <sup>4</sup>	-61.6	-45.2	-48.3	-155.0	-58.9	-59.7	-67.6	-186.2	-77.5	-91.4	-82.1	-251.0	-64.3	-55.1	-64.1	-183.5	-775.6
Други услуги	-35.7	-33.3	-48.5	-117.4	-51.6	-45.5	-48.9	-146.1	-62.7	-50.1	-62.0	-174.8	-56.4	-56.9	-79.8	-193.1	-631.3
<i>Услуги, нето</i>	<i>-20.2</i>	<i>0.7</i>	<i>-8.9</i>	<i>-28.4</i>	<i>-44.5</i>	<i>67.1</i>	<i>181.6</i>	<i>204.2</i>	<i>279.7</i>	<i>259.0</i>	<i>116.8</i>	<i>655.5</i>	<i>-24.3</i>	<i>-45.4</i>	<i>-38.1</i>	<i>-107.8</i>	<i>723.5</i>
<i>Стоки и нефакторни услуги, нето</i>	<i>-174.4</i>	<i>-144.6</i>	<i>-217.7</i>	<i>-536.7</i>	<i>-313.0</i>	<i>-241.4</i>	<i>-33.3</i>	<i>-587.7</i>	<i>148.2</i>	<i>86.7</i>	<i>-39.2</i>	<i>195.7</i>	<i>-269.0</i>	<i>-400.3</i>	<i>-396.5</i>	<i>-1065.7</i>	<i>-1994.5</i>
Доход: кредит	32.1	18.1	19.8	70.1	21.3	19.7	22.2	63.2	35.1	26.1	21.5	82.7	23.3	22.2	25.4	71.0	286.9
Доход: дебит	-134.5	-44.8	-27.3	-206.6	-15.7	-51.8	-50.8	-118.2	-89.8	-50.6	-37.4	-177.8	-51.8	-52.8	-20.4	-125.0	-627.7
<i>Доход, нето</i>	<i>-102.4</i>	<i>-26.7</i>	<i>-7.4</i>	<i>-136.5</i>	<i>5.6</i>	<i>-32.1</i>	<i>-28.5</i>	<i>-55.1</i>	<i>-54.6</i>	<i>-24.5</i>	<i>-15.9</i>	<i>-95.1</i>	<i>-28.4</i>	<i>-30.6</i>	<i>5.0</i>	<i>-54.1</i>	<i>-340.7</i>
<i>Стоки, нефакторни услуги и доход, нето</i>	<i>-276.8</i>	<i>-171.4</i>	<i>-225.1</i>	<i>-673.3</i>	<i>-307.4</i>	<i>-273.5</i>	<i>-61.9</i>	<i>-642.8</i>	<i>93.6</i>	<i>62.2</i>	<i>-55.2</i>	<i>100.6</i>	<i>-297.4</i>	<i>-430.8</i>	<i>-391.5</i>	<i>-1119.8</i>	<i>-2335.2</i>
<i>Текущи трансфери, нето</i>	<i>46.4</i>	<i>42.5</i>	<i>84.9</i>	<i>173.9</i>	<i>82.2</i>	<i>54.9</i>	<i>43.1</i>	<i>180.3</i>	<i>120.7</i>	<i>84.4</i>	<i>96.1</i>	<i>301.3</i>	<i>82.0</i>	<i>75.4</i>	<i>75.2</i>	<i>232.7</i>	<i>888.1</i>
Текущи трансфери, кредит	57.0	51.4	95.3	203.6	94.4	66.1	65.9	226.4	134.7	98.6	108.6	342.0	96.7	89.2	90.4	276.3	1048.3
Текущи трансфери, дебит	-10.6	-8.8	-10.3	-29.7	-12.2	-11.2	-22.8	-46.1	-14.0	-14.2	-12.5	-40.7	-14.7	-13.7	-15.2	-43.6	-160.2
<b>Б. Капиталова сметка<sup>1,5</sup></b>	<b>0.0</b>	<b>0.0</b>	<b>0.0</b>	<b>0.0</b>	<b>0.0</b>	<b>0.0</b>	<b>0.0</b>	<b>0.0</b>	<b>0.0</b>	<b>0.0</b>	<b>0.0</b>	<b>0.0</b>	<b>0.0</b>	<b>0.0</b>	<b>0.0</b>	<b>0.0</b>	<b>-0.1</b>
Капиталови трансфери, нето	0.0	0.0	0.0	0.0	0.0	0.0	0.0	0.0	0.0	0.0	0.0	0.0	0.0	0.0	0.0	0.0	-0.1
<i>Общо за групи А и Б</i>	<i>-230.3</i>	<i>-128.8</i>	<i>-140.2</i>	<i>-499.4</i>	<i>-225.1</i>	<i>-218.6</i>	<i>-18.8</i>	<i>-462.5</i>	<i>214.3</i>	<i>146.6</i>	<i>40.9</i>	<i>401.9</i>	<i>-215.4</i>	<i>-355.4</i>	<i>-316.3</i>	<i>-887.1</i>	<i>-1447.1</i>
<b>В. Финансова сметка<sup>1,5</sup></b>	<b>-36.4</b>	<b>350.6</b>	<b>241.7</b>	<b>555.9</b>	<b>123.1</b>	<b>393.3</b>	<b>491.3</b>	<b>1007.7</b>	<b>-602.4</b>	<b>95.4</b>	<b>173.7</b>	<b>-333.3</b>	<b>328.3</b>	<b>467.5</b>	<b>681.5</b>	<b>1477.3</b>	<b>2707.5</b>
<i>Преки инвестиции, нето</i>	<i>122.4</i>	<i>115.1</i>	<i>116.8</i>	<i>354.3</i>	<i>39.2</i>	<i>79.9</i>	<i>542.6</i>	<i>661.7</i>	<i>-704.1</i>	<i>56.4</i>	<i>47.8</i>	<i>-599.9</i>	<i>158.3</i>	<i>304.8</i>	<i>760.3</i>	<i>1223.4</i>	<i>1639.5</i>
Преки инвестиции в чужбина	-4.9	-1.3	-2.1	-8.3	-0.6	-0.9	-1.9	-3.4	-1.8	-0.7	-2.2	-4.7	-3.5	196.4	-1.7	191.2	174.8
Преки инвестиции в България <sup>6,7</sup>	127.3	116.4	118.9	362.6	39.8	80.8	364.5	485.1	127.2	57.1	50.1	234.3	161.8	108.5	762.0	1032.2	2114.2
Сливания и придобивания, нето <sup>8</sup>	0.0	0.0	0.0	0.0	0.0	0.0	180.0	180.0	-829.5	0.0	0.0	-829.5	0.0	0.0	0.0	0.0	-649.5
Портфейлни инвестиции – активи	-51.1	-13.7	29.8	-35.0	-60.1	23.0	23.2	-13.9	35.8	15.0	28.9	79.7	20.6	191.7	-244.5	-32.2	-1.3
Акции	-0.3	-0.6	-0.1	-1.0	-4.7	-0.3	2.5	-2.5	-1.3	0.5	0.1	-0.8	-0.3	-0.6	-16.7	-17.6	-21.8
Облигации	-50.8	-13.1	29.9	-34.0	-55.4	23.3	20.7	-11.4	37.2	14.5	28.8	80.5	20.9	192.3	-227.9	-14.6	20.5
Портфейлни инвестиции – пасиви	-84.2	-38.7	35.1	-87.7	-13.1	6.8	103.0	96.7	-609.7	-9.4	20.9	-598.2	-3.4	21.7	15.1	33.5	-555.7
Акции	-14.6	-5.2	-2.9	-22.6	9.3	-0.3	4.8	13.8	3.5	0.7	0.2	4.4	0.0	2.9	2.2	5.1	0.7
Облигации	-69.6	-33.5	38.0	-65.1	-22.4	7.0	98.2	82.8	-613.2	-10.2	20.7	-602.6	-3.4	18.8	12.9	28.4	-556.4

(продължава)

(продължение)

(млн. евро)

	I	II	III	I трим.	IV	V	VI	II трим.	VII	VIII	IX	III трим.	X	XI	XII	IV трим.	2004
Други инвестиции – активи	-77.1	126.7	-30.8	18.9	94.3	85.1	-339.6	-160.2	17.9	7.0	-48.7	-23.7	-16.6	100.5	-258.5	-174.6	-339.7
Търговски кредити, нето <sup>9</sup>	5.3	5.3	5.4	16.0	9.7	9.7	9.6	29.0	8.6	8.6	8.6	25.7	20.0	19.5	19.0	58.5	129.2
Заеми	-7.1	-20.5	-9.0	-36.6	-4.6	-4.2	-13.2	-22.0	2.1	-7.5	-12.9	-18.2	-1.4	-2.1	-2.1	-5.5	-82.3
Търговски банки	0.2	-0.7	-4.4	-4.9	-2.8	-1.1	-4.7	-8.5	-3.2	-4.2	-2.3	-9.7	-0.1	-2.6	-3.8	-6.5	-29.6
Други сектори	-7.3	-19.8	-4.6	-31.6	-1.9	-3.1	-8.5	-13.5	5.3	-3.3	-10.6	-8.5	-1.3	0.4	1.8	0.9	-52.7
Валута и депозити	-59.0	133.1	-34.8	39.3	71.8	81.7	-374.2	-220.7	24.5	18.4	-48.9	-6.0	-23.3	16.7	-289.7	-296.3	-483.7
Търговски банки	-87.5	104.5	-63.3	-46.3	82.2	92.1	-363.8	-189.5	52.8	25.6	-41.8	36.6	-48.3	25.7	-331.9	-354.5	-553.8
Други сектори <sup>10</sup>	28.5	28.5	28.5	85.6	-10.4	-10.4	-10.4	-31.2	-7.1	-7.1	-7.1	-21.4	-13.9	-9.0	42.2	19.3	52.4
Други активи	-16.3	8.8	7.7	0.2	17.5	-2.1	38.2	53.5	-17.2	-12.5	4.5	-25.3	-11.9	66.4	14.2	68.7	97.2
Други инвестиции – пасиви	53.5	161.2	90.7	305.4	62.8	198.5	162.1	423.4	657.7	26.4	124.7	808.8	169.3	-151.3	409.1	427.1	1964.7
Търговски кредити, нето <sup>11</sup>	-16.1	-16.0	-16.2	-48.3	21.4	21.3	21.3	64.0	9.1	9.1	9.1	27.2	20.3	19.8	19.5	59.6	102.4
Заеми	75.6	24.9	120.4	220.9	45.3	53.7	93.7	192.8	649.5	42.8	41.1	733.3	50.0	-203.1	262.3	109.2	1256.2
Държавно управление	-8.7	-10.4	-29.9	-48.9	5.2	7.3	-7.5	5.0	18.1	-5.9	-11.0	1.2	5.2	2.3	-2.8	4.7	-38.0
Търговски банки	6.8	5.8	26.1	38.8	10.0	24.8	63.8	98.6	63.0	17.9	25.2	106.1	5.5	30.8	127.1	163.4	406.9
Други сектори <sup>7</sup>	77.5	29.5	124.1	231.0	30.2	21.6	37.4	89.2	568.3	30.7	26.9	626.0	39.3	-236.2	138.0	-58.9	887.3
Депозити на нерезиденти	-22.6	81.6	17.1	76.1	-0.8	92.5	61.9	153.6	0.4	-39.6	47.5	8.3	101.4	27.1	147.6	276.1	514.0
Други пасиви	16.5	70.7	-30.5	56.7	-3.1	30.9	-14.7	13.2	-1.2	14.1	27.1	40.0	-2.4	4.9	-20.3	-17.8	92.1
<i>Общо за групи А, Б и В</i>	<i>-266.8</i>	<i>221.8</i>	<i>101.5</i>	<i>56.5</i>	<i>-102.0</i>	<i>174.7</i>	<i>472.6</i>	<i>545.2</i>	<i>-388.0</i>	<i>241.9</i>	<i>214.7</i>	<i>68.6</i>	<i>112.9</i>	<i>112.1</i>	<i>365.1</i>	<i>590.1</i>	<i>1260.4</i>
<b>Г. Грешки и пропуски</b>	<b>-36.0</b>	<b>-108.8</b>	<b>64.0</b>	<b>-80.9</b>	<b>164.4</b>	<b>126.0</b>	<b>-62.1</b>	<b>228.2</b>	<b>-81.4</b>	<b>62.8</b>	<b>-13.8</b>	<b>-32.4</b>	<b>112.2</b>	<b>131.2</b>	<b>-219.2</b>	<b>24.2</b>	<b>139.2</b>
<b>ОБЩ БАЛАНС (Общо за групи А, Б, В и Г)</b>	<b>-302.8</b>	<b>113.0</b>	<b>165.5</b>	<b>-24.4</b>	<b>62.3</b>	<b>300.6</b>	<b>410.5</b>	<b>773.4</b>	<b>-469.5</b>	<b>304.8</b>	<b>200.9</b>	<b>36.2</b>	<b>225.1</b>	<b>243.3</b>	<b>146.0</b>	<b>614.4</b>	<b>1399.6</b>
<b>Д. Резерви и друго финансиране</b>	<b>302.8</b>	<b>-113.0</b>	<b>-165.5</b>	<b>24.4</b>	<b>-62.3</b>	<b>-300.6</b>	<b>-410.5</b>	<b>-773.4</b>	<b>469.5</b>	<b>-304.8</b>	<b>-200.9</b>	<b>-36.2</b>	<b>-225.1</b>	<b>-243.3</b>	<b>-146.0</b>	<b>-614.4</b>	<b>-1399.6</b>
Валутни резерви на БНБ <sup>12</sup>	283.0	-138.6	-186.2	-41.8	-50.5	-290.5	-400.0	-741.0	469.5	-295.3	-292.9	-118.8	-216.1	-229.7	-146.0	-591.8	-1493.4
Ползвани кредити от МВФ, нето	0.0	25.6	20.7	46.4	-11.8	-10.1	-10.5	-32.4	0.0	-10.1	-10.4	-20.5	-9.0	-13.6	0.0	-22.6	-29.1
Извънредно финансиране, нето	19.8	0.0	0.0	19.8	0.0	0.0	0.0	0.0	0.0	0.6	102.5	103.1	0.0	0.0	0.0	0.0	122.9

\* Аналитично представяне на платежния баланс в съответствие с 5-ото издание на „Ръководство по платежен баланс“ на МВФ.

<sup>1</sup> Данните са предварителни.<sup>2</sup> Данни от митнически декларации, допълнени с данни от НСИ и обработени от БНБ по дата на митническата декларация. Данните са съгласувани с НСИ.<sup>3</sup> Оценка на БНБ.<sup>4</sup> Оценки по методологията на БНБ и на Министерството на икономиката.<sup>5</sup> Отрицателният знак (-) показва изтичане на капитал (нарастване на активи или намаление на пасиви).<sup>6</sup> Данни от фирми с чуждестранно участие, Агенцията за приватизация, НСИ, Централния депозитар, търговските банки и др.<sup>7</sup> На базата на получените в БНБ отчети за задълженията по финансови кредити на местни лица към чужбина.<sup>8</sup> В статията се отразяват всички сделки, които представляват придобивания или сливания.<sup>9</sup> Включени са отчетените външни вземания на страната по търговски кредити (платени аванси и вземания от доставчици).<sup>10</sup> Данни на Банката за международни разплащания (BIS) за периода януари – септември на 2004 г. За периода октомври – декември 2004 г. данните са на БНБ и подлежат на ревизии.<sup>11</sup> Включени са отчетените външни задължения на страната по търговски кредити (получени аванси и задължения към доставчици).<sup>12</sup> Не се включват измененията на валутните резерви на БНБ, дължащи се на курсови разлики. Отрицателният знак (-) показва увеличение на валутните резерви, а положителният (+) – намаление.



**2.2. ИЗНОС И ВНОС**

## 2.2.1. ИЗНОС. НАЧИН НА ИЗПОЛЗВАНЕ, 2005 г.

(млн. евро)

Групи стоки	I	II	III	IV
Потребителски стоки	200.6	211.6	227.0	211.1
Храни	21.5	25.6	32.3	28.0
Цигари	0.8	0.7	1.7	1.2
Напитки	4.5	4.6	7.0	7.3
Дрехи и обувки	129.8	130.7	128.0	117.1
Лекарства и козметика	8.9	11.3	15.7	14.2
Мебели и дом. обзавеждане	20.0	23.1	25.4	27.7
Други	15.0	15.7	16.8	15.7
Суровини и материали	295.8	290.7	349.9	352.3
Чугун, желязо и стомана	67.6	55.3	81.5	87.8
Цветни метали	59.5	69.7	71.4	69.3
Химически продукти	20.6	20.6	28.5	26.5
Пластмаси, каучук	15.2	15.5	21.8	21.4
Торове	6.4	9.0	7.5	3.5
Текстилни материали	24.6	23.2	26.1	27.9
Суровини за производство на храни	31.4	27.9	31.0	37.8
Дървен материал и хартия, картон	16.1	15.3	17.8	22.2
Цимент	1.7	1.0	1.9	2.0
Тютюн	11.7	7.9	5.8	1.1
Други	40.8	45.3	56.4	52.9
Инвестиционни стоки	100.4	94.3	101.2	136.9
Машини, уреди и апарати	27.9	30.6	33.8	34.1
Електрически машини	6.9	6.9	9.8	10.5
Транспортни средства	21.5	8.1	5.2	26.7
Резервни части и оборудване	19.9	22.8	26.1	28.0
Други	24.1	25.8	26.3	37.5
Общо неенергийни стоки	596.7	596.6	678.0	700.3
Енергийни ресурси	42.3	49.8	114.1	46.4
Петролни продукти	22.7	26.8	89.7	27.0
Други	19.6	23.0	24.4	19.4
ОБЩО ИЗНОС (FOB)	639.1	646.4	792.1	746.7

Източник: Данни от митнически декларации, допълнени с данни от НСИ и обработени от БНБ по дата на митническата декларация. Данните са съгласувани с НСИ. Предварителни данни към 27 май 2005 г., получени от агенция „Митници“.

2.2.2. ИЗНОС. НАЧИН НА ИЗПОЛЗВАНЕ, 2004 г.  
(млн. евро)

Групи стоки	I	II	III	IV	V	VI	VII	VIII	IX	X	XI	XII
Потребителски стоки	199.2	211.1	222.5	193.0	192.1	233.4	266.3	217.7	226.7	226.5	223.5	214.6
Храни	19.2	20.4	25.8	25.2	21.8	30.2	32.9	29.4	38.2	38.5	37.3	30.0
Цигари	1.2	1.5	2.5	1.9	1.7	2.6	2.6	2.2	1.9	1.9	1.4	1.6
Напитки	4.6	5.2	7.0	6.2	5.9	6.0	6.6	6.2	5.7	5.8	6.6	6.7
Дрехи и обувки	133.4	137.2	133.4	108.5	113.1	140.2	167.6	128.7	123.5	121.3	117.5	126.9
Лекарства и козметика	10.8	12.4	12.8	13.0	12.2	13.8	11.5	11.1	13.2	14.5	15.3	12.8
Мебели и дом. обзавеждане	17.1	19.8	24.8	22.5	22.5	24.0	26.8	22.0	26.5	26.5	26.9	20.7
Други	12.9	14.6	16.4	15.8	15.0	16.6	18.3	18.1	17.7	18.0	18.5	15.9
Суровини и материали	206.9	240.1	281.0	257.3	273.7	285.2	330.3	305.3	316.1	338.5	321.2	328.8
Чугун, желязо и стомана	46.3	53.6	73.6	70.1	66.8	64.1	67.8	76.9	66.7	81.3	64.6	74.1
Цветни метали	45.9	54.1	63.6	39.5	60.3	59.3	74.8	64.3	64.9	73.9	74.3	74.4
Химически продукти	14.1	17.6	20.3	20.0	17.2	17.9	23.8	22.8	26.2	24.0	26.0	25.6
Пластмаса, каучук	13.4	14.5	15.5	15.0	13.7	15.8	17.8	17.1	17.3	18.4	21.1	19.2
Торове	7.3	4.3	6.5	4.6	11.5	8.0	6.7	1.2	2.6	0.1	1.2	4.0
Текстилни материали	23.8	23.6	22.7	26.2	26.7	28.9	28.3	16.6	23.3	25.3	25.7	22.8
Суровини за производство на храни	5.6	7.0	11.2	8.5	12.1	15.1	32.6	44.5	45.0	42.5	27.6	27.1
Дървен материал и хартия, картон	13.3	16.3	18.3	22.4	21.0	20.2	20.7	18.5	20.8	18.5	20.6	18.5
Цимент	1.3	2.3	0.9	2.6	2.4	2.2	2.1	2.0	1.4	2.1	2.4	1.1
Тютюн	4.3	6.0	7.3	5.2	4.8	10.8	7.7	4.2	3.5	5.2	13.8	19.9
Други	31.7	40.6	41.0	43.1	37.2	42.9	48.0	37.4	44.4	47.3	43.9	42.1
Инвестиционни стоки	60.5	87.8	88.9	84.1	88.5	96.6	92.7	71.2	91.5	99.0	110.5	102.7
Машини, уреди и апарати	22.1	28.0	31.3	30.5	28.8	33.1	33.6	25.3	29.0	30.3	33.3	32.2
Електрически машини	6.0	7.8	9.7	8.8	7.0	7.9	7.7	6.4	8.4	9.0	7.6	10.2
Транспортни средства	2.0	17.4	4.0	4.8	6.6	3.0	7.2	2.4	3.7	4.9	20.4	7.4
Резервни части и оборудване	14.8	16.4	21.4	18.2	18.5	22.6	19.9	19.7	22.4	23.8	22.4	18.9
Други	15.7	18.3	22.6	21.8	27.6	30.0	24.3	17.3	28.0	30.9	26.8	33.9
Общо неенергийни стоки	466.6	539.0	592.5	534.3	554.3	615.2	689.3	594.2	634.3	664.1	655.2	646.1
Енергийни ресурси	34.1	43.4	43.6	64.3	47.4	83.2	97.4	76.0	97.3	75.6	76.0	70.3
Петролни продукти	13.7	27.6	30.3	53.5	36.2	71.1	84.0	58.7	78.9	60.5	59.4	50.9
Други	20.4	15.8	13.4	10.8	11.2	12.1	13.4	17.3	18.5	15.1	16.5	19.5
ОБЩО ИЗНОС (FOB)	500.7	582.3	636.2	598.7	601.7	698.4	786.7	670.2	731.6	739.7	731.2	716.5

Източник: Данни от митнически декларации, допълнени с данни от НСИ и обработени от БНБ по дата на митническата декларация. Данните са съгласувани с НСИ. Предварителни данни към 26 януари 2005 г., получени от агенция „Митници“.

## 2.2.3. ВНОС. НАЧИН НА ИЗПОЛЗВАНЕ, 2005 г.

(млн. евро)

Групи стоки	I	II	III	IV
Потребителски стоки	128.8	142.0	170.5	188.8
Храни, напитки и цигари	27.5	24.5	28.8	31.7
Мебели и дом. обзавеждане	20.8	24.5	30.0	37.6
Лекарства и козметика	27.8	32.1	37.3	39.3
Дрехи и обувки	5.9	10.4	13.8	12.8
Автомобили	29.3	30.6	36.2	38.0
Други	17.5	20.0	24.5	29.3
Суровини и материали	372.7	351.8	415.5	423.9
Руди	35.9	25.4	57.9	40.0
Чугун, желязо и стомана	40.0	40.5	47.0	52.4
Цветни метали	10.7	16.9	13.4	14.4
Текстилни материали	93.2	98.0	105.7	115.2
Дървен материал и хартия, картон	17.6	19.7	21.0	22.0
Химически продукти	18.5	23.3	26.6	24.2
Пластмаси, каучук	36.3	42.2	47.2	58.3
Суровини за производство на храни	58.0	15.3	13.1	11.3
Кожи	6.0	5.4	5.5	7.6
Тютюн	1.6	0.8	0.9	1.1
Други	54.9	64.1	77.2	77.4
Инвестиционни стоки	238.8	267.9	309.6	300.1
Машини, уреди и апарати	78.9	92.7	106.4	96.2
Електрически машини	34.0	40.5	30.8	33.1
Транспортни средства	66.1	63.1	98.4	94.5
Резервни части и оборудване	30.1	39.1	38.2	39.2
Други	29.8	32.6	35.8	37.1
Общо неенергийни стоки	740.3	761.7	895.6	912.9
Енергийни ресурси	159.6	156.2	213.3	193.5
Горива	144.6	134.6	182.7	160.8
Суров петрол и природен газ	127.1	110.6	154.0	136.3
Въглища	14.1	21.5	25.4	21.2
Други горива	3.4	2.4	3.3	3.3
Други	15.0	21.6	30.6	32.6
Масла	15.0	21.6	30.6	32.6
Друг внос <sup>1</sup>	7.8	10.5	13.9	6.8
ОБЩО ВНОС (CIF)	907.8	928.4	1122.7	1113.1

<sup>1</sup> Информацията за вноса на стоки в Глава 99 „Митнически облекчения“ на Митническата тарифа не е достатъчна за класифицирането на стоките в съответната стокова група.

Източник: Данни от митнически декларации, допълнени с данни от НСИ и обработени от БНБ по дата на митническата декларация. Данните са съгласувани с НСИ. Предварителни данни към 27 май 2005 г., получени от агенция „Митници“.

2.2.4. ВНОС. НАЧИН НА ИЗПОЛЗВАНЕ, 2004 г.  
(млн. евро)

Групи стоки	I	II	III	IV	V	VI	VII	VIII	IX	X	XI	XII
Потребителски стоки	109.6	125.3	150.6	164.2	155.5	158.4	163.0	140.2	151.1	172.9	194.6	209.8
Храни, напитки и цигари	22.1	22.4	26.0	23.5	21.1	20.9	35.0	21.7	24.2	24.0	33.2	32.3
Мебели и дом. обзавеждане	19.2	23.3	29.0	31.5	37.4	37.1	33.4	26.8	30.1	35.7	43.8	47.4
Лекарства и козметика	31.5	31.6	38.2	48.7	36.0	33.2	29.9	29.6	31.3	36.5	37.8	41.1
Дрехи и обувки	4.9	9.2	10.9	11.4	9.4	7.3	6.3	10.9	15.2	13.9	11.8	9.3
Автомобили	17.5	22.2	26.0	27.2	29.8	34.3	35.0	31.6	29.9	39.3	41.2	51.1
Други	14.4	16.6	20.5	21.9	21.8	25.6	23.5	19.5	20.3	23.4	26.8	28.6
Суровини и материали	312.7	329.3	405.3	377.7	395.0	388.6	397.2	342.0	375.9	393.0	447.6	438.4
Руди	37.0	24.9	31.3	41.7	34.5	23.2	33.4	36.5	43.1	31.6	50.1	62.5
Чугун, желязо и стомана	23.2	25.2	35.4	40.5	32.9	35.5	35.0	45.9	40.6	42.0	54.2	48.3
Цветни метали	8.2	8.0	9.2	8.6	8.8	9.2	12.8	7.7	18.0	16.0	12.3	11.4
Текстилни материали	98.6	98.8	109.1	112.1	136.8	142.1	123.7	82.7	91.2	109.6	130.0	120.3
Дървен материал и хартия, картон	14.4	17.6	21.8	19.5	21.7	21.4	22.1	19.3	20.3	21.6	24.8	23.7
Химически продукти	16.9	20.6	26.6	23.1	22.7	20.5	20.6	21.6	20.3	20.4	21.4	21.7
Пластмаси, каучук	26.6	36.2	42.6	41.6	46.6	45.9	50.7	47.2	50.6	55.8	57.5	51.6
Суровини за производство на храни	37.1	33.4	49.1	14.8	11.1	14.9	15.6	13.9	13.9	11.9	14.0	12.1
Кожи	5.6	5.7	5.3	8.2	10.8	10.0	9.3	4.3	5.5	8.7	9.1	8.6
Тютюн	1.6	4.6	2.6	2.3	1.3	1.2	1.7	1.7	3.8	3.0	5.0	2.5
Други	43.4	54.2	72.4	65.3	67.9	64.5	72.2	61.5	68.6	72.4	69.2	75.7
Инвестиционни стоки	166.9	199.9	223.1	239.5	266.0	258.3	252.3	249.2	254.5	311.7	324.6	337.4
Машини, уреди и апарати	61.0	69.1	74.1	81.8	83.0	92.7	85.4	91.3	83.8	117.1	101.2	112.8
Електрически машини	26.0	23.2	26.2	27.7	29.5	30.9	29.8	27.4	24.9	27.9	36.6	40.2
Транспортни средства	33.9	48.3	61.1	59.2	88.7	68.5	67.1	69.9	75.1	84.6	88.2	92.7
Резервни части и оборудване	25.0	32.3	31.2	28.5	32.9	35.4	36.8	31.8	36.4	46.5	39.5	46.2
Други	21.0	27.0	30.6	42.3	31.9	30.8	33.2	28.9	34.3	35.6	59.1	45.5
Общо неенергийни стоки	589.2	654.6	779.1	781.4	816.5	805.2	812.5	731.4	781.5	877.6	966.8	985.6
Енергийни ресурси	114.1	128.3	128.8	152.6	160.3	177.8	176.3	175.5	173.9	182.0	197.6	172.7
Горива	104.7	117.8	113.1	134.5	141.3	160.5	156.0	157.1	152.8	159.8	175.6	150.7
Суров петрол и природен газ	90.4	102.0	97.6	107.1	118.5	138.9	136.1	133.0	132.6	142.4	150.5	133.4
Въглища	11.6	12.0	14.7	26.8	19.0	19.6	17.3	21.9	18.1	13.4	21.4	15.7
Други горива	2.7	3.8	0.8	0.6	3.8	2.0	2.6	2.2	2.1	4.0	3.7	1.6
Други	9.4	10.5	15.7	18.1	19.0	17.4	20.3	18.4	21.2	22.2	22.1	22.1
Масла	9.4	10.5	15.7	18.1	19.0	17.4	20.3	18.4	21.2	22.2	22.1	22.1
Друг внос <sup>1</sup>	5.2	5.4	7.9	6.2	9.8	7.3	7.9	7.4	8.2	9.5	14.1	7.2
ОБЩО ВНОС (CIF)	708.6	788.2	915.7	940.3	986.6	990.4	996.7	914.2	963.6	1069.1	1178.5	1165.5

<sup>1</sup> Информацията за вноса на стоки в Глава 99 „Митнически облекчения“ на Митническата тарифа не е достатъчна за класифицирането на стоките в съответната стокова група.

Източник: Данни от митнически декларации, допълнени с данни от НСИ и обработени от БНБ по дата на митническата декларация. Данните са съгласувани с НСИ. Предварителни данни към 26 януари 2005 г., получени от агенция „Митници“.

## 2.2.5. ИЗНОС ПО ОСНОВНИ ТЪРГОВСКИ ПАРТНЬОРИ И РЕГИОНИ, 2005 г.

(млн. евро)

Страни	I	II	III	IV
Европейски съюз – 25, в т. ч.:	410.4	401.5	467.4	426.7
Европейски съюз – 15, в т. ч.: <sup>1</sup>	367.4	370.1	417.1	387.1
Австрия	13.1	15.3	16.3	16.6
Белгия	38.0	36.7	42.4	41.1
Дания	2.4	2.4	2.2	1.9
Финландия	0.6	0.8	0.8	0.8
Франция	28.6	34.5	31.6	28.0
Германия	75.8	67.8	69.7	69.8
Гърция	65.4	68.7	89.4	80.5
Ирландия	0.6	0.6	0.7	0.6
Италия	98.5	93.9	105.7	96.2
Люксембург	0.1	0.1	0.1	0.3
Холандия	7.9	8.0	19.3	8.4
Португалия	2.1	0.5	0.6	2.1
Испания	17.2	20.8	18.6	18.1
Швеция	3.0	3.1	3.5	3.9
Великобритания	14.2	16.9	16.3	18.9
Европейски съюз – 10, в т. ч.: <sup>2</sup>	43.0	31.4	50.3	39.5
Кипър	3.3	3.7	21.5	3.5
Чехия	4.2	4.8	4.2	3.9
Естония	0.6	0.5	0.7	0.2
Унгария	4.8	5.4	7.0	7.7
Латвия	0.5	0.5	0.5	0.5
Литва	0.6	0.4	0.8	0.8
Малта	14.8	4.9	0.2	8.0
Полша	8.3	7.1	9.6	8.2
Словакия	3.9	1.9	3.2	4.4
Словения	2.1	2.1	2.7	2.4
Европа, в т. ч.: <sup>3</sup>	17.7	17.3	23.8	28.6
Русия	7.8	7.5	10.8	10.1
Швейцария	5.2	4.4	3.8	5.9
Украйна	3.0	3.4	5.9	3.6
Балкански страни, в т. ч.: <sup>4</sup>	112.7	134.1	175.9	171.5
Албания	2.3	2.6	3.7	4.1
Босна и Херцеговина	0.5	0.7	0.7	1.4
Хърватска	1.6	2.8	15.8	14.2
Румъния	20.4	26.2	31.9	31.9
Турция	63.5	70.1	84.1	83.0
Македония	9.2	11.0	17.9	16.6
Сърбия и Черна гора	15.2	20.7	21.9	20.4
Америка, в т. ч.:	31.6	28.7	34.1	26.3
Бразилия	0.1	5.4	2.9	1.8
Канада	4.0	1.7	3.6	2.0
САЩ	25.2	15.3	22.0	20.8
Азия, в т. ч.:	33.4	28.0	48.7	39.5
Китай	1.1	0.5	4.3	17.6
Грузия	5.8	2.1	7.0	4.7
Япония	0.6	0.5	0.6	0.9
Други страни	33.4	36.8	42.2	54.1
ОБЩО ИЗНОС (FOB)	639.1	646.4	792.1	746.7

<sup>1</sup> Включва страните – членки на Европейския съюз, преди разширяването от 1 май 2004 г.<sup>2</sup> Включва новите страни – членки на Европейския съюз, приети от 1 май 2004 г.<sup>3</sup> Включва Русия, Швейцария, Украйна, Гибралтар (Британски), Молдова, Беларус, Норвегия, Лихтенщайн, Сан Марино, Исландия и Монако.<sup>4</sup> Включва Турция, Румъния, Сърбия и Черна гора, Македония, Албания, Хърватска и Босна и Херцеговина.

Източник: Данни от митнически декларации, допълнени с данни от НСИ и обработени от БНБ по дата на митническата декларация. Данните са съгласувани с НСИ. Предварителни данни към 27 май 2005 г., получени от агенция „Митници“.

2.2.6. ИЗНОС ПО ОСНОВНИ ТЪРГОВСКИ ПАРТНЬОРИ И РЕГИОНИ, 2004 г.  
(млн. евро)

Страни	I	II	III	IV	V	VI	VII	VIII	IX	X	XI	XII
Европейски съюз – 25, в т. ч.:	322.3	355.5	400.8	342.9	354.8	404.0	463.1	367.3	416.4	425.1	403.7	397.3
Европейски съюз – 15, в т. ч.: <sup>1</sup>	304.7	331.5	370.3	318.7	323.9	379.3	433.7	342.5	389.1	395.1	374.0	367.5
Австрия	12.6	14.6	16.9	11.5	13.7	14.1	17.2	11.0	15.6	17.1	17.8	13.6
Белгия	33.9	37.0	43.0	19.3	41.2	39.2	47.7	44.3	39.2	44.4	42.2	45.5
Дания	2.4	2.1	1.5	1.6	1.6	2.5	2.7	2.8	2.4	2.3	2.6	2.3
Финландия	0.4	0.7	0.4	1.2	0.7	0.7	0.9	1.0	0.7	1.0	1.2	0.5
Франция	27.8	28.7	27.4	32.5	23.7	28.5	35.7	24.1	36.9	35.0	27.6	32.4
Германия	65.0	68.9	65.0	62.5	58.6	69.9	79.0	67.5	67.7	73.9	72.9	65.8
Гърция	53.5	69.6	84.4	64.4	61.1	65.9	78.4	51.4	74.1	62.9	60.7	62.6
Ирландия	1.3	1.1	1.2	0.9	1.1	1.1	1.4	1.1	1.2	1.1	1.3	0.9
Италия	69.6	69.6	87.5	77.0	80.3	103.4	108.6	66.9	91.4	101.8	99.0	88.7
Люксембург	0.1	0.1	0.1	0.1	0.1	0.1	0.1	0.2	0.1	0.2	0.1	0.0
Холандия	7.6	8.8	9.8	6.8	6.7	8.4	8.7	10.8	9.8	8.3	8.3	7.9
Португалия	0.2	0.4	1.7	1.4	0.1	1.9	0.3	1.3	0.7	0.4	3.2	0.7
Испания	16.4	15.5	13.8	21.3	17.9	25.8	28.9	36.0	24.1	23.8	17.7	28.2
Швеция	2.4	2.8	3.1	2.7	2.7	2.9	2.9	2.7	3.9	3.3	2.9	3.0
Великобритания	11.7	11.7	14.4	15.4	14.4	14.8	21.2	21.4	21.3	19.7	16.6	15.3
Европейски съюз – 10, в т. ч.: <sup>2</sup>	17.6	24.0	30.5	24.2	30.9	24.7	29.4	24.8	27.3	30.0	29.7	29.8
Кипър	1.2	4.3	2.0	1.4	1.2	3.0	5.2	2.8	1.7	2.4	2.4	3.4
Чехия	2.4	3.6	3.7	3.6	3.2	3.8	4.2	4.3	5.0	5.3	4.7	3.3
Естония	0.1	0.2	0.3	0.1	0.1	0.3	0.2	0.2	0.5	0.2	0.7	0.6
Унгария	4.4	5.1	5.2	5.7	4.9	6.1	5.8	6.4	5.7	6.1	7.0	6.9
Латвия	0.4	0.9	0.7	1.2	0.5	0.5	0.7	0.4	0.7	0.7	0.6	0.4
Литва	0.7	0.6	0.7	1.0	3.1	1.0	0.7	0.8	0.8	0.9	0.7	0.6
Малта	0.1	0.4	6.7	0.3	8.3	0.3	0.3	0.1	0.4	0.2	0.3	0.4
Полша	5.2	5.6	7.1	6.6	5.2	5.8	6.4	6.3	7.8	8.1	8.4	7.8
Словакия	1.5	1.6	1.8	2.4	2.0	2.1	3.4	2.2	2.5	3.5	2.8	4.7
Словения	1.6	1.7	2.3	1.8	2.2	1.8	2.5	1.4	2.2	2.4	2.0	1.7
Европа, в т. ч.: <sup>3</sup>	15.2	19.5	22.1	36.4	19.1	27.1	28.7	19.7	19.6	34.3	26.9	26.0
Русия	6.2	8.4	11.1	8.6	7.8	8.3	7.2	6.8	7.5	9.3	9.2	10.3
Швейцария	4.1	5.3	4.5	4.0	3.7	4.2	4.1	4.0	2.7	3.7	4.1	7.1
Украйна	2.9	2.9	3.9	3.8	4.5	7.7	7.2	5.8	6.2	6.5	4.4	4.6
Балкански страни, в т. ч.: <sup>4</sup>	98.1	110.2	129.4	122.8	114.2	140.3	144.8	145.6	159.2	155.4	158.5	161.7
Албания	1.2	1.8	2.2	2.2	1.9	2.4	2.8	4.6	3.8	2.4	3.0	3.0
Босна и Херцеговина	0.6	0.7	0.5	0.7	0.9	0.7	0.8	0.7	1.4	0.7	0.7	1.0
Хърватска	1.0	1.4	1.2	2.4	2.3	2.5	9.9	2.6	2.3	2.8	2.2	2.4
Румъния	22.6	17.9	30.8	25.8	26.2	27.5	31.6	29.6	31.1	30.6	29.4	20.3
Турция	41.3	56.0	58.8	58.7	52.5	70.2	66.4	71.9	76.7	73.4	80.4	92.5
Македония	8.0	12.0	13.2	15.2	12.8	14.2	13.0	14.4	16.2	16.1	15.7	15.9
Сърбия и Черна гора	23.5	20.4	22.7	17.8	17.5	22.9	20.3	21.7	27.7	29.4	27.2	26.6
Америка, в т. ч.:	23.5	36.9	29.9	24.5	38.9	52.7	59.4	62.5	30.5	35.0	39.3	30.8
Бразилия	0.2	2.9	5.0	0.2	7.6	2.6	6.7	0.1	2.5	1.4	0.3	0.1
Канада	1.3	1.4	3.3	1.3	2.1	4.3	2.5	2.0	4.0	2.6	2.3	2.6
САЩ	20.7	21.4	18.5	18.8	24.6	40.9	47.9	58.1	21.1	28.2	34.1	22.9
Азия, в т. ч.:	20.2	35.3	22.9	40.0	34.6	33.0	49.6	37.6	62.1	40.2	58.9	44.7
Китай	4.9	7.4	0.9	7.9	1.4	1.4	0.9	0.8	0.9	1.2	0.9	0.6
Грузия	2.6	3.6	2.3	3.3	8.3	3.5	4.1	5.3	4.9	4.7	3.7	5.9
Япония	0.4	0.5	0.5	0.5	0.7	1.1	1.3	1.5	1.3	1.2	1.0	1.1
Други страни	21.4	25.0	31.0	32.1	40.2	41.3	41.1	37.6	43.7	49.8	43.9	56.1
ОБЩО ИЗНОС (FOB)	500.7	582.3	636.2	598.7	601.7	698.4	786.7	670.2	731.6	739.7	731.2	716.5

<sup>1</sup> Включва страните – членки на Европейския съюз, преди разширяването от 1 май 2004 г.<sup>2</sup> Включва новите страни – членки на Европейския съюз, приети от 1 май 2004 г.<sup>3</sup> Включва Русия, Швейцария, Украйна, Гибралтар (Британски), Молдова, Беларус, Норвегия, Лихтенщайн, Сан Марино, Исландия и Монако.<sup>4</sup> Включва Турция, Румъния, Сърбия и Черна гора, Македония, Албания, Хърватска и Босна и Херцеговина.

Източник: Данни от митнически декларации, допълнени с данни от НСИ и обработени от БНБ по дата на митническата декларация. Данните са съгласувани с НСИ. Предварителни данни към 26 януари 2005 г., получени от агенция „Митници“.

## 2.2.7. ВНОС ПО ОСНОВНИ ТЪРГОВСКИ ПАРТНЬОРИ И РЕГИОНИ, 2005 г.

(млн. евро)

Страни	I	II	III	IV
Европейски съюз – 25, в т. ч.:	429.0	509.7	566.5	579.1
Европейски съюз – 15, в т. ч.: <sup>1</sup>	383.3	457.1	507.1	515.8
Австрия	17.2	30.9	29.2	26.2
Белгия	10.6	15.0	14.9	17.1
Дания	3.4	4.6	4.3	5.2
Финландия	3.2	2.5	3.0	4.0
Франция	44.9	47.4	71.9	59.3
Германия	118.2	131.4	145.8	151.8
Гърция	50.0	53.5	54.7	58.7
Ирландия	2.9	3.2	2.6	3.5
Италия	70.6	89.3	101.2	109.3
Люксембург	0.2	0.2	0.5	1.0
Холандия	11.6	13.6	15.6	18.0
Португалия	1.6	5.2	2.2	1.9
Испания	15.3	16.6	19.7	21.3
Швеция	8.6	21.9	11.5	12.4
Великобритания	25.0	21.8	29.9	26.0
Европейски съюз – 10, в т. ч.: <sup>2</sup>	45.7	52.7	59.4	63.3
Кипър	0.3	0.2	1.1	0.8
Чехия	12.3	14.7	16.1	16.3
Естония	0.2	0.2	0.1	0.4
Унгария	10.0	12.0	12.3	13.0
Латвия	0.1	0.1	0.3	0.1
Литва	0.7	0.7	1.2	0.8
Малта	0.0	0.0	0.0	0.0
Полша	12.0	13.8	15.6	19.2
Словакия	5.4	6.1	6.5	7.6
Словения	4.7	4.9	6.1	5.2
Европа, в т. ч.: <sup>3</sup>	176.6	153.6	204.3	213.4
Русия	123.7	109.8	148.5	128.1
Швейцария	8.5	8.5	12.0	13.5
Украйна	41.2	33.5	40.8	69.5
Балкански страни, в т. ч.: <sup>4</sup>	88.6	98.4	126.2	128.2
Албания	0.1	0.1	0.2	0.0
Босна и Херцеговина	0.4	0.1	0.1	0.1
Хърватска	2.3	1.4	1.1	1.8
Румъния	25.0	35.7	45.3	44.3
Турция	54.8	54.0	69.4	71.8
Македония	2.5	3.5	4.2	4.7
Сърбия и Черна гора	3.5	3.5	5.8	5.4
Америка, в т. ч.:	96.7	49.4	61.5	74.3
Бразилия	53.8	7.5	20.7	15.4
Канада	3.3	5.9	5.4	3.1
САЩ	20.4	21.1	19.6	34.6
Азия, в т. ч.:	102.7	99.6	144.1	91.7
Китай	42.6	36.7	38.6	41.5
Грузия	4.6	1.1	4.3	4.9
Япония	10.6	10.9	13.0	12.9
Други страни	14.0	17.6	20.1	26.3
ОБЩО ВНОС (CIF)	907.8	928.4	1122.7	1113.1

<sup>1</sup> Включва страните – членки на Европейския съюз, преди разширяването от 1 май 2004 г.<sup>2</sup> Включва новите страни – членки на Европейския съюз, приети от 1 май 2004 г.<sup>3</sup> Включва Русия, Швейцария, Украйна, Гибралтар (Британски), Молдова, Беларус, Норвегия, Лихтенщайн, Сан Марино, Исландия и Монако.<sup>4</sup> Включва Турция, Румъния, Сърбия и Черна гора, Македония, Албания, Хърватска и Босна и Херцеговина.

Източник: Данни от митнически декларации, допълнени с данни от НСИ и обработени от БНБ по дата на митническата декларация. Данните са съгласувани с НСИ. Предварителни данни към 27 май 2005 г., получени от агенция „Митници“.

2.2.8. ВНОС ПО ОСНОВНИ ТЪРГОВСКИ ПАРТНЬОРИ И РЕГИОНИ, 2004 г.  
(млн. евро)

Страни	I	II	III	IV	V	VI	VII	VIII	IX	X	XI	XII
Европейски съюз – 25, в т. ч.:	359.9	426.9	499.7	520.4	548.3	564.0	562.2	473.7	503.9	566.8	624.4	634.3
Европейски съюз – 15, в т. ч.: <sup>1</sup>	316.0	377.6	447.7	459.3	493.9	510.7	505.0	421.3	444.5	503.9	556.3	560.5
Австрия	12.8	17.5	21.3	28.4	24.3	23.1	23.5	20.8	21.1	24.6	30.4	27.2
Белгия	9.1	13.2	15.5	15.6	13.7	14.3	15.4	12.1	14.5	13.6	14.9	15.7
Дания	2.8	4.3	4.9	4.2	4.2	6.9	10.2	6.9	5.9	5.0	5.3	6.9
Финландия	2.5	3.1	3.5	3.7	3.2	3.2	3.1	3.0	2.5	4.0	3.3	4.5
Франция	36.5	38.0	48.2	48.7	52.6	57.6	54.8	47.6	48.4	62.8	60.1	61.8
Германия	85.6	109.7	128.0	138.2	139.1	146.3	148.5	145.1	135.7	159.0	174.0	184.5
Гърция	48.6	56.7	65.4	55.9	60.0	56.7	62.2	38.6	50.6	53.2	58.3	61.4
Ирландия	2.8	2.3	2.5	3.3	3.7	3.0	3.1	3.7	2.5	2.5	4.7	3.6
Италия	60.2	74.8	85.7	94.7	113.4	111.3	107.5	72.9	84.7	104.8	119.7	112.0
Люксембург	0.6	0.2	0.3	0.9	0.3	0.4	0.4	0.2	0.2	0.2	0.4	0.2
Холандия	11.3	14.0	15.0	13.5	14.1	17.2	16.7	16.7	25.3	16.7	17.4	15.0
Португалия	5.1	1.7	2.2	2.3	2.2	3.0	3.2	2.7	1.8	1.8	2.6	2.6
Испания	13.5	14.1	17.4	18.5	21.8	26.6	22.5	19.3	21.0	18.5	25.7	25.0
Швеция	5.2	8.7	10.5	10.2	12.3	18.1	10.4	7.2	10.3	14.0	12.9	14.4
Великобритания	19.4	19.1	27.1	21.0	29.1	22.9	23.5	24.5	20.0	23.2	26.5	25.8
Европейски съюз – 10, в т. ч.: <sup>2</sup>	43.9	49.3	52.1	61.1	54.4	53.3	57.2	52.4	59.4	62.9	68.2	73.9
Кипър	0.3	0.2	0.2	0.3	0.2	0.4	0.5	0.1	0.2	0.4	0.3	0.4
Чехия	13.5	13.9	13.8	14.4	16.1	14.8	17.0	15.6	19.5	19.4	19.2	19.5
Естония	0.1	0.1	0.1	0.1	0.1	0.2	0.4	0.1	0.2	0.1	0.7	0.0
Унгария	8.4	11.0	11.9	12.9	10.6	11.8	12.1	10.4	12.9	12.1	13.8	13.3
Латвия	0.1	0.1	0.2	0.1	0.1	0.2	0.2	0.1	0.1	0.1	0.2	0.3
Литва	0.7	0.8	1.1	0.8	0.8	0.8	0.9	1.1	0.7	0.6	0.5	1.0
Малта	0.0	0.0	0.0	0.0	0.0	0.0	0.0	0.0	0.0	0.0	0.0	0.0
Полша	10.2	11.1	12.5	13.2	15.5	14.6	13.5	13.3	13.9	15.5	17.8	21.9
Словакия	5.4	6.8	6.5	12.9	5.6	5.0	6.1	6.6	5.7	7.8	8.3	8.5
Словения	5.1	5.2	5.6	6.4	5.3	5.5	6.4	5.2	6.2	6.8	7.4	8.9
Европа, в т. ч.: <sup>3</sup>	136.7	146.7	160.5	173.7	161.4	203.2	196.5	173.2	157.0	214.8	193.1	202.8
Русия	99.8	112.6	109.3	115.9	112.8	146.2	140.0	107.9	93.2	160.8	127.4	143.9
Швейцария	10.3	12.5	11.6	14.4	12.9	9.8	10.3	10.8	12.0	10.0	12.1	12.1
Украйна	24.8	19.3	35.9	40.6	33.2	42.9	42.6	50.8	49.1	39.3	49.7	43.0
Балкански страни, в т. ч.: <sup>4</sup>	60.9	77.7	98.8	86.7	94.2	88.1	89.6	95.2	97.9	120.1	115.9	129.6
Албания	0.1	0.1	0.2	0.2	0.1	0.2	0.0	0.1	0.1	0.1	0.1	0.0
Босна и Херцеговина	0.1	0.0	0.0	0.0	0.0	0.0	0.1	0.1	0.0	0.2	0.2	0.7
Хърватска	1.4	1.3	1.5	1.3	1.6	2.2	2.5	2.7	2.9	2.8	3.1	3.1
Румъния	16.9	18.9	26.6	25.6	29.4	25.3	26.4	30.0	31.2	37.6	36.5	38.0
Турция	38.7	50.0	61.7	53.1	58.2	55.1	54.7	55.2	56.4	71.3	65.8	79.9
Македония	1.6	5.2	4.0	2.7	2.0	2.4	2.5	3.7	3.4	3.7	6.0	3.8
Сърбия и Черна гора	2.2	2.3	4.8	3.9	2.8	2.9	3.4	3.4	3.8	4.5	4.3	4.1
Америка, в т. ч.:	80.6	59.3	74.4	67.2	68.1	41.9	48.0	50.6	62.5	52.1	81.0	57.8
Бразилия	29.1	21.9	28.9	7.0	6.4	5.3	15.2	21.0	14.7	16.9	11.9	12.7
Канада	2.0	2.6	3.2	2.9	3.5	1.3	1.1	1.3	2.1	1.5	6.6	2.0
САЩ	21.3	18.2	16.5	27.1	35.7	21.6	16.9	18.2	13.9	26.5	24.6	21.8
Азия, в т. ч.:	62.8	69.8	74.9	76.3	96.9	81.0	83.3	104.3	122.6	101.2	126.5	121.5
Китай	25.3	24.1	25.6	28.9	30.6	31.9	32.6	30.2	30.4	33.5	41.4	43.1
Грузия	0.0	0.0	0.0	0.6	6.4	1.7	2.4	5.7	0.0	2.5	0.8	2.9
Япония	9.4	10.6	10.7	10.9	14.7	13.1	13.4	9.9	12.4	13.1	14.8	18.3
Други страни	7.7	7.8	7.4	16.0	17.7	12.2	17.1	17.3	19.8	14.1	37.6	19.4
ОБЩО ВНОС (CIF)	708.6	788.2	915.7	940.3	986.6	990.4	996.7	914.2	963.6	1069.1	1178.5	1165.5

<sup>1</sup> Включва страните – членки на Европейския съюз, преди разширяването от 1 май 2004 г.<sup>2</sup> Включва новите страни – членки на Европейския съюз, приети от 1 май 2004 г.<sup>3</sup> Включва Русия, Швейцария, Украйна, Гибралтар (Британски), Молдова, Беларус, Норвегия, Лихтенщайн, Сан Марино, Исландия и Монако.<sup>4</sup> Включва Турция, Румъния, Сърбия и Черна гора, Македония, Албания, Хърватска и Босна и Херцеговина.

Източник: Данни от митнически декларации, допълнени с данни от НСИ и обработени от БНБ по дата на митническата декларация. Данните са съгласувани с НСИ. Предварителни данни към 26 януари 2005 г., получени от агенция „Митници“.



## 2.3. БРУТЕН ВЪНШЕН ДЪЛГ

## 2.3.1. БРУТЕН ВЪНШЕН ДЪЛГ ЗА 2005 г.

(млн. евро)

Институционални сектори <sup>1</sup>	I	II	III	IV
<b>I. Държавно управление<sup>2</sup></b>	<b>5251.2</b>	<b>5125.7</b>	<b>5149.9</b>	<b>5141.3</b>
<i>Краткосрочни</i>	0.0	0.0	0.0	0.0
<i>Дългосрочни</i>	5251.2	5125.7	5149.9	5141.3
Облигации <sup>3</sup>	2487.6	2463.1	2494.6	2495.3
Облигации, притежавани от резиденти <sup>4</sup>	-243.2	-275.0	-290.6	-303.9
Заеми	3006.9	2937.6	2946.0	2949.8
<b>II. Централна банка</b>	<b>0.0</b>	<b>0.0</b>	<b>0.0</b>	<b>0.0</b>
<b>III. Търговски банки<sup>5</sup></b>	<b>1537.0</b>	<b>1934.8</b>	<b>2419.2</b>	<b>2253.3</b>
<i>Краткосрочни</i>	970.5	1346.2	1857.7	1645.3
Заеми	25.3	28.8	27.9	27.4
Депозити	843.1	1189.6	1712.7	1506.0
Други задължения	102.1	127.8	117.1	111.9
<i>Дългосрочни</i>	566.5	588.5	561.5	608.0
Облигации	6.6	6.8	6.8	6.8
Заеми	560.0	581.8	554.8	601.2
<b>IV. Други сектори<sup>6</sup></b>	<b>3034.6</b>	<b>3097.1</b>	<b>3238.7</b>	<b>3258.8</b>
<i>Краткосрочни</i>	1282.6	1307.7	1444.8	1434.4
Заеми	546.1	545.5	564.9	554.6
Търговски кредити	736.5	762.2	879.8	879.8
<i>Дългосрочни</i>	1752.0	1789.4	1793.9	1824.4
Облигации	2.9	2.9	2.9	2.9
Заеми	1749.1	1786.5	1791.0	1821.5
<b>V. Преки инвестиции: вътрешнофирмени заеми</b>	<b>1967.0</b>	<b>2010.4</b>	<b>2132.2</b>	<b>2130.8</b>
<b>БРУТЕН ВЪНШЕН ДЪЛГ (I+II+III+IV+V)</b>	<b>11789.9</b>	<b>12168.0</b>	<b>12940.1</b>	<b>12784.2</b>
<b>Аналитични статии</b>				
Дългосрочен външен дълг	8539.6	8465.5	8505.4	8574.2
Краткосрочен външен дълг	3250.2	3702.5	4434.7	4210.0
Публичен и публичногарантиран външен дълг	5866.8	5739.1	5772.8	5790.7
Частен негарантиран външен дълг	5923.0	6428.9	7167.3	6993.5
Револвиращи кредити <sup>7</sup>	350.4	348.9	356.4	339.1
Търговски кредити <sup>7</sup>	1032.4	1085.2	1251.1	1251.1
Заеми, платими при поискване <sup>7</sup>	785.1	799.5	849.0	885.0
вкл. вътрешнофирмени заеми	466.2	486.3	512.0	543.1

<sup>1</sup> Предварителни данни. Равностойността в евро е изчислена по курс на съответните чуждестранни валути към края на периода.<sup>2</sup> Източник: Регистър на държавния и държавногарантирания дълг на Министерството на финансите – предварителни данни към 26 май 2005 г.

Не се включват задълженията на фирмите от публичния сектор и държавногарантирания дълг.

<sup>3</sup> Включват се облигациите по външния дълг, емитирани на международните пазари, и държавни ценни книжа (деноминирани в левове и чуждестранна валута), притежавани от нерезиденти.<sup>4</sup> Поради прилагането на резидентния принцип дългът се намалява с обема на ценните книжа, емитирани от резиденти на международните финансови пазари и притежавани от резиденти, поради което те се посочват със знак минус (по номинал).<sup>5</sup> По данни от търговските банки (вкл. данни за банките от публичния и частния сектор). Не са включени депозитите, свързани с условни задължения.<sup>6</sup> Данни за фирмите от публичния и частния сектор, вкл. държавногарантираните кредити. Не се включват вътрешнофирмените заеми. Данните обхващат само кредитите, регистрирани в БНБ и за които тя е получила информация.<sup>7</sup> Данните се включват в размера на *брутния външен дълг*.

Източник: БНБ.

2.3.2. БРУТЕН ВЪНШЕН ДЪЛГ ЗА 2004 г.  
(млн. евро)

Институционални сектори <sup>1</sup>	I	II	III	IV	V	VI	VII	VIII	IX	X	XI	XII
<b>I. Държавно управление<sup>2</sup></b>	<b>6711.5</b>	<b>6677.8</b>	<b>6778.5</b>	<b>6822.0</b>	<b>6757.7</b>	<b>6822.1</b>	<b>6254.4</b>	<b>6211.9</b>	<b>6141.4</b>	<b>6071.2</b>	<b>5923.4</b>	<b>5824.7</b>
Краткосрочни	0.0	0.0	0.0	0.0	0.0	0.0	0.0	0.0	0.0	0.0	0.0	0.0
Дългосрочни	6711.5	6677.8	6778.5	6822.0	6757.7	6822.1	6254.4	6211.9	6141.4	6071.2	5923.4	5824.7
Облигации <sup>3</sup>	3949.1	3941.2	3986.7	4054.5	3992.8	4003.1	3408.6	3394.7	3345.9	3288.5	3196.4	3145.4
Облигации, притежавани от резиденти <sup>4</sup>	-319.6	-349.3	-315.9	-341.1	-320.8	-251.1	-248.2	-255.3	-275.8	-271.0	-281.0	-288.5
Заеми	3082.0	3085.9	3107.7	3108.5	3085.7	3070.2	3094.0	3072.5	3071.2	3053.8	3007.9	2967.9
<b>II. Централна банка</b>	<b>0.0</b>	<b>0.0</b>	<b>0.0</b>	<b>0.0</b>	<b>0.0</b>	<b>0.0</b>	<b>0.0</b>	<b>0.0</b>	<b>0.0</b>	<b>0.0</b>	<b>0.0</b>	<b>0.0</b>
<b>III. Търговски банки<sup>5</sup></b>	<b>773.9</b>	<b>931.8</b>	<b>941.0</b>	<b>947.0</b>	<b>1071.8</b>	<b>1195.2</b>	<b>1250.2</b>	<b>1239.6</b>	<b>1321.3</b>	<b>1416.1</b>	<b>1467.8</b>	<b>1712.0</b>
Краткосрочни	585.2	737.4	723.7	716.8	837.0	877.3	872.9	842.4	904.0	993.5	1008.8	1128.1
Заеми	10.8	14.0	15.4	15.7	18.1	17.7	19.6	20.9	24.1	21.9	21.9	27.6
Депозити	470.9	552.5	571.8	572.9	664.3	726.2	726.8	686.1	730.3	830.5	855.0	998.9
Други задължения	103.5	170.8	136.5	128.1	154.6	133.4	126.5	135.3	153.1	138.9	131.9	101.6
Дългосрочни	188.7	194.4	217.3	230.2	234.8	317.9	377.3	397.3	417.3	422.6	458.9	583.8
Облигации	0.0	0.0	0.0	0.0	0.4	0.4	0.7	1.4	1.4	2.5	5.7	5.8
Заеми	188.6	194.4	217.2	230.2	234.3	317.5	376.6	395.9	415.9	420.1	453.2	578.1
<b>IV. Други сектори<sup>6</sup></b>	<b>1938.0</b>	<b>1947.3</b>	<b>2059.6</b>	<b>2130.3</b>	<b>2155.3</b>	<b>2254.0</b>	<b>2838.2</b>	<b>2872.5</b>	<b>2873.6</b>	<b>2920.7</b>	<b>2681.4</b>	<b>2811.2</b>
Краткосрочни	929.3	926.7	926.2	976.0	1014.9	1113.8	1346.7	1372.0	1338.7	1386.6	1209.0	1248.1
Заеми	291.2	304.5	325.5	354.7	373.0	409.7	633.0	648.8	673.4	700.9	503.5	537.2
Търговски кредити	638.1	622.1	600.7	621.3	641.9	704.1	713.7	723.3	665.3	685.6	705.5	710.9
Дългосрочни	1008.7	1020.6	1133.3	1154.2	1140.4	1140.3	1491.5	1500.4	1534.9	1534.1	1472.3	1563.1
Облигации	2.9	2.9	2.9	2.9	2.9	2.9	2.9	2.9	2.9	2.9	2.9	2.9
Заеми	1005.8	1017.7	1130.4	1151.3	1137.5	1137.4	1488.6	1497.5	1532.0	1531.2	1469.4	1560.2
<b>V. Преки инвестиции: вътрешнофирмени заеми</b>	<b>1452.1</b>	<b>1512.8</b>	<b>1673.1</b>	<b>1724.4</b>	<b>1800.6</b>	<b>1862.8</b>	<b>1963.4</b>	<b>1965.3</b>	<b>1956.5</b>	<b>1885.1</b>	<b>2045.2</b>	<b>1898.1</b>
<b>БРУТЕН ВЪНШЕН ДЪЛГ (I+II+III+IV+V)</b>	<b>10875.6</b>	<b>11069.7</b>	<b>11452.1</b>	<b>11623.7</b>	<b>11785.5</b>	<b>12134.2</b>	<b>12306.1</b>	<b>12289.4</b>	<b>12292.8</b>	<b>12293.1</b>	<b>12117.7</b>	<b>12245.9</b>
<b>Аналитични статии</b>												
Дългосрочен външен дълг	8520.9	8502.6	8802.3	8885.4	8870.1	9017.1	8940.8	8931.0	8920.0	8836.0	8856.8	8940.0
Краткосрочен външен дълг	2354.7	2567.1	2649.8	2738.2	2915.4	3117.1	3365.3	3358.4	3372.7	3457.1	3260.9	3305.9
Публичен и публичногарантиран външен дълг	7188.6	7153.2	7276.1	7326.0	7263.6	7322.8	6762.4	6726.1	6683.6	6611.3	6467.4	6423.0
Частен негарантиран външен дълг	3686.9	3916.5	4176.0	4297.6	4521.9	4811.4	5543.7	5563.3	5609.2	5681.8	5650.3	5822.9
Револвиращи кредити <sup>7</sup>	224.0	248.6	264.8	283.0	278.2	317.1	337.0	335.9	342.4	345.0	351.0	332.7
Търговски кредити <sup>7</sup>	979.7	994.4	1042.2	1078.8	1115.4	1186.7	1185.0	1183.3	1098.9	1066.8	1035.6	979.9
Заеми, платими при поискване <sup>7</sup>	506.4	523.7	541.2	575.0	594.8	631.7	666.7	691.8	717.9	730.2	741.1	751.0
вкл. вътрешнофирмени заеми	332.8	336.4	346.7	365.9	373.5	400.0	423.9	435.0	446.6	444.3	455.2	435.9

<sup>1</sup> Предварителни данни. Равностойността в евро е изчислена по курс на съответните чуждестранни валути към края на периода.<sup>2</sup> Източник: Регистър на държавния и държавногарантирания дълг на Министерството на финансите – предварителни данни към 7 март 2005 г.

Не се включват задълженията на фирмите от публичния сектор и държавногарантирания дълг.

<sup>3</sup> Включват се облигациите по външния дълг, емитирани на международните пазари, и държавни ценни книжа (деноминирани в левове и чуждестранна валута), притежавани от нерезиденти.<sup>4</sup> Поради прилагането на резидентния принцип дългът се намалява с обема на ценните книжа, емитирани от резиденти на международните финансови пазари и притежавани от резиденти, поради което те се посочват със знак минус (по номинал).<sup>5</sup> По данни от търговските банки (вкл. данни за банките от публичния и частния сектор). Не са включени депозитите, свързани с условни задължения.<sup>6</sup> Данни за фирмите от публичния и частния сектор, вкл. държавногарантираните кредити. Не се включват вътрешнофирмените заеми. Данните обхващат само кредитите, регистрирани в БНБ и за които тя е получила информация.<sup>7</sup> Данните се включват в размера на *брутния външен дълг*.

Източник: БНБ.

## 2.4. ПОЛУЧЕНИ НОВИ КРЕДИТИ И ДЕПОЗИТИ

## 2.4.1. ПОЛУЧЕНИ НОВИ КРЕДИТИ И ДЕПОЗИТИ ПРЕЗ 2005 г.

(млн. евро)

Институционални сектори <sup>1</sup>	I	II	III	I трим.	IV
<b>I. Държавно управление</b> <sup>2</sup>	<b>13.2</b>	<b>8.1</b>	<b>21.8</b>	<b>43.1</b>	<b>9.5</b>
<i>Краткосрочни</i>	0.0	0.0	0.0	0.0	0.0
<i>Дългосрочни</i>	13.2	8.1	21.8	43.1	9.5
Облигации	0.0	0.0	0.0	0.0	0.0
Облигации, притежавани от резиденти <sup>3</sup>	3.0	0.0	2.5	5.5	0.0
Заеми	10.2	8.1	19.3	37.6	9.5
<b>II. Централна банка</b>	<b>0.0</b>	<b>0.0</b>	<b>0.0</b>	<b>0.0</b>	<b>0.0</b>
<b>III. Търговски банки</b> <sup>4</sup>	<b>5.3</b>	<b>400.0</b>	<b>524.2</b>	<b>929.5</b>	<b>48.2</b>
<i>Краткосрочни</i>	1.5	377.2	522.0	900.7	1.5
Заеми	1.4	3.5	0.0	4.9	0.2
Депозити <sup>5</sup>	0.1	347.2	521.8	869.1	1.2
Други задължения	0.0	26.5	0.2	26.7	0.1
<i>Дългосрочни</i>	3.8	22.8	2.2	28.8	46.6
Облигации	0.8	0.2	0.0	1.0	0.0
Заеми	3.0	22.7	2.2	27.8	46.6
<b>IV. Други сектори</b> <sup>6</sup>	<b>54.6</b>	<b>73.6</b>	<b>38.8</b>	<b>167.0</b>	<b>55.4</b>
<i>Краткосрочни</i>	11.8	14.4	15.0	41.3	10.9
Заеми	11.8	14.4	15.0	41.3	10.9
<i>Дългосрочни</i>	42.7	59.2	23.7	125.7	44.5
Облигации	0.0	0.0	0.0	0.0	0.0
Заеми	42.7	59.2	23.7	125.7	44.5
<b>V. Пречи инвестиции: вътрешнофирмени заеми</b>	<b>19.5</b>	<b>36.2</b>	<b>85.9</b>	<b>141.7</b>	<b>23.0</b>
<b>БРУТЕН ВЪНШЕН ДЪЛГ (I+II+III+IV+V)</b>	<b>92.6</b>	<b>517.9</b>	<b>670.7</b>	<b>1281.2</b>	<b>136.0</b>
<b>Аналитични статии</b>					
Дългосрочен външен дълг	65.1	100.8	91.8	257.8	117.6
Краткосрочен външен дълг	27.5	417.0	579.0	1023.5	18.4
Публичен и публичногарантиран външен дълг	22.1	12.6	30.5	65.3	37.7
Частен негарантиран външен дълг	70.5	505.3	640.2	1216.0	98.3
Револвиращи кредити <sup>7</sup>	18.5	17.1	20.4	56.1	0.0
Търговски кредити <sup>8</sup>	52.6	52.9	52.4	157.9	0.0

<sup>1</sup> Фактически получени кредити и депозити. Предварителни данни. Данните са преизчислени в евро по средномесечен курс на съответните валути.<sup>2</sup> Източник: Регистър на държавния и държавногарантирания дълг на Министерството на финансите – предварителни данни към 26 април 2005 г. Не включва данни за задълженията на фирмите от публичния сектор, включително за държавногарантирания дълг.<sup>3</sup> Поради прилагането на резидентния принцип нетното намаление на размера на държаните от резиденти облигации по външния дълг през отчетния месец представлява нетно нарастване на задълженията към нерезиденти и се отразява в таблицата за получени нови кредити и депозити със знак плюс.<sup>4</sup> По данни от търговските банки.<sup>5</sup> Не са включени получените депозити, свързани с условни задължения.<sup>6</sup> Включва получени кредити (без вътрешнофирмени кредити), регистрирани в БНБ и за които тя е получила информация, както и държавногарантирани кредити (източник: Регистър на държавния и държавногарантирания дълг на Министерството на финансите – предварителни данни към 26 май 2005 г.).<sup>7</sup> Данните не се включват в таблиците *Получени нови кредити и депозити* по институционални сектори.<sup>8</sup> Нетното нарастване на размера на получените търговски кредити през отчетния месец се отразява в допълнителните таблици към *Получени нови кредити и депозити*, а нетното намаление – в допълнителните таблици към *Обслужване на brutния външен дълг*.

Източник: БНБ.

2.4.2. ПОЛУЧЕНИ НОВИ КРЕДИТИ И ДЕПОЗИТИ ПРЕЗ 2004 г.  
(млн. евро)

Институционални сектори <sup>1</sup>	I	II	III	IV	V	VI	VII	VIII	IX	X	XI	XII
<b>I. Държавно управление</b> <sup>2</sup>	<b>37.3</b>	<b>35.8</b>	<b>82.5</b>	<b>11.4</b>	<b>25.4</b>	<b>86.3</b>	<b>37.8</b>	<b>20.3</b>	<b>131.3</b>	<b>24.8</b>	<b>4.7</b>	<b>9.3</b>
Краткосрочни	0.0	0.0	0.0	0.0	0.0	0.0	0.0	0.0	0.0	0.0	0.0	0.0
Дългосрочни	37.3	35.8	82.5	11.4	25.4	86.3	37.8	20.3	131.3	24.8	4.7	9.3
Облигации	4.0	0.0	0.0	0.0	0.0	0.0	0.9	1.0	7.3	1.2	1.0	0.1
Облигации, притежавани от резиденти <sup>3</sup>	13.2	0.0	49.2	2.8	17.8	84.4	9.6	8.4	6.3	15.0	0.0	0.0
Заеми	20.1	35.8	33.3	8.6	7.6	1.9	27.3	10.9	117.7	8.6	3.7	9.2
<b>II. Централна банка</b>	<b>0.0</b>	<b>0.0</b>	<b>0.0</b>	<b>0.0</b>	<b>0.0</b>	<b>0.0</b>	<b>0.0</b>	<b>0.0</b>	<b>0.0</b>	<b>0.0</b>	<b>0.0</b>	<b>0.0</b>
<b>III. Търговски банки</b> <sup>4</sup>	<b>12.6</b>	<b>159.9</b>	<b>44.0</b>	<b>27.3</b>	<b>129.3</b>	<b>151.1</b>	<b>81.8</b>	<b>33.1</b>	<b>91.8</b>	<b>114.3</b>	<b>99.4</b>	<b>283.1</b>
Краткосрочни	9.7	153.1	20.5	6.0	123.5	64.6	21.3	11.7	67.4	105.7	58.1	154.1
Заеми	0.5	3.3	3.0	0.3	2.4	2.3	2.6	1.6	0.8	3.7	3.4	6.5
Депозити <sup>5</sup>	1.5	82.5	17.1	5.7	93.8	62.0	18.2	0.3	47.5	101.7	54.6	147.6
Други задължения	7.7	67.3	0.4	0.0	27.2	0.3	0.4	9.8	19.1	0.3	0.1	0.0
Дългосрочни	2.9	6.8	23.5	21.3	5.9	86.6	60.6	21.5	24.4	8.6	41.3	129.0
Облигации	0.0	0.0	0.0	0.0	0.4	0.0	0.2	0.7	0.0	1.1	3.2	0.1
Заеми	2.9	6.8	23.5	21.3	5.5	86.6	60.3	20.8	24.4	7.5	38.1	128.9
<b>IV. Други сектори</b> <sup>6</sup>	<b>83.6</b>	<b>37.4</b>	<b>142.4</b>	<b>39.3</b>	<b>39.4</b>	<b>54.7</b>	<b>656.8</b>	<b>35.3</b>	<b>90.4</b>	<b>51.3</b>	<b>42.7</b>	<b>151.6</b>
Краткосрочни	21.0	16.5	24.1	23.5	21.6	37.5	222.6	17.4	28.5	32.1	16.0	22.9
Заеми	21.0	16.5	24.1	23.5	21.6	37.5	222.6	17.4	28.5	32.1	16.0	22.9
Дългосрочни	62.6	20.9	118.3	15.8	17.8	17.1	434.2	17.9	61.9	19.2	26.7	128.7
Облигации	0.0	0.0	0.0	0.0	0.0	0.0	0.0	0.0	0.0	0.0	0.0	0.0
Заеми	62.6	20.9	118.3	15.8	17.8	17.1	434.2	17.9	61.9	19.2	26.7	128.7
<b>V. Преки инвестиции: вътрешнофирмени заеми</b>	<b>24.3</b>	<b>16.1</b>	<b>87.9</b>	<b>23.4</b>	<b>86.4</b>	<b>33.6</b>	<b>130.6</b>	<b>22.2</b>	<b>53.8</b>	<b>22.1</b>	<b>227.1</b>	<b>37.2</b>
<b>БРУТЕН ВЪНШЕН ДЪЛГ (I+II+III+IV+V)</b>	<b>157.8</b>	<b>249.2</b>	<b>356.8</b>	<b>101.4</b>	<b>280.4</b>	<b>325.7</b>	<b>907.0</b>	<b>110.9</b>	<b>367.2</b>	<b>212.4</b>	<b>373.8</b>	<b>481.1</b>
<b>Аналитични статии</b>												
Дългосрочен външен дълг	120.6	69.9	290.3	53.4	124.5	198.2	630.9	68.5	241.9	62.0	276.9	289.2
Краткосрочен външен дълг	37.2	179.3	66.6	48.0	155.9	127.6	276.2	42.5	125.3	150.4	96.9	191.9
Публичен и публичногарантиран външен дълг	86.8	39.7	94.6	19.2	33.0	90.1	45.3	31.0	167.9	29.7	17.4	87.6
Частен негарантиран външен дълг	71.0	209.5	262.2	82.1	247.4	235.6	861.8	79.9	199.3	182.7	356.4	393.6
Револвиращи кредити <sup>7</sup>	50.2	44.8	33.3	18.4	13.7	51.9	30.2	14.5	29.4	16.4	24.6	30.0
Търговски кредити <sup>8</sup>	30.7	30.7	31.5	36.9	36.9	36.6	10.0	10.0	10.0	20.3	19.9	19.5

<sup>1</sup> Фактически получени кредити и депозити. Предварителни данни. Данните са преизчислени в евро по средномесечен курс на съответните валути.<sup>2</sup> Източник: Регистър на държавния и държавногарантирания дълг на Министерството на финансите – предварителни данни към 7 март 2005 г. Не включва данни за задълженията на фирмите от публичния сектор, включително за държавногарантирания дълг.<sup>3</sup> Поради прилагането на резидентния принцип нетното намаление на размера на държаните от резиденти облигации по външния дълг през отчетния месец представлява нетно нарастване на задълженията към нерезиденти и се отразява в таблицата за получени нови кредити и депозити със знак плюс.<sup>4</sup> По данни от търговските банки.<sup>5</sup> Не са включени получените депозити, свързани с условни задължения.<sup>6</sup> Включва получени кредити (без вътрешнофирмени кредити), регистрирани в БНБ и за които тя е получила информация, както и държавногарантирани кредити (източник: Регистър на държавния и държавногарантирания дълг на Министерството на финансите – предварителни данни към 7 март 2005 г.).<sup>7</sup> Данните не се включват в таблиците *Получени нови кредити и депозити* по институционални сектори.<sup>8</sup> Нетното нарастване на размера на получените търговски кредити през отчетния месец се отразява в допълнителните таблици към *Получени нови кредити и депозити*, а нетното намаление – в допълнителните таблици към *Обслужване на brutния външен дълг*.

Източник: БНБ.

## 2.5. ОБСЛУЖВАНЕ НА БРУТНИЯ ВЪНШЕН ДЪЛГ

## 2.5.1. ОБСЛУЖВАНЕ НА БРУТНИЯ ВЪНШЕН ДЪЛГ, 2005 г.

(млн. евро)

Институционални сектори <sup>1</sup>	Януари			Февруари			Март			Първо тримесечие		
	Главница	Лихва	Общо	Главница	Лихва	Общо	Главница	Лихва	Общо	Главница	Лихва	Общо
<b>I. Държавно управление<sup>2</sup></b>	<b>709.6</b>	<b>113.8</b>	<b>823.3</b>	<b>97.2</b>	<b>24.1</b>	<b>121.3</b>	<b>43.0</b>	<b>7.3</b>	<b>50.4</b>	<b>849.8</b>	<b>145.2</b>	<b>995.0</b>
<i>Краткосрочни</i>	0.0	0.0	0.0	0.0	0.0	0.0	0.0	0.0	0.0	0.0	0.0	0.0
<i>Дългосрочни</i>	709.6	113.8	823.3	97.2	24.1	121.3	43.0	7.3	50.4	849.8	145.2	995.0
Облигации <sup>3</sup>	746.2	119.6	865.8	0.8	18.1	18.9	0.0	0.0	0.0	747.0	137.7	884.7
Облигации, притежавани от резиденти <sup>4</sup>	-49.1	-8.6	-57.7	36.6	-5.8	30.8	17.4	0.0	17.4	4.9	-14.5	-9.6
Заеми	12.5	2.8	15.3	59.8	11.8	71.6	25.7	7.3	33.0	98.0	21.9	119.9
<b>II. Централна банка</b>	<b>0.0</b>	<b>0.0</b>	<b>0.0</b>	<b>0.0</b>	<b>0.0</b>	<b>0.0</b>	<b>0.0</b>	<b>0.0</b>	<b>0.0</b>	<b>0.0</b>	<b>0.0</b>	<b>0.0</b>
<b>III. Търговски банки<sup>5</sup></b>	<b>167.2</b>	<b>1.5</b>	<b>168.7</b>	<b>0.5</b>	<b>1.1</b>	<b>1.7</b>	<b>92.5</b>	<b>2.7</b>	<b>95.2</b>	<b>260.3</b>	<b>5.3</b>	<b>265.6</b>
<i>Краткосрочни</i>	165.2	0.3	165.5	0.1	0.0	0.1	12.9	0.0	12.9	178.1	0.4	178.5
Заеми	4.2	0.3	4.6	0.0	0.0	0.0	0.9	0.0	1.0	5.2	0.4	5.6
Депозити <sup>6</sup>	159.5	0.0	159.5	0.1	0.0	0.1	0.0	0.0	0.0	159.6	0.0	159.6
Други задължения	1.4	0.0	1.4	0.0	0.0	0.0	12.0	0.0	12.0	13.4	0.0	13.4
<i>Дългосрочни</i>	2.0	1.2	3.2	0.5	1.1	1.6	79.6	2.6	82.3	82.1	4.9	87.1
Заеми	2.0	1.2	3.2	0.5	1.1	1.6	79.6	2.6	82.3	82.1	4.9	87.1
<b>IV. Други сектори<sup>7</sup></b>	<b>5.6</b>	<b>1.8</b>	<b>7.5</b>	<b>22.7</b>	<b>3.5</b>	<b>26.2</b>	<b>13.7</b>	<b>9.8</b>	<b>23.5</b>			
<i>Краткосрочни</i>	1.6	0.3	1.9	8.6	0.1	8.6	6.0	0.1	6.2	16.3	0.5	16.7
Заеми	1.6	0.3	1.9	8.6	0.1	8.6	6.0	0.1	6.2	16.3	0.5	16.7
<i>Дългосрочни</i>	4.0	1.6	5.6	14.1	3.4	17.5	7.7	9.6	17.3	25.8	14.6	40.4
Заеми	4.0	1.6	5.6	14.1	3.4	17.5	7.7	9.6	17.3	25.8	14.6	40.4
<b>V. Преки инвестиции:</b>												
<b>вътрешнофирмени заеми</b>	<b>21.8</b>	<b>2.0</b>	<b>23.8</b>	<b>19.2</b>	<b>1.3</b>	<b>20.5</b>	<b>15.2</b>	<b>2.9</b>	<b>18.1</b>	<b>56.2</b>	<b>6.1</b>	<b>62.4</b>
<b>БРУТЕН ВЪНШЕН ДЪЛГ (I+II+III+IV+V)</b>	<b>904.2</b>	<b>119.1</b>	<b>1023.3</b>	<b>139.6</b>	<b>30.0</b>	<b>169.6</b>	<b>164.5</b>	<b>22.6</b>	<b>187.1</b>	<b>1208.4</b>	<b>171.7</b>	<b>1380.1</b>
<b>Аналитични статии</b>												
Дългосрочен външен дълг	730.3	117.6	847.9	127.9	29.7	157.6	136.7	22.0	158.7	994.9	169.3	1164.2
Краткосрочен външен дълг	173.9	1.5	175.4	11.8	0.3	12.0	27.8	0.7	28.4	213.5	2.5	215.9
Публичен и публичногарантиран външен дълг	711.8	114.6	826.4	99.6	25.3	125.0	43.9	8.2	52.1	855.3	148.2	1003.5
Частен негарантиран външен дълг	192.4	4.5	196.9	40.0	4.6	44.6	120.6	14.4	135.1	353.1	23.5	376.6
Револвиращи кредити <sup>8</sup>	0.6	17.2	17.8	17.2	0.1	17.3	17.3	0.1	17.5	35.1	17.4	52.5
Търговски кредити <sup>9</sup>	0.0	0.0	0.0	0.0	0.0	0.0	0.0	0.0	0.0	0.1	0.0	0.1

(продължава)

(продължение) (млн. евро)

Институционални сектори <sup>1</sup>	Април		
	Главница	Лихва	Общо
<b>I. Държавно управление</b> <sup>2</sup>	<b>27.0</b>	<b>1.9</b>	<b>28.9</b>
<i>Краткосрочни</i>	<i>0.0</i>	<i>0.0</i>	<i>0.0</i>
<i>Дългосрочни</i>	<i>27.0</i>	<i>1.9</i>	<i>28.9</i>
Облигации <sup>3</sup>	0.0	0.0	0.0
Облигации, притежавани от резиденти <sup>4</sup>	14.8	0.0	14.8
Заеми	12.2	1.9	14.1
<b>II. Централна банка</b>	<b>0.0</b>	<b>0.0</b>	<b>0.0</b>
<b>III. Търговски банки</b> <sup>5</sup>	<b>214.6</b>	<b>0.3</b>	<b>214.9</b>
<i>Краткосрочни</i>	<i>214.5</i>	<i>0.0</i>	<i>214.5</i>
Заеми	0.8	0.0	0.8
Депозити <sup>6</sup>	208.3	0.0	208.3
Други задължения	5.4	0.0	5.4
<i>Дългосрочни</i>	<i>0.2</i>	<i>0.3</i>	<i>0.4</i>
Заеми	0.2	0.3	0.4
<b>IV. Други сектори</b> <sup>7</sup>	<b>19.4</b>	<b>3.6</b>	<b>23.0</b>
<i>Краткосрочни</i>	<i>3.7</i>	<i>0.1</i>	<i>3.8</i>
Заеми	3.7	0.1	3.8
<i>Дългосрочни</i>	<i>15.7</i>	<i>3.6</i>	<i>19.2</i>
Заеми	15.7	3.6	19.2
<b>V. Преки инвестиции:</b>			
<b>вътрешнофирмени заеми</b>	<b>5.5</b>	<b>1.6</b>	<b>7.1</b>
<b>БРУТЕН ВЪНШЕН ДЪЛГ (I+II+III+IV+V)</b>	<b>266.5</b>	<b>7.4</b>	<b>273.9</b>
<b>Аналитични статии</b>			
Дългосрочен външен дълг	46.9	7.0	53.9
Краткосрочен външен дълг	219.6	0.4	220.1
Публичен и публичногарантиран външен дълг	31.3	3.0	34.3
Частен негарантиран външен дълг	235.2	4.4	239.6
Револвиращи кредити <sup>8</sup>	0.0	0.0	0.0
Търговски кредити <sup>9</sup>	0.0	0.0	0.0

<sup>1</sup> Фактически плащания. Предварителни данни. Данните са преизчислени в евро по средномесечен курс на съответните валути.<sup>2</sup> Източник: *Регистър на държавния и държавногарантирания дълг* на Министерството на финансите – предварителни данни към 26 април 2005 г. Не включва данни за плащанията на фирмите от публичния сектор и за държавногарантирания дълг.<sup>3</sup> Плащания на главници и лихви по брейди облигациите, еврооблигациите и глобалните облигации, както и по ДЦК, притежавани от нерезиденти.<sup>4</sup> Поради прилагането на резидентния принцип плащанията по външния дълг се намаляват с плащанията по ценните книжа, емитирани от резиденти на международните финансови пазари и притежавани от резиденти, поради което те се посочват със знак минус. Нетното нарастване на размера на държаните от резиденти облигации по външния дълг през отчетния месец представлява нетно намаление на задълженията към нерезиденти и се отразява в таблицата за плащанията със знак плюс.<sup>5</sup> По данни от търговските банки.<sup>6</sup> Нетното нарастване на размера на депозитите през отчетния месец се отразява в таблицата *Получени нови кредити и депозити*, а нетното намаление – в таблицата *Обслужване на brutния външен дълг*. Не са включени депозити, свързани с условни задължения.<sup>7</sup> Включва извършени плащания на главници и лихви по кредити (без вътрешнофирмени кредити), регистрирани в БНБ и за които тя е получила информация, и плащанията по държавногарантирания дълг (източник: *Регистър на държавния и държавногарантирания дълг* на Министерството на финансите – предварителни данни към 26 май 2005 г.).<sup>8</sup> Данните не се включват в таблиците *Обслужване на brutния външен дълг по дебитори и по кредитори*.<sup>9</sup> Нетното нарастване на размера на получените търговски кредити през отчетния месец се отразява в допълнителните таблици към *Получени нови кредити и депозити*, а нетното намаление – в допълнителните таблици към *Обслужване на brutния външен дълг*.

Източник: БНБ.

## 2.5.2. ОБСЛУЖВАНЕ НА БРУТНИЯ ВЪНШЕН ДЪЛГ, 2004 г.

(млн. евро)

Институционални сектори <sup>1</sup>	Януари			Февруари			Март			Първо тримесечие		
	Главница	Лихва	Общо	Главница	Лихва	Общо	Главница	Лихва	Общо	Главница	Лихва	Общо
<b>I. Държавно управление<sup>2</sup></b>	<b>76.7</b>	<b>114.1</b>	<b>190.8</b>	<b>53.4</b>	<b>24.9</b>	<b>78.3</b>	<b>56.0</b>	<b>9.5</b>	<b>65.6</b>	<b>186.1</b>	<b>148.5</b>	<b>334.6</b>
Краткосрочни	0.0	0.0	0.0	0.0	0.0	0.0	0.0	0.0	0.0	0.0	0.0	0.0
Дългосрочни	76.7	114.1	190.8	53.4	24.9	78.3	56.0	9.5	65.6	186.1	148.5	334.6
Облигации <sup>3</sup>	40.5	123.0	163.5	0.0	18.1	18.1	0.2	0.0	0.2	40.8	141.1	181.9
Облигации, притежавани от резиденти <sup>4</sup>	27.2	-12.0	15.2	32.0	-4.5	27.5	10.5	0.0	10.5	69.6	-16.5	53.1
Заеми	9.0	3.1	12.1	21.4	11.3	32.7	45.3	9.5	54.8	75.7	23.9	99.6
<b>II. Централна банка</b>	<b>0.0</b>	<b>0.0</b>	<b>0.0</b>	<b>0.0</b>	<b>0.0</b>	<b>0.0</b>	<b>0.0</b>	<b>0.0</b>	<b>0.0</b>	<b>0.0</b>	<b>0.0</b>	<b>0.0</b>
<b>III. Търговски банки<sup>5</sup></b>	<b>25.8</b>	<b>1.0</b>	<b>26.7</b>	<b>1.9</b>	<b>0.7</b>	<b>2.6</b>	<b>38.5</b>	<b>0.9</b>	<b>39.4</b>	<b>66.1</b>	<b>2.6</b>	<b>68.7</b>
Краткосрочни	24.9	0.8	25.7	0.9	0.0	0.9	37.6	0.0	37.7	63.4	0.9	64.3
Заеми	0.7	0.8	1.5	0.0	0.0	0.0	1.6	0.0	1.7	2.3	0.9	3.2
Депозити <sup>6</sup>	24.1	0.0	24.1	0.9	0.0	0.9	0.1	0.0	0.1	25.1	0.0	25.1
Други задължения	0.0	0.0	0.0	0.0	0.0	0.0	36.0	0.0	36.0	36.0	0.0	36.0
Дългосрочни	0.9	0.1	1.0	1.0	0.7	1.6	0.9	0.9	1.7	2.8	1.7	4.4
Заеми	0.9	0.1	1.0	1.0	0.7	1.6	0.9	0.9	1.7	2.8	1.7	4.4
<b>IV. Други сектори<sup>7</sup></b>	<b>7.1</b>	<b>0.9</b>	<b>7.9</b>	<b>5.7</b>	<b>1.6</b>	<b>7.4</b>	<b>20.2</b>	<b>1.2</b>	<b>21.5</b>	<b>33.1</b>	<b>3.7</b>	<b>36.8</b>
Краткосрочни	3.0	0.1	3.0	1.2	0.1	1.3	9.7	0.0	9.8	13.9	0.2	14.1
Заеми	3.0	0.1	3.0	1.2	0.1	1.3	9.7	0.0	9.8	13.9	0.2	14.1
Дългосрочни	4.1	0.8	4.9	4.5	1.5	6.0	10.5	1.2	11.7	19.2	3.5	22.7
Заеми	4.1	0.8	4.9	4.5	1.5	6.0	10.5	1.2	11.7	19.2	3.5	22.7
<b>V. Преки инвестиции: вътрешнофирмени заеми</b>	<b>3.8</b>	<b>1.9</b>	<b>5.7</b>	<b>6.9</b>	<b>1.5</b>	<b>8.4</b>	<b>11.1</b>	<b>1.3</b>	<b>12.4</b>	<b>21.8</b>	<b>4.7</b>	<b>26.5</b>
<b>БРУТЕН ВЪНШЕН ДЪЛГ (I+II+III+IV+V)</b>	<b>113.3</b>	<b>117.8</b>	<b>231.1</b>	<b>67.9</b>	<b>28.7</b>	<b>96.6</b>	<b>125.9</b>	<b>13.0</b>	<b>138.8</b>	<b>307.1</b>	<b>159.5</b>	<b>466.6</b>
<b>Аналитични статии</b>												
Дългосрочен външен дълг	83.2	116.7	199.9	62.2	27.9	90.1	72.0	12.3	84.3	217.4	156.9	374.3
Краткосрочен външен дълг	30.1	1.1	31.2	5.7	0.8	6.5	53.9	0.6	54.5	89.7	2.6	92.3
Публичен и публичногарантиран външен дълг	77.4	114.4	191.7	56.2	26.3	82.6	57.4	9.9	67.3	191.0	150.6	341.6
Частен негарантиран външен дълг	35.9	3.5	39.4	11.7	2.4	14.1	68.5	3.1	71.5	116.1	8.9	125.0
Револвиращи кредити <sup>8</sup>	4.9	0.3	5.2	18.2	0.3	18.4	17.5	0.1	17.6	40.5	0.7	41.2
Търговски кредити <sup>9</sup>	16.1	0.0	16.1	16.0	0.0	16.0	16.2	0.0	16.2	48.3	0.0	48.3

(млн. евро)

Институционални сектори <sup>1</sup>	Април			Май			Юни			Второ тримесечие		
	Главница	Лихва	Общо	Главница	Лихва	Общо	Главница	Лихва	Общо	Главница	Лихва	Общо
<b>I. Държавно управление<sup>2</sup></b>	<b>42.9</b>	<b>0.8</b>	<b>43.6</b>	<b>10.9</b>	<b>6.1</b>	<b>17.0</b>	<b>29.0</b>	<b>12.2</b>	<b>41.2</b>	<b>82.8</b>	<b>19.1</b>	<b>101.8</b>
Краткосрочни	0.0	0.0	0.0	0.0	0.0	0.0	0.0	0.0	0.0	0.0	0.0	0.0
Дългосрочни	42.9	0.8	43.6	10.9	6.1	17.0	29.0	12.2	41.2	82.8	19.1	101.8
Облигации <sup>3</sup>	0.0	0.0	0.0	0.1	0.0	0.1	0.1	0.0	0.1	0.2	0.0	0.2
Облигации, притежавани от резиденти <sup>4</sup>	27.7	0.0	27.7	0.4	0.0	0.4	7.2	0.0	7.2	35.3	0.0	35.3
Заеми	15.2	0.8	16.0	10.4	6.1	16.5	21.7	12.2	33.9	47.3	19.1	66.3
<b>II. Централна банка</b>	<b>0.0</b>	<b>0.0</b>	<b>0.0</b>	<b>0.0</b>	<b>0.0</b>	<b>0.0</b>	<b>0.0</b>	<b>0.0</b>	<b>0.0</b>	<b>0.0</b>	<b>0.0</b>	<b>0.0</b>
<b>III. Търговски банки<sup>5</sup></b>	<b>24.5</b>	<b>0.4</b>	<b>24.9</b>	<b>2.4</b>	<b>0.6</b>	<b>3.0</b>	<b>27.9</b>	<b>5.8</b>	<b>33.7</b>	<b>54.7</b>	<b>6.8</b>	<b>61.5</b>
Краткосрочни	15.8	0.0	15.8	1.3	0.0	1.3	24.4	2.6	27.1	41.5	2.7	44.2
Заеми	0.0	0.0	0.0	0.0	0.0	0.0	2.6	2.6	5.3	2.6	2.7	5.3
Депозити <sup>6</sup>	6.5	0.0	6.5	1.3	0.0	1.3	0.2	0.0	0.2	8.0	0.0	8.0
Други задължения	9.2	0.0	9.2	0.0	0.0	0.0	21.6	0.0	21.6	30.9	0.0	30.9
Дългосрочни	8.7	0.4	9.1	1.1	0.6	1.7	3.4	3.1	6.6	13.3	4.1	17.4
Заеми	8.7	0.4	9.1	1.1	0.6	1.7	3.4	3.1	6.6	13.3	4.1	17.4
<b>IV. Други сектори<sup>7</sup></b>	<b>13.7</b>	<b>2.3</b>	<b>16.1</b>	<b>21.7</b>	<b>4.6</b>	<b>26.3</b>	<b>22.3</b>	<b>5.1</b>	<b>27.5</b>	<b>57.8</b>	<b>12.1</b>	<b>69.8</b>
Краткосрочни	7.9	1.0	8.9	1.4	0.0	1.5	9.6	0.3	9.9	19.0	1.3	20.3
Заеми	7.9	1.0	8.9	1.4	0.0	1.5	9.6	0.3	9.9	19.0	1.3	20.3
Дългосрочни	5.8	1.3	7.1	20.3	4.6	24.9	12.7	4.9	17.6	38.8	10.8	49.6
Заеми	5.8	1.3	7.1	20.3	4.6	24.9	12.7	4.9	17.6	38.8	10.8	49.6
<b>V. Преки инвестиции: вътрешнофирмени заеми</b>	<b>4.5</b>	<b>0.5</b>	<b>5.0</b>	<b>15.2</b>	<b>0.5</b>	<b>15.7</b>	<b>7.9</b>	<b>1.4</b>	<b>9.2</b>	<b>27.6</b>	<b>2.4</b>	<b>30.0</b>
<b>БРУТЕН ВЪНШЕН ДЪЛГ (I+II+III+IV+V)</b>	<b>85.6</b>	<b>4.0</b>	<b>89.6</b>	<b>50.2</b>	<b>11.8</b>	<b>62.0</b>	<b>87.1</b>	<b>24.5</b>	<b>111.6</b>	<b>222.9</b>	<b>40.3</b>	<b>263.2</b>
<b>Аналитични статии</b>												
Дългосрочен външен дълг	60.1	3.0	63.0	45.0	11.7	56.7	51.4	21.3	72.7	156.5	36.0	192.5
Краткосрочен външен дълг	25.5	1.0	26.5	5.2	0.0	5.3	35.7	3.2	38.9	66.4	4.3	70.7
Публичен и публичногарантиран външен дълг	46.9	1.4	48.3	11.6	9.8	21.4	39.1	15.6	54.7	97.6	26.8	124.4
Частен негарантиран външен дълг	38.7	2.6	41.3	38.6	2.0	40.6	48.0	8.9	56.9	125.3	13.5	138.8
Револвиращи кредити <sup>8</sup>	5.2	0.1	5.3	10.6	0.1	10.7	10.9	0.2	11.0	26.6	0.4	27.1
Търговски кредити <sup>9</sup>	0.3	0.0	0.3	0.3	0.0	0.3	0.3	0.0	0.3	0.9	0.0	0.9

(продължава)

(продължение)

(млн. евро)

Институционални сектори <sup>1</sup>	Юли			Август			Септември			Трето тримесечие		
	Главница	Лихва	Общо	Главница	Лихва	Общо	Главница	Лихва	Общо	Главница	Лихва	Общо
<b>I. Държавно управление<sup>2</sup></b>	<b>622.2</b>	<b>63.1</b>	<b>685.3</b>	<b>30.8</b>	<b>12.4</b>	<b>43.2</b>	<b>114.3</b>	<b>9.0</b>	<b>123.3</b>	<b>767.3</b>	<b>84.5</b>	<b>851.8</b>
Краткосрочни	0.0	0.0	0.0	0.0	0.0	0.0	0.0	0.0	0.0	0.0	0.0	0.0
Дългосрочни	622.2	63.1	685.3	30.8	12.4	43.2	114.3	9.0	123.3	767.3	84.5	851.8
Облигации <sup>3</sup>	612.3	62.1	674.3	0.9	0.0	0.9	0.0	0.0	0.0	613.2	62.1	675.3
Облигации, притежавани от резиденти <sup>4</sup>	0.7	-2.0	-1.2	2.7	0.0	2.7	27.6	0.0	27.6	31.0	-2.0	29.0
Заеми	9.2	3.0	12.2	27.2	12.4	39.6	86.7	9.0	95.7	123.1	24.4	147.5
<b>II. Централна банка</b>	<b>0.0</b>	<b>0.0</b>	<b>0.0</b>	<b>0.0</b>	<b>0.0</b>	<b>0.0</b>	<b>0.0</b>	<b>0.0</b>	<b>0.0</b>	<b>0.0</b>	<b>0.0</b>	<b>0.0</b>
<b>III. Търговски банки<sup>5</sup></b>	<b>27.5</b>	<b>0.2</b>	<b>27.7</b>	<b>42.4</b>	<b>1.3</b>	<b>43.6</b>	<b>5.0</b>	<b>1.4</b>	<b>6.4</b>	<b>74.8</b>	<b>2.9</b>	<b>77.7</b>
Краткосрочни	26.2	0.0	26.2	40.9	0.0	40.9	1.1	0.0	1.1	68.2	0.1	68.2
Заеми	0.7	0.0	0.7	0.3	0.0	0.3	1.0	0.0	1.0	2.0	0.1	2.0
Депозити <sup>6</sup>	17.9	0.0	17.9	39.9	0.0	39.9	0.0	0.0	0.0	57.8	0.0	57.8
Други задължения	7.6	0.0	7.6	0.8	0.0	0.8	0.1	0.0	0.1	8.4	0.0	8.4
Дългосрочни	1.3	0.2	1.5	1.5	1.2	2.7	3.9	1.4	5.3	6.7	2.8	9.5
Заеми	1.3	0.2	1.5	1.5	1.2	2.7	3.9	1.4	5.3	6.7	2.8	9.5
<b>IV. Други сектори<sup>7</sup></b>	<b>95.5</b>	<b>2.1</b>	<b>97.6</b>	<b>9.0</b>	<b>1.9</b>	<b>10.9</b>	<b>14.9</b>	<b>2.0</b>	<b>16.9</b>	<b>119.4</b>	<b>6.0</b>	<b>125.4</b>
Краткосрочни	8.9	0.1	8.9	2.2	0.1	2.2	2.0	0.2	2.2	13.0	0.3	13.3
Заеми	8.9	0.1	8.9	2.2	0.1	2.2	2.0	0.2	2.2	13.0	0.3	13.3
Дългосрочни	86.6	2.0	88.6	6.9	1.8	8.7	13.0	1.8	14.8	106.4	5.6	112.1
Заеми	86.6	2.0	88.6	6.9	1.8	8.7	13.0	1.8	14.8	106.4	5.6	112.1
<b>V. Преки инвестиции: вътрешнофирмени заеми</b>	<b>32.1</b>	<b>1.1</b>	<b>33.2</b>	<b>5.1</b>	<b>0.5</b>	<b>5.5</b>	<b>31.7</b>	<b>3.2</b>	<b>35.0</b>	<b>68.9</b>	<b>4.8</b>	<b>73.7</b>
<b>БРУТЕН ВЪНШЕН ДЪЛГ (I+II+III+IV+V)</b>	<b>777.3</b>	<b>66.5</b>	<b>843.8</b>	<b>87.3</b>	<b>16.0</b>	<b>103.3</b>	<b>165.9</b>	<b>15.6</b>	<b>181.5</b>	<b>1030.5</b>	<b>98.1</b>	<b>1128.6</b>
<b>Аналитични статии</b>												
Дългосрочен външен дълг	727.7	65.8	793.4	43.0	15.9	58.8	142.9	15.2	158.2	913.6	96.9	1010.5
Краткосрочен външен дълг	49.6	0.8	50.4	44.3	0.1	44.4	23.0	0.4	23.3	116.9	1.2	118.1
Публичен и публичногарантиран външен дълг	623.2	63.9	687.1	34.3	13.5	47.7	115.5	9.4	125.0	773.1	86.7	859.8
Частен негарантиран външен дълг	154.1	2.7	156.7	53.0	2.5	55.5	50.4	6.2	56.6	257.4	11.4	268.8
Револвиращи кредити <sup>8</sup>	9.2	0.2	9.5	11.5	0.2	11.7	16.7	0.5	17.2	37.4	0.9	38.3
Търговски кредити <sup>9</sup>	11.6	0.0	11.6	11.7	0.0	11.7	11.6	0.0	11.6	34.9	0.0	34.9

(млн. евро)

Институционални сектори <sup>1</sup>	Октомври			Ноември			Декември			Четвърто тримесечие		
	Главница	Лихва	Общо	Главница	Лихва	Общо	Главница	Лихва	Общо	Главница	Лихва	Общо
<b>I. Държавно управление<sup>2</sup></b>	<b>27.3</b>	<b>0.6</b>	<b>27.9</b>	<b>33.8</b>	<b>8.6</b>	<b>42.4</b>	<b>38.4</b>	<b>12.0</b>	<b>50.4</b>	<b>99.4</b>	<b>21.3</b>	<b>120.7</b>
Краткосрочни	0.0	0.0	0.0	0.0	0.0	0.0	0.0	0.0	0.0	0.0	0.0	0.0
Дългосрочни	27.3	0.6	27.9	33.8	8.6	42.4	38.4	12.0	50.4	99.4	21.3	120.7
Облигации <sup>3</sup>	0.0	0.0	0.0	0.0	0.0	0.0	0.3	0.0	0.3	0.3	0.0	0.3
Облигации, притежавани от резиденти <sup>4</sup>	14.9	0.0	14.9	18.8	0.0	18.8	12.5	0.0	12.5	46.2	0.0	46.2
Заеми	12.4	0.6	13.0	15.0	8.6	23.6	25.6	12.0	37.6	52.9	21.3	74.2
<b>II. Централна банка</b>	<b>0.0</b>	<b>0.0</b>	<b>0.0</b>	<b>0.0</b>	<b>0.0</b>	<b>0.0</b>	<b>0.0</b>	<b>0.0</b>	<b>0.0</b>	<b>0.0</b>	<b>0.0</b>	<b>0.0</b>
<b>III. Търговски банки<sup>5</sup></b>	<b>16.3</b>	<b>0.7</b>	<b>17.1</b>	<b>41.9</b>	<b>1.6</b>	<b>43.5</b>	<b>33.5</b>	<b>3.3</b>	<b>36.8</b>	<b>91.8</b>	<b>5.6</b>	<b>97.4</b>
Краткосрочни	13.7	0.0	13.7	38.0	0.1	38.2	29.9	0.0	29.9	81.6	0.1	81.8
Заеми	0.3	0.0	0.3	5.6	0.1	5.7	0.8	0.0	0.8	6.6	0.1	6.7
Депозити <sup>6</sup>	0.3	0.0	0.3	27.5	0.0	27.5	0.0	0.0	0.0	27.9	0.0	27.9
Други задължения	13.1	0.0	13.1	5.0	0.0	5.0	29.2	0.0	29.2	47.2	0.0	47.2
Дългосрочни	2.7	0.7	3.4	3.9	1.5	5.4	3.6	3.3	6.8	10.1	5.4	15.6
Заеми	2.7	0.7	3.4	3.9	1.5	5.4	3.6	3.3	6.8	10.1	5.4	15.6
<b>IV. Други сектори<sup>7</sup></b>	<b>14.7</b>	<b>3.0</b>	<b>17.7</b>	<b>282.2</b>	<b>7.7</b>	<b>289.9</b>	<b>30.4</b>	<b>3.9</b>	<b>34.3</b>	<b>327.4</b>	<b>14.6</b>	<b>342.0</b>
Краткосрочни	4.3	0.3	4.7	211.4	2.9	214.3	5.8	0.4	6.3	221.6	3.6	225.2
Заеми	4.3	0.3	4.7	211.4	2.9	214.3	5.8	0.4	6.3	221.6	3.6	225.2
Дългосрочни	10.4	2.7	13.1	70.8	4.9	75.6	24.6	3.5	28.0	105.7	11.0	116.7
Заеми	10.4	2.7	13.1	70.8	4.9	75.6	24.6	3.5	28.0	105.7	11.0	116.7
<b>V. Преки инвестиции: вътрешнофирмени заеми</b>	<b>36.0</b>	<b>1.8</b>	<b>37.8</b>	<b>7.4</b>	<b>0.7</b>	<b>8.1</b>	<b>53.2</b>	<b>4.2</b>	<b>57.3</b>	<b>96.5</b>	<b>6.7</b>	<b>103.2</b>
<b>БРУТЕН ВЪНШЕН ДЪЛГ (I+II+III+IV+V)</b>	<b>94.4</b>	<b>6.1</b>	<b>100.5</b>	<b>365.3</b>	<b>18.7</b>	<b>383.9</b>	<b>155.5</b>	<b>23.3</b>	<b>178.8</b>	<b>615.1</b>	<b>48.1</b>	<b>663.2</b>
<b>Аналитични статии</b>												
Дългосрочен външен дълг	63.5	5.5	69.0	110.0	15.6	125.6	109.6	22.1	131.7	283.2	43.2	326.3
Краткосрочен външен дълг	30.8	0.6	31.5	255.2	3.1	258.3	45.9	1.2	47.1	331.9	4.9	336.9
Публичен и публичногарантиран външен дълг	30.9	2.0	32.9	34.8	11.1	45.9	56.6	14.3	70.9	122.3	27.3	149.6
Частен негарантиран външен дълг	63.5	4.1	67.6	330.5	7.6	338.1	98.8	9.1	107.9	492.8	20.7	513.6
Револвиращи кредити <sup>8</sup>	5.7	0.1	5.8	7.7	0.2	7.8	45.1	0.8	45.9	58.5	1.1	59.6
Търговски кредити <sup>9</sup>	52.3	0.0	52.3	51.1	0.0	51.1	50.1	0.0	50.1	153.5	0.0	153.5

(продължава)



Институционални сектори <sup>1</sup>	2004 г.		
	Главница	Лихва	Общо
<b>I. Държавно управление<sup>2</sup></b>	<b>1135.6</b>	<b>273.4</b>	<b>1409.0</b>
<i>Краткосрочни</i>	<i>0.0</i>	<i>0.0</i>	<i>0.0</i>
<i>Дългосрочни</i>	<i>1135.6</i>	<i>273.4</i>	<i>1409.0</i>
Облигации <sup>3</sup>	654.5	203.2	857.7
Облигации, притежавани от резиденти <sup>4</sup>	182.1	-18.5	163.6
Заеми	299.0	88.7	387.7
<b>II. Централна банка</b>	<b>0.0</b>	<b>0.0</b>	<b>0.0</b>
<b>III. Търговски банки<sup>5</sup></b>	<b>287.5</b>	<b>17.8</b>	<b>305.3</b>
<i>Краткосрочни</i>	<i>254.7</i>	<i>3.8</i>	<i>258.4</i>
Заеми	13.5	3.8	17.3
Депозити <sup>6</sup>	118.7	0.0	118.7
Други задължения	122.5	0.0	122.5
<i>Дългосрочни</i>	<i>32.8</i>	<i>14.0</i>	<i>46.9</i>
Заеми	32.8	14.0	46.9
<b>IV. Други сектори<sup>7</sup></b>	<b>537.6</b>	<b>36.4</b>	<b>574.0</b>
<i>Краткосрочни</i>	<i>267.5</i>	<i>5.4</i>	<i>272.9</i>
Заеми	267.5	5.4	272.9
<i>Дългосрочни</i>	<i>270.2</i>	<i>30.9</i>	<i>301.1</i>
Заеми	270.2	30.9	301.1
<b>V. Преки инвестиции: вътрешнофирмени заеми</b>	<b>214.8</b>	<b>18.5</b>	<b>233.3</b>
<b>БРУТЕН ВЪНШЕН ДЪЛГ (I+II+III+IV+V)</b>	<b>2175.5</b>	<b>346.0</b>	<b>2521.6</b>
<b>Аналитични статии</b>			
Дългосрочен външен дълг	1570.6	333.0	1903.6
Краткосрочен външен дълг	605.0	13.0	618.0
Публичен и публичногарантиран външен дълг	1183.9	291.5	1475.4
Частен негарантиран външен дълг	991.7	54.5	1046.2
Револвиращи кредити <sup>8</sup>	163.0	3.2	166.2
Търговски кредити <sup>9</sup>	237.6	0.0	237.6

<sup>1</sup> Фактически плащания. Предварителни данни. Данните са преизчислени в евро по средномесечен курс на съответните валути.

<sup>2</sup> Източник: *Регистър на държавния и държавногарантирания дълг на Министерството на финансите* – предварителни данни към 7 март 2005 г. Не включва данни за плащанията на фирмите от публичния сектор и за държавногарантирания дълг.

<sup>3</sup> Плащания на главници и лихви по брейди облигациите, еврооблигациите и глобалните облигации, както и по ДЦК, притежавани от нерезиденти.

<sup>4</sup> Поради прилагането на резидентния принцип плащанията по външния дълг се намаляват с плащанията по ценните книжа, емитирани от резиденти на международните финансови пазари и притежавани от резиденти, поради което те се посочват със знак минус. Нетното нарастване на размера на държаните от резиденти облигации по външния дълг през отчетния месец представлява нетно намаление на задълженията към нерезиденти и се отразява в таблицата за плащанията със знак плюс.

<sup>5</sup> По данни от търговските банки.

<sup>6</sup> Нетното нарастване на размера на депозитите през отчетния месец се отразява в таблицата *Получени нови кредити и депозити*, а нетното намаление – в таблицата *Обслужване на brutния външен дълг*. Не са включени депозити, свързани с условни задължения.

<sup>7</sup> Включва извършени плащания на главници и лихви по кредити (без вътрешнофирмени кредити), регистрирани в БНБ и за които тя е получила информация, и плащанията по държавногарантирания дълг (източник: *Регистър на държавния и държавногарантирания дълг на Министерството на финансите* – предварителни данни към 7 март 2005 г.).

<sup>8</sup> Данните не се включват в таблиците *Обслужване на brutния външен дълг по дебитори и по кредитори*.

<sup>9</sup> Нетното нарастване на размера на получените търговски кредити през отчетния месец се отразява в допълнителните таблици към *Получени нови кредити и депозити*, а нетното намаление – в допълнителните таблици към *Обслужване на brutния външен дълг*.

Източник: БНБ.

2.6. ДЪЛГОВИ ИНДИКАТОРИ\*  
(%)

	2004 г.						2005 г.			
	III	VI	IX	X	XI	XII	I	II	III	IV
Брутен външен дълг/БВП	59.0	62.5	63.4	63.4	62.5	63.1	55.7	57.5	61.1	60.4
Краткосрочен дълг/брутен външен дълг	23.1	25.7	27.4	28.1	26.9	27.0	27.6	30.4	34.3	32.9
Краткосрочен дълг/БВП	13.7	16.1	17.4	17.8	16.8	17.0	15.3	17.5	20.9	19.9
Валутни резерви на БНБ/краткосрочен дълг	202.5	196.1	184.4	186.0	203.8	204.8	193.9	176.5	152.2	164.0
Обслужване на brutния външен дълг/БВП	2.4	3.8	9.6	10.1	12.1	13.0	4.8	5.6	6.5	7.8
Обслужване на brutния външен дълг/износ на стоки и нефакторни услуги	21.1	14.7	21.7	20.6	22.5	22.2	123.5	73.0	52.8	46.8

\* Предварителни данни за 2004 г. и 2005 г. и прогнозни оценки за БВП за 2005 г. Данните, които отразяват потоци, обхващат периода от началото на годината до края на отчетния месец, а тези, които представляват размер (салда), са към края на отчетния месец.

Източник: БНБ, МФ, търговските банки и местни физически и юридически лица.

2.7. ЦЕНТРАЛНИ КУРСОВЕ НА НЯКОИ ОСНОВНИ ВАЛУТИ  
(лв.)

Май 2005 г.	EUR	USD	(10) JPY	GBP	CHF	TRY
3	1.95583	1.52134	0.14463	2.87643	1.26689	1.10668
4	1.95583	1.50994	0.14465	2.86884	1.26920	1.11545
5	1.95583	1.50983	0.14458	2.87326	1.26534	1.12715
9	1.95583	1.52513	0.14438	2.86989	1.26378	1.12514
10	1.95583	1.52157	0.14396	2.86443	1.26452	1.11787
11	1.95583	1.51827	0.14413	2.85898	1.26648	1.10900
12	1.95583	1.53146	0.14417	2.86233	1.26501	1.12949
13	1.95583	1.54795	0.14466	2.87559	1.26599	1.13067
16	1.95583	1.55028	0.14420	2.84733	1.26632	1.11960
17	1.95583	1.54782	0.14432	2.84546	1.26755	1.12018
18	1.95583	1.54966	0.14441	2.84133	1.26788	1.12533
19	1.95583	1.54709	0.14421	2.84609	1.26730	1.13276
20	1.95583	1.55138	0.14383	2.84629	1.26321	1.13526
25	1.95583	1.55669	0.14452	2.84340	1.26525	1.12050
26	1.95583	1.56179	0.14426	2.84526	1.26411	1.12676
27	1.95583	1.55831	0.14459	2.84650	1.26354	1.13185
28	1.95583	1.55831	0.14459	2.84650	1.26354	1.13185
30	1.95583	1.56818	0.14522	2.85543	1.26616	1.14149
31	1.95583	1.58611	0.14654	2.88854	1.27233	1.16780
<b>Среден за месеца</b>	<b>1.95583</b>	<b>1.54322</b>	<b>0.14452</b>	<b>2.85799</b>	<b>1.26602</b>	<b>1.12710</b>

Източник: БНБ.

2.8. ВАЛУТЕН КУРС НА ЛЕВА КЪМ ЩАТСКИЯ ДОЛАР  
(лв.)

	Средномесечен		В края на периода	
	2004 г.	2005 г.	2004 г.	2005 г.
Януари	1.54992	1.49095	1.57932	1.50044
Февруари	1.54671	1.50304	1.57500	1.47532
Март	1.59447	1.48228	1.59999	1.50866
Април	1.63352	1.51176	1.63709	1.50948
Май	1.63153	1.54322	1.60340	1.58611
Юни	1.61138		1.60907	
Юли	1.59469		1.62458	
Август	1.60646		1.61492	
Септември	1.60010		1.57614	
Октомври	1.56630		1.53555	
Ноември	1.50571		1.47110	
Декември	1.46055		1.43589	

Източник: БНБ.

# 3 Фискален сектор

## 3.1. КОНСОЛИДИРАН ДЪРЖАВЕН БЮДЖЕТ\*

(млн. лв.)

	2004 г.				2005 г.				
	III	VI	IX	XII	I	II	III	IV	V
1. Приходи и помощи	3636.8	7646.9	11622.1	15858.6	1326.2	2536.1	4166.5	5759.6	7349.7
2. Разходи	-3408.4	-6769.3	-10322.3	-15198.8	-1238.2	-2401.7	-3687.1	-5086.4	-6354.9
3. Трансфери	0.0	0.0	0.0	0.0	0.0	0.0	0.0	0.0	0.0
4. Дефицит/излишък	228.4	877.6	1299.7	659.7	88.0	134.4	479.3	673.2	994.8
5. Финансиране	-228.4	-877.6	-1299.7	-659.7	-88.0	-134.4	-479.3	-673.2	-994.8
5.1. Вътрешно и външно финансиране (нето)	-323.9	-1329.1	-2291.1	-1394.6	-513.2	-998.8	-1552.8	-1744.0	-2092.6
- външно финансиране, нето	-121.8	-115.0	-1120.5	-622.4	-1468.7	-1544.7	-1526.2	-1512.0	-1479.7
- вътрешно финансиране, нето	-202.1	-1214.0	-1170.6	-772.2	955.5	545.9	-26.6	-232.0	-612.9
5.2. Приватизация, придобиване на дялове и акции, възмездни средства, нето**	95.5	451.4	991.4	734.9	425.2	864.4	1073.4	1070.8	1097.8
- приходи от приватизация	20.2	436.4	514.9	585.0	429.7	875.0	1100.4	1111.2	1142.8

\* Данните са към края на периода. Информация от месечните отчети на разпоредителите с бюджетни кредити.

\*\* За периода януари 2004 г. – май 2005 г. включително постъпления от БКК, свързани с банковата приватизация.

Източник: МФ.

## 3.2. ИЗПЪЛНЕНИЕ НА РЕПУБЛИКАНСКИЯ БЮДЖЕТ\*

(млн. лв.)

	2004 г.				2005 г.				
	III	VI	IX	XII	I	II	III	IV	V
I. Приходи и помощи	2343.4	5098.0	7571.7	10186.8	908.8	1670.6	2756.1	3865.8	4935.5
1. Данъчни приходи	1955.5	4061.8	6154.5	8469.7	783.4	1414.7	2335.2	3125.0	3913.7
2. Неданъчни приходи и помощи	387.8	1036.2	1417.2	1717.1	125.4	255.9	420.9	740.8	1021.8
II. Разходи и трансфери	2222.5	4315.5	6575.3	9757.0	859.6	1624.7	2355.2	3242.2	4008.8
1. Разходи	1472.8	2795.3	4288.5	6404.5	601.7	1063.0	1534.5	2150.8	2641.9
2. Трансфери	749.7	1520.2	2286.8	3352.5	257.9	561.7	820.6	1091.4	1367.0
III. Дефицит (-)/излишък (+)									
1. Първичен дефицит/излишък	479.5	1209.1	1629.5	1122.2	319.0	382.3	754.8	995.4	1331.5
2. Вътрешен дефицит/излишък	431.3	1116.9	1484.1	944.4	289.1	330.6	700.4	926.9	1232.2
3. Касов дефицит/излишък	120.9	782.4	996.3	429.7	49.2	45.9	400.9	623.6	926.7
IV. Финансиране на касовия дефицит/излишък	-120.9	-782.4	-996.3	-429.7	-49.2	-45.9	-400.9	-623.6	-926.7
1. Вътрешно и външно финансиране (нето)	-225.6	-1269.4	-1973.0	-1114.3	-458.6	-883.9	-1448.5	-1565.4	-1894.8
- външно финансиране, нето	-121.8	-114.1	-1119.6	-639.4	-1468.7	-1544.8	-1526.4	-1513.3	-1489.0
- вътрешно финансиране, нето	-103.8	-1155.3	-853.3	-475.0	1010.1	660.8	77.9	-52.1	-405.8
2. Приватизация, придобиване на дялове и акции, възмездни средства, нето**	104.7	487.0	976.6	684.6	409.5	838.0	1047.6	941.8	968.1
- приходи от приватизация	7.3	412.3	436.5	487.9	420.5	860.4	1082.1	978.7	1005.7

\* Данните са към края на периода. Информация от месечните отчети на разпоредителите с бюджетни кредити.

\*\* За периода януари 2004 г. – май 2005 г. включително постъпления от БКК, свързани с банковата приватизация.

Източник: МФ.

## 3.3. ВЪТРЕШЕН ДЪРЖАВЕН ДЪЛГ\*

(млн. лв.)

	2004 г.											
	I	II	III	IV	V	VI	VII	VIII	IX	X	XI	XII
I. Дълг по държавни ценни книжа, емитирани за финансиране на бюджетния дефицит	1822.7	1889.3	1914.9	1949.0	1967.9	1986.8	1985.9	2033.6	2072.6	2112.2	2151.6	2211.2
II. Дълг по други ДЦК, емитирани за структурната реформа	508.6	508.0	510.8	513.3	507.4	507.6	508.9	503.2	496.3	485.6	475.8	469.5
III. Вътрешни държавни гаранции	-	-	-	-	-	-	-	-	-	-	-	-
Общ размер на вътрешния държавен и гарантиран от правителството дълг	2331.3	2397.2	2425.7	2462.3	2475.3	2494.5	2494.7	2536.8	2568.9	2597.8	2627.4	2680.6

(млн. лв.)

	2005 г.				
	I	II	III	IV	V
I. Дълг по държавни ценни книжа, емитирани за финансиране на бюджетния дефицит	2253.3	2281.4	2284.3	2284.5	2309.5
II. Дълг по други ДЦК, емитирани за структурната реформа	447.0	443.5	447.7	447.9	458.5
III. Вътрешни държавни гаранции	-	-	-	-	-
Общ размер на вътрешния държавен и гарантиран от правителството дълг	2700.3	2724.9	2732.1	2732.4	2768.0

\* Данните са към края на периода. Те обхващат дълга, емитиран от МФ, като операциите с него се отразяват в централния републикански бюджет.

Източник: МФ.

# 4 Реален сектор

## 4.1. БВП ПО КОМПОНЕНТИ НА КРАЙНОТО ТЪРСЕНЕ

(млн. лв. по цени от съответната година)

	2004*							2005*
	I трим.	II трим.	I – VI	III трим.	I–IX	IV трим.	I–XII	I трим.
<b>Крайно потребление</b>	<b>7 334</b>	<b>7 805</b>	<b>15 139</b>	<b>8 177</b>	<b>23 316</b>	<b>9 685</b>	<b>33 001</b>	<b>8 167</b>
Индивидуално	6 529	6 939	13 468	7 282	20 750	8 386	29 136	7 276
Домакинства	5 843	6 199	12 042	6 456	18 498	7 233	25 731	6 534
Нетърговски организации, обслужващи домакинствата	38	39	76	44	120	41	161	39
Правителство	649	700	1 349	783	2 132	1 112	3 244	703
Колективно	804	866	1 671	895	2 566	1 299	3 864	890
<b>Брутно образуване на основен капитал</b>	<b>1 506</b>	<b>1 914</b>	<b>3 420</b>	<b>1 997</b>	<b>5 417</b>	<b>2 540</b>	<b>7 957</b>	<b>1 763</b>
<b>Физическо изменение на запасите</b>	<b>223</b>	<b>248</b>	<b>470</b>	<b>137</b>	<b>607</b>	<b>374</b>	<b>981</b>	<b>195</b>
<b>Салдо (износ – внос)</b>	<b>- 1 050</b>	<b>- 1 149</b>	<b>- 2 199</b>	<b>383</b>	<b>- 1 817</b>	<b>- 2 084</b>	<b>- 3 901</b>	<b>- 1 423</b>
Износ на стоки и услуги	4 329	5 359	9 688	7 044	16 731	5 479	22 210	5 115
Внос на стоки и услуги	5 379	6 508	11 887	6 661	18 548	7 563	26 111	6 538
<b>Статистическа разлика</b>	<b>-9</b>	<b>-10</b>	<b>- 18</b>	<b>-9</b>	<b>- 27</b>	<b>-3</b>	<b>- 30</b>	<b>-12</b>
<b>Брутен вътрешен продукт</b>	<b>8 004</b>	<b>8 807</b>	<b>16 811</b>	<b>10 685</b>	<b>27 496</b>	<b>10 512</b>	<b>38 008</b>	<b>8 690</b>

\* Предварителни данни.

Източник: НСИ.

## 4.2. БВП ПО ИКОНОМИЧЕСКИ СЕКТОРИ

(млн. лв. по цени от съответната година)

	2004*							2005*
	I трим.	II трим.	I – VI	III трим.	I–IX	IV трим.	I–XII	I трим.
Селско и горско стопанство	447	752	1 200	1 563	2 763	818	3 581	409
Индустрия	2 167	2 317	4 484	2 774	7 258	2 620	9 878	2 418
Услуги	4 201	4 567	8 768	5 051	13 819	5 664	19 483	4 596
								7 424
<b>Брутна добавена стойност по базисни цени, общо</b>	<b>6 816</b>	<b>7 636</b>	<b>14 452</b>	<b>9 388</b>	<b>23 839</b>	<b>9 102</b>	<b>32 942</b>	<b>7 424</b>
Корективи	1 188	1 171	2 359	1 297	3 657	1 410	5 066	1 267
<b>БРУТЕН ВЪТРЕШЕН ПРОДУКТ</b>	<b>8 004</b>	<b>8 807</b>	<b>16 811</b>	<b>10 685</b>	<b>27 496</b>	<b>10 512</b>	<b>38 008</b>	<b>8 690</b>
<b>Темп на нарастване спрямо съответния период на предходната година, %</b>	<b>4.5</b>	<b>5.5</b>	<b>5.0</b>	<b>5.8</b>	<b>5.3</b>	<b>6.2</b>	<b>5.6</b>	<b>6.0</b>

\* Предварителни данни.

Източник: НСИ.

## 4.3. ИКОНОМИЧЕСКА АКТИВНОСТ

## 4.3.1. НАЕТИ ПО ТРУДОВО ПРАВООТНОШЕНИЕ

	Списъчен брой*			Изменение спрямо предходния месец (%)			
	Общо за икономиката			Общо за икономиката			
		Обществен сектор	Частен сектор		Селско, горско стопанство и риболов	Индустрия	Услуги
<b>2004</b>							
Януари	2 089 842	751 635	1 338 207	4.21	-4.23	4.93	4.20
Февруари	2 107 924	759 485	1 348 439	0.87	2.77	0.61	0.94
Март	2 127 689	766 657	1 361 032	0.94	13.19	0.20	0.80
Април	2 146 489	767 878	1 378 611	0.88	7.33	0.36	0.86
Май	2 162 177	769 983	1 392 194	0.73	2.33	-0.14	1.19
Юни	2 175 873	770 520	1 405 353	0.63	2.34	-0.13	1.01
Юли	2 186 757	742 194	1 444 563	0.50	0.54	0.68	0.39
Август	2 181 207	738 504	1 442 703	-0.25	-0.96	0.11	-0.44
Септември	2 170 404	739 786	1 430 618	-0.50	0.69	-0.49	-0.57
Октомври	2 162 474	737 760	1 424 714	-0.37	-3.79	-0.22	-0.24
Ноември	2 144 427	733 506	1 410 921	-0.83	-5.71	-0.54	-0.73
Декември	2 109 478	717 920	1 391 558	-1.63	-11.39	-1.11	-1.40
<b>2005</b>							
Януари	2 117 190	702 953	1 414 237	0.37	-7.42	0.55	0.64
Февруари	2 127 571	709 595	1 417 976	0.49	-2.06	0.01	0.91
Март	2 144 669	714 843	1 429 826	0.80	11.35	0.41	0.57

\* Списъчен брой към последния работен ден на месеца.

Източник: НСИ.

## 4.3.2. БЕЗРАБОТИЦА

	Регистрирани безработни в края на месеца			Процент от работната сила (общо)
	Общо	Безработни до 29 години включително		
		Възрастни		
<b>2004</b>				
Януари	537 137	144 043	393 094	14.50
Февруари	527 258	140 672	386 586	14.23
Март	507 508	135 146	372 362	13.70
Април	487 814	128 846	358 968	13.17
Май	466 717	121 935	344 782	12.60
Юни	452 428	118 111	334 317	12.21
Юли	446 784	118 627	328 157	12.06
Август	442 190	117 738	324 452	11.94
Септември	434 737	114 966	319 771	11.74
Октомври	437 493	116 184	321 309	11.81
Ноември	440 039	114 557	325 482	11.88
Декември	450 566	115 062	335 504	12.16
<b>2005</b>				
Януари	486 414	123 153	363 261	13.13
Февруари	485 504	124 163	361 341	13.11
Март	471 296	120 447	350 849	12.72
Април	449 740	113 796	335 944	12.14
Май	427 198	106 724	320 474	11.53

Източник: НСЗ.

## 4.4. СРЕДНА МЕСЕЧНА РАБОТНА ЗАПЛАТА НА НАЕТИТЕ ПО ТРУДОВО ПРАВООТНОШЕНИЕ

(лв.)

	Общо за икономиката					
	Сектори по форма на собственост		Икономически сектори			
	Обществен сектор	Частен сектор	Селско, горско стопанство и риболов	Индустрия	Услуги	
<b>2004</b>						
Януари	277	327	249	197	274	283
Февруари	277	321	251	202	276	281
Март	290	350	256	215	294	292
Април	287	335	260	218	287	292
Май	295	361	257	206	290	303
Юни	289	343	258	220	297	288
Юли	295	351	265	239	290	301
Август	291	349	261	221	290	296
Септември	303	375	265	236	300	309
Октомври	296	354	265	228	294	301
Ноември	303	366	269	222	299	310
Декември	320	400	278	223	311	331
<b>2005</b>						
Януари	303	360	275	220	296	312
Февруари	302	363	272	217	295	311
Март	319	386	285	234	316	325

Източник: НСИ.

## 4.5. ИЗМЕНЕНИЕ НА ПОТРЕБИТЕЛСКИТЕ ЦЕНИ ПО КОМПОНЕНТИ

(%)

	Спрямо предходния месец				Спрямо съответния месец на предходната година (общо)	Спрямо средногодишните цени за предходната година			
	Общо	Стоки		Услуги		Общо	Стоки		Услуги
		Хранителни	Нехранителни				Хранителни	Нехранителни	
<b>2004</b>									
Януари	1.4	1.3	2.4	0.4	6.4	5.9	10.0	2.7	4.1
Февруари	0.3	0.3	0.9	-0.2	6.6	6.3	10.4	3.6	3.9
Март	-0.1	-0.3	0.0	0.1	6.2	6.2	10.1	3.6	4.1
Април	0.3	0.4	0.0	0.4	6.1	6.5	10.5	3.6	4.5
Май	0.0	-1.5	0.6	1.6	6.8	6.6	8.9	4.3	6.1
Юни	-1.8	-4.2	-0.5	0.2	7.3	4.7	4.3	3.7	6.3
Юли	1.2	0.0	0.2	4.0	7.6	5.9	4.3	3.9	10.6
Август	-0.4	-1.7	0.4	0.2	6.3	5.5	2.5	4.3	10.8
Септември	0.9	2.3	0.3	0.0	6.3	6.5	4.9	4.6	10.8
Октомври	0.2	-0.5	0.9	0.3	5.8	6.6	4.4	5.5	11.2
Ноември	0.6	1.5	-0.3	0.4	4.5	7.3	6.0	5.2	11.6
Декември	1.3	3.4	-0.2	0.1	4.0	8.7	9.6	5.0	11.7
<b>2005</b>									
Януари	0.7	1.2	0.2	0.7	3.3	3.1	4.1	1.1	4.1
Февруари	0.9	1.0	1.0	0.6	3.9	4.0	5.2	2.1	4.7
Март	0.3	0.4	0.4	0.1	4.3	4.4	5.5	2.5	4.9
Април	1.1	1.3	0.5	1.5	5.1	5.5	6.9	3.0	6.4
Май	-0.5	-1.5	0.2	0.1	4.6	5.0	5.3	3.3	6.5

Източник: НСИ.

## Методологически бележки

	Общи бележки .....	118
<b>1</b>	<b>Финансов сектор</b>	
	Общи методологически бележки за паричната и банковата статистика .....	118
	Секторна таблица .....	122
	Специфични методологически бележки .....	125
	Лихвена статистика .....	131
<b>2</b>	<b>Външен сектор</b>	
	Платежен баланс .....	132
	Внос и износ .....	137
	Брутен външен дълг .....	138
<b>3</b>	<b>Фискален сектор</b> .....	141
<b>4</b>	<b>Реален сектор</b> .....	142



**Общи бележки**

Месечният *Информационен бюлетин на БНБ* включва данни за състоянието и динамиката на националната икономика. Акцентът пада върху финансовия и външния сектор, информацията за които се подготвя в БНБ. В най-общ план съдържанието, структурата и формата на представяне на статистическата информация в бюлетина са хармонизирани с изискванията и критериите на разработената от МВФ Обща система за разпространение на данни (GDDS), а в определена степен – и с нейната по-висша и по-строга форма – Специалния стандарт за разпространение на данни (SDDS).

Възприет е принципът таблиците да представят информация за текущата и предходната година, а графиките – за текущата и двете предхождащи я години. В зависимост от наличността, спецификата, съпоставимостта и сравнимостта на данните таблиците и графиките могат да съдържат информация както за отделни периоди (месеци, тримесечия, години), така и с натрупване от началото на годината.

Всички данни в бюлетина са в деноминирани левове.

# 1 Финансов сектор

Представената в този раздел информация обхваща седем основни категории:

- а) паричен отчет;
- б) аналитични сметки на централната банка;
- в) аналитични сметки на търговските банки;
- г) секторна месечна отчетност (СМО);
- д) парични агрегати;
- е) лихвени проценти;
- ж) друга финансова статистика.

**Общи методологически бележки за паричната и банковата статистика**

## 1. Методологически концепции и правила на организация на паричната статистика

Паричната статистика се събира и компилира съгласно международните статистически стандарти и до голяма степен покрива правилата за международната финансова статистика. Сред най-важните стандарти са:

- ✓ European System of Accounts (ESA'95) и System of National Accounts (SNA'93)<sup>1</sup>;
- ✓ Наредба № 13 от 22 ноември 2001 г. и Money and Banking Statistics Compilation Guide, ECB, 1998;
- ✓ Money and Banking Statistics Sector Manual: Guidance for the Statistical Classification of Customers, ECB, 1998;
- ✓ Monetary and Financial Statistics Manual, IMF, 2000;

България е член на Специалния стандарт за разпространение на данни (Special Data Dissemination Standard – SDDS), разработен от МВФ (вж. Националната страница с обобщени данни на България: на интернет страницата на БНБ, раздел *Статистика, Други*).

### Основни правила:

а) Счетоводни правила – счетоводните правила, следвани от търговските банки и БНБ, са посочени в Закона за счетоводството (ноември 2001 г.) и Международните счетоводни стандарти (МСС)<sup>2</sup>.

### б) Отчетни правила:

- ✓ Оценка на активите и пасивите – всички финансови активи и пасиви се отчитат по пазарна или близка до пазарната цена. Финансовите инструменти обаче като пари в обращение, депозити, капитал и резерви, каса и кредити се отчитат по номинална стойност.

<sup>1</sup> European System of Accounts – международна рамка от сметки за систематично и детайлно описание на икономиката на страната като цяло, нейните компоненти, както и отношенията ѝ с други икономики, разработена от Евростат. ESA'95 е напълно съвместима с SNA'93 (съвместен труд на МВФ, ООН, ОИСР, Европейската комисия и Световната банка). ESA'95 акцентира предимно върху условията и нужните данни на ЕС.

<sup>2</sup> Унифицираните национални счетоводни стандарти, съобразени с международните, бяха валидни до края на 2002 г., след което влязоха в сила Международните счетоводни стандарти.

- ✓ Преоценка на валутните позиции – прилагат се обменни курсове към края на периода.
- ✓ Отчитане на кредити и провизии – за целите на статистиката кредитите се посочват на брутна база до изписването им. Начислените провизии се класифицират като *Други пасиви*.
- ✓ Дефиниция на отчетния период – отчетният период приключва на последния календарен, а ако той съвпада с празнични и почивни дни – на последния работен ден от месеца.

в) Икономическа територия и резидентност – Икономическата територия на страната се състои от географската, администрирана от държавното управление, в рамките на която хората, стоките, услугите и капиталът се движат свободно. В нея се включват: въздушното пространство, териториалните води и континенталният шелф, лежащ в международни води, върху които държавата се ползва с изключителни права; териториалните анклавни (т. е. географските територии, разположени в останалия свят и използвани според международни договорености или споразумения между страни, от генерални агенции и ведомства на държавното управление – посолства, консулски служби, военни бази, научни бази и други); всякакъв вид свободни зони.

Резидентите на страната са дефинирани като институционални единици, чийто център на икономически интерес<sup>3</sup> е на икономическата територия на страната, седалището им е разположено на същата територия и имат организирано значително по обем производство, в което участват или възнамеряват да участват.

Клоновете на резидентни банки в чужбина, чийто център на икономически интерес е на територията на друга страна, се третират като нерезиденти. Клонове на чуждестранни банки, лицензирани да оперират в страната, са резиденти и са включени към сектора, създаващ пари (вж. *Секторна таблица*).

Особени случаи на резидентност:

1) българските дипломатически, консулски, търговски и други представителства, членове на тези представителства, техният персонал и обслужващите ги български граждани, които пребивават в чужбина по поръчение на българската държава, дългосрочно командированите в чужбина военнослужещи на кадрова военна служба и граждански лица от Министерството на отбраната в мисии, щаботе и органи на международни организации, както и членовете на техните семейства са резиденти на страната (местни лица). Чуждестранните такива се класифицират като резиденти на техните страни по рождение.

2) като резиденти на страната се третират и:

- ✓ българските граждани, пребиваващи в чужбина с цел обучение, независимо от срока на пребиваване;
- ✓ българските граждани, пребиваващи в чужбина с цел медицинско лечение, независимо от срока на пребиваване.

Концепцията за резидентството е съобразена с Валутния закон на България, ESA'95 и петото издание на *Ръководство по платежен баланс* (Balance of Payment Manual, 5th edition).

г) Секторно разпределение – следват се стандартите на ESA'95 за секторна класификация на институционалните единици. Два са основните сектори според резидентността: *резидентен сектор* (S.1) и *останал свят* (S.2). Резидентният сектор е разделен на парично-финансов, правителствен и неправителствен. От своя страна парично-финансовият сектор обхваща БНБ (S.121) и търговските банки (S.122); правителственият сектор (S.13) се състои от 3 подсектора – централно правителство (S.1311), местно правителство (S.1313) и социалноосигурителни фондове (S.1314); неправителственият – от нефинансови държавни предприятия (S.11001), нефинансови частни предприятия (S.11002+S.11003), финансови посредници и спомагатели, различни от застрахователни компании и пенсионни фондове (S.123 и S.124), застрахователни компании и пенсионни фондове (S.125), домакинства (S.14) и нетърговски организации, обслужващи домакинствата (S.15). Нерезидентният сектор е разделен на *Европейски съюз* и *Други страни и международни институции* (вж. *Секторна таблица*).

<sup>3</sup> Центърът на икономически интерес се обуславя от наличието на територията на страната на търговски обект, жилище, производствена база или друг вид, чрез което или от което лицето е ангажирано или възнамерява да се ангажира с икономическа активност или за неопределен период от време, или за определен, но продължителен период от време.

д) Инструментални категории – в паричния отчет и аналитичните отчетности показателите са дефинирани според Регулация № 13 на ЕЦБ, Наръчник по парична и финансова статистика (Monetary and Financial Statistics Manual) на МВФ в съответствие с ESA'95 и SNA'93. Дефиниции на по-голямата част от инструментите се намират към съответните таблици в частта „Специфични методологически бележки“.

е) Валутно разпределение – всички показатели и инструменти са в левове и чуждестранна валута, в т. ч. евро на валутния компонент.

ж) Матуритетна структура – за целите на статистиката финансовите активи и пасиви се представят според оригиналния срок до падежа им (Регулация № 13 на ЕЦБ и SNA'93).

## 2. Отчетни единици

Това са парично-финансовите институции, резидентни на територията на Република България. Към момента включват БНБ и всички търговски банки, в т. ч. регистрираните в страната клонове на чуждестранни банки. От търговските банки 29 са с пълна лицензия за работа в България и в чужбина и 6 са клонове на чуждестранни банки.

Парично-финансовите институции<sup>4</sup> в страната са включени в единния списък на парично-финансовите институции в страните, присъединяващи се към ЕС, който се поддържа от ЕЦБ в интернет (вж. <http://www.ecb.int/mfi/mfi/accessioncountries.htm>). Към този адрес има и хипервръзка от страницата на БНБ.

## 3. Банки в несъстоятелност

Специфична особеност на паричната статистика на България е воденето на отчетност на търговските банки в несъстоятелност, която по същество не е част от официалната парична статистика. Данните за тези банки са обособени в отделна таблица – „Секторна месечна отчетност на търговските банки в несъстоятелност“. Целта е да се получи картина на процесите в банковата система, когато банка с отнета лицензия и открита процедура по обявяване в несъстоятелност се изключва от обхвата на официалната статистика и се включва в групата на банките в несъстоятелност<sup>5</sup> и впоследствие – когато отпада от статистическо наблюдение<sup>6</sup>.

## 4. Схема за изготвяне на паричната статистика

Отчетните единици представят отчетни форми на основание чл. 55 от Закона за банките.

Данните се събират по електронен път – чрез виртуална мрежа на БНБ с ТБ (от 1 март 2002 г.).

Паричната статистика включва 2 нива на компилиране и представяне на данните:

На първо ниво счетоводните данни, получени от отделните отчетни единици, се агрегират в аналитични отчетности, които съдържат изчерпателни балансови данни за БНБ и търговските банки. Целта на двете аналитични отчетности е да предоставят данните, класифицирани в съответствие с принципите за резидентност, секторизация и инструментална принадлежност.

На второто ниво данните от аналитичните отчетности се консолидират в паричен отчет. Паричният отчет е основна форма на паричната статистика и съдържа множество важни показатели, необходими за извършване на макроикономически анализи. Той разкрива механизма, по който паричната база се мултиплицира в съвкупно парично предлагане, обслужващо трансакциите в националното стопанство. Структурата му е изградена по начин, улесняващ анализа на широките пари и техните източници. Паричният отчет се придружава от таблици, в които основните му елементи се представят по-детайлно (по сектори и инструменти).

<sup>4</sup> Според законодателството на ЕС обхватът на парично-финансовите институции е по-голям и в него попадат централната банка, кредитните институции, фондове на паричния пазар и други институции, покриващи дефиницията, т. е. получават депозити или техни близки заместители от физически и юридически лица, различни от парично-финансови институции, и отпускат кредити или правят инвестиции в ценни книжа за своя собствена сметка независимо от същността на техния бизнес.

<sup>5</sup> През декември 1997 г. – 14 банки; по една – през януари 1999 г. и април 2000 г.

<sup>6</sup> Отпадане от статистическо наблюдение:

а) придобиване на банки в несъстоятелност от действащи банки – общо 6 банки (юли 2000 г., март 2001 г., февруари, август, ноември и декември 2002 г.);

б) придобиване активите на банки в несъстоятелност: от държавата в лицето на Агенцията за държавни вземания – три банки съответно през април, юни и декември 2000 г. и две през януари и февруари 2002 г.; от дружества извън банковата система – една банка през юли 2000 г.

### 5. Принципи на обработка на данните

- ✓ Агрегация – сумиране на данните по салда за всички институционални единици в рамките на един сектор или подсектор, или на всички активи или пасиви в рамките на точно определен показател. За секторите и подсекторите данните по финансовите активи и пасиви се агрегират в инструменти (например кредити, класифицирани по сектор на дебитора, и депозити, класифицирани по сектор на кредитора). По-нататъшна агрегация се използва за комбиниране на инструментите в показатели.
- ✓ Консолидация – отнася се до елиминиране на салда и потоци между институционалните единици, резиденти на страната, когато последните са групирани. Институционалните единици, състоящи се от централа и клонове, отчитат консолидирани данни чрез елиминиране на вземанията и задълженията между тях. (Това правило не се прилага при консолидиране на данните между централа и нерезидентни клонове.) Последваща консолидация се извършва в паричния отчет между търговските банки и БНБ.
- ✓ Нетирание – основен принцип, заложен в международните статистически стандарти, е, че данните трябва да се събират и компилират бруто. Въпреки това някои категории от данни в паричния отчет се представят и в нетна форма поради използването им за аналитични нужди. В паричния отчет и аналитичните отчетности се представят нетни: чуждестранните активи, вземанията на централното правителство, други позиции, като едновременно с това се показват и брутните вземания от и брутните задължения към нерезиденти, централното правителство и други некласифицирани активи и пасиви.

### 6. Политика на ревизии и статистически обработки

Ревизии на вече публикувани данни се извършват в следните случаи:

- установяване на грешка в данните;
- промяна на счетоводния или статистическия стандарт.

При извършване на ревизии те се оповестяват със знак **p** и обяснителен текст. При смяна на стандарта се ревизират и историческите данни от момента на възникване на събитието или промяната на стандарта.

При възникване или създаване на предпоставки за публикуване на нов показател – сектор, инструмент и т. н., се конструират исторически динамични редове чрез използване на статистически методи от момента на възникване на показателя (когато има условия за това).

### 7. Публикации

Месечните данни са към края на отчетния период и се публикуват един месец след отчетния период (до края на следващия месец). Месечните статистически данни също се включват в периодичните публикации на централната банка: годишните и полугодишните отчети на БНБ, месечните информационни бюлетени. Публикациите са налични в печатна форма и на интернет страницата на БНБ: <http://www.bnb.bg>

Сектори в паричната статистика на България		Дефиниции
Сектор, създаващ пари	Централна банка	Финансово предприятие, чиято основна функция е емитиране на парични средства, поддържане вътрешната и външната стабилност на националната парична единица и управление на международните резерви на страната.
	Други парично-финансови предприятия	Финансови предприятия (с изключение на тези, които са класифицирани в подсектор централна банка), които са основно ангажирани с финансово посредничество и чието задължение е да получават депозити и/или близки заместители на депозити от други институционални единици, различни от парично-финансови институции, и да отпускат кредити и/или да инвестират в ценни книжа за своя собствена сметка.
Сектор, притежаващ пари	Други финансови посредници и спомагатели, с изключение на застрахователни компании и пенсионни фондове	<p>1. Финансови предприятия, които са основно ангажирани с финансово посредничество, като:</p> <p>а) поемат пасиви (под форма, различна от пари, депозити и/или близки заместители на депозити) от институционални единици, различни от парично-финансови институции, или</p> <p>б) поемат пасиви, различни от застрахователни и пенсионни резерви.</p> <p>2. Финансови предприятия – спомагатели, които са тясно свързани с финансовото посредничество, но сами по себе си не са финансови посредници. Тук се включват финансови и лизингови къщи, инвестиционни дружества, заложни къщи, борси, обменни бюра, консултанти, брокери и др.</p>
	Застрахователни компании и пенсионни фондове	Финансови предприятия, които са основно ангажирани с финансово посредничество като следствие от поемането на застрахователни и пенсионни рискове (и които поемат пасиви под формата на застрахователни и пенсионни резерви).

<sup>7</sup> Институционалните сектори в паричната статистика на България изцяло покриват изискванията на ЕЦБ при стриктно спазване на ESA'95.

	Сектори в паричната статистика на България	Дефиниции
Сектор, притежаващ пари	Нефинансови държавни предприятия	Нефинансови предприятия, които са пазарни производители и чиято основна дейност е производството на стоки и нефинансови услуги. В паричната статистика нефинансовите предприятия се представят и според вида собственост – държавни и частни <sup>8</sup> . Държавните предприятия са тези нефинансови предприятия, които са обект на контрол от единици на правителствения сектор – т. е. правителствените единици притежават 50% и повече от капитала и пряко или косвено имат право да определят фирмената политика и да назначават директорите. Частните предприятия са тези нефинансови предприятия, които са обект на контрол от страна на частни национални или чуждестранни институционални единици – т. е. тези единици притежават 50% и повече от капитала и пряко или косвено имат право да определят фирмената политика и да назначават директорите.
	Нефинансови частни предприятия	
	Домакинства	Личности или групи от личности като потребители и като предприемачи, произвеждащи пазарни стоки и нефинансови и финансови услуги (пазарни производители). Секторът включва и личности или групи от личности като производители на стоки и нефинансови услуги, предназначени предимно за собствена крайна употреба. Тук се включват едноличните търговци и сдруженията без независим юридически статус и които са пазарни производители.
	Нетърговски организации, обслужващи домакинствата (НТООД)	Нетърговски институции, отделни юридически личности, чиято основна дейност е свързана с обслужване, подпомагане и съдействие на домакинствата. Техните основни ресурси освен тези, получени от случайни продажби, се получават от доброволни парични вноски или вноски в натура от домакинствата в качеството им на потребители, от плащания, извършени от правителствения сектор <sup>9</sup> , и от доходи от собственост. Тук се включват синдикати, политически партии, фондации, сдружения, църкви и религиозни общества, читалища, културни и спортни клубове.

<sup>8</sup> Виж секторен месечен баланс и таблица 1.3.7. Вземания по кредити от нефинансови предприятия, домакинства и НТООД.

<sup>9</sup> Нетърговските институции, които са контролирани и финансирани от правителствения сектор, се класифицират в него.

Сектори в паричната статистика на България		Дефиниции
Парично неутрален сектор	Централно правителство	Всички институционални единици, които предлагат обществени услуги, занимават се с разпределението на националния доход и гарантират оперирането на социалната и икономическата система. Това са министерства, ведомства, други централни агенции, извънбюджетни фондове и административни единици на страната, чиято компетенция се разпростира обикновено върху цялата икономическа територия, с изключение администрирането на социалноосигурителните фондове. В подсектора са включени и тези нетърговски институции, които са контролирани и финансирани главно от централното правителство и чиято компетенция се разпростира върху цялата икономическа територия.
Сектор, притежаващ пари	Местно правителство	Всички институционални единици, които предлагат обществени услуги, занимават се с разпределението на националния доход и гарантират оперирането на социалната и икономическата система на местно ниво. Това е местната администрация, чиято компетенция се разпростира върху част от икономическата територия, с изключение на администриране на местните агенции на социалноосигурителните фондове. В подсектора са включени тези нестопански институции, които са контролирани и финансирани главно от органи на местното правителство и чиято компетенция е ограничена до икономическите територии на местното правителство.
	Социалноосигурителни фондове	Централни и местни институционални единици, чиято основна дейност е да обезпечават обществени облаги и които отговарят на всеки от следните два критерия: 1. по закон или нормативен акт някои групи от населението са задължени да участват в схемата или да заплащат вноски; 2. правителството е отговорно за управлението на институцията по отношение уреждането или одобряването на вноските и облагите независимо от ролята му като надзорно тяло или работодател.
Нерезидентен сектор	Европейски съюз	Всички нерезидентни единици <sup>10</sup> , ангажирани в операции с резидентни институционални единици или имат други икономически връзки с резидентни единици. Неговите сметки осигуряват един общ поглед на икономическите връзки, свързващи националната икономика с останалия свят. Секторът включва и такива институционални единици, които физически се намират на географската територия на страната. Дели се на два подсектора – Европейски съюз и Други страни и международни организации.
	Други страни и международни организации	

<sup>10</sup> Включени са също институциите на Европейския съюз и международните организации.



**Специфични  
методоло-  
гически  
бележки**

Паричната статистика е представена в динамика с паричен отчет, две аналитични отчетности (на БНБ и на търговските банки), както и няколко допълнителни таблици, съдържащи по-детайлна информация. Принципът на организация на всички таблици е следният: данните са развити по сектор, показател, левове и чуждестранна валута, в т. ч. евро, инструмент и матуритет, като показателите в актива са групирани по сектори и инструменти, а в пасива – по инструменти и степен на изискуемост.

Същевременно се компилират и публикуват секторни месечни отчетности на БНБ и ТБ, които са статични таблици, представящи съответни показатели в актива и пасива с цел идентифициране на секторната принадлежност на балансовите позиции.

Паричната статистика (в динамика и статика) е изградена на база месечните отчетности на БНБ и ТБ. Информация за банките в процедура по несъстоятелност се дава в приложение към паричния отчет, което има единствено информативни функции.

**Таблицы 1.3.1., 1.3.2., 1.3.3. и 1.3.4.: Кратък паричен отчет, Паричен отчет, Аналитична отчетност на БНБ и Аналитична отчетност на търговските банки**

Структурата на паричния отчет може да се изрази със следното математическо тъждество:

*нетни чуждестранни активи + нетни вътрешни активи = широки пари + дългосрочни пасиви.*

Нетните вътрешни активи включват вътрешен кредит, дълготрайни активи и други позиции (нето).

Аналитичните отчетности на БНБ и ТБ следват формата на паричния отчет.

**Видове показатели**

*Нетни чуждестранни активи*<sup>11</sup> – получават се като разлика между brutните чуждестранни активи и пасиви на банковия сектор. Brutните чуждестранни активи са представени по инструменти и включват международните валутни резерви на страната и други чуждестранни активи на БНБ и ТБ. Brutните чуждестранни пасиви отразяват задълженията на БНБ и ТБ към външния сектор. Подробно развитие на brutните чуждестранни активи и чуждестранни пасиви на БНБ е извършено в таблица 1.3.6.: „Чуждестранни активи и пасиви на БНБ“.

*Вътрешен кредит* – обединява кредита за консолидирания правителствен сектор и за неправителствения сектор.

Кредитът за консолидирания правителствен сектор обхваща нетните вземания от централното правителство и brutните вземания от местното правителство и социалноосигурителните фондове. Кредитът за неправителствения сектор включва brutните вземания от нефинансови предприятия, финансови предприятия, домакинства и НТООД.

*Дълготрайни активи* – движими или недвижими нефинансови активи, за които намеренията на парично-финансовите институции са да бъдат използвани за период, по-дълъг от 1 година, във връзка с извършването на основната им дейност.

*Други позиции (нето)* – обединяват всички компоненти от балансите на БНБ и ТБ, които не са обхванати в представените инструменти. Тук се включват отношения между ТБ (нето), други активи и пасиви (нето) и отношения между БНБ и ТБ (нето). Към други активи и пасиви (нето) се включват начислените и просрочените лихви, дериватите, амортизацията, провизиите, както и неклассифицираните другаде активи и пасиви. Салдото по позицията „Отношения между БНБ и ТБ (нето)“ отразява флоута (float), възникнал в резултат на нетиране на вземанията и задълженията между ТБ и БНБ.

*Широки пари (парично предлагане)* – състоят се от пасиви с паричен характер на банките към резидентния сектор с изключение на тези към централното правителство и банковия сектор (сектори, притежаващи пари – вж. Секторна таблица). Инструментите в паричните агрегати са групирани по степен на ликвидност и са представени по валута и по сектори.

Използват се следните парични агрегати: М1, М2 и М3. Агрегат М1, известен като тесни пари, включва най-бързо ликвидните инструменти, използвани за разплащане (пари извън банките и овърнайт депозити в левове и чуждестранна валута). Квазипарите и паричният агрегат М1 съставят паричния агрегат М2. Квазипарите се състоят от депозити с до-

<sup>11</sup> Монетарното злато и притежавани специални права на тираж, вземанията и задълженията по лихви в *Нетните чуждестранни активи* са само в БНБ.



говорен матуритет до 2 години, депозити, договорени за ползване след предизвестие (вкл. спестовни депозити) до 3 месеца. Най-ниско ликвидните финансови инструменти са репосделките и издадените дългови ценни книжа до 2 години. Те са в левове и чуждестранна валута и заедно с паричния агрегат М2 формират най-широкия паричен агрегат М3, който е известен като парично предлагане (широки пари).

*Дългосрочни пасиви на парично-финансовите институции* – дългосрочните финансови пасиви включват пасивите на парично-финансовите институции с матуритет над 2 години или период на предизвестие над 3 месеца, както и капитала и резервите. Капитал и резерви включва основния капитал на банковата система; резервите и финансовия резултат.

### **Основни инструменти, групирани в показатели**

#### **В актива:**

1. *Репосделки* – средствата, отпуснати по споразумения за обратно изкупуване на ценни книжа, когато една от страните получава парични средства срещу продажбата на ценни книжа, но с твърд ангажимент да изкупи обратно същите или подобни ценни книжа по определена цена на определена бъдеща дата.

2. *Кредити* – кредитите са финансови активи, възникнали с цел осигуряване на парични средства, стоки или услуги на кредитополучателя. Условието по кредитите (фиксирано от кредитора или договорено) обикновено се оформят с непрехвърляем документ. Кредитът е безусловен дълг, който трябва да бъде изплатен при падежа му и да носи доход под формата на лихва (вж. таблица 1.3.7.).

3. *Ценни книжа, различни от акции* – тук се включват ценни книжа, различни от акции и други форми на собственост, даващи на притежателя им безусловно право на фиксиран или договорно определяем доход под формата на купонни плащания и/или определена фиксирана сума на посочена дата или дати, стартиращи от емисията до деня, определен като дата на падеж/откупуване. Тези книжа не гарантират права на собственост и дял в капитала на фирмата емитент. Включват се и инструменти със същите характеристики, но съдържащи опции за конвертиране в акции или други форми на собственост. Показателят *ценни книжа, различни от акции*, обхваща различни видове облигации и други дългови книжа с характер на облигации независимо от намеренията за придобиването им и периода на държане. Намеренията за придобиване могат да бъдат държане на книгата до падеж, книжа, държани с цел търгуване, книжа, обявени за продажба. Тук са включени и притежаваните пазарно търгуеми инструменти, които имат висока степен на ликвидност, т. е. притежаваните от търговските банки инструменти на паричния пазар на неправителствения сектор с оригинален срок на падеж до една година, които са свободно прехвърляеми и могат да бъдат търгувани. Такива могат да бъдат сконтирани и приети от ТБ полици и други търговски книжа, използвани от банките като форма на краткосрочно инвестиране. В сектор „Нефинансови държавни предприятия“ са включени и притежаваните от ТБ компенсаторни инструменти<sup>12</sup>.

4. *Акции и други форми на собственост* – притежаваните ценни книжа, които дават права на собственост и дял в капитала на предприятие. Тези ценни книжа дават право на част от печалбата на предприятието, а също така и право на ликвидационен дял в случай на ликвидация.

#### **В пасива:**

1. *Пари извън банките* са парите в обращение, намалени с касите на ТБ.

2. *Депозитите* са средствата, приети от парично-финансовите институции, които могат да бъдат платими на виждане, платими без срок на предизвестие, със срок на предизвестие или при други предварително договорени условия на плащане. Депозитите се приемат по договореност между страните, като се уговорят условията по воденето на депозитните сметки, размерът на лихвата (ако в договора е предвидено начисляването ѝ), сроковете на изплащане и санкции за страните при неизпълнение на договореностите. Те са задължение (пасив) на финансовата институция.

<sup>12</sup> Компенсаторните инструменти включват компенсаторни записи и жилищно-компенсаторни записи, емитирани по Закона за обезщетяване на собственици на одържавени имоти, и поименни компенсационни бонове, емитирани по Закона за собствеността и ползването на земеделските земи. Тези инструменти са издадени от държавата и са свободно прехвърляеми. По смисъла на Закона за публичното предлагане на ценни книжа те са приравнени към ценни книжа.

- ✓ *Овърнайт депозитите* съдържат депозити, които нямат определен срок и могат незабавно да се конвертират в пари в брой или да се преведат чрез банково нареждане или чек без ограничения или санкции. Тук се включват и депозитите до 1 ден.
- ✓ *Депозитите с договорен матуритет* не са незабавно на разположение, тъй като имат договорен срок преди тегленето им. Тези депозити не могат да се използват за извършване на плащания и не са конвертируеми в пари в брой без какъвто и да е вид значимо ограничение или глоба. Представени са с матуритетна структура до две и над две години. Тук се отнасят получените кредити, с изключение на тези от МВФ.
- ✓ *Депозитите, договорени за ползване след предизвестие* включват спестовни депозити и други депозити, договорени за ползване след предизвестие. Спестовните депозити са непрехвърляеми депозити без определен матуритет, които служат за съхранение на пари на домакинства срещу издаване на лична спестовна книжка или аналогичен документ. Такива депозити са жилищните влогове, детските влогове и други. Другите депозити, договорени за ползване след предизвестие, са непрехвърляеми депозити без определен матуритет, които не могат да бъдат конвертирани в пари в брой без период на предизвестие. При тях конвертирането в пари в брой не е възможно или е възможно преди срока на предизвестията, но с някаква санкция. Тук се отнасят и непрехвърляеми депозити, които са с фиксиран матуритет, но конвертирането им в пари в брой преди настъпването на матуритета им е възможно само срещу предизвестие. Представени са с матуритетна структура на периода на предизвестие до 3 месеца и над 3 месеца.

*Репосделките* включват получените в парично-финансовата институция парични средства срещу продажбата на ценни книжа с твърд ангажимент за обратно изкупуване на същите или подобни ценни книжа по определена цена на определена бъдеща дата.

*Издадените дългови ценни книжа* включват емитираните от ТБ ценни книжа, различни от акции и други форми на собственост, които обикновено се търгуват на вторичния пазар и не гарантират на притежателя права на собственост върху банката емитент. Издадени нетъргуеми инструменти (първично пласирани не чрез борса или друг официален пазар), но впоследствие придобили търгуемост, също се класифицират тук. Представени са с матуритетна структура до 2 и над 2 години.

### **Таблица 1.3.5.: Парична база и механизъм на паричното предлагане**

Паричното предлагане се основава на мултиплицирането на паричната база (пари извън банките и банкови резерви) от търговските банки. За неговото определяне се използват паричните агрегати М1, М2 и М3.

*Паричната база (резервните пари)* се състои от парите извън банките и средствата на търговските банки (банковите резерви). Последните включват депозитите на ТБ в БНБ и парите в касите им. Депозитите на търговските банки обхващат задължителните минимални резерви и свръхрезервите (овърнайт и депозити с договорен матуритет). Динамиката на резервите зависи от размера на задължителните резерви (които са фиксирана част от депозитите) и от свръхрезервите. Размерът на задължителните резерви се определя от УС на БНБ и е единственият инструмент на паричната политика на централната банка в условията на паричен съвет. Равнището на свръхрезервите отразява ликвидното състояние на търговските банки и склонността им към по-голяма сигурност.

### **Механизъм на паричното предлагане**

*Паричното предлагане (М3)* може да се представя като произведение на паричната база и променливата паричен мултипликатор.

*Паричен мултипликатор* – характеризира степента на мултипликационния ефект от дейността на ТБ. Измерва се чрез съотношенията на широки пари (М3) или на отделните агрегати (М1 и М2) към резервните пари. Паричният мултипликатор е функция на съотношението *пари извън банките/депозити*<sup>13</sup> и на банковите резерви към депозитите, известни като фактори за определяне на паричното предлагане. Съотношението между парите извън бан-

<sup>13</sup> Включват се и репосделки и издадени дългови ценни книжа.

ките и депозитите зависи преди всичко от поведението на широката публика, а съотношението между банковите резерви и депозитите е резултат от поведението на търговските банки.

#### **Източници на резервните пари**

При стабилен паричен мултипликатор чрез въздействие върху източниците на резервните пари може да се повлияе върху общото предлагане на пари.

*Чуждестранни активи (нето)* – те отразяват увеличението/намалението на валутния резерв на страната. В условията на паричния съвет изменението на валутните резерви, когато е за сметка на депозитите на правителството, не влияе пряко върху паричната база и автоматично се стерилизира.

*Вземания от централното правителство (нето)* – нетната позиция се получава в резултат от нетиране на активите на централното правителство (салдата по левови заеми, отпуснати преди юни 1997 г. по силата на тогава действащия Закон за БНБ, и по валутните заеми съгласно чл. 45 на Закона за БНБ) с неговите пасиви.

*Вземания от неправителствения сектор* – включват единствено вземания по акции и други форми на собственост от неправителствения сектор.

*Вземания от търговските банки* – в баланса се отчитат салда по разрешени преди юни 1997 г. кредити и непогасените лихви по тях<sup>14</sup>.

*Останали позиции (нето)* включват неklasифицирани към някоя от останалите позиции активи и пасиви.

#### **Таблица 1.3.6.: Чуждестранни активи и пасиви на БНБ**

Таблицата показва вземанията и задълженията на БНБ към нерезиденти, формиращи позициите чуждестранни активи и чуждестранни пасиви.

#### **Видове инструменти**

##### *Чуждестранни активи на БНБ*

Външните вземания на централната банка са обособени в две групи според тяхната ликвидност – международни резерви и други чуждестранни активи.

1. Международен валутен резерв включва най-бързо ликвидните чуждестранни активи. В режима на паричен съвет, въведен на 1 юли 1997 г., те се равняват на активите на обособеното в баланса на БНБ управление „Емисионно“ и са описани в чл. 28, ал. 3 на Закона за БНБ.

Подразделя се на три подсектора – нерезидентни банки, нерезидентни правителства и други нерезиденти и включва следните показатели:

- ✓ каса – притежавани банкноти и монети в свободно конвертируема чуждестранна валута;
- ✓ притежаваните от БНБ специални права на тираж<sup>15</sup> (СПТ);
- ✓ монетарно злато – състои се от кюлчета злато в стандартна форма в трезора и монетарно злато, депозирани при чуждестранни банки. На основание чл. 28, ал. 3, т. 6 от Закона за БНБ наличността от монетарно злато се оценява по 500 лева за тройунция или по пазарна стойност, ако е по-ниска. В меморандум към таблицата монетарното злато се посочва по пазарната му цена.
- ✓ депозити – средства в свободно конвертируема валута, притежавани от БНБ по сметки в чуждестранни банки, развити по степен на ликвидност (овърнайт, депозити с договорен матуритет, депозити, договорени за ползване след предизвестие);
- ✓ репосделки – включват получените в БНБ средства срещу продажбата на ценни книжа с твърд ангажимент за обратно изкупуване на същите или подобни ценни книжа по определена цена на определена бъдеща дата.
- ✓ ценни книжа, различни от акции – притежаваните от БНБ дългови инструменти, емитирани от нерезидентни банки, финансови институции и правителства, чиито задължения са оценени с една от двете най-високи оценки на две международно признати агенции за кредитен рейтинг и които са платими в свободно конвертируема валута с изключение на дълговите инструменти, дадени или получени като обезпечение;

<sup>14</sup> Чл. 33 (1) БНБ не може да предоставя кредити на банки освен в случаите по ал. 2. (2) При възникване на ликвиден риск, засягащ стабилността на банковата система, БНБ може да предоставя кредити в левове на платежоспособна банка за срок не по-дълъг от 3 месеца, ако те са напълно обезпечени със залог на злато, чуждестранна валута или други подобни бързо ликвидни активи [...].

<sup>15</sup> Специални права на тираж е резервен актив, създаден от МВФ, като допълнение към съществуващите резервни активи. Стойността им се определя от кошница от основни валути (евро, британска лира, щатски долар, японска йена).

- ✓ резервна позиция в МВФ представлява безусловното право на страната за ползване на средства от МВФ. Този показател се създава от плащането на валутния компонент от квотата на България и е равен на разликата между квотата и наличностите на МВФ в национална валута<sup>16</sup>.
- ✓ вземания по лихви – включени са вземания по начислени лихви. Специфична особеност, произтичаща от паричния съвет, е, че вземанията и задълженията по начислени лихви са част от *Международните резерви*, съответно част от чуждестранните задължения на страната, поради което те не са част от *Други активи* и *Други пасиви*, както е при другите отчетни единици.

2. Други чуждестранни активи – това са по-слабо ликвидни вземания от нерезиденти, които след въвеждането на паричния съвет са част от активите на управление „Банково“. Позицията е разделена на два сектора – нерезидентни правителства и други нерезиденти и включва следните инструменти:

- ✓ ценни книжа, различни от акции – дългови ценни книжа, невключени в международния резерв;
- ✓ акции и други форми на собственост представляват капиталови инвестиции в международни финансови институции (напр. Банка за международни разплащания, Базел).

#### *Чуждестранни пасиви на БНБ*

Отразяват задълженията на централната банка към външния сектор, подразделени на три подсектора – нерезиденти банки, правителства и други нерезиденти. След въвеждането на паричния съвет чуждестранните пасиви се състоят само от задълженията на страната към МВФ и включват следните инструменти:

- ✓ кредити – получени заеми от общите фондове на МВФ, които са лихвоносни и се отпускат с определен падеж;
- ✓ задължения по лихви – в позицията са включени задълженията по лихви към МВФ.

#### **Таблица 1.3.7.: Вземания по кредити от нефинансови предприятия, домакинства и НТООД**

Таблицата представя информация за кредитите (остатъчната им стойност) по видове, валута и сектори. В паричния отчет и аналитичните отчетности те са част от *Вземанията от неправителствения сектор*. Кредитите са финансови активи, възникнали с цел осигуряване на парични средства, стоки или услуги на кредитополучателя. Условието по кредитите (фиксирано от кредитора или договорено) обикновено се оформят с непрехвърляем документ. Кредитът е безусловен дълг, който трябва да бъде изплатен при падежа му и да носи доход под формата на лихва. Кредитите, предоставени на нефинансови предприятия (държавни и частни) и домакинства и НТООД, се формират само в търговските банки, тъй като след въвеждането на паричния съвет през 1997 г. БНБ не се явява кредитор на тези сектори<sup>17</sup>.

#### **Видове кредити**

##### *1. Според матуритета*

- ✓ Краткосрочни кредити – кредити, чийто оригинален срок на падеж е 1 година или по-малко. Тук се отчитат краткосрочни кредити, овърдрафт и просрочените краткосрочни кредити.
- ✓ Кредити с матуритет над 1 година до 5 години – кредити, чийто оригинален срок на падеж е повече от 1 година, но по-малко от 5 години, включително просрочените кредити.
- ✓ Кредити с матуритет над 5 години – кредити, чийто оригинален срок на падеж е повече от пет години, включително просрочените кредити.

<sup>16</sup> Резервната позиция може да бъде увеличена до размера на средствата в национална валута, използвани от МВФ при трансакции с други страни членки.

<sup>17</sup> Чл. 56, т. 1 от Закона за БНБ гласи: „Освен в предвидените в този закон случаи БНБ не може: 1. да отпусне кредити или да купува ценни книжа или други прехвърляеми инструменти.“

## 2. Според качеството

- ✓ Редовни кредити – договорените и редовно обслужваните от клиента кредити съгласно условията, заложиени в договора за предоставянето им.
- ✓ Просрочени кредити – кредити, които са дължими, но които не са платени или изписани. Тук се включват кредити с просрочен срок на погашение или изискуеми при нарушение на други договорни условия. Голяма част от просрочените кредити са съдебните вземания по кредити, които обхващат изискуемите по съдебен ред заеми, както и вече присъдените, но неизплатени в полза на банките съдебни искове. (Предмет на отчитане са само съдебните вземания по кредити, които са балансов актив.)

## 3. Според целта на използване

- ✓ Потребителски кредити – кредити, предоставени на домакинствата. Потребителският кредит се използва предимно за покупка на стоки и услуги, които се употребяват лично от домакинствата.
- ✓ Жилищни кредити – кредити, предоставени на домакинства срещу обезпечение (ипотека, гаранция и др.), за финансиране на жилищно строителство или покупка на жилище. Тук влизат и заемите за подобрения/ремонт на жилища.
- ✓ Други кредити – обхваща кредитите, предоставени на домакинствата за бизнесцели, обучение и други. Тук се включват кредитите, предоставени на физически лица с търговско, производствено или друго предназначение (например финансови лизинги, селскостопански кредити и други).

## 4. Според начина на предоставяне

- ✓ Овърдрафт – кредити, отпуснати от банките в случаите, когато средствата по разплащателните сметки на клиентите не са достатъчни да покрият наредените плащания. Погасяването се извършва автоматично при постъпване на суми по разплащателните сметки. Включват се както овърдрафт с предварително договорени лихвени условия и размер, така и без уговорка.
- ✓ Кредити (виж т.1)

### **Таблицы 1.3.8. и 1.3.9.: Меморандуми за други активи и пасиви към аналитичните отчетности на БНБ и търговските банки**

Меморандумите показват всички начислени и просрочени лихви по вземания и задължения по видове инструменти, дериватите, както и всички коригиращи позиции, използвани в счетоводната практика, а именно амортизациите и провизиите.

Данните в таблицата са от декември 2001 г., от който момент информацията е налична.

#### **Описание на позициите**

*Начислените лихви* представляват дължимите, но с ненастъпил падеж на плащането вземания/задължения по лихвени вноски, които се записват съгласно принципа за текущо начисляване. В аналитичните отчетности към паричния отчет се отнасят към позиции *Други активи* и *Други пасиви*, като особеност на аналитичната отчетност на БНБ е, че начислените лихви по международния резерв и кредитите от МВФ се отчитат към позиция *Чуждестранни активи*, съответно *Чуждестранни пасиви*.

*Просрочени лихви* са тези начислени лихви, за които не е извършено плащане при настъпване на падежа на вземането/задължението по лихвените вноски. Предмет на отчитане са само балансово водените позиции.

*Провизии* – тук се отчитат натрупаните начисления във връзка с обезценка (сегашните специфични провизии по активи), както и провизиите, признати за пасиви съгласно МСС и нормативната уредба в страната. Те се отнасят към позиция *Други пасиви*, тъй като за целите на статистиката всички финансови активи и пасиви, които подлежат на провизиране, се отчитат на брутна база (вж. Общи методологически бележки).

*Амортизациите* са вид коректив на амортизируеми дълготрайни материални и нематериални активи. В публикуваната информация дълготрайните активи са включени на брутна база, а начислената амортизация е отнесена в позиция *Други пасиви*.

*Деривати* – в тази позиция се отчита брутната справедливата стойност на всички балансово отчитани деривати, притежавани от парично-финансовите институции.



### **Таблицы 1.4.1. – 1.4.4.: Секторна месечна отчетност на БНБ и ТБ**

Секторните месечни отчетности на БНБ и ТБ представят съответни показатели в актива и пасива по начин, позволяващ идентифициране на секторната принадлежност на балансовите позиции. Таблиците са статични и съдържат информация по салда към края на всеки календарен месец. Представянето на данните е съобразено с основните принципи за секторна класификация и агрегиране на инструментите в показатели:

1. Секторна класификация – следвани са основните принципи, заложи в ESA'95. Всички секторно неклассифицирани позиции, както и собствените вземания и задължения на банките са обособени в колона неклассифицирани.

2. Финансови показатели – обхватът и съдържанието на показателите са описани към съответните таблици и като позиции са идентични с позициите на паричния отчет и аналитичните отчетности.

### **Особености на секторната месечна отчетност на БНБ**

За целите на таблицата чуждестранните вземания на БНБ са обособени по сектори, като са обединени активите, включени в международния валутен резерв, с другите чуждестранни активи на централната банка. Касата във валута, СПТ и монетарното злато са представени в колона неклассифицирани. Чуждестранните активи, групирани според ликвидността им в международен резерв или в други чуждестранни активи, са посочени в таблица 1.3.6. Чуждестранни активи и пасиви на БНБ.

### **Таблицы 1.5.1 и 1.5.2.: Секторна месечна отчетност на търговските банки в несъстоятелност**

Към месечния паричен отчет се създава приложение Секторна месечна отчетност с данни за банките в несъстоятелност, което има информативни функции, без да е част от официалната парична статистика.

Секторната месечна отчетност отразява текущото състояние на групата банки в несъстоятелност (четири на брой към февруари 2004 г.). Структурата и принципите на изграждане съответстват на Секторната месечна отчетност на работещите банки. Показателите са без разпределение по матуритет и ликвидност, което се предопределя от спецификата на тези банки.

### **Особености**

През 1996 г. бяха открити процедури по несъстоятелност на първата група банки. Тогава действащата нормативна уредба регламентираше защитата на част от влоговете, като дългът на банките към вложителите им се поемаше от Министерството на финансите. По този начин се извърши преобразуване на дълга от вземане на вложителите от банките във вземане на държавата. Срещу този дълг държавата емитира гаранционни ДЦК в левове и щатски долари в полза на банките, поели обслужването му. Задълженията на банките към правителството са отразени като пасиви на правителствения сектор.

През 1998 г. със създаването на Фонда за гарантиране на влоговете в банките се промени нормативната уредба, според която фондът поема задълженията и встъпва в правата на вложителите към банката до размера на гарантираните суми.

### **Таблицы 1.5.A.: Парични агрегати**

Таблиците представят паричните агрегати и източниците на парите (counterparts) по формата на ЕЦБ.

## **Лихвена статистика**

Лихвената статистика предоставя възможност за проследяване тенденцията в развитието на лихвените проценти по *нов бизнес*<sup>18</sup>, прилагани от търговските банки в страната по отношение на кредити и депозити, лихвени проценти по новоприети междубанкови депозити и постигната на аукционите на ДЦК доходност.

<sup>18</sup> Категорията *нов бизнес* по отношение на срочните депозити, репосделките и кредитите включва новодоговорените споразумения през отчетния период (всички договори и условия, които определят за пръв път лихвен процент по депозит, репосделка или кредит, и всички нови предоговаряния на условията по отношение на вече съществуващ инструмент, включително и тези, които са прекратени/падежирани през отчетния период), както и предоговорените при същите условия депозити/репосделки през периода. Лихвените проценти и обеми по нов бизнес за овърнайт и спестовни депозити са равни на тези по салда в края на отчетния период.

*Отчетни единици* на лихвената статистика са търговските банки, регистрирани в страната, и клоновете на чуждестранните банки, действащи на територията на страната. Банките в процедура по несъстоятелност не са в обхвата на лихвената статистика.

*Основен лихвен процент* – за целите на сравнението се публикува капитализиран на годишна база ОЛП, действащ в края на отчетния месец. От 1 февруари 2005 г. капитализацията се извършва при бройна конвенция „30/360“. До 31 януари 2005 г. ОЛП се определя от постигнатата на първичния аукцион средна ефективна годишна доходност по тримесечните държавни ценни книжа.

Краткосрочните лихвени проценти обхващат матуритетите над 1 ден до 1 година, а дългосрочните – матуритетите над 1 година.

*Лихвените проценти по кредити и депозити* по нов бизнес се получават след прилагане метода на осредняване на лихвените проценти чрез претегляне на обемите по нов бизнес за седмиците на месеца (за кредитите) и за календарния месец (за депозитите). Лихвените нива са среднопретеглени за резидентните сектори *нефинансови предприятия и домакинства и НТООД* и са представени в левове, евро и щатски долари.

*Доходността на ДЦК* се получава чрез претегляне на постигнатата на първичните аукциони средна годишна доходност с реализираните обеми на емисиите.

*Реалните лихвени проценти* по левовите краткосрочни кредити и едномесечни депозити се определят от средните за месеца номинални лихвени проценти, дефлирани с отчетената за същия период инфлация<sup>19</sup>.

## 2 Външен сектор

Информацията за външния сектор обхваща четири основни категории:

- а) платежен баланс (*актуализиран към 16 май 2005 г.*);
- б) търговия със стоки;
- в) дългови индикатори;
- г) валутни курсове.

### Платежен баланс

Българската народна банка съставя и отчита платежния баланс на страната на основание чл. 42 от Закона за Българската народна банка (обн., ДВ, бр. 46 от 10.VI.1997 г.). Информацията за нуждите на статистиката на платежния баланс се събира на основание на чл. 42 от Закона за БНБ и чл. 7–10 на Валутния закон (обн., ДВ, бр. 83 от 21.IX.1999 г., изм. и доп., бр. 60 от 2003 г.) и се обработва от отдел „Платежен баланс и външен дълг“ към дирекция „Статистика“ на БНБ при запазване на нейната пълна конфиденциалност. Българската народна банка изготвя и публикува както аналитичното, така и стандартното представяне на платежния баланс в съответствие с петото издание на „Ръководство по платежен баланс“ (МВФ, 1993) и с „Ръководни правила на Европейската централна банка“<sup>20</sup>.

Методологията за отчитане на платежния баланс е концептуално свързана с тази на *Системата от национални сметки (СНС)*. Статиите на платежния баланс кореспондират в голяма степен със съответните елементи на сметка *Останал свят* от СНС.

Съществува тясна взаимовръзка и между *Международната инвестиционна позиция* и платежния баланс. Финансовата сметка на платежния баланс представя трансакциите (потоци) на една икономика, свързани с външните ѝ финансови активи и пасиви, които се отразяват върху размера на притежаваните външни финансови активи и пасиви, отчетани в международната инвестиционна позиция.

### I. Счетоводни принципи и стандарти

Основното правило, прилагано при съставянето на платежния баланс на България, е прилагането на *двойното счетоводно записване*. Като кредит, с положителен знак, се записват: износ на стоки и услуги, получен и начислен доход, компенсиращи записи за безвъзмездно получени реални и финансови ресурси (трансфери), увеличение на финансовите

<sup>19</sup> Инфлацията се измерва чрез верижния индекс на потребителските цени (CPI), обявен от НСИ.

<sup>20</sup> Guideline of The European Central Bank on the Statistical Reporting Requirements of The European Central Bank in the Field of Balance of Payments Statistics, The International Reserves Template and International Investment Position Statistics (ECB/2004/15).

пасиви и намаление на финансовите активи. Като дебит, с отрицателен знак, се записват: внос на стоки и услуги, платен и начислен доход, компенсиращи записи на безвъзмездно предоставени реални и финансови ресурси, увеличение на финансовите активи и намаление на финансовите пасиви.

*Времето на записване* на операциите в платежния баланс е моментът на смяна на собствеността.

*Оценяването на трансакциите* се извършва на базата на пазарните цени. Ако пазарните цени на трансакциите не са известни, като приближение за тях се използват средни пазарни цени.

*Промените в стойността* на притежаваните активи или пасиви към чужбина, които се дължат на валутно-курсови и преоценъчни разлики, не се отразяват в платежния баланс.

Платежният баланс на България се отчита в евро, левове и в щатски долари. Преизчисляването в съответната валута се извършва чрез валутния курс към момента на трансакцията. Ако той не е известен или е неприложим по други практически причини, се използва среден валутен курс за отчетния период.

## II. Компоненти на платежния баланс

Компонентите на платежния баланс се съставят основно посредством *Системата за отчитане на международните трансакции* (СОМТ), която включва: 1) отчети на търговските банки, и 2) отчети на предприятията, които имат банкови сметки в чужбина (относно международните операции на резидентите). Тези отчети обхващат всички компоненти на таблицата на платежния баланс. Освен това информацията по определени компоненти на платежния баланс, събирана чрез СОМТ, се замества с данни от други източници: 1) проучване сред предприятията с преки чуждестранни инвестиции, 2) отчети от други институции, 3) отчети на предприятия, получили (предоставили) финансови кредити от (на) нерезиденти, и 4) отчети на предприятия по други задължения и вземания (различни от финансови кредити) към нерезиденти.

В аналитичното представяне компонентите на платежния баланс са класифицирани в следните основни категории:

### A. Текуща сметка

Текущата сметка обхваща получаването и предоставянето на *стоки и услуги, доход и текущи трансфери* между страната и останалия свят. Потоците, записани в кредитната страна, представляват тази част от brutния вътрешен продукт, предоставени на останалия свят (износ на стоки и услуги), както и предоставянето на фактори на производство, изразени чрез получен (или който следва да бъде получен) доход – компенсации на наетите и инвестиционен доход (лихви, дивиденди и др.). Включват се също така и компенсиращи записи за безвъзмездно получени реални и финансови ресурси (трансфери).

Потоците в дебитната страна представляват brutния продукт, създаден в останалата част на света и придобит от националната икономика (внос на стоки и услуги), както и придобиването на фактори на производство, изразени чрез платен (или който следва да се плати) доход. Включват се също така и компенсиращи записи за безвъзмездно предоставени реални и финансови ресурси.

- Статията *Стоки* в текущата сметка на платежния баланс обхваща преносими стоки, за които е налице смяна на собствеността между резиденти и нерезиденти. Данните за вноса и износа FOB (Free on board) са базирани на митнически декларации, като кодовете, използвани в тях, са по „Хармонизираната система за описание и кодиране на стоките“ на Световната митническа организация, въведена през 1988 г. и допълнена през 1992 г.

*Източници:* Данните са на агенция „Митници“ – от началото на 2003 г., а за предишни години – на „Информационно обслужване“ АД (дирекция ИИЦ). Българската народна банка и НСИ получават данните за вноса и износа, допълват ги с друга информация и ги обработват.

БНБ и НСИ взаимно съгласуват данните за вноса и износа, преди да ги публикуват. Данните се публикуват от БНБ осем седмици след изтичане на отчетния период.

- Статията *Услуги* обхваща *транспортни, туристически и други услуги*.

Българската народна банка извлича данните за *товарния транспорт* от данните за външната търговия на базата на оценки и за *пътническият транспорт* от данните за туризма.



Банката понастоящем работи по проект за нова методология за оценка на приходите и разходите от транспортни услуги.

*Туризмът (пътувания)* обхваща стоки и услуги, включително тези, свързани със здравни и образователни услуги, предоставени на туристи, пътуващи служебно или лично. Данните за туризма се базират на данни от Министерството на вътрешните работи относно броя на туристите, пресекли границата, както и на оценки на разходите, извършени от един турист на база на методология за оценяване на приходите и разходите от туристически услуги – „*Методология за оценка на приходите и разходите от пътувания и туризъм в платежния баланс на България*“ (Българска народна банка, Министерство на търговията и туризма, 18 ноември 1999 г.).

Статията *Други услуги* обхваща постъпленията и плащанията по всички останали категории услуги, различни от тези, свързани с транспорт или туризъм (съобщителни, строително-монтажни, финансови, застрахователни, лизингови, услуги в областта на науката, културата и спорта и др.).

*Източници* на информация по тази статия са отчетите на търговските банки и на фирмите, които предоставят информация за сметките си в чужбина.

• Статията *Доход* включва две категории: 1) *компенсации на наетите*, и 2) *инвестиционен доход*. *Компенсациите на наетите* обхващат надници, заплати и други помощи, плащани на нерезиденти, работещи в страната, или получени от резидентите, работещи в чужбина. Инвестиционният доход покрива постъпления и плащания на доход, свързан(и) с външни финансови активи и пасиви – по преки инвестиции (дивиденди и реинвестирана печалба), портфейлни инвестиции, други инвестиции и по резервни активи (депозитни сметки).

*Главните източници* на информация по статия *Доход* са отчетите на търговските банки и предприятията, Министерството на финансите и Българската народна банка.

• *Трансфери* са всички реални ресурси и финансови средства, предоставени безвъзмездно от една икономика на друга. *Текущите трансфери* засягат пряко нивото на разполагаемия доход на една икономика и потреблението на стоки и услуги. В този смисъл текущите трансфери намаляват дохода и потребителските възможности на страната донор и увеличават дохода и потребителските възможности на страната получател. В *Текущи трансфери* се включват постъпилите средства по предприєдинителните фондове на Европейския съюз, парични преводи от частни лица, както и дарения, помощи, наследство, печалби от лотарии, пенсии, данъци, вноски за социални осигуровки и др.

*Източници:* Българската народна банка получава данни за текущите трансфери от Министерството на финансите, Българския червен кръст, Агенцията за чуждестранна помощ и от месечните отчети на търговските банки.

#### **Б. Капиталова сметка**

*Капиталовата сметка* включва две категории: 1) *капиталови трансфери* и 2) *придобиване или предоставяне на нематериални, нефинансови активи*. Когато са в натура, капиталовите трансфери включват: 1) прехвърляне на собственост на основни средства, или 2) безвъзмездно опрощаване на пасив от страна на кредитора. Когато е налице плащане, един трансфер е *капиталов*, когато е свързан със или зависим от придобиване или предоставяне на основни средства (например инвестиционни субсидии).

#### **В. Финансова сметка**

*Финансовата сметка* обхваща всички трансакции (реално извършени и начислени) във външните финансови активи и пасиви на една икономика. Външните активи и пасиви са класифицирани основно според типа на инвестицията. *Финансовата сметка* включва: 1) *преки инвестиции*, 2) *портфейлни инвестиции*, и 3) *други инвестиции*.

• *Преки инвестиции* включва преки инвестиции в чужбина, преки инвестиции в страната и сливания и придобивания. В подстатията *Сливания и придобивания* се отразяват всички сделки по сливания и придобивания. Нейното създаване бе направено с цел да се елиминира влиянието на такива сделки върху отчетаните данни за преките инвестиции в страната. Международната практика показва, първо, че извършването на такива трансакции не води до увеличаване на производствените мощности и на заетостта и, второ, направените изводи от анализа на данните за преките инвестиции, в които са включени данните за сделки по сливане и придобиване, могат да бъдат неточни относно размера на инвести-

циите, тяхната динамика, отраслова и географска структура. (Виж „*European Central Bank, Eurostat, Foreign Direct Investment Task Force Report*“, March 2004, para. 332.)

*Пряка инвестиция* е категория в международните инвестиции, при която резидент на една икономика – директен инвеститор, придобива дълготраен интерес (поне 10% от дяловия капитал или правото на глас) в предприятие, намиращо се в друга икономика – пряко инвестиционно предприятие. Пряката инвестиция включва както първоначалната трансакция, чрез която се установява отношението между прекия инвеститор и прякото инвестиционно предприятие, така и всички последващи трансакции между тях. Трансакциите могат да касаят промяна в участието на прекия инвеститор в капитала на инвестиционното предприятие, промяна във вътрешнофирмената задължнялост, както и дела на прекия инвеститор в неразпределената печалба/загуба на предприятието за отчетния период. Преките инвестиции в чужбина се отчитат като актив, преките инвестиции в страната – като пасив.

*Източници:* Българската народна банка получава месечни данни за преките инвестиции в страната от Агенцията за приватизация, Централния депозитар и от отчетите на търговските банки; тримесечни данни – от Комисията за финансов надзор, от тримесечни отчети на предприятия с чуждестранно участие и от статистическото проучване на НСИ сред предприятия от нефинансовия сектор; годишни данни – от годишния финансово-счетоводен отчет на търговските банки, както и от отчети на предприятия, получени в БНБ. За преките инвестиции в чужбина Българската народна банка използва информация от формите за деклариране в БНБ на преките инвестиции, от тримесечни отчети на предприятия от нефинансовия сектор и от месечни отчети на търговските банки. С тези данни след проверка за недопускане дублирането на информация се заместват месечните данни, получавани от банките и включени в платежния баланс преди това.

• *Портфейлни инвестиции* включва портфейлни инвестиции – активи, и портфейлни инвестиции – пасиви.

*Портфейлните инвестиции* са вложения в акции, когато техният размер не надвишава 10% от дяловия/акционерния капитал на дружеството, вложения в облигации, бонове, инструменти на паричния пазар или други търгуеми ценни книжа и във финансови деривативи.

*Главните източници* на информация за статия *Портфейлни инвестиции, Пасиви* са от Министерството на финансите, Българската народна банка, търговските банки, предприятията, притежаващи сметки в чужбина, и Централния депозитар.

Данни относно активите на страната под формата на портфейлни инвестиции се предоставят от търговските банки, БНБ и от Министерството на финансите.<sup>21</sup>

• *Други инвестиции* включва търговски кредити, заеми, валутни депозити и други активи и пасиви.

В платежния баланс под търговски кредит се разбират вземания между партньори по търговска сделка, които не са секюритизирани с търгуеми ценни книжа.

Основен източник на информация за търговските кредити са тримесечните отчети на местните лица за техните вземания и задължения от/към чуждестранни лица.

Статия *Заеми* включва получени и изплатени главници по дългосрочни и краткосрочни заеми между резидент и нерезидент, които заеми не са секюритизирани с търгуеми ценни книжа. От статия *Заеми, пасиви* се изключват трансакциите, свързани с получаване или погасяване на главници по кредити, отпуснати от МВФ, както и получаването на главници по заеми, отпуснати в подкрепа на платежния баланс. Последните се записват в съответните статии на група *Д. Резерви и друго финансиране*.

Данните за заемите се съставят на базата на информация, предоставяна от Министерството на финансите, БНБ, от търговските банки и директно от предприятията, предоставили/получили кредити към/от чужбина. Поради това, че последните се отчитат тримесечно пред БНБ, месечните данни по статията *Заеми, Други сектори (актив/пасив)* се ревизират всяко тримесечие.

Статията *Валута и депозити* представя в актива си измененията във валутните депозити на резиденти в чужбина, а в пасива си – измененията в задълженията на търговските банки, опериращи на територията на България към нерезиденти в местна и чужда валута. Съгласно основните принципи, залегнали в „*Ръководство по платежен баланс*“ (МВФ,

<sup>21</sup> Поради въвеждането на нова форма за отчитане на портфейлните инвестиции – активи на банките и техните клиенти, предстои ревизия на данните след приключване на обработката им.

1993), при отчитане на промените във валутните депозити Българската народна банка елиминира промените в тях, дължащи се на валутно-курсови разлики.

Статиите *Други активи* и *Други пасиви* включват осъществените трансакции по разни разчети, непокрити в останалите категории и натрупаните просрочия на дълг.

#### **Г. Грешки и пропуски (нето)**

*Грешки и пропуски (нето)* е компенсаторна статия. Тя съществува в представянето на платежния баланс, защото системата за набиране на данни, която Българската народна банка използва, не е затворена, а представлява комбинация от различни източници на информация. За разлика от други статистически отчети, като например паричната статистика, набирането на информацията, необходима за съставяне на платежния баланс, не може да се ограничи само до използването на счетоводните отчети на търговските банки като единствен източник на данни.

Колеканията в *Грешки и пропуски (нето)* както в знака, така и в размера, се дължат главно на: 1) ревизии на данните за вноса и износа, 2) усъвършенстване на методологията за компилиране на отделните статии на платежния баланс, и 3) съществуването на обективни ограничения при събиране на информацията по отделни статии на баланса.

#### **Д. Резерви и друго финансиране**

• *Резервните активи* включват тези външни активи, които са на разположение и са контролирани от централната банка (правителството), и се използват за пряко финансиране на дефицити на платежния баланс. Резервните активи включват монетарно злато, специалните права на тираж, резервната позиция при МВФ, валутните активи (включващи валутни депозити и ценни книжа) и други вземания. Записванията в тази категория се отнасят до трансакциите по активите на управление „Емисионно“ на БНБ. Данните за промените в резервните активи се включват в платежния баланс, като се изчисляват от промените, предизвикани от валутнокурсовите разлики и ценовата преоценка<sup>22</sup>.

Тази група в аналитичното представяне на платежния баланс включва също и *Ползвани кредити от МВФ* и статията *Извънредно финансиране*. Извънредното финансиране обхваща кредитите, получени в подкрепа на платежния баланс, както и отсрочени/реструктурирани плащания и плащания на просрочия, произтичащи от проблеми с платежния баланс. В съответствие с методологията за отчитане на операциите по *извънредното финансиране* („Ръководство по платежен баланс“ на МВФ, 1993, т. 454) платените главници по кредитите, получени в подкрепа на платежния баланс, се отразяват във **Финансовата сметка** в позицията *Други инвестиции пасиви – Заеми – Държавно управление*.

#### **III. Периодичност, честота и своевременност на публикациите по платежния баланс**

Българската народна банка съставя и публикува месечно платежния баланс. Съгласно своя календар БНБ извършва публикациите в рамките на осем седмици след изтичането на отчетния период.

#### **IV. Политика на ревизии на данните**

Ревизиите на публикуваните оценки на платежния баланс са типични за много системи за набиране на данни за платежния баланс, прилагани в други страни. С публикуването на ревизии потребителите своевременно биват информирани относно актуализираните данни по съответните статии. Политиката на Българската народна банка за ревизии на данните се базира на следните принципи:

1) По отношение на ежемесечните данни всяка месечна публикация включва ревизии на данните за последните три месеца, а всяка тримесечна публикация включва ревизии на месечните данни за цялата текуща година.

2) При наличие на текущи промени в резултат от събрана допълнителна информация, както и поради елиминирането на грешки Българската народна банка своевременно информира потребителите посредством месечните прессъобщения и чрез бележките към таблицата на платежния баланс.

<sup>22</sup> С данните за февруари 2005 г. монетарното злато и другите инструменти в злато се оценяват по пазарна стойност съгласно изменението на чл. 28, ал. 3, т. 6 от Закона за БНБ в сила от 1 февруари 2005 г.

3) Когато се правят значителни ревизии в резултат от промени в методологията за отчитане на определени компоненти на платежния баланс или по други причини, с цел да улесни своите потребители, Българската народна банка ги информира предварително за предстоящите промени.

#### V. Разпространение на информацията

Българската народна банка разпространява месечните данни за платежния баланс чрез страницата си в интернет – <http://www.bnb.bg>

Данните се публикуват също така и в месечния „Информационен бюлетин“ и в полугодишните и годишните официални отчети на Българската народна банка.

Данните се предоставят на президента на Република България, на председателя на Народното събрание, на министър-председателя, на министъра на икономиката и на министъра на финансите 24 часа преди публикуването на прессъобщението на БНБ.

#### VI. Контакти

Въпроси по методологията, прилагана от Българската народна банка, или относно публикуваните данни за платежния баланс можете да изпращате на Емил Димитров, началник на отдел „Платежен баланс и външен дълг“, по електронна поща на адрес [Dimitrov.E@bnbank.org](mailto:Dimitrov.E@bnbank.org) или на Лиляна Ел Хаддад, главен експерт ([ElHaddad.L@bnbank.org](mailto:ElHaddad.L@bnbank.org)), или по пощата на следния адрес:

Българска народна банка  
Отдел „Платежен баланс и външен дълг“  
Пл. „Княз Александър Батенберг“ № 1  
1000 София, България

#### Внос и износ

Данните за вноса и износа на страната са базирани на митническите декларации, като кодовете, използвани в тях, са по „Хармонизираната система за описание и кодиране на стоките“, на Световната митническа организация, въведена през 1988 г. и допълнена през 1992 г.

Износът на страната се отчита по цени FOB, а вносът – по цени CIF, като за нуждите на платежния баланс общият внос се преизчислява по цени FOB.

В съответствие със съвместна методология на БНБ и НСИ от 1999 г. вносът и износът се отчитат по системата на *Специална търговия*, като моментът на регистрация на трансакциите е моментът на оформяне на митническите декларации.

За целите на икономическия анализ БНБ публикува таблиците „*Начин на използване*“. Основата за тяхното конструиране са четиризначните кодове по „Хармонизираната система за описание и кодиране на стоките“, групирани от гледна точка на предназначението и крайното използване на съответната стока. Основни принципи при разпределянето на стоките в съответните групи са: от една страна, целта на тяхното използване и, от друга – степента на преработката им. В таблиците „*Основни търговски партньори и региони*“ са включени само по-важните страни и региони за износа (вноса) на страната. Критериите за описание на страните партньори са, както следва: *внос* – по страна на произход на стоките; *износ* – по страна на получател на стоката, т. е. последната известна страна, където стоката трябва да бъде доставена. Таблиците „*Основни търговски партньори и начин на използване*“ представят разрез на вноса и износа на страната по географски признак и по групи стоки. В таблиците за „*Структура на вноса и износа в оригинални валути*“ са показани относителните дялове на различните валути в трансакциите по вноса и износа.

Във всички публикувани таблици износът е отчетен по цени FOB, а вносът – по цени CIF.

На интернет страницата са представени тримесечни и годишни статистически редове за вноса и износа по „*Начин на използване*“ и по „*Основни търговски партньори и региони*“ от 1995 г., като съществува възможност за търсене по определен период (месец, тримесечие, година) и по група стоки (търговски партньори). Отделно за същия период са публикувани и тримесечни и годишни таблици „*Основни търговски партньори и начин на използване*“ и „*Структура на вноса и износа в оригинални валути*“. Месечно се публикуват и данни за вноса и износа за отчетния период, както и анализ на външната търговия за този период.

*Източници* на данните са Агенция „Митници“ и „Информационно обслужване“ АД. Българската народна банка и НСИ получават данните за вноса и износа, допълват ги с друга информация и след това ги обработват.

Съгласно съвместната методология, преди да публикуват данни за вноса и износа, БНБ и НСИ взаимно ги съгласуват. Данните се публикуват до осем седмици след отчетния период.

По принцип БНБ прави месечни ревизии на данните си за последните три месеца, а тримесечно ревизира данните за всички месеци на отчетната година. В случай че получава непълни и/или некачествени данни, БНБ може да извършва и по-чести ревизии на данните за месеците на отчетната година.

Българската народна банка разпространява данните за вноса и износа на страната чрез интернет страницата си – <http://www.bnb.bg>. Данните се публикуват и в месечния „Информационен бюлетин“ на Българската народна банка. Данни за външната търговия на страната се включват в полугодишните и годишните официални отчети на Българската народна банка.

Допълнителна информация по методологията или публикуваните данни за външната търговия и платежния баланс можете да получите от Емил Димитров, началник на отдел „Платежен баланс и външен дълг“, тел. (+359 2) 9145 1243, или на адрес [Dimitrov.E@bnbank.org](mailto:Dimitrov.E@bnbank.org), както и от Стоян Хаджиев, старши икономист, тел. (+359 2) 9145 1969, или на адрес [Hadjiev.S@bnbank.org](mailto:Hadjiev.S@bnbank.org).

### Брутен външен дълг<sup>23</sup>

При отчитане на брутния външен дълг на страната Българската народна банка (БНБ) се придържа към международните стандарти и изисквания, заложен в *External Debt Statistics: Guide for Compilers and Users*, 2003, подготвен от няколко международни организации и издаден от МВФ<sup>24</sup>, и в „Ръководство по платежен баланс“, МВФ, 5-о издание, 1993 г. Това осигурява, от една страна, международна съпоставимост на данните, а от друга – съпоставимост между информацията за външния дълг с тази на платежния баланс, на международната инвестиционна позиция и на националните сметки. Данните за брутния външен дълг са и важен източник на информация за определени статии на платежния баланс и на международната инвестиционна позиция.

Българската народна банка изготвя и разпространява месечни статистически данни за брутния външен дълг, разпределен по институционални сектори.

Публикациите обхващат месечни данни относно: 1) размера на брутния външен дълг, 2) обслужване на брутния външен дълг, и 3) новополучените кредити и депозити. Тримесечно с данните към края на отчетното календарно тримесечие се публикува и допълнителна информация по кредитори.

#### I. Счетоводни принципи и стандарти

При изготвяне на статистическите данни по дълга БНБ се придържа към **международната дефиниция за външния дълг**: „Брутният външен дълг към даден момент представлява размерът на текущите и безусловни задължения, изискващи плащане(ия) на главница и/или лихва от дебитора в даден бъдещ момент, които се дължат на нерезиденти от резидентите на дадена икономика.“<sup>25</sup>

Основният критерий за включване на едно задължение към размера на външния дълг на страната е то да бъде **емитирано от резидент и да се дължи към нерезидент**<sup>26</sup>, без значение дали е емитирано на местните, или на международните финансови пазари. При трансакциите също се отчитат само сделки, осъществени между резидент и нерезидент. В таблиците за дълга БНБ отчита само размера **на реално отпуснатите, а не на договорените трансове**.

Размерът на задълженията се отчита по **номинална, а не по пазарна стойност** дори когато са налице търгуеми дългови инструменти. Брутният външен дълг на България се отчита в евро.

<sup>23</sup> Актуализирани към 23 март 2005 г.

<sup>24</sup> *External Debt Statistics: Guide for Compilers and Users*, IMF, 2003 (Bank for International Settlements, The Commonwealth Secretariat, Eurostat, International Monetary Fund, Organization for Economic Co-operation and Development, The Paris Club Secretariat, The United Nations Conference on Trade and Development, the World Bank).

<sup>25</sup> *External Debt Statistics: Guide for Compilers and Users*, с. 7, параграф 2.3.

<sup>26</sup> За дефинициите на резидент и нерезидент вж. „Ръководство по платежен баланс“, МВФ, 5-о издание, 1993 г., пар. 57–58.



При съставяне на данните за дълга разделението между краткосрочен и дългосрочен дълг се базира на **оригиналния, а не на остатъчния срок до падежа**. В дългосрочния дълг се включват всички задължения с оригинален срок до падежа над 1 година, а в краткосрочния – тези със срок до падежа 1 година или по-малко. Към размера на краткосрочния дълг се отнасят и просрочията на дължими лихви и главници.

## II. Компоненти на brutния външен дълг

### А. По институционални сектори

Структурата на таблицата за размера на brutния външен дълг е в съответствие с изискванията на *External Debt Statistics: Guide for Compilers and Users*, 2003, подготвен от няколко международни организации и издаден от МВФ<sup>27</sup>.

При представянето на дълга основното разделение е по институционални сектори – държавно управление, централна банка, търговски банки и други сектори. Задълженията, свързани с преки инвестиции, са публикувани на отделен ред с оглед тяхната специфика. Класификацията по институционални сектори е в съответствие с „Ръководство по платежен баланс“, МВФ, 5-о издание, 1993 г. В рамките на всеки сектор задълженията са класифицирани според срочността им – краткосрочни и дългосрочни и по видове дългови инструменти.

#### Държавно управление

Дългът на сектор *Държавно управление* обхваща: 1) дълга на централното правителство, 2) дълга на местните органи на управление, 3) дълга на социалноосигурителните фондове и 4) дълга на други институции с нестопанска цел, които се контролират и финансират от държавата. Дългът на банки и небанкови предприятия с повече от 50% държавна собственост, които функционират като предприятия със стопанска цел, или т. нар. квазикорпорации, не се включва в размера на дълга на сектор *Държавно управление*, а към съответните институционални сектори – *Търговски банки* или *Други сектори*. Дългът на сектор *Държавно управление* е дългосрочен и е представен по видове дългови инструменти. Основните подстатии са *Облигации* и *Заеми*. В статия *Заеми* се включват всички задължения на държавно управление, които не са секюритизирани с търгуеми ценни книжа. Към този раздел се отнасят също така и кредитите, отпуснати на правителството от МВФ. В подстатия *Облигации* се отчитат задължения на правителството по емитирани от него ценни книжа на международните финансови пазари, като в тази статия се записва целият размер на емисията. Частта от емисията (брейдиоблигациите, еврооблигациите и глобалните облигации), притежавана от резиденти към края на отчетния период, се отчита с отрицателен знак в статия *Облигации, притежавани от резиденти*. В подстатия *Облигации* се отчитат и държавните ценни книжа, емитирани от правителството на вътрешния пазар и закупени от нерезиденти.

*Източници на данни:* Основен източник на данни е *Регистърът на държавния и държавногарантирания дълг* на Министерството на финансите (до 31.XII.2002 г. източник на данни бе *Системата за регистриране, обслужване и управление на дълга* на Министерството на финансите и на Българската народна банка). Други източници на данни са дирекция „Депозитар на държавни и гарантирани от държавата дългове“ на БНБ и търговските банки.

#### Централна банка

В този сектор в съответствие с международната методология по статистика на външния дълг се включват заемите, отпуснати на БНБ. Данните са от *Регистъра на държавния и държавногарантирания дълг* на Министерството на финансите.

#### Търговски банки

В краткосрочния дълг на търговските банки се включват задълженията по краткосрочни заеми, получени от нерезиденти, депозитите на нерезиденти в местните търговски банки, както и други пасиви към нерезиденти. В подстатия *Депозити* се включват както валутните, така и левовите депозити на нерезиденти в местни банки. При нетно нарастване на депозитите в банковата система това се отчита в таблица *Получени нови кредити и*

<sup>27</sup> *External Debt Statistics: Guide for Compilers and Users*, IMF, 2003 (Bank for International Settlements, The Commonwealth Secretariat, Eurostat, International Monetary Fund, Organization for Economic Co-operation and Development, The Paris Club Secretariat, The United Nations Conference on Trade and Development, the World Bank).

депозити, а при нетно изтегляне на депозити – в таблицата за обслужване на външния дълг като изплащане на главница по подстатия *Депозити*. В съответствие с *Ръководство по статистика на външния дълг* в размера на външния дълг не се включват депозитите, свързани с условни задължения<sup>28</sup>. Дългосрочният дълг на търговските банки включва заеми и облигации, емитирани от търговските банки и притежавани от нерезиденти.

*Източници на данни:* Информация за размера и трансакциите по външни заеми се получава месечно пряко от търговските банки чрез статистическа форма за техните външни задължения. Източник на данните за *Депозити* и *Други задължения* на търговските банки е отдел „Парична и банкова статистика“ в дирекция „Статистика“ на БНБ. Източник на информацията за размера на облигационните заеми, емитирани от търговските банки и притежавани от нерезиденти, е Централният депозитар.

#### **Други сектори**

Дългът на *Други сектори* обхваща външните задължения на търговските фирми от реалния сектор (включително заемите, за които има поети държавни гаранции, и заемите на фирми с преобладаващо държавно участие) и на домакинствата.

В краткосрочния дълг на търговските фирми се включват задълженията по краткосрочни заеми, получени от нерезиденти, търговските заеми, както и други пасиви към нерезиденти. Дългосрочният дълг на търговските фирми включва заеми и облигации, емитирани от търговските фирми и притежавани от нерезиденти.

*Източници:* Информацията за финансовите заеми се събира посредством статистическата форма СПБ-4 – *Отчет за финансовите кредити между местни лица и чуждестранни лица*, която обхваща информация за размера и различните типове трансакции по кредита. Тъй като Валутният закон предвижда тримесечна отчетност на тези задължения, за първите два месеца на всяко тримесечие БНБ публикува данни за небанковите предприятия, които се базират както на предоставените от фирмите планове за погасяване на получените от тях заеми, така и на оценки. В подстатия *Търговски кредити* се отчитат съответните задължения на резиденти към нерезиденти<sup>29</sup>. Информацията за тези задължения се събира от БНБ посредством форма СПБ-6Б – *Отчет за задълженията на местни лица към чуждестранни лица*. Поради тримесечната отчетност по тази форма, предвидена от Валутния закон, за първите два месеца на всяко тримесечие БНБ публикува оценки за търговските кредити. Информацията за задълженията на физическите лица към нерезиденти се събира от БНБ посредством годишна форма СПБ-8 – *Отчет за вземанията и задълженията на местни физически лица*.

#### **Преки инвестиции: вътрешнофирмени заеми**

При представянето на брутните външни задължения според международната методология задълженията на страната, свързани с вътрешнофирмено кредитиране, са показани на отделен ред. (Задълженията във връзка с дялово участие (дялов капитал и реинвестирана печалба) с изключение на привилегирани акции, които са дългов инструмент, не се включват в концепцията на външния дълг.)

#### **Б. По кредитори**

Българската народна банка подготвя и таблици за брутният външен дълг по кредитори, които ще бъдат публикувани тримесечно.

### **III. Периодичност, честота и своевременност на публикациите по брутният външен дълг**

Българската народна банка съставя и публикува месечни данни за размера и обслужването на брутният външен дълг на страната, както и за новополучените кредити и депозити. Месечно се разпространяват и данни за индикаторите на външния сектор, включително и данни за индикаторите на външния дълг.

Българската народна банка публикува данните съгласно обявения календар. При необходимост от промяна на датата за публикуване банката информира потребителите минимум една седмица преди предварително определената дата.

<sup>28</sup> *Ръководство по статистика на външния дълг (External Debt Statistics, Guide for Compilers and Users, IMF 2003)*, параграф 2.10.

<sup>29</sup> За дефиницията на търговски кредит вж. „*Ръководство по платежен баланс*“, МВФ, 5-о издание, 1993, гл. XX, параграф 414, и „*External Debt Statistics: Guide for Compilers and Users*“, глава 3, параграф 133.

#### IV. Политика на ревизии на данните

Политиката на Българската народна банка за ревизии на данните се базира на следните принципи:

- 1) Всяка месечна публикация включва ревизии на данните за предходните три месеца, а всяка тримесечна публикация – ревизии на месечните данни за цялата текуща година.
- 2) При наличие на текущи промени в резултат от събрана допълнителна информация, както и поради елиминирането на грешки Българската народна банка своевременно информира потребителите посредством месечните прессъобщения и чрез бележките към таблиците на brutния външен дълг.
- 3) Когато се правят значителни ревизии в резултат от промени в методологията за отчитане на определени компоненти на brutния външен дълг или по други причини, с цел да улесни своите потребители, Българската народна банка информира предварително за предстоящите промени.

#### V. Разпространение на информацията

Българската народна банка публикува месечните данни за brutния външен дълг на своята интернет страница – <http://www.bnb.bg>. Данните се публикуват и в месечния „Информационен бюлетин“, и в полугодишните и годишните официални отчети на банката. Данните се предоставят на президента на Република България, на председателя на Народното събрание, на министър-председателя, на министъра на икономиката и на министъра на финансите 24 часа преди публикуване на прессъобщението на БНБ.

#### VI. Контакти

Въпроси по методологията, прилагана от Българската народна банка, или относно публикуваните данни за brutния външен дълг можете да изпращате на Емил Димитров, началник на отдел „Платежен баланс и външен дълг“, и на Лиляна Ел Хаддад, главен експерт, по електронна поща на адрес [Dimitrov.E@bnb.org](mailto:Dimitrov.E@bnb.org) и [ElHaddad.L@bnb.org](mailto:ElHaddad.L@bnb.org) или по пощата на адрес:

Българска народна банка  
Отдел „Платежен баланс и външен дълг“  
Пл. „Княз Александър Батенберг“ № 1  
1000 София, България

## 3 Фискален сектор

Информацията за фискалния сектор е групирана в три категории:

- а) операции на сектор *Държавно управление (правителствен сектор)*;
- б) операции на правителството (републикански бюджет);
- в) вътрешен и външен правителствен дълг.

*Фискалният сектор* включва всички министерства, ведомства (агенции), извънбюджетни фондове и други институции на централното управление, органите на местното самоуправление (общините), самостоятелни единици на социалното осигуряване, както и предприятията, финансирани и контролирани от тях.

*Консолидираният държавен бюджет* представя данните за правителствения сектор и обхваща републиканския бюджет, бюджетите на социалното осигуряване, съдебната власт, висшите учебни заведения с правителствено финансиране, БАН, общините, както и извънбюджетните фондове и сметки. Правителственият сектор съответства на институционалния сектор (правителствено равнище) „Държавно управление“ по методологията на Системата на националните сметки (СНС) и Правителствената финансова статистика.

*Републиканският бюджет* обхваща централния републикански бюджет (бюджета на Министерството на финансите), бюджетите на другите министерства и ведомства, областните управи и Сметната палата. Заедно с бюджетите на съдебната власт, висшите учебни заведения с правителствено финансиране, БАН и извънбюджетните им сметки той форми-



ра подсектор „Централно правителство“. Той съответства на подсектор (правителствено равнище) „Централно управление“ по методологията на СНС и Правителствената финансова статистика.

## 4 Реален сектор

Таблиците в реалния сектор се групират в следната последователност:

- а) макроикономически показатели (национални сметки);
- б) пазар на труда;
- в) ценови показатели.

Реалният сектор се състои от няколко групи институционални единици – резиденти на икономическата територия на страната. Това са „нефинансовите предприятия“, чиято основна дейност е производството и пазарната реализация на стоки и нефинансови услуги с цел реализиране на печалба; „нетърговските организации, обслужващи домакинствата“, които предоставят стоки и услуги безплатно или по икономически незначими цени; „домакинствата“ – резиденти в страната, независимо от техния вид и размер. Тук са включени и некорпорирани производствени единици, както и тези с едностранно счетоводство – собственост на местни физически лица.

В този раздел на бюлетина са включени данни за:

- *брутния вътрешен продукт* – по компоненти на крайното търсене (по метода на разходите за крайно използване) и по икономически сектори (по производствения метод);

В съответствие с изискванията на СНС данните за БВП са без холдингова печалба, т. е. измененията в неговата стойност, дължащи се на ценови промени, са изключени. Предварителни са данните, небалансирани с окончателните таблици „Ресурс – използване“ на НСИ. Поради промяна в методологията на изчисляването на компонентите „индивидуално потребление на домакинствата“ и „износ (внос) на стоки и услуги“ данните за тях за III тримесечие и за деветмесечието на 1999 г. са само частично съпоставими и сравними със съответните данни за 1997 г., 1998 г. и първото шестмесечие на 1999 г.

- *пазара на труда* – наетите по трудово правоотношение (обществен и частен сектор), динамиката на техния брой (по икономически сектори), броят на безработните (общо, младежи, възрастни) и равнището на безработицата, средната работна заплата на наетите (по форма на собственост и по икономически сектори). От началото на 2001 г. НСИ ще публикува месечните данни за наетите и средната работна заплата през втория месец след края на съответното календарно тримесечие.

- *изменението на потребителските цени* – общо и по основни групи стоки и услуги.

## Решения на УС на БНБ

**23 юни**

Приема се Наредба за изменение и допълнение на Наредба № 8 за капиталовата адекватност на банките в сила от 1 юли 2005 г.

# Издания на БНБ

## 1

### Периодични издания

Годишни отчети на БНБ

Annual Reports of the BNB

Отчети на БНБ за януари – юни на съответната година

Reports, January – June of corresponding year

Информационен бюлетин

Monthly Bulletin

Пазар на ДЦК

Government Securities Market

Търговските банки в България

Commercial Banks in Bulgaria

Икономически преглед

Economic Review

## 2

### Непериодични издания

Банкови унифицирани стандарти – 7092 и 5392 (1992 г.)

Банков унифициран стандарт 9098 (1999 г.)

Банкови нормативни актове

**Джефри Милър, Стефан Петранов** Банковата система в България (1996 г.)

Директиви за работа на кредитните институции в ЕС (1995 г., 1997 г.)

Каталог на българските монети (1991 г.)

Каталог на чуждестранните банкноти – втора част (1992 г.)

Наредба за плащанията (1992 г.)

Сборник документи, издадени от Базелския комитет по банков надзор (1997 г.)

Справочник на информационните издания и услуги в БНБ (1994 г.)

Наръчник по банков надзор

120 години Българска народна банка, 1879 – 1999 (1999 г.)

Каталог на българските банкноти (1999 г.)

Каталог на българските монети (1999 г.)

Каталог на художествената колекция на БНБ (1999 г.)

Каталог на българските банкноти (2004 г.)

Каталог на българските монети (2004 г.)

Българска народна банка, сборник документи, 1879 – 1900 (1998 г.)

Българска народна банка, сборник документи, 1901 – 1914 (1999 г.)

Българска народна банка, сборник документи, 1915 – 1929 (2001 г.)

Българска народна банка, сборник документи, 1930 – 1947 (2004 г.)

## 3

**Дискусионни материали****Бр. 1/1998****Виктор Йоцов, Николай Неновски, Калин Христов, Ива Петрова, Борис Петров** Първата година на Паричния съвет в България  
1/1998**Victor Yotzov, Nikolay Nenovsky, Kalin Hristov, Iva Petrova, Boris Petrov** The First Year of the Currency Board in Bulgaria**Бр. 2/1998****Николай Неновски, Калин Христов** Финансова репресия и ратиониране на кредита в условията на паричен съвет в България  
2/1998**Nikolay Nenovsky, Kalin Hristov** Financial Repression and Credit Rationing under Currency Board Arrangement for Bulgaria**Бр. 3/1999****Добрислав Добрев, Бойко Ценов, Петър Добрев, Джон Ърст** Стимули за инвестициите в България: оценка на нетния данъчен ефект върху държавния бюджет  
3/1999**Dobrislav Dobrev, Boyko Tzenov, Peter Dobrev, John Ayerst** Investment Incentives in Bulgaria: Assessment of the Net Tax Effect on the State Budget**Бр. 4/1999****Николай Неновски, Калин Христов, Борис Петров** Два подхода към кризите на фиксираните курсове  
4/1999**Nikolay Nenovsky, Kalin Hristov, Boris Petrov** Two Approaches to Fixed Exchange Rate Crises**Бр. 5/1999****Николай Неновски, Борис Петров** Моделиране на паричния сектор в България, 1913 – 1945 г.  
5/1999**Nikolay Nenovsky, Boris Petrov** Monetary Sector Modeling in Bulgaria, 1913 – 1945**Бр. 6/1999****Румен Аврамов** Паричен съвет и финансови кризи – опитът на България  
6/1999**Roumen Avramov** The Role of a Currency Board in Financial Crises: The Case of Bulgaria**7/1999****Zdravko Balozov** The Bulgarian Financial Crisis of 1996 – 1997**Бр. 8/1999****Николай Неновски** Икономическата философия на Фридрих Хайек (100 години от рождението му)  
8/1999**Nikolay Nenovsky** The Economic Philosophy of Friedrich Hayek (The Centenary of His Birth)**Бр. 9/1999****Добрислав Добрев** Паричният съвет в България: устройство, особености и управление на валутния резерв  
9/1999**Dobrislav Dobrev** The Currency Board in Bulgaria: Design, Peculiarities and Management of Foreign Exchange Cover**Бр. 10/1999****Николай Неновски, Калин Христов** Паричните режими и реалната икономика (Емпиричен тест преди и след въвеждането на паричен съвет в България)  
10/1999**Nikolay Nenovsky, Kalin Hristov** Monetary Regimes and the Real Economy (Empirical Tests before and after the Introduction of the Currency Board in Bulgaria)**11/1999****Jeffrey B. Miller** The Currency Board in Bulgaria: The First Two Years**12/2000****Nina Budina, Tzvetan Manchev** Fundamentals in Bulgarian Brady Bonds: Price Dynamics**Бр. 13/2000****Николай Неновски, Калин Христов** Изследване на парите в обращение след въвеждането на паричния съвет в България (трансакционно търсене, натрупване, скрита икономика)  
13/2000**Nikolay Nenovsky, Kalin Hristov** Currency Circulation after Currency Board Introduction in Bulgaria (Transactions Demand, Hoarding, Shadow Economy)

**Бр. 14/2000**

**Виктор Йоцов** Макроикономическите модели на Международния валутен фонд и Световната банка (анализ на теоретичните подходи и оценка на ефективността от прилагането им в България)

**14/2000**

**Victor Yotzov** Macroeconomic Models of the International Monetary Fund and the World Bank (Analysis of Theoretical Approaches and Evaluation of Their Effective Implementation in Bulgaria)

**Бр. 15/2000**

**Борис Петров** Динамика на банковите резерви при паричния съвет в България

**15/2000**

**Boris Petrov** Bank Reserve Dynamics under Currency Board Arrangement for Bulgaria

**Бр. 16/2000**

**Виктор Йоцов** Един възможен подход за изграждане на симулационен макроикономически модел на България

**16/2000**

**Victor Yotzov** A Possible Approach to Simulate Macroeconomic Development of Bulgaria

**Бр. 17/2001**

**Маргарита Пранджева** Надзор на консолидирана основа

**Бр. 18/2001**

**Николай Неновски, Дарина Колева** Ригидност (негъвкавост) на реалните работни заплати и избор на паричен режим

**18/2001**

**Nikolay Nenovsky, Darina Koleva** Real Wage Rigidity and the Monetary Regime Choice

**19/2001**

**Jeffrey Miller, Stefan Petranov** The Financial System in the Bulgarian Economy

**20/2002**

**Michael Berlemann** Forecasting Inflation via Electronic Markets Results from a Prototype Experiment

**Бр. 21/2002**

**Мирослав Неделчев** Корпоративен имидж на търговските банки (1996 – 1997)

**22/2002**

**Kalin Hristov** Fundamental Equilibrium Exchange Rates and Currency Boards: Evidence from Argentina and Estonia in the 90's

**Бр. 23/2002**

**Калин Христов, Михаил Михайлов** Кредитна активност на търговските банки и ратионаране на кредитния пазар в България

**Бр. 24/2002**

**Георги Чукалев** Ефектът Balassa – Samuelson в България

**Бр. 25/2002**

**Станислав Нацев, Начко Стайков, Филко Розов** Пари и парични задължения: същност, уговаряне, изпълнение

**25/2002**

**Stanislav Natzev, Nachko Staykov, Filko Rosov** Money and Monetary Obligations: Nature, Stipulation, Fulfilment

**Бр. 26/2002**

**Иван Костов, Яна Костова** Относно едностранната „евроизация“ на България

**26/2002**

**Ivan Kostov, Jana Kostova** Regarding the Unilateral Euroization of Bulgaria

**Бр. 27/2002**

**Мартин Заимов, Калин Христов** Паричната политика и икономиката: петте години на българския паричен съвет

**27/2002**

**Martin Zaimov, Kalin Hristov** Shadowing the Euro: Bulgaria's Monetary Policy Five Years on

**28/2002**

**Nikolay Nenovsky** Improving Monetary Theory in Post-communist Countries – Looking Back to Cantillon

**Бр. 29/2003**

**Николай Неновски, Калина Димитрова** Дуална инфлация в условията на паричен съвет. Предизвикателства пред присъединяването на България към ЕС

30/2003

**Andreas Freytag** Exchange Rate Arrangements, Economic Policy and Inflation: Empirical Evidence for Latin America

31/2003

**Stacie Beck, Jeffrey B. Miller, Mohsen Saad** Inflation and the Bulgarian Currency Board

32/2003

**Nikolay Nenovsky, Evgeni Peev, Todor Yalamov** Banks – Firms Nexus under the Currency Board: Empirical Evidence from Bulgaria

Бр. 33/2003

**Калин Христов, Михаил Михайлов** Моделиране на инфлацията в България

34/2003

**Konstantin Pashev** Competitiveness of the Bulgarian Economy

35/2003

**Jean Baptiste Desquilbet, Nikolay Nenovsky** Exploring the Currency Board Mechanics: a Basic Formal Model

Бр. 36/2003

**Цветан Цалински** Съставен конюнктурен индикатор за българската промишленост

37/2003

**Franz Seitz** The Demand for Euro Cash: A Theoretical Model and Monetary Policy Implications

Бр. 38/2004

**Георги Ганев** Равнище на доверие във валутния режим в България през 1991–2003 г. Начален опит за калибрация

31/2005

**Jean-Baptiste Desquilbet, Nikolay Nenovsky** Credibility and Adjustment: Gold Standards Versus Currency Boards

Бр. 40/2004

**Калин Христов** Паричният съвет: “The only game in town“

41/2004

**Mariella Nenova** The Relationship between Real Convergence and the Real Exchange Rate: the Case of Bulgaria

Бр. 42/2004

**Пламен Калоянчев** Ефективно данъчно облагане на труда, капитала и потреблението в България

Бр. 43/2004

**Мартин Иванов** Платежният баланс на Царство България от 1911 г.

44/2004

**Neven T. Valev, John A. Carlson** Beliefs about Exchange-rate Stability: Survey Evidence from the Currency Board in Bulgaria

Бр. 45/2005

**Методи Христов** Възможности за съставяне и използване на баланс на паричния оборот

46/2005

**Jonathon Adams-Kane, Jamus Jerome Lim** The Microeconomic Impact of Financial Crises: The Case of Bulgaria

Бр. 47/2005

**Михаил Михайлов** Лихвените спредове на търговските банки в България

Бр. 48/2005

**Калоян Ганев** Измерване на общата факторна производителност: счетоводство на икономическия растеж за България

Бр. 49/2005

**Калина Димитрова** Опит за измерване на съществената инфлация в България

Бр. 50/2005

**Д-р Цветан Манчев, Минчо Каравастев** Икономически и паричен съюз на хоризонта

## 4 Информация, предлагана чрез отдел „Връзки с обществеността“ на БНБ

Обменни курсове на чуждестранни валути към българския лев (всекидневна информация)  
Търговски курс на златото (всекидневна информация)  
Обеми на търгувана валута на междубанковия валутен пазар (всекидневна информация)  
Седмичен баланс на управление „Емисионно“  
Месечен баланс на управление „Емисионно“  
Месечен баланс на управление „Банково“  
Индекси Софибид и Софибор (всекидневна информация)  
Седмична парична и лихвена статистика  
Паричен отчет (месечна информация)  
Платежен баланс (месечна информация)  
Външна търговия – внос и износ по основни търговски партньори и региони и по начин на използване (месечна информация)  
Директни инвестиции в България (тримесечна информация)  
Структура на вноса и износа в оригинални валути (тримесечна информация)  
Брутен външен дълг – по дебитори и по кредитори – размер, обслужване, получени нови кредити и депозити, дългови индикатори (месечна информация)  
Месечен баланс на банковата система  
Обобщена справка за депозитите в левове и валута на търговските банки (полугодишна информация)  
Информация за предстоящи аукциони на ДЦК; резултати от проведени аукциони на ДЦК (седмична информация)  
Съобщения за ОЛП  
Съобщение за цените за продажба на граждани на ДЦК (всекидневна информация)  
Цени на емисии ДЦК, използвани за изчисляване размера на блокираните ДЦК за обезпечаване на бюджетни средства в обслужващите търговски банки (всекидневна информация)  
Пазар на държавни ценни книжа – всекидневен бюлетин  
Справка за сделките с ДЦК на вторичния междубанков пазар (всекидневна информация)  
Тримесечна справка за номиналния строеж на емисията от банкноти и монети.  
Прессъобщения на БНБ

# Адреси на търговските банки

(към 15 юли 2005 г.)

## Банки с лицензия за извършване на банкови сделки в страната и в чужбина

### Банка ДСК

ул. „Московска“ № 19  
1036 София  
тел. 02/9391220  
код **30093004**

### Банка „Запад – Изток“

бул. „Драган Цанков“ № 36  
СТЦ – Интерпред, бл. Б, № 105  
1040 София  
тел. 02/9702415/2420  
код **31093106**

### Банка „Хеброс“

бул. „Цар Борис III Обединител“ № 37  
4018 Пловдив  
тел. 032/902513  
Корпоративен офис: 1558 София  
бул. „Княгиня Мария-Луиза“ № 2,  
ЦУМ, етаж 7  
тел. 02/9260500  
код **80098009**

### БНП Париба, България

бул. „Цар Освободител“ № 2  
1000 София  
тел. 02/9218640; 9218650  
код **44094402**

### Булбанк

пл. „Света Неделя“ № 7  
1000 София  
тел. 02/9232111  
код **62196214**

### Българо-американска кредитна банка

ул. „Кракра“ № 16  
1504 София  
тел. 02/9658358; 9658345  
код **16091603**

### Българска пощенска банка

бул. „Цар Освободител“ № 14  
1048 София  
тел. 02/8166000  
код **92099203**

### ДЗИ Банк (бивша Росексимбанк)

бул. „Дондуков“ № 4 – 6  
1000 София  
тел. 02/9802538; 9307136  
код **32093208**

### Евробанк

бул. „Черни връх“ № 43  
1407 София  
тел. 02/9690760  
код **17091705**

### Ейч Ви Би Банк Биохим

ул. „Иван Вазов“ № 1  
1026 София  
тел. 02/9269210  
код **66096608**

### Емпорика банк – България

ул. „Лайош Кошут“ № 4  
1606 София  
тел. 02/9171717  
код **48094800**

### Инвестбанк

ул. „Георги С. Раковски“ № 155  
1000 София  
тел. 02/9817734; 9816938  
код **12091206**

### Интернешънъл Асет Банк

(бивша Първа източна  
международна банка)  
бул. „Тодор Александров“ № 81 – 83  
1303 София  
тел. 02/8120111; 9204303  
код **47094708**

### Корпоративна търговска банка

ул. „Граф Игнатиев“ № 10  
1000 София  
тел. 02/9809362; 9375601  
код **22092207**

### Международна банка за търговия и развитие (с отнет лиценз)

ул. „Иван Вазов“ № 2  
1000 София  
тел. 02/9806085; 9864147; 9871516  
код **89098905**

### Насърчителна банка

ул. „Дякон Игнатий“ № 1  
1000 София  
тел. 02/9306333  
код **62096200**

### Обединена българска банка

ул. „Света София“ № 5  
1040 София  
тел. 02/8112800  
код **20092003**

### Общинска банка

ул. „Врабча“ № 6  
1000 София  
тел. 02/9300111  
код **13091308**

### ПроКредит Банк

бул. „Христо Ботев“ № 131  
1233 София  
тел. 02/9217104; 9217105  
код **23092309**

### Първа инвестиционна банка

ул. „Стефан Караджа“ № 10  
1000 София  
тел. 02/91001  
код **15091501**

### Райфайзенбанк, България

ул. „Николай Гогол“ № 18 – 20  
1504 София  
тел. 02/91985101  
код **15591550**

### СЖ Експресбанк

бул. „Владислав Варненчик“ № 92  
9000 Варна  
тел. 052/686100; 02/9370476  
код **40094005**

### Стопанска и инвестиционна банка (СИБАНК)

ул. „Славянска“ № 2  
1000 София  
тел. 02/9399240, 9399111  
код **88898882**

### Токуда банк

ул. „Райко Даскалов“ № 13А  
4000 Пловдив  
тел. 032/631414  
1000 София  
ул. „6 септември“ № 1  
тел. 02/9815378  
код **26092604**

### Търговска банка „Алианц България“

бул. „Княгиня Мария-Луиза“ № 79  
1202 София  
тел. 02/9215###; 9215404  
код **56195610**

### Търговска банка Д

(бивша Демирбанк, България)  
бул. „Цар Освободител“ № 8  
1000 София  
тел. 02/9894444  
код **24092400**

### Централна кооперативна банка

ул. „Георги С. Раковски“ № 103  
1000 София  
тел. 02/9266266  
код **79097904**

### ЧПБ „Тексим“

бул. „Княгиня Мария-Луиза“ № 107  
1202 София  
тел. 02/9359301  
код **54595451**

### Юнионбанк

ул. „Дамян Груев“ № 10 – 12  
1606 София  
тел. 02/9153333; 9876002  
код **19591957**



**Клонове на чуждестранни банки**

**Алфа банка**  
**клон София**  
пл. „Народно събрание“ № 11  
1000 София  
тел. 02/9816554  
код **89898984**

**ИНГ банк Н. В.**  
**клон София**  
ул. „Емил Берсински“ № 12  
1408 София  
тел. 02/9176400  
код **14591458**

**Ситибанк Н. А.**  
**клон София**  
бул. „Княгиня Мария-Луиза“ № 2,  
ЦУМ, ет. 5  
1000 София  
тел. 02/9175100; 9175101  
код **25092502**

**Банка „Пиреос“**  
**клон София**  
бул. „Витоша“ № 3  
1000 София  
тел. 02/9808903; 9805654  
код **19091909**

**Национална банка на Гърция**  
**клон София**  
(в процедура на закриване)  
ул. „Георги С. Раковски“ № 96  
1000 София  
тел. 02/9815010; 9802996  
код **19991991**

**Те-Дже зираат банкасъ**  
**клон София**  
пл. „Света Неделя“ № 19  
1000 София  
тел. 02/9800087  
код **35093503**

© Българска народна банка, 2005

**ISSN 1310 – 3059**

Материалите са получени за редакционна обработка на 13 юли 2005 г.

Информацията, публикувана в бюлетина, може да се ползва без специално разрешение, единствено с изричното позоваване на източника.

Художественото оформление на корицата е разработено въз основа на банкнотата с номинал 5 лева, емисия 1999 г.

Издание на Българската народна банка  
1000 София, пл. „Княз Александър Батенберг“ № 1  
Телефон 9145-1906, 1271, 1393  
Факс (3592) 980 2425, 980 6493  
Интернет страница: [www.bnb.bg](http://www.bnb.bg)