

# Информационен бюлетин

януари 2006 г.



БЪЛГАРСКА  
НАРОДНА  
БАНКА

Иван Милев

1897-1922

So love the world and the world  
is yours and the world is  
yours and the world is yours

ИВАНЪ  
МИЛЕВ  
ВЪ//25





БЪЛГАРСКА  
НАРОДНА  
БАНКА

# Информационен бюлетин

януари 2006 г.

## Съдържание

### Графики

Финансов сектор	5
Външен сектор	13
Фискален сектор	15
Реален сектор	16

### Таблицы

Финансов сектор	22
Външен сектор	80
Фискален сектор	104
Реален сектор	106

### Методологически бележки

Финансов сектор	110
Външен сектор	124
Фискален сектор	134
Реален сектор	134

Решения на УС на БНБ	135
----------------------	-----

Издания на БНБ	136
----------------	-----

Адреси на търговските банки	141
-----------------------------	-----



## Абревиатури

БКК	– Банкова консолидационна компания
ДЦК	– държавни ценни книжа
ЕАСТ	– Европейска асоциация за свободна търговия
ЕБВР	– Европейска банка за възстановяване и развитие
ЕИБ	– Европейска инвестиционна банка
ЕС	– Европейски съюз
ЕЦБ	– Европейска централна банка
ЗК и ПФ	– застрахователни компании и пенсионни фондове
ЗУНК	– Закон за уреждане на необслужваните кредити, договорени до 31 декември 1990 г.
ИИЦ на МФ	– Информационно-изчислителен център на МФ
ЛИБОР	– лондонски междубанков лихвен процент
М1	– тесни пари
М2	– М1 и квазипари
М3	– широки пари
МВФ	– Международен валутен фонд
МП	– местно правителство
МС	– Министерски съвет
МФ	– Министерство на финансите
НБФИ	– небанкови финансови институции
НСЗ	– Национална служба по заетостта
НСИ	– Национален статистически институт
НТООД	– нетърговски организации, обслужващи домакинствата
ОИСР	– Организация за икономическо сътрудничество и развитие
ОЛП	– основен лихвен процент
ПМС	– постановления на Министерския съвет
СНС	– Система на националните сметки
СНФУ	– стоки и нефакторни услуги
СОФ	– социалноосигурителни фондове
СПТ	– специални права на тираж
ТБ	– търговски банки
ФПС	– финансови посредници и спомагатели, различни от застрахователни компании и пенсионни фондове
ЦБ	– централна банка
ЦЕФТА	– Централноевропейска асоциация за свободна търговия
ЦК	– ценни книжа
ЦП	– централно правителство
CIF	– Cost, Insurance, Freight
DISCs	– Discount Bonds – облигации с отстъпка
ESA'95	– European System of Accounts, 1995
FLIRBs	– Front-Loaded Interest Reduction Bonds – облигации с първоначално намалени лихви
FOB	– Free on Board
GDDS	– General Data Dissemination System
IABs	– Interest Arrears Bonds – облигации за неплатени лихви
SDDS	– Special Data Dissemination Standard
SNA'93	– System of National Accounts, 1993

## Легенда

0	– Показателят е по-малък от 0.05, но по-голям от нула.
-	– Показателят е равен на нула.
п	– Предварителни данни.
р	– Ревизирани данни.

# Графики

## 1

### Финансов сектор

1.1. Брутни валутни резерви (активи на управление „Емисионно“)	5
1.2. Чуждестранни активи и пасиви на банковия сектор	5
1.3. Вътрешен кредит на банковия сектор	5
1.4. Динамика на компонентите на вътрешния кредит (без вземанията от домакинствата)	6
1.5. Динамика на вземанията на банковия сектор от домакинствата	6
1.6. Депозити, включени в паричната маса, по сектори	6
1.7. Динамика на депозитите, включени в паричната маса, по сектори	7
1.8. Депозити, включени в паричната маса, по видове	7
1.9. Динамика на депозитите, включени в паричната маса, по видове	7
1.10. Парични агрегати	8
1.11. Динамика на паричните агрегати	8
1.12. Широки пари	8
1.13. Паричен мултипликатор и неговите компоненти	9
1.14. Междубанков паричен пазар	9
1.15. Банков валутен пазар	9
1.16. Лихвени проценти на междубанковия паричен пазар	10
1.17. Лихвени проценти по краткосрочни кредити и ДЦК	10
1.18. Лихвени проценти по краткосрочни и дългосрочни левови кредити	10
1.19. Номинални месечни лихвени проценти	11
1.20. Реални месечни лихвени проценти	11
1.21. Лихвен диференциал между годишната доходност на ОЛП и месечния ЛИБОР за еврото	11
1.22. Индекси на средните пазарни цени на еврооблигациите и глобалните облигации	12

## 2

### Външен сектор

2.1. Платежен баланс	13
2.1.1. Текуща сметка	13
2.1.2. Капиталова и финансова сметка	13
2.2. Брутен външен дълг	13
2.3. Дългови индикатори	14
2.3.1. Брутен външен дълг	14
2.3.2. Обслужване на външния дълг	14
2.4. Валутен курс на лева към щатския долар	14

## 3

### Фискален сектор

3.1. Финансиране на бюджетния дефицит	15
3.2. Изпълнение на републиканския бюджет	15

# 4

## Реален сектор

4.1. Безработица .....	16
4.2. Динамика на средната месечна работна заплата .....	16
4.3. Изменение на потребителските цени по месеци спрямо предходния месец .....	16
4.4. Изменение на потребителските цени по месеци спрямо съответния месец на предходната година .....	17

# 1 Финансов сектор

**1.1. Брутни валутни резерви**  
(активи на управление „Емисионно“)

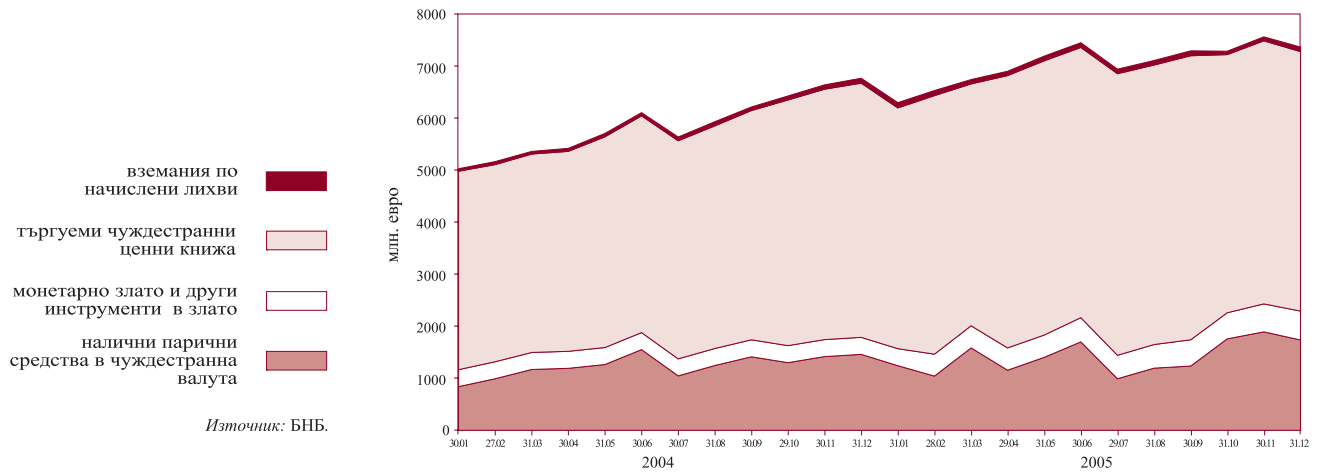

**1.2. Чуждестранни активи и пасиви на банковия сектор**

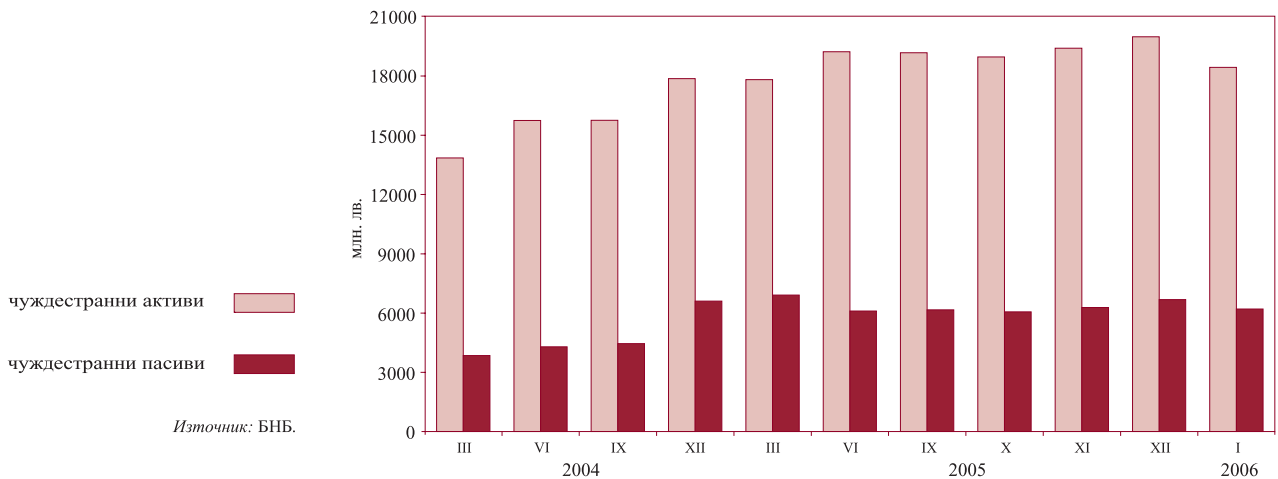

**1.3. Вътрешен кредит на банковия сектор**

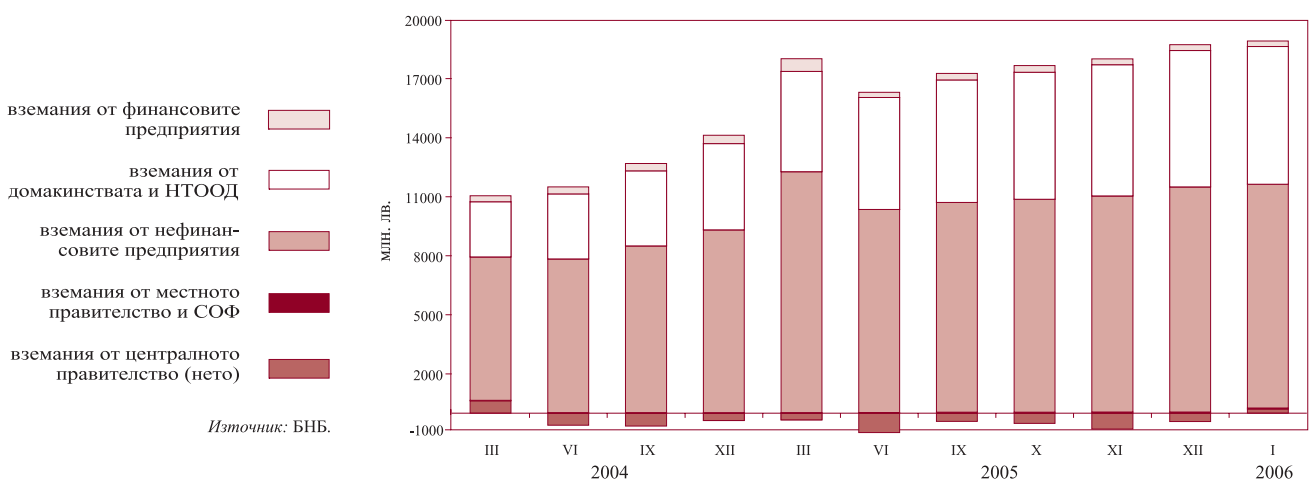

**1.4. Динамика на компонентите на вътрешния кредит (без вземанията от домакинствата)**



**1.5. Динамика на вземанията на банковия сектор от домакинствата**

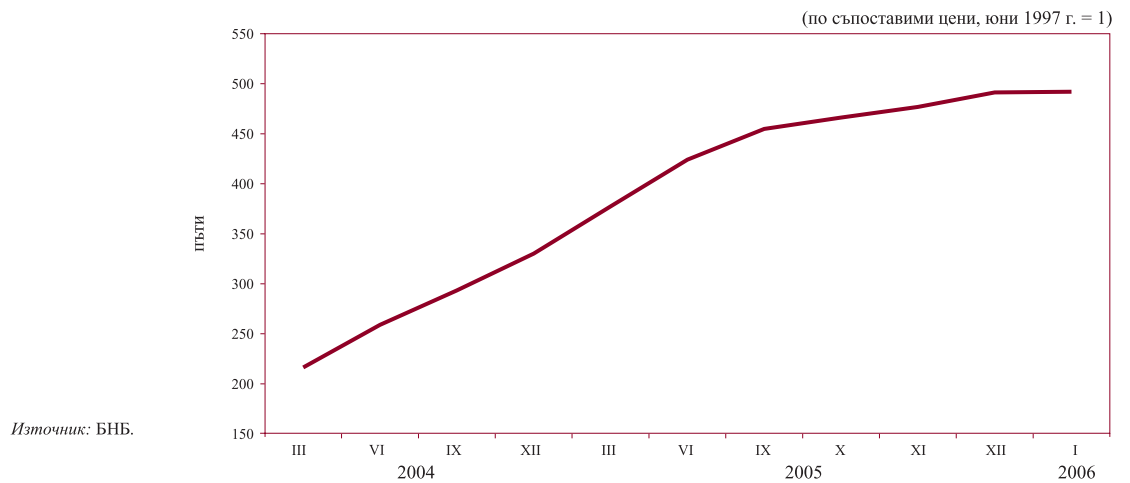

**1.6. Депозити, включени в паричната маса, по сектори**

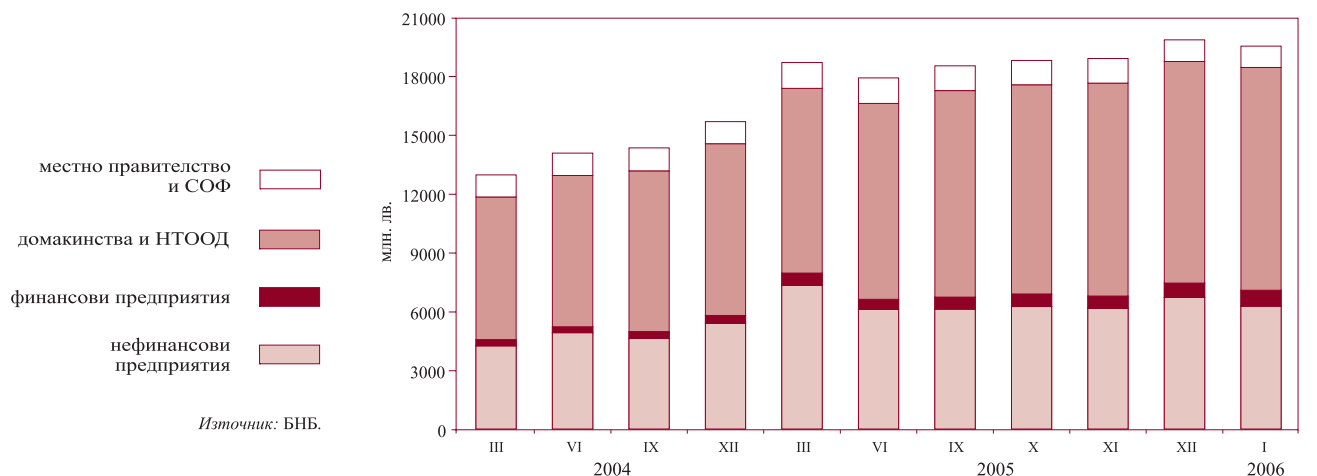



**1.7. Динамика на депозитите, включени в паричната маса, по сектори**

(по съпоставими цени, юни 1997 г. = 1)

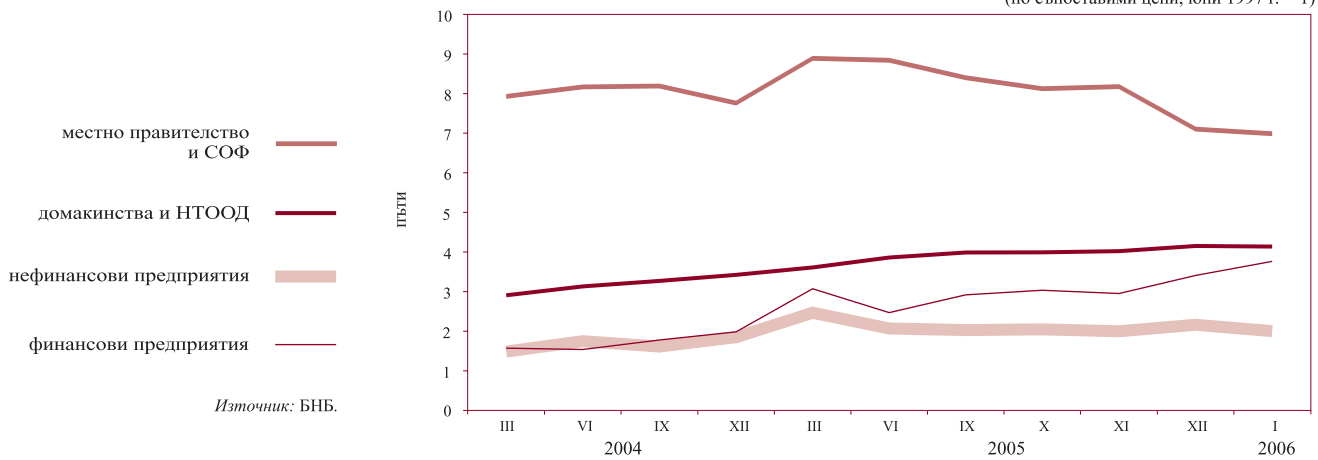

**1.8. Депозити, включени в паричната маса, по видове**

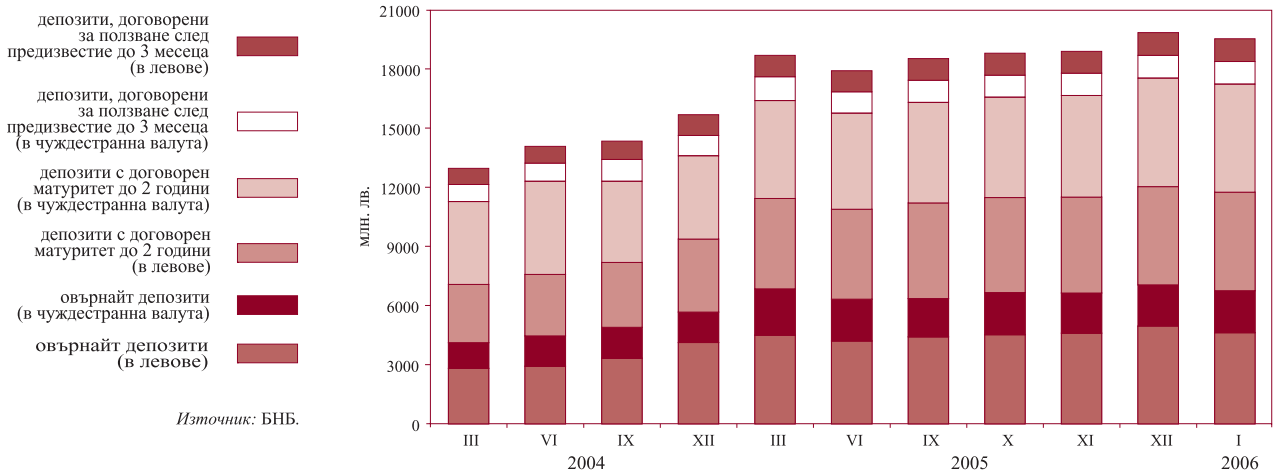

**1.9. Динамика на депозитите, включени в паричната маса, по видове**

(по съпоставими цени, юни 1997 г. = 1)

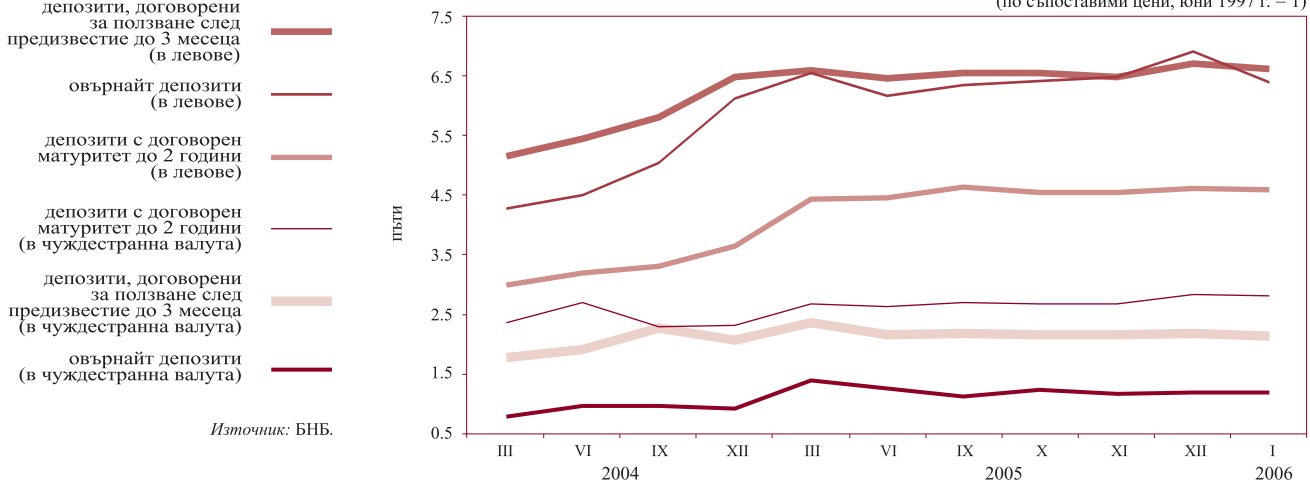

1.10. Парични агрегати

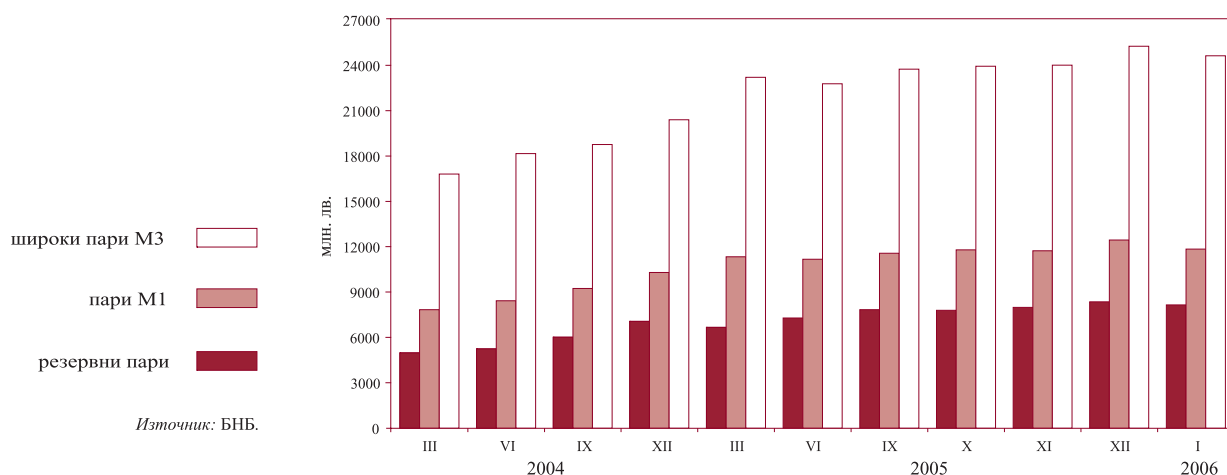

1.11. Динамика на паричните агрегати



1.12. Широки пари

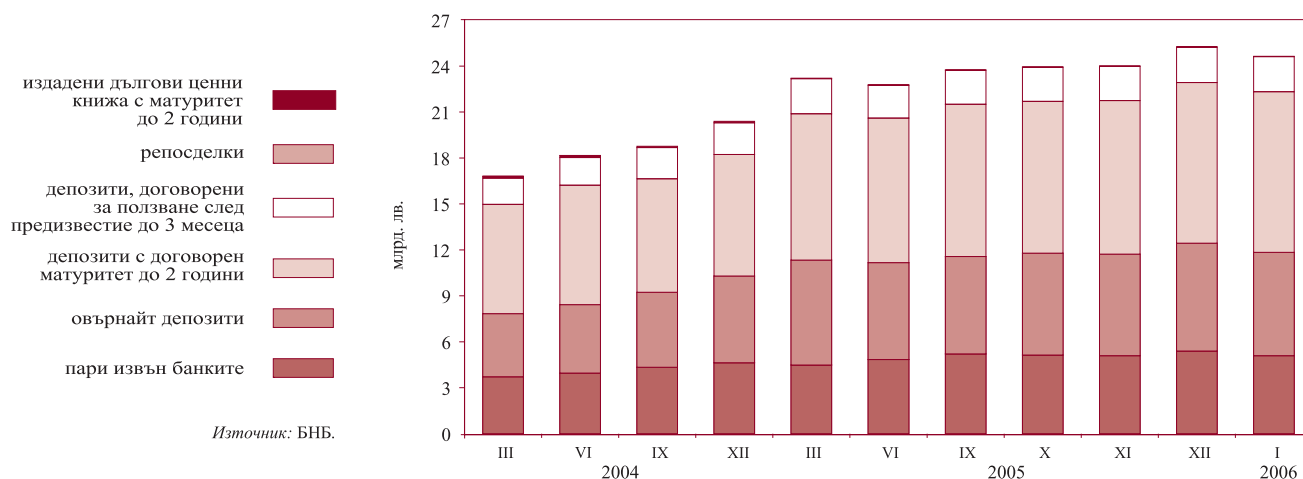

**1.13. Паричен мултипликатор и неговите компоненти**



**1.14. Междубанков паричен пазар**

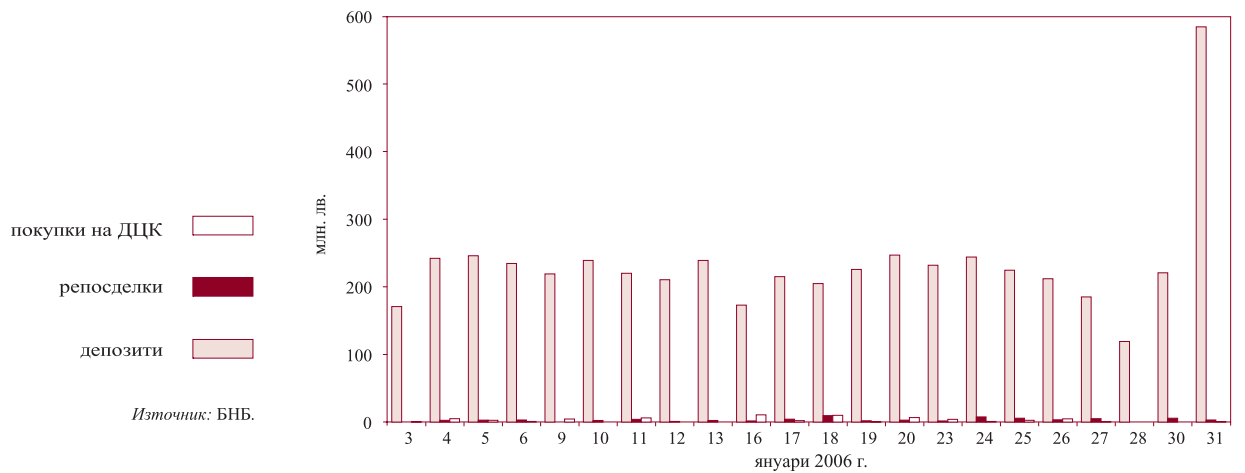

**1.15. Банков валутен пазар**

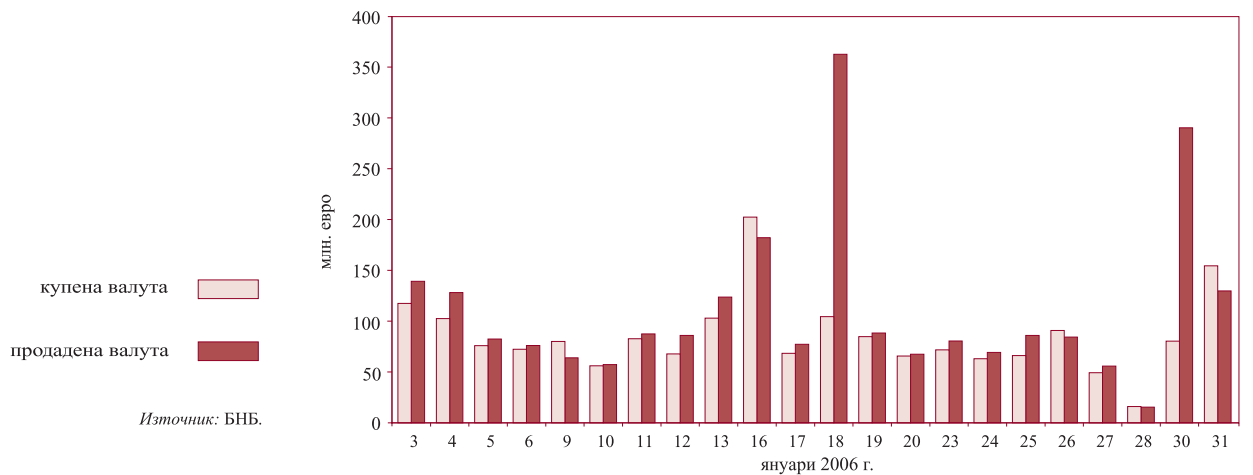

**1.16. Лихвени проценти на междубанковия паричен пазар**

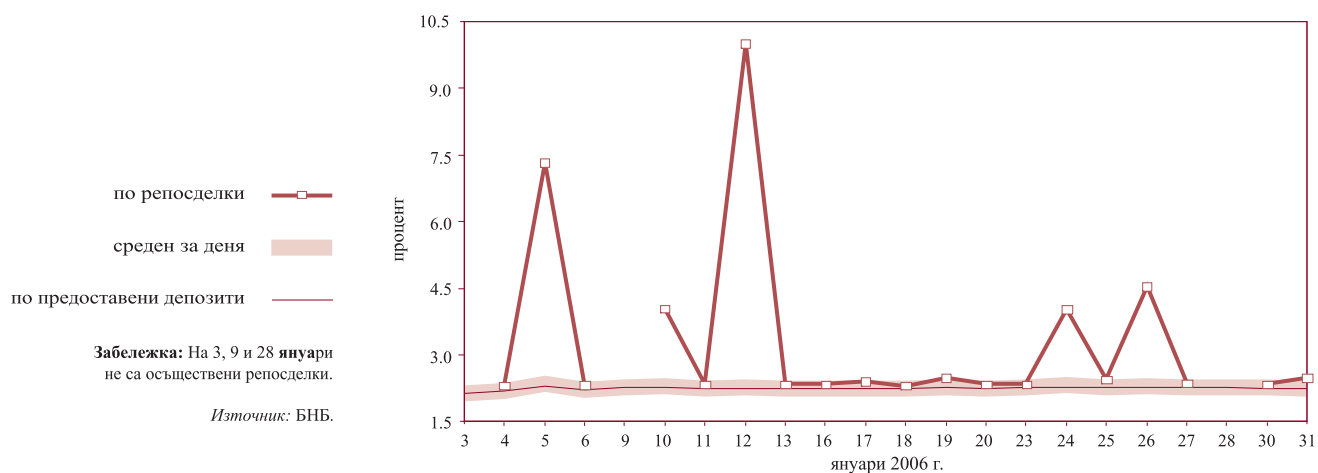

**1.17. Лихвени проценти по краткосрочни кредити и ДЦК**



**1.18. Лихвени проценти по краткосрочни и дългосрочни левови кредити**



## 1.19. Номинални месечни лихвени проценти

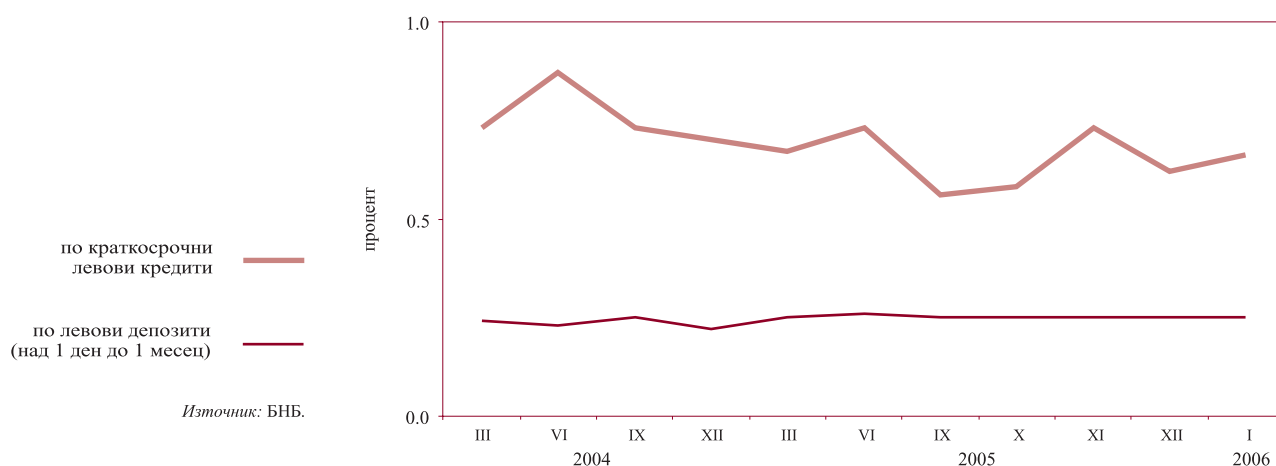

## 1.20. Реални месечни лихвени проценти

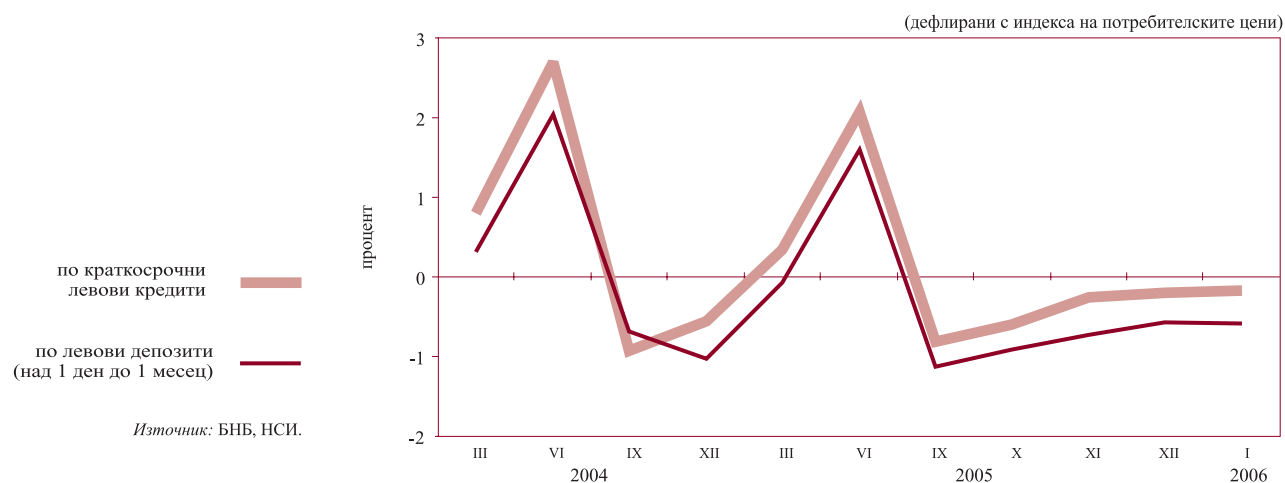

## 1.21. Лихвен диференциал между годишната доходност на ОЛП и месечния ЛИБОР за евро



**1.22. Индекси на средните пазарни цени на еврооблигациите и глобалните облигации**

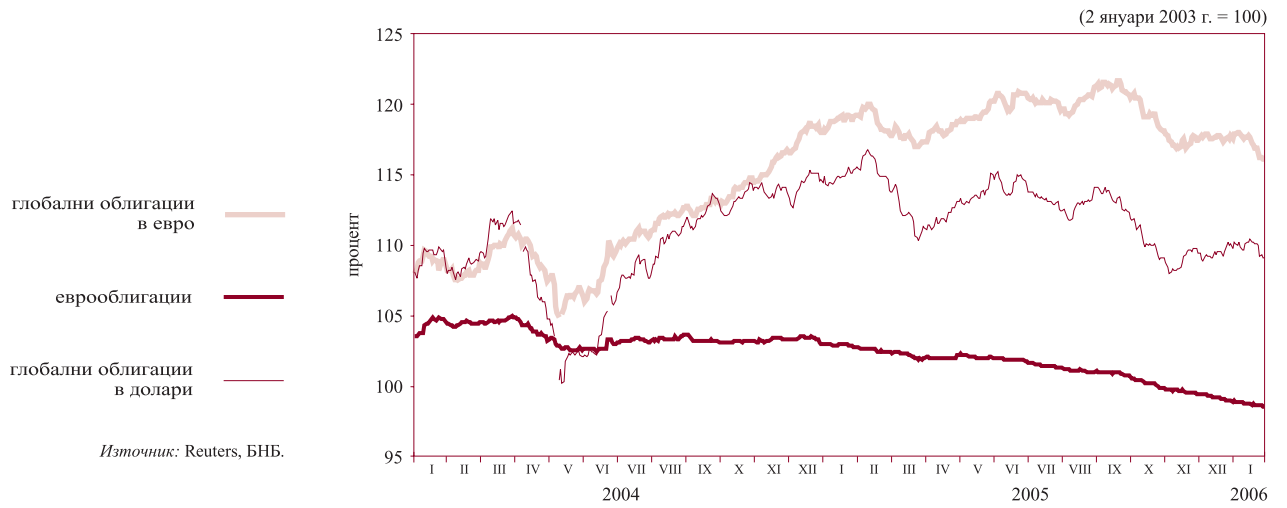



# 2 Външен сектор

## 2.1. Платежен баланс

### 2.1.1. Текуща сметка

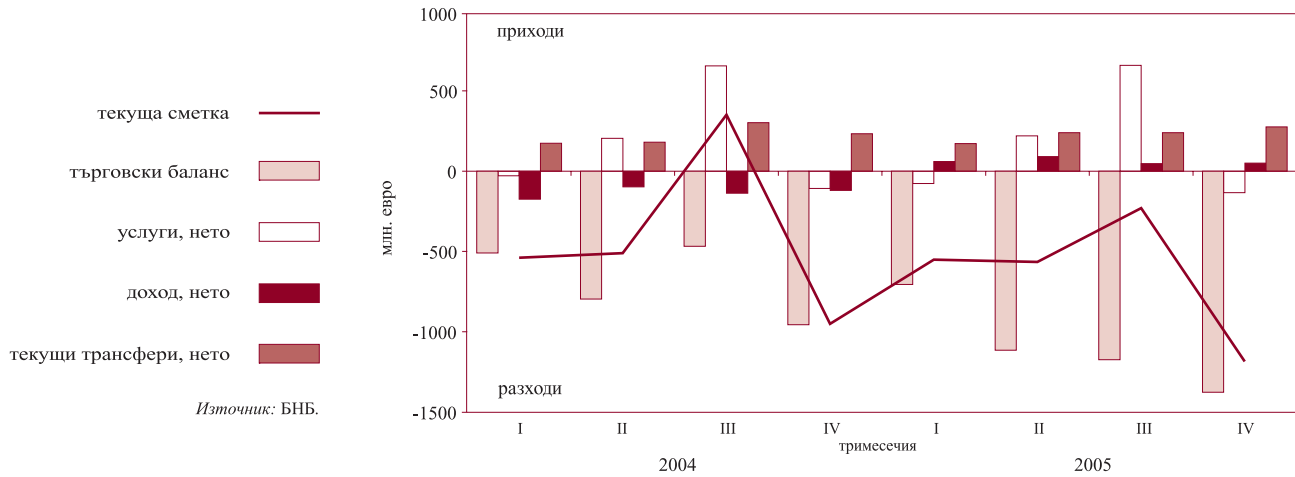

### 2.1.2. Капиталова и финансова сметка

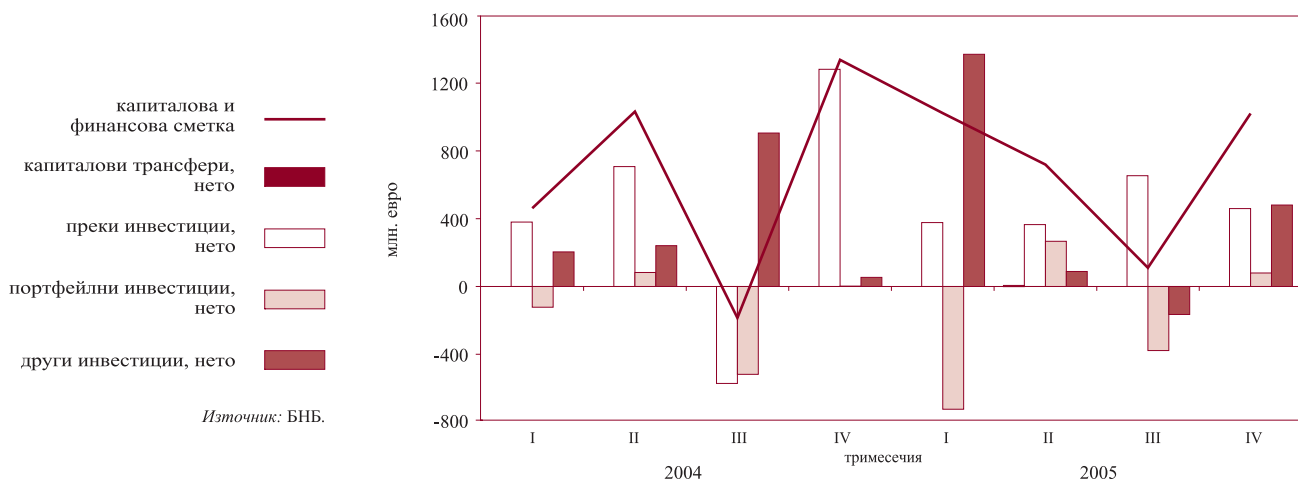

## 2.2. Брутен външен дълг

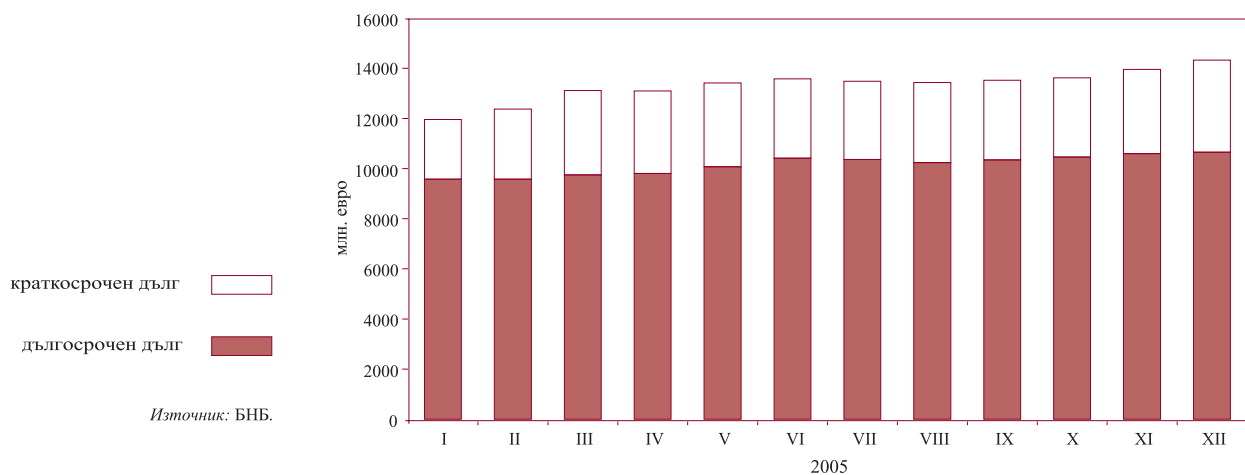

**2.3. Дългови индикатори**

**2.3.1. Брутен външен дълг**

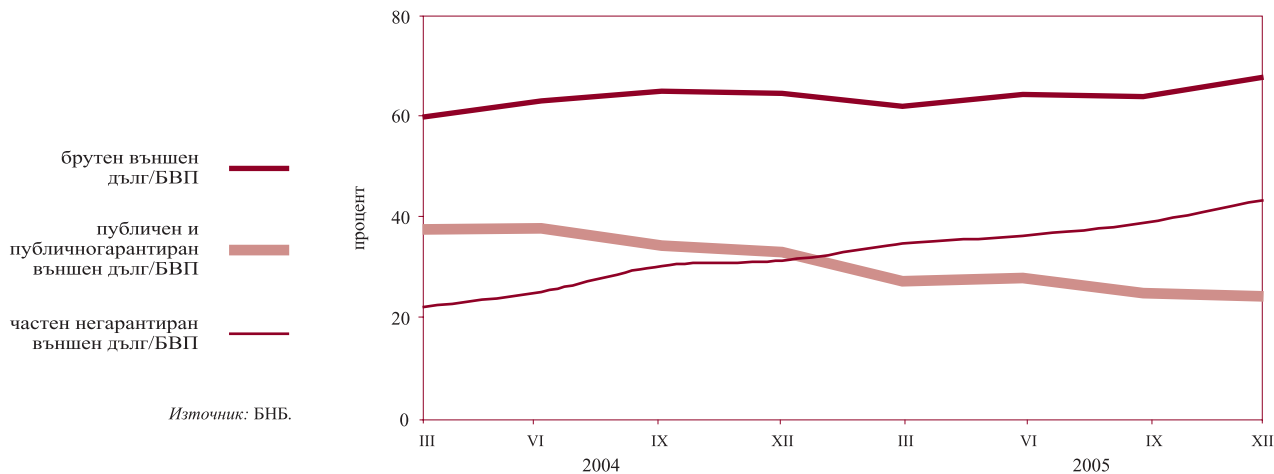

**2.3.2. Обслужване на външния дълг**

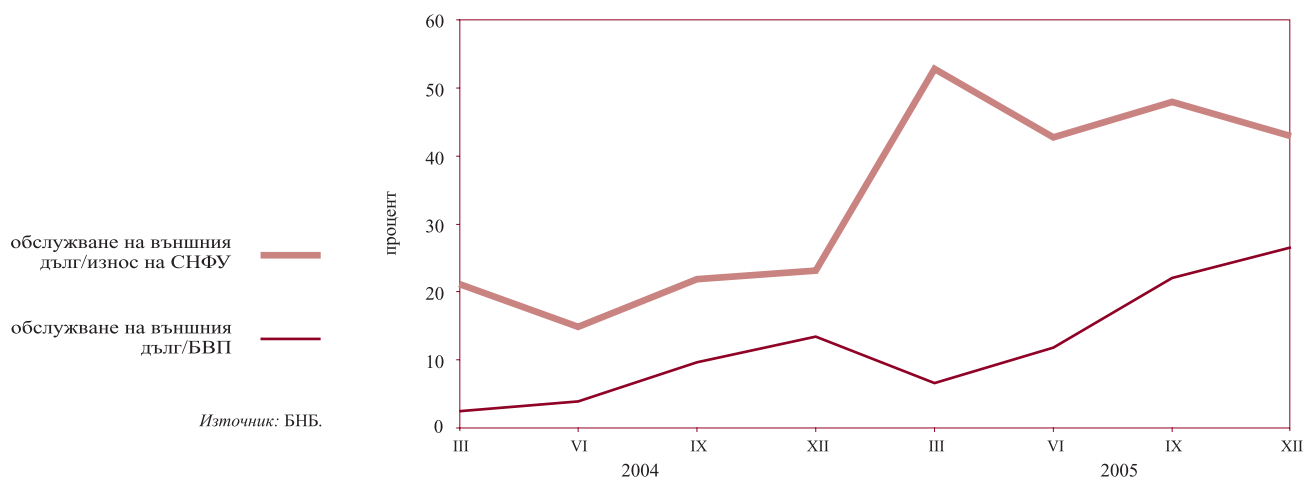

**2.4. Валутен курс на лева към щатския долар**

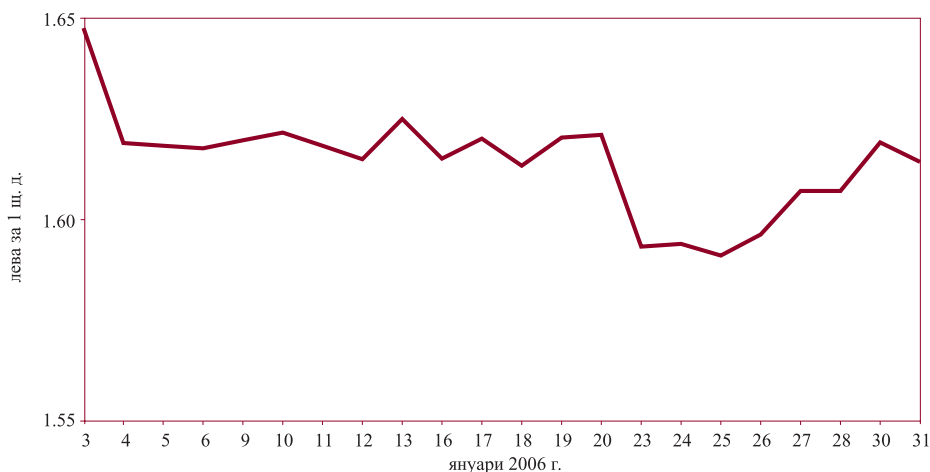

# 3 Фискален сектор

## 3.1. Финансиране на бюджетния дефицит\*

дефицит (-)/излишък (+) —

приватизация, придобиване на дялове и акции, възмездни средства (нето)\*\*

външно финансиране (нето)

вътрешно финансиране (нето)\*\*\*

\* На база кумулативни данни.  
 \*\* За периода I–XII 2005 г. – приходи от приватизация.  
 \*\*\* За периода I–XII 2005 г. – включително придобиване на дялове и акции, възмездни средства – нето.

Източник: МФ.

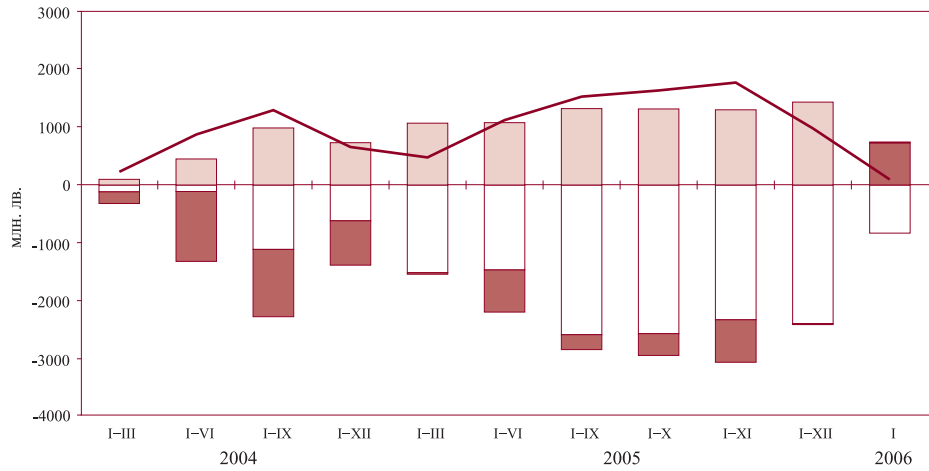

## 3.2. Изпълнение на републиканския бюджет

дефицит (-)/излишък (+) —

неданъчни приходи и помощи

данъчни приходи

разходи

трансфери

Забележка: На база некумулятивни данни.

Източник: МФ.



# 4 Реален сектор

## 4.1. Безработица



## 4.2. Динамика на средната месечна работна заплата (тримесечна плъзгаща се средна)

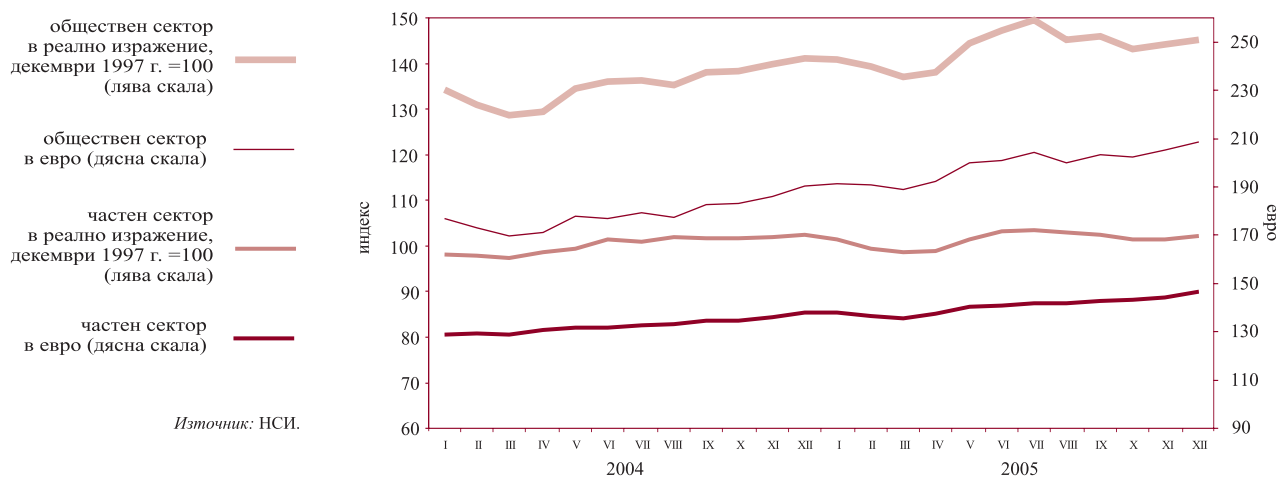

## 4.3. Изменение на потребителските цени по месеци спрямо предходния месец

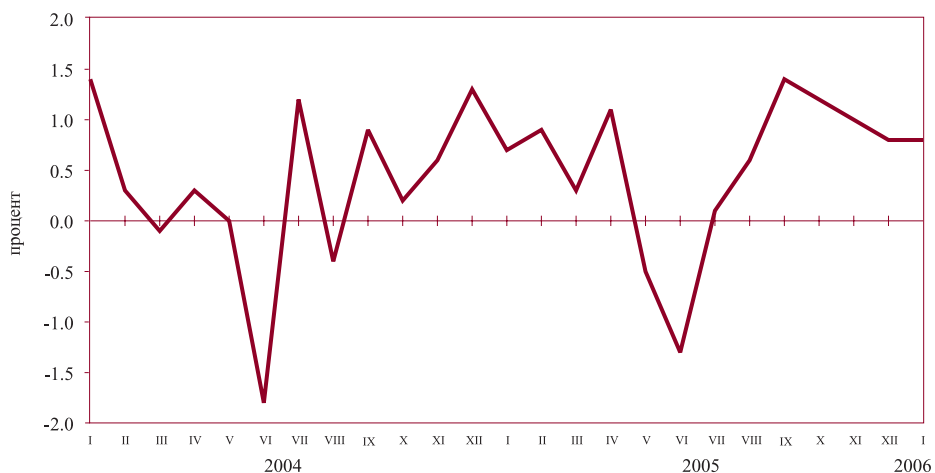

**4.4. Изменение на потребителските цени по месеци  
спрямо съответния месец на предходната година**

Източник: НСИ.





# Таблици

## 1

### Финансов сектор

1.1. Баланс на управление „Емисионно“ на БНБ.....	22
1.2. Баланс на управление „Банково“ на БНБ.....	23
1.3. Паричен отчет и аналитични отчетности.....	24
1.3.1. Кратък паричен отчет.....	24
1.3.2. Паричен отчет.....	25
1.3.3. Аналитична отчетност на БНБ.....	29
1.3.4. Аналитична отчетност на търговските банки.....	33
1.3.5. Парична база и механизъм на паричното предлагане.....	38
1.3.6. Чуждестранни активи и пасиви на БНБ.....	39
1.3.7. Вземания по кредити от нефинансови предприятия, домакинства и НТООД.....	41
1.3.8. Меморандум за други активи и пасиви към аналитичната отчетност на БНБ.....	43
1.3.9. Меморандум за други активи и пасиви към аналитичната отчетност на търговските банки.....	44
1.4. Секторни отчетности на паричните финансови институции.....	45
1.4.1. Секторна месечна отчетност на БНБ (активи) към януари 2006 г.....	45
1.4.2. Секторна месечна отчетност на БНБ (пасиви) към януари 2006 г.....	47
1.4.3. Секторна месечна отчетност на търговските банки (активи) към януари 2006 г.....	48
1.4.4. Секторна месечна отчетност на търговските банки (пасиви) към януари 2006 г.....	50
1.5. Отчетност на банките в несъстоятелност.....	52
1.5.1. Секторна месечна отчетност на търговските банки в несъстоятелност (активи) към януари 2006 г.....	52
1.5.2. Секторна месечна отчетност на търговските банки в несъстоятелност (пасиви) към януари 2006 г.....	53
1.5.A. Парични агрегати.....	54
1.5.A.1. Парични агрегати по дефиниция на Европейската централна банка.....	54
1.5.A.2. Източници на паричните агрегати по дефиниция на Европейската централна банка.....	55
1.6. Обеми по нов бизнес по кредити на търговските банки.....	56
1.6.1. Обеми по нов бизнес по кредити на търговските банки в левове.....	56
1.6.2. Обеми по нов бизнес по кредити на търговските банки в евро.....	56
1.6.3. Обеми по нов бизнес по кредити на търговските банки в щатски долари.....	57
1.7. Баланси и отчети за приходите и разходите на банковата система.....	58
1.7.1. Баланс на банковата система към декември 2005 г.....	58
1.7.2. Отчет за приходите и разходите на банковата система към декември 2005 г.....	60
1.8. Групи банки.....	62
1.9. Капиталова адекватност на търговските банки към 31 декември 2005 г. (по Наредба № 8).....	62
1.10. Състояние на кредитния портфейл на търговските банки (по Наредба № 9).....	62
1.11. Съотношения на високоликвидни активи.....	62
1.12. Баланси и отчети за приходите и разходите на банките по групи.....	63
1.12.1. Баланс на банките от първа група към декември 2005 г.....	63
1.12.2. Отчет за приходите и разходите на банките от първа група към декември 2005 г.....	65
1.12.3. Баланс на банките от втора група към декември 2005 г.....	67
1.12.4. Отчет за приходите и разходите на банките от втора група към декември 2005 г.....	69

1.12.5. Баланс на банките от трета група към декември 2005 г. ....	71
1.12.6. Отчет за приходите и разходите на банките от трета група към декември 2005 г. ....	73
1.13. Междубанков паричен пазар .....	75
1.14. Банков валутен пазар .....	75
1.15. Купена и продадена налична валута (подразделения на еврото) от касовите служби на БНБ .....	76
1.16. Основен лихвен процент .....	76
1.17. Лихвени проценти и доходност на ДЦК .....	77
1.18. Месечни лихвени проценти .....	79
1.19. Лихвен диференциал между основния лихвен процент и месечния ЛИБОР за еврото .....	79
1.20. Котировки на българските еврооблигации и глобални облигации .....	79

## 2

### Външен сектор

2.1. Платежен баланс .....	80
2.1.1.А. Платежен баланс за 2006 г. в левове .....	80
2.1.1.Б. Платежен баланс за 2006 г. в евро .....	82
2.1.2.А. Платежен баланс за 2005 г. в левове .....	84
2.1.2.Б. Платежен баланс за 2005 г. в евро .....	86
2.2. Износ и внос .....	88
2.2.1. Износ. Начин на използване, 2006 г. ....	88
2.2.2. Износ. Начин на използване, 2005 г. ....	89
2.2.3. Внос. Начин на използване, 2006 г. ....	90
2.2.4. Внос. Начин на използване, 2005 г. ....	91
2.2.5. Износ по основни търговски партньори и региони, 2006 г. ....	92
2.2.6. Износ по основни търговски партньори и региони, 2005 г. ....	93
2.2.7. Внос по основни търговски партньори и региони, 2006 г. ....	94
2.2.8. Внос по основни търговски партньори и региони, 2005 г. ....	95
2.3. Брутен външен дълг .....	96
2.3.2. Брутен външен дълг за 2005 г. ....	96
2.4. Получени нови кредити и депозити .....	97
2.4.2. Получени нови кредити и депозити през 2005 г. ....	97
2.5. Обслужване на брутният външен дълг .....	98
2.5.2. Обслужване на брутният външен дълг, 2005 г. ....	98
2.6. Дългови индикатори .....	103
2.7. Централни курсове на някои основни валути .....	103
2.8. Валутен курс на лева към щатския долар .....	103

## 3

### Фискален сектор

3.1. Консолидиран държавен бюджет .....	104
3.2. Изпълнение на републиканския бюджет .....	104
3.3. Вътрешен държавен дълг .....	105

# 4

## Реален сектор

4.1. БВП по компоненти на крайното търсене .....	106
4.2. БВП по икономически сектори .....	106
4.3. Икономическа активност .....	107
4.3.1. Наети по трудово правоотношение .....	107
4.3.2. Безработица .....	107
4.4. Средна месечна работна заплата на наетите по трудово правоотношение .....	108
4.5. Изменение на потребителските цени по компоненти .....	108

# Финансов сектор

## 1.1. БАЛАНС НА УПРАВЛЕНИЕ „ЕМИСИОННО“ НА БНБ

	31.I.2005	28.II.2005	31.III.2005	29.IV.2005	31.V.2005	30.VI.2005	29.VII.2005	31.VIII.2005	30.IX.2005	31.X.2005	30.XI.2005	31.XII.2005
<b>АКТИВИ</b>	<b>12 327 546</b>	<b>12 784 763</b>	<b>13 197 599</b>	<b>13 506 590</b>	<b>14 075 390</b>	<b>14 577 142</b>	<b>13 582 423</b>	<b>13 912 322</b>	<b>14 275 171</b>	<b>14 259 332</b>	<b>14 798 736</b>	<b>14 415 049</b>
1. Налични парични средства в чуждестранна валута	2 428 523	2 042 447	3 102 851	2 260 295	2 742 186	3 327 219	1 939 784	2 339 161	2 416 729	3 440 076	3 704 414	3 400 433
2. Монетарно злато и други инструменти в злато*	640 265	824 290	826 709	837 151	843 018	906 798	884 858	887 794	985 312	981 466	1 049 302	1 084 633
3. Търгуеми чуждестранни ценни книжа	9 060 201	9 719 849	9 098 130	10 244 561	10 312 645	10 169 938	10 589 399	10 516 977	10 689 586	9 707 737	9 897 739	9 763 006
4. Вземания по начислени лихви	198 557	198 177	169 909	164 583	177 541	173 187	168 382	168 390	183 544	130 053	147 281	166 977
<b>ПАСИВИ</b>	<b>12 327 546</b>	<b>12 784 763</b>	<b>13 197 599</b>	<b>13 506 590</b>	<b>14 075 390</b>	<b>14 577 142</b>	<b>13 582 423</b>	<b>13 912 322</b>	<b>14 275 171</b>	<b>14 259 332</b>	<b>14 798 736</b>	<b>14 415 049</b>
1. Банкноти и монети в обращение	4 797 396	4 761 921	4 822 835	4 997 933	5 126 186	5 221 149	5 430 479	5 546 259	5 611 490	5 549 020	5 500 324	5 867 213
2. Разплащателни сметки и депозити на банки	1 751 837	1 892 123	1 838 818	1 853 395	1 916 810	2 065 257	1 891 198	2 127 168	2 225 489	2 243 644	2 485 365	2 483 916
3. Депозити на правителството и бюджетни организации	3 985 298	4 152 213	4 481 878	4 653 747	4 992 078	5 159 595	4 334 411	4 304 907	4 458 057	4 594 781	4 887 770	4 119 691
4. Сметки на други депозанти	504 228	517 829	572 798	578 413	568 785	555 724	374 032	360 041	309 008	231 155	220 614	175 687
5. Задължения по начислени лихви	921	1 079	636	720	997	824	770	852	854	1 135	1 147	1 169
6. Депозит на управление „Банково“	1 287 866	1 459 598	1 480 634	1 422 382	1 470 534	1 574 593	1 551 533	1 573 095	1 670 273	1 639 597	1 703 516	1 767 373

(хил. лв.)

31.I.2006

### АКТИВИ

13 469 985

1. Парични средства и предоставени депозити в чуждестранна валута
2. Монетарно злато и други инструменти в злато
3. Инвестиции в ценни книжа

### ПАСИВИ

13 469 985

1. Банкноти и монети в обращение
2. Задължения към банки
3. Задължения към правителството и бюджетни организации
4. Задължения към други депозанти
5. Депозит на управление „Банково“

*Забележка:* С решение на УС на БНБ № 150 от 22.XII.2005 г. е променена Наредбата за формата и съдържанието на баланса на БНБ. Промяната засяга вземанията и задълженията по начислените лихви, които от самостоятелни позиции в баланса на управление „Емисионно“ са включени по съответните пасиви или активи, за които се отнасят.

\* Монетарното злато и другите инструменти в злато са оценени по пазарна стойност съгласно изменението на чл. 28, ал. 3, т. 6 от Закона за БНБ в сила от 1 февруари 2005 г. Към 31 януари 2005 г. стойността на монетарното злато и другите инструменти в злато беше 640 265 хил. лв.

*Източник:* БНБ. Позоваването на източника при ползването на информация е задължително.

## 1.2. БАЛАНС НА УПРАВЛЕНИЕ „БАНКОВО“ НА БНБ

	31.I.2005	28.II.2005	31.III.2005	29.IV.2005	31.V.2005	30.VI.2005	29.VII.2005	31.VIII.2005	30.IX.2005	31.X.2005	30.XI.2005	31.XII.2005
<b>АКТИВИ</b>	<b>4 625 575</b>	<b>4 743 866</b>	<b>4 759 942</b>	<b>4 697 874</b>	<b>4 756 630</b>	<b>4 861 357</b>	<b>4 808 313</b>	<b>4 784 549</b>	<b>4 852 317</b>	<b>4 786 945</b>	<b>4 806 647</b>	<b>4 537 569</b>
1. Злато и други благородни метали	3 306	3 336	3 346	3 593	3 621	3 894	3 800	3 810	4 230	4 215	4 507	17 404
2. Инвестиции в ценни книжа	0	0	0	0	0	0	0	0	0	0	0	0
3. Предоставени кредити и депозити на банки, намалени с провизии	24	0	0	0	0	0	0	0	0	0	0	0
4. Вземания от правителството	1 730 906	1 688 569	1 673 074	1 663 156	1 644 237	1 625 085	1 604 380	1 564 538	1 522 234	1 487 610	1 433 465	1 094 356
5. Участие на България в МВФ и в други международни финансови институции	1 408 821	1 395 246	1 406 806	1 412 953	1 443 186	1 453 235	1 448 352	1 443 861	1 451 988	1 450 575	1 459 527	1 461 220
6. Вземания по начислени лихви	123	163	228	149	190	244	159	204	259	167	213	282
7. Инвестиции в други местни предприятия	74 234	74 234	74 234	72 808	72 640	77 406	75 271	75 271	75 271	75 271	75 271	75 271
8. Дълготрайни активи	105 366	107 520	107 480	107 450	107 400	106 767	108 002	107 178	109 891	111 479	112 543	113 994
9. Други активи	14 929	15 200	14 140	15 383	14 822	20 133	16 816	16 592	18 171	18 031	17 605	7 669
10. Депозит в управление „Емисионно“	1 287 866	1 459 598	1 480 634	1 422 382	1 470 534	1 574 593	1 551 533	1 573 095	1 670 273	1 639 597	1 703 516	1 767 373
<b>ПАСИВИ</b>	<b>4 625 575</b>	<b>4 743 866</b>	<b>4 759 942</b>	<b>4 697 874</b>	<b>4 756 630</b>	<b>4 861 357</b>	<b>4 808 313</b>	<b>4 784 549</b>	<b>4 852 317</b>	<b>4 786 945</b>	<b>4 806 647</b>	<b>4 537 569</b>
<b>Задължения</b>	<b>3 125 885</b>	<b>3 071 048</b>	<b>3 064 790</b>	<b>3 061 883</b>	<b>3 073 559</b>	<b>3 063 958</b>	<b>3 037 966</b>	<b>2 992 920</b>	<b>2 958 529</b>	<b>2 936 477</b>	<b>2 892 108</b>	<b>2 552 093</b>
1. Кредити на МВФ	1 730 906	1 688 569	1 673 074	1 663 156	1 644 237	1 625 085	1 604 380	1 564 538	1 522 234	1 487 610	1 433 465	1 094 356
2. Други задължения към международни финансови институции	1 385 766	1 372 912	1 384 461	1 390 627	1 420 810	1 430 713	1 425 876	1 421 360	1 429 484	1 428 104	1 437 022	1 438 689
3. Задължения по начислени лихви	0	0	0	0	0	0	0	0	0	0	0	0
4. Други пасиви	9 213	9 567	7 255	8 100	8 512	8 160	7 710	7 022	6 811	20 763	21 621	19 048
<b>Собствен капитал</b>	<b>1 499 690</b>	<b>1 672 818</b>	<b>1 695 152</b>	<b>1 635 991</b>	<b>1 683 071</b>	<b>1 797 399</b>	<b>1 770 347</b>	<b>1 791 629</b>	<b>1 893 788</b>	<b>1 850 468</b>	<b>1 914 539</b>	<b>1 985 476</b>
5. Основен капитал	1 218 685	1 367 627	1 362 600	1 513 175	1 534 685	1 625 776	1 564 946	1 559 157	1 632 353	1 559 778	1 600 567	1 647 557
6. Резерви	261 005	285 191	312 552	102 816	128 386	151 623	185 401	212 472	241 435	270 690	293 972	317 919
7. Неразпределена печалба												

(хил. лв.)

31.I.2006

**АКТИВИ**

1. Злато и други благородни метали	<b>4 553 393</b>
2. Вземания от правителството на Република България	18 895
3. Капиталови инвестиции и квота в МВФ	1 054 647
4. Дълготрайни материални и нематериални активи	1 515 628
5. Други активи	115 114
6. Депозит в управление „Емисионно“	4 921
	1 844 188

**ПАСИВИ**

1. Кредити от МВФ	<b>4 553 393</b>
2. Задължения към международни финансови институции	1 054 647
3. Други пасиви	1 416 495
<b>Всичко задължения</b>	17 822
4. Основен капитал	<b>2 488 964</b>
5. Резерви	20 000
6. Неразпределена печалба	1 700 601
<b>Всичко собствен капитал</b>	343 828
	<b>2 064 429</b>

Забележка: С решение на УС на БНБ от 22.XII.2005 г. е променена Наредбата за формата и съдържанието на баланса на БНБ. Промяната засяга Вземанията по начислени лихви и такси, както и Предоставени кредити и депозити на банки, намалени с провизии, които от самостоятелни позиции са включени в Други активи. Позицията Капиталови инвестиции и квота в МВФ обединява Участие в МВФ и в други международни институции и Инвестиции в други местни предприятия.

Източник: БНБ. Позоваването на източника при ползването на информация е задължително.

## 1.3. ПАРИЧЕН ОТЧЕТ И АНАЛИТИЧНИ ОТЧЕТНОСТИ

## 1.3.1. КРАТЪК ПАРИЧЕН ОТЧЕТ

(хил. лв.)

	III.2005	VI.2005	IX.2005	X.2005	XI.2005	XII.2005	I.2006
Валутен курс: лева за 1 щ. д.	1.50866	1.61746	1.62417	1.62674	1.66185	1.65790	1.61399
лева за 1 евро	1.95583	1.95583	1.95583	1.95583	1.95583	1.95583	1.95583
<b>НЕТНИ ЧУЖДЕСТРАННИ АКТИВИ</b>	<b>10 834 648</b>	<b>13 037 956</b>	<b>12 934 481</b>	<b>12 824 330</b>	<b>13 044 804</b>	<b>13 220 893</b>	<b>12 156 883</b>
в левове	-198 151	-174 556	-117 033	-118 818	-118 397	-109 311	-156 267
в чуждестранна валута	11 032 799	13 212 512	13 051 514	12 943 148	13 163 201	13 330 204	12 313 150
Чуждестранни активи	17 699 493	19 102 136	19 051 385	18 843 922	19 285 946	19 861 269	18 319 505
в левове	59 081	80 037	157 956	160 446	146 268	148 062	120 989
в чуждестранна валута	17 640 412	19 022 099	18 893 429	18 683 476	19 139 678	19 713 207	18 198 516
Минус чуждестранни пасиви	6 864 845	6 064 180	6 116 904	6 019 592	6 241 142	6 640 376	6 162 622
в левове	257 232	254 593	274 989	279 264	264 665	257 373	277 256
в чуждестранна валута	6 607 613	5 809 587	5 841 915	5 740 328	5 976 477	6 383 003	5 885 366
<b>НЕТНИ ВЪТРЕШНИ АКТИВИ</b>	<b>17 626 814</b>	<b>15 256 925</b>	<b>16 688 276</b>	<b>17 010 198</b>	<b>17 008 088</b>	<b>18 254 637</b>	<b>18 838 486</b>
<b>ВЪТРЕШЕН КРЕДИТ</b>	<b>17 678 590</b>	<b>15 322 248</b>	<b>16 847 671</b>	<b>17 146 797</b>	<b>17 195 734</b>	<b>18 299 814</b>	<b>18 914 197</b>
в левове	9 054 567	8 052 977	8 121 201	8 122 491	8 212 413	8 754 199	9 286 548
в чуждестранна валута	8 624 023	7 269 271	8 726 470	9 024 306	8 983 321	9 545 615	9 627 649
<b>ВЗЕМАНИЯ ОТ ПРАВИТЕЛСТВЕНИЯ СЕКТОР</b>	<b>-306 705</b>	<b>-944 824</b>	<b>-360 451</b>	<b>-459 870</b>	<b>-746 435</b>	<b>-362 768</b>	<b>268 661</b>
в левове	235 736	-477 595	-1 002 486	-1 145 712	-1 273 778	-1 078 806	-587 142
в чуждестранна валута	-542 441	-467 229	642 035	685 842	527 343	716 038	855 803
<b>ВЗЕМАНИЯ ОТ НЕПРАВИТЕЛСТВЕНИЯ СЕКТОР</b>	<b>17 985 295</b>	<b>16 267 072</b>	<b>17 208 122</b>	<b>17 606 667</b>	<b>17 942 169</b>	<b>18 662 582</b>	<b>18 645 536</b>
в левове	8 818 831	8 530 572	9 123 687	9 268 203	9 486 191	9 833 005	9 873 690
в чуждестранна валута	9 166 464	7 736 500	8 084 435	8 338 464	8 455 978	8 829 577	8 771 846
<b>ДЪЛГОТРАЙНИ АКТИВИ</b>	<b>1 375 169</b>	<b>1 415 209</b>	<b>1 477 124</b>	<b>1 498 993</b>	<b>1 515 084</b>	<b>1 574 659</b>	<b>1 608 100</b>
<b>ДРУГИ ПОЗИЦИИ (НЕТО)</b>	<b>-1 426 945</b>	<b>-1 480 532</b>	<b>-1 636 519</b>	<b>-1 635 592</b>	<b>-1 702 730</b>	<b>-1 619 836</b>	<b>-1 683 811</b>
в левове	-1 104 567	-1 195 606	-1 307 100	-1 321 078	-1 360 395	-1 268 791	-1 342 876
в чуждестранна валута	-322 378	-284 926	-329 419	-314 514	-342 335	-351 045	-340 935
<b>ШИРОКИ ПАРИ МЗ</b>	<b>23 205 412</b>	<b>22 777 691</b>	<b>23 745 756</b>	<b>23 939 485</b>	<b>24 009 607</b>	<b>25 259 580</b>	<b>24 633 162</b>
<b>ПАРИ М1</b>	<b>11 330 703</b>	<b>11 167 084</b>	<b>11 565 719</b>	<b>11 791 537</b>	<b>11 729 343</b>	<b>12 442 987</b>	<b>11 839 743</b>
Пари извън банките	4 487 324	4 847 681	5 212 544	5 133 600	5 095 679	5 395 515	5 091 713
Овърнайт депозити	6 843 379	6 319 403	6 353 175	6 657 937	6 633 664	7 047 472	6 748 030
в левове	4 497 489	4 198 427	4 411 203	4 519 242	4 600 938	4 958 569	4 621 822
в чуждестранна валута	2 345 890	2 120 976	1 941 972	2 138 695	2 032 726	2 088 903	2 126 208
<b>ПАРИ М2 (М1 + КВАЗИПАРИ)</b>	<b>23 175 740</b>	<b>22 749 313</b>	<b>23 730 422</b>	<b>23 923 894</b>	<b>23 984 914</b>	<b>25 236 786</b>	<b>24 615 958</b>
<b>КВАЗИПАРИ</b>	<b>11 845 037</b>	<b>11 582 229</b>	<b>12 164 703</b>	<b>12 132 357</b>	<b>12 255 571</b>	<b>12 793 799</b>	<b>12 776 215</b>
Депозити с договорен матуритет до 2 години	9 552 784	9 432 530	9 943 162	9 904 039	10 018 046	10 482 701	10 481 478
в левове	4 581 647	4 565 516	4 847 885	4 812 793	4 862 811	4 980 984	4 997 916
в чуждестранна валута	4 971 137	4 867 014	5 095 277	5 091 246	5 155 235	5 501 717	5 483 562
Депозити, договорени за ползване след предизвестие до 3 месеца	2 292 253	2 149 699	2 221 541	2 228 318	2 237 525	2 311 098	2 294 737
в левове	1 090 757	1 061 413	1 099 390	1 109 069	1 109 359	1 157 923	1 153 644
в чуждестранна валута	1 201 496	1 088 286	1 122 151	1 119 249	1 128 166	1 153 175	1 141 093
<b>ПАРИ М3 (М2+ИЗДАДЕНИ ДЪЛГОВИ ЦЕННИ КНИЖА ДО 2 ГОДИНИ+РЕПОСДЕЛКИ)</b>	<b>23 205 412</b>	<b>22 777 691</b>	<b>23 745 756</b>	<b>23 939 485</b>	<b>24 009 607</b>	<b>25 259 580</b>	<b>24 633 162</b>
Репосделки	29 672	28 378	15 334	15 591	24 693	22 794	17 204
в левове	29 672	28 378	15 334	15 591	22 415	22 794	17 204
в чуждестранна валута	-	-	-	-	2 278	-	-
Издадени дългови ценни книжа до 2 години	-	-	-	-	-	-	-
в левове	-	-	-	-	-	-	-
в чуждестранна валута	-	-	-	-	-	-	-
<b>ДЪЛГОСРОЧНИ ПАСИВИ НА ПАРИЧНО-ФИНАНСОВИТЕ ИНСТИТУЦИИ</b>	<b>5 256 050</b>	<b>5 517 190</b>	<b>5 877 001</b>	<b>5 895 043</b>	<b>6 043 285</b>	<b>6 215 950</b>	<b>6 362 207</b>
Депозити с договорен матуритет над 2 години	479 062	528 205	549 261	563 808	581 758	616 475	601 991
в левове	243 811	222 900	237 919	238 326	243 228	254 208	257 140
в чуждестранна валута	235 251	305 305	311 342	325 482	338 530	362 267	344 851
Депозити, договорени за ползване след предизвестие над 3 месеца	-	16	21	22	30	36	35
в левове	-	-	3	4	8	11	10
в чуждестранна валута	-	16	18	18	22	25	25
Издадени дългови ценни книжа над 2 години	204 212	194 966	197 312	200 301	201 246	210 370	212 351
в левове	52 575	38 897	39 094	39 090	39 111	39 622	41 083
в чуждестранна валута	151 637	156 069	158 218	161 211	162 135	170 748	171 268
Капитал и резерви	4 572 776	4 794 003	5 130 407	5 130 912	5 260 251	5 389 069	5 547 830

Източник: БНБ и ТБ.



## 1.3.2. ПАРИЧЕН ОТЧЕТ

(хил. лв.)

	III.2005	VI.2005	IX.2005	X.2005	XI.2005	XII.2005	I.2006
Валутен курс: лева за 1 ш. д.	1.50866	1.61746	1.62417	1.62674	1.66185	1.65790	1.61399
лева за 1 евро	1.95583	1.95583	1.95583	1.95583	1.95583	1.95583	1.95583
<b>НЕТНИ ЧУЖДЕСТРАННИ АКТИВИ</b>	<b>10 834 648</b>	<b>13 037 956</b>	<b>12 934 481</b>	<b>12 824 330</b>	<b>13 044 804</b>	<b>13 220 893</b>	<b>12 156 883</b>
Чуждестранни активи	17 699 493	19 102 136	19 051 385	18 843 922	19 285 946	19 861 269	18 319 505
Каса в чуждестранна валута	217 495	272 572	271 794	256 519	247 449	302 004	239 956
в т. ч. евро	119 873	161 948	157 241	156 590	155 764	198 115	146 187
Депозити	5 877 673	6 252 489	5 419 488	6 294 034	6 537 125	7 048 102	5 916 665
в левове	60	34 110	65 760	68 260	53 781	54 731	29 831
в чуждестранна валута	5 877 613	6 218 379	5 353 728	6 225 774	6 483 344	6 993 371	5 886 834
в т. ч. евро	4 255 655	4 561 920	4 024 725	4 895 542	5 097 373	5 343 139	4 448 144
Репосделки	-	27 768	15 470	46 009	8 880	10 835	2 978
в левове	-	-	-	-	-	-	-
в чуждестранна валута	-	27 768	15 470	46 009	8 880	10 835	2 978
в т. ч. евро	-	17 910	15 470	46 009	8 880	10 835	2 978
Кредити	435 498	218 410	228 257	227 532	231 897	230 196	226 328
в левове	29 921	12 029	58 197	58 169	58 525	59 466	57 303
в чуждестранна валута	405 577	206 381	170 060	169 363	173 372	170 730	169 025
в т. ч. евро	227 561	105 006	86 549	85 827	89 011	90 605	90 010
Ценни книжа, различни от акции	10 063 241	11 142 983	11 838 389	10 785 080	10 955 516	10 909 875	10 490 728
в левове	29 100	33 898	33 999	34 017	33 962	33 865	33 855
в чуждестранна валута	10 034 141	11 109 085	11 804 390	10 751 063	10 921 554	10 876 010	10 456 873
в т. ч. евро	9 443 319	10 222 848	11 133 818	10 051 839	10 236 711	10 188 287	9 859 548
Акции и други форми на собственост	28 257	28 263	28 778	28 778	28 783	28 782	30 089
в левове	-	-	-	-	-	-	-
в чуждестранна валута	28 257	28 263	28 778	28 778	28 783	28 782	30 089
в т. ч. евро	5 804	5 804	6 318	6 318	6 319	6 319	6 363
Монетарно злато и притежавани СПГ*	907 422	986 465	1 065 665	1 075 916	1 129 016	1 164 497	1 271 394
Вземания по лихви	169 907	173 186	183 544	130 054	147 280	166 978	141 367
в левове	-	-	-	-	-	-	-
в чуждестранна валута	169 907	173 186	183 544	130 054	147 280	166 978	141 367
в т. ч. евро	168 175	170 240	181 141	127 728	146 259	165 809	141 119
Минус чуждестранни пасиви	6 864 845	6 064 180	6 116 904	6 019 592	6 241 142	6 640 376	6 162 622
Депозити	5 132 272	4 205 448	4 136 245	4 209 238	4 580 916	5 044 197	4 887 252
в левове	256 734	254 099	273 397	277 670	263 071	256 263	276 146
в чуждестранна валута	4 875 538	3 951 349	3 862 848	3 931 568	4 317 845	4 787 934	4 611 106
в т. ч. евро	4 293 757	3 615 461	3 551 564	3 617 865	3 974 006	4 477 181	4 287 308
Репосделки	46 253	220 355	249 067	113 365	17 348	293 826	12 322
в левове	-	-	-	-	-	-	-
в чуждестранна валута	46 253	220 355	249 067	113 365	17 348	293 826	12 322
в т. ч. евро	46 253	220 355	249 067	113 365	17 348	243 008	12 322
Кредити**	1 673 074	1 625 085	1 522 234	1 487 610	1 433 465	1 094 356	1 054 647
Издадени дългови ценни книжа	13 246	13 292	209 358	209 379	209 413	207 997	208 401
в левове	498	494	1 592	1 594	1 594	1 110	1 110
в чуждестранна валута	12 748	12 798	207 766	207 785	207 819	206 887	207 291
в т. ч. евро	12 056	12 057	207 022	207 039	207 056	206 127	206 551
Задължения по лихви	-	-	-	-	-	-	-
в левове	-	-	-	-	-	-	-
в чуждестранна валута	-	-	-	-	-	-	-
в т. ч. евро	-	-	-	-	-	-	-
<b>НЕТНИ ВЪТРЕШНИ АКТИВИ</b>	<b>17 626 814</b>	<b>15 256 925</b>	<b>16 688 276</b>	<b>17 010 198</b>	<b>17 008 088</b>	<b>18 254 637</b>	<b>18 838 486</b>
<b>ВЪТРЕШЕН КРЕДИТ</b>	<b>17 678 590</b>	<b>15 322 248</b>	<b>16 847 671</b>	<b>17 146 797</b>	<b>17 195 734</b>	<b>18 299 814</b>	<b>18 914 197</b>
<b>ВЗЕМАНИЯ ОТ ПРАВИТЕЛСТВЕНИЯ СЕКТОР</b>	<b>-306 705</b>	<b>-944 824</b>	<b>-360 451</b>	<b>-459 870</b>	<b>-746 435</b>	<b>-362 768</b>	<b>268 661</b>
Централно правителство (нето)	-335 765	-980 234	-417 436	-516 606	-804 977	-423 111	210 545
Вземания	3 900 960	4 056 461	4 067 466	4 151 205	4 145 295	3 773 358	3 676 168
ДЦК	2 227 785	2 431 169	2 545 232	2 663 594	2 711 828	2 679 003	2 621 521
в левове	1 328 246	1 359 071	1 413 591	1 446 249	1 450 410	1 405 493	1 398 943
в чуждестранна валута	899 539	1 072 098	1 131 641	1 217 345	1 261 418	1 273 510	1 222 578
в т. ч. евро	568 962	609 015	701 497	765 071	771 277	770 173	756 861
Репосделки	-	-	-	-	-	-	-
в левове	-	-	-	-	-	-	-
в чуждестранна валута	-	-	-	-	-	-	-
в т. ч. евро	-	-	-	-	-	-	-
Кредити	1 673 175	1 625 292	1 522 234	1 487 611	1 433 467	1 094 355	1 054 647
в левове	101	206	-	1	2	-	-
в чуждестранна валута	1 673 074	1 625 086	1 522 234	1 487 610	1 433 465	1 094 355	1 054 647
в т. ч. евро	-	1	-	-	-	-	-

(продължава)

## 1.3.2. ПАРИЧЕН ОТЧЕТ

(продължение)

(хил. лв.)

	III.2005	VI.2005	IX.2005	X.2005	XI.2005	XII.2005	I.2006
Минус задължения	4 236 725	5 036 695	4 484 902	4 667 811	4 950 272	4 196 469	3 465 623
Депозити	4 236 725	5 036 695	4 484 902	4 667 811	4 950 272	4 196 469	3 465 623
в левове	1 121 082	1 871 658	2 456 462	2 632 199	2 765 714	2 527 342	2 026 929
в чуждестранна валута	3 115 643	3 165 037	2 028 440	2 035 612	2 184 558	1 669 127	1 438 694
в т. ч. евро	2 814 060	2 312 122	1 730 240	1 721 663	1 877 351	1 371 162	1 312 119
Репосделки	-	-	-	-	-	-	-
в левове	-	-	-	-	-	-	-
в чуждестранна валута	-	-	-	-	-	-	-
в т. ч. евро	-	-	-	-	-	-	-
Местно правителство и СОФ	29 060	35 410	56 985	56 736	58 542	60 343	58 116
Ценни книжа, различни от акции	3 185	8 298	26 079	23 409	23 427	23 422	22 654
в левове	2 596	7 709	9 868	7 787	7 790	7 808	7 046
в чуждестранна валута	589	589	16 211	15 622	15 637	15 614	15 608
в т. ч. евро	589	589	16 211	15 622	15 637	15 614	15 608
Репосделки	-	-	-	-	-	-	-
в левове	-	-	-	-	-	-	-
в чуждестранна валута	-	-	-	-	-	-	-
в т. ч. евро	-	-	-	-	-	-	-
Кредити	25 875	27 112	30 906	33 327	35 115	36 921	35 462
в левове	25 875	27 077	30 517	32 450	33 734	35 235	33 798
в чуждестранна валута	-	35	389	877	1 381	1 686	1 664
в т. ч. евро	-	35	389	877	1 381	1 686	1 664
<b>ВЗЕМАНИЯ ОТ НЕПРАВИТЕЛСТВЕНИЯ СЕКТОР</b>	<b>17 985 295</b>	<b>16 267 072</b>	<b>17 208 122</b>	<b>17 606 667</b>	<b>17 942 169</b>	<b>18 662 582</b>	<b>18 645 536</b>
Нефинансови предприятия	12 241 831	10 319 238	10 653 794	10 814 775	10 979 847	11 438 738	11 367 149
Репосделки	3 793	5 762	7 749	8 311	8 535	7 702	9 507
в левове	3 793	5 762	5 793	5 804	6 184	5 746	7 551
в чуждестранна валута	-	-	1 956	2 507	2 351	1 956	1 956
в т. ч. евро	-	-	1 956	2 507	2 351	1 956	1 956
Кредити	12 073 143	10 127 993	10 411 256	10 556 120	10 669 440	11 093 729	11 013 668
в левове	3 974 982	3 299 616	3 452 416	3 460 339	3 496 603	3 677 552	3 668 489
в чуждестранна валута	8 098 161	6 828 377	6 958 840	7 095 781	7 172 837	7 416 177	7 345 179
в т. ч. евро	7 067 259	6 035 413	6 216 602	6 342 478	6 445 049	6 747 842	6 672 976
Ценни книжа, различни от акции	33 929	57 467	95 405	111 982	165 287	205 300	208 297
в левове	16 861	17 173	17 040	15 828	20 428	20 147	20 875
в чуждестранна валута	17 068	40 294	78 365	96 154	144 859	185 153	187 422
в т. ч. евро	17 068	40 294	78 365	96 154	143 197	183 495	185 808
Акции и други форми на собственост	130 966	128 016	139 384	138 362	136 585	132 007	135 677
в левове	130 966	128 016	139 384	138 362	136 585	132 007	135 677
в чуждестранна валута	-	-	-	-	-	-	-
в т. ч. евро	-	-	-	-	-	-	-
Финансови предприятия	647 895	261 651	330 682	335 532	293 557	296 010	283 121
Репосделки	39 252	37 872	37 624	43 396	39 417	33 047	43 857
в левове	20 524	23 853	20 680	23 390	22 298	23 777	22 537
в чуждестранна валута	18 728	14 019	16 944	20 006	17 119	9 270	21 320
в т. ч. евро	14 557	12 588	14 728	16 144	13 797	6 696	18 837
Кредити	567 322	155 613	173 509	183 743	162 101	165 596	142 482
в левове	137 672	51 124	35 871	33 953	43 973	33 805	33 533
в чуждестранна валута	429 650	104 489	137 638	149 790	118 128	131 791	108 949
в т. ч. евро	429 091	104 489	137 638	149 790	118 128	131 791	108 949
Ценни книжа, различни от акции	17 085	33 386	84 707	73 521	56 967	61 634	61 329
в левове	13 906	12 083	43 403	41 943	43 204	42 506	42 235
в чуждестранна валута	3 179	21 303	41 304	31 578	13 763	19 128	19 094
в т. ч. евро	3 179	12 407	32 213	22 561	13 756	19 128	19 094
Акции и други форми на собственост	24 236	34 780	34 842	34 872	35 072	35 733	35 453
в левове	24 236	34 780	34 842	34 872	35 072	35 733	35 453
в чуждестранна валута	-	-	-	-	-	-	-
в т. ч. евро	-	-	-	-	-	-	-
Домакинства и НТООД	5 095 569	5 686 183	6 223 646	6 456 360	6 668 765	6 927 834	6 995 266
Репосделки	-	-	-	-	-	-	-
в левове	-	-	-	-	-	-	-
в чуждестранна валута	-	-	-	-	-	-	-
в т. ч. евро	-	-	-	-	-	-	-
Кредити	5 095 569	5 686 183	6 223 646	6 456 360	6 668 765	6 927 834	6 995 266
в левове	4 495 891	4 958 165	5 374 258	5 513 712	5 681 844	5 861 732	5 907 340
в чуждестранна валута	599 678	728 018	849 388	942 648	986 921	1 066 102	1 087 926
в т. ч. евро	568 567	698 778	821 873	915 125	957 497	1 033 704	1 056 250

(продължава)

## 1.3.2. ПАРИЧЕН ОТЧЕТ

(продължение)

(хил. лв.)

	III.2005	VI.2005	IX.2005	X.2005	XI.2005	XII.2005	I.2006
ДЪЛГОТРАЙНИ АКТИВИ	1 375 169	1 415 209	1 477 124	1 498 993	1 515 084	1 574 659	1 608 100
ДРУГИ ПОЗИЦИИ (нето)	-1 426 945	-1 480 532	-1 636 519	-1 635 592	-1 702 730	-1 619 836	-1 683 811
Отношения между ТБ (нето)	23 065	4 547	27 722	22 964	25 651	26 152	33 750
в левове	28 985	23 855	25 440	43 659	33 770	25 980	26 469
в чуждестранна валута	-5 920	-19 308	2 282	-20 695	-8 119	172	7 281
в т. ч. евро	-15 159	-11 505	5 737	-15 578	6 271	-109	4 841
Други активи и пасиви (нето)	-1 441 423	-1 461 851	-1 661 366	-1 650 584	-1 723 113	-1 649 515	-1 712 354
в левове	-1 121 962	-1 191 634	-1 325 065	-1 352 164	-1 384 297	-1 293 696	-1 359 539
в чуждестранна валута	-319 461	-270 217	-336 301	-298 420	-338 816	-355 819	-352 815
в т. ч. евро	-179 704	-123 982	-178 368	-143 410	-181 931	-188 767	-146 358
Отношения между БНБ и ТБ	-8 587	-23 228	-2 875	-7 972	-5 268	3 527	-5 207
в левове	-11 590	-27 827	-7 475	-12 573	-9 868	-1 075	-9 806
в чуждестранна валута	3 003	4 599	4 600	4 601	4 600	4 602	4 599
в т. ч. евро	-	-	1	2	1	3	-
<b>ШИРОКИ ПАРИ МЗ</b>	<b>23 205 412</b>	<b>22 777 691</b>	<b>23 745 756</b>	<b>23 939 485</b>	<b>24 009 607</b>	<b>25 259 580</b>	<b>24 633 162</b>
ПАРИ М1	11 330 703	11 167 084	11 565 719	11 791 537	11 729 343	12 442 987	11 839 743
Пари извън банките	4 487 324	4 847 681	5 212 544	5 133 600	5 095 679	5 395 515	5 091 713
Овърнайт депозити	6 843 379	6 319 403	6 353 175	6 657 937	6 633 664	7 047 472	6 748 030
в левове	4 497 489	4 198 427	4 411 203	4 519 242	4 600 938	4 958 569	4 621 822
Местно правителство и СОФ	406 931	360 764	313 602	301 997	327 927	278 102	308 710
Нефинансови предприятия	2 625 916	2 426 473	2 606 377	2 724 241	2 719 948	2 986 019	2 607 284
Финансови предприятия	193 529	103 957	106 836	91 685	120 367	128 885	180 040
Домакинства и НТООД	1 271 113	1 307 233	1 384 388	1 401 319	1 432 696	1 565 563	1 525 788
в чуждестранна валута	2 345 890	2 120 976	1 941 972	2 138 695	2 032 726	2 088 903	2 126 208
Местно правителство и СОФ	7 895	6 988	23 462	25 537	21 579	21 126	19 979
Нефинансови предприятия	1 750 547	1 570 087	1 333 930	1 499 184	1 404 977	1 400 312	1 467 012
Финансови предприятия	84 822	20 398	23 992	37 513	35 204	69 313	51 538
Домакинства и НТООД	502 626	523 503	560 588	576 461	570 966	598 152	587 679
в т. ч. евро	1 725 376	1 540 913	1 406 079	1 606 731	1 514 244	1 545 963	1 536 769
Местно правителство и СОФ	7 540	5 912	22 492	24 668	20 694	20 163	19 205
Нефинансови предприятия	1 323 291	1 196 529	1 011 165	1 180 745	1 096 495	1 068 830	1 087 151
Финансови предприятия	76 668	15 248	18 622	32 048	29 585	62 894	40 567
Домакинства и НТООД	317 877	323 224	353 800	369 270	367 470	394 076	389 846
ПАРИ М2 (М1 + КВАЗИПАРИ)	23 175 740	22 749 313	23 730 422	23 923 894	23 984 914	25 236 786	24 615 958
КВАЗИПАРИ	11 845 037	11 582 229	12 164 703	12 132 357	12 255 571	12 793 799	12 776 215
Депозити с договорен матуритет до 2 години	9 552 784	9 432 530	9 943 162	9 904 039	10 018 046	10 482 701	10 481 478
в левове	4 581 647	4 565 516	4 847 885	4 812 793	4 862 811	4 980 984	4 997 916
Местно правителство и СОФ	887 946	915 098	913 705	895 469	893 945	789 862	749 325
Нефинансови предприятия	1 440 684	1 208 542	1 265 814	1 169 089	1 185 579	1 271 816	1 217 765
Финансови предприятия	216 652	280 114	340 855	376 803	353 963	398 333	420 282
Домакинства и НТООД	2 036 365	2 161 762	2 327 511	2 371 432	2 429 324	2 520 973	2 610 544
в чуждестранна валута	4 971 137	4 867 014	5 095 277	5 091 246	5 155 235	5 501 717	5 483 562
Местно правителство и СОФ	15 484	18 595	11 508	11 928	12 055	10 545	12 803
Нефинансови предприятия	1 250 176	878 535	872 341	808 545	806 087	1 032 332	950 279
Финансови предприятия	131 854	96 427	132 391	129 318	114 351	130 138	156 433
Домакинства и НТООД	3 573 623	3 873 457	4 079 037	4 141 455	4 222 742	4 328 702	4 364 047
в т. ч. евро	2 910 232	2 720 585	2 906 889	2 893 905	2 924 737	3 159 918	3 230 041
Местно правителство и СОФ	10 544	13 220	5 702	6 021	6 021	6 017	6 687
Нефинансови предприятия	976 873	647 886	637 673	564 115	556 326	670 372	644 274
Финансови предприятия	105 715	70 107	101 697	100 522	87 383	102 463	128 263
Домакинства и НТООД	1 817 100	1 989 372	2 161 817	2 223 247	2 275 007	2 381 066	2 450 817
Депозити, договорени за ползване след предизвестие до 3 месеца	2 292 253	2 149 699	2 221 541	2 228 318	2 237 525	2 311 098	2 294 737
в левове	1 090 757	1 061 413	1 099 390	1 109 069	1 109 359	1 157 923	1 153 644
Местно правителство и СОФ	-	-	-	-	-	-	-
Нефинансови предприятия	63 380	11 876	21 510	30 134	18 766	15 757	9 766
Финансови предприятия	1	1	1	-	-	-	-
Домакинства и НТООД	1 027 376	1 049 536	1 077 879	1 078 935	1 090 593	1 142 166	1 143 878
в чуждестранна валута	1 201 496	1 088 286	1 122 151	1 119 249	1 128 166	1 153 175	1 141 093
Местно правителство и СОФ	-	-	-	-	-	-	-
Нефинансови предприятия	195 904	12 887	18 966	16 745	17 861	6 076	15 291
Финансови предприятия	-	-	-	-	-	-	-
Домакинства и НТООД	1 005 592	1 075 399	1 103 185	1 102 504	1 110 305	1 147 099	1 125 802
в т. ч. евро	773 019	631 134	654 120	657 878	660 252	693 692	694 774
Местно правителство и СОФ	-	-	-	-	-	-	-

(продължава)

## 1.3.2. ПАРИЧЕН ОТЧЕТ

(продължение)

(хил. лв.)

	III.2005	VI.2005	IX.2005	X.2005	XI.2005	XII.2005	I.2006
Нефинансови предприятия	190 007	7 048	7 070	11 093	5 958	4 277	10 667
Финансови предприятия	-	-	-	-	-	-	-
Домакинства и НТООД	583 012	624 086	647 050	646 785	654 294	689 415	684 107
<b>ПАРИ МЗ (М2+ издадени дългови ценни книжа до 2 години + репосделки)</b>	<b>23 205 412</b>	<b>22 777 691</b>	<b>23 745 756</b>	<b>23 939 485</b>	<b>24 009 607</b>	<b>25 259 580</b>	<b>24 633 162</b>
Репосделки	29 672	28 378	15 334	15 591	24 693	22 794	17 204
в левове	29 672	28 378	15 334	15 591	22 415	22 794	17 204
Местно правителство и СОФ	-	-	-	-	-	-	-
Нефинансови предприятия	9 400	-	-	-	-	-	-
Финансови предприятия	20 272	28 378	15 334	15 591	22 415	22 794	17 204
Домакинства и НТООД	-	-	-	-	-	-	-
в чуждестранна валута	-	-	-	-	2 278	-	-
Местно правителство и СОФ	-	-	-	-	-	-	-
Нефинансови предприятия	-	-	-	-	-	-	-
Финансови предприятия	-	-	-	-	2 278	-	-
Домакинства и НТООД	-	-	-	-	-	-	-
в т. ч. евро	-	-	-	-	782	-	-
Местно правителство и СОФ	-	-	-	-	-	-	-
Нефинансови предприятия	-	-	-	-	-	-	-
Финансови предприятия	-	-	-	-	782	-	-
Домакинства и НТООД	-	-	-	-	-	-	-
<b>Издадени дългови ценни книжа до 2 години</b>	<b>-</b>	<b>-</b>	<b>-</b>	<b>-</b>	<b>-</b>	<b>-</b>	<b>-</b>
в левове	-	-	-	-	-	-	-
Местно правителство и СОФ	-	-	-	-	-	-	-
Нефинансови предприятия	-	-	-	-	-	-	-
Финансови предприятия	-	-	-	-	-	-	-
Домакинства и НТООД	-	-	-	-	-	-	-
в чуждестранна валута	-	-	-	-	-	-	-
Местно правителство и СОФ	-	-	-	-	-	-	-
Нефинансови предприятия	-	-	-	-	-	-	-
Финансови предприятия	-	-	-	-	-	-	-
Домакинства и НТООД	-	-	-	-	-	-	-
в т. ч. евро	-	-	-	-	-	-	-
Местно правителство и СОФ	-	-	-	-	-	-	-
Нефинансови предприятия	-	-	-	-	-	-	-
Финансови предприятия	-	-	-	-	-	-	-
Домакинства и НТООД	-	-	-	-	-	-	-
<b>ДЪЛГОСРОЧНИ ПАСИВИ,</b>							
<b>НЕВКЛЮЧЕНИ В ПАРИЧНАТА МАСА</b>	<b>5 256 050</b>	<b>5 517 190</b>	<b>5 877 001</b>	<b>5 895 043</b>	<b>6 043 285</b>	<b>6 215 950</b>	<b>6 362 207</b>
<b>ДЕПОЗИТИ</b>	<b>479 062</b>	<b>528 221</b>	<b>549 282</b>	<b>563 830</b>	<b>581 788</b>	<b>616 511</b>	<b>602 026</b>
Депозити с договорен матуритет над 2 години	479 062	528 205	549 261	563 808	581 758	616 475	601 991
в левове	243 811	222 900	237 919	238 326	243 228	254 208	257 140
в чуждестранна валута	235 251	305 305	311 342	325 482	338 530	362 267	344 851
в т. ч. евро	102 093	155 962	154 016	160 241	170 244	194 404	180 599
Депозити, договорени за ползване след предизвестие над 3 месеца	-	16	21	22	30	36	35
в левове	-	-	3	4	8	11	10
в чуждестранна валута	-	16	18	18	22	25	25
в т. ч. евро	-	16	18	18	22	25	25
<b>ИЗДАДЕНИ ДЪЛГОВИ ЦЕННИ КНИЖА НАД 2 ГОДИНИ</b>	<b>204 212</b>	<b>194 966</b>	<b>197 312</b>	<b>200 301</b>	<b>201 246</b>	<b>210 370</b>	<b>212 351</b>
в левове	52 575	38 897	39 094	39 090	39 111	39 622	41 083
в чуждестранна валута	151 637	156 069	158 218	161 211	162 135	170 748	171 268
в т. ч. евро	123 615	129 600	131 014	130 896	130 894	139 475	140 742
<b>КАПИТАЛ И РЕЗЕРВИ</b>	<b>4 572 776</b>	<b>4 794 003</b>	<b>5 130 407</b>	<b>5 130 912</b>	<b>5 260 251</b>	<b>5 389 069</b>	<b>5 547 830</b>
Основен капитал	1 113 070	1 130 070	1 188 745	1 192 939	1 217 920	1 234 089	1 239 089
Резерви	2 728 185	3 154 557	3 193 426	3 118 056	3 158 245	3 220 857	3 300 315
Финансов резултат	731 521	509 376	748 236	819 917	884 086	934 123	1 008 426

\* Включва и резервната позиция в МВФ.

\*\* Включва само получените кредити от МВФ.

Източник: БНБ и ТБ.

## 1.3.3. АНАЛИТИЧНА ОТЧЕТНОСТ НА БНБ

(хил. лв.)

	III.2005	VI.2005	IX.2005	X.2005	XI.2005	XII.2005	I.2006
Валутен курс: лева за 1 ш. д.	1.50866	1.61746	1.62417	1.62674	1.66185	1.65790	1.61399
лева за 1 евро	1.95583	1.95583	1.95583	1.95583	1.95583	1.95583	1.95583
<b>АКТИВИ</b>	<b>9 821 678</b>	<b>10 504 066</b>	<b>10 884 435</b>	<b>10 712 196</b>	<b>10 992 740</b>	<b>11 318 830</b>	<b>11 075 375</b>
<b>НЕТНИ ЧУЖДЕСТРАННИ АКТИВИ</b>	<b>11 546 834</b>	<b>12 974 365</b>	<b>12 775 247</b>	<b>12 794 036</b>	<b>13 387 577</b>	<b>13 343 004</b>	<b>12 439 045</b>
Чуждестранни активи	13 219 908	14 599 450	14 297 481	14 281 646	14 821 042	14 437 360	13 493 692
Каса в чуждестранна валута	7 185	8 989	8 488	6 654	7 664	10 154	8 055
в т. ч. евро	5 982	7 540	7 205	5 560	6 781	8 664	6 855
Депозити	3 089 886	3 316 069	2 405 464	3 416 540	3 695 087	3 388 616	2 800 579
в левове	-	-	-	-	-	-	-
в чуждестранна валута	3 089 886	3 316 069	2 405 464	3 416 540	3 695 087	3 388 616	2 800 579
в т. ч. евро	2 671 311	2 862 592	2 240 087	3 240 170	3 484 157	3 178 003	2 702 587
Репосделки	-	-	-	-	-	-	-
в левове	-	-	-	-	-	-	-
в чуждестранна валута	-	-	-	-	-	-	-
в т. ч. евро	-	-	-	-	-	-	-
Кредити	-	-	-	-	-	-	-
в левове	-	-	-	-	-	-	-
в чуждестранна валута	-	-	-	-	-	-	-
в т. ч. евро	-	-	-	-	-	-	-
Ценни книжа, различни от акции	9 023 198	10 092 431	10 612 010	9 630 172	9 819 685	9 684 806	9 248 591
в левове	-	-	-	-	-	-	-
в чуждестранна валута	9 023 198	10 092 431	10 612 010	9 630 172	9 819 685	9 684 806	9 248 591
в т. ч. евро	8 810 088	9 715 167	10 503 182	9 526 498	9 739 904	9 613 490	9 248 591
Акции и други форми на собственост	22 310	22 310	22 310	22 310	22 310	22 309	23 706
в левове	-	-	-	-	-	-	-
в чуждестранна валута	22 310	22 310	22 310	22 310	22 310	22 309	23 706
в т. ч. евро	-	-	-	-	-	-	-
Монетарно злато и притежавани СПТ*	907 422	986 465	1 065 665	1 075 916	1 129 016	1 164 497	1 271 394
Вземания по лихви	169 907	173 186	183 544	130 054	147 280	166 978	141 367
в левове	-	-	-	-	-	-	-
в чуждестранна валута	169 907	173 186	183 544	130 054	147 280	166 978	141 367
в т. ч. евро	168 175	170 240	181 141	127 728	146 259	165 809	141 119
Минус чуждестранни пасиви	1 673 074	1 625 085	1 522 234	1 487 610	1 433 465	1 094 356	1 054 647
Депозити	-	-	-	-	-	-	-
в левове	-	-	-	-	-	-	-
в чуждестранна валута	-	-	-	-	-	-	-
в т. ч. евро	-	-	-	-	-	-	-
Репосделки	-	-	-	-	-	-	-
в левове	-	-	-	-	-	-	-
в чуждестранна валута	-	-	-	-	-	-	-
в т. ч. евро	-	-	-	-	-	-	-
Кредити**	1 673 074	1 625 085	1 522 234	1 487 610	1 433 465	1 094 356	1 054 647
Задължения по лихви	-	-	-	-	-	-	-
в левове	-	-	-	-	-	-	-
в чуждестранна валута	-	-	-	-	-	-	-
в т. ч. евро	-	-	-	-	-	-	-
<b>ВЗЕМАНИЯ ОТ ПРАВИТЕЛСТВЕНИЯ СЕКТОР</b>	<b>-1 916 731</b>	<b>-2 669 973</b>	<b>-2 091 163</b>	<b>-2 269 266</b>	<b>-2 582 404</b>	<b>-2 218 800</b>	<b>-1 559 258</b>
Централно правителство (нето)	-1 916 731	-2 669 973	-2 091 163	-2 269 266	-2 582 404	-2 218 800	-1 559 258
Вземания	1 673 074	1 625 085	1 522 234	1 487 610	1 433 465	1 094 355	1 054 647
ДЦК	-	-	-	-	-	-	-
в левове	-	-	-	-	-	-	-
в чуждестранна валута	-	-	-	-	-	-	-
в т. ч. евро	-	-	-	-	-	-	-
Репосделки	-	-	-	-	-	-	-
в левове	-	-	-	-	-	-	-
в чуждестранна валута	-	-	-	-	-	-	-
в т. ч. евро	-	-	-	-	-	-	-
Кредити	1 673 074	1 625 085	1 522 234	1 487 610	1 433 465	1 094 355	1 054 647
в левове	-	-	-	-	-	-	-
в чуждестранна валута	1 673 074	1 625 085	1 522 234	1 487 610	1 433 465	1 094 355	1 054 647
в т. ч. евро	-	-	-	-	-	-	-
Минус задължения	3 589 805	4 295 058	3 613 397	3 756 876	4 015 869	3 313 155	2 613 905

(продължава)

## 1.3.3. АНАЛИТИЧНА ОТЧЕТНОСТ НА БНБ

(продължение)

(хил. лв.)

	III.2005	VI.2005	IX.2005	X.2005	XI.2005	XII.2005	I.2006
Депозити	3 589 805	4 295 058	3 613 397	3 756 876	4 015 869	3 313 155	2 613 905
в левове	783 246	1 540 441	2 071 097	2 249 660	2 366 458	2 134 473	1 652 444
в чуждестранна валута	2 806 559	2 754 617	1 542 300	1 507 216	1 649 411	1 178 682	961 461
в т. ч. евро	2 525 961	1 924 108	1 264 987	1 212 864	1 360 737	898 916	851 384
Репосделки	-	-	-	-	-	-	-
в левове	-	-	-	-	-	-	-
в чуждестранна валута	-	-	-	-	-	-	-
в т. ч. евро	-	-	-	-	-	-	-
Социалноосигурителни фондове	-	-	-	-	-	-	-
Репосделки	-	-	-	-	-	-	-
в левове	-	-	-	-	-	-	-
в чуждестранна валута	-	-	-	-	-	-	-
в т. ч. евро	-	-	-	-	-	-	-
Кредити	-	-	-	-	-	-	-
в левове	-	-	-	-	-	-	-
в чуждестранна валута	-	-	-	-	-	-	-
в т. ч. евро	-	-	-	-	-	-	-
<b>ВЗЕМАНИЯ ОТ ТЪРГОВСКИТЕ БАНКИ</b>	<b>6 797</b>	<b>5 009</b>	<b>5 009</b>	<b>5 009</b>	<b>5 009</b>	<b>5 009</b>	<b>5 009</b>
в левове	421	410	410	410	410	410	410
в чуждестранна валута	6 376	4 599	4 599	4 599	4 599	4 599	4 599
в т. ч. евро	-	-	-	-	-	-	-
<b>ВЗЕМАНИЯ ОТ НЕПРАВИТЕЛСТВЕНИЯ СЕКТОР</b>	<b>74 234</b>	<b>77 406</b>	<b>75 271</b>	<b>75 271</b>	<b>75 271</b>	<b>75 271</b>	<b>75 271</b>
Нефинансови предприятия	71 734	71 734	71 734	71 734	71 734	71 734	71 734
Кредити	-	-	-	-	-	-	-
в левове	-	-	-	-	-	-	-
в чуждестранна валута	-	-	-	-	-	-	-
в т. ч. евро	-	-	-	-	-	-	-
Акции и други форми на собственост	71 734	71 734	71 734	71 734	71 734	71 734	71 734
в левове	71 734	71 734	71 734	71 734	71 734	71 734	71 734
в чуждестранна валута	-	-	-	-	-	-	-
в т. ч. евро	-	-	-	-	-	-	-
Финансови предприятия	2 500	5 672	3 537	3 537	3 537	3 537	3 537
Кредити	-	-	-	-	-	-	-
в левове	-	-	-	-	-	-	-
в чуждестранна валута	-	-	-	-	-	-	-
в т. ч. евро	-	-	-	-	-	-	-
Акции и други форми на собственост	2 500	5 672	3 537	3 537	3 537	3 537	3 537
в левове	2 500	5 672	3 537	3 537	3 537	3 537	3 537
в чуждестранна валута	-	-	-	-	-	-	-
в т. ч. евро	-	-	-	-	-	-	-
<b>ДЪЛГОТРАЙНИ АКТИВИ</b>	<b>138 221</b>	<b>137 894</b>	<b>142 860</b>	<b>144 948</b>	<b>146 390</b>	<b>148 489</b>	<b>150 272</b>
<b>ДРУГИ ПОЗИЦИИ (НЕТО)</b>	<b>-27 677</b>	<b>-20 635</b>	<b>-22 789</b>	<b>-37 802</b>	<b>-39 103</b>	<b>-34 143</b>	<b>-34 964</b>
Други активи	1 403 845	1 456 140	1 453 283	1 451 621	1 460 486	1 465 208	1 441 410
в левове	18 414	24 907	23 285	23 135	23 005	25 981	24 540
в чуждестранна валута	1 385 431	1 431 233	1 429 998	1 428 486	1 437 481	1 439 227	1 416 870
в т. ч. евро	124	127	139	41	84	137	40
Минус други пасиви	1 431 522	1 476 775	1 476 072	1 489 223	1 499 589	1 499 351	1 476 374
в левове	48 799	46 585	47 598	62 242	63 331	61 612	60 840
в чуждестранна валута	1 382 723	1 430 190	1 428 474	1 427 181	1 436 258	1 437 739	1 415 534
в т. ч. евро	494	1 382	830	870	936	706	630
<b>ПАСИВИ</b>	<b>9 821 678</b>	<b>10 504 066</b>	<b>10 884 435</b>	<b>10 712 196</b>	<b>10 992 740</b>	<b>11 318 830</b>	<b>11 075 375</b>
<b>РЕЗЕРВНИ ПАРИ</b>	<b>6 661 654</b>	<b>7 286 405</b>	<b>7 836 979</b>	<b>7 792 668</b>	<b>7 985 687</b>	<b>8 351 131</b>	<b>8 144 209</b>
Пари в обращение	4 822 835	5 221 149	5 611 490	5 549 020	5 500 324	5 867 213	5 502 892
Депозити на търговските банки	1 838 819	2 065 256	2 225 489	2 243 648	2 485 363	2 483 918	2 641 317
в левове	1 191 212	1 248 299	1 183 496	1 338 849	1 296 555	1 455 403	1 289 432
в чуждестранна валута	647 607	816 957	1 041 993	904 799	1 188 808	1 028 515	1 351 885
в т. ч. евро	294 350	812 353	1 037 370	900 168	1 184 077	1 023 796	1 347 291
<b>ПАСИВИ, ВКЛЮЧЕНИ В ПАРИЧНАТА МАСА</b>	<b>1 464 871</b>	<b>1 420 262</b>	<b>1 153 668</b>	<b>1 069 060</b>	<b>1 092 514</b>	<b>982 223</b>	<b>866 737</b>
<b>ДЕПОЗИТИ</b>	<b>1 464 871</b>	<b>1 420 262</b>	<b>1 153 668</b>	<b>1 069 060</b>	<b>1 092 514</b>	<b>982 223</b>	<b>866 737</b>
Овърнйт депозити	194 971	117 841	83 130	96 084	141 423	149 173	121 488
в левове	157 763	66 323	32 613	45 690	87 411	94 850	82 812
Социалноосигурителни фондове	85 718	54 766	31 905	42 712	72 925	93 557	82 313
Нефинансови предприятия	350	128	19	17	30	2	21

(продължава)

## 1.3.3. АНАЛИТИЧНА ОТЧЕТНОСТ НА БНБ

(продължение)

(хил. лв.)

	III.2005	VI.2005	IX.2005	X.2005	XI.2005	XII.2005	I.2006
Финансови предприятия	71 695	11 429	689	2 961	14 456	1 291	478
Домакинства и НТООД	-	-	-	-	-	-	-
в чуждестранна валута	37 208	51 518	50 517	50 394	54 012	54 323	38 676
Социалноосигурителни фондове	-	-	-	-	-	-	-
Нефинансови предприятия	36 936	50 983	50 330	50 204	53 912	54 198	38 558
Финансови предприятия	272	535	187	190	100	125	118
Домакинства и НТООД	-	-	-	-	-	-	-
в т. ч. евро	37 122	51 431	50 435	50 312	53 918	54 240	38 601
Социалноосигурителни фондове	-	-	-	-	-	-	-
Нефинансови предприятия	36 850	50 896	50 248	50 122	53 818	54 115	38 483
Финансови предприятия	272	535	187	190	100	125	118
Домакинства и НТООД	-	-	-	-	-	-	-
Депозити с договорен матуритет до 2 години	1 269 900	1 302 421	1 070 538	972 976	951 091	833 050	745 249
в левове	1 158 090	1 126 396	1 015 775	918 213	911 975	791 978	712 000
Социалноосигурителни фондове	806 355	809 771	812 755	795 193	798 975	712 978	665 000
Нефинансови предприятия	339 735	297 000	149 000	84 000	84 000	34 000	4 000
Финансови предприятия	12 000	19 000	54 000	39 000	29 000	45 000	43 000
Домакинства и НТООД	-	625	20	20	-	-	-
в чуждестранна валута	111 810	176 025	54 763	54 763	39 116	41 072	33 249
Социалноосигурителни фондове	-	-	-	-	-	-	-
Нефинансови предприятия	97 791	162 334	35 205	35 205	33 249	33 249	23 470
Финансови предприятия	14 019	13 691	19 558	19 558	5 867	7 823	9 779
Домакинства и НТООД	-	-	-	-	-	-	-
в т. ч. евро	111 741	176 025	54 763	54 763	39 116	41 072	33 249
Социалноосигурителни фондове	-	-	-	-	-	-	-
Нефинансови предприятия	97 791	162 334	35 205	35 205	33 249	33 249	23 470
Финансови предприятия	13 950	13 691	19 558	19 558	5 867	7 823	9 779
Домакинства и НТООД	-	-	-	-	-	-	-
Депозити, договорени за ползване след предизвестие до 3 месеца	-	-	-	-	-	-	-
в левове	-	-	-	-	-	-	-
Социалноосигурителни фондове	-	-	-	-	-	-	-
Нефинансови предприятия	-	-	-	-	-	-	-
Финансови предприятия	-	-	-	-	-	-	-
Домакинства и НТООД	-	-	-	-	-	-	-
в чуждестранна валута	-	-	-	-	-	-	-
Социалноосигурителни фондове	-	-	-	-	-	-	-
Нефинансови предприятия	-	-	-	-	-	-	-
Финансови предприятия	-	-	-	-	-	-	-
Домакинства и НТООД	-	-	-	-	-	-	-
в т. ч. евро	-	-	-	-	-	-	-
Социалноосигурителни фондове	-	-	-	-	-	-	-
Нефинансови предприятия	-	-	-	-	-	-	-
Финансови предприятия	-	-	-	-	-	-	-
Домакинства и НТООД	-	-	-	-	-	-	-
ДЪЛГОСРОЧНИ ПАСИВИ, НЕВКЛЮЧЕНИ В ПАРИЧНАТА МАСА	1 695 153	1 797 399	1 893 788	1 850 468	1 914 539	1 985 476	2 064 429
ДЕПОЗИТИ	-	-	-	-	-	-	-
Депозити с договорен матуритет над 2 години	-	-	-	-	-	-	-
в левове	-	-	-	-	-	-	-
Социалноосигурителни фондове	-	-	-	-	-	-	-
Нефинансови предприятия	-	-	-	-	-	-	-
Финансови предприятия	-	-	-	-	-	-	-
Домакинства и НТООД	-	-	-	-	-	-	-
в чуждестранна валута	-	-	-	-	-	-	-
Социалноосигурителни фондове	-	-	-	-	-	-	-
Нефинансови предприятия	-	-	-	-	-	-	-
Финансови предприятия	-	-	-	-	-	-	-
Домакинства и НТООД	-	-	-	-	-	-	-
в т. ч. евро	-	-	-	-	-	-	-
Социалноосигурителни фондове	-	-	-	-	-	-	-
Нефинансови предприятия	-	-	-	-	-	-	-
Финансови предприятия	-	-	-	-	-	-	-
Домакинства и НТООД	-	-	-	-	-	-	-

(продължава)

## 1.3.3. АНАЛИТИЧНА ОТЧЕТНОСТ НА БНБ

(продължение)

(хил. лв.)

	III.2005	VI.2005	IX.2005	X.2005	XI.2005	XII.2005	I.2006
Депозити, договорени за ползване след предизвестие над 3 месеца	-	-	-	-	-	-	-
в левове	-	-	-	-	-	-	-
Социалноосигурителни фондове	-	-	-	-	-	-	-
Нефинансови предприятия	-	-	-	-	-	-	-
Финансови предприятия	-	-	-	-	-	-	-
Домакинства и НТООД	-	-	-	-	-	-	-
в чуждестранна валута	-	-	-	-	-	-	-
Социалноосигурителни фондове	-	-	-	-	-	-	-
Нефинансови предприятия	-	-	-	-	-	-	-
Финансови предприятия	-	-	-	-	-	-	-
Домакинства и НТООД	-	-	-	-	-	-	-
в т. ч. евро	-	-	-	-	-	-	-
Социалноосигурителни фондове	-	-	-	-	-	-	-
Нефинансови предприятия	-	-	-	-	-	-	-
Финансови предприятия	-	-	-	-	-	-	-
Домакинства и НТООД	-	-	-	-	-	-	-
<b>КАПИТАЛ И РЕЗЕРВИ</b>	<b>1 695 153</b>	<b>1 797 399</b>	<b>1 893 788</b>	<b>1 850 468</b>	<b>1 914 539</b>	<b>1 985 476</b>	<b>2 064 429</b>
Основен капитал	20 000	20 000	20 000	20 000	20 000	20 000	20 000
Резерви	1 362 600	1 625 776	1 632 353	1 559 778	1 600 567	1 647 557	1 700 601
Финансов резултат	312 553	151 623	241 435	270 690	293 972	317 919	343 828

\* Включва и резервната позиция в МВФ.

\*\* Включва само получените кредити от МВФ.

Източник: БНБ.



## 1.3.4. АНАЛИТИЧНА ОТЧЕТНОСТ НА ТЪРГОВСКИТЕ БАНКИ

(хил. лв.)

	III.2005	VI.2005	IX.2005	X.2005	XI.2005	XII.2005	I.2006
Валутен курс: лева за 1 щ. д.	1.50866	1.61746	1.62417	1.62674	1.66185	1.65790	1.61399
лева за 1 евро	1.95583	1.95583	1.95583	1.95583	1.95583	1.95583	1.95583
<b>АКТИВИ</b>	<b>20 814 369</b>	<b>20 229 794</b>	<b>21 363 012</b>	<b>21 781 655</b>	<b>21 950 415</b>	<b>23 112 571</b>	<b>22 972 745</b>
<b>НЕТНИ ЧУЖДЕСТРАННИ АКТИВИ</b>	<b>-712 186</b>	<b>63 591</b>	<b>159 234</b>	<b>30 294</b>	<b>-342 773</b>	<b>-122 111</b>	<b>-282 162</b>
Чуждестранни активи	4 479 585	4 502 686	4 753 904	4 562 276	4 464 904	5 423 909	4 825 813
Каса в чуждестранна валута	210 310	263 583	263 306	249 865	239 785	291 850	231 901
в т. ч. евро	113 891	154 408	150 036	151 030	148 983	189 451	139 332
Депозити	2 787 787	2 936 420	3 014 024	2 877 494	2 842 038	3 659 486	3 116 086
в левове	60	34 110	65 760	68 260	53 781	54 731	29 831
в чуждестранна валута	2 787 727	2 902 310	2 948 264	2 809 234	2 788 257	3 604 755	3 086 255
в т. ч. евро	1 584 344	1 699 328	1 784 638	1 655 372	1 613 216	2 165 136	1 745 557
Репосделки	-	27 768	15 470	46 009	8 880	10 835	2 978
в левове	-	-	-	-	-	-	-
в чуждестранна валута	-	27 768	15 470	46 009	8 880	10 835	2 978
в т. ч. евро	-	17 910	15 470	46 009	8 880	10 835	2 978
Кредити	435 498	218 410	228 257	227 532	231 897	230 196	226 328
в левове	29 921	12 029	58 197	58 169	58 525	59 466	57 303
в чуждестранна валута	405 577	206 381	170 060	169 363	173 372	170 730	169 025
в т. ч. евро	227 561	105 006	86 549	85 827	89 011	90 605	90 010
Ценни книжа, различни от акции	1 040 043	1 050 552	1 226 379	1 154 908	1 135 831	1 225 069	1 242 137
в левове	29 100	33 898	33 999	34 017	33 962	33 865	33 855
в чуждестранна валута	1 010 943	1 016 654	1 192 380	1 120 891	1 101 869	1 191 204	1 208 282
в т. ч. евро	633 231	507 681	630 636	525 341	496 807	574 797	610 957
Акции и други форми на собственост	5 947	5 953	6 468	6 468	6 473	6 473	6 383
в левове	-	-	-	-	-	-	-
в чуждестранна валута	5 947	5 953	6 468	6 468	6 473	6 473	6 383
в т. ч. евро	5 804	5 804	6 318	6 318	6 319	6 319	6 363
Минус чуждестранни пасиви	5 191 771	4 439 095	4 594 670	4 531 982	4 807 677	5 546 020	5 107 975
Депозити	5 132 272	4 205 448	4 136 245	4 209 238	4 580 916	5 044 197	4 887 252
в левове	256 734	254 099	273 397	277 670	263 071	256 263	276 146
в чуждестранна валута	4 875 538	3 951 349	3 862 848	3 931 568	4 317 845	4 787 934	4 611 106
в т. ч. евро	4 293 757	3 615 461	3 551 564	3 617 865	3 974 006	4 477 181	4 287 308
Репосделки	46 253	220 355	249 067	113 365	17 348	293 826	12 322
в левове	-	-	-	-	-	-	-
в чуждестранна валута	46 253	220 355	249 067	113 365	17 348	293 826	12 322
в т. ч. евро	46 253	220 355	249 067	113 365	17 348	243 008	12 322
Издадени дългови ценни книжа	13 246	13 292	209 358	209 379	209 413	207 997	208 401
в левове	498	494	1 592	1 594	1 594	1 110	1 110
в чуждестранна валута	12 748	12 798	207 766	207 785	207 819	206 887	207 291
в т. ч. евро	12 056	12 057	207 022	207 039	207 056	206 127	206 551
<b>РЕЗЕРВИ В БНБ</b>	<b>2 159 201</b>	<b>2 410 742</b>	<b>2 616 806</b>	<b>2 646 342</b>	<b>2 879 986</b>	<b>2 954 389</b>	<b>3 042 535</b>
Каса в левове	335 511	373 468	398 946	415 420	404 645	471 698	411 179
Депозити	1 823 690	2 037 274	2 217 860	2 230 922	2 475 341	2 482 691	2 631 356
в левове	1 179 456	1 220 317	1 175 866	1 326 121	1 286 532	1 454 173	1 279 471
в чуждестранна валута	644 234	816 957	1 041 994	904 801	1 188 809	1 028 518	1 351 885
в т. ч. евро	294 350	812 353	1 037 371	900 170	1 184 078	1 023 799	1 347 291
<b>ВЗЕМАНИЯ ОТ ПРАВИТЕЛСТВЕНИЯ СЕКТОР</b>	<b>1 610 026</b>	<b>1 725 149</b>	<b>1 730 712</b>	<b>1 809 396</b>	<b>1 835 969</b>	<b>1 856 032</b>	<b>1 827 919</b>
Централно правителство (нето)	1 580 966	1 689 739	1 673 727	1 752 660	1 777 427	1 795 689	1 769 803
Вземания	2 227 886	2 431 376	2 545 232	2 663 595	2 711 830	2 679 003	2 621 521
ДЦК	2 227 785	2 431 169	2 545 232	2 663 594	2 711 828	2 679 003	2 621 521
в левове	1 328 246	1 359 071	1 413 591	1 446 249	1 450 410	1 405 493	1 398 943
в чуждестранна валута	899 539	1 072 098	1 131 641	1 217 345	1 261 418	1 273 510	1 222 578
в т. ч. евро	568 962	609 015	701 497	765 071	771 277	770 173	756 861
Репосделки	-	-	-	-	-	-	-
в левове	-	-	-	-	-	-	-
в чуждестранна валута	-	-	-	-	-	-	-
в т. ч. евро	-	-	-	-	-	-	-
Кредити	101	207	-	1	2	-	-
в левове	101	206	-	1	2	-	-
в чуждестранна валута	-	1	-	-	-	-	-
в т. ч. евро	-	1	-	-	-	-	-
Минус задължения	646 920	741 637	871 505	910 935	934 403	883 314	851 718
Депозити	646 920	741 637	871 505	910 935	934 403	883 314	851 718

(продължава)

## 1.3.4. АНАЛИТИЧНА ОТЧЕТНОСТ НА ТЪРГОВСКИТЕ БАНКИ

(продължение)

(хил. лв.)

	III.2005	VI.2005	IX.2005	X.2005	XI.2005	XII.2005	I.2006
в левове	337 836	331 217	385 365	382 539	399 256	392 869	374 485
в чуждестранна валута	309 084	410 420	486 140	528 396	535 147	490 445	477 233
в т. ч. евро	288 099	388 014	465 253	508 799	516 614	472 246	460 735
Репосделки	-	-	-	-	-	-	-
в левове	-	-	-	-	-	-	-
в чуждестранна валута	-	-	-	-	-	-	-
в т. ч. евро	-	-	-	-	-	-	-
Местно правителство и СОФ	29 060	35 410	56 985	56 736	58 542	60 343	58 116
Ценни книжа, различни от акции	3 185	8 298	26 079	23 409	23 427	23 422	22 654
в левове	2 596	7 709	9 868	7 787	7 790	7 808	7 046
в чуждестранна валута	589	589	16 211	15 622	15 637	15 614	15 608
в т. ч. евро	589	589	16 211	15 622	15 637	15 614	15 608
Репосделки	-	-	-	-	-	-	-
в левове	-	-	-	-	-	-	-
в чуждестранна валута	-	-	-	-	-	-	-
в т. ч. евро	-	-	-	-	-	-	-
Кредити	25 875	27 112	30 906	33 327	35 115	36 921	35 462
в левове	25 875	27 077	30 517	32 450	33 734	35 235	33 798
в чуждестранна валута	-	35	389	877	1 381	1 686	1 664
в т. ч. евро	-	35	389	877	1 381	1 686	1 664
<b>ВЗЕМАНИЯ ОТ НЕПРАВИТЕЛСТВЕНИЯ СЕКТОР</b>	<b>17 911 061</b>	<b>16 189 666</b>	<b>17 132 851</b>	<b>17 531 396</b>	<b>17 866 898</b>	<b>18 587 311</b>	<b>18 570 265</b>
Нефинансови предприятия	12 170 097	10 247 504	10 582 060	10 743 041	10 908 113	11 367 004	11 295 415
Репосделки	3 793	5 762	7 749	8 311	8 535	7 702	9 507
в левове	3 793	5 762	5 793	5 804	6 184	5 746	7 551
в чуждестранна валута	-	-	1 956	2 507	2 351	1 956	1 956
в т. ч. евро	-	-	1 956	2 507	2 351	1 956	1 956
Кредити	12 073 143	10 127 993	10 411 256	10 556 120	10 669 440	11 093 729	11 013 668
в левове	3 974 982	3 299 616	3 452 416	3 460 339	3 496 603	3 677 552	3 668 489
в чуждестранна валута	8 098 161	6 828 377	6 958 840	7 095 781	7 172 837	7 416 177	7 345 179
в т. ч. евро	7 067 259	6 035 413	6 216 602	6 342 478	6 445 049	6 747 842	6 672 976
Ценни книжа, различни от акции	33 929	57 467	95 405	111 982	165 287	205 300	208 297
в левове	16 861	17 173	17 040	15 828	20 428	20 147	20 875
в чуждестранна валута	17 068	40 294	78 365	96 154	144 859	185 153	187 422
в т. ч. евро	17 068	40 294	78 365	96 154	143 197	183 495	185 808
Акции и други форми на собственост	59 232	56 282	67 650	66 628	64 851	60 273	63 943
в левове	59 232	56 282	67 650	66 628	64 851	60 273	63 943
в чуждестранна валута	-	-	-	-	-	-	-
в т. ч. евро	-	-	-	-	-	-	-
Финансови предприятия	645 395	255 979	327 145	331 995	290 020	292 473	279 584
Репосделки	39 252	37 872	37 624	43 396	39 417	33 047	43 857
в левове	20 524	23 853	20 680	23 390	22 298	23 777	22 537
в чуждестранна валута	18 728	14 019	16 944	20 006	17 119	9 270	21 320
в т. ч. евро	14 557	12 588	14 728	16 144	13 797	6 696	18 837
Кредити	567 322	155 613	173 509	183 743	162 101	165 596	142 482
в левове	137 672	51 124	35 871	33 953	43 973	33 805	33 533
в чуждестранна валута	429 650	104 489	137 638	149 790	118 128	131 791	108 949
в т. ч. евро	429 091	104 489	137 638	149 790	118 128	131 791	108 949
Ценни книжа, различни от акции	17 085	33 386	84 707	73 521	56 967	61 634	61 329
в левове	13 906	12 083	43 403	41 943	43 204	42 506	42 235
в чуждестранна валута	3 179	21 303	41 304	31 578	13 763	19 128	19 094
в т. ч. евро	3 179	12 407	32 213	22 561	13 756	19 128	19 094
Акции и други форми на собственост	21 736	29 108	31 305	31 335	31 535	32 196	31 916
в левове	21 736	29 108	31 305	31 335	31 535	32 196	31 916
в чуждестранна валута	-	-	-	-	-	-	-
в т. ч. евро	-	-	-	-	-	-	-
Домакинства и НТООД	5 095 569	5 686 183	6 223 646	6 456 360	6 668 765	6 927 834	6 995 266
Репосделки	-	-	-	-	-	-	-
в левове	-	-	-	-	-	-	-
в чуждестранна валута	-	-	-	-	-	-	-
в т. ч. евро	-	-	-	-	-	-	-
Кредити	5 095 569	5 686 183	6 223 646	6 456 360	6 668 765	6 927 834	6 995 266
в левове	4 495 891	4 958 165	5 374 258	5 513 712	5 681 844	5 861 732	5 907 340
в чуждестранна валута	599 678	728 018	849 388	942 648	986 921	1 066 102	1 087 926
в т. ч. евро	568 567	698 778	821 873	915 125	957 497	1 033 704	1 056 250

(продължава)

## 1.3.4. АНАЛИТИЧНА ОТЧЕТНОСТ НА ТЪРГОВСКИТЕ БАНКИ

(продължение)

(хил. лв.)

	III.2005	VI.2005	IX.2005	X.2005	XI.2005	XII.2005	I.2006
ДЪЛГОТРАЙНИ АКТИВИ	1 236 948	1 277 315	1 334 264	1 354 045	1 368 694	1 426 170	1 457 828
ДРУГИ ПОЗИЦИИ (нето)	-1 390 681	-1 436 669	-1 610 855	-1 589 818	-1 658 359	-1 589 220	-1 643 640
Отношения между ТБ (нето)	23 065	4 547	27 722	22 964	25 651	26 152	33 750
Вземания от търговски банки	1 548 601	1 697 783	1 952 380	1 914 145	1 872 812	2 464 115	2 001 297
в левове	616 340	808 308	983 055	996 130	957 723	1 252 682	891 056
в чуждестранна валута	932 261	889 475	969 325	918 015	915 089	1 211 433	1 110 241
в т. ч. евро	544 702	610 447	579 756	528 116	568 776	767 981	726 338
Минус задължения към търговски банки	1 525 536	1 693 236	1 924 658	1 891 181	1 847 161	2 437 963	1 967 547
в левове	587 355	784 453	957 615	952 471	923 953	1 226 702	864 587
в чуждестранна валута	938 181	908 783	967 043	938 710	923 208	1 211 261	1 102 960
в т. ч. евро	559 861	621 952	574 019	543 694	562 505	768 090	721 497
Други (нето)	-1 413 746	-1 441 216	-1 638 577	-1 612 782	-1 684 010	-1 615 372	-1 677 390
Други неклассифицирани активи	524 173	521 688	532 634	528 045	527 377	536 219	540 783
в левове	321 674	293 304	255 018	249 800	253 593	263 207	279 779
в чуждестранна валута	202 499	228 384	277 616	278 245	273 784	273 012	261 004
т. ч. евро	124 749	144 710	188 087	191 547	193 050	194 800	190 515
Минус други неклассифицирани пасиви	1 937 919	1 962 904	2 171 211	2 140 827	2 211 387	2 151 591	2 218 173
в левове	1 413 251	1 463 260	1 555 770	1 562 857	1 597 564	1 521 272	1 603 018
в чуждестранна валута	524 668	499 644	615 441	577 970	613 823	630 319	615 155
в т. ч. евро	304 083	267 437	365 764	334 128	374 129	382 998	336 283
<b>ПАСИВИ</b>	<b>20 814 369</b>	<b>20 229 794</b>	<b>21 363 012</b>	<b>21 781 655</b>	<b>21 950 415</b>	<b>23 112 571</b>	<b>22 972 745</b>
ЗАДЪЛЖЕНИЯ КЪМ БНБ	255	255	255	255	255	255	255
в левове	255	255	255	255	255	255	255
в чуждестранна валута	-	-	-	-	-	-	-
в т. ч. евро	-	-	-	-	-	-	-
ПАСИВИ, ВКЛЮЧЕНИ В ПАРИЧНАТА МАСА	17 253 217	16 509 748	17 379 544	17 736 825	17 821 414	18 881 842	18 674 712
ДЕПОЗИТИ	17 223 545	16 481 370	17 364 210	17 721 234	17 796 721	18 859 048	18 657 508
Овърнйт депозити	6 648 408	6 201 562	6 270 045	6 561 853	6 492 241	6 898 299	6 626 542
в левове	4 339 726	4 132 104	4 378 590	4 473 552	4 513 527	4 863 719	4 539 010
Местно правителство и СОФ	321 213	305 998	281 697	259 285	255 002	184 545	226 397
Нефинансови предприятия	2 625 566	2 426 345	2 606 358	2 724 224	2 719 918	2 986 017	2 607 263
Финансови предприятия	121 834	92 528	106 147	88 724	105 911	127 594	179 562
Домакинства и НТООД	1 271 113	1 307 233	1 384 388	1 401 319	1 432 696	1 565 563	1 525 788
в чуждестранна валута	2 308 682	2 069 458	1 891 455	2 088 301	1 978 714	2 034 580	2 087 532
Местно правителство и СОФ	7 895	6 988	23 462	25 537	21 579	21 126	19 979
Нефинансови предприятия	1 713 611	1 519 104	1 283 600	1 448 980	1 351 065	1 346 114	1 428 454
Финансови предприятия	84 550	19 863	23 805	37 323	35 104	69 188	51 420
Домакинства и НТООД	502 626	523 503	560 588	576 461	570 966	598 152	587 679
в т. ч. евро	1 688 254	1 489 482	1 355 644	1 556 419	1 460 326	1 491 723	1 498 168
Местно правителство и СОФ	7 540	5 912	22 492	24 668	20 694	20 163	19 205
Нефинансови предприятия	1 286 441	1 145 633	960 917	1 130 623	1 042 677	1 014 715	1 048 668
Финансови предприятия	76 396	14 713	18 435	31 858	29 485	62 769	40 449
Домакинства и НТООД	317 877	323 224	353 800	369 270	367 470	394 076	389 846
Депозити с договорен матурирет до 2 години	8 282 884	8 130 109	8 872 624	8 931 063	9 066 955	9 649 651	9 736 229
в левове	3 423 557	3 439 120	3 832 110	3 894 580	3 950 836	4 189 006	4 285 916
Местно правителство и СОФ	81 591	105 327	100 950	100 276	94 970	76 884	84 325
Нефинансови предприятия	1 100 949	911 542	1 116 814	1 085 089	1 101 579	1 237 816	1 213 765
Финансови предприятия	204 652	261 114	286 855	337 803	324 963	353 333	377 282
Домакинства и НТООД	2 036 365	2 161 137	2 327 491	2 371 412	2 429 324	2 520 973	2 610 544
в чуждестранна валута	4 859 327	4 690 989	5 040 514	5 036 483	5 116 119	5 460 645	5 450 313
Местно правителство и СОФ	15 484	18 595	11 508	11 928	12 055	10 545	12 803
Нефинансови предприятия	1 152 385	716 201	837 136	773 340	772 838	999 083	926 809
Финансови предприятия	117 835	82 736	112 833	109 760	108 484	122 315	146 654
Домакинства и НТООД	3 573 623	3 873 457	4 079 037	4 141 455	4 222 742	4 328 702	4 364 047
в т. ч. евро	2 798 491	2 544 560	2 852 126	2 839 142	2 885 621	3 118 846	3 196 792
Местно правителство и СОФ	10 544	13 220	5 702	6 021	6 021	6 017	6 687
Нефинансови предприятия	879 082	485 552	602 468	528 910	523 077	637 123	620 804
Финансови предприятия	91 765	56 416	82 139	80 964	81 516	94 640	118 484
Домакинства и НТООД	1 817 100	1 989 372	2 161 817	2 223 247	2 275 007	2 381 066	2 450 817
Депозити, договорени за ползване след предизвестие до 3 месеца	2 292 253	2 149 699	2 221 541	2 228 318	2 237 525	2 311 098	2 294 737
в левове	1 090 757	1 061 413	1 099 390	1 109 069	1 109 359	1 157 923	1 153 644

(продължава)

## 1.3.4. АНАЛИТИЧНА ОТЧЕТНОСТ НА ТЪРГОВСКИТЕ БАНКИ

(продължение)

(хил. лв.)

	III.2005	VI.2005	IX.2005	X.2005	XI.2005	XII.2005	I.2006
Местно правителство и СОФ	-	-	-	-	-	-	-
Нефинансови предприятия	63 380	11 876	21 510	30 134	18 766	15 757	9 766
Финансови предприятия	1	1	1	-	-	-	-
Домакинства и НТООД	1 027 376	1 049 536	1 077 879	1 078 935	1 090 593	1 142 166	1 143 878
в чуждестранна валута	1 201 496	1 088 286	1 122 151	1 119 249	1 128 166	1 153 175	1 141 093
Местно правителство и СОФ	-	-	-	-	-	-	-
Нефинансови предприятия	195 904	12 887	18 966	16 745	17 861	6 076	15 291
Финансови предприятия	-	-	-	-	-	-	-
Домакинства и НТООД	1 005 592	1 075 399	1 103 185	1 102 504	1 110 305	1 147 099	1 125 802
в т. ч. евро	773 019	631 134	654 120	657 878	660 252	693 692	694 774
Местно правителство и СОФ	-	-	-	-	-	-	-
Нефинансови предприятия	190 007	7 048	7 070	11 093	5 958	4 277	10 667
Финансови предприятия	-	-	-	-	-	-	-
Домакинства и НТООД	583 012	624 086	647 050	646 785	654 294	689 415	684 107
РЕПОСДЕЛКИ	29 672	28 378	15 334	15 591	24 693	22 794	17 204
в левове	29 672	28 378	15 334	15 591	22 415	22 794	17 204
Местно правителство и СОФ	-	-	-	-	-	-	-
Нефинансови предприятия	9 400	-	-	-	-	-	-
Финансови предприятия	20 272	28 378	15 334	15 591	22 415	22 794	17 204
Домакинства и НТООД	-	-	-	-	-	-	-
в чуждестранна валута	-	-	-	-	2 278	-	-
Местно правителство и СОФ	-	-	-	-	-	-	-
Нефинансови предприятия	-	-	-	-	-	-	-
Финансови предприятия	-	-	-	-	2 278	-	-
Домакинства и НТООД	-	-	-	-	-	-	-
в т. ч. евро	-	-	-	-	782	-	-
Местно правителство и СОФ	-	-	-	-	-	-	-
Нефинансови предприятия	-	-	-	-	-	-	-
Финансови предприятия	-	-	-	-	782	-	-
Домакинства и НТООД	-	-	-	-	-	-	-
ИЗДАДЕНИ ДЪЛГОВИ ЦЕННИ КНИЖА ДО 2 ГОДИНИ	-	-	-	-	-	-	-
в левове	-	-	-	-	-	-	-
Местно правителство и СОФ	-	-	-	-	-	-	-
Нефинансови предприятия	-	-	-	-	-	-	-
Финансови предприятия	-	-	-	-	-	-	-
Домакинства и НТООД	-	-	-	-	-	-	-
в чуждестранна валута	-	-	-	-	-	-	-
Местно правителство и СОФ	-	-	-	-	-	-	-
Нефинансови предприятия	-	-	-	-	-	-	-
Финансови предприятия	-	-	-	-	-	-	-
Домакинства и НТООД	-	-	-	-	-	-	-
в т. ч. евро	-	-	-	-	-	-	-
Местно правителство и СОФ	-	-	-	-	-	-	-
Нефинансови предприятия	-	-	-	-	-	-	-
Финансови предприятия	-	-	-	-	-	-	-
Домакинства и НТООД	-	-	-	-	-	-	-
ДЪЛГОСРОЧНИ ПАСИВИ,							
НЕВКЛЮЧЕНИ В ПАРИЧНАТА МАСА	3 560 897	3 719 791	3 983 213	4 044 575	4 128 746	4 230 474	4 297 778
ДЕПОЗИТИ	479 062	528 221	549 282	563 830	581 788	616 511	602 026
Депозити с договорен матурирет над 2 години	479 062	528 205	549 261	563 808	581 758	616 475	601 991
в левове	243 811	222 900	237 919	238 326	243 228	254 208	257 140
Местно правителство и СОФ	-	-	-	-	-	-	500
Нефинансови предприятия	52 911	54 482	59 080	54 484	52 039	61 326	54 963
Финансови предприятия	88 085	58 029	54 151	54 794	56 554	52 305	54 314
Домакинства и НТООД	102 815	110 389	124 688	129 048	134 635	140 577	147 363
в чуждестранна валута	235 251	305 305	311 342	325 482	338 530	362 267	344 851
Местно правителство и СОФ	-	-	-	-	-	-	-
Нефинансови предприятия	33 642	27 315	28 832	30 243	31 510	30 368	28 293
Финансови предприятия	8 100	32 661	18 171	22 602	21 923	40 512	23 039
Домакинства и НТООД	193 509	245 329	264 339	272 637	285 097	291 387	293 519
в т. ч. евро	102 093	155 962	154 016	160 241	170 244	194 404	180 599
Местно правителство и СОФ	-	-	-	-	-	-	-
Нефинансови предприятия	13 971	11 967	13 641	15 363	17 104	17 095	17 145
Финансови предприятия	5 369	29 733	15 540	15 575	15 575	34 179	16 874

(продължава)

## 1.3.4. АНАЛИТИЧНА ОТЧЕТНОСТ НА ТЪРГОВСКИТЕ БАНКИ

(продължение)

(хил. лв.)

	III.2005	VI.2005	IX.2005	X.2005	XI.2005	XII.2005	I.2006
Домакинства и НТООД	82 753	114 262	124 835	129 303	137 565	143 130	146 580
Депозити, договорени за ползване след предизвестие над 3 месеца							
в левове	-	16	21	22	30	36	35
Местно правителство и СОФ	-	-	3	4	8	11	10
Нефинансови предприятия	-	-	-	-	-	-	-
Финансови предприятия	-	-	-	-	-	-	-
Домакинства и НТООД	-	-	3	4	8	11	10
в чуждестранна валута	-	16	18	18	22	25	25
Местно правителство и СОФ	-	-	-	-	-	-	-
Нефинансови предприятия	-	-	-	-	-	-	-
Финансови предприятия	-	-	-	-	-	-	-
Домакинства и НТООД	-	16	18	18	22	25	25
в т. ч. евро	-	16	18	18	22	25	25
Местно правителство и СОФ	-	-	-	-	-	-	-
Нефинансови предприятия	-	-	-	-	-	-	-
Финансови предприятия	-	-	-	-	-	-	-
Домакинства и НТООД	-	16	18	18	22	25	25
ИЗДАДЕНИ ДЪЛГОВИ ЦЕННИ КНИЖА НАД 2 ГОДИНИ	204 212	194 966	197 312	200 301	201 246	210 370	212 351
в левове	52 575	38 897	39 094	39 090	39 111	39 622	41 083
Местно правителство и СОФ	-	-	-	-	-	-	-
Нефинансови предприятия	13 896	12 880	10 962	10 545	10 545	11 045	11 624
Финансови предприятия	38 122	25 606	27 126	27 130	27 081	27 592	28 542
Домакинства и НТООД	557	411	1 006	1 415	1 485	985	917
в чуждестранна валута	151 637	156 069	158 218	161 211	162 135	170 748	171 268
Местно правителство и СОФ	-	-	-	-	-	-	-
Нефинансови предприятия	48 458	48 176	49 260	49 412	50 295	55 315	55 033
Финансови предприятия	82 806	90 433	90 419	93 409	92 637	93 580	94 295
Домакинства и НТООД	20 373	17 460	18 539	18 390	19 203	21 853	21 940
в т. ч. евро	123 615	129 600	131 014	130 896	130 894	139 475	140 742
Местно правителство и СОФ	-	-	-	-	-	-	-
Нефинансови предприятия	31 224	30 328	31 180	31 304	31 961	37 023	37 225
Финансови предприятия	81 971	89 537	89 520	89 206	88 343	89 296	90 044
Домакинства и НТООД	10 420	9 735	10 314	10 386	10 590	13 156	13 473
КАПИТАЛ И РЕЗЕРВИ	2 877 623	2 996 604	3 236 619	3 280 444	3 345 712	3 403 593	3 483 401
Основен капитал	1 093 070	1 110 070	1 168 745	1 172 939	1 197 920	1 214 089	1 219 089
Резерви	1 365 585	1 528 781	1 561 073	1 558 278	1 557 678	1 573 300	1 599 714
Финансов резултат	418 968	357 753	506 801	549 227	590 114	616 204	664 598

Източник: ТБ.

## 1.3.5. ПАРИЧНА БАЗА И МЕХАНИЗЪМ НА ПАРИЧНОТО ПРЕДЛАГАНЕ

(хил. лв.)

	III.2005	VI.2005	IX.2005	X.2005	XI.2005	XII.2005	I.2006
Валутен курс: лева за 1 ш. д.	1.50866	1.61746	1.62417	1.62674	1.66185	1.65790	1.61399
лева за 1 евро	1.95583	1.95583	1.95583	1.95583	1.95583	1.95583	1.95583
<b>ПАРИЧНИ АГРЕГАТИ</b>							
Парична база	6 661 654	7 286 405	7 836 979	7 792 668	7 985 687	8 351 131	8 144 209
Пари извън банките	4 487 324	4 847 681	5 212 544	5 133 600	5 095 679	5 395 515	5 091 713
Банкови резерви	2 174 330	2 438 724	2 624 435	2 659 068	2 890 008	2 955 616	3 052 496
Паричен агрегат М1	11 330 703	11 167 084	11 565 719	11 791 537	11 729 343	12 442 987	11 839 743
Паричен агрегат М2	23 175 740	22 749 313	23 730 422	23 923 894	23 984 914	25 236 786	24 615 958
Паричен агрегат М3	23 205 412	22 777 691	23 745 756	23 939 485	24 009 607	25 259 580	24 633 162
Депозити*	18 718 088	17 930 010	18 533 212	18 805 885	18 913 928	19 864 065	19 541 449
<b>МУЛТИПЛИКАТОРИ НА ПАРИЧНОТО ОБРАЩЕНИЕ</b>							
Общ паричен мултипликатор (М3/парична база)	3.48	3.13	3.03	3.07	3.01	3.02	3.02
Мултипликатор М2 (М2/парична база)	3.48	3.12	3.03	3.07	3.00	3.02	3.02
Мултипликатор М1 (М1/парична база)	1.70	1.53	1.48	1.51	1.47	1.49	1.45
Пари извън банките/депозити (%)	24.0	27.0	28.1	27.3	26.9	27.2	26.1
Банкови резерви/депозити (%)	11.6	13.6	14.2	14.1	15.3	14.9	15.6
<b>ИЗМЕНЕНИЕ НА М3 (ЗА МЕСЕЦА) ПО ФАКТОРИ**</b>							
ИЗМЕНЕНИЕ НА М3 (ЗА МЕСЕЦА) ПО ФАКТОРИ**	2 466 222	338 138	82 603	193 729	70 122	1 249 973	-626 418
- от изменение на паричния мултипликатор	2 439 710	-422 765	-412 960	329 855	-510 205	144 618	-557
- от изменение на паричната база	23 722	775 514	504 365	-134 261	592 964	1 098 737	-625 875
- от изменение на мултипликатора и паричната база	2 791	-14 611	-8 802	-1 865	-12 637	6 618	14
<b>ИЗТОЧНИЦИ НА ПАРИЧНАТА БАЗА</b>							
Чуждестранни активи (нето)	11 546 834	12 974 365	12 775 247	12 794 036	13 387 577	13 343 004	12 439 045
Вземания от централното правителство (нето)	-1 916 731	-2 669 973	-2 091 163	-2 269 266	-2 582 404	-2 218 800	-1 559 258
Вземания от ТБ	6 797	5 009	5 009	5 009	5 009	5 009	5 009
Останали позиции (нето)	-2 975 246	-3 022 996	-2 852 114	-2 737 111	-2 824 495	-2 778 082	-2 740 587

\* Включват се и репосделки и издадени дългови ценни книжа.

\*\* Спрямо предходния месец.

Източник: БНБ и ТБ.

## 1.3.6. ЧУЖДЕСТРАННИ АКТИВИ И ПАСИВИ НА БНБ

(хил. лв.)

	III.2005	VI.2005	IX.2005	X.2005	XI.2005	XII.2005	I.2006
Валутен курс: лева за 1 щ. д.	1.50866	1.61746	1.62417	1.62674	1.66185	1.65790	1.61399
лева за 1 евро	1.95583	1.95583	1.95583	1.95583	1.95583	1.95583	1.95583
<b>ЧУЖДЕСТРАННИ АКТИВИ НА БНБ</b>	<b>13 219 908</b>	<b>14 599 450</b>	<b>14 297 481</b>	<b>14 281 646</b>	<b>14 821 042</b>	<b>14 437 360</b>	<b>13 493 692</b>
<b>Международни резерви</b>	<b>13 197 598</b>	<b>14 577 140</b>	<b>14 275 171</b>	<b>14 259 336</b>	<b>14 798 732</b>	<b>14 415 051</b>	<b>13 469 986</b>
Каса в чуждестранна валута	7 185	8 989	8 488	6 654	7 664	10 154	8 055
в т. ч. в евро	5 982	7 540	7 205	5 560	6 781	8 664	6 855
Притежавани СИПТ	5 780	2 161	2 776	16 885	1 663	1 665	16 336
Монетарно злато	826 709	906 798	985 312	981 466	1 049 301	1 084 633	1 178 071
Монетарно злато в трезора на БНБ	331 220	363 399	394 863	393 322	420 549	434 798	472 404
Монетарно злато, депозирано при нерезиденти	495 489	543 399	590 449	588 144	628 752	649 835	705 667
Вземания от нерезидентни банки	5 770 881	5 502 812	4 670 846	5 703 055	6 204 280	5 924 938	5 342 408
Депозити	3 089 886	3 316 069	2 405 464	3 416 540	3 695 087	3 388 616	2 800 579
Овърнайт	1 458 896	1 154 223	529 766	806 370	521 086	106 748	384 456
в левове	-	-	-	-	-	-	-
в чуждестранна валута	1 458 896	1 154 223	529 766	806 370	521 086	106 748	384 456
в т. ч. в евро	1 440 441	1 129 373	494 323	769 900	310 156	50 320	286 464
Депозити с договорен матуритет	1 630 990	2 161 846	1 875 698	2 610 170	3 174 001	3 281 868	2 416 123
в левове	-	-	-	-	-	-	-
в чуждестранна валута	1 630 990	2 161 846	1 875 698	2 610 170	3 174 001	3 281 868	2 416 123
в т. ч. в евро	1 230 870	1 733 219	1 745 764	2 470 270	3 174 001	3 127 683	2 416 123
Депозити, договорени за ползване след предизвестие	-	-	-	-	-	-	-
в левове	-	-	-	-	-	-	-
в чуждестранна валута	-	-	-	-	-	-	-
в т. ч. в евро	-	-	-	-	-	-	-
Репосделки	-	-	-	-	-	-	-
в левове	-	-	-	-	-	-	-
в чуждестранна валута	-	-	-	-	-	-	-
в т. ч. в евро	-	-	-	-	-	-	-
Ценни книжа, различни от акции	2 680 995	2 186 743	2 265 382	2 286 515	2 509 193	2 536 322	2 541 829
в левове	-	-	-	-	-	-	-
в чуждестранна валута	2 680 995	2 186 743	2 265 382	2 286 515	2 509 193	2 536 322	2 541 829
в т. ч. в евро	2 614 543	2 088 855	2 198 866	2 242 694	2 472 740	2 508 225	2 541 829
Вземания от нерезидентни правителства	6 005 950	7 572 724	8 304 927	7 204 533	7 181 930	7 034 170	6 567 220
Резервна позиция в МВФ	74 933	77 506	77 577	77 565	78 052	78 199	76 987
Ценни книжа, различни от акции	5 931 017	7 495 218	8 227 350	7 126 968	7 103 878	6 955 971	6 490 233
в левове	-	-	-	-	-	-	-
в чуждестранна валута	5 931 017	7 495 218	8 227 350	7 126 968	7 103 878	6 955 971	6 490 233
в т. ч. в евро	5 784 359	7 223 749	8 185 038	7 067 115	7 060 550	6 912 752	6 490 233
Вземания от други нерезиденти	411 186	410 470	119 278	216 689	206 614	192 513	216 529
Ценни книжа, различни от акции	411 186	410 470	119 278	216 689	206 614	192 513	216 529
в левове	-	-	-	-	-	-	-
в чуждестранна валута	411 186	410 470	119 278	216 689	206 614	192 513	216 529
в т. ч. в евро	411 186	402 563	119 278	216 689	206 614	192 513	216 529
Вземания по лихви	169 907	173 186	183 544	130 054	147 280	166 978	141 367
в левове	-	-	-	-	-	-	-
в чуждестранна валута	169 907	173 186	183 544	130 054	147 280	166 978	141 367
в т. ч. в евро	168 175	170 240	181 141	127 728	146 259	165 809	141 119
<b>Други чуждестранни активи</b>	<b>22 310</b>	<b>22 310</b>	<b>22 310</b>	<b>22 310</b>	<b>22 310</b>	<b>22 309</b>	<b>23 706</b>
Вземания от нерезидентни банки	-	-	-	-	-	-	-
Ценни книжа, различни от акции	-	-	-	-	-	-	-
в левове	-	-	-	-	-	-	-
в чуждестранна валута	-	-	-	-	-	-	-
в т. ч. в евро	-	-	-	-	-	-	-
Акции и други форми на собственост	-	-	-	-	-	-	-
в левове	-	-	-	-	-	-	-
в чуждестранна валута	-	-	-	-	-	-	-
в т. ч. в евро	-	-	-	-	-	-	-
Вземания от нерезидентни правителства	22 300	22 300	22 300	22 300	22 300	22 299	23 696
Ценни книжа, различни от акции	-	-	-	-	-	-	-
в левове	-	-	-	-	-	-	-
в чуждестранна валута	-	-	-	-	-	-	-
в т. ч. в евро	-	-	-	-	-	-	-
Акции и други форми на собственост	22 300	22 300	22 300	22 300	22 300	22 299	23 696
в левове	-	-	-	-	-	-	-

(продължава)

## 1.3.6. ЧУЖДЕСТРАННИ АКТИВИ И ПАСИВИ НА БНБ

(продължение)

(хил. лв.)

	III.2005	VI.2005	IX.2005	X.2005	XI.2005	XII.2005	I.2006
в чуждестранна валута	22 300	22 300	22 300	22 300	22 300	22 299	23 696
в т. ч. в евро	-	-	-	-	-	-	-
Вземания от други нерезиденти	10	10	10	10	10	10	10
Депозити	-	-	-	-	-	-	-
в левове	-	-	-	-	-	-	-
в чуждестранна валута	-	-	-	-	-	-	-
в т. ч. в евро	-	-	-	-	-	-	-
Ценни книжа, различни от акции	-	-	-	-	-	-	-
в левове	-	-	-	-	-	-	-
в чуждестранна валута	-	-	-	-	-	-	-
в т. ч. в евро	-	-	-	-	-	-	-
Акции и други форми на собственост	10	10	10	10	10	10	10
в левове	-	-	-	-	-	-	-
в чуждестранна валута	10	10	10	10	10	10	10
в т. ч. в евро	-	-	-	-	-	-	-
<b>ЧУЖДЕСТРАННИ ПАСИВИ</b>	<b>1 673 074</b>	<b>1 625 085</b>	<b>1 522 234</b>	<b>1 487 610</b>	<b>1 433 465</b>	<b>1 094 356</b>	<b>1 054 647</b>
Задължения към нерезидентни банки	-	-	-	-	-	-	-
Депозити	-	-	-	-	-	-	-
Овърнайт	-	-	-	-	-	-	-
в левове	-	-	-	-	-	-	-
в чуждестранна валута	-	-	-	-	-	-	-
в т. ч. в евро	-	-	-	-	-	-	-
Депозити с договорен матуритет	-	-	-	-	-	-	-
в левове	-	-	-	-	-	-	-
в чуждестранна валута	-	-	-	-	-	-	-
в т. ч. в евро	-	-	-	-	-	-	-
Депозити, договорени за ползване след предизвестие	-	-	-	-	-	-	-
в левове	-	-	-	-	-	-	-
в чуждестранна валута	-	-	-	-	-	-	-
в т. ч. в евро	-	-	-	-	-	-	-
Задължения към нерезидентни правителства	1 673 074	1 625 085	1 522 234	1 487 610	1 433 465	1 094 356	1 054 647
Задължения към МВФ	1 673 074	1 625 085	1 522 234	1 487 610	1 433 465	1 094 356	1 054 647
Кредити	1 673 074	1 625 085	1 522 234	1 487 610	1 433 465	1 094 356	1 054 647
в левове	-	-	-	-	-	-	-
в чуждестранна валута	1 673 074	1 625 085	1 522 234	1 487 610	1 433 465	1 094 356	1 054 647
в т. ч. в евро	-	-	-	-	-	-	-
Задължения по лихви	-	-	-	-	-	-	-
в левове	-	-	-	-	-	-	-
в чуждестранна валута	-	-	-	-	-	-	-
в т. ч. в евро	-	-	-	-	-	-	-
Задължения към други нерезидентни правителства	-	-	-	-	-	-	-
Депозити	-	-	-	-	-	-	-
Овърнайт	-	-	-	-	-	-	-
в левове	-	-	-	-	-	-	-
в чуждестранна валута	-	-	-	-	-	-	-
в т. ч. в евро	-	-	-	-	-	-	-
Депозити с договорен матуритет	-	-	-	-	-	-	-
в левове	-	-	-	-	-	-	-
в чуждестранна валута	-	-	-	-	-	-	-
в т. ч. в евро	-	-	-	-	-	-	-
Депозити, договорени за ползване след предизвестие	-	-	-	-	-	-	-
в левове	-	-	-	-	-	-	-
в чуждестранна валута	-	-	-	-	-	-	-
в т. ч. в евро	-	-	-	-	-	-	-
<b>Меморандум: монетарно злато по пазарни цени</b>	<b>III.2005</b>	<b>VI.2005</b>	<b>IX.2005</b>	<b>X.2005</b>	<b>XI.2005</b>	<b>XII.2005</b>	<b>I.2006</b>
Пазарен курс: лева за 1 тройунция	645.60	708.32	769.65	766.65	819.72	847.49	920.79
Монетарно злато	826 709	906 798	985 312	981 466	1 049 301	1 084 633	1 178 071
Монетарно злато в трезора на БНБ	331 220	363 399	394 863	393 322	420 549	434 798	472 404
Монетарно злато, депозирано при нерезиденти	495 489	543 399	590 449	588 144	628 752	649 835	705 667

Източник: БНБ.



## 1.3.7. ВЗЕМАНИЯ ПО КРЕДИТИ ОТ НЕФИНАНСОВИ ПРЕДПРИЯТИЯ, ДОМАКИНСТВА И НТООД

(хил. лв.)

	III.2005	VI.2005	IX.2005	X.2005	XI.2005	XII.2005	I.2006
Валутен курс: лева за 1 ш. д.	1.50866	1.61746	1.62417	1.62674	1.66185	1.65790	1.61399
лева за 1 евро	1.95583	1.95583	1.95583	1.95583	1.95583	1.95583	1.95583
<b>НЕФИНАНСОВИ ДЪРЖАВНИ ПРЕДПРИЯТИЯ</b>	<b>263 587</b>	<b>225 757</b>	<b>202 670</b>	<b>170 408</b>	<b>171 365</b>	<b>180 390</b>	<b>165 595</b>
Овърдрафт	51 903	48 168	26 271	20 932	19 452	18 018	19 006
в левове	40 000	41 302	23 128	20 916	16 935	15 383	15 559
в чуждестранна валута	11 903	6 866	3 143	16	2 517	2 635	3 447
в т. ч. в евро	10 986	6 845	3 123	13	15	211	216
Кредити	211 684	177 589	176 399	149 476	151 913	162 372	146 589
Редовни	204 123	172 249	171 582	144 347	145 369	154 294	139 693
Кредити до 1 година	33 297	19 289	19 876	14 733	21 721	36 955	23 013
в левове	16 886	11 938	14 719	11 236	10 430	8 710	7 122
в чуждестранна валута	16 411	7 351	5 157	3 497	11 291	28 245	15 891
в т. ч. в евро	7 368	6 702	4 589	3 043	10 976	27 665	15 326
Кредити над 1 до 5 години	113 494	96 505	90 543	69 354	66 679	62 824	61 847
в левове	74 452	52 468	51 434	46 136	45 323	43 036	42 636
в чуждестранна валута	39 042	44 037	39 109	23 218	21 356	19 788	19 211
в т. ч. в евро	37 446	40 693	39 109	23 218	21 356	19 788	19 211
Кредити над 5 години	57 332	56 455	61 163	60 260	56 969	54 515	54 833
в левове	2 725	2 383	7 652	7 535	7 463	7 428	7 461
в чуждестранна валута	54 607	54 072	53 511	52 725	49 506	47 087	47 372
в т. ч. в евро	51 288	50 958	50 384	49 594	49 506	47 087	47 372
Просрочени*	7 561	5 340	4 817	5 129	6 544	8 078	6 896
в левове	3 145	2 076	1 198	1 294	1 573	1 967	2 153
в чуждестранна валута	4 416	3 264	3 619	3 835	4 971	6 111	4 743
в т. ч. в евро	4 416	3 264	3 619	3 835	4 971	6 111	4 743
<b>НЕФИНАНСОВИ ЧАСТНИ ПРЕДПРИЯТИЯ</b>	<b>11 809 556</b>	<b>9 902 236</b>	<b>10 208 586</b>	<b>10 385 712</b>	<b>10 498 075</b>	<b>10 913 339</b>	<b>10 848 073</b>
Овърдрафт	2 351 942	1 701 023	1 853 896	1 944 708	1 878 690	1 937 640	1 964 293
в левове	1 022 801	767 427	841 996	837 182	853 203	872 521	898 755
в чуждестранна валута	1 329 141	933 596	1 011 900	1 107 526	1 025 487	1 065 119	1 065 538
в т. ч. в евро	1 077 340	746 377	836 132	902 303	836 922	937 948	923 025
Кредити	9 457 614	8 201 213	8 354 690	8 441 004	8 619 385	8 975 699	8 883 780
Редовни	9 289 180	8 023 190	8 173 528	8 253 221	8 427 522	8 814 029	8 707 879
Кредити до 1 година	2 215 075	1 202 351	1 250 311	1 243 899	1 280 635	1 408 117	1 318 428
в левове	835 343	527 369	550 746	543 615	566 074	647 007	601 655
в чуждестранна валута	1 379 732	674 982	699 565	700 284	714 561	761 110	716 773
в т. ч. в евро	1 147 895	572 537	598 161	622 191	645 460	675 293	637 746
Кредити над 1 до 5 години	4 868 627	4 680 588	4 656 172	4 691 085	4 713 626	4 843 471	4 832 392
в левове	1 536 717	1 444 044	1 465 031	1 479 148	1 470 141	1 528 345	1 527 721
в чуждестранна валута	3 331 910	3 236 544	3 191 141	3 211 937	3 243 485	3 315 126	3 304 671
в т. ч. в евро	2 943 432	2 871 764	2 872 039	2 890 160	2 944 148	3 017 533	3 007 702
Кредити над 5 години	2 205 478	2 140 251	2 267 045	2 318 237	2 433 261	2 562 441	2 557 059
в левове	336 848	354 521	409 279	418 265	433 401	469 218	477 212
в чуждестранна валута	1 868 630	1 785 730	1 857 766	1 899 972	1 999 860	2 093 223	2 079 847
в т. ч. в евро	1 744 261	1 675 991	1 742 774	1 786 433	1 869 066	1 958 141	1 950 222
Просрочени*	168 434	178 023	181 162	187 783	191 863	161 670	175 901
в левове	106 065	96 088	87 233	95 012	92 060	83 937	88 215
в чуждестранна валута	62 369	81 935	93 929	92 771	99 803	77 733	87 686
в т. ч. в евро	42 827	60 282	66 672	61 688	62 629	58 065	67 413
<b>ДОМАКИНСТВА И НТООД</b>	<b>5 095 569</b>	<b>5 686 183</b>	<b>6 223 646</b>	<b>6 456 360</b>	<b>6 668 765</b>	<b>6 927 834</b>	<b>6 995 266</b>
Овърдрафт	375 355	416 769	478 371	496 083	511 385	530 866	542 304
в левове	351 866	389 692	445 355	461 941	475 123	490 956	503 462
в чуждестранна валута	23 489	27 077	33 016	34 142	36 262	39 910	38 842
в т. ч. в евро	20 937	25 009	30 747	31 836	33 829	37 584	37 205
Потребителски кредити	2 920 814	3 200 679	3 428 712	3 540 766	3 647 785	3 736 920	3 767 046
Редовни	2 888 627	3 162 341	3 385 122	3 493 270	3 597 844	3 687 712	3 714 507
Кредити до 1 година	26 189	25 043	27 274	25 933	27 105	29 798	31 204
в левове	23 440	22 292	24 470	23 533	24 896	26 969	28 084
в чуждестранна валута	2 749	2 751	2 804	2 400	2 209	2 829	3 120
в т. ч. в евро	2 602	2 529	2 637	2 127	1 932	2 433	2 726
Кредити над 1 до 5 години	1 709 134	1 724 342	1 781 187	1 796 420	1 807 092	1 818 453	1 806 534
в левове	1 685 205	1 701 520	1 758 895	1 773 598	1 784 092	1 794 984	1 782 850
в чуждестранна валута	23 929	22 822	22 292	22 822	23 000	23 469	23 684
в т. ч. в евро	22 503	20 839	20 465	21 047	21 111	21 525	21 665

(продължава)

## 1.3.7. ВЗЕМАНИЯ ПО КРЕДИТИ ОТ НЕФИНАНСОВИ ПРЕДПРИЯТИЯ, ДОМАКИНСТВА И НТООД

(продължение)

(хил. лв.)

	III.2005	VI.2005	IX.2005	X.2005	XI.2005	XII.2005	I.2006
Кредити над 5 години	1 153 304	1 412 956	1 576 661	1 670 917	1 763 647	1 839 461	1 876 769
в левове	1 116 070	1 341 843	1 478 969	1 562 529	1 646 959	1 710 652	1 745 151
в чуждестранна валута	37 234	71 113	97 692	108 388	116 688	128 809	131 618
в т. ч. в евро	35 443	69 297	95 652	106 101	113 453	123 346	125 057
Просрочени*	32 187	38 338	43 590	47 496	49 941	49 208	52 539
в левове	31 789	37 810	42 914	46 453	49 121	48 385	51 551
в чуждестранна валута	398	528	676	1 043	820	823	988
в т. ч. в евро	357	477	621	965	742	760	923
Жилищни кредити	1 202 407	1 466 263	1 682 333	1 752 495	1 840 919	1 967 250	2 019 018
Редовни	1 198 013	1 460 848	1 674 584	1 743 661	1 830 380	1 955 473	2 005 643
Кредити до 1 година	2 379	2 716	3 342	3 471	3 280	3 414	3 171
в левове	982	1 233	1 399	1 551	1 455	1 462	1 433
в чуждестранна валута	1 397	1 483	1 943	1 920	1 825	1 952	1 738
в т. ч. в евро	1 397	1 473	1 931	1 909	1 814	1 941	1 727
Кредити над 1 до 5 години	48 836	57 976	64 019	56 037	60 693	66 134	67 125
в левове	22 808	26 529	28 474	29 452	31 320	33 210	33 540
в чуждестранна валута	26 028	31 447	35 545	26 585	29 373	32 924	33 585
в т. ч. в евро	24 914	30 413	34 645	25 736	28 545	32 125	32 877
Кредити над 5 години	1 146 798	1 400 156	1 607 223	1 684 153	1 766 407	1 885 925	1 935 347
в левове	856 633	1 026 038	1 156 505	1 151 571	1 197 332	1 267 103	1 299 677
в чуждестранна валута	290 165	374 118	450 718	532 582	569 075	618 822	635 670
в т. ч. в евро	271 812	356 093	433 597	515 499	551 354	600 249	617 843
Просрочени*	4 394	5 415	7 749	8 834	10 539	11 777	13 375
в левове	2 913	3 152	5 383	5 998	7 833	9 066	10 398
в чуждестранна валута	1 481	2 263	2 366	2 836	2 706	2 711	2 977
в т. ч. в евро	1 228	1 881	2 008	2 475	2 336	2 461	2 738
Други кредити	596 993	602 472	634 230	667 016	668 676	692 798	666 898
Редовни	574 336	576 995	604 299	634 812	633 322	671 568	643 945
Кредити до 1 година	143 565	131 582	128 151	131 769	123 240	132 584	123 032
в левове	108 866	96 009	93 027	95 586	88 812	99 694	90 438
в чуждестранна валута	34 699	35 573	35 124	36 183	34 428	32 890	32 594
в т. ч. в евро	32 957	34 386	34 090	35 390	33 468	32 112	31 778
Кредити над 1 до 5 години	348 703	352 083	368 004	384 522	387 950	403 276	379 654
в левове	230 177	235 257	247 320	261 604	266 767	276 246	252 653
в чуждестранна валута	118 526	116 826	120 684	122 918	121 183	127 030	127 001
в т. ч. в евро	116 323	115 480	119 463	121 774	120 200	125 916	126 263
Кредити над 5 години	82 068	93 330	108 144	118 521	122 132	135 708	141 259
в левове	45 645	54 196	64 346	70 161	75 347	84 086	86 928
в чуждестранна валута	36 423	39 134	43 798	48 360	46 785	51 622	54 331
в т. ч. в евро	35 910	38 617	43 294	47 802	46 154	50 949	53 675
Просрочени*	22 657	25 477	29 931	32 204	35 354	21 230	22 953
в левове	19 497	22 594	27 201	29 735	32 787	18 919	21 175
в чуждестранна валута	3 160	2 883	2 730	2 469	2 567	2 311	1 778
в т. ч. в евро	2 184	2 284	2 723	2 464	2 559	2 303	1 773

\* В обхвата са включени съдебните вземания по кредити.

Източник: ТБ.

## 1.3.8. МЕМОРАНДУМ ЗА ДРУГИ АКТИВИ И ПАСИВИ КЪМ АНАЛИТИЧНАТА ОТЧЕТНОСТ НА БНБ

(хил. лв.)

	III.2005	VI.2005	IX.2005	X.2005	XI.2005	XII.2005	I.2006
Валутен курс: лева за 1 щ. д.	1.50866	1.61746	1.62417	1.62674	1.66185	1.65790	1.61399
лева за 1 евро	1.95583	1.95583	1.95583	1.95583	1.95583	1.95583	1.95583
<b>ЧУЖДЕСТРАННИ АКТИВИ, в т. ч.</b>							
Начислени лихви – общо	169 907	173 186	183 544	130 054	147 280	166 978	141 367
в левове	-	-	-	-	-	-	-
в чуждестранна валута	169 907	173 186	183 544	130 054	147 280	166 978	141 367
в т. ч. евро	168 175	170 240	181 141	127 728	146 259	165 809	141 119
в т. ч. начислени лихви по депозити	1 750	2 113	755	1 641	2 124	1 745	804
в левове	-	-	-	-	-	-	-
в чуждестранна валута	1 750	2 113	755	1 641	2 124	1 745	804
в т. ч. евро	1 553	1 716	630	1 451	2 067	1 607	651
в т. ч. начислени лихви по ценни книжа, различни от акции	168 157	171 073	182 789	128 413	145 156	165 233	140 563
в левове	-	-	-	-	-	-	-
в чуждестранна валута	168 157	171 073	182 789	128 413	145 156	165 233	140 563
в т. ч. евро	166 622	168 524	180 511	126 277	144 192	164 202	140 468
<b>ДРУГИ АКТИВИ, в т. ч.</b>							
Просрочени лихви по кредити*	1 635	943	943	943	943	943	943
в левове	825	764	764	764	764	764	764
в чуждестранна валута	810	179	179	179	179	179	179
в т. ч. евро	-	-	-	-	-	-	-
Деривати с положителна справедлива стойност	-	-	-	-	-	-	-
в левове	-	-	-	-	-	-	-
в чуждестранна валута	-	-	-	-	-	-	-
в т. ч. евро	-	-	-	-	-	-	-
<b>ЧУЖДЕСТРАННИ ПАСИВИ, в т. ч.</b>							
Начислени лихви – общо	-	-	-	-	-	-	-
в левове	-	-	-	-	-	-	-
в чуждестранна валута	-	-	-	-	-	-	-
в т. ч. евро	-	-	-	-	-	-	-
<b>ДРУГИ ПАСИВИ, в т. ч.</b>							
Начислени лихви – общо	635	824	855	1 134	1 148	1 168	947
в левове	201	343	378	598	490	580	493
в чуждестранна валута	434	481	477	536	658	588	454
в т. ч. евро	397	364	409	449	515	481	411
в т. ч. начислени лихви по овърнайт депозити	59	80	60	208	20	177	33
в левове	59	80	60	208	20	177	33
в чуждестранна валута	-	-	-	-	-	-	-
в т. ч. евро	-	-	-	-	-	-	-
в т. ч. начислени лихви по депозити с договорен матуритет	576	744	795	926	1 128	991	914
в левове	142	263	318	390	470	403	460
в чуждестранна валута	434	481	477	536	658	588	454
в т. ч. евро	397	364	409	449	515	481	411
в т. ч. начислени лихви по депозити, платими след предизвестие	-	-	-	-	-	-	-
в левове	-	-	-	-	-	-	-
в чуждестранна валута	-	-	-	-	-	-	-
в т. ч. евро	-	-	-	-	-	-	-
Провизии	8 431	5 952	5 952	5 952	5 952	5 952	5 952
Амортизации	30 742	31 128	32 967	33 470	33 848	34 497	35 159
Деривати с отрицателна справедлива стойност	-	-	-	-	-	-	-
в левове	-	-	-	-	-	-	-
в чуждестранна валута	-	-	-	-	-	-	-
в т. ч. евро	-	-	-	-	-	-	-

\* Просрочени лихви по кредити, отпуснати преди юли 1997 г. на търговските банки, които впоследствие са обявени в несъстоятелност.

Източник: БНБ.

1.3.9. МЕМОРАНДУМ ЗА ДРУГИ АКТИВИ И ПАСИВИ  
КЪМ АНАЛИТИЧНАТА ОТЧЕТНОСТ НА ТЪРГОВСКИТЕ БАНКИ

(хил. лв.)

	III.2005	VI.2005	IX.2005	X.2005	XI.2005	XII.2005	I.2006
Валутен курс: лева за 1 щ. д.	1.50866	1.61746	1.62417	1.62674	1.66185	1.65790	1.61399
лева за 1 евро	1.95583	1.95583	1.95583	1.95583	1.95583	1.95583	1.95583
<b>ДРУГИ АКТИВИ, в т. ч.</b>							
Начислени лихви – общо	122 739	133 311	142 442	152 228	165 751	182 169	144 495
в левове	58 757	69 454	63 907	67 124	70 871	78 908	62 199
в чуждестранна валута	63 982	63 857	78 535	85 104	94 880	103 261	82 296
в т. ч. евро	48 512	42 533	60 597	63 687	70 206	76 563	68 533
в т. ч. начислени лихви по депозити	6 642	4 162	5 479	6 235	6 616	7 931	8 450
в левове	990	1 022	1 792	1 888	2 029	2 432	2 252
в чуждестранна валута	5 652	3 140	3 687	4 347	4 587	5 499	6 198
в т. ч. евро	3 745	2 177	2 616	3 118	3 667	4 336	5 071
в т. ч. начислени лихви по кредити	66 777	65 592	69 397	73 128	74 553	77 147	79 968
в левове	38 676	38 550	40 451	41 607	42 478	43 044	43 967
в чуждестранна валута	28 101	27 042	28 946	31 521	32 075	34 103	36 001
в т. ч. евро	22 347	21 535	24 822	27 070	27 810	29 778	31 609
в т. ч. начислени лихви по ценни книжа, различни от акции	49 260	63 434	67 339	72 503	84 337	96 842	55 680
в левове	19 084	29 864	21 654	23 602	26 323	33 405	15 943
в чуждестранна валута	30 176	33 570	45 685	48 901	58 014	63 437	39 737
в т. ч. евро	22 418	18 818	33 094	33 387	38 570	42 254	31 526
Просрочени лихви	14 378	16 695	21 433	22 564	25 001	18 031	21 435
в левове	9 584	9 603	11 766	12 512	13 062	10 975	12 174
в чуждестранна валута	4 794	7 092	9 667	10 052	11 939	7 056	9 261
в т. ч. евро	3 683	5 796	7 077	7 376	8 222	5 515	7 739
в т. ч. просрочени лихви по кредити	14 378	16 695	21 433	22 564	25 000	18 031	21 435
в левове	9 584	9 603	11 766	12 512	13 062	10 975	12 174
в чуждестранна валута	4 794	7 092	9 667	10 052	11 938	7 056	9 261
в т. ч. евро	3 683	5 796	7 077	7 376	8 222	5 515	7 739
Деривати с положителна справедлива стойност	17 356	19 130	20 636	23 561	22 349	20 811	19 796
в левове	1 916	2 923	2 657	2 610	3 762	3 978	2 489
в чуждестранна валута	15 440	16 207	17 979	20 951	18 587	16 833	17 307
в т. ч. евро	9 624	9 912	10 023	10 471	10 856	10 105	10 348
<b>ДРУГИ ПАСИВИ, в т. ч.</b>							
Начислени лихви – общо	104 440	132 578	161 560	174 695	181 769	154 107	137 735
в левове	38 092	48 093	62 193	67 323	67 670	44 064	46 567
в чуждестранна валута	66 348	84 485	99 367	107 372	114 099	110 043	91 168
в т. ч. евро	46 048	61 432	74 690	82 167	88 258	85 368	67 290
в т. ч. начислени лихви по овърнайт депозити	4 609	7 506	11 668	13 139	14 210	6 691	6 774
в левове	2 123	3 617	6 175	6 834	7 680	1 718	1 530
в чуждестранна валута	2 486	3 889	5 493	6 305	6 530	4 973	5 244
в т. ч. евро	2 209	3 373	4 698	5 436	5 532	3 838	4 985
в т. ч. начислени лихви по депозити с договорен матуритет	83 701	103 043	121 831	131 776	134 067	135 937	117 846
в левове	29 296	33 592	40 367	42 859	40 096	38 018	41 386
в чуждестранна валута	54 405	69 451	81 464	88 917	93 971	97 919	76 460
в т. ч. евро	38 903	51 972	62 109	68 325	73 349	76 670	55 622
в т. ч. начислени лихви по депозити, платими след предизвестие	6 210	12 653	19 452	21 742	24 010	63	2 776
в левове	4 367	8 867	13 466	14 984	16 559	34	1 847
в чуждестранна валута	1 843	3 786	5 986	6 758	7 451	29	929
в т. ч. евро	1 316	2 649	4 173	4 733	5 216	20	647
в т. ч. начислени лихви по издадени дългови ценни книжа	7 041	6 211	6 912	6 167	7 608	9 387	8 259
в левове	1 989	1 813	2 013	2 380	3 103	4 019	1 553
в чуждестранна валута	5 052	4 398	4 899	3 787	4 505	5 368	6 706
в т. ч. евро	3 592	3 314	3 607	3 491	3 943	4 542	5 643
Просрочени лихви – общо	-	-	-	-	-	-	-
в левове	-	-	-	-	-	-	-
в чуждестранна валута	-	-	-	-	-	-	-
в т. ч. евро	-	-	-	-	-	-	-
Провизии	601 637 <sup>P</sup>	644 749 <sup>P</sup>	659 298 <sup>P</sup>	678 002 <sup>P</sup>	726 611 <sup>P</sup>	707 483 <sup>P</sup>	715 996 <sup>P</sup>
Амортизации	424 870	452 732	479 912	487 935	495 904	494 345	507 631
Деривати с отрицателна справедлива стойност	18 260	17 477	13 889	12 170	13 468	15 152	13 151
в левове	11 636	10 408	2 820	2 658	1 619	2 810	5 049
в чуждестранна валута	6 624	7 069	11 069	9 512	11 849	12 342	8 102
в т. ч. евро	3 466	3 445	7 499	6 646	8 527	8 589	5 195

Източник: ТБ.

## 1.4. СЕКТОРНИ ОТЧЕТНОСТИ НА ПАРИЧНИТЕ ФИНАНСОВИ ИНСТИТУЦИИ

1.4.1. СЕКТОРНА МЕСЕЧНА ОТЧЕТНОСТ НА БНБ (АКТИВИ) КЪМ ЯНУАРИ 2006 г.

(хил. лв.)

	Общо											Резидентен сектор											Нерезидентен сектор				Некласифицирани
	Резидентен сектор					Други резиденти						Нерезидентен сектор											ЕС	Други страни			
	Правителствен сектор			ТБ		Държавни		Частни		Финансови предприятия		Домкинства		НТООД		ФПС	ЗК и ПФ	Други	НТООД								
	ТБ	ЦП	СОФ	Държавни	Частни	Финансови предприятия	Домкинства	НТООД																			
<b>АКТИВИ</b>	16 220 301	1 138 447	6 055	1 054 687	1 054 687	77 705	74 168	74 168	74 168	3 537	3 537	12 996 750	11 550 208	1 446 542	2 085 104												
1. Каса	8 055	-	-	-	-	-	-	-	-	-	-	-	-	-	8 055												
в т. ч. евро	6 855	-	-	-	-	-	-	-	-	-	-	-	-	-	6 855												
2. Притежавани СПП	16 336	-	-	-	-	-	-	-	-	-	-	-	-	-	16 336												
3. Резервна позиция в МВФ	76 987	-	-	-	-	-	-	-	-	-	-	76 987	-	-	76 987												
4. Монетарно злато	1 178 071	-	-	-	-	-	-	-	-	-	-	705 667	705 667	-	472 404												
5. Депозити	2 800 579	-	-	-	-	-	-	-	-	-	-	2 800 579	2 626 074	174 505	-												
5.1. Овърнайт депозити	384 456	-	-	-	-	-	-	-	-	-	-	384 456	209 951	174 505	-												
в левове	-	-	-	-	-	-	-	-	-	-	-	-	-	-	-												
в чуждестранна валута	384 456	-	-	-	-	-	-	-	-	-	-	384 456	209 951	174 505	-												
в т. ч. евро	286 464	-	-	-	-	-	-	-	-	-	-	286 464	209 496	76 968	-												
5.2. Депозити с договорен матурирет	2 416 123	-	-	-	-	-	-	-	-	-	-	2 416 123	2 416 123	-	-												
в левове	-	-	-	-	-	-	-	-	-	-	-	-	-	-	-												
в чуждестранна валута	2 416 123	-	-	-	-	-	-	-	-	-	-	2 416 123	2 416 123	-	-												
в т. ч. евро	2 416 123	-	-	-	-	-	-	-	-	-	-	2 416 123	2 416 123	-	-												
5.3. Депозити, договорени за ползване след предизвестие	-	-	-	-	-	-	-	-	-	-	-	-	-	-	-												
в левове	-	-	-	-	-	-	-	-	-	-	-	-	-	-	-												
в чуждестранна валута	-	-	-	-	-	-	-	-	-	-	-	-	-	-	-												
в т. ч. евро	-	-	-	-	-	-	-	-	-	-	-	-	-	-	-												
6. Репосделки	-	-	-	-	-	-	-	-	-	-	-	-	-	-	-												
в левове	-	-	-	-	-	-	-	-	-	-	-	-	-	-	-												
в чуждестранна валута	-	-	-	-	-	-	-	-	-	-	-	-	-	-	-												
в т. ч. евро	-	-	-	-	-	-	-	-	-	-	-	-	-	-	-												
7. Кредити	1 059 656	5 009	1 054 647	1 054 647	-	-	-	-	-	-	-	-	-	-	-												
до 1 година	410	410	-	-	-	-	-	-	-	-	-	-	-	-	-												
в левове	410	410	-	-	-	-	-	-	-	-	-	-	-	-	-												
в чуждестранна валута	-	-	-	-	-	-	-	-	-	-	-	-	-	-	-												
в т. ч. евро	-	-	-	-	-	-	-	-	-	-	-	-	-	-	-												
над 1 година до 5 години	342 930	-	342 930	342 930	-	-	-	-	-	-	-	-	-	-	-												
в левове	-	-	-	-	-	-	-	-	-	-	-	-	-	-	-												
в чуждестранна валута	342 930	-	342 930	342 930	-	-	-	-	-	-	-	-	-	-	-												
в т. ч. евро	-	-	-	-	-	-	-	-	-	-	-	-	-	-	-												
над 5 години	716 316	4 599	711 717	711 717	-	-	-	-	-	-	-	-	-	-	-												
в левове	-	-	-	-	-	-	-	-	-	-	-	-	-	-	-												
в чуждестранна валута	716 316	4 599	711 717	711 717	-	-	-	-	-	-	-	-	-	-	-												
в т. ч. евро	-	-	-	-	-	-	-	-	-	-	-	-	-	-	-												

(продължава)

1.4.1. СЕКТОРНА МЕСЕЧНА ОТЧЕТНОСТ НА БНБ (АКТИВИ) КЪМ ЯНУАРИ 2006 г.  
(продължение)

(хил. лв.)

	Общо										Резидентен сектор						Нерезидентен сектор					
	Резидентен сектор				Други резиденти						ЕС		Други страни		Некласифицирани							
	Правителствен сектор		Други резиденти		Нефинансови предприятия		Финансови предприятия		Домашни		НТООД		ЕС		Други страни		Некласифицирани					
	ТБ	ЦП	СОФ	Държавни	Частни	ФПС	ЗК и ПФ	Домашни	НТООД	ЕС	Други страни	ЕС	Други страни	ЕС	Други страни	ЕС	Други страни					
8. Ценни книжа, различни от акции до 1 година	9 248 591	-	-	-	-	-	-	-	-	-	-	-	9 248 591	8 111 212	1 137 379	-	-					
в левове	2 209 696	-	-	-	-	-	-	-	-	-	-	-	2 209 696	2 209 696	-	-	-					
в чуждестранна валута	2 209 696	-	-	-	-	-	-	-	-	-	-	-	2 209 696	2 209 696	-	-	-					
в т. ч. евро	2 209 696	-	-	-	-	-	-	-	-	-	-	-	2 209 696	2 209 696	-	-	-					
над 1 година до 2 години	555 596	-	-	-	-	-	-	-	-	-	-	-	555 596	555 596	-	-	-					
в левове	-	-	-	-	-	-	-	-	-	-	-	-	-	-	-	-	-					
в чуждестранна валута	555 596	-	-	-	-	-	-	-	-	-	-	-	555 596	555 596	-	-	-					
в т. ч. евро	555 596	-	-	-	-	-	-	-	-	-	-	-	555 596	555 596	-	-	-					
над 2 години	6 483 299	-	-	-	-	-	-	-	-	-	-	-	6 483 299	5 345 920	1 137 379	-	-					
в левове	-	-	-	-	-	-	-	-	-	-	-	-	-	-	-	-	-					
в чуждестранна валута	6 483 299	-	-	-	-	-	-	-	-	-	-	-	6 483 299	5 345 920	1 137 379	-	-					
в т. ч. евро	6 483 299	-	-	-	-	-	-	-	-	-	-	-	6 483 299	5 345 920	1 137 379	-	-					
9. Акции и други форми на собственост	98 977	-	-	75 271	71 734	-	3 537	-	-	-	-	-	23 706	10	23 696	-	-					
в левове	75 271	-	-	75 271	71 734	-	3 537	-	-	-	-	-	-	-	-	-	-					
в чуждестранна валута	23 706	-	-	-	-	-	-	-	-	-	-	-	23 706	10	23 696	-	-					
в т. ч. евро	-	-	-	-	-	-	-	-	-	-	-	-	-	-	-	-	-					
10. Дъщеряйни активи	150 272	-	-	-	-	-	-	-	-	-	-	-	-	-	-	-	150 272					
в левове	1 582 777	3 520	40	2 434	2 434	-	-	-	-	-	-	-	141 220	107 245	33 975	-	1 438 037					
в чуждестранна валута	24 540	867	-	2 434	2 434	-	-	-	-	-	-	-	-	-	-	-	21 239					
в т. ч. евро	1 558 237	219	40	2 434	2 434	-	-	-	-	-	-	-	141 220	107 245	33 975	-	1 416 798					
в левове	141 159	40	40	-	-	-	-	-	-	-	-	-	141 119	107 146	33 973	-	-					

Източник: БНБ.

## 1.4.2. СЕКТОРНА МЕСЕЧНА ОТЧЕТНОСТ НА БНБ (ПАСИВИ) КЪМ ЯНУАРИ 2006 г.

(хил. лв.)

	Общо										Резидентен сектор						Нерезидентен сектор					
	Резидентен сектор					Други резиденти					Нерезидентен сектор			Нерезидентен сектор			Нерезидентен сектор					
	Правителствен сектор		Други резиденти			Нефинансови предприятия		Финансови предприятия			Нерезидентен сектор		Нерезидентен сектор		Нерезидентен сектор		Нерезидентен сектор					
	ТБ	ЦП	СОФ	Дър-жавни	Частни	ФПС	ЗК и ПФ	Дома-кинства	НТООД	ЕС	Други страни	Несла-сифици-рани	ЕС	Други страни	Несла-сифици-рани							
<b>ПАСИВИ</b>	<b>16 220 301</b>	<b>2 647 442</b>	<b>3 361 860</b>	<b>2 614 460</b>	<b>747 400</b>	<b>119 818</b>	<b>66 430</b>	<b>66 430</b>	<b>53 388</b>	<b>53 388</b>	<b>1 058 449</b>	<b>1 058 449</b>	<b>1 058 449</b>	<b>9 032 732</b>								
12. Пари в обращение	5 502 892	-	-	-	-	-	-	-	-	-	-	-	-	5 502 892								
13. Депозити	6 121 959	2 641 317	3 361 218	2 613 905	747 313	119 424	66 049	66 049	53 375	53 375	-	-	-	-								
13.1. Овърнати депозити	3 621 496	2 638 836	943 485	861 172	82 313	39 175	38 579	38 579	596	596	-	-	-	-								
в левове	1 549 744	1 286 951	262 294	179 981	82 313	499	21	21	478	478	-	-	-	-								
в чуждестранна валута	2 071 752	1 351 885	681 191	681 191	-	38 676	38 558	38 558	118	118	-	-	-	-								
в т. ч. евро	2 026 313	1 347 291	640 421	640 421	-	38 601	38 483	38 483	118	118	-	-	-	-								
13.2. Депозити с договорен матуритет	2 500 463	2 481	2 417 733	1 752 733	665 000	80 249	27 470	27 470	52 779	52 779	-	-	-	-								
до 2 години	2 500 463	2 481	2 417 733	1 752 733	665 000	80 249	27 470	27 470	52 779	52 779	-	-	-	-								
в левове	2 186 944	2 481	2 137 463	1 472 463	665 000	47 000	4 000	4 000	43 000	43 000	-	-	-	-								
в чуждестранна валута	313 519	-	280 270	280 270	-	33 249	23 470	23 470	9 779	9 779	-	-	-	-								
над 2 години	244 212	-	210 963	210 963	-	33 249	23 470	23 470	9 779	9 779	-	-	-	-								
в левове	-	-	-	-	-	-	-	-	-	-	-	-	-	-								
в чуждестранна валута	-	-	-	-	-	-	-	-	-	-	-	-	-	-								
в т. ч. евро	-	-	-	-	-	-	-	-	-	-	-	-	-	-								
13.3. Депозити, договорени за ползване след предизвестие до 3 месеца	-	-	-	-	-	-	-	-	-	-	-	-	-	-								
в левове	-	-	-	-	-	-	-	-	-	-	-	-	-	-								
в чуждестранна валута	-	-	-	-	-	-	-	-	-	-	-	-	-	-								
в т. ч. евро	-	-	-	-	-	-	-	-	-	-	-	-	-	-								
над 3 месеца	-	-	-	-	-	-	-	-	-	-	-	-	-	-								
в левове	-	-	-	-	-	-	-	-	-	-	-	-	-	-								
в чуждестранна валута	-	-	-	-	-	-	-	-	-	-	-	-	-	-								
в т. ч. евро	-	-	-	-	-	-	-	-	-	-	-	-	-	-								
14. Репосделки	-	-	-	-	-	-	-	-	-	-	-	-	-	-								
в левове	-	-	-	-	-	-	-	-	-	-	-	-	-	-								
в чуждестранна валута	-	-	-	-	-	-	-	-	-	-	-	-	-	-								
в т. ч. евро	-	-	-	-	-	-	-	-	-	-	-	-	-	-								
15. Кредити	1 054 647	-	-	-	-	-	-	-	-	-	-	-	-	-								
в левове	-	-	-	-	-	-	-	-	-	-	-	-	-	-								
в чуждестранна валута	1 054 647	-	-	-	-	-	-	-	-	-	-	-	-	-								
в т. ч. евро	-	-	-	-	-	-	-	-	-	-	-	-	-	-								
16. Капитал и резерви	2 064 429	-	-	-	-	-	-	-	-	-	-	-	-	-								
16.1. Основен капитал	20 000	-	-	-	-	-	-	-	-	-	-	-	-	-								
16.2. Резерви	1 700 601	-	-	-	-	-	-	-	-	-	-	-	-	-								
16.3. Финансов резултат	343 828	-	-	-	-	-	-	-	-	-	-	-	-	-								
17. Други пасиви	1 476 374	7 161	642	555	87	394	381	381	13	13	-	-	-	-								
в левове	60 840	6 707	568	481	87	14	3	3	11	11	-	-	-	-								
в чуждестранна валута	1 415 534	454	74	74	-	380	378	378	2	2	-	-	-	-								
в т. ч. евро	630	411	31	31	-	380	378	378	2	2	-	-	-	-								

Източник: БНБ.

1.4.3. СЕКТОРНА МЕСЕЧНА ОТЧЕТНОСТ НА ТЪРГОВСКИТЕ БАНКИ (АКТИВИ) КЪМ ЯНУАРИ 2006 г.

(хил. лв.)

	Общо																Нерезидентен сектор			Некласифицирани		
	Резидентен сектор				Правителствен сектор				Други резиденти				Нерезидентен сектор				ЕС	Други страни				
	Парично-финансов		ТЪ		ЦП		МП		СОФ		Нефинансови предприятия		Финансови предприятия		Домашни				НТООД			
БНБ	ТЪ	ЦП	МП	СОФ	Държавни	Частни	ФПС	ЗК и ПФ	Домашни	НТООД	ФПС	ЗК и ПФ	Домашни	НТООД	ФПС	ЗК и ПФ	Домашни	НТООД				
<b>АКТИВИ</b>	<b>33 118 158</b>	<b>26 204 918</b>	<b>4 655 329</b>	<b>2 632 919</b>	<b>2 022 410</b>	<b>2 747 669</b>	<b>2 688 355</b>	<b>58 757</b>	<b>557</b>	<b>18 800 920</b>	<b>11 443 355</b>	<b>207 841</b>	<b>11 235 514</b>	<b>307 625</b>	<b>281 638</b>	<b>25 987</b>	<b>7 046 289</b>	<b>4 651</b>	<b>4 731 428</b>	<b>3 619 686</b>	<b>1 111 742</b>	<b>2 181 812</b>
1. Каса	643 080	-	-	-	-	-	-	-	-	-	-	-	-	-	-	-	-	-	-	-	-	643 080
в левове	411 179	-	-	-	-	-	-	-	-	-	-	-	-	-	-	-	-	-	-	-	-	411 179
в чуждестранна валута	231 901	-	-	-	-	-	-	-	-	-	-	-	-	-	-	-	-	-	-	-	-	231 901
в т. ч. евро	139 332	-	-	-	-	-	-	-	-	-	-	-	-	-	-	-	-	-	-	-	-	139 332
2. Депозити	7 209 480	4 093 394	4 093 394	2 631 356	1 462 038	-	-	-	-	-	-	-	-	-	-	-	-	-	-	-	-	3 116 086
2.1. Овърнайт депозити	5 239 527	3 510 732	3 510 732	2 624 536	886 196	-	-	-	-	-	-	-	-	-	-	-	-	-	-	-	-	1 728 795
в левове	1 745 460	1 743 729	1 743 729	1 277 245	466 484	-	-	-	-	-	-	-	-	-	-	-	-	-	-	-	-	1 731
в чуждестранна валута	3 494 067	1 767 003	1 767 003	1 347 291	419 712	-	-	-	-	-	-	-	-	-	-	-	-	-	-	-	-	1 727 064
в т. ч. евро	2 549 105	1 580 932	1 580 932	1 347 291	233 641	-	-	-	-	-	-	-	-	-	-	-	-	-	-	-	-	968 173
2.2. Депозити с договорен матуритет	1 969 953	582 662	582 662	6 820	575 842	-	-	-	-	-	-	-	-	-	-	-	-	-	-	-	-	1 387 291
в левове	238 188	210 088	210 088	2 226	207 862	-	-	-	-	-	-	-	-	-	-	-	-	-	-	-	-	28 100
в чуждестранна валута	1 731 765	372 574	372 574	4 594	367 980	-	-	-	-	-	-	-	-	-	-	-	-	-	-	-	-	1 359 191
в т. ч. евро	1 013 817	236 433	236 433	-	236 433	-	-	-	-	-	-	-	-	-	-	-	-	-	-	-	-	777 384
2.3. Депозити, договорени за ползване след предизвестие	-	-	-	-	-	-	-	-	-	-	-	-	-	-	-	-	-	-	-	-	-	-
в левове	-	-	-	-	-	-	-	-	-	-	-	-	-	-	-	-	-	-	-	-	-	-
в чуждестранна валута	-	-	-	-	-	-	-	-	-	-	-	-	-	-	-	-	-	-	-	-	-	-
в т. ч. евро	-	-	-	-	-	-	-	-	-	-	-	-	-	-	-	-	-	-	-	-	-	-
3. Репосделки	194 755	191 777	138 413	-	138 413	-	-	-	-	53 364	9 507	-	9 507	43 857	31 755	12 102	-	-	-	2 978	2 978	78 771
в левове	54 075	54 075	23 987	-	23 987	-	-	-	-	30 088	7 551	-	7 551	22 537	10 435	12 102	-	-	-	-	-	28 100
в чуждестранна валута	140 680	137 702	114 426	-	114 426	-	-	-	-	23 276	1 956	-	1 956	21 320	21 320	-	-	-	-	-	-	1 359 191
в т. ч. евро	102 173	99 195	78 402	-	78 402	-	-	-	-	20 793	1 956	-	1 956	18 837	18 837	-	-	-	-	-	-	777 384
4. Кредити	18 432 721	18 206 393	19 515	-	19 515	35 462	-	35 462	-	18 151 416	11 013 668	165 595	10 848 073	142 482	141 908	574	6 990 730	4 536	226 328	119 113	107 215	-
до 1 година	4 126 913	4 106 881	-	-	-	850	-	850	-	4 106 031	3 367 798	43 326	3 324 472	33 260	32 763	497	704 837	136	20 032	4 687	15 345	-
в левове	2 182 068	2 180 731	-	-	-	850	-	850	-	2 179 881	1 547 232	23 400	1 523 832	4 528	4 528	-	628 037	84	1 337	1 123	214	-
в чуждестранна валута	1 944 845	1 926 150	-	-	-	-	-	-	-	1 926 150	1 820 566	19 926	1 800 640	28 732	28 235	497	76 800	52	18 695	3 564	15 131	-
над 1 до 5 години	1 693 554	1 687 131	-	-	-	-	-	-	-	1 687 131	1 584 443	16 130	1 568 313	28 732	28 235	497	73 905	51	6 423	237	6 186	-
в левове	7 563 206	7 420 886	19 515	-	19 515	8 010	-	8 010	-	7 393 361	4 994 409	67 189	4 927 220	100 447	100 370	77	2 297 831	674	142 330	104 860	37 460	-
в чуждестранна валута	3 818 180	3 767 497	-	-	-	7 664	-	7 664	-	3 759 833	1 618 260	43 823	1 574 437	28 924	28 922	2	2 112 230	419	50 683	50 171	512	-
над 5 години	3 745 026	3 653 389	19 515	-	19 515	346	-	346	-	3 633 528	3 376 149	23 366	3 352 783	71 523	71 448	75	185 601	255	91 637	54 689	36 948	-
в левове	3 371 862	3 344 872	19 515	-	19 515	346	-	346	-	3 325 011	3 071 115	23 366	3 047 749	71 523	71 448	75	182 118	255	26 990	6 923	20 067	-
в чуждестранна валута	6 742 602	6 678 626	-	-	-	26 602	-	26 602	-	6 652 024	2 651 461	55 080	2 598 381	8 775	8 775	-	3 988 062	3 726	63 976	9 566	54 410	-
над 5 години	3 700 215	3 694 932	-	-	-	25 284	-	25 284	-	3 669 648	502 997	7 708	495 289	81	81	-	3 164 334	2 236	5 283	4 587	6 96	-
в левове	3 042 387	2 983 694	-	-	-	1 318	-	1 318	-	2 982 376	2 148 464	47 372	2 101 092	8 694	8 694	-	823 728	1 490	58 693	4 979	53 714	-
в чуждестранна валута	2 883 948	2 827 351	-	-	-	1 318	-	1 318	-	2 826 033	2 017 418	47 372	1 970 046	8 694	8 694	-	798 431	1 490	56 597	2 945	53 652	-

(продължава)



1.4.3. СЕКТОРНА МЕСЕЧНА ОТЧЕТНОСТ НА ТЪРГОВСКИТЕ БАНКИ (АКТИВИ) КЪМ ЯНУАРИ 2006 г.  
(продължение)

(хил. лв.)

	Общо																								
	Резидентен сектор							Нерезидентен сектор																	
	Парично-финансов			Правителствен сектор				Други резиденти			Нерезидентен сектор														
	БНБ	ТБ		ЦП	МП	СОФ	Дър-жавни	Частни	ФПС	ЗК и ПФ	Дома-кинства	НГООД	ЕС	Други страни	Некла-сифици-рани										
5. Цени книжа, различни от акции	4 512 850	3 270 713	356 912	-	356 912	2 644 175	2 021 521	22 654	-	209 626	208 297	6 929	201 368	61 329	61 329	-	-	-	1 242 137	739 736	502 401	-			
до 1 година	265 233	2 344	-	-	2 344	2 344	-	-	-	-	-	-	-	-	-	-	-	-	262 889	262 889	-	-	262 889	262 889	-
в левове	2 344	2 344	-	-	2 344	2 344	-	-	-	-	-	-	-	-	-	-	-	-	262 889	262 889	-	-	262 889	262 889	-
в чуждестранна валута	262 889	-	-	-	-	-	-	-	-	-	-	-	-	-	-	-	-	-	-	-	-	-	-	-	-
в т. ч. евро	262 889	-	-	-	-	-	-	-	-	-	-	-	-	-	-	-	-	-	-	-	-	-	-	-	-
над 1 до 2 години	136 967	-	-	-	-	-	-	-	-	-	-	-	-	-	-	-	-	-	136 967	47 022	89 945	-	136 967	47 022	89 945
в левове	-	-	-	-	-	-	-	-	-	-	-	-	-	-	-	-	-	-	136 967	47 022	89 945	-	136 967	47 022	89 945
в чуждестранна валута	136 967	-	-	-	-	-	-	-	-	-	-	-	-	-	-	-	-	-	-	-	-	-	-	-	-
в т. ч. евро	38 952	-	-	-	-	-	-	-	-	-	-	-	-	-	-	-	-	-	38 952	38 952	-	-	38 952	38 952	-
над 2 години	4 110 650	3 268 369	356 912	-	356 912	2 641 831	2 619 177	22 654	-	209 626	208 297	6 929	201 368	61 329	61 329	-	-	-	842 281	429 825	412 456	-	842 281	429 825	412 456
в левове	1 668 914	1 635 059	168 304	-	168 304	1 403 645	1 396 599	7 046	-	63 110	20 875	1 741	19 134	42 235	42 235	-	-	-	33 855	33 855	-	-	33 855	33 855	-
в чуждестранна валута	2 441 736	1 633 310	188 608	-	188 608	1 238 186	1 222 578	15 608	-	206 516	187 422	5 188	182 234	19 094	19 094	-	-	-	808 426	395 970	412 456	-	808 426	395 970	412 456
в т. ч. евро	1 444 834	1 135 718	158 347	-	158 347	772 469	756 861	15 608	-	204 902	185 808	5 188	180 620	19 094	19 094	-	-	-	309 116	128 047	181 069	-	309 116	128 047	181 069
6. Акции и други форми на собственост	126 661	120 278	24 419	-	24 419	-	-	-	-	95 859	63 943	9 667	54 276	31 916	19 628	12 288	-	-	6 383	6 252	131	-	6 383	6 252	131
в левове	120 278	120 278	24 419	-	24 419	-	-	-	-	95 859	63 943	9 667	54 276	31 916	19 628	12 288	-	-	6 383	6 252	131	-	6 383	6 252	131
в чуждестранна валута	6 383	-	-	-	-	-	-	-	-	-	-	-	-	-	-	-	-	-	-	-	-	-	-	-	-
в т. ч. евро	6 363	-	-	-	-	-	-	-	-	-	-	-	-	-	-	-	-	-	-	-	-	-	-	-	-
7. Дълготрайни активи	1 457 828	-	-	-	-	-	-	-	-	-	-	-	-	-	-	-	-	-	-	-	-	-	-	-	-
8. Други активи	540 783	322 363	22 676	1 563	21 113	68 032	66 834	641	557	231 655	147 940	25 650	122 290	28 041	27 018	1 023	55 559	115	137 516	105 976	31 540	-	137 516	105 976	31 540
в левове	279 779	215 022	15 636	-	15 636	48 020	47 193	270	557	151 366	80 574	13 833	66 741	22 803	21 793	1 010	47 976	13	3 622	2 804	818	-	3 622	2 804	818
в чуждестранна валута	261 004	107 341	7 040	1 563	5 477	20 012	19 641	371	-	80 289	67 366	11 817	55 549	5 238	5 225	13	7 583	102	133 894	103 172	30 722	-	133 894	103 172	30 722
в т. ч. евро	190 315	85 058	4 581	783	3 798	18 563	18 192	371	-	61 914	51 308	4 887	46 421	3 956	3 943	13	6 647	3	93 544	82 246	11 298	-	93 544	82 246	11 298

Източник: ТБ.

(Хил. лв.)

	Общо																	Нерезидентен сектор			Некласифицирани				
	Резидентен сектор				Правителствен сектор				Други резиденти				Финансови предприятия					ЕС	Други страни						
	Парично-финансов		БНБ		ТБ		ЦП		МП		СОФ		Държавни		Частни		ФПС			ЗК и ПФ		Домакинства		НТООД	
	33 118 158	23 537 177	2 187 645	37 787	2 149 858	1 304 756	946 398	331 578	26 780	20 044 776	6 880 979	1 148 804	5 732 175	1 001 395	386 312	615 083	11 982 601	179 801	5 386 491	4 642 672	743 819	4 194 490			
9. Депозити	26 493 633	21 606 381	1 495 129	255	1 494 874	1 195 722	851 718	330 873	13 131	18 915 530	6 284 604	1 122 470	5 162 134	832 271	338 762	493 509	11 619 418	179 237	4 887 252	4 208 540	678 712	-			
9.1. Овернайт депозити	8 801 084	7 755 471	1 049 691	255	1 049 436	325 614	79 238	245 750	626	6 380 166	4 035 717	667 797	3 367 920	230 982	162 723	68 259	1 986 122	127 345	1 045 563	816 457	229 106	-			
в левове	5 120 206	5 027 406	442 021	255	441 766	272 772	46 375	226 384	13	4 312 613	2 607 263	506 519	2 100 744	179 562	124 380	55 182	1 427 885	97 903	92 800	55 338	37 462	-			
в чуждестранна валута	3 680 828	2 728 065	607 670	-	607 670	52 842	32 863	19 366	613	2 067 553	1 428 454	161 278	1 267 176	51 420	38 343	13 077	558 237	29 442	952 763	761 119	191 644	-			
в т. ч. евро	2 725 107	1 918 109	392 349	-	392 349	46 797	27 592	18 660	545	1 478 963	1 048 668	79 947	968 721	40 449	30 147	10 302	375 206	16 640	806 998	722 850	84 148	-			
9.2. Депозити с договорен матуритет	15 342 766	11 556 138	445 438	-	445 438	870 108	772 480	85 123	12 505	10 240 592	2 223 830	445 052	1 778 778	601 289	176 039	425 250	7 363 585	51 888	3 786 628	3 375 018	411 610	-			
до 2 години	12 596 866	10 822 277	421 540	-	421 540	761 636	664 508	84 623	12 505	9 639 101	2 140 574	442 719	1 697 855	523 936	168 662	355 274	6 924 453	50 138	1 774 389	1 672 250	102 339	-			
в левове	4 800 942	4 743 726	237 672	-	237 672	304 463	220 138	84 320	5	4 201 591	1 213 765	181 304	1 032 461	377 282	110 760	266 522	2 574 887	35 657	57 216	49 239	7 977	-			
в чуждестранна валута	7 795 924	6 078 551	183 868	-	183 868	457 173	444 370	303	12 500	5 437 510	926 809	261 415	665 394	146 654	57 902	88 752	4 349 566	14 481	1 717 373	1 623 011	94 362	-			
в т. ч. евро	5 337 942	3 713 917	83 982	-	83 982	439 830	433 143	123	6 564	3 190 105	620 804	187 072	433 732	118 484	51 831	66 653	2 446 546	4 271	1 624 025	1 569 495	54 530	-			
над 2 години	2 745 900	733 861	23 898	-	23 898	108 472	107 972	500	-	601 491	83 256	2 333	80 923	77 353	7 377	69 976	439 132	1 750	2 012 039	1 702 768	309 271	-			
в левове	484 914	365 540	428	-	428	428	428	428	-	256 640	54 963	906	54 057	54 314	3 706	30 608	146 259	1 104	119 374	109 070	10 304	-			
в чуждестранна валута	2 260 986	368 321	23 470	-	23 470	-	-	-	-	344 851	28 293	1 427	26 866	23 039	3 671	19 368	292 873	646	1 892 665	1 593 698	298 967	-			
в т. ч. евро	2 027 433	204 069	23 470	-	23 470	-	-	-	-	180 599	17 145	1 420	15 725	16 874	3 671	13 203	146 187	393	1 823 364	1 592 291	231 073	-			
9.3. Депозити, договорени за ползване след предизвестие до 3 месеца	2 349 833	2 294 772	-	-	-	-	-	-	-	2 294 772	25 057	9 621	15 436	-	-	-	2 269 711	4	55 061	17 065	37 996	-			
в левове	1 160 400	1 153 644	-	-	-	-	-	-	-	1 153 644	9 766	9 766	-	-	-	-	1 148 874	4	6 756	2 421	4 335	-			
в чуждестранна валута	1 189 398	1 141 093	-	-	-	-	-	-	-	1 141 093	15 291	9 621	5 670	-	-	-	1 125 802	-	48 305	14 644	33 661	-			
в т. ч. евро	727 695	694 774	-	-	-	-	-	-	-	694 774	10 667	5 828	4 839	-	-	-	684 107	-	32 921	11 723	21 198	-			
над 3 месеца	35	35	-	-	-	-	-	-	-	-	35	-	-	-	-	-	35	-	-	-	-	-			
в левове	10	10	-	-	-	-	-	-	-	-	10	-	-	-	-	-	10	-	-	-	-	-			
в чуждестранна валута	25	25	-	-	-	-	-	-	-	-	25	-	-	-	-	-	25	-	-	-	-	-			
в т. ч. евро	25	25	-	-	-	-	-	-	-	-	25	-	-	-	-	-	25	-	-	-	-	-			
10. Репоселки	167 938	155 616	138 412	-	138 412	-	-	-	-	17 204	14 804	2 400	-	17 204	14 804	2 400	-	-	12 322	12 322	-	-			
в левове	37 162	37 162	19 958	-	19 958	-	-	-	-	17 204	14 804	2 400	-	17 204	14 804	2 400	-	-	12 322	12 322	-	-			
в чуждестранна валута	130 776	118 454	118 454	-	118 454	-	-	-	-	-	-	-	-	-	-	-	-	-	-	-	-	-			
в т. ч. евро	94 752	82 430	82 430	-	82 430	-	-	-	-	-	-	-	-	-	-	-	-	-	-	-	-	-			
11. Издадени дългови ценни книжа	755 013	546 612	334 261	-	334 261	-	-	-	-	212 351	66 657	-	66 657	122 837	13 335	109 502	22 857	-	208 401	208 367	34	-			
до 1 година	-	-	-	-	-	-	-	-	-	-	-	-	-	-	-	-	-	-	-	-	-	-			
в левове	-	-	-	-	-	-	-	-	-	-	-	-	-	-	-	-	-	-	-	-	-	-			
в чуждестранна валута	-	-	-	-	-	-	-	-	-	-	-	-	-	-	-	-	-	-	-	-	-	-			
в т. ч. евро	-	-	-	-	-	-	-	-	-	-	-	-	-	-	-	-	-	-	-	-	-	-			
над 1 година до 2 години	-	-	-	-	-	-	-	-	-	-	-	-	-	-	-	-	-	-	-	-	-	-			
в левове	-	-	-	-	-	-	-	-	-	-	-	-	-	-	-	-	-	-	-	-	-	-			
в чуждестранна валута	-	-	-	-	-	-	-	-	-	-	-	-	-	-	-	-	-	-	-	-	-	-			
в т. ч. евро	-	-	-	-	-	-	-	-	-	-	-	-	-	-	-	-	-	-	-	-	-	-			

(продължава)

1.4.4. СЕКТОРНА МЕСЕЧНА ОТЧЕТНОСТ НА ТЪРГОВСКИТЕ БАНКИ (ПАСИВИ) КЪМ ЯНУАРИ 2006 г.  
(продължение)

(хил. лв.)

	Общо																	
	Резидентен сектор						Нерезидентен сектор						Некласифицирани					
	Парично-финансов			Правителствен сектор			Други резиденти			Нерезидентен сектор								
	БНБ	ТБ	ЦП	МП	СОФ	Дър-жавни	Частни	Финансови предприятия			Дом-кинства	НТООД		ЕС	Други страни			
ДФС								ЗК и ПФ	Дом-кинства									
над 2 години	755 013	546 612	334 261	-	-	212 351	66 657	-	66 657	122 837	13 335	109 502	22 857	-	208 401	208 367	34	-
в левове	206 956	205 846	164 763	-	-	41 083	11 624	-	11 624	28 542	412	28 130	917	-	1 110	1 110	-	-
в чуждестранна валута	548 057	340 766	169 498	-	-	171 268	55 033	-	55 033	94 295	12 923	81 372	21 940	-	207 291	207 257	34	-
в т. ч. евро	486 559	280 008	139 266	-	-	140 742	37 225	-	37 225	90 044	12 923	77 121	13 473	-	206 551	206 517	34	-
12. Капитал и резерви	3 483 401	-	-	-	-	-	-	-	-	-	-	-	-	-	-	-	-	3 483 401
12.1. Основен капитал	1 219 089	-	-	-	-	-	-	-	-	-	-	-	-	-	-	-	-	1 219 089
12.2. Резерви	1 599 714	-	-	-	-	-	-	-	-	-	-	-	-	-	-	-	-	1 599 714
12.3. Финансов резултат	664 598	-	-	-	-	-	-	-	-	-	-	-	-	-	-	-	-	664 598
13. Други пасиви	2 218 173	1 228 568	219 843	37 532	182 311	109 034	94 680	705	13 649	899 691	529 718	26 334	503 384	29 083	19 411	9 672	340 326	564
в левове	1 603 018	964 608	126 827	765	126 062	108 554	94 226	700	13 628	729 227	412 269	18 614	393 655	23 783	17 440	6 343	292 946	229
в чуждестранна валута	615 155	263 960	93 016	36 767	56 249	480	454	5	21	170 464	117 449	7 720	109 729	5 300	1 971	3 329	47 380	335
в т. ч. евро	336 283	187 534	75 342	35 987	39 355	443	427	5	11	111 749	78 045	5 215	72 830	4 378	1 408	2 970	29 223	103

Източник: ТБ.

## 1.5. ОТЧЕТНОСТ НА БАНКИТЕ В НЕСЪСТОЯТЕЛНОСТ

1.5.1. СЕКТОРНА МЕСЕЧНА ОТЧЕТНОСТ НА ТЪРГОВСКИТЕ БАНКИ В НЕСЪСТОЯТЕЛНОСТ (АКТИВИ) КЪМ ЯНУАРИ 2006 г.

(хил. лв.)

	Общо											Нерезидентен сектор	Некласифицирани
	Резидентен сектор				Други резиденти			Нерезидентен сектор					
	БНБ	ТБ	ЦП	МП	СОФ	Държавни предприятия	Частни предприятия	Домакинства	Финансови предприятия	Нерезидентен сектор	Некласифицирани		
<b>АКТИВИ</b>	<b>55 285</b>	<b>49 450</b>	<b>-</b>	<b>-</b>	<b>-</b>	<b>40 083</b>	<b>181</b>	<b>37 283</b>	<b>2 614</b>	<b>5</b>	<b>4 262</b>	<b>1 573</b>	
1. Каса в левове	53	-	-	-	-	-	-	-	-	-	-	53	
във валута	11	-	-	-	-	-	-	-	-	-	-	11	
2. Депозити в левове	42	-	-	-	-	-	-	-	-	-	-	42	
във валута	12 030	9 366	-	-	-	-	-	-	-	-	-	-	
3. Кредити в левове	156	156	-	-	-	-	-	-	-	-	-	-	
във валута	11 874	9 210	-	-	-	-	-	-	-	-	-	-	
4. Ценни книжа, различни от акции в левове	39 863	38 434	-	-	-	38 434	124	35 731	2 579	-	2 664	-	
във валута	32 856	31 427	-	-	-	31 427	124	30 764	539	-	1 429	-	
5. Акции и други форми на собственост в левове	7 007	7 007	-	-	-	7 007	-	4 967	2 040	-	-	-	
във валута	2	2	-	-	-	2	-	2	-	-	-	-	
6. Дълготрайни активи (в левове)	2	2	-	-	-	2	-	2	-	-	-	-	
във валута	63	62	-	-	-	62	57	-	-	5	1	-	
7. Други активи в левове	62	62	-	-	-	62	57	-	-	5	-	-	
във валута	1	-	-	-	-	-	-	-	-	-	1	-	
8. Дълготрайни активи (в левове)	1 004	-	-	-	-	-	-	-	-	-	-	1 004	
във валута	2 270	1 586	-	-	-	1 585	-	1 550	35	-	168	516	
9. Други активи в левове	1 878	1 389	-	-	-	1 389	-	1 377	12	-	53	436	
във валута	392	197	-	-	-	196	-	173	23	-	115	80	

Източник: Банки в несъстоятелност.

## 1.5.2. СЕКТОРНА МЕСЕЧНА ОТЧЕТНОСТ НА ТЪРГОВСКИТЕ БАНКИ В НЕСЪСТОЯТЕЛНОСТ (ПАСИВИ) КЪМ ЯНУАРИ 2006 Г.

(хил. лв.)

	Общо											Нерезидентен сектор	Некласифицирани
	Резидентен сектор				Други резиденти				Нерезидентен сектор				
	БНБ	ТБ	Правителствен сектор		Други резиденти		Частни предприятия	Домакинства	Финансови предприятия	Нерезидентен сектор	Некласифицирани		
<b>ПАСИВИ</b>	<b>55 285</b>	<b>7 089</b>	<b>356</b>	<b>356</b>	<b>356</b>	<b>1 486</b>	<b>30 857</b>	<b>4 755</b>	<b>25 356</b>	<b>4 365</b>	<b>-18 979</b>		
8. Депозити в левове във валута	16 086	7 082	4	4	4	1 486	2 858	4 388	50	218	-		
9. Издадени дългови ценни книжа в левове във валута	10 903	7 082	-	-	-	1 403	829	1 568	21	-	-		
10. Капитал и резерви	5 183	-	4	4	4	83	2 029	2 820	29	218	-		
10.1. Основен капитал	-	-	-	-	-	-	-	-	-	-	-		
10.2. Резерви	-	-	-	-	-	-	-	-	-	-	-		
10.3. Финансов резултат	-20 414	-	-	-	-	-	-	-	-	-	-		
11. Други пасиви в левове във валута	13 000	-	-	-	-	-	-	-	-	-	-20 414		
	675	-	-	-	-	-	-	-	-	-	13 000		
	-34 089	-	-	-	-	-	-	-	-	-	675		
	59 613	7	352	352	352	53 672	27 999	367	25 306	4 147	-34 089		
	59 602	7	352	352	352	53 672	27 999	367	25 306	4 147	1 435		
	11	-	-	-	-	-	-	-	-	-	1 424		

Източник: Банки в несъстоятелност.

## 1.5.A. ПАРИЧНИ АГРЕГАТИ

## 1.5.A.1. ПАРИЧНИ АГРЕГАТИ ПО ДЕФИНИЦИЯ НА ЕВРОПЕЙСКАТА ЦЕНТРАЛНА БАНКА

(мл. лв.)

	М1												М2				МЗ		
	Пари извън банките*		Овърнати депозити		Депозити с договорен матуритет до 2 години		Депозити, договорени за ползване след предизвестие до 3 месеца		КВАЗИПАРИ		Репосделки		Издадени дългови ценни книжа до 2 години						
	левове	чуждестранна валута	левове	чуждестранна валута	левове	чуждестранна валута	левове	чуждестранна валута	левове	чуждестранна валута	левове	чуждестранна валута	левове	чуждестранна валута					
I.2005	4 442 250	3 947 232	1 655 699	5 602 951	10 045 201	3 868 009	4 448 989	8 316 998	1 065 949	1 010 189	2 076 138	10 393 136	20 438 337	81 125	351	81 476	-	-	20 519 813
II.2005	4 413 803	4 019 027	1 768 247	5 787 274	10 201 077	3 935 829	4 542 622	8 478 451	1 033 062	992 015	2 025 077	10 303 528	20 704 605	34 585	-	34 585	-	-	20 739 190
III.2005	4 487 324	4 497 489	2 345 890	6 843 379	11 330 703	4 581 647	4 971 137	9 552 784	1 090 757	1 201 496	2 292 253	11 845 037	23 175 740	29 672	-	29 672	-	-	23 205 412
IV.2005	4 651 718	3 968 050	1 931 856	5 899 906	10 551 624	4 583 973	4 604 393	9 188 366	1 103 376	1 146 975	2 250 351	11 438 717	21 990 341	13 702	-	13 702	-	-	22 004 043
V.2005	4 755 755	3 883 011	2 151 731	6 034 742	10 790 497	4 675 862	4 764 168	9 440 030	1 064 001	1 131 710	2 195 711	11 635 741	22 426 238	13 315	-	13 315	-	-	22 439 553
VI.2005	4 847 681	4 198 427	2 120 976	6 319 403	11 167 084	4 565 516	4 867 014	9 432 530	1 061 413	1 088 286	2 149 699	11 582 229	22 749 313	28 378	-	28 378	-	-	22 777 691
VII.2005	5 057 807	4 235 932	2 199 983	6 435 935	11 493 742	4 586 947	4 916 923	9 503 870	1 084 728	1 117 390	2 202 118	11 705 988	23 199 730	11 731	-	11 731	-	-	23 211 461
VIII.2005	5 146 988	4 319 346	2 246 564	6 565 910	11 712 898	4 799 425	4 938 165	9 737 590	1 088 494	1 110 696	2 199 190	11 936 780	23 649 678	13 475	-	13 475	-	-	23 663 153
IX.2005	5 212 544	4 411 203	1 941 972	6 353 175	11 565 719	4 847 885	5 095 277	9 943 162	1 099 390	1 122 151	2 221 541	12 164 703	23 730 422	15 334	-	15 334	-	-	23 745 756
X.2005	5 133 600	4 519 242	2 138 695	6 657 937	11 791 337	4 812 793	5 091 246	9 904 039	1 109 069	1 119 249	2 228 318	12 132 337	23 923 894	15 591	-	15 591	-	-	23 939 485
XI.2005	5 095 679	4 600 938	2 032 726	6 633 664	11 729 343	4 862 811	5 155 235	10 018 046	1 109 359	1 128 166	2 237 525	12 255 571	23 984 914	22 415	2 278	24 693	-	-	24 009 607
XII.2005	5 395 515	4 958 569	2 088 903	7 047 472	12 442 987	4 980 984	5 501 717	10 482 701	1 157 923	1 153 175	2 311 098	12 793 799	25 236 786	22 794	-	22 794	-	-	25 259 580
I.2006	5 091 713	4 621 822	2 126 208	6 748 080	11 839 743	4 997 916	5 483 562	10 481 478	1 153 644	1 141 093	2 294 737	12 776 215	24 615 958	17 204	-	17 204	-	-	24 633 162

\* Равнява се на показателя „Пари в обращение“ по Европейската централна банка.

Източник: БНБ и ТБ.

## 1.5.A.2. ИЗТОЧНИЦИ НА ПАРИЧНИТЕ АГРЕГАТИ ПО ДЕФИНИЦИЯ НА ЕВРОПЕЙСКАТА ЦЕНТРАЛНА БАНКА

(хил. лв.)

	Дългосрочни финансови пасиви						Вътрешен кредит						Нетни чуждестранни активи			Други позиции (нето)						
	Депозити с договорен матуритет над 2 години		Депозити, договорени за ползване след предизвестие над 3 месеца		Издадени дългови ценни книжа над 2 години		Капитал и резерви		Вземания от правителствения сектор		Вземания от неправителствения сектор		Чуждестранни активи	Минус чуждестранни пасиви	Дълготрайни активи							
	левове	чуждестранна валута	левове	чуждестранна валута	левове	чуждестранна валута	левове	чуждестранна валута	левове	чуждестранна валута	левове	чуждестранна валута										
													левове	чуждестранна валута	левове		чуждестранна валута	левове	чуждестранна валута			
I.2005	190 268	221 869	412 137	-	-	45 029	145 124	191 053	4 286 468	4 889 658	736 959	-604 879	132 080	7 464 956	6 922 621	14 387 557	14 519 637	16 573 077	-5 783 937	10 789 140	1 326 357	-1 225 663
II.2005	194 953	226 126	421 079	-	-	47 979	151 514	199 493	4 516 980	5 137 552	727 866	-635 282	92 584	7 618 974	7 089 733	14 708 707	14 801 291	16 956 921	-5 857 437	11 099 484	1 359 868	-1 383 901
III.2005	243 811	235 251	479 062	-	-	52 575	151 637	204 212	4 572 776	5 256 050	235 736	-542 441	-306 705	8 818 831	9 166 464	17 985 295	17 678 590	17 699 493	-6 864 845	10 834 648	1 375 169	-1 426 945
IV.2005	238 766	275 503	514 269	-	-	52 548	150 541	203 089	4 575 233	5 292 591	32 983	-467 473	-434 490	8 294 476	8 088 572	16 383 048	15 948 558	17 840 680	-6 512 243	11 328 437	1 384 292	-1 364 653
V.2005	235 267	296 375	531 642	-	-	45 350	152 400	197 750	4 598 666	5 328 058	-330 870	-433 988	-764 858	8 385 339	8 056 640	16 441 979	15 677 121	18 325 656	-6 132 202	12 193 454	1 394 515	-1 497 479
VI.2005	222 900	305 305	528 205	-	16	38 897	156 069	194 966	4 794 003	5 517 190	-477 595	-467 229	-944 824	8 530 572	7 736 500	16 267 072	15 322 248	19 102 136	-6 064 180	13 037 956	1 415 209	-1 480 532
VII.2005	227 554	295 086	522 640	3	16	39 393	156 757	196 150	4 825 351	5 544 160	-629 721	318 213	-311 508	8 727 074	7 802 069	16 529 143	16 217 635	18 137 163	-5 493 625	12 643 538	1 432 795	-1 538 347
VIII.2005	235 785	305 642	539 427	3	18	38 594	156 589	195 183	4 970 449	5 705 080	-794 706	480 578	-314 128	8 923 002	7 920 241	16 843 243	16 529 115	18 578 446	-5 636 422	12 942 024	1 444 705	-1 547 611
IX.2005	237 919	311 342	549 261	3	18	39 094	158 218	197 312	5 130 407	5 877 001	-1 002 486	642 035	-360 451	9 123 687	8 084 435	17 208 122	16 847 671	19 051 385	-6 116 904	12 934 481	1 477 124	-1 636 519
X.2005	238 326	325 482	563 808	4	18	39 090	161 211	200 301	5 130 912	5 895 043	-1 145 712	685 842	-459 870	9 268 203	8 338 464	17 606 667	17 146 797	18 843 922	-6 019 592	12 824 330	1 498 993	-1 635 592
XI.2005	243 228	338 530	581 758	8	22	39 111	162 135	201 246	5 260 251	6 043 285	-1 273 778	527 343	-746 435	9 486 191	8 455 978	17 942 169	17 195 734	19 285 946	-6 241 142	13 044 804	1 515 084	-1 702 730
XII.2005	254 208	362 267	616 475	11	25	39 622	170 748	210 370	5 389 069	6 215 950	-1 078 806	716 038	-362 768	9 833 005	8 829 577	18 662 582	18 299 814	19 861 269	-6 640 376	13 220 893	1 574 659	-1 619 836
I.2006	257 140	344 851	601 991	10	25	41 083	171 268	212 351	5 547 830	6 362 207	-587 142	855 803	268 661	9 873 690	8 771 846	18 645 536	18 914 197	18 319 505	-6 162 622	12 156 883	1 608 100	-1 683 811

Източник: БНБ и ТБ.

## 1.6. ОБЕМИ ПО НОВ БИЗНЕС ПО КРЕДИТИ НА ТЪРГОВСКИТЕ БАНКИ\*

## 1.6.1. ОБЕМИ ПО НОВ БИЗНЕС ПО КРЕДИТИ НА ТЪРГОВСКИТЕ БАНКИ В ЛЕВОВЕ

(млн. лв.)

	Овърдрафт			Краткосрочни кредити			Дългосрочни кредити		
	общо	предприятия	домакинства и НТООД	общо	предприятия	домакинства и НТООД	общо	предприятия	домакинства и НТООД
<b>2005</b>									
януари	49.1	39.9	9.2	86.2	82.1	4.2	195.7	46.1	149.5
февруари	43.7	33.4	10.2	99.4	93.6	5.7	298.5	103.2	195.3
март	100.9	89.9	10.9	91.6	86.4	5.1	469.6	90.6	379.0
април	470.9	201.9	269.0	188.5	179.4	9.1	734.5	196.8	537.7
май	60.0	48.5	11.5	60.6	54.7	5.9	298.3	75.9	222.5
юни	88.5	73.8	14.7	74.5	68.4	6.1	309.5	100.6	208.9
юли	162.3	140.9	21.4	102.2	93.5	8.7	423.0	127.0	296.0
август	141.8	122.6	19.2	75.7	70.0	5.7	312.0	96.2	215.8
септември	203.5	178.7	24.7	122.4	113.1	9.2	374.3	120.1	254.2
октомври	159.7	137.1	22.6	73.6	66.6	6.9	421.3	78.1	343.3
ноември	89.5	65.8	23.7	74.3	66.9	7.4	424.8	88.1	336.7
декември	238.0	204.8	33.2	168.5	159.8	8.7	564.5	162.0	402.6
<b>2006</b>									
януари	116.3	94.2	22.1	86.8	81.2	5.6	264.5	64.8	199.6

Източник: БНБ.

## 1.6.2. ОБЕМИ ПО НОВ БИЗНЕС ПО КРЕДИТИ НА ТЪРГОВСКИТЕ БАНКИ В ЕВРО

(млн. лв.)

	Овърдрафт			Краткосрочни кредити			Дългосрочни кредити		
	общо	предприятия	домакинства и НТООД	общо	предприятия	домакинства и НТООД	общо	предприятия	домакинства и НТООД
<b>2005</b>									
януари	15.3	13.2	2.1	113.9	112.8	1.1	180.2	162.4	17.8
февруари	29.5	27.2	2.3	59.4	54.7	4.7	225.5	199.1	26.4
март	98.2	96.6	1.6	112.5	111.8	0.8	348.2	312.0	36.2
април	311.9	307.9	4.1	409.8	409.3	0.5	741.8	676.8	65.0
май	22.6	21.1	1.6	62.2	61.4	0.8	249.6	210.2	39.5
юни	24.0	21.5	2.5	119.2	118.7	0.5	318.2	264.2	53.9
юли	70.6	67.3	3.3	223.8	222.2	1.6	349.2	292.8	56.3
август	42.3	39.3	3.0	119.2	119.1	0.1	237.7	193.5	44.2
септември	36.2	32.3	3.8	148.9	148.0	0.9	259.6	210.4	49.2
октомври	50.1	47.3	2.8	107.2	106.8	0.5	218.8	172.7	46.1
ноември	114.9	112.4	2.5	52.2	51.2	1.0	314.1	264.4	49.7
декември	137.0	131.5	5.5	189.5	188.9	0.6	486.3	413.0	73.3
<b>2006</b>									
януари	65.3	63.5	1.7	56.5	55.8	0.6	159.1	124.0	35.1

Източник: БНБ.



1.6.3. ОБЕМИ ПО НОВ БИЗНЕС ПО КРЕДИТИ НА ТЪРГОВСКИТЕ БАНКИ В ЩАТСКИ ДОЛАРИ  
(млн. лв.)

	Овърдрафт			Краткосрочни кредити			Дългосрочни кредити		
	общо	предприятия	домакинства и НТООД	общо	предприятия	домакинства и НТООД	общо	предприятия	домакинства и НТООД
<b>2005</b>									
януари	16.7	16.6	0.1	10.8	10.8	0.0	2.9	2.6	0.3
февруари	29.7	29.7	0.1	7.6	7.6	0.0	11.3	10.9	0.4
март	29.2	29.2	0.0	24.6	24.6	0.0	22.6	21.9	0.7
април	15.1	15.0	0.1	50.4	50.2	0.1	79.2	78.3	0.9
май	2.1	2.0	0.1	11.5	11.5	0.0	18.3	18.2	0.1
юни	11.2	11.1	0.2	5.6	5.6	0.1	17.7	17.6	0.1
юли	7.9	7.5	0.4	20.7	20.6	0.0	16.3	15.8	0.5
август	1.3	1.1	0.3	15.8	15.8	0.1	3.2	3.0	0.2
септември	3.6	3.2	0.4	7.5	7.5	0.0	0.6	0.4	0.2
октомври	5.3	5.0	0.3	6.9	6.9	0.0	19.3	19.2	0.1
ноември	18.9	18.8	0.1	7.0	7.0	0.0	8.3	8.1	0.2
декември	17.4	17.1	0.3	24.6	24.4	0.2	18.2	15.7	2.5
<b>2006</b>									
януари	2.6	2.5	0.2	2.1	2.1	-	52.0	51.8	0.2

\* Категорията *нов бизнес* по отношение на кредитите включва новодоговорените споразумения през отчетния период (всички договори и условия, които определят за пръв път лихвен процент по кредита, и всички нови преговаряния на условията по отношение на вече съществуващ инструмент, включително и тези, които са прекратени/падежирани през отчетния период). На база седмична статистическа информация месечните обеми по *нов бизнес* се получават чрез събиране на обемите за седмиците на месеца.

Източник: БНБ.

## 1.7. БАЛАНСИ И ОТЧЕТИ ЗА ПРИХОДИТЕ И РАЗХОДИТЕ НА БАНКОВАТА СИСТЕМА

## 1.7.1. БАЛАНС НА БАНКОВАТА СИСТЕМА КЪМ ДЕКЕМВРИ 2005 г.

(хил. лв.)

	Общо	в това число			
		с лица от групата	левове	евро	други валути
<b>АКТИВИ</b>					
<b>Парични средства в каса и по разплащателна сметка в БНБ</b>	<b>3 239 425</b>		<b>1 922 834</b>	<b>1 213 663</b>	<b>102 928</b>
<b>Вземания от финансови институции</b>					
Безсрочни депозити в банки	629 451	122 118	12 159	287 669	207 505
Срочни депозити в банки	4 999 492	104 582	1 078 492	2 330 616	1 485 802
Кредити на банки	54 941	0	1 805	41 510	11 626
Други вземания от банки	10 117	0	1 710	5 337	3 070
Кредити на други финансови институции	149 459	0	21 669	127 790	0
<b>Общо вземания от финансови институции</b>	<b>5 843 460</b>	<b>226 700</b>	<b>1 115 835</b>	<b>2 792 922</b>	<b>1 708 003</b>
<b>Минус специфични провизии</b>	<b>1 521</b>		<b>1 119</b>	<b>248</b>	<b>154</b>
<b>Нетни вземания от финансови институции</b>	<b>5 841 939</b>	<b>226 700</b>	<b>1 114 716</b>	<b>2 792 674</b>	<b>1 707 849</b>
<b>Вземания по споразумения за обратно изкупуване на ценни книжа</b>	<b>165 547</b>	<b>0</b>	<b>41 236</b>	<b>84 709</b>	<b>39 602</b>
<b>Оборотен портфейл</b>	<b>2 036 494</b>	<b>10</b>	<b>804 094</b>	<b>670 428</b>	<b>561 962</b>
<b>Инвестиционен портфейл</b>					
Инвестиции до падеж	1 143 825	0	396 298	375 562	371 965
Инвестиции за продажба	1 552 406	0	572 544	733 939	245 923
<b>Кредити на нефинансови институции и други клиенти</b>					
Кредити на бюджета	36 728		35 041	1 687	0
Търговски кредити					
Кредити за търговско недвижимо имущество и строителство	3 487 501		683 138	2 566 998	237 365
Други търговски кредити	8 103 198		3 254 689	4 361 012	487 497
Селскостопански кредити	350 360		254 210	85 860	10 290
Потребителски кредити	4 155 328		3 964 716	181 405	9 207
Жилищни ипотечни кредити на физически лица	2 028 619		1 395 698	617 121	15 800
Други кредити	217 358	0	83 074	110 625	23 659
<b>Общо кредити на нефинансови институции и други клиенти</b>	<b>18 379 092</b>	<b>0</b>	<b>9 670 566</b>	<b>7 924 708</b>	<b>783 818</b>
<b>Минус специфични провизии</b>	<b>641 827</b>		<b>414 417</b>	<b>173 031</b>	<b>54 379</b>
<b>Нетни кредити на нефинансови институции и други клиенти</b>	<b>17 737 265</b>	<b>0</b>	<b>9 256 149</b>	<b>7 751 677</b>	<b>729 439</b>
в т. ч. закупени кредити	12 389				
<b>Активи за препродажба</b>	<b>17 538</b>		<b>17 538</b>	<b>0</b>	<b>0</b>
<b>Инвестиции в дъщерни, асоциирани и смесени дружества</b>	<b>64 241</b>		<b>64 241</b>	<b>0</b>	<b>0</b>
<b>Други активи</b>					
Деривати за хеджиране	165	0	163	2	0
Други активи	147 091	241	108 551	27 545	10 754
<b>Общо други активи</b>	<b>147 256</b>	<b>241</b>	<b>108 714</b>	<b>27 547</b>	<b>10 754</b>
<b>Нематериални активи</b>	<b>128 661</b>		<b>128 638</b>	<b>0</b>	<b>23</b>
<b>Сгради и други дълготрайни материални активи</b>	<b>776 287</b>		<b>775 801</b>	<b>0</b>	<b>486</b>
<b>Общо активи</b>	<b>32 850 884</b>	<b>226 951</b>	<b>15 202 803</b>	<b>13 650 199</b>	<b>3 770 931</b>

(продължава)

(продължение)

(хил. лв.)

	Общо	в това число			
		с лица от групата	левове	евро	други валути
<b>ПАСИВИ, МАЛЦИНСТВЕНО УЧАСТИЕ И КАПИТАЛ</b>					
<b>Депозити на финансови институции</b>					
Безсрочни депозити на банки	220 535	4 433	27 341	137 294	51 467
Срочни депозити на банки	3 231 916	444 609	1 132 047	1 279 150	376 110
Депозити на други финансови институции	1 513 933	0	532 140	941 639	40 154
<b>Депозити на нефинансови институции и други клиенти</b>					
Безсрочни депозити	8 155 928	0	5 451 472	1 993 262	711 194
Срочни депозити	9 877 343	0	3 706 512	3 635 310	2 535 521
Спестовни депозити	2 412 862	0	1 211 939	725 401	475 522
<b>Общо депозити</b>	<b>25 412 517</b>	<b>449 042</b>	<b>12 061 451</b>	<b>8 712 056</b>	<b>4 189 968</b>
<b>Задължения по споразумения за обратно изкупуване на ценни книжа</b>	<b>430 911</b>	<b>0</b>	<b>34 711</b>	<b>308 295</b>	<b>87 905</b>
<b>Краткосрочни заемни средства</b>					
От БНБ	0		0	0	0
От банки	201 025	0	8 002	177 838	15 185
Други	34 622	0	23 115	1 286	10 221
<b>Дългосрочни заемни средства</b>	<b>2 345 456</b>	<b>0</b>	<b>285 855</b>	<b>1 955 257</b>	<b>104 344</b>
в т. ч. заемни средства от банки	1 610 568	0	78 537	1 501 721	30 310
<b>Подчинен срочен дълг и дългово-капиталови (хибридни) инструменти</b>					
Подчинен срочен дълг	192 666		25 297	166 720	649
Дългово-капиталови (хибридни) инструменти	201 848		11 127	174 142	16 579
<b>Други пасиви</b>					
Пасиви в оборотен портфейл	28 940	8	626	19 386	8 920
Деривати за хеджиране	4 154	0	4 154	0	0
Провизии за задбалансови ангажименти	52 055	0	4 718	3 866	43 471
Други пасиви	500 334	20 753	320 859	111 891	46 831
<b>Общо пасиви</b>	<b>29 404 528</b>	<b>469 803</b>	<b>12 779 915</b>	<b>11 630 737</b>	<b>4 524 073</b>
<b>Малцинствено участие в консолидирани дъщерни дружества</b>	<b>0</b>		<b>0</b>	<b>0</b>	<b>0</b>
<b>Собствен капитал</b>					
Обикновени акции	1 212 322		1 212 322		
Премии, свързани с обикновени акции	1 767		1 767		
Привилегировани акции и премии, свързани с тях	0		0		
Резерви					
Неразпределена печалба/загуба от минали години	43 325	41 199	2 126		
Законови резерви	627 898		627 898		
Други резерви	762 144	25 437	736 707		
Кумулативна разлика от превръщане на отчетите в чуждестранна валута	0		0		
Други компоненти на капитала					
Преоценка – дълготрайни материални активи	209 514	130	209 384		
Преоценка – инвестиции за продажба	6 790	574	6 216		
Преоценка – хеджиране на паричен поток	0	0	0		
Печалба/загуба от текущата година	584 235		584 235		
Еднократен ефект от промяна на счетоводния режим	-1 639	0	-1 639		
<b>Общо собствен капитал</b>	<b>3 446 356</b>	<b>67 340</b>	<b>3 379 016</b>		
<b>Общо пасиви, малцинствено участие и капитал</b>	<b>32 850 884</b>	<b>537 143</b>	<b>16 158 931</b>	<b>11 630 737</b>	<b>4 524 073</b>
<b>Ред за справка: кредитни заместители и други задбалансови ангажименти</b>	<b>5 480 849</b>	<b>28 774</b>	<b>2 309 942</b>	<b>2 422 148</b>	<b>719 985</b>

Източник: БНБ.

## 1.7.2. ОТЧЕТ ЗА ПРИХОДИТЕ И РАЗХОДИТЕ НА БАНКОВАТА СИСТЕМА КЪМ ДЕКЕМВРИ 2005 г.

(хил. лв.)

	Общо	в това число			
		с лица от групата	левове	евро	други валути
<b>ПРИХОДИ ОТ ЛИХВИ И ДИВИДЕНТИ</b>					
Приходи от лихви от безсрочни депозити в банки	7 463	3 343	204	2 416	1 500
Приходи от лихви от срочни депозити в банки	101 182	3 896	9 998	37 614	49 674
Приходи от лихви от кредити на банки	1 734	0	32	945	757
Приходи от лихви от други вземания от банки	1 655	0	0	89	1 566
Приходи от лихви от кредити на други финансови институции	10 568	2 682	1 691	5 955	240
Приходи от лихви от споразумения за обратно изкупуване на ценни книжа	5 716	0	2 128	2 623	965
Приходи от лихви от активи в оборотен портфейл	92 615	0	55 357	18 930	18 328
Приходи от лихви от активи в инвестиционен портфейл	97 414	0	41 948	35 779	19 687
Български държавни ценни книжа	58 082		37 837	17 324	2 921
Други дългови ценни книжа на местни емитенти	7 004	0	3 465	2 699	840
Дългови ценни книжа на чуждестранни правителства и международни финансови институции	18 573		389	10 813	7 371
Други дългови ценни книжа на чуждестранни емитенти	13 755	0	257	4 943	8 555
Приходи от лихви от кредити	1 638 940	0	965 514	582 597	90 829
Кредити на бюджета	2 140		2 090	49	1
Кредити за търговско недвижимо имущество и строителство	289 611		61 013	204 090	24 508
Други търговски кредити	692 167		315 748	315 484	60 935
Селскостопански кредити	30 795		24 450	5 732	613
Потребителски кредити	460 342		448 673	11 014	655
Жилищни ипотечни кредити на физически лица	147 057		107 988	37 044	2 025
Други кредити	16 828	0	5 552	9 184	2 092
Приходи от дивиденди	1 682	0	1 643	32	7
<b>Общо приходи от лихви и дивиденди</b>	<b>1 958 969</b>	<b>9 921</b>	<b>1 078 515</b>	<b>686 980</b>	<b>183 553</b>
<b>РАЗХОДИ ЗА ЛИХВИ</b>					
Разходи за лихви по депозити на банки	56 580	11 172	18 495	18 413	8 500
Разходи за лихви по депозити на други финансови институции	67 911	2	16 964	48 836	2 109
Разходи за лихви по безсрочни депозити на нефинансови институции и други клиенти	49 737	0	30 406	16 295	3 036
Разходи за лихви по срочни депозити на нефинансови институции и други клиенти	279 014	0	123 212	92 392	63 410
Разходи за лихви по спестовни депозити на нефинансови институции и други клиенти	30 314	0	20 738	6 748	2 828
Разходи за лихви по споразумения за обратно изкупуване на ценни книжа	5 596	0	2 726	1 964	906
Разходи за лихви по краткосрочни заемни средства	14 281	0	1 486	8 094	4 701
Разходи за лихви по дългосрочни заемни средства	73 490	0	8 354	58 778	6 358
Разходи за лихви по подчинен срочен дълг	10 249	0	297	9 914	38
Разходи за лихви по дългово-капиталови (хибридни) инструменти	7 457		127	5 909	1 421
Разходи за лихви по други пасиви	4 765		243	1 702	2 813
<b>Общо разходи за лихви</b>	<b>599 394</b>	<b>11 181</b>	<b>223 048</b>	<b>269 045</b>	<b>96 120</b>
<b>НЕТЕН ДОХОД ОТ ЛИХВИ И ДИВИДЕНТИ</b>	<b>1 359 575</b>	<b>-1 260</b>	<b>855 467</b>	<b>417 935</b>	<b>87 433</b>
<b>КРЕДИТНИ ПРОВИЗИИ</b>					
Начислени провизии	483 827	0			
Реинтегрирани провизии	245 695	0			
Нетни кредитни провизии	238 132	0			
<b>ПЕЧАЛБА/ЗАГУБА ОТ ОБОРОТЕН ПОРТФЕЙЛ</b>					
Печалба/загуба от ценни книжа в оборотен портфейл	42 065	0			
Печалба/загуба от деривати за търговия	4 506	0			
Печалба/загуба от други инструменти в оборотен портфейл	8	0			
Общо печалба/загуба от оборотен портфейл	46 579	0			
<b>ПЕЧАЛБА/ЗАГУБА ОТ ИНВЕСТИЦИИ ЗА ПРОДАЖБА</b>					
Печалба/загуба от инвестиции за продажба	29 343	0			
Печалба/загуба от инструменти, хеджиращи ефективно инвестициите за продажба	-6	0			
<b>ПЕЧАЛБА/ЗАГУБА ОТ ИНВЕСТИЦИИ ДО ПАДЕЖ</b>	<b>3 148</b>	<b>0</b>			

(продължава)

(продължение)

(хил. лв.)

	Общо	в това число			
		с лица от групата	левове	евро	други валути
<b>ДРУГИ НЕЛИХВЕНИ ПРИХОДИ</b>					
Приходи от обслужване на кредити	107 935	393			
Приходи от такси по задбалансови условни ангажименти	26 085	0			
Такси за обслужване на депозити	156 183	0			
Други такси и комисиони	146 057	9			
Печалба/загуба от активи за препродажба	-108	0			
Печалба/загуба от продажба на други активи	6 604	0			
Печалба/загуба от валутни сделки	81 303	1 025			
Друг нелихвен доход	28 219	0			
<b>НЕЛИХВЕНИ РАЗХОДИ</b>					
Заплати, социално и пенсионно осигуряване	382 989				
Нетни разходи за използване на дълготрайни материални активи	182 729				
Разходи за външни услуги, изплатени на акционери, дъщерни и асоциирани дружества	13 911				
Други разходи за външни услуги	287 601	1 727			
Други нелихвени разходи	222 594	0			
<b>ПЕЧАЛБА/ЗАГУБА ПРЕДИ ВАЛУТНА ПРЕОЦЕНКА, ИЗВЪНРЕДНИ ПРИХОДИ/РАЗХОДИ И ДАНЪЦИ</b>	<b>662 961</b>	<b>-1 560</b>			
<b>ПЕЧАЛБА/ЗАГУБА ОТ ВАЛУТНА ПРЕОЦЕНКА</b>	<b>-23 363</b>	<b>-427</b>			
<b>ИЗВЪНРЕДНА ПЕЧАЛБА/ЗАГУБА</b>	<b>45 677</b>	<b>0</b>			
<b>ДАНЪЦИ</b>	<b>101 040</b>				
<b>МАЛЦИНСТВЕНО УЧАСТИЕ</b>	<b>0</b>				
<b>НЕТНА ПЕЧАЛБА/ЗАГУБА</b>	<b>584 235</b>	<b>-1 987</b>			

Източник: БНБ.

**1.8. ГРУПИ БАНКИ\***

(към 31 декември 2005 г.)

Код	Банка
<b>I група</b>	
150	Първа инвестиционна банка
155	Райфайзенбанк, България
200	Обединена българска банка
300	Банка ДСК
320	ДЗИ Банк
400	Сосиете Женерал Експресбанк
621	Булбанк
660	Ейч Ви Би Банк Биохим
888	Стопанска и инвестиционна банка
920	Българска пощенска банка
<b>II група</b>	
120	Инвестбанк
130	Общинска банка
160	Българо-американска кредитна банка
170	Пиреос Евробанк
195	Юнионбанк
220	Корпоративна търговска банка
230	ПроКредит Банк
240	Търговска банка Д (Демирбанк, България)
260	Токуда банк
310	Банка „Запад – Изток“
440	БНП Париба, България
470	Интернешънъл Асет Банк (ПИМБ)
480	Емпорики банк – България
545	ЧПБ „Тексим“
561	ТБ „Алианц България“
620	Насърчителна банка
790	Централна кооперативна банка
800	Банка „Хеброс“
<b>III група</b>	
145	ИНГ банк Н. В., клон София
190	Банка „Пиреос“, клон София
199	Национална банка на Гърция, клон София
250	Ситибанк Н. А., клон София
350	Те-дже зираат банка, клон София
898	Алфа банка, клон София

\* Групирането на банките е само за статистически цели. То не съдържа никакъв елемент на оценка на финансовото им състояние и не следва да се интерпретира като рейтингова система.

*I група* – първите десет банки с най-големи активи

*II група* – останалите банки

*III група* – клонове на чуждестранни банки.

Източник: БНБ.

**1.10. СЪСТОЯНИЕ НА КРЕДИТНИЯ ПОРТФЕЙЛ НА ТЪРГОВСКИТЕ БАНКИ (по Наредба № 9)**

Групи банки	Кредити	XII.2005 г.
<b>I група</b>	ВСИЧКО (хил. лв.)	17 620 302
	Редовни (%)	93.74
	Под наблюдение (%)	3.19
	Нередовни (%)	1.31
	Необслужвани (%)	1.76
	Провизии (%)	2.86
<b>II група</b>	ВСИЧКО (хил. лв.)	5 135 990
	Редовни (%)	94.72
	Под наблюдение (%)	2.82
	Нередовни (%)	0.56
	Необслужвани (%)	1.90
	Провизии (%)	2.44
<b>III група</b>	ВСИЧКО (хил. лв.)	1 466 260
	Редовни (%)	97.29
	Под наблюдение (%)	2.36
	Нередовни (%)	0.01
	Необслужвани (%)	0.35
	Провизии (%)	1.03
<b>Общо за банковата система</b>	ВСИЧКО (хил. лв.)	24 222 552
	Редовни (%)	94.16
	Под наблюдение (%)	3.06
	Нередовни (%)	1.07
	Необслужвани (%)	1.70
	Провизии (%)	2.66

Източник: БНБ.

**1.9. КАПИТАЛОВА АДЕКВАТНОСТ НА ТЪРГОВСКИТЕ БАНКИ КЪМ 31 ДЕКЕМВРИ 2005 г. (по Наредба № 8)**

Групи банки	Собствени средства (хил. лв.)	Капитал от първи ред (хил. лв.)	Рисков компонент (хил. лв.)	Отношение на капиталова адекватност (%)	Отношение на капитал от първи ред (%)
I група	2 218 058	1 774 874	15 300 431	14.50	11.60
II група	739 670	666 224	4 201 700	17.60	15.86
<b>Общо за банковата система</b>	<b>2 957 728</b>	<b>2 441 098</b>	<b>19 502 131</b>	<b>15.17</b>	<b>12.52</b>

**Забележка:** В изчисленията за банковата система не участва III група.

Източник: БНБ.

**1.11. СЪОТНОШЕНИЯ НА ВИСОКОЛИКВИДНИ АКТИВИ**

(като процент от депозитите)

Групи банки		XII.2005 г.*
I група	Първична ликвидност	12.63
	Вторична ликвидност	29.87
II група	Първична ликвидност	12.97
	Вторична ликвидност	35.30
III група	Първична ликвидност	13.33
	Вторична ликвидност	35.24
<b>Общо за банковата система</b>	Първична ликвидност	12.75
	Вторична ликвидност	31.30

\* Вторичната ликвидност е представена като отношение на високоликвидните активи към привлечените средства по смисъла на Наредба № 11 на БНБ.

Източник: БНБ.

## 1.12. БАЛАНСИ И ОТЧЕТИ ЗА ПРИХОДИТЕ И РАЗХОДИТЕ НА БАНКИТЕ ПО ГРУПИ

## 1.12.1. БАЛАНС НА БАНКИТЕ ОТ ПЪРВА ГРУПА КЪМ ДЕКЕМВРИ 2005 г.

(хил. лв.)

	Общо	в това число		
		лехове	евро	други валути
<b>АКТИВИ</b>				
<b>Парични средства в каса и по разплащателна сметка в БНБ</b>	<b>2 354 117</b>	<b>1 378 512</b>	<b>902 581</b>	<b>73 024</b>
<b>Вземания от финансови институции</b>				
Безсрочни депозити в банки	381 212	8 746	219 981	152 485
Срочни депозити в банки	3 348 574	678 731	1 657 205	1 012 638
Кредити на банки	34 591	1 005	21 960	11 626
Други вземания от банки	9 770	1 369	5 331	3 070
Кредити на други финансови институции	116 187	13 875	102 312	0
<b>Общо вземания от финансови институции</b>	<b>3 890 334</b>	<b>703 726</b>	<b>2 006 789</b>	<b>1 179 819</b>
Минус специфични провизии	864	487	225	152
<b>Нетни вземания от финансови институции</b>	<b>3 889 470</b>	<b>703 239</b>	<b>2 006 564</b>	<b>1 179 667</b>
<b>Вземания по споразумения за обратно изкупуване на ценни книжа</b>	<b>62 941</b>	<b>22 342</b>	<b>38 019</b>	<b>2 580</b>
<b>Оборотен портфейл</b>	<b>1 584 550</b>	<b>521 291</b>	<b>557 737</b>	<b>505 522</b>
<b>Инвестиционен портфейл</b>				
Инвестиции до падеж	1 016 653	343 981	316 913	355 759
Инвестиции за продажба	1 227 806	382 730	614 957	230 119
<b>Кредити на нефинансови институции и други клиенти</b>				
Кредити на бюджета	25 852	25 735	117	0
Търговски кредити				
Кредити за търговско недвижимо имущество и строителство	2 222 803	436 645	1 615 584	170 574
Други търговски кредити	5 626 269	2 035 917	3 257 572	332 780
Селскостопански кредити	200 099	128 766	69 344	1 989
Потребителски кредити	3 766 859	3 615 348	144 013	7 498
Жилищни ипотечни кредити на физически лица	1 775 856	1 314 325	450 292	11 239
Други кредити	112 230	47 606	47 289	17 335
<b>Общо кредити на нефинансови институции и други клиенти</b>	<b>13 729 968</b>	<b>7 604 342</b>	<b>5 584 211</b>	<b>541 415</b>
Минус специфични провизии	502 376	341 039	115 155	46 182
<b>Нетни кредити на нефинансови институции и други клиенти</b>	<b>13 227 592</b>	<b>7 263 303</b>	<b>5 469 056</b>	<b>495 233</b>
в т. ч. закупени кредити	11 464			
<b>Активи за препродажба</b>	<b>8 840</b>	<b>8 840</b>	<b>0</b>	<b>0</b>
<b>Инвестиции в дъщерни, асоциирани и смесени дружества</b>	<b>59 395</b>	<b>59 395</b>	<b>0</b>	<b>0</b>
<b>Други активи</b>				
Деривати за хеджиране	163	163	0	0
Други активи	67 645	49 395	10 699	7 551
<b>Общо други активи</b>	<b>67 808</b>	<b>49 558</b>	<b>10 699</b>	<b>7 551</b>
<b>Нематериални активи</b>	<b>100 127</b>	<b>100 104</b>	<b>0</b>	<b>23</b>
<b>Сгради и други дълготрайни материални активи</b>	<b>584 331</b>	<b>583 845</b>	<b>0</b>	<b>486</b>
<b>Общо активи</b>	<b>24 183 630</b>	<b>11 417 140</b>	<b>9 916 526</b>	<b>2 849 964</b>

(продължава)

(продължение)

(хил. лв.)

	Общо	в това число		
		левове	евро	други валути
<b>ПАСИВИ, МАЛЦИНСТВЕНО УЧАСТИЕ И КАПИТАЛ</b>				
<b>Депозити на финансови институции</b>				
Безсрочни депозити на банки	134 378	15 131	104 258	14 989
Срочни депозити на банки	1 958 504	809 273	867 325	281 906
Депозити на други финансови институции	1 200 703	303 549	876 712	20 442
<b>Депозити на нефинансови институции и други клиенти</b>				
Безсрочни депозити	5 819 093	3 868 761	1 409 015	541 317
Срочни депозити	7 472 376	2 836 101	2 726 426	1 909 849
Спестовни депозити	2 047 825	1 076 648	566 780	404 397
<b>Общо депозити</b>	<b>18 632 879</b>	<b>8 909 463</b>	<b>6 550 516</b>	<b>3 172 900</b>
<b>Задължения по споразумения за обратно изкупуване на ценни книжа</b>	<b>410 248</b>	<b>14 048</b>	<b>308 295</b>	<b>87 905</b>
<b>Краткосрочни заемни средства</b>				
От БНБ	0	0	0	0
От банки	119 056	0	103 871	15 185
Други	12 482	12 482	0	0
<b>Дългосрочни заемни средства</b>	<b>1 671 704</b>	<b>198 990</b>	<b>1 394 202</b>	<b>78 512</b>
в т. ч. заемни средства от банки	1 255 404	71 389	1 158 728	25 287
<b>Подчинен срочен дълг и дългово-капиталови (хибридни) инструменти</b>				
Подчинен срочен дълг	165 114	25 297	139 817	0
Дългово-капиталови (хибридни) инструменти	165 194	11 127	154 067	0
<b>Други пасиви</b>				
Пасиви в оборотен портфейл	27 144	436	18 017	8 691
Деривати за хеджиране	4 154	4 154	0	0
Провизии за задбалансови ангажименти	52 054	4 717	3 866	43 471
Други пасиви	369 653	252 699	82 823	34 131
<b>Общо пасиви</b>	<b>21 629 682</b>	<b>9 433 413</b>	<b>8 755 474</b>	<b>3 440 795</b>
<b>Малцинствено участие в консолидирани дъщерни дружества</b>	<b>0</b>	<b>0</b>	<b>0</b>	<b>0</b>
<b>Собствен капитал</b>				
Обикновени акции	722 547	722 547		
Премии, свързани с обикновени акции	0	0		
Привилегировани акции и премии, свързани с тях	0	0		
Резерви				
Неразпределена печалба/загуба от минали години	8 016	8 016		
Законови резерви	495 697	495 697		
Други резерви	657 031	657 031		
Кумулативна разлика от превръщане на отчетите в чуждестранна валута	0	0		
Други компоненти на капитала				
Преценка – дълготрайни материални активи	194 689	194 689		
Преценка – инвестиции за продажба	3 193	3 193		
Преценка – хеджиране на паричен поток	0	0		
Печалба/загуба от текущата година	475 767	475 767		
Еднократен ефект от промяна на счетоводния режим	-2 992	-2 992		
<b>Общо собствен капитал</b>	<b>2 553 948</b>	<b>2 553 948</b>		
<b>Общо пасиви, малцинствено участие и капитал</b>	<b>24 183 630</b>	<b>11 987 361</b>	<b>8 755 474</b>	<b>3 440 795</b>
<b>Ред за справка: кредитни заместители и други задбалансови ангажименти</b>	<b>3 954 982</b>	<b>1 629 528</b>	<b>1 796 224</b>	<b>529 230</b>

Източник: БНБ.



1.12.2. ОТЧЕТ ЗА ПРИХОДИТЕ И РАЗХОДИТЕ НА БАНКИТЕ ОТ ПЪРВА ГРУПА КЪМ ДЕКЕМВРИ 2005 г.  
(хил. лв.)

	Общо	в това число		
		левове	евро	други валути
<b>ПРИХОДИ ОТ ЛИХВИ И ДИВИДЕНТИ</b>				
Приходи от лихви от безсрочни депозити в банки	3 378	120	2 140	1 118
Приходи от лихви от срочни депозити в банки	71 877	5 955	27 421	38 501
Приходи от лихви от кредити на банки	1 268	24	487	757
Приходи от лихви от други вземания от банки	1 624	0	61	1 563
Приходи от лихви от кредити на други финансови институции	5 366	773	4 593	0
Приходи от лихви от споразумения за обратно изкупуване на ценни книжа	2 621	999	1 499	123
Приходи от лихви от активи в оборотен портфейл	67 610	38 645	13 313	15 652
Приходи от лихви от активи в инвестиционен портфейл	82 465	35 311	29 392	17 762
Български държавни ценни книжа	47 064	31 690	13 905	1 469
Други дългови ценни книжа на местни емитенти	5 218	3 024	1 460	734
Дългови ценни книжа на чуждестранни правителства и международни финансови институции	16 793	340	9 423	7 030
Други дългови ценни книжа на чуждестранни емитенти	13 390	257	4 604	8 529
Приходи от лихви от кредити	1 213 937	779 517	374 931	59 489
Кредити на бюджета	1 590	1 590	0	0
Кредити за търговско недвижимо имущество и строителство	170 915	38 999	116 294	15 622
Други търговски кредити	463 764	207 927	214 781	41 056
Селскостопански кредити	15 626	11 257	4 222	147
Потребителски кредити	423 952	415 492	8 019	441
Жилищни ипотечни кредити на физически лица	130 183	102 453	26 492	1 238
Други кредити	7907	1799	5123	985
Приходи от дивиденди	1343	1336	0	7
<b>Общо приходи от лихви и дивиденди</b>	<b>1 451 489</b>	<b>862 680</b>	<b>453 837</b>	<b>134 972</b>
<b>РАЗХОДИ ЗА ЛИХВИ</b>				
Разходи за лихви по депозити на банки	33 439	14 833	12 692	5 914
Разходи за лихви по депозити на други финансови институции	54 884	6 242	47 267	1 375
Разходи за лихви по безсрочни депозити на нефинансови институции и други клиенти	34 453	19 820	12 300	2 333
Разходи за лихви по срочни депозити на нефинансови институции и други клиенти	199 939	92 026	63 152	44 761
Разходи за лихви по спестовни депозити на нефинансови институции и други клиенти	22 877	16 829	4 379	1 669
Разходи за лихви по споразумения за обратно изкупуване на ценни книжа	3 829	1 315	1 626	888
Разходи за лихви по краткосрочни заемни средства	11 075	174	6 453	4 448
Разходи за лихви по дългосрочни заемни средства	41 826	5 846	32 055	3 925
Разходи за лихви по подчинен срочен дълг	9 458	297	9 161	0
Разходи за лихви по дългово-капиталови (хибридни) инструменти	5 519	127	5 392	0
Разходи за лихви по други пасиви	3 640	110	1 473	2 057
<b>Общо разходи за лихви</b>	<b>420 939</b>	<b>157 619</b>	<b>195 950</b>	<b>67 370</b>
<b>НЕТЕН ДОХОД ОТ ЛИХВИ И ДИВИДЕНТИ</b>	<b>1 030 550</b>	<b>705 061</b>	<b>257 887</b>	<b>67 602</b>
<b>КРЕДИТНИ ПРОВИЗИИ</b>				
Начислени провизии	337 034			
Рейнтегрирани провизии	142 121			
Нетни кредитни провизии	194 913			
<b>ПЕЧАЛБА/ЗАГУБА ОТ ОБОРОТЕН ПОРТФЕЙЛ</b>				
Печалба/загуба от ценни книжа в оборотен портфейл	20 471			
Печалба/загуба от деривати за търговия	3 518			
Печалба/загуба от други инструменти в оборотен портфейл	39			
Общо печалба/загуба от оборотен портфейл	24 028			
<b>ПЕЧАЛБА/ЗАГУБА ОТ ИНВЕСТИЦИИ ЗА ПРОДАЖБА</b>				
Печалба/загуба от инвестиции за продажба	23 212			
Печалба/загуба от инструменти, хеджиращи ефективно инвестициите за продажба	0			
<b>ПЕЧАЛБА/ЗАГУБА ОТ ИНВЕСТИЦИИ ДО ПАДЕЖ</b>	<b>2 796</b>			

(продължава)

(продължение)

(хил. лв.)

	Общо	в това число		
		левове	евро	други валути
<b>ДРУГИ НЕЛИХВЕНИ ПРИХОДИ</b>				
Приходи от обслужване на кредити	84 275			
Приходи от такси по задбалансови условни ангажименти	15 268			
Такси за обслужване на депозити	122 913			
Други такси и комисиони	104 097			
Печалба/загуба от активи за препродажба	19			
Печалба/загуба от продажба на други активи	4 038			
Печалба/загуба от валутни сделки	58 317			
Друг нелихвен доход	14 104			
<b>НЕЛИХВЕНИ РАЗХОДИ</b>				
Заплати, социално и пенсионно осигуряване	262 446			
Нетни разходи за използване на дълготрайни материални активи	125 477			
Разходи за външни услуги, изплатени на акционери, дъщерни и асоциирани дружества	6 834			
Други разходи за външни услуги	218 718			
Други нелихвени разходи	145 433			
<b>ПЕЧАЛБА/ЗАГУБА ПРЕДИ ВАЛУТНА ПРЕОЦЕНКА, ИЗВЪНРЕДНИ ПРИХОДИ/РАЗХОДИ И ДАНЪЦИ</b>	<b>529 796</b>			
<b>ПЕЧАЛБА/ЗАГУБА ОТ ВАЛУТНА ПРЕОЦЕНКА</b>	<b>-15 193</b>			
<b>ИЗВЪНРЕДНА ПЕЧАЛБА/ЗАГУБА</b>	<b>45 242</b>			
<b>ДАНЪЦИ</b>	<b>84 078</b>			
<b>МАЛЦИНСТВЕНО УЧАСТИЕ</b>	<b>0</b>			
<b>НЕТНА ПЕЧАЛБА/ЗАГУБА</b>	<b>475 767</b>			

Източник: БНБ.

1.12.3. БАЛАНС НА БАНКИТЕ ОТ ВТОРА ГРУПА КЪМ ДЕКЕМВРИ 2005 г.  
(хил. лв.)

	Общо	в това число		
		лехове	евро	други валути
<b>АКТИВИ</b>				
<b>Парични средства в каса и по разплащателна сметка в БНБ</b>	<b>663 225</b>	<b>478 584</b>	<b>157 937</b>	<b>26 704</b>
<b>Вземания от финансови институции</b>				
Безсрочни депозити в банки	117 862	3 351	63 642	50 869
Срочни депозити в банки	1 376 952	273 842	640 410	462 700
Кредити на банки	19 550	0	19 550	0
Други вземания от банки	347	341	6	0
Кредити на други финансови институции	28 678	6 996	21 682	0
<b>Общо вземания от финансови институции</b>	<b>1 543 389</b>	<b>284 530</b>	<b>745 290</b>	<b>513 569</b>
Минус специфични провизии	657	632	23	2
<b>Нетни вземания от финансови институции</b>	<b>1 542 732</b>	<b>283 898</b>	<b>745 267</b>	<b>513 567</b>
<b>Вземания по споразумения за обратно изкупуване на ценни книжа</b>	<b>102 606</b>	<b>18 894</b>	<b>46 690</b>	<b>37 022</b>
<b>Оборотен портфейл</b>	<b>416 163</b>	<b>258 814</b>	<b>105 257</b>	<b>52 092</b>
<b>Инвестиционен портфейл</b>				
Инвестиции до падеж	127 172	52 317	58 649	16 206
Инвестиции за продажба	268 841	161 347	95 889	11 605
<b>Кредити на нефинансови институции и други клиенти</b>				
Кредити на бюджета	10 876	9 306	1 570	0
Търговски кредити				
Кредити за търговско недвижимо имущество и строителство	835 637	172 915	625 237	37 485
Други търговски кредити	1 935 086	958 031	842 177	134 878
Селскостопански кредити	139 253	122 860	14 775	1 618
Потребителски кредити	378 047	341 817	34 628	1 602
Жилищни ипотечни кредити на физически лица	207 675	68 907	134 441	4 327
Други кредити	86 027	35 320	44 413	6 294
<b>Общо кредити на нефинансови институции и други клиенти</b>	<b>3 592 601</b>	<b>1 709 156</b>	<b>1 697 241</b>	<b>186 204</b>
Минус специфични провизии	124 413	68 433	48 316	7 664
<b>Нетни кредити на нефинансови институции и други клиенти</b>	<b>3 468 188</b>	<b>1 640 723</b>	<b>1 648 925</b>	<b>178 540</b>
в т. ч. закупени кредити	925			
<b>Активи за препродажба</b>	<b>8 698</b>	<b>8 698</b>	<b>0</b>	<b>0</b>
<b>Инвестиции в дъщерни, асоциирани и смесени дружества</b>	<b>4 846</b>	<b>4 846</b>	<b>0</b>	<b>0</b>
<b>Други активи</b>				
Деривати за хеджиране	2	0	2	0
Други активи	73 197	55 819	14 895	2 483
<b>Общо други активи</b>	<b>73 199</b>	<b>55 819</b>	<b>14 897</b>	<b>2 483</b>
<b>Нематериални активи</b>	<b>23 876</b>	<b>23 876</b>	<b>0</b>	<b>0</b>
<b>Сгради и други дълготрайни материални активи</b>	<b>179 888</b>	<b>179 888</b>	<b>0</b>	<b>0</b>
<b>Общо активи</b>	<b>6 879 434</b>	<b>3 167 704</b>	<b>2 873 511</b>	<b>838 219</b>

(продължава)

(продължение)

(хил. лв.)

	Общо	в това число		
		левове	евро	други валути
<b>ПАСИВИ, МАЛЦИНСТВЕНО УЧАСТИЕ И КАПИТАЛ</b>				
<b>Депозити на финансови институции</b>				
Безсрочни депозити на банки	28 015	1 277	2 874	23 864
Срочни депозити на банки	592 840	278 388	275 870	38 582
Депозити на други финансови институции	262 424	191 629	52 821	17 974
<b>Депозити на нефинансови институции и други клиенти</b>				
Безсрочни депозити	1 767 800	1 276 343	372 446	119 011
Срочни депозити	2 146 365	780 398	816 477	549 490
Спестовни депозити	316 205	127 795	124 773	63 637
<b>Общо депозити</b>	<b>5 113 649</b>	<b>2 655 830</b>	<b>1 645 261</b>	<b>812 558</b>
<b>Задължения по споразумения за обратно изкупуване на ценни книжа</b>	<b>20 663</b>	<b>20 663</b>	<b>0</b>	<b>0</b>
<b>Краткосрочни заемни средства</b>				
От БНБ	0	0	0	0
От банки	81 969	8 002	73 967	0
Други	22 140	10 633	1 286	10 221
<b>Дългосрочни заемни средства</b>	<b>673 752</b>	<b>86 865</b>	<b>561 055</b>	<b>25 832</b>
в т. ч. заемни средства от банки	355 164	7 148	342 993	5 023
<b>Подчинен срочен дълг и дългово-капиталови (хибридни) инструменти</b>				
Подчинен срочен дълг	27 552	0	26 903	649
Дългово-капиталови (хибридни) инструменти	36 654	0	20 075	16 579
<b>Други пасиви</b>				
Пасиви в оборотен портфейл	1 622	190	1 363	69
Деривати за хеджиране	0	0	0	0
Провизии за задбалансови ангажменти	1	1	0	0
Други пасиви	96 973	61 631	24 582	10 760
<b>Общо пасиви</b>	<b>6 074 975</b>	<b>2 843 815</b>	<b>2 354 492</b>	<b>876 668</b>
<b>Малцинствено участие в консолидирани дъщерни дружества</b>	<b>0</b>	<b>0</b>	<b>0</b>	<b>0</b>
<b>Собствен капитал</b>				
Обикновени акции	489 775	489 775		
Премии, свързани с обикновени акции	1 767	1 767		
Привилегировани акции и премии, свързани с тях	0	0		
Резерви				
Неразпределена печалба/загуба от минали години	-5 890	-5 890		
Законови резерви	132 201	132 201		
Други резерви	79 676	79 676		
Кумулативна разлика от превръщане на отчетите в чуждестранна валута	0	0		
Други компоненти на капитала				
Преценка – дълготрайни материални активи	14 695	14 695		
Преценка – инвестиции за продажба	3 023	3 023		
Преценка – хеджиране на паричен поток	0	0		
Печалба/загуба от текущата година	87 859	87 859		
Еднократен ефект от промяна на счетоводния режим	1 353	1 353		
<b>Общо собствен капитал</b>	<b>804 459</b>	<b>804 459</b>		
<b>Общо пасиви, малцинствено участие и капитал</b>	<b>6 879 434</b>	<b>3 648 274</b>	<b>2 354 492</b>	<b>876 668</b>
<b>Ред за справка: кредитни заместители и други задбалансови ангажменти</b>	<b>963 559</b>	<b>513 861</b>	<b>345 033</b>	<b>104 665</b>

Източник: БНБ.

1.12.4. ОТЧЕТ ЗА ПРИХОДИТЕ И РАЗХОДИТЕ НА БАНКИТЕ ОТ ВТОРА ГРУПА КЪМ ДЕКЕМВРИ 2005 г.  
(хил. лв.)

	Общо	в това число		
		левове	евро	други валути
<b>ПРИХОДИ ОТ ЛИХВИ И ДИВИДЕНТИ</b>				
Приходи от лихви от безсрочни депозити в банки	404	3	163	238
Приходи от лихви от срочни депозити в банки	22 388	2 322	9 259	10 807
Приходи от лихви от кредити на банки	466	8	458	0
Приходи от лихви от други вземания от банки	31	0	28	3
Приходи от лихви от кредити на други финансови институции	1 950	736	974	240
Приходи от лихви от споразумения за обратно изкупуване на ценни книжа	3 095	1 129	1 124	842
Приходи от лихви от активи в оборотен портфейл	23 480	15 238	5 590	2 652
Приходи от лихви от активи в инвестиционен портфейл	12 512	5 671	5 158	1 683
Български държавни ценни книжа	10 008	5 181	3 375	1 452
Други дългови ценни книжа на местни емитенти	1 786	441	1 239	106
Дългови ценни книжа на чуждестранни правителства и международни финансови институции	353	49	205	99
Други дългови ценни книжа на чуждестранни емитенти	365	0	339	26
Приходи от лихви от кредити	365 773	168 459	168 753	28 561
Кредити на бюджета	549	500	49	0
Кредити за търговско недвижимо имущество и строителство	99 486	18 439	73 159	7 888
Други търговски кредити	193 363	95 999	78 997	18 367
Селскостопански кредити	14 517	12 844	1 419	254
Потребителски кредити	35 447	32 401	2 849	197
Жилищни ипотечни кредити на физически лица	14 333	4 530	9 055	748
Други кредити	8078	3746	3225	1107
Приходи от дивиденди	339	307	32	0
<b>Общо приходи от лихви и дивиденди</b>	<b>430 438</b>	<b>193 873</b>	<b>191 539</b>	<b>45 026</b>
<b>РАЗХОДИ ЗА ЛИХВИ</b>				
Разходи за лихви по депозити на банки	6 531	2 266	2 795	1 470
Разходи за лихви по депозити на други финансови институции	11 582	9 782	1 180	620
Разходи за лихви по безсрочни депозити на нефинансови институции и други клиенти	10 394	8 526	1 337	531
Разходи за лихви по срочни депозити на нефинансови институции и други клиенти	75 044	29 269	27 886	17 889
Разходи за лихви по спестовни депозити на нефинансови институции и други клиенти	7 252	3 878	2 241	1 133
Разходи за лихви по споразумения за обратно изкупуване на ценни книжа	1 762	1 406	338	18
Разходи за лихви по краткосрочни заемни средства	3 206	1 312	1 641	253
Разходи за лихви по дългосрочни заемни средства	31 664	2 508	26 723	2 433
Разходи за лихви по подчинен срочен дълг	791	0	753	38
Разходи за лихви по дългово-капиталови (хибридни) инструменти	1 938	0	517	1 421
Разходи за лихви по други пасиви	1 114	132	229	753
<b>Общо разходи за лихви</b>	<b>151 278</b>	<b>59 079</b>	<b>65 640</b>	<b>26 559</b>
<b>НЕТЕН ДОХОД ОТ ЛИХВИ И ДИВИДЕНТИ</b>	<b>279 160</b>	<b>134 794</b>	<b>125 899</b>	<b>18 467</b>
<b>КРЕДИТНИ ПРОВИЗИИ</b>				
Начислени провизии	139 522			
Реинтегрирани провизии	99 930			
Нетни кредитни провизии	39 592			
<b>ПЕЧАЛБА/ЗАГУБА ОТ ОБОРОТЕН ПОРТФЕЙЛ</b>				
Печалба/загуба от ценни книжа в оборотен портфейл	20 903			
Печалба/загуба от деривати за търговия	444			
Печалба/загуба от други инструменти в оборотен портфейл	0			
Общо печалба/загуба от оборотен портфейл	21 347			
<b>ПЕЧАЛБА/ЗАГУБА ОТ ИНВЕСТИЦИИ ЗА ПРОДАЖБА</b>				
Печалба/загуба от инвестиции за продажба	5 486			
Печалба/загуба от инструменти, хеджиращи ефективно инвестициите за продажба	0			
<b>ПЕЧАЛБА/ЗАГУБА ОТ ИНВЕСТИЦИИ ДО ПАДЕЖ</b>	<b>352</b>			

(продължава)

(продължение)

(хил. лв.)

	Общо	в това число		
		левове	евро	други валути
<b>ДРУГИ НЕЛИХВЕНИ ПРИХОДИ</b>				
Приходи от обслужване на кредити	21 969			
Приходи от такси по задбалансови условни ангажименти	9 451			
Такси за обслужване на депозити	29 969			
Други такси и комисиони	33 621			
Печалба/загуба от активи за препродажба	-127			
Печалба/загуба от продажба на други активи	2 564			
Печалба/загуба от валутни сделки	15357			
Друг нелихвен доход	11 916			
<b>НЕЛИХВЕНИ РАЗХОДИ</b>				
Заплати, социално и пенсионно осигуряване	107 050			
Нетни разходи за използване на дълготрайни материални активи	51 231			
Разходи за външни услуги, изплатени на акционери, дъщерни и асоциирани дружества	7 077			
Други разходи за външни услуги	51 099			
Други нелихвени разходи	68 589			
<b>ПЕЧАЛБА/ЗАГУБА ПРЕДИ ВАЛУТНА ПРЕОЦЕНКА, ИЗВЪНРЕДНИ ПРИХОДИ/РАЗХОДИ И ДАНЪЦИ</b>	<b>106 427</b>			
<b>ПЕЧАЛБА/ЗАГУБА ОТ ВАЛУТНА ПРЕОЦЕНКА</b>	<b>-5 917</b>			
<b>ИЗВЪНРЕДНА ПЕЧАЛБА/ЗАГУБА</b>	<b>490</b>			
<b>ДАНЪЦИ</b>	<b>13 141</b>			
<b>МА.ЦИНСТВЕНО УЧАСТИЕ</b>	<b>0</b>			
<b>НЕТНА ПЕЧАЛБА/ЗАГУБА</b>	<b>87 859</b>			

Източник: БНБ.

## 1.12.5. БАЛАНС НА БАНКИТЕ ОТ ТРЕТА ГРУПА КЪМ ДЕКЕМВРИ 2005 г.

(хил. лв.)

	Общо	С лица от групата	С лица извън групата			
			общо	левове	евро	други валути
<b>АКТИВИ</b>						
<b>Парични средства в каса и по разплащателна сметка в БНБ</b>	<b>222 083</b>		<b>222 083</b>	<b>65 738</b>	<b>153 145</b>	<b>3 200</b>
<b>Вземания от финансови институции</b>						
Безсрочни депозити в банки	130 377	122 118	8 259	62	4 046	4 151
Срочни депозити в банки	273 966	104 582	169 384	125 919	33 001	10 464
Кредити на банки	800	0	800	800	0	0
Други вземания от банки	0	0	0	0	0	0
Кредити на други финансови институции	4 594	0	4 594	798	3 796	0
<b>Общо вземания от финансови институции</b>	<b>409 737</b>	<b>226 700</b>	<b>183 037</b>	<b>127 579</b>	<b>40 843</b>	<b>14 615</b>
Минус специфични провизии	0	0	0	0	0	0
<b>Нетни вземания от финансови институции</b>	<b>409 737</b>	<b>226 700</b>	<b>183 037</b>	<b>127 579</b>	<b>40 843</b>	<b>14 615</b>
<b>Вземания по споразумения за обратно изкупуване на ценни книжа</b>	<b>0</b>	<b>0</b>	<b>0</b>	<b>0</b>	<b>0</b>	<b>0</b>
<b>Оборотен портфейл</b>	<b>35 781</b>	<b>10</b>	<b>35 771</b>	<b>23 989</b>	<b>7 434</b>	<b>4 348</b>
<b>Инвестиционен портфейл</b>						
Инвестиции до падеж	0	0	0	0	0	0
Инвестиции за продажба	55 759	0	55 759	28 467	23 093	4 199
<b>Кредити на нефинансови институции и други клиенти</b>						
Кредити на бюджета	0		0	0	0	0
Търговски кредити						
Кредити за търговско недвижимо имущество и строителство	429 061		429 061	73 578	326 177	29 306
Други търговски кредити	541 843		541 843	260 741	261 263	19 839
Селскостопански кредити	11 008		11 008	2 584	1 741	6 683
Потребителски кредити	10 422		10 422	7 551	2 764	107
Жилищни ипотечни кредити на физически лица	45 088		45 088	12 466	32 388	234
Други кредити	19 101	0	19 101	148	18 923	30
<b>Общо кредити на нефинансови институции и други клиенти</b>	<b>1 056 523</b>	<b>0</b>	<b>1 056 523</b>	<b>357 068</b>	<b>643 256</b>	<b>56 199</b>
Минус специфични провизии	15 038	0	15 038	4 945	9 560	533
<b>Нетни кредити на нефинансови институции и други клиенти</b>	<b>1 041 485</b>	<b>0</b>	<b>1 041 485</b>	<b>352 123</b>	<b>633 696</b>	<b>55 666</b>
<b>в т. ч. закупени кредити</b>						
от лица от групата	0					
от лица извън групата	0					
<b>Активи за препродажба</b>	<b>0</b>		<b>0</b>	<b>0</b>	<b>0</b>	<b>0</b>
<b>Други активи</b>						
Деривати за хеджиране	0	0	0	0	0	0
Други активи	6 249	241	6 008	3 337	1 951	720
<b>Общо други активи</b>	<b>6 249</b>	<b>241</b>	<b>6 008</b>	<b>3 337</b>	<b>1 951</b>	<b>720</b>
<b>Нематериални активи</b>	<b>4 658</b>		<b>4 658</b>	<b>4 658</b>	<b>0</b>	<b>0</b>
<b>Сгради и други дълготрайни материални активи</b>	<b>12 068</b>		<b>12 068</b>	<b>12 068</b>	<b>0</b>	<b>0</b>
<b>Общо активи</b>	<b>1 787 820</b>	<b>226 951</b>	<b>1 560 869</b>	<b>617 959</b>	<b>860 162</b>	<b>82 748</b>

(продължава)

(продължение)

(хил. лв.)

	Общо	С лица от групата	С лица извън групата			
			общо	левове	евро	други валути
<b>ПАСИВИ, РЕЗЕРВИ И ФИНАНСОВ РЕЗУЛТАТ</b>						
<b>Депозити на финансови институции</b>						
Безсрочни депозити на банки	58 142	4 433	53 709	10 933	30 162	12 614
Срочни депозити на банки	680 572	444 609	235 963	44 386	135 955	55 622
Депозити на други финансови институции	50 806	0	50 806	36 962	12 106	1 738
<b>Депозити на нефинансови институции и други клиенти</b>						
Безсрочни депозити	569 035	0	569 035	306 368	211 801	50 866
Срочни депозити	258 602	0	258 602	90 013	92 407	76 182
Спестовни депозити	48 832	0	48 832	7 496	33 848	7 488
<b>Общо депозити</b>	<b>1 665 989</b>	<b>449 042</b>	<b>1 216 947</b>	<b>496 158</b>	<b>516 279</b>	<b>204 510</b>
<b>Задължения по споразумения за обратно изкупуване на ценни книжа</b>	<b>0</b>	<b>0</b>	<b>0</b>	<b>0</b>	<b>0</b>	<b>0</b>
<b>Краткосрочни заемни средства</b>						
От БНБ	0		0	0	0	0
От банки	0	0	0	0	0	0
Други	0	0	0	0	0	0
<b>Дългосрочни заемни средства</b>						
в т. ч. заемни средства от банки	0	0	0	0	0	0
<b>Други пасиви</b>						
Пасиви в оборотен портфейл	174	8	166	0	6	160
Деривати за хеджиране	0	0	0	0	0	0
Провизии за задбалансови ангажименти	0	0	0	0	0	0
Други пасиви	33 708	20 753	12 955	6 529	4 486	1 940
<b>Общо пасиви</b>	<b>1 699 871</b>	<b>469 803</b>	<b>1 230 068</b>	<b>502 687</b>	<b>520 771</b>	<b>206 610</b>
<b>Резерви и финансов резултат</b>						
<b>Резерви</b>						
Неразпределена печалба/загуба от минали години	41 199	41 199				
Други резерви	25 437	25 437				
<b>Преоценъчни резерви</b>						
Преоценка – дълготрайни материални активи	130	130				
Преоценка – инвестиции за продажба	574	574				
Преоценка – хеджиране на паричен поток	0	0				
Печалба/загуба от текущата година	20 609		20 609	20 609		
Еднократен ефект от промяна на счетоводния режим	0	0				
<b>Общо резерви и финансов резултат</b>	<b>87 949</b>	<b>67 340</b>	<b>20 609</b>	<b>20 609</b>		
<b>Общо пасиви, резерви и финансов резултат</b>	<b>1 787 820</b>	<b>537 143</b>	<b>1 250 677</b>	<b>523 296</b>	<b>520 771</b>	<b>206 610</b>
<b>Ред за справка: кредитни заместители и други задбалансови ангажименти</b>	<b>562 308</b>	<b>28 774</b>	<b>533 534</b>	<b>166 553</b>	<b>280 891</b>	<b>86 090</b>

Източник: БНБ.



1.12.6. ОТЧЕТ ЗА ПРИХОДИТЕ И РАЗХОДИТЕ НА БАНКИТЕ ОТ ТРЕТА ГРУПА КЪМ ДЕКЕМВРИ 2005 г.  
(хил. лв.)

	Общо	С лица от групата	С лица извън групата			
			общо	левове	евро	други валути
<b>ПРИХОДИ ОТ ЛИХВИ И ДИВИДЕНТИ</b>						
Приходи от лихви от безсрочни депозити в банки	3 681	3 343	338	81	113	144
Приходи от лихви от срочни депозити в банки	6 917	3 896	3 021	1 721	934	366
Приходи от лихви от кредити на банки	0	0	0	0	0	0
Приходи от лихви от други вземания от банки	0	0	0	0	0	0
Приходи от лихви от кредити на други финансови институции	3 252	2 682	570	182	388	0
Приходи от лихви от споразумения за обратно изкупуване на ценни книжа	0	0	0	0	0	0
Приходи от лихви от активи в оборотен портфейл	1 525	0	1 525	1 474	27	24
Приходи от лихви от активи в инвестиционен портфейл	2 437	0	2 437	966	1 229	242
Български държавни ценни книжа	1 010		1 010	966	44	0
Други дългови ценни книжа на местни емитенти	0	0	0	0	0	0
Дългови ценни книжа на чуждестранни правителства и международни финансови институции	1 427		1 427	0	1 185	242
Други дългови ценни книжа на чуждестранни емитенти	0	0	0	0	0	0
Приходи от лихви от кредити	59 230	0	59 230	17 538	38 913	2 779
Кредити на бюджета	1		1	0	0	1
Кредити за търговско недвижимо имущество и строителство	19 210		19 210	3 575	14 637	998
Други търговски кредити	35 040		35 040	11 822	21 706	1 512
Селскостопански кредити	652		652	349	91	212
Потребителски кредити	943		943	780	146	17
Жилищни ипотечни кредити на физически лица	2 541		2 541	1 005	1 497	39
Други кредити	843	0	843	7	836	0
Приходи от дивиденди	0	0	0	0	0	0
<b>Общо приходи от лихви и дивиденди</b>	<b>77 042</b>	<b>9 921</b>	<b>67 121</b>	<b>21 962</b>	<b>41 604</b>	<b>3 555</b>
<b>РАЗХОДИ ЗА ЛИХВИ</b>						
Разходи за лихви по депозити на банки	16 610	11 172	5 438	1 396	2 926	1 116
Разходи за лихви по депозити на други финансови институции	1 445	2	1 443	940	389	114
Разходи за лихви по безсрочни депозити на нефинансови институции и други клиенти	4 890	0	4 890	2 060	2 658	172
Разходи за лихви по срочни депозити на нефинансови институции и други клиенти	4 031	0	4 031	1 917	1 354	760
Разходи за лихви по спестовни депозити на нефинансови институции и други клиенти	185	0	185	31	128	26
Разходи за лихви по споразумения за обратно изкупуване на ценни книжа	5	0	5	5	0	0
Разходи за лихви по краткосрочни заемни средства	0	0	0	0	0	0
Разходи за лихви по дългосрочни заемни средства	0	0	0	0	0	0
Разходи за лихви по други пасиви	11	7	4	1	0	3
<b>Общо разходи за лихви</b>	<b>27 177</b>	<b>11 181</b>	<b>15 996</b>	<b>6 350</b>	<b>7 455</b>	<b>2 191</b>
<b>НЕТЕН ДОХОД ОТ ЛИХВИ И ДИВИДЕНТИ</b>	<b>49 865</b>	<b>-1 260</b>	<b>51 125</b>	<b>15 612</b>	<b>34 149</b>	<b>1 364</b>
<b>КРЕДИТНИ ПРОВИЗИИ</b>						
Начислени провизии	7 271	0	7 271			
Рейнтегрирани провизии	3 644	0	3 644			
Нетни кредитни провизии	3 627	0	3 627			
<b>ПЕЧАЛБА/ЗАГУБА ОТ ОБОРОТЕН ПОРТФЕЙЛ</b>						
Печалба/загуба от ценни книжа в оборотен портфейл	691	0	691			
Печалба/загуба от деривати за търговия	544	0	544			
Печалба/загуба от други инструменти в оборотен портфейл	-31	0	-31			
Общо печалба/загуба от оборотен портфейл	1 204	0	1 204			
<b>ПЕЧАЛБА/ЗАГУБА ОТ ИНВЕСТИЦИИ ЗА ПРОДАЖБА</b>						
Печалба/загуба от инвестиции за продажба	645	0	645			
Печалба/загуба от инструменти, хеджиращи ефективно инвестициите за продажба	-6	0	-6			
<b>ПЕЧАЛБА/ЗАГУБА ОТ ИНВЕСТИЦИИ ДО ПАДЕЖ</b>	<b>0</b>	<b>0</b>	<b>0</b>			

(продължава)

(продължение)

(хил. лв.)

	Общо	С лица от групата	С лица извън групата			
			общо	левове	евро	други валути
<b>ДРУГИ НЕЛИХВЕНИ ПРИХОДИ</b>						
Приходи от обслужване на кредити	1 691	393	1 298			
Приходи от такси по задбалансови условни ангажименти	1 366	0	1 366			
Такси за обслужване на депозити	3 301	0	3 301			
Други такси и комисиони	8 339	9	8 330			
Печалба/загуба от активи за препродажба	0	0	0			
Печалба/загуба от продажба на други активи	2	0	2			
Печалба/загуба от валутни сделки	7 629	1 025	6 604			
Друг нелихвен доход	2 199	0	2 199			
<b>НЕЛИХВЕНИ РАЗХОДИ</b>						
Заплати, социално и пенсионно осигуряване	13 493		13 493			
Нетни разходи за използване на дълготрайни материални активи	6 021		6 021			
Други разходи за външни услуги	17 784	1 727	16 057			
Други нелихвени разходи	8 572	0	8 572			
<b>ПЕЧАЛБА/ЗАГУБА ПРЕДИ ВАЛУТНА ПРЕОЦЕНКА, ИЗВЪНРЕДНИ ПРИХОДИ/РАЗХОДИ И ДАНЪЦИ</b>	<b>26 738</b>	<b>-1 560</b>	<b>28 298</b>			
<b>ПЕЧАЛБА/ЗАГУБА ОТ ВАЛУТНА ПРЕОЦЕНКА</b>	<b>-2 253</b>	<b>-427</b>	<b>-1 826</b>			
<b>ИЗВЪНРЕДНА ПЕЧАЛБА/ЗАГУБА</b>	<b>-55</b>	<b>0</b>	<b>-55</b>			
<b>ДАНЪЦИ</b>	<b>3 821</b>		<b>3 821</b>			
<b>НЕТНА ПЕЧАЛБА/ЗАГУБА</b>	<b>20 609</b>	<b>-1 987</b>	<b>22 596</b>			

Източник: БНБ.

## 1.13. МЕЖДУБАНКОВ ПАРИЧЕН ПАЗАР

Януари 2006 г.	Обеми (хил. лв.)				Лихвени проценти			Свръхрезерви* (хил. лв.)
	депозити	репо- сделки	покупки на ДЦК	общ обем	по предоставени депозити	по репо- сделки	среден за деня	
3	170 680	0	500	171 180	2.14		2.14	- 81 947
4	242 050	2 700	4 949	249 699	2.20	2.32	2.20	136 845
5	245 920	2 858	2 664	251 442	2.30	7.32	2.36	189 730
6	234 580	3 000	1 000	238 580	2.24	2.33	2.24	230 248
9	218 930	0	4 587	223 517	2.27		2.27	336 450
10	239 000	2 262	0	241 262	2.29	4.04	2.32	308 230
11	220 040	4 000	6 171	230 211	2.25	2.35	2.25	238 410
12	210 450	900	0	211 350	2.25	10.00	2.28	170 878
13	239 080	2 300	0	241 380	2.25	2.35	2.25	393
16	172 900	1 700	10 721	185 321	2.25	2.35	2.25	- 11 631
17	214 900	4 300	2 156	221 356	2.26	2.42	2.26	4 613
18	204 670	9 600	9 923	224 193	2.26	2.32	2.26	91 415
19	225 675	2 000	493	228 168	2.27	2.50	2.27	- 48 068
20	246 870	2 800	6 567	256 237	2.26	2.35	2.26	- 69 758
23	231 850	1 700	4 051	237 601	2.27	2.35	2.27	- 54 908
24	243 960	7 670	1 047	252 677	2.27	4.03	2.33	- 33 687
25	224 440	5 800	2 515	232 755	2.27	2.46	2.28	- 27 155
26	211 790	3 433	4 813	220 036	2.28	4.54	2.31	10 863
27	185 100	5 000	600	190 700	2.27	2.38	2.27	45 385
28	119 050	0	0	119 050	2.27		2.27	79 745
30	220 770	5 760	0	226 530	2.26	2.35	2.27	- 6 979
31	584 300	3 200	676	588 176	2.26	2.50	2.26	281 120
<b>Средно за месеца</b>	<b>232 137</b>	<b>3 227</b>	<b>2 883</b>	<b>238 246</b>	<b>2.26</b>	<b>3.01</b>	<b>2.27</b>	<b>76 836</b>

\* Данните са от сетълмента.

**Забележка:** Средният лихвен процент за деня е среднопретеглен за извършените през деня операции.

Източник: БНБ.

## 1.14. БАНКОВ ВАЛУТЕН ПАЗАР

(евро)

Януари 2006 г.	Банков сектор		Българска народна банка	
	Купена валута	Продадена валута	Купена валута	Продадена валута
3		117 474 230	32 193 548	39 950 000
4		102 476 160	12 035 799	56 567 192
5		75 832 058	82 451 364	20 461 482
6		72 359 492	75 968 791	8 164 554
9		80 094 114	63 841 727	9 170 581
10		56 053 129	57 248 334	5 189 764
11		82 639 538	87 484 076	4 416 541
12		67 680 130	86 008 848	3 326 849
13		102 970 712	123 685 047	42 412 025
16		202 390 472	182 147 166	60 987 135
17		68 396 219	77 171 060	14 462 397
18		104 459 415	362 580 844	26 435 478
19		84 744 901	88 378 997	20 142 273
20		65 619 254	67 406 403	11 306 971
23		71 727 809	80 470 601	13 565 124
24		62 959 625	69 281 169	6 807 486
25		66 178 888	85 979 368	6 076 713
26		90 822 571	84 282 011	29 356 012
27		49 273 926	55 795 041	8 305 653
28		15 984 864	15 376 429	237 018
30		80 257 559	290 184 879	13 654 987
31		154 391 548	129 692 170	36 144 964
<b>Общо за месеца</b>		<b>1 874 786 614</b>	<b>2 432 638 305</b>	<b>384 548 953</b>
<b>Среднодневно</b>		<b>85 217 573</b>	<b>110 574 468</b>	<b>17 479 498</b>
				<b>43 825 874</b>

Източник: БНБ.

**1.15. КУПЕНА И ПРОДАДЕНА НАЛИЧНА ВАЛУТА  
(ПОДРАЗДЕЛЕНИЯ НА ЕВРОТО)  
ОТ КАСОВИТЕ СЛУЖБИ НА БНБ\***

(хил. евро)

	Купена валута**	Продадена валута
I.2005	149	728
II.2005	310	1 052
III.2005	273	661
IV.2005	267	860
V.2005	272	569
VI.2005	301	612
VII.2005	294	481
VIII.2005	271	738
IX.2005	196	448
X.2005	196	599
XI.2005	226	907
XII.2005	194	1 020
I.2006	119	648
в т. ч. по дни		
3	5	49
4	3	16
5	2	13
6	9	19
9	9	22
10	6	33
11	10	13
12	4	14
13	6	7
16	7	26
17	3	31
18	2	9
19	6	19
20	6	21
23	6	28
24	2	9
25	8	9
26	4	25
27	11	54
28	0	153
30	7	58
31	3	20

\* Операции само с физически лица.

\*\* Включва всички валути, подразделения на еврото.

Източник: БНБ.

**1.16. ОСНОВЕН ЛИХВЕН ПРОЦЕНТ**

В сила от	ОЛП	
	прост годишен	ефективен годишен
26.I.2005	2.45	2.47
1.II.2005*	1.89	1.91
1.III.2005	1.91	1.93
1.IV.2005	1.95	1.97
1.V.2005	2.03	2.05
1.VI.2005	2.06	2.08
1.VII.2005	2.04	2.06
1.VIII.2005	2.04	2.06
1.IX.2005	2.04	2.06
1.X.2005	2.04	2.06
1.XI.2005	2.04	2.06
1.XII.2005	2.05	2.07
1.I.2006	2.21	2.23

\* В съответствие с Решение № 149 от 16 декември 2004 г. на УС на БНБ в сила от 1 февруари 2005 г. ОЛП се определя по нова методика, която е публикувана на интернет страницата на БНБ (Финансови пазари/ОЛП).

Източник: БНБ.

## 1.17. ЛИХВЕНИ ПРОЦЕНТИ И ДОХОДНОСТ НА ДЦК

(%)

Показатели	2005 г.											
	I	II	III	IV	V	VI	VII	VIII	IX	X	XI	XII
<b>ОСНОВЕН ЛИХВЕН ПРОЦЕНТ<sup>1</sup></b> (капитализиран на годишна база)	2.48	1.91	1.93	1.97	2.05	2.08	2.06	2.06	2.06	2.06	2.06	2.07
<b>КРАТКОСРОЧНИ ЛИХВЕНИ ПРОЦЕНТИ</b> (по нов бизнес <sup>2</sup> , среднопотеглени)												
Лихвени проценти по новоприети депозити на междубанковия пазар в левове	1.93	1.92	1.97	2.09	2.11	2.07	2.06	2.06	2.06	2.07	2.07	2.24
овърнайт	1.89	1.90	1.95	2.05	2.07	2.05	2.06	2.06	2.06	2.06	2.06	2.24
над 1 до 3 дена	1.90	1.88	1.94	2.02	2.13	2.10	2.07	1.96	2.05	2.06	-	-
над 3 дена до 7 дни	2.03	2.09	2.08	2.13	2.17	2.20	2.13	2.08	2.10	2.07	2.08	2.31
над 7 дни до 1 месец	2.95	3.19	4.51	2.96	4.12	2.52	2.43	2.39	2.17	2.35	4.01	4.66
над 1 месец	4.70	2.78	3.52	4.43	4.02	3.97	2.84	-	2.52	3.08	3.02	2.70
Лихвени проценти по овърнайт депозити												
левове	0.58	0.61	0.76	0.60	0.60	0.64	0.65	0.64	0.69	0.65	0.63	0.63
евро	0.50	0.53	0.85	0.56	0.67	0.67	0.68	0.58	0.46	0.48	0.41	0.40
щатски долари	0.35	0.33	0.55	0.32	0.50	0.32	0.45	0.81	0.35	0.43	0.35	0.39
Лихвени проценти по срочни депозити												
левове	2.98	2.97	3.24	3.28	3.21	3.39	3.30	3.31	3.28	3.31	3.30	3.37
евро	2.11	2.02	2.37	2.03	2.14	2.24	2.26	2.23	2.20	2.22	2.21	2.35
щатски долари	1.71	1.65	1.81	1.67	1.75	1.87	1.82	1.87	1.88	1.89	2.13	2.24
Лихвени проценти по краткосрочни кредити <sup>3</sup>												
левове	8.04	8.00	8.39	9.72	8.78	9.17	7.55	7.43	6.95	7.14	9.08	7.69
евро	6.05	7.25	6.42	5.26	5.98	6.58	6.11	6.45	6.86	6.49	6.05	6.10
щатски долари	8.23	6.81	7.52	8.07	9.67	6.33	8.03	9.00	7.55	8.92	4.63	9.38
Лихвени проценти по репосделки												
левове	2.39	2.02	-	-	-	-	-	-	-	-	-	-
евро	2.02	-	-	-	-	-	-	-	-	-	-	-
щатски долари	-	-	-	-	-	-	-	-	-	-	-	-
Доходност на емисиите от краткосрочни ДЦК	2.48	2.42	2.30	-	2.26	-	-	2.12	-	2.22	-	-
<b>ДЪЛГОСРОЧНИ ЛИХВЕНИ ПРОЦЕНТИ</b> (по нов бизнес <sup>2</sup> , среднопотеглени)												
Лихвени проценти по дългосрочни кредити												
левове	12.59	11.88	10.89	10.66	11.70	11.30	11.58	11.61	11.01	10.40	9.86	9.74
евро	8.03	7.43	7.57	8.42	7.03	8.42	8.20	8.17	8.48	8.47	7.87	7.68
щатски долари	12.06	10.03	8.63	8.84	10.09	10.23	10.67	8.67	8.87	8.38	9.66	8.33
Спестовни депозити на домакинства и НТООД												
левове	1.85	1.89	1.92	1.91	1.92	1.94	1.93	1.96	1.98	2.00	2.05	2.08
евро	0.98	1.01	1.01	1.03	1.05	1.06	1.10	1.11	1.12	1.13	1.15	1.18
щатски долари	0.50	0.51	0.52	0.52	0.56	0.57	0.63	0.64	0.64	0.65	0.75	0.80
Доходност на емисиите от дългосрочни ДЦК												
левове	4.21	3.46	3.66	3.16	3.24	3.82	3.20	3.01	3.05	3.25	2.97	3.01
евро	4.99	-	-	-	-	-	-	-	-	-	-	-

(продължава)

Показатели	(%)
	2006 г. I
ОСНОВЕН ЛИХВЕН ПРОЦЕНТ <sup>1</sup> (капитализиран на годишна база)	2.23
КРАТКОСРОЧНИ ЛИХВЕНИ ПРОЦЕНТИ (по нов бизнес <sup>2</sup> , среднопотеглени)	
Лихвени проценти по новоприети депозити на междубанковия пазар в левове	2.28
овърнайт	2.27
над 1 до 3 дена	2.29
над 3 дена до 7 дни	2.31
над 7 дни до 1 месец	5.75
над 1 месец	4.71
Лихвени проценти по овърнайт депозити	
левове	0.58
евро	0.45
щатски долари	0.41
Лихвени проценти по срочни депозити	
левове	3.33
евро	2.34
щатски долари	2.31
Лихвени проценти по краткосрочни кредити <sup>3</sup>	
левове	8.17
евро	5.97
щатски долари	8.48
Лихвени проценти по репосделки	
левове	-
евро	-
щатски долари	-
Доходност на емисиите от краткосрочни ДЦК	2.27
ДЪЛГОСРОЧНИ ЛИХВЕНИ ПРОЦЕНТИ (по нов бизнес <sup>2</sup> , среднопотеглени)	
Лихвени проценти по дългосрочни кредити	
левове	10.14
евро	8.11
щатски долари	13.52
Спестовни депозити на домакинства и НТООД	
левове	2.12
евро	1.20
щатски долари	0.81
Доходност на емисиите от дългосрочни ДЦК	
левове	3.57
евро	-

<sup>1</sup> За целите на сравнението ОЛП се публикува капитализиран на годишна база. От 1 февруари 2005 г. ОЛП е за календарен месец и се капитализира при бройна конвенция „30/360“. До 31 януари 2005 г. се посочва ОЛП, в сила в края на месеца, капитализиран на годишна база при конвенция „брой дни от емисия до падеж на тримесечните ДЦК/360“.

<sup>2</sup> Категорията *нов бизнес* по отношение на срочните депозити, репосделките и кредитите включва новодоговорените споразумения през отчетния период (всички договори и условия, които определят за пръв път лихвен процент по депозит, репосделка или кредит, и всички нови предоговаряния на условията по отношение на вече съществуващ инструмент, включително и тези, които са прекратени/падежирани през отчетния период), както и предоговорените при същите условия депозити/репосделки през периода. Лихвените проценти и обеми по *нов бизнес* за овърнайт и спестовни депозити са равни на тези по салда в края на отчетния период.

<sup>3</sup> Лихвените проценти по краткосрочни кредити включват и овърдрафт.

Източник: БНБ.

## 1.18. МЕСЕЧНИ ЛИХВЕНИ ПРОЦЕНТИ

	Номинални		Реални*	
	краткосрочни левови кредити	левови depo- зити (над 1 ден до 1 месец)	краткосрочни левови кредити	левови depo- зити (над 1 ден до 1 месец)
<b>2005</b>				
януари	0.65	0.22	-0.09	-0.52
февруари	0.64	0.22	-0.22	-0.64
март	0.67	0.25	0.34	-0.08
април	0.78	0.25	-0.29	-0.82
май	0.70	0.24	1.19	0.72
юни	0.73	0.26	2.07	1.59
юли	0.61	0.25	0.51	0.15
август	0.60	0.25	0.01	-0.33
септември	0.56	0.25	-0.82	-1.13
октомври	0.58	0.25	-0.60	-0.92
ноември	0.73	0.25	-0.26	-0.73
декември	0.62	0.25	-0.21	-0.57
<b>2006</b>				
януари	0.66	0.25	-0.18	-0.59

\*Реалните лихвени равнища се определят от средните за месеца лихвени проценти, дефлирани с отчетената за месеца инфлация.

Източник: БНБ.

1.19. ЛИХВЕН ДИФЕРЕНЦИАЛ МЕЖДУ ОСНОВНИЯ  
ЛИХВЕН ПРОЦЕНТ И МЕСЕЧНИЯ ЛИБОР ЗА ЕВРОТО  
(%)

Дата	ОЛП	Лихвен процент (евро) (И)	Лихвен диференциал <sup>2</sup>
	ефективна годишна стойност (И) <sup>1</sup>		
1.II.2005	1.91	2.11	-0.19
1.III.2005	1.93	2.10	-0.17
1.IV.2005	1.97	2.10	-0.13
1.V.2005	2.05	2.11	-0.06
1.VI.2005	2.08	2.10	-0.03
1.VII.2005	2.06	2.11	-0.05
1.VIII.2005	2.06	2.11	-0.05
1.IX.2005	2.06	2.11	-0.05
1.X.2005	2.06	2.12	-0.06
1.XI.2005	2.06	2.13	-0.07
1.XII.2005	2.07	2.41	-0.33
1.I.2006	2.23	2.40	-0.16

<sup>1</sup> Изчислена на годишна база.

<sup>2</sup> Изчислен по формулата:  $ID = \left[ \frac{1 + I/100}{1 + If/100} - 1 \right] \times 100$

Източник: БНБ, Reuters.

## 1.20. КОТИРОВКИ НА БЪЛГАРСКИТЕ ЕВРООБЛИГАЦИИ И ГЛОБАЛНИ ОБЛИГАЦИИ

Дата	Еврооблигации (евро на 100 евро номинал)		Глобални облигации в евро (евро на 100 евро номинал)		Глобални облигации в щатски долари (щ. д. на 100 щ. д. номинал)	
	купува	продава	купува	продава	купува	продава
1.XII.2005	105.32	105.62	123.85	124.30	119.95	120.35
2.XII.2005	105.35	105.64	123.99	124.41	119.50	119.89
5.XII.2005	105.34	105.62	123.85	124.32	119.42	119.82
6.XII.2005	105.35	105.63	124.14	124.57	119.75	120.10
7.XII.2005	105.31	105.59	124.12	124.48	119.85	120.35
8.XII.2005	105.29	105.56	124.08	124.46	119.76	120.29
9.XII.2005	105.25	105.49	123.73	124.11	119.64	120.18
12.XII.2005	105.23	105.46	123.73	124.08	119.56	120.06
13.XII.2005	105.17	105.44	123.72	124.15	119.61	120.11
14.XII.2005	105.14	105.41	123.85	124.30	120.14	120.49
15.XII.2005	105.11	105.38	123.84	124.26	119.94	120.30
16.XII.2005	105.11	105.33	123.93	124.38	120.06	120.49
19.XII.2005	105.09	105.31	124.00	124.42	120.05	120.54
20.XII.2005	105.08	105.30	123.87	124.28	120.05	120.49
21.XII.2005	105.02	105.26	123.53	123.90	119.71	120.16
22.XII.2005	104.98	105.22	123.63	124.09	120.12	120.55
23.XII.2005	104.89	105.19	123.71	124.13	120.26	120.80
28.XII.2005	104.85	105.17	123.81	124.32	120.85	121.34
29.XII.2005	104.82	105.14	123.74	124.23	120.57	121.13
30.XII.2005	104.82	105.14	123.93	124.37	120.66	121.13
3.I.2006	104.82	105.07	123.78	124.21	120.41	120.82
4.I.2006	104.86	105.10	124.15	124.55	120.88	121.28
5.I.2006	104.84	105.07	124.09	124.52	120.82	121.17
6.I.2006	104.84	105.07	124.24	124.67	120.68	121.02
9.I.2006	104.79	105.05	124.22	124.59	120.90	121.35
10.I.2006	104.78	105.02	124.01	124.46	120.54	120.90
11.I.2006	104.74	104.96	123.86	124.23	120.30	120.63
12.I.2006	104.68	104.94	123.83	124.17	120.23	120.65
13.I.2006	104.67	104.93	123.91	124.26	120.80	121.19
16.I.2006	104.70	104.96	123.86	124.26	120.83	121.28
17.I.2006	104.70	104.92	123.96	124.32	120.94	121.31
18.I.2006	104.70	104.91	123.83	124.27	121.05	121.52
19.I.2006	104.60	104.84	123.37	123.79	120.78	121.24
20.I.2006	104.62	104.85	123.31	123.62	120.86	121.20
23.I.2006	104.56	104.80	123.06	123.44	120.84	121.17
24.I.2006	104.56	104.79	123.08	123.40	120.81	121.14
25.I.2006	104.50	104.75	122.71	123.05	120.70	121.05
26.I.2006	104.50	104.74	122.38	122.75	119.85	120.16
27.I.2006	104.50	104.74	122.39	122.73	119.89	120.24
30.I.2006	104.45	104.69	122.26	122.61	119.73	120.04
31.I.2006	104.44	104.67	122.31	122.64	119.71	120.04

Забележка: Осреднени котировки по методология на ISMA (International Securities Market Association).

Източник: Reuters.

## 2 Външен сектор

### 2.1. ПЛАТЕЖЕН БАЛАНС

#### 2.1.1.A. ПЛАТЕЖЕН БАЛАНС ЗА 2006 г. В ЛЕВОВЕ\*

(млн. лв.)

	I
<b>А. Текуща сметка<sup>1</sup></b>	<b>-867.3</b>
Стоки: кредит (FOB)	1595.4
Стоки: дебит (FOB)	-2265.1
<i>Търговски баланс<sup>2</sup></i>	<i>-669.8</i>
Услуги: кредит	329.4
Транспорт <sup>3</sup>	98.3
Пътувания <sup>4</sup>	147.4
Други услуги	83.7
Услуги: дебит	-515.6
Транспорт <sup>3</sup>	-173.9
Пътувания <sup>4</sup>	-182.1
Други услуги	-159.7
<i>Услуги, нето</i>	<i>-186.3</i>
<i>Стоки и нефакторни услуги, нето</i>	<i>-856.1</i>
Доход: кредит <sup>5</sup>	209.1
Доход: дебит	-282.2
<i>Доход, нето</i>	<i>-73.1</i>
<i>Стоки, нефакторни услуги и доход, нето</i>	<i>-929.1</i>
<i>Текущи трансфери, нето</i>	<i>61.9</i>
Текущи трансфери, кредит	87.7
Текущи трансфери, дебит	-25.8
<b>Б. Капиталова сметка<sup>1,6</sup></b>	<b>0.0</b>
Капиталови трансфери, нето	0.0
<i>Общо за групи А и Б</i>	<i>-867.3</i>
<b>В. Финансова сметка<sup>1,6</sup></b>	<b>380.4</b>
<i>Преки инвестиции, нето</i>	<i>265.6</i>
Преки инвестиции в чужбина	-0.4
Преки инвестиции в България <sup>7,8</sup>	266.0
Сливания и придобивания, нето <sup>9</sup>	0.0
Портфейлни инвестиции – активи	3.7
Акции	-1.0
Облигации	4.7
Портфейлни инвестиции – пасиви	41.3
Акции	44.7
Облигации	-3.4
Други инвестиции – активи	544.6
Търговски кредити, нето <sup>10</sup>	0.0
Заеми	7.9
Търговски банки	7.9
Други сектори	0.0
Валута и депозити	568.9
Търговски банки	568.9
Други сектори <sup>11</sup>	0.0
Други активи	-32.1
Други инвестиции – пасиви	-474.9
Търговски кредити, нето <sup>12</sup>	0.0
Заеми	-623.2
Държавно управление	-369.8

(продължава)



(продължение)	(млн. лв.)
	I
Търговски банки	-306.1
Други сектори <sup>8</sup>	52.7
Депозити на нерезиденти	144.4
Други пасиви	3.9
<i>Общо за групи А, Б и В</i>	<i>-486.9</i>
<b>Г. Грешки и пропуски</b>	<b>-520.5</b>
<b>ОБЩ БАЛАНС (Общо за групи А, Б, В и Г)</b>	<b>-1007.4</b>
<b>Д. Резерви и друго финансиране</b>	<b>1007.4</b>
Валутни резерви на БНБ <sup>13</sup>	1030.2
Ползвани кредити от МВФ, нето	-22.8
Извънредно финансиране, нето	0.0

\* Аналитично представяне на платежния баланс в съответствие с 5-ото издание на „Ръководство по платежен баланс“ на МВФ.

<sup>1</sup> Предварителни данни.

<sup>2</sup> Данни от митнически декларации, допълнени с данни от НСИ и обработени от БНБ по дата на митническата декларация. Данните са съгласувани с НСИ.

<sup>3</sup> Оценки по методология на БНБ и НСИ.

<sup>4</sup> Оценки по методология на БНБ и на Министерството на икономиката.

<sup>5</sup> Оценки по методология на БНБ.

<sup>6</sup> Отрицателният знак (-) показва изтичане на капитал (нарастване на активи или намаление на пасиви).

<sup>7</sup> Данни от фирми с чуждестранно участие, Агенцията за приватизация, НСИ, Централния депозитар, търговските банки и др.

<sup>8</sup> На базата на получените в БНБ отчети за задълженията по финансови кредити на местни лица към чужбина. Поради тримесечната отчетност на тези задължения данните подлежат на ревизия.

<sup>9</sup> В статията се отразяват всички сделки, които представляват придобивания или сливания.

<sup>10</sup> Включени са отчетените външни вземания на страната по търговски кредити (платени аванси и вземания от доставчици).

<sup>11</sup> Данни са на БНБ и подлежат на ревизии.

<sup>12</sup> Включени са отчетените външни задължения на страната по търговски кредити (получени аванси и задължения към доставчици).

<sup>13</sup> Не се включват измененията на валутните резерви на БНБ, дължащи се на курсови разлики. Отрицателният знак (-) показва увеличение на валутните резерви, а положителният (+) – намаление.

## 2.1.1.Б. ПЛАТЕЖЕН БАЛАНС ЗА 2006 г. В ЕВРО\*

(млн. евро)

	I
<b>А. Текуща сметка</b> <sup>1</sup>	<b>-443.4</b>
Стоки: кредит (FOB)	815.7
Стоки: дебит (FOB)	-1158.1
<i>Търговски баланс</i> <sup>2</sup>	<i>-342.5</i>
Услуги: кредит	168.4
Транспорт <sup>3</sup>	50.3
Пътувания <sup>4</sup>	75.4
Други услуги	42.8
Услуги: дебит	-263.6
Транспорт <sup>3</sup>	-88.9
Пътувания <sup>4</sup>	-93.1
Други услуги	-81.6
<i>Услуги, нето</i>	<i>-95.2</i>
<i>Стоки и нефакторни услуги, нето</i>	<i>-437.7</i>
Доход: кредит <sup>5</sup>	106.9
Доход: дебит	-144.3
<i>Доход, нето</i>	<i>-37.4</i>
<i>Стоки, нефакторни услуги и доход, нето</i>	<i>-475.1</i>
<i>Текущи трансфери, нето</i>	<i>31.6</i>
Текущи трансфери, кредит	44.8
Текущи трансфери, дебит	-13.2
<b>Б. Капиталова сметка</b> <sup>1,6</sup>	<b>0.0</b>
Капиталови трансфери, нето	0.0
<i>Общо за групи А и Б</i>	<i>-443.4</i>
<b>В. Финансова сметка</b> <sup>1,6</sup>	<b>194.5</b>
<i>Преки инвестиции, нето</i>	<i>135.8</i>
Преки инвестиции в чужбина	-0.2
Преки инвестиции в България <sup>7,8</sup>	136.0
Сливания и придобивания, нето <sup>9</sup>	0.0
Портфейлни инвестиции – активи	1.9
Акции	-0.5
Облигации	2.4
Портфейлни инвестиции – пасиви	21.1
Акции	22.9
Облигации	-1.7
Други инвестиции – активи	278.5
Търговски кредити, нето <sup>10</sup>	0.0
Заеми	4.0
Търговски банки	4.0
Други сектори	0.0
Валута и депозити	290.9
Търговски банки	290.9
Други сектори <sup>11</sup>	0.0
Други активи	-16.4
Други инвестиции – пасиви	-242.8
Търговски кредити, нето <sup>12</sup>	0.0
Заеми	-318.6
Държавно управление	-189.1
Търговски банки	-156.5
Други сектори <sup>8</sup>	26.9
Депозити на нерезиденти	73.9
Други пасиви	2.0
<i>Общо за групи А, Б и В</i>	<i>-248.9</i>

(продължава)

(продължение)	(млн. евро)
	I
<b>Г. Грешки и пропуски</b>	<b>-266.1</b>
<b>ОБЩ БАЛАНС (Общо за групи А, Б, В и Г)</b>	<b>-515.1</b>
<b>Д. Резерви и друго финансиране</b>	<b>515.1</b>
Валутни резерви на БНБ <sup>13</sup>	526.7
Ползвани кредити от МВФ, нето	-11.7
Извънредно финансиране, нето	0.0

\* Аналитично представяне на платежния баланс в съответствие с 5-ото издание на „Ръководство по платежен баланс“ на МВФ.

<sup>1</sup> Предварителни данни.

<sup>2</sup> Данни от митнически декларации, допълнени с данни от НСИ и обработени от БНБ по дата на митническата декларация. Данните са съгласувани с НСИ.

<sup>3</sup> Оценки по методология на БНБ и НСИ.

<sup>4</sup> Оценки по методология на БНБ и на Министерството на икономиката.

<sup>5</sup> Оценки по методология на БНБ.

<sup>6</sup> Отрицателният знак (-) показва изтичане на капитал (нарастване на активи или намаление на пасиви).

<sup>7</sup> Данни от фирми с чуждестранно участие, Агенцията за приватизация, НСИ, Централния депозитар, търговските банки и др.

<sup>8</sup> На базата на получените в БНБ отчети за задълженията по финансови кредити на местни лица към чужбина. Поради тримесечната отчетност на тези задължения данните подлежат на ревизия.

<sup>9</sup> В статията се отразяват всички сделки, които представляват придобивания или сливания.

<sup>10</sup> Включени са отчетените външни вземания на страната по търговски кредити (платени аванси и вземания от доставчици).

<sup>11</sup> Данни са на БНБ и подлежат на ревизии.

<sup>12</sup> Включени са отчетените външни задължения на страната по търговски кредити (получени аванси и задължения към доставчици).

<sup>13</sup> Не се включват измененията на валутните резерви на БНБ, дължащи се на курсови разлики. Отрицателният знак (-) показва увеличение на валутните резерви, а положителният (+) – намаление.

2.1.2.A. ПЛАТЕЖЕН БАЛАНС ЗА 2005 г. В ЛЕВОВЕ\*

(млн. лв.)

	I	II	III	I трим.	IV	V	VI	II трим.	VII	VIII	IX	III трим.	X	XI	XII	IV трим.	2005
<b>А. Текуща сметка<sup>1</sup></b>	<b>-448.0</b>	<b>-276.0</b>	<b>-353.0</b>	<b>-1076.9</b>	<b>-468.3</b>	<b>-430.0</b>	<b>-207.5</b>	<b>-1105.8</b>	<b>-38.1</b>	<b>-75.6</b>	<b>-336.3</b>	<b>-450.0</b>	<b>-663.1</b>	<b>-833.8</b>	<b>-819.9</b>	<b>-2316.8</b>	<b>-4949.5</b>
Стоки: кредит (FOB)	1251.4	1267.8	1550.1	4069.4	1461.3	1442.1	1605.2	4508.6	1680.8	1529.3	1512.2	4722.3	1790.8	1720.5	1679.0	5190.4	18490.6
Стоки: дебит (FOB)	-1659.1	-1720.2	-2068.6	-5447.9	-2053.0	-2260.5	-2374.9	-6688.4	-2335.3	-2345.9	-2337.1	-7018.3	-2623.3	-2689.7	-2568.3	-7881.3	-27035.9
<i>Търговски баланс<sup>2</sup></i>	<i>-407.7</i>	<i>-452.4</i>	<i>-518.5</i>	<i>-1378.5</i>	<i>-591.6</i>	<i>-818.4</i>	<i>-769.7</i>	<i>-2179.8</i>	<i>-654.5</i>	<i>-816.6</i>	<i>-824.9</i>	<i>-2296.0</i>	<i>-832.5</i>	<i>-969.1</i>	<i>-889.3</i>	<i>-2690.9</i>	<i>-8545.2</i>
Услуги: кредит	348.6	290.2	355.7	994.5	320.5	546.8	831.1	1698.4	1086.5	1037.1	748.6	2872.2	425.8	354.7	390.9	1171.4	6736.5
Транспорт <sup>3</sup>	94.0	88.1	103.7	285.8	98.5	143.6	205.3	447.4	267.9	251.3	185.0	704.2	111.9	96.6	106.2	314.7	1752.0
Пътувания <sup>4</sup>	154.6	125.0	152.7	432.3	137.8	312.0	527.2	976.9	740.8	705.9	466.7	1913.4	173.5	118.9	164.1	456.5	3779.2
Други услуги	99.9	77.1	99.4	276.4	84.3	91.2	98.7	274.1	77.8	79.9	97.0	254.6	140.3	139.2	120.7	400.2	1205.3
Услуги: дебит	-421.0	-340.2	-384.9	-1146.0	-383.8	-422.4	-462.3	-1268.4	-545.6	-515.4	-523.7	-1584.7	-472.3	-473.8	-487.0	-1433.1	-5432.3
Транспорт <sup>3</sup>	-152.8	-110.4	-135.8	-399.0	-131.3	-153.5	-162.4	-447.2	-180.0	-185.3	-181.0	-546.4	-178.4	-168.0	-153.5	-499.9	-1892.5
Пътувания <sup>4</sup>	-176.2	-132.8	-137.7	-446.7	-140.7	-162.6	-171.1	-474.5	-196.6	-221.1	-217.8	-635.5	-168.5	-162.0	-147.6	-478.1	-2034.8
Други услуги	-91.9	-97.0	-111.4	-300.3	-111.8	-106.3	-128.7	-346.8	-169.0	-108.9	-124.9	-402.9	-125.3	-143.8	-185.9	-455.1	-1505.0
<i>Услуги, нето</i>	<i>-72.4</i>	<i>-49.9</i>	<i>-29.2</i>	<i>-151.5</i>	<i>-63.2</i>	<i>124.4</i>	<i>368.8</i>	<i>429.9</i>	<i>540.9</i>	<i>521.7</i>	<i>224.9</i>	<i>1287.5</i>	<i>-46.5</i>	<i>-119.1</i>	<i>-96.1</i>	<i>-261.7</i>	<i>1304.2</i>
<i>Стоки и нефакторни услуги, нето</i>	<i>-480.1</i>	<i>-502.3</i>	<i>-547.6</i>	<i>-1530.0</i>	<i>-654.9</i>	<i>-694.1</i>	<i>-400.9</i>	<i>-1749.8</i>	<i>-113.6</i>	<i>-294.9</i>	<i>-600.0</i>	<i>-1008.5</i>	<i>-879.0</i>	<i>-1088.2</i>	<i>-985.4</i>	<i>-2952.6</i>	<i>-7241.0</i>
Доход: кредит <sup>5</sup>	220.6	188.2	172.8	581.6	165.8	179.2	187.9	532.9	191.9	203.7	211.1	606.7	206.8	183.8	193.0	583.6	2304.8
Доход: дебит	-273.9	-81.5	-108.9	-464.3	-104.9	-84.4	-167.3	-356.6	-267.8	-132.0	-115.2	-515.0	-146.4	-142.2	-196.9	-485.4	-1821.4
<i>Доход, нето</i>	<i>-53.3</i>	<i>106.7</i>	<i>63.9</i>	<i>117.3</i>	<i>60.9</i>	<i>94.7</i>	<i>20.6</i>	<i>176.2</i>	<i>-75.9</i>	<i>71.7</i>	<i>95.9</i>	<i>91.6</i>	<i>60.4</i>	<i>41.6</i>	<i>-3.8</i>	<i>98.2</i>	<i>483.4</i>
<i>Стоки, нефакторни услуги и доход, нето</i>	<i>-533.4</i>	<i>-395.6</i>	<i>-483.7</i>	<i>-1412.7</i>	<i>-593.9</i>	<i>-599.3</i>	<i>-380.3</i>	<i>-1573.6</i>	<i>-189.4</i>	<i>-223.3</i>	<i>-504.2</i>	<i>-916.9</i>	<i>-818.6</i>	<i>-1046.6</i>	<i>-989.3</i>	<i>-2854.4</i>	<i>-6757.6</i>
<i>Текущи трансфери, нето</i>	<i>85.4</i>	<i>119.6</i>	<i>130.8</i>	<i>335.8</i>	<i>125.7</i>	<i>169.3</i>	<i>172.8</i>	<i>467.8</i>	<i>151.4</i>	<i>147.7</i>	<i>167.8</i>	<i>466.9</i>	<i>155.5</i>	<i>212.8</i>	<i>169.4</i>	<i>537.6</i>	<i>1808.2</i>
Текущи трансфери, кредит	115.6	143.9	170.0	429.5	178.8	191.9	198.0	568.8	173.3	171.0	189.5	533.9	178.8	242.2	193.8	614.8	2146.9
Текущи трансфери, дебит	-30.2	-24.3	-39.2	-93.7	-53.2	-22.6	-25.2	-100.9	-21.9	-23.3	-21.7	-66.9	-23.3	-29.5	-24.4	-77.1	-338.7
<b>Б. Капиталова сметка<sup>1,6</sup></b>	<b>0.0</b>	<b>0.1</b>	<b>0.0</b>	<b>0.1</b>	<b>-1.8</b>	<b>0.0</b>	<b>0.0</b>	<b>-1.8</b>	<b>0.0</b>	<b>0.0</b>	<b>-0.1</b>	<b>-0.1</b>	<b>0.0</b>	<b>-0.2</b>	<b>0.0</b>	<b>-0.3</b>	<b>-2.1</b>
Капиталови трансфери, нето	0.0	0.1	0.0	0.1	-1.8	0.0	0.0	-1.8	0.0	0.0	-0.1	-0.1	0.0	-0.2	0.0	-0.3	-2.1
<i>Общо за групи А и Б</i>	<i>-448.0</i>	<i>-275.9</i>	<i>-353.0</i>	<i>-1076.9</i>	<i>-470.1</i>	<i>-430.0</i>	<i>-207.5</i>	<i>-1107.6</i>	<i>-38.1</i>	<i>-75.6</i>	<i>-336.4</i>	<i>-450.0</i>	<i>-663.1</i>	<i>-834.0</i>	<i>-819.9</i>	<i>-2317.1</i>	<i>-4951.5</i>
<b>В. Финансова сметка<sup>1,6</sup></b>	<b>-279.4</b>	<b>1189.7</b>	<b>1090.0</b>	<b>2000.3</b>	<b>457.0</b>	<b>741.4</b>	<b>210.6</b>	<b>1408.9</b>	<b>-572.7</b>	<b>208.8</b>	<b>580.6</b>	<b>216.7</b>	<b>640.0</b>	<b>903.8</b>	<b>452.6</b>	<b>1996.4</b>	<b>5622.3</b>
<i>Преки инвестиции, нето</i>	<i>238.8</i>	<i>90.5</i>	<i>407.6</i>	<i>737.0</i>	<i>315.2</i>	<i>294.2</i>	<i>104.2</i>	<i>713.6</i>	<i>982.4</i>	<i>79.4</i>	<i>217.7</i>	<i>1279.5</i>	<i>181.1</i>	<i>269.7</i>	<i>449.2</i>	<i>900.0</i>	<i>3630.1</i>
Преки инвестиции в чужбина	-12.4	-10.6	-6.6	-29.7	-8.5	-7.3	-4.2	-20.0	-15.4	-3.8	-401.8	-421.0	-2.5	-18.6	-9.9	-31.0	-501.7
Преки инвестиции в България <sup>7,8</sup>	251.3	101.1	414.2	766.6	323.7	301.5	193.1	818.4	-270.2	83.2	619.5	432.4	378.6	288.2	814.8	1481.7	3499.1
Сливания и придобивания, нето <sup>9</sup>	0.0	0.0	0.0	0.0	0.0	0.0	-84.7	-84.7	1268.0	0.0	0.0	1268.0	-195.0	0.0	-355.7	-550.7	632.7
Портфейлни инвестиции – активи	377.0	-257.6	-166.9	-47.5	191.7	73.9	-50.2	215.4	23.2	-72.3	-124.4	-173.5	92.9	6.2	-108.2	-9.1	-14.7
Акции	-0.9	-1.1	-1.2	-3.2	-1.6	-0.1	-1.0	-2.7	-0.1	0.1	-0.1	-0.1	0.4	-0.3	0.6	0.8	-5.2
Облигации	378.0	-256.5	-165.7	-44.3	193.3	73.9	-49.2	218.0	23.3	-72.4	-124.3	-173.4	92.4	6.5	-108.8	-9.9	-9.5
Портфейлни инвестиции – пасиви	-1438.8	68.1	1.0	-1369.8	27.9	144.9	133.0	305.8	-745.5	18.4	160.3	-566.9	114.7	88.1	-37.8	165.1	-1465.7

(продължава)

(продължение) (млн. лв.)

	I	II	III	IV	V	VI	II трим.	VII	VIII	IX	III трим.	X	XI	XII	IV трим.	2005
Акции	72.4	4.1	-28.9	47.6	-0.6	129.4	3.3	132.2	-2.2	-37.2	2.9	-36.5	19.4	-23.9	-3.8	139.5
Облигации	-1511.3	64.0	29.8	-1417.4	28.5	15.5	129.7	173.7	-743.3	55.6	157.4	-530.4	68.7	-14.0	168.9	-1605.2
Други инвестиции – активи	768.8	420.4	-197.4	991.8	183.0	27.6	-180.5	30.1	-54.3	-62.7	-38.6	-155.7	115.8	-863.9	-624.5	241.8
Търговски кредити, нето <sup>10</sup>	-12.5	-12.5	-37.6	-3.3	-3.2	-2.9	-9.4	-3.0	-3.1	-3.1	-3.1	-9.1	0.0	0.0	0.0	-56.1
Заеми	21.0	-92.6	-95.5	-167.2	164.4	-3.5	-0.5	160.5	23.4	-47.0	-32.7	-56.2	36.1	-5.0	3.4	-59.5
Търговски банки	8.1	-4.8	-186.3	-182.9	116.8	13.4	-0.5	129.8	37.4	-41.4	17.4	13.5	37.1	-2.0	4.6	-35.0
Други сектори	12.8	-87.9	90.7	15.7	47.6	-16.9	0.1	30.7	-14.0	-5.6	-50.1	-69.7	-1.1	-3.1	-1.2	-24.5
Валута и депозити	-62.8	298.6	-77.9	157.8	23.4	54.1	-199.1	-121.6	-61.2	1.2	-12.8	-72.8	151.9	66.7	-870.9	-652.3
Търговски банки	-51.4	310.0	-66.4	192.2	22.4	53.0	-200.1	-124.7	-70.0	2.8	-13.3	-80.5	151.9	66.7	-870.9	-652.3
Други сектори <sup>11</sup>	-11.4	-11.4	-11.4	-34.3	1.0	1.0	1.0	3.1	8.8	-1.7	0.5	7.7	0.0	0.0	0.0	-23.5
Други активи	823.1	227.0	-11.4	1038.7	-1.4	-19.8	21.9	0.7	-13.6	-13.9	9.9	-17.6	13.1	12.0	24.4	1046.2
Други инвестиции – пасиви	-225.2	868.3	1045.7	1688.8	-260.9	200.9	204.0	144.0	-778.4	246.1	365.6	-166.8	127.7	423.9	1013.3	1564.9
Търговски кредити, нето <sup>12</sup>	47.8	47.8	47.7	143.3	23.3	23.0	22.4	68.7	31.0	30.8	30.8	92.6	0.0	0.0	0.0	304.7
Заеми	36.1	86.5	-11.3	111.3	122.0	425.5	510.8	1058.3	-579.1	270.0	306.4	-2.7	207.5	76.6	591.1	875.2
Държавно управление	2.9	-74.7	17.1	-54.7	19.1	31.9	-5.6	45.4	-6.6	-117.0	-16.0	-139.7	16.3	10.0	3.1	29.4
Търговски банки	-54.3	52.0	-81.8	-84.2	42.6	50.9	315.1	408.5	-253.5	280.7	323.1	350.3	-32.9	-78.0	370.0	259.1
Други сектори <sup>8</sup>	87.5	109.3	53.4	250.2	60.3	342.8	201.4	604.4	-318.9	106.3	-0.7	-213.3	224.1	144.7	218.0	586.7
Депозити на нерезиденти	-311.8	678.9	1020.5	1387.7	-405.1	-309.8	-324.2	-1039.0	-263.9	-80.9	16.2	-328.7	-30.9	377.6	386.0	732.6
Други пасиви	2.7	55.1	-11.3	46.5	-1.1	62.2	-5.1	56.0	33.5	26.2	12.3	72.0	-48.9	-30.3	36.2	-42.9
Общо за групи А, Б и В	-727.4	913.8	737.0	923.4	-13.1	311.4	3.1	301.4	-610.7	133.2	244.2	-233.3	69.8	-367.4	-320.7	670.8
Г. Грешки и пропуски	-234.9	-610.9	-301.0	-1146.9	328.2	291.5	455.8	1075.5	-349.0	231.1	68.2	-49.7	43.8	231.5	288.3	563.7
ОБЩ БАЛАНС (Общо за групи А, Б, В и Г)	-962.4	302.9	436.0	-223.5	315.1	602.9	458.9	1376.9	-959.7	364.2	312.5	-283.0	301.3	-79.1	243.0	1113.4
Д. Резерви и друго финансиране	962.4	-302.9	-436.0	223.5	-315.1	-602.9	-458.9	-1376.9	959.7	-364.2	-312.5	283.0	-301.3	79.1	-243.0	-1113.4
Валутни резерви на БНБ <sup>13</sup>	969.7	-276.4	-406.5	286.9	-297.7	-545.5	-428.1	-1271.3	975.0	-329.6	-261.4	384.0	12.4	-464.8	418.6	-634.2
Ползвани кредити от МВФ, нето	-7.4	-26.5	-29.6	-63.4	-17.4	-57.4	-30.8	-105.6	-15.3	-34.7	-5.1	-101.0	-63.5	-339.5	-436.3	-706.3
Извънредно финансиране, нето	0.0	0.0	0.0	0.0	0.0	0.0	0.0	0.0	0.0	0.0	0.0	0.0	0.0	0.0	0.0	227.1

\* Аналитично представяне на платежния баланс в съответствие с 5-ото издание на „Ръководство по платежен баланс“ на МВФ.

1 Предварителни данни.

2 Данни от митнически декларации, допълнени с данни от НСИ и обработени от БНБ по дата на митническата декларация. Данните са съгласувани с НСИ.

3 Оценки по методология на БНБ и на НСИ.

4 Оценки по методология на БНБ и на Министерството на икономиката.

5 Оценки по методология на БНБ.

6 Отрицателният знак (-) показва изтичане на капитал (нарастване на активи или намаляване на пасиви).

7 Данни от фирми с чуждестранно участие, Агенцията за приватизация, НСИ, Централния депозитар, търговските банки и др.

8 На базата на получените в БНБ отчети за задълженията по финансови кредити на местни лица към чужбина. Поради тримесечната отчетност на тези задължения данните подлежат на ревизия.

9 В статията се отразяват всички сделки, които представляват придобивания или слияния.

10 Включени са отчетените външни вземания на страната по търговски кредити (платени аванси и вземания от доставчици). Поради тримесечната отчетност данните за четвъртото тримесечие на 2005 г. ще бъдат включени след приключване на обработката им и ще бъдат публикувани с отчета за януари – февруари 2006 г.

11 Данни на Банката за международни разплащания (BIS) за периода януари – юни 2005 г. За периода юли – декември 2005 г. данните са на БНБ и подлежат на ревизия.

12 Включени са отчетените външни задължения на страната по търговски кредити (получени аванси и задължения към доставчици).

13 Не се включват измененията на валутните резерви на БНБ, дължащи се на курсови разлики. Отрицателният знак (-) показва увеличение на валутните резерви, а положителният (+) – намаляване.

## 2.1.2.Б. ПЛАТЕЖЕН БАЛАНС ЗА 2005 г. В ЕВРО\*

(млн. евро)

	I	II	III	IV	V	VI	II трим.	VII	VIII	IX	III трим.	X	XI	XII	IV трим.	2005
<b>А. Текуща сметка<sup>1</sup></b>	<b>-229.1</b>	<b>-141.1</b>	<b>-180.5</b>	<b>-239.4</b>	<b>-219.8</b>	<b>-106.1</b>	<b>-565.4</b>	<b>-19.5</b>	<b>-38.6</b>	<b>-172.0</b>	<b>-230.1</b>	<b>-339.0</b>	<b>-426.3</b>	<b>-419.2</b>	<b>-1184.6</b>	<b>-2530.6</b>
Стоки: кредит (FOB)	639.8	648.2	792.6	747.2	737.3	820.7	2305.2	859.4	781.9	773.2	2414.5	915.6	879.7	858.5	2653.8	9454.1
Стоки: дебит (FOB)	-848.3	-879.5	-1057.6	-1049.7	-1155.8	-1214.3	-3419.7	-1194.0	-1199.5	-1194.9	-3588.4	-1341.3	-1375.2	-1313.2	-4029.7	-13823.2
<i>Търговски баланс<sup>2</sup></i>	<i>-208.4</i>	<i>-231.3</i>	<i>-265.1</i>	<i>-302.5</i>	<i>-418.5</i>	<i>-393.6</i>	<i>-1114.5</i>	<i>-334.6</i>	<i>-417.5</i>	<i>-421.8</i>	<i>-1173.9</i>	<i>-425.7</i>	<i>-495.5</i>	<i>-454.7</i>	<i>-1375.9</i>	<i>-4369.1</i>
Услуги: кредит	178.2	148.4	181.9	508.5	163.9	424.9	868.4	555.5	530.2	382.8	1468.5	217.7	181.4	199.9	598.9	3444.3
Транспорт <sup>3</sup>	48.1	45.1	53.0	146.1	50.3	73.4	228.7	137.0	128.5	94.6	360.0	57.2	49.4	54.3	160.9	895.8
Пътувания <sup>4</sup>	79.1	63.9	78.1	221.0	70.4	159.5	499.5	378.8	360.9	238.6	978.3	88.7	60.8	83.9	233.4	1932.3
Други услуги	51.1	39.4	50.8	141.3	43.1	46.6	140.1	39.8	40.8	49.6	130.2	71.7	71.2	61.7	204.6	616.3
Услуги: дебит	-215.2	-173.9	-196.8	-196.2	-196.2	-236.4	-648.5	-279.0	-263.5	-267.8	-810.3	-241.5	-242.3	-249.0	-732.7	-2777.5
Транспорт <sup>3</sup>	-78.1	-56.4	-69.4	-204.0	-67.1	-78.5	-228.7	-92.1	-94.8	-92.6	-279.4	-91.2	-85.9	-78.5	-255.6	-967.6
Пътувания <sup>4</sup>	-90.1	-67.9	-70.4	-228.4	-71.9	-83.1	-242.6	-100.5	-113.1	-111.3	-324.9	-86.2	-82.8	-75.5	-244.5	-1040.4
Други услуги	-47.0	-49.6	-57.0	-153.6	-54.3	-65.8	-177.3	-86.4	-55.7	-63.9	-206.0	-64.1	-73.5	-95.0	-232.7	-769.5
<i>Услуги, нето</i>	<i>-37.0</i>	<i>-25.5</i>	<i>-14.9</i>	<i>-77.5</i>	<i>-32.3</i>	<i>63.6</i>	<i>219.8</i>	<i>276.6</i>	<i>266.7</i>	<i>115.0</i>	<i>658.3</i>	<i>-23.8</i>	<i>-60.9</i>	<i>-49.1</i>	<i>-133.8</i>	<i>666.8</i>
<i>Стоки и нефакторни услуги, нето</i>	<i>-245.5</i>	<i>-256.8</i>	<i>-280.0</i>	<i>-782.3</i>	<i>-334.8</i>	<i>-354.9</i>	<i>-894.7</i>	<i>-58.1</i>	<i>-150.8</i>	<i>-306.8</i>	<i>-515.6</i>	<i>-449.4</i>	<i>-556.4</i>	<i>-503.8</i>	<i>-1509.7</i>	<i>-3702.3</i>
Доход: кредит <sup>5</sup>	112.8	96.2	88.3	297.4	84.8	91.6	272.4	98.1	104.2	107.9	310.2	105.7	94.0	98.7	298.4	1178.4
Доход: дебит	-140.1	-41.7	-55.7	-237.4	-53.6	-43.2	-182.3	-136.9	-67.5	-58.9	-263.3	-74.8	-72.7	-100.7	-248.2	-931.3
<i>Доход, нето</i>	<i>-27.3</i>	<i>54.6</i>	<i>32.7</i>	<i>60.0</i>	<i>31.1</i>	<i>48.4</i>	<i>90.1</i>	<i>-38.8</i>	<i>36.6</i>	<i>49.0</i>	<i>46.9</i>	<i>30.9</i>	<i>21.3</i>	<i>-2.0</i>	<i>50.2</i>	<i>247.2</i>
<i>Стоки, нефакторни услуги и доход, нето</i>	<i>-272.7</i>	<i>-202.3</i>	<i>-247.3</i>	<i>-722.3</i>	<i>-303.7</i>	<i>-306.4</i>	<i>-804.6</i>	<i>-96.9</i>	<i>-114.2</i>	<i>-257.8</i>	<i>-468.8</i>	<i>-418.5</i>	<i>-535.1</i>	<i>-505.8</i>	<i>-1459.4</i>	<i>-3455.1</i>
<i>Текущи трансфери, нето</i>	<i>43.7</i>	<i>61.2</i>	<i>66.9</i>	<i>171.7</i>	<i>64.2</i>	<i>86.6</i>	<i>239.2</i>	<i>77.4</i>	<i>75.5</i>	<i>85.8</i>	<i>238.7</i>	<i>79.5</i>	<i>108.8</i>	<i>86.6</i>	<i>274.9</i>	<i>924.5</i>
Текущи трансфери, кредит	59.1	73.6	86.9	219.6	91.4	98.1	290.8	88.6	87.5	96.9	273.0	91.4	123.8	99.1	314.3	1097.7
Текущи трансфери, дебит	-15.5	-12.4	-20.0	-47.9	-27.2	-11.5	-51.6	-11.2	-11.9	-11.1	-34.2	-11.9	-15.1	-12.5	-39.4	-173.2
<b>Б. Капиталова сметка<sup>1,6</sup></b>	<b>0.0</b>	<b>0.0</b>	<b>0.0</b>	<b>0.0</b>	<b>-0.9</b>	<b>0.0</b>	<b>-0.9</b>	<b>0.0</b>	<b>0.0</b>	<b>0.0</b>	<b>0.0</b>	<b>0.0</b>	<b>0.0</b>	<b>-0.1</b>	<b>0.0</b>	<b>-1.0</b>
Капиталови трансфери, нето	0.0	0.0	0.0	0.0	-0.9	0.0	-0.9	0.0	0.0	0.0	0.0	0.0	0.0	-0.1	0.0	-1.0
<i>Общо за групи А и Б</i>	<i>-229.1</i>	<i>-141.1</i>	<i>-180.5</i>	<i>-240.4</i>	<i>-219.9</i>	<i>-106.1</i>	<i>-566.3</i>	<i>-19.5</i>	<i>-38.7</i>	<i>-172.0</i>	<i>-230.1</i>	<i>-339.0</i>	<i>-426.4</i>	<i>-419.2</i>	<i>-1184.7</i>	<i>-2531.7</i>
<b>В. Финансова сметка<sup>1,6</sup></b>	<b>-142.9</b>	<b>608.3</b>	<b>557.3</b>	<b>1022.7</b>	<b>233.6</b>	<b>379.1</b>	<b>720.4</b>	<b>-292.8</b>	<b>106.7</b>	<b>296.9</b>	<b>110.8</b>	<b>327.2</b>	<b>462.1</b>	<b>231.4</b>	<b>1020.7</b>	<b>2874.6</b>
<i>Преки инвестиции, нето</i>	<i>122.1</i>	<i>46.3</i>	<i>208.4</i>	<i>376.8</i>	<i>161.2</i>	<i>150.4</i>	<i>364.9</i>	<i>502.3</i>	<i>40.6</i>	<i>111.3</i>	<i>654.2</i>	<i>92.6</i>	<i>137.9</i>	<i>229.7</i>	<i>460.2</i>	<i>1856.0</i>
Преки инвестиции в чужбина	-6.4	-5.4	-3.4	-15.2	-4.4	-3.7	-10.2	-7.9	-1.9	-205.4	-215.3	-1.3	-9.5	-5.1	-15.9	-256.5
Преки инвестиции в България <sup>7,8</sup>	128.5	51.7	211.8	392.0	165.5	154.2	418.4	-138.2	42.5	316.7	221.1	193.6	147.4	416.6	757.6	1789.0
Сливания и придобивания, нето <sup>9</sup>	0.0	0.0	0.0	0.0	0.0	-43.3	-43.3	648.3	0.0	0.0	648.3	-99.7	0.0	-181.9	-281.6	323.5
Портфейлни инвестиции – активи	192.8	-131.7	-85.3	-24.3	98.0	37.8	110.1	11.9	-37.0	-63.6	-88.7	47.5	3.2	-55.3	-4.7	-7.5
Акции	-0.5	-0.6	-0.6	-1.7	-0.8	0.0	-1.4	0.0	0.0	0.0	0.0	0.2	-0.1	0.3	0.4	-2.7
Облигации	193.3	-131.2	-84.7	-22.6	98.9	37.8	111.5	11.9	-37.0	-63.5	-88.6	47.3	3.3	-55.6	-5.1	-4.9
Портфейлни инвестиции – пасиви	-735.7	34.8	0.5	-700.4	14.3	68.0	156.4	-381.2	9.4	82.0	-289.8	58.7	45.1	-19.3	84.4	-749.4

(продължава)

(продължение)	(млн. евро)																
	I	II	III	IV	V	VI	II трим.	VII	VIII	IX	III трим.	X	XI	XII	IV трим.	2005	
Акции	370	2.1	-14.8	244	-0.3	66.2	1.7	67.6	-1.1	-19.0	1.5	-18.6	0.3	9.9	-12.2	-2.0	71.3
Облигации	-772.7	32.7	15.3	-724.7	14.6	7.9	66.3	88.8	-380.1	28.4	80.5	-271.2	58.4	35.1	-7.1	86.4	-820.7
Други инвестиции – активи	393.1	214.9	-100.9	507.1	93.6	14.1	-92.3	15.4	-27.8	-32.1	-19.7	-79.6	63.2	59.2	-441.7	-319.3	123.6
Търговски кредити, нето <sup>10</sup>	-6.4	-6.4	-6.4	-19.2	-1.7	-1.6	-1.5	-4.8	-1.5	-1.6	-1.6	-4.7	0.0	0.0	0.0	0.0	-28.7
Заеми	10.7	-47.4	-48.8	-85.5	84.1	-1.8	-0.2	82.1	12.0	-24.0	-16.7	-28.7	-14.1	18.4	-2.6	1.7	-30.4
Търговски банки	4.2	-2.5	-95.2	-93.5	59.7	6.9	-0.3	66.3	19.1	-21.2	8.9	6.9	-15.6	19.0	-1.0	2.4	-17.9
Други сектори	6.6	-44.9	46.4	8.0	24.3	-8.6	0.0	15.7	-7.2	-2.9	-25.6	-35.7	1.5	-0.5	-1.6	-0.6	-12.5
Валута и депозити	-32.1	152.6	-39.8	80.7	12.0	27.6	-101.8	-62.2	-31.3	0.6	-6.6	-37.2	77.7	34.1	-445.3	-333.5	-352.2
Търговски банки	-26.3	158.5	-34.0	98.3	11.4	27.1	-102.3	-63.8	-35.8	1.5	-6.8	-41.2	77.7	34.1	-445.3	-333.5	-340.2
Други сектори <sup>11</sup>	-5.8	-5.8	-5.8	-17.5	0.5	0.5	0.5	1.6	4.5	-0.8	0.3	3.9	0.0	0.0	0.0	0.0	-12.0
Други активи	420.9	116.1	-5.8	531.1	-0.7	-10.1	11.2	0.3	-7.0	-7.1	5.1	-9.0	-0.3	6.7	6.1	12.5	534.9
Други инвестиции – пасиви	-115.1	444.0	534.7	863.5	-133.4	102.7	104.3	73.6	-398.0	125.8	186.9	-85.3	65.3	216.8	518.1	800.1	1651.9
Търговски кредити, нето <sup>12</sup>	24.4	24.4	24.4	73.3	11.9	11.8	11.5	35.1	15.9	15.7	15.7	47.4	0.0	0.0	0.0	0.0	155.8
Заеми	18.5	44.2	-5.8	56.9	62.4	217.6	261.2	541.1	-296.1	138.0	156.7	-1.4	106.1	39.2	302.2	447.5	1044.1
Държавно управление	1.5	-38.2	8.7	-28.0	9.8	16.3	-2.9	23.2	-3.4	-59.8	-8.2	-71.4	8.3	5.1	1.6	15.0	-61.2
Търговски банки	-27.8	26.6	-41.8	-43.0	21.8	26.0	161.1	208.9	-129.6	143.5	165.2	179.1	-16.8	-39.9	189.2	132.5	477.4
Други сектори <sup>8</sup>	44.7	55.9	27.3	127.9	30.8	175.2	103.0	309.0	-163.0	54.4	-0.4	-109.0	114.6	74.0	111.4	300.0	627.9
Депозити на нерезиденти	-159.4	347.1	521.8	709.5	-207.1	-158.4	-165.7	-531.3	-134.9	-41.4	8.3	-168.0	-15.8	193.0	197.4	374.6	384.8
Други пасиви	1.4	28.2	-5.8	23.8	-0.6	31.8	-2.6	28.7	17.1	13.4	6.3	36.8	-25.0	-15.5	18.5	-21.9	67.3
Общо за групи А, Б и В	-371.9	467.2	376.8	472.1	-6.7	159.2	1.6	154.1	-312.3	68.1	124.9	-119.3	-11.8	35.7	-187.8	-164.0	343.0
Г. Грешки и пропуски	-120.1	-312.4	-153.9	-586.4	167.8	149.0	233.1	549.9	-178.4	118.1	34.9	-25.4	22.4	118.4	147.4	288.2	226.3
ОБЩ БАЛАНС (Общо за групи А, Б, В и Г)	-492.0	154.9	222.9	-114.3	161.1	308.3	234.6	704.0	-490.7	186.2	159.8	-144.7	10.6	154.1	-40.4	124.3	569.3
Д. Резерви и друго финансиране	492.0	-154.9	-222.9	114.3	-161.1	-308.3	-234.6	-704.0	490.7	-186.2	-159.8	144.7	-10.6	-154.1	40.4	-124.3	-569.3
Валутни резерви на БНБ <sup>13</sup>	495.8	-141.3	-207.8	146.7	-152.2	-278.9	-218.9	-650.0	498.5	-168.5	-133.6	196.4	6.3	-237.7	214.0	-17.3	-324.3
Ползвани кредити от МВФ, нето	-3.8	-13.5	-15.1	-32.4	-8.9	-29.3	-15.8	-54.0	-7.8	-17.7	-26.1	-51.7	-17.0	-32.5	-173.6	-223.1	-361.1
Извънредно финансиране, нето	0.0	0.0	0.0	0.0	0.0	0.0	0.0	0.0	0.0	0.0	0.0	0.0	0.0	116.1	0.0	116.1	116.1

\* Аналитично представяне на платежния баланс в съответствие с 5-ото издание на „Ръководство по платежен баланс“ на МВФ.

<sup>1</sup> Предварителни данни.

<sup>2</sup> Данни от митнически декларации, допълнени с данни от НСИ и обработени от БНБ по дата на митническата декларация. Данните са съгласувани с НСИ.

<sup>3</sup> Данни по методология на БНБ и на НСИ.

<sup>4</sup> Оценки по методология на БНБ и на Министерството на икономиката.

<sup>5</sup> Оценки по методология на БНБ.

<sup>6</sup> Отрицателният знак (-) показва изтичане на капитал (нарастване на активи или намаляване на пасиви).

<sup>7</sup> Данни от фирми с чуждестранно участие, Агенцията за приватизация, НСИ, Централния депозитар, търговските банки и др.

<sup>8</sup> На базата на получените в БНБ отчети за задълженията по финансови кредити на местни лица към чужбина. Поради тримесечната отчетност на тези задължения данните подлежат на ревизия.

<sup>9</sup> В статията се отразяват всички сделки, които представляват придобивания или сливания.

<sup>10</sup> Включени са отчетените външни вземания на страната по търговски кредити (платени аванси и вземания от доставчици). Поради тримесечната отчетност данните за четвъртото тримесечие на 2005 г. ще бъдат включени след приключване на обработката им и ще бъдат публикувани с отчета за януари – февруари 2006 г.

<sup>11</sup> Данни на Банката за международни разплащания (BIS) за периода януари – юни 2005 г. За периода юли – декември 2005 г. данните са на БНБ и подлежат на ревизия.

<sup>12</sup> Включени са отчетените външни задължения на страната по търговски кредити (получени аванси и задължения към доставчици).

<sup>13</sup> Не се включват измененията на валутните резерви на БНБ, дължащи се на курсови разлики. Отрицателният знак (-) показва увеличение на валутните резерви, а положителният (+) – намаляване.

**2.2. ИЗНОС И ВНОС**

## 2.2.1. ИЗНОС. НАЧИН НА ИЗПОЛЗВАНЕ, 2006 г.

(млн. евро)

Групи стоки	I
Потребителски стоки	211.5
Храни	22.9
Цигари	0.8
Напитки	4.9
Дрехи и обувки	129.4
Лекарства и козметика	11.4
Мебели и дом. обзавеждане	24.4
Други	17.6
Суровини и материали	303.7
Чугун, желязо и стомана	49.1
Цветни метали	70.9
Химически продукти	23.3
Пластмаси, каучук	21.5
Торове	3.3
Текстилни материали	29.0
Суровини за производство на храни	26.1
Дървен материал и хартия, картон	15.7
Цимент	1.2
Тютюн	11.3
Други	52.2
Инвестиционни стоки	184.0
Машини, уреди и апарати	32.5
Електрически машини	8.5
Транспортни средства	85.8
Резервни части и оборудване	29.3
Други	27.8
Общо неенергийни стоки	699.2
Енергийни ресурси	116.5
Петролни продукти	89.3
Други	27.2
ОБЩО ИЗНОС (FOB)	815.7

*Източник:* Данни от митнически декларации, допълнени с данни от НСИ и обработени от БНБ по дата на митническата декларация. Данните са съгласувани с НСИ. Предварителни данни към 21 февруари 2006 г., получени от агенция „Митници“.



## 2.2.2. ИЗНОС. НАЧИН НА ИЗПОЛЗВАНЕ, 2005 г.

(млн. евро)

Групи стоки	I	II	III	IV	V	VI	VII	VIII	IX	X	XI	XII
Потребителски стоки	200.6	211.6	227.0	211.1	188.4	251.2	256.8	226.7	236.7	255.7	233.1	229.9
Храни	21.5	25.6	32.3	28.0	28.6	43.0	31.3	33.8	43.7	43.6	39.4	34.5
Цигари	0.8	0.7	1.7	1.2	1.5	1.1	1.4	1.8	1.4	2.1	1.7	1.6
Напитки	4.5	4.6	7.0	7.3	6.9	7.7	8.5	7.8	7.3	7.4	8.4	6.8
Дрехи и обувки	129.8	130.7	128.0	117.1	100.2	139.9	156.9	129.5	122.7	137.3	116.6	131.2
Лекарства и козметика	8.9	11.3	15.7	14.2	12.5	13.7	13.5	14.6	14.9	16.6	17.2	13.2
Мебели и дом. обзавеждане	20.0	23.1	25.4	27.7	24.0	29.1	28.5	22.9	29.6	30.5	30.4	23.4
Други	15.0	15.7	16.8	15.7	14.6	16.7	16.7	16.4	17.2	18.0	19.2	19.1
Суровини и материали	295.8	290.7	349.9	352.3	332.0	334.0	351.7	320.2	302.5	364.1	383.8	378.8
Чугун, желязо и стомана	67.6	55.3	81.5	87.8	66.2	56.6	59.5	66.3	47.2	50.8	50.8	73.6
Цветни метали	59.5	69.7	71.4	69.3	74.6	64.3	77.2	77.9	62.2	108.7	100.4	107.4
Химически продукти	20.6	20.6	28.5	26.5	23.1	25.1	21.4	22.8	19.2	25.5	22.7	24.2
Пластмаси, каучук	15.2	15.5	21.8	21.4	19.0	22.7	25.5	19.7	22.2	22.3	22.4	22.7
Торове	6.4	9.0	7.5	3.5	15.6	9.7	6.3	4.2	2.4	3.3	13.6	7.9
Текстилни материали	24.6	23.2	26.1	27.9	27.9	31.0	31.2	18.1	25.8	24.4	26.3	21.8
Суровини за производство на храни	31.4	27.9	31.0	37.8	27.9	40.1	43.0	33.4	29.0	35.8	36.8	34.6
Дървен материал и хартия, картон	16.1	15.3	17.8	22.2	20.8	22.1	19.6	19.4	20.4	18.9	19.7	19.2
Цимент	1.7	1.0	1.9	2.0	1.3	2.0	2.3	2.5	2.7	1.5	1.7	1.2
Тютюн	11.7	7.9	5.8	1.1	1.5	1.5	2.1	1.7	9.8	13.7	11.9	10.4
Други	40.8	45.3	56.4	52.9	53.9	58.9	63.7	54.3	61.4	59.1	77.6	55.7
Инвестиционни стоки	101.1	96.1	101.6	137.4	117.2	137.5	124.9	103.7	113.3	144.8	118.8	151.5
Машини, уреди и апарати	27.9	30.6	33.8	34.1	33.1	38.3	38.6	28.3	39.2	37.7	37.6	35.8
Електрически машини	6.9	6.9	9.8	10.5	10.1	9.8	10.1	8.8	8.9	11.9	10.7	11.3
Транспортни средства	21.5	8.1	5.2	26.7	23.0	33.1	11.0	14.5	9.8	29.5	11.4	44.6
Резервни части и оборудване	19.9	22.8	26.1	28.0	23.8	26.9	28.2	23.9	27.1	30.1	31.3	27.9
Други	24.9	27.7	26.7	38.0	27.2	29.4	37.0	28.3	28.2	35.6	27.7	31.9
Общо неенергийни стоки	597.5	598.5	678.5	700.8	637.6	722.7	733.3	650.6	652.5	764.5	735.7	760.1
Енергийни ресурси	42.3	49.8	114.1	46.4	99.7	98.0	126.0	131.3	120.7	151.1	144.0	98.3
Петролни продукти	22.7	26.8	89.7	27.0	82.7	77.1	104.9	116.4	103.8	131.3	119.8	73.6
Други	19.6	23.0	24.4	19.4	17.1	20.9	21.2	14.9	16.9	19.9	24.3	24.7
<b>ОБЩО ИЗНОС (FOB)</b>	<b>639.8</b>	<b>648.2</b>	<b>792.6</b>	<b>747.2</b>	<b>737.3</b>	<b>820.7</b>	<b>859.4</b>	<b>781.9</b>	<b>773.2</b>	<b>915.6</b>	<b>879.7</b>	<b>858.5</b>

Източник: Данни от митнически декларации, допълнени с данни от НСИ и обработени от БНБ по дата на митническата декларация. Данните са съгласувани с НСИ. Предварителни данни към 17 януари 2006 г., получени от агенция „Митници“.

## 2.2.3. ВНОС. НАЧИН НА ИЗПОЛЗВАНЕ, 2006 г.

(млн. евро)

Групи стоки	I
Потребителски стоки	162.6
Храни, напитки и цигари	32.2
Мебели и дом. обзавеждане	29.7
Лекарства и козметика	37.3
Дрехи и обувки	7.3
Автомобили	35.3
Други	20.8
Суровини и материали	423.0
Руди	54.9
Чугун, желязо и стомана	45.3
Цветни метали	27.0
Текстилни материали	103.7
Дървен материал и хартия, картон	21.0
Химически продукти	23.1
Пластмаси, каучук	46.7
Суровини за производство на храни	23.3
Кожи	7.1
Тютюн	1.2
Други	69.8
Инвестиционни стоки	281.4
Машини, уреди и апарати	94.3
Електрически машини	32.1
Транспортни средства	80.9
Резервни части и оборудване	39.8
Други	34.2
Общо неенергийни стоки	867.1
Енергийни ресурси	356.3
Горива	326.1
Суров петрол и природен газ	298.2
Въглища	24.4
Други горива	3.5
Други	30.2
Масла	30.2
Друг внос <sup>1</sup>	10.1
ОБЩО ВНОС (CIF)	1233.4

<sup>1</sup> Информацията за вноса на стоки в Глава 99 „Митнически облекчения“ на Митническата тарифа не е достатъчна за класифицирането на стоките в съответната стокова група.

Източник: Данни от митнически декларации, допълнени с данни от НСИ и обработени от БНБ по дата на митническата декларация. Данните са съгласувани с НСИ. Предварителни данни към 21 февруари 2006 г., получени от агенция „Митници“.

## 2.2.4. ВНОС. НАЧИН НА ИЗПОЛЗВАНЕ, 2005 г.

(млн. евро)

Групи стоки	I	II	III	IV	V	VI	VII	VIII	IX	X	XI	XII
Потребителски стоки	128.8	142.0	170.5	188.8	183.5	190.5	190.4	188.7	184.4	221.2	228.0	241.9
Храни, напитки и цигари	27.5	24.5	28.8	31.7	27.7	31.8	37.4	31.1	28.8	36.1	37.7	44.0
Мебели и дом. обзавеждане	20.8	24.5	30.0	37.6	41.6	39.1	38.7	38.8	40.7	46.6	52.5	58.8
Лекарства и козметика	27.8	32.1	37.3	39.3	33.3	42.9	36.4	40.0	34.5	49.0	45.2	48.1
Дрехи и обувки	5.9	10.4	13.8	12.8	10.4	7.5	7.9	13.5	17.8	15.8	12.5	8.9
Автомобили	29.3	30.6	36.2	38.0	42.7	42.1	42.6	40.5	36.8	44.4	46.7	50.1
Други	17.5	20.0	24.5	29.3	27.7	27.2	27.3	24.9	25.7	29.3	33.3	32.0
Суровини и материали	372.7	351.8	415.5	423.9	463.2	481.5	455.8	415.5	409.7	487.6	518.0	488.5
Руди	35.9	25.4	57.9	40.0	58.4	61.1	48.8	52.3	40.3	53.2	51.3	65.6
Чугун, желязо и стомана	40.0	40.5	47.0	52.4	45.0	43.6	43.0	47.5	51.6	60.1	61.1	53.3
Цветни метали	10.7	16.9	13.4	14.4	13.6	19.5	18.8	15.5	18.9	16.8	25.5	18.4
Текстилни материали	93.2	98.2	105.8	115.2	138.6	135.4	117.1	82.8	89.4	114.6	131.3	121.7
Дървен материал и хартия, картон	17.6	19.7	21.0	22.0	23.5	25.7	26.3	25.2	24.8	27.2	29.8	28.8
Химически продукти	18.5	23.3	26.6	24.2	22.1	22.1	21.3	23.9	22.6	23.3	26.4	22.9
Пластмаси, каучук	36.3	42.2	47.2	58.3	60.2	61.7	62.6	62.5	61.0	71.2	72.0	60.9
Суровини за производство на храни	58.0	15.3	13.1	11.3	10.0	14.0	17.6	15.7	14.3	14.7	21.1	17.1
Кожи	6.0	5.4	5.5	7.6	11.9	11.2	9.7	5.3	6.0	9.2	9.6	9.0
Тютюн	1.6	0.8	0.9	1.1	1.4	0.9	0.7	0.4	1.1	1.8	1.7	2.8
Други	54.8	64.0	77.1	77.4	78.4	86.3	89.7	84.3	79.7	95.5	88.1	88.0
Инвестиционни стоки	239.0	270.4	309.7	300.2	349.1	356.7	355.3	320.7	362.8	387.0	392.6	403.1
Машини, уреди и апарати	78.9	92.7	106.4	96.2	104.2	129.9	154.0	110.2	114.0	146.3	122.0	140.9
Електрически машини	34.0	40.5	30.8	33.1	33.0	31.7	30.5	37.4	45.6	43.0	45.2	54.7
Транспортни средства	66.1	63.1	98.4	94.5	129.0	109.5	90.7	96.7	120.7	103.9	131.1	108.1
Резервни части и оборудване	30.1	39.1	38.2	39.2	45.2	43.3	40.6	38.7	40.5	53.2	51.0	51.0
Други	30.0	35.0	35.9	37.1	37.6	42.3	39.5	37.7	42.0	40.7	43.3	48.4
Общо неенергийни стоки	740.5	764.1	895.7	912.9	995.8	1028.8	1001.5	925.0	956.8	1095.8	1138.6	1133.5
Енергийни ресурси	159.6	156.2	213.3	193.5	221.6	243.2	246.1	337.0	301.4	324.7	309.3	254.2
Горива	144.6	134.6	182.7	160.8	189.9	216.4	206.3	298.6	264.5	294.1	285.1	205.8
Суров петрол и природен газ	127.1	110.6	154.0	136.3	170.3	188.0	180.0	272.6	242.2	273.1	250.4	178.9
Въглища	14.1	21.5	25.4	21.2	18.0	23.9	21.4	21.7	19.5	18.6	29.3	23.7
Други горива	3.4	2.4	3.3	3.3	1.7	4.5	5.0	4.3	2.9	2.4	5.4	3.2
Други	15.0	21.6	30.6	32.6	31.7	26.8	39.8	38.4	36.9	30.6	24.3	48.4
Масла	15.0	21.6	30.6	32.6	31.7	26.8	39.8	38.4	36.9	30.6	24.3	48.4
Друг внос <sup>1</sup>	7.8	10.5	13.9	6.8	9.2	18.2	24.5	11.6	8.8	5.7	10.9	5.3
ОБЩО ВНОС (CIF)	908.0	930.8	1122.9	1113.2	1226.5	1290.2	1272.1	1273.6	1267.0	1426.2	1458.9	1393.0

<sup>1</sup> Информацията за вноса на стоки в Глава 99 „Митнически облекчения“ на Митническата тарифа не е достатъчна за класифицирането на стоките в съответната стокова група.

Източник: Данни от митнически декларации, допълнени с данни от НСИ и обработени от БНБ по дата на митническата декларация. Данните са съгласувани с НСИ. Предварителни данни към 17 януари 2006 г., получени от агенция „Митници“.

## 2.2.5. ИЗНОС ПО ОСНОВНИ ТЪРГОВСКИ ПАРТНЬОРИ И РЕГИОНИ, 2006 г.

(млн. евро)

Страни	I
Европейски съюз-25, в т. ч.:	536.6
Европейски съюз-15, в т. ч.: <sup>1</sup>	425.7
Австрия	15.5
Белгия	35.0
Дания	2.6
Финландия	0.8
Франция	36.5
Германия	85.1
Гърция	87.8
Ирландия	0.4
Италия	97.9
Люксембург	0.2
Холандия	17.3
Португалия	0.7
Испания	19.1
Швеция	3.1
Великобритания	23.7
Европейски съюз-10, в т. ч.: <sup>2</sup>	110.9
Кипър	3.0
Чехия	3.8
Естония	0.2
Унгария	6.3
Латвия	0.7
Литва	1.3
Малта	68.0
Полша	10.5
Словакия	2.4
Словения	14.7
Европа, в т. ч.: <sup>3</sup>	23.3
Русия	8.0
Швейцария	9.5
Украйна	4.1
Балкански страни, в т. ч.: <sup>4</sup>	142.2
Албания	4.8
Босна и Херцеговина	1.1
Хърватско	1.6
Румъния	23.4
Турция	70.3
Македония	13.2
Сърбия и Черна гора	27.8
Америка, в т. ч.:	17.7
Бразилия	0.0
Канада	1.1
САЩ	14.8
Азия, в т. ч.:	55.3
Китай	3.6
Грузия	5.6
Япония	1.0
Други страни	40.7
ОБЩО ИЗНОС (FOB)	815.7

<sup>1</sup> Включва страните – членки на Европейския съюз, преди разширяването от 1 май 2004 г.<sup>2</sup> Включва новите страни – членки на Европейския съюз, приети от 1 май 2004 г.<sup>3</sup> Включва Русия, Швейцария, Украйна, Гибралтар (Британски), Молдова, Беларус, Норвегия, Лихтенщайн, Сан Марино, Исландия и Монако.<sup>4</sup> Включва Турция, Румъния, Сърбия и Черна гора, Македония, Албания, Хърватско и Босна и Херцеговина.

Източник: Данни от митнически декларации, допълнени с данни от НСИ и обработени от БНБ по дата на митническата декларация. Данните са съгласувани с НСИ. Предварителни данни към 21 февруари 2006 г., получени от агенция „Митници“.

## 2.2.6. ИЗНОС ПО ОСНОВНИ ТЪРГОВСКИ ПАРТНЬОРИ И РЕГИОНИ, 2005 г.

(млн. евро)

Страни	I	II	III	IV	V	VI	VII	VIII	IX	X	XI	XII
Европейски съюз-25, в т. ч.:	410.4	401.5	467.4	426.7	411.0	485.7	514.8	418.4	408.0	502.6	464.2	434.5
Европейски съюз-15, в т. ч.: <sup>1</sup>	367.4	370.1	417.1	387.1	385.8	436.8	489.3	368.7	379.4	452.8	422.3	398.1
Австрия	13.1	15.3	16.3	16.6	13.7	17.8	15.0	11.8	14.2	14.2	17.6	12.1
Белгия	38.0	36.7	42.4	41.1	45.3	37.2	45.7	44.5	27.5	69.6	62.6	73.6
Дания	2.4	2.4	2.2	1.9	2.1	3.1	3.0	2.9	2.3	1.9	2.5	2.9
Финландия	0.6	0.8	0.8	0.8	0.8	0.8	0.8	1.0	1.1	1.3	1.2	1.0
Франция	28.6	34.5	31.6	28.0	26.7	49.3	65.0	24.1	31.9	47.1	34.7	33.9
Германия	75.8	67.8	69.7	69.8	67.8	76.5	96.8	83.3	83.9	82.5	81.0	74.1
Гърция	65.4	68.7	89.4	80.5	80.7	72.6	89.1	57.6	70.5	76.3	73.0	67.6
Ирландия	0.6	0.6	0.7	0.6	0.4	0.7	0.9	0.7	0.9	0.6	0.6	0.7
Италия	98.5	93.9	105.7	96.2	99.6	107.0	106.2	75.8	86.3	96.4	95.2	72.1
Люксембург	0.1	0.1	0.1	0.3	0.2	0.1	0.2	0.5	0.1	0.3	0.1	0.0
Холандия	7.9	8.0	19.3	8.4	7.2	9.8	8.3	9.9	9.2	7.6	9.5	10.3
Португалия	2.1	0.5	0.6	2.1	4.4	0.4	1.2	1.8	0.8	2.9	1.6	2.2
Испания	17.2	20.8	18.6	18.1	21.7	34.1	35.0	32.6	30.2	30.9	21.3	27.3
Швеция	3.0	3.1	3.5	3.9	3.0	3.6	3.1	3.3	3.6	4.0	4.3	3.5
Великобритания	14.2	16.9	16.3	18.9	12.2	23.8	19.1	18.9	16.9	17.3	17.1	16.8
Европейски съюз-10, в т. ч.: <sup>2</sup>	43.0	31.4	50.3	39.5	25.2	49.0	25.5	49.7	28.6	49.8	41.9	36.4
Кипър	3.3	3.7	21.5	3.5	1.9	19.7	1.2	2.3	2.2	12.1	6.5	12.6
Чехия	4.2	4.8	4.2	3.9	3.3	4.1	3.6	4.1	3.9	4.0	4.8	3.3
Естония	0.6	0.5	0.7	0.2	0.2	0.2	0.3	0.2	0.8	0.5	0.3	0.2
Унгария	4.8	5.4	7.0	7.7	5.9	7.0	5.7	5.4	5.9	6.8	6.4	5.7
Латвия	0.5	0.5	0.5	0.5	0.6	0.7	0.7	0.5	0.5	1.1	0.6	0.7
Литва	0.6	0.4	0.8	0.8	0.6	1.0	0.8	4.0	0.9	1.2	1.1	1.1
Малта	14.8	4.9	0.2	8.0	0.3	2.8	0.7	20.1	0.2	0.6	0.4	0.3
Полша	8.3	7.1	9.6	8.2	7.2	8.8	7.4	9.5	9.0	10.0	10.6	7.8
Словакия	3.9	1.9	3.2	4.4	3.1	2.2	2.4	2.1	2.5	2.2	2.7	2.6
Словения	2.1	2.1	2.7	2.4	2.2	2.5	2.8	1.5	2.7	11.2	8.5	2.2
Европа, в т. ч.: <sup>3</sup>	17.7	17.3	23.8	28.6	39.6	25.5	25.8	25.5	29.8	29.1	36.0	25.0
Русия	7.8	7.5	10.8	10.1	9.8	9.9	11.0	9.8	10.8	12.6	12.5	9.5
Швейцария	5.2	4.4	3.8	5.9	4.4	6.1	6.3	5.8	5.6	6.8	7.2	6.5
Украйна	3.0	3.4	5.9	3.6	4.7	5.7	4.5	6.2	9.9	6.0	7.0	5.3
Балкански страни, в т. ч.: <sup>4</sup>	112.7	134.1	175.9	171.5	156.5	166.3	172.2	180.3	183.5	203.4	198.0	200.9
Албания	2.3	2.6	3.7	4.1	3.0	4.1	3.6	4.0	5.2	7.9	5.0	5.1
Босна и Херцеговина	0.5	0.7	0.7	1.4	5.0	4.0	0.9	5.4	5.2	12.4	15.5	2.7
Хърватско	1.6	2.8	15.8	14.2	7.8	4.8	2.7	18.1	28.0	11.6	9.9	15.2
Румъния	20.4	26.2	31.9	31.9	32.1	31.7	31.1	29.6	28.8	30.8	37.1	25.2
Турция	63.5	70.1	84.1	83.0	68.9	83.6	96.9	85.8	76.0	95.6	81.9	101.5
Македония	9.2	11.0	17.9	16.6	14.5	16.4	17.0	16.8	16.3	16.7	18.2	17.5
Сърбия и Черна гора	15.2	20.7	21.9	20.4	25.2	21.7	20.2	20.6	23.9	28.4	30.4	33.8
Америка, в т. ч.:	31.6	28.7	34.1	26.3	33.7	53.8	24.3	21.5	38.5	39.1	39.5	52.3
Бразилия	0.1	5.4	2.9	1.8	9.7	7.8	1.5	0.2	0.4	1.5	0.1	0.0
Канада	4.0	1.7	3.6	2.0	3.7	15.6	3.7	2.2	4.0	1.4	1.3	1.7
САЩ	25.2	15.3	22.0	20.8	17.1	15.6	17.4	17.1	31.5	30.5	30.3	43.0
Азия, в т. ч.:	33.4	28.0	48.7	39.5	49.8	43.2	53.3	87.0	58.9	56.1	60.5	43.3
Китай	1.1	0.5	4.3	17.6	1.2	1.9	5.2	5.9	3.2	8.8	3.9	3.8
Грузия	5.8	2.1	7.0	4.7	1.8	3.7	3.3	3.5	7.9	5.7	2.4	4.4
Япония	0.6	0.5	0.6	0.9	1.0	1.3	2.1	1.6	1.8	1.2	1.1	1.2
Други страни	34.1	38.6	42.6	54.5	46.8	46.1	68.9	49.2	54.5	85.4	81.6	102.4
ОБЩО ИЗНОС (FOB)	639.8	648.2	792.6	747.2	737.3	820.7	859.4	781.9	773.2	915.6	879.7	858.5

<sup>1</sup> Включва страните – членки на Европейския съюз, преди разширяването от 1 май 2004 г.<sup>2</sup> Включва новите страни – членки на Европейския съюз, приети от 1 май 2004 г.<sup>3</sup> Включва Русия, Швейцария, Украйна, Гибралтар (Британски), Молдова, Беларус, Норвегия, Лихтенщайн, Сан Марино, Исландия и Монако.<sup>4</sup> Включва Турция, Румъния, Сърбия и Черна гора, Македония, Албания, Хърватско и Босна и Херцеговина.

Източник: Данни от митнически декларации, допълнени с данни от НСИ и обработени от БНБ по дата на митническата декларация. Данните са съгласувани с НСИ. Предварителни данни към 17 януари 2006 г., получени от агенция „Митници“.

## 2.2.7. ВНОС ПО ОСНОВНИ ТЪРГОВСКИ ПАРТНЬОРИ И РЕГИОНИ, 2006 г.

(млн. евро)

Страни	I
Европейски съюз-25, в т. ч.:	511.6
Европейски съюз-15, в т. ч.: <sup>1</sup>	448.3
Австрия	20.8
Белгия	12.8
Дания	6.1
Финландия	3.1
Франция	50.0
Германия	134.3
Гърция	53.6
Ирландия	5.0
Италия	94.1
Люксембург	0.4
Холандия	14.0
Португалия	1.6
Испания	18.7
Швеция	11.5
Великобритания	22.2
Европейски съюз-10, в т. ч.: <sup>2</sup>	63.3
Кипър	0.4
Чехия	16.0
Естония	0.7
Унгария	13.7
Латвия	0.2
Литва	0.6
Малта	0.0
Полша	20.3
Словакия	5.8
Словения	5.7
Европа, в т. ч.: <sup>3</sup>	349.7
Русия	291.8
Швейцария	12.6
Украйна	42.4
Балкански страни, в т. ч.: <sup>4</sup>	126.8
Албания	0.2
Босна и Херцеговина	0.9
Хърватско	1.4
Румъния	54.0
Турция	58.1
Македония	4.6
Сърбия и Черна гора	7.4
Америка, в т. ч.:	100.5
Бразилия	35.6
Канада	4.8
САЩ	32.4
Азия, в т. ч.:	111.5
Китай	49.2
Грузия	0.0
Япония	15.0
Други страни	33.3
ОБЩО ВНОС (CIF)	1233.4

<sup>1</sup> Включва страните – членки на Европейския съюз, преди разширяването от 1 май 2004 г.<sup>2</sup> Включва новите страни – членки на Европейския съюз, приети от 1 май 2004 г.<sup>3</sup> Включва Русия, Швейцария, Украйна, Гибралтар (Британски), Молдова, Беларус, Норвегия, Лихтенщайн, Сан Марино, Исландия и Монако.<sup>4</sup> Включва Турция, Румъния, Сърбия и Черна гора, Македония, Албания, Хърватско и Босна и Херцеговина.

*Източник:* Данни от митнически декларации, допълнени с данни от НСИ и обработени от БНБ по дата на митническата декларация. Данните са съгласувани с НСИ. Предварителни данни към 21 февруари 2006 г., получени от агенция „Митници“.

## 2.2.8. ВНОС ПО ОСНОВНИ ТЪРГОВСКИ ПАРТНЬОРИ И РЕГИОНИ, 2005 г.

(млн. евро)

Страни	I	II	III	IV	V	VI	VII	VIII	IX	X	XI	XII
Европейски съюз-25, в т. ч.:	429.0	509.7	566.5	579.1	649.5	643.6	640.4	562.6	589.6	666.9	727.7	719.4
Европейски съюз-15, в т. ч.: <sup>1</sup>	383.3	457.1	507.1	515.8	582.1	571.7	568.4	493.6	509.1	587.4	632.1	630.7
Австрия	17.2	30.9	29.2	26.2	25.2	26.1	29.5	24.3	24.0	25.8	28.4	29.8
Белгия	10.6	15.0	14.9	17.1	14.0	16.9	16.4	14.9	14.3	16.4	16.3	14.4
Дания	3.4	4.6	4.3	5.2	5.8	5.6	7.5	6.3	6.9	11.9	5.9	8.7
Финландия	3.2	2.5	3.0	4.0	2.9	3.6	4.7	4.2	4.3	5.6	4.0	4.2
Франция	44.9	47.4	71.9	59.3	61.3	57.0	55.4	49.4	49.8	62.5	63.4	65.0
Германия	118.2	131.4	145.8	151.8	169.0	185.8	169.5	169.8	174.9	181.0	198.8	201.9
Гърция	50.0	53.5	54.7	58.7	85.4	62.4	61.4	44.8	59.9	61.9	68.1	74.2
Ирландия	2.9	3.2	2.6	3.5	5.3	4.0	6.1	5.4	2.8	4.6	6.2	4.9
Италия	70.6	89.3	101.2	109.3	132.0	121.0	123.9	88.8	93.1	120.5	140.3	128.4
Люксембург	0.2	0.2	0.5	1.0	0.2	0.3	0.5	0.3	0.5	0.5	0.7	0.5
Холандия	11.6	13.6	15.6	18.0	16.5	18.7	18.4	17.9	17.3	21.1	22.6	19.3
Португалия	1.6	5.2	2.2	1.9	2.7	3.6	2.6	2.6	1.5	1.8	2.5	2.1
Испания	15.3	16.6	19.7	21.3	25.5	25.0	29.3	23.0	18.3	22.9	26.9	28.0
Швеция	8.6	21.9	11.5	12.4	12.6	12.3	13.1	11.0	17.1	19.3	17.5	17.2
Великобритания	25.0	21.8	29.9	26.0	23.7	29.5	30.0	30.8	24.5	31.7	30.3	32.1
Европейски съюз-10, в т. ч.: <sup>2</sup>	45.7	52.7	59.4	63.3	67.3	71.9	72.0	69.0	80.5	79.5	95.5	88.7
Кипър	0.3	0.2	1.1	0.8	0.9	0.2	0.6	0.3	10.1	0.3	8.7	0.3
Чехия	12.3	14.7	16.1	16.3	17.7	19.2	18.5	17.3	18.9	21.1	20.0	21.1
Естония	0.2	0.2	0.1	0.4	0.1	0.2	0.3	0.1	0.8	0.2	0.2	0.1
Унгария	10.0	12.0	12.3	13.0	11.9	14.2	15.3	15.1	13.6	17.1	16.4	20.5
Латвия	0.1	0.1	0.3	0.1	0.0	0.1	0.1	0.2	0.1	0.2	0.3	0.3
Литва	0.7	0.7	1.2	0.8	1.0	0.8	0.8	0.8	0.8	1.1	0.9	1.2
Малта	0.0	0.0	0.0	0.0	2.2	0.0	0.0	0.0	0.0	0.2	6.8	0.0
Полша	12.0	13.8	15.6	19.2	20.2	22.5	22.7	21.8	20.3	20.8	23.7	26.4
Словакия	5.4	6.1	6.5	7.6	6.8	7.1	6.7	7.9	8.1	10.6	9.6	10.2
Словения	4.7	4.9	6.1	5.2	6.5	7.5	7.0	5.7	7.8	7.8	8.9	8.7
Европа, в т. ч.: <sup>3</sup>	176.6	153.6	204.3	213.4	238.1	212.8	292.2	336.5	277.3	371.1	308.3	251.5
Русия	123.7	109.8	148.5	128.1	180.3	156.5	226.3	272.2	217.9	306.4	235.6	188.3
Швейцария	8.5	8.5	12.0	13.5	10.7	13.8	12.3	11.8	13.0	12.6	17.6	12.4
Украйна	41.2	33.5	40.8	69.5	45.4	40.2	50.0	48.9	43.5	49.2	52.0	46.0
Балкански страни, в т. ч.: <sup>4</sup>	88.6	98.4	126.2	128.2	134.8	138.8	128.4	154.9	147.5	156.7	149.4	164.3
Албания	0.1	0.1	0.2	0.0	0.3	0.3	0.3	0.3	0.4	0.4	0.2	0.4
Босна и Херцеговина	0.4	0.1	0.1	0.1	0.2	0.6	0.1	0.2	0.3	1.0	1.2	1.0
Хърватско	2.3	1.4	1.1	1.8	2.9	3.0	2.7	3.2	4.2	4.5	3.6	3.9
Румъния	25.0	35.7	45.3	44.3	36.1	40.4	43.1	60.7	60.1	49.1	45.9	61.5
Турция	54.8	54.0	69.4	71.8	85.1	83.2	70.7	77.1	70.1	86.6	82.6	82.7
Македония	2.5	3.5	4.2	4.7	4.1	5.0	5.9	7.1	6.9	8.2	7.4	8.0
Сърбия и Черна гора	3.5	3.5	5.8	5.4	6.1	6.2	5.5	6.3	5.5	6.9	8.3	6.8
Америка, в т. ч.:	96.7	49.4	61.5	74.3	92.8	125.5	91.7	77.3	91.4	80.9	74.7	101.3
Бразилия	53.8	7.5	20.7	15.4	20.6	20.0	15.6	19.3	14.9	25.0	16.0	27.5
Канада	3.3	5.9	5.4	3.1	1.8	5.3	3.1	6.7	3.9	3.8	2.3	5.9
САЩ	20.4	21.1	19.6	34.6	32.4	64.0	37.9	27.2	43.7	21.0	21.4	32.5
Азия, в т. ч.:	102.7	99.6	144.1	91.7	95.9	148.0	95.4	120.8	141.1	123.8	158.6	131.2
Китай	42.6	36.7	38.6	41.5	43.3	42.6	41.3	48.4	54.1	60.1	59.6	58.9
Грузия	4.6	1.1	4.3	4.9	1.8	3.5	3.8	3.0	2.5	2.6	6.1	6.4
Япония	10.6	10.9	13.0	12.9	13.3	14.0	12.9	18.4	15.7	16.0	18.1	21.0
Други страни	14.2	20.1	20.2	26.3	15.5	21.6	24.0	21.4	20.1	26.7	40.2	25.2
ОБЩО ВНОС (CIF)	908.0	930.8	1122.9	1113.2	1226.5	1290.2	1272.1	1273.6	1267.0	1426.2	1458.9	1393.0

<sup>1</sup> Включва страните – членки на Европейския съюз, преди разширяването от 1 май 2004 г.<sup>2</sup> Включва новите страни – членки на Европейския съюз, приети от 1 май 2004 г.<sup>3</sup> Включва Русия, Швейцария, Украйна, Гибралтар (Британски), Молдова, Беларус, Норвегия, Лихтенщайн, Сан Марино, Исландия и Монако.<sup>4</sup> Включва Турция, Румъния, Сърбия и Черна гора, Македония, Албания, Хърватско и Босна и Херцеговина.

Източник: Данни от митнически декларации, допълнени с данни от НСИ и обработени от БНБ по дата на митническата декларация. Данните са съгласувани с НСИ. Предварителни данни към 17 януари 2006 г., получени от агенция „Митници“.

## 2.3. БРУТЕН ВЪНШЕН ДЪЛГ

## 2.3.2. БРУТЕН ВЪНШЕН ДЪЛГ ЗА 2005 г.

(млн. евро)

Институционални сектори <sup>1</sup>	I	II	III	IV	V	VI	VII	VIII	IX	X	XI	XII
<b>I. Държавно управление<sup>2</sup></b>	<b>5251.2</b>	<b>5125.7</b>	<b>5149.9</b>	<b>5144.9</b>	<b>5230.4</b>	<b>5193.9</b>	<b>4773.0</b>	<b>4657.8</b>	<b>4575.5</b>	<b>4516.4</b>	<b>4603.9</b>	<b>4397.6</b>
<i>Краткосрочни</i>	<i>0.0</i>	<i>0.0</i>	<i>0.0</i>	<i>0.0</i>	<i>0.0</i>	<i>0.0</i>	<i>0.0</i>	<i>0.0</i>	<i>0.0</i>	<i>0.0</i>	<i>0.0</i>	<i>0.0</i>
<i>Дългосрочни</i>	<i>5251.2</i>	<i>5125.7</i>	<i>5149.9</i>	<i>5144.9</i>	<i>5230.4</i>	<i>5193.9</i>	<i>4773.0</i>	<i>4657.8</i>	<i>4575.5</i>	<i>4516.4</i>	<i>4603.9</i>	<i>4397.6</i>
Облигации <sup>3</sup>	2487.6	2463.1	2494.6	2495.3	2567.0	2596.6	2094.0	2084.9	2094.5	2095.9	2117.3	2114.1
Облигации, притежавани от резиденти <sup>4</sup>	-243.2	-275.0	-290.6	-303.9	-318.4	-378.6	-280.5	-302.8	-369.4	-417.2	-451.0	-445.6
Заеми	3006.9	2937.6	2946.0	2953.5	2981.7	2975.8	2959.5	2875.8	2850.4	2837.7	2937.6	2729.1
<b>II. Централна банка</b>	<b>0.0</b>	<b>0.0</b>	<b>0.0</b>	<b>0.0</b>	<b>0.0</b>	<b>0.0</b>	<b>0.0</b>	<b>0.0</b>	<b>0.0</b>	<b>0.0</b>	<b>0.0</b>	<b>0.0</b>
<b>III. Търговски банки<sup>5</sup></b>	<b>1537.0</b>	<b>1935.8</b>	<b>2420.2</b>	<b>2255.3</b>	<b>2136.8</b>	<b>2038.3</b>	<b>1891.9</b>	<b>1995.3</b>	<b>2054.1</b>	<b>2078.8</b>	<b>2273.7</b>	<b>2522.3</b>
<i>Краткосрочни</i>	<i>977.8</i>	<i>1353.0</i>	<i>1864.5</i>	<i>1653.1</i>	<i>1530.6</i>	<i>1369.5</i>	<i>1249.6</i>	<i>1267.7</i>	<i>1291.6</i>	<i>1275.5</i>	<i>1461.8</i>	<i>1695.2</i>
Заеми	32.6	35.6	34.7	35.2	36.5	46.5	49.1	101.1	111.2	123.3	124.2	156.6
Депозити	843.1	1189.6	1712.7	1506.0	1352.1	1188.0	1052.4	1010.6	1020.1	1004.6	1199.5	1396.6
Други задължения	102.1	127.8	117.1	111.9	142.1	135.0	148.0	156.0	160.3	147.7	138.0	142.0
<i>Дългосрочни</i>	<i>559.3</i>	<i>582.7</i>	<i>555.7</i>	<i>602.2</i>	<i>606.1</i>	<i>668.8</i>	<i>642.4</i>	<i>727.5</i>	<i>762.5</i>	<i>803.2</i>	<i>811.9</i>	<i>827.1</i>
Облигации	6.6	6.8	6.8	6.8	6.8	6.8	7.4	7.4	7.4	7.4	7.4	6.6
Заеми	552.7	576.0	549.0	595.4	599.3	662.0	635.0	720.2	755.1	795.9	804.5	820.4
<b>IV. Други сектори<sup>6</sup></b>	<b>3162.9</b>	<b>3244.2</b>	<b>3311.4</b>	<b>3459.2</b>	<b>3787.9</b>	<b>3893.4</b>	<b>3752.6</b>	<b>3829.5</b>	<b>3848.1</b>	<b>3886.3</b>	<b>3920.9</b>	<b>4053.0</b>
<i>Краткосрочни</i>	<i>1404.9</i>	<i>1445.8</i>	<i>1504.0</i>	<i>1638.2</i>	<i>1814.9</i>	<i>1796.2</i>	<i>1868.8</i>	<i>1926.4</i>	<i>1881.9</i>	<i>1883.9</i>	<i>1898.7</i>	<i>1978.2</i>
Заеми	558.4	570.3	593.4	615.5	678.3	834.5	884.9	920.5	869.4	871.5	886.2	965.7
Търговски кредити	846.5	875.5	910.6	1022.7	1136.6	961.6	983.9	1005.9	1012.4	1012.4	1012.4	1012.4
<i>Дългосрочни</i>	<i>1758.0</i>	<i>1798.3</i>	<i>1807.5</i>	<i>1821.0</i>	<i>1972.9</i>	<i>2097.2</i>	<i>1883.8</i>	<i>1903.1</i>	<i>1966.2</i>	<i>2002.3</i>	<i>2022.2</i>	<i>2074.9</i>
Облигации	2.9	2.9	2.9	2.9	2.9	2.9	2.9	2.9	2.9	2.9	2.9	2.9
Заеми	1755.1	1795.4	1804.6	1818.1	1970.0	2094.3	1880.9	1900.2	1963.3	1999.4	2019.3	2072.0
<b>V. Преки инвестиции: вътрешнофирмени заеми</b>	<b>2008.9</b>	<b>2069.6</b>	<b>2232.7</b>	<b>2236.8</b>	<b>2262.8</b>	<b>2452.1</b>	<b>3065.1</b>	<b>2947.7</b>	<b>3043.2</b>	<b>3138.0</b>	<b>3159.9</b>	<b>3352.0</b>
<b>БРУТЕН ВЪНШЕН ДЪЛГ (I+II+III+IV+V)</b>	<b>11960.0</b>	<b>12375.2</b>	<b>13114.3</b>	<b>13096.2</b>	<b>13417.8</b>	<b>13577.6</b>	<b>13482.7</b>	<b>13430.3</b>	<b>13520.9</b>	<b>13619.4</b>	<b>13958.4</b>	<b>14324.9</b>
<b>Аналитични статии</b>												
Дългосрочен външен дълг <sup>7</sup>	9577.3	9576.3	9745.8	9804.9	10072.2	10411.9	10364.3	10236.2	10347.4	10459.9	10597.9	10651.5
Краткосрочен външен дълг	2382.7	2798.9	3368.5	3291.3	3345.5	3165.7	3118.3	3194.1	3173.5	3159.5	3360.4	3673.4
Публичен и публичногарантиран външен дълг	5872.3	5744.6	5778.6	5804.4	5906.2	5888.8	5482.1	5364.0	5298.9	5241.5	5336.3	5139.1
Частен негарантиран външен дълг	6087.7	6630.6	7335.8	7291.8	7511.6	7688.9	8000.6	8066.3	8222.0	8377.9	8622.1	9185.8
Револвиращи кредити <sup>8</sup>	364.6	362.2	368.7	365.7	381.9	310.7	320.7	329.9	362.0	390.4	426.6	474.2
Търговски кредити <sup>8</sup>	1160.3	1218.8	1356.7	1444.1	1532.6	1606.0	1622.0	1637.9	1680.8	1680.8	1680.8	1680.8
Заеми, платими при поискване <sup>8</sup> вкл. вътрешнофирмени заеми	802.4 477.9	823.2 498.8	887.7 534.1	921.7 548.2	999.7 571.3	1077.8 579.2	1698.3 1170.9	1725.0 1170.1	1743.7 1189.3	1731.5 1179.0	1739.8 1190.2	1768.2 1200.8

<sup>1</sup> Предварителни данни. Равностойността в евро е изчислена по курс на съответните чуждестранни валути към края на периода.<sup>2</sup> Източник: Регистър на държавния и държавногарантирания дълг на Министерството на финансите – предварителни данни към 25 януари 2006 г.<sup>3</sup> Не се включват задълженията на фирмите от публичния сектор и държавногарантирания дълг.<sup>4</sup> Включват се облигациите по външния дълг, емитирани на международните пазари, и държавни ценни книжа (деноминирани в левове и чуждестранна валута), притежавани от нерезиденти.<sup>5</sup> Поради прилагането на резидентния принцип дългът се намалява с обема на ценните книжа, емитирани от резиденти на международните финансови пазари и притежавани от резиденти, поради което те се посочват със знак минус (по номинал).<sup>6</sup> По данни от търговските банки (вкл. данни за банките от публичния и частния сектор). Не са включени депозитите, свързани с условни задължения.<sup>7</sup> Данни за фирмите от публичния и частния сектор, вкл. държавногарантираните кредити. Не се включват вътрешнофирмените заеми. Данните обхващат само кредитите, регистрирани в БНБ и за които тя е получила информация. Във връзка с уточняване на получаваната информация за портфейлните инвестиции – пасиви на Други сектори предстои данните да бъдат ревизирани.<sup>8</sup> В съответствие с изискванията на Ръководство по статистика на външния дълг, 2003 г. (External Debt Statistics, Guide for Compilers and Users, IMF, 2003), т. 3.14 и 7.5. задълженията по преки инвестиции се включват в размера на дългосрочния външен дълг.<sup>9</sup> Данните се включват в размера на брутният външен дълг.

Източник: БНБ.



## 2.4. ПОЛУЧЕНИ НОВИ КРЕДИТИ И ДЕПОЗИТИ

## 2.4.2. ПОЛУЧЕНИ НОВИ КРЕДИТИ И ДЕПОЗИТИ ПРЕЗ 2005 Г.

Институционални сектори <sup>1</sup>	(млн. евро)															
	I	II	III	IV	V	VI	II трим.	VII	VIII	IX	III трим.	X	XI	XII	IV трим.	Общо
<b>I. Държавно управление<sup>2</sup></b>	<b>13.2</b>	<b>8.1</b>	<b>21.8</b>	<b>43.1</b>	<b>34.2</b>	<b>15.5</b>	<b>62.8</b>	<b>5.1</b>	<b>10.0</b>	<b>3.0</b>	<b>18.0</b>	<b>11.7</b>	<b>124.4</b>	<b>25.4</b>	<b>161.5</b>	<b>285.4</b>
Краткосрочни	0.0	0.0	0.0	0.0	0.0	0.0	0.0	0.0	0.0	0.0	0.0	0.0	0.0	0.0	0.0	0.0
Дългосрочни	13.2	8.1	21.8	43.1	34.2	15.5	62.8	5.1	10.0	3.0	18.0	11.7	124.4	25.4	161.5	285.4
Облигации	0.0	0.0	0.0	0.0	0.0	0.0	0.0	0.0	0.0	0.0	0.0	0.0	0.0	0.0	0.0	0.0
Облигации, притежавани от резиденти <sup>3</sup>	3.0	0.0	2.5	5.5	11.0	0.5	11.5	0.0	0.0	0.0	0.0	0.0	0.0	0.0	5.6	22.6
Земли	10.2	8.1	19.3	37.6	23.2	14.9	51.3	5.1	10.0	3.0	18.0	11.7	124.0	19.9	155.6	262.5
<b>II. Централна банка</b>	<b>0.0</b>	<b>0.0</b>	<b>0.0</b>	<b>0.0</b>	<b>0.0</b>	<b>0.0</b>	<b>0.0</b>	<b>0.0</b>	<b>0.0</b>	<b>0.0</b>	<b>0.0</b>	<b>0.0</b>	<b>0.0</b>	<b>0.0</b>	<b>0.0</b>	<b>0.0</b>
<b>III. Търговски банки<sup>4</sup></b>	<b>5.3</b>	<b>401.0</b>	<b>524.2</b>	<b>930.5</b>	<b>49.1</b>	<b>34.9</b>	<b>162.6</b>	<b>17.6</b>	<b>165.5</b>	<b>74.0</b>	<b>257.1</b>	<b>57.4</b>	<b>220.5</b>	<b>60.4</b>	<b>338.3</b>	<b>1688.5</b>
Краткосрочни	1.1	376.7	522.0	899.8	2.5	30.0	44.6	14.6	60.8	24.0	99.4	15.5	202.0	35.2	252.7	1296.5
Земли	1.0	3.0	0.0	4.0	1.2	1.8	15.0	4.6	52.0	12.0	68.6	13.1	1.4	33.8	48.3	135.9
Депозити <sup>5</sup>	0.1	347.2	521.8	869.1	1.2	0.3	0.0	1.5	9.9	0.0	8.3	18.2	2.3	200.5	1.2	1092.8
Други задължения	0.0	26.5	0.2	26.7	0.1	27.9	0.0	28.1	0.1	8.8	3.8	12.7	0.0	0.1	0.1	67.8
Дългосрочни	4.2	24.3	2.2	30.7	4.9	66.5	118.1	3.0	104.7	50.0	157.7	41.9	18.5	25.3	85.6	392.1
Облигации	0.8	0.2	0.0	1.0	0.0	0.6	0.6	0.0	0.0	0.0	0.0	0.0	0.0	0.0	0.0	1.6
Земли	3.4	24.1	2.2	29.7	4.9	66.0	117.5	3.0	104.7	50.0	157.6	41.9	18.5	25.3	85.6	390.5
<b>IV. Други сектори<sup>6</sup></b>	<b>59.9</b>	<b>90.7</b>	<b>47.0</b>	<b>197.5</b>	<b>92.8</b>	<b>231.2</b>	<b>207.0</b>	<b>92.7</b>	<b>73.1</b>	<b>141.8</b>	<b>307.6</b>	<b>79.9</b>	<b>52.1</b>	<b>124.2</b>	<b>256.2</b>	<b>1292.4</b>
Краткосрочни	16.0	28.5	18.8	63.3	23.5	53.2	44.8	49.6	39.6	21.7	110.9	10.4	11.9	42.6	64.9	360.5
Земли	16.0	28.5	18.8	63.3	23.5	53.2	44.8	49.6	39.6	21.7	110.9	10.4	11.9	42.6	64.9	360.5
Дългосрочни	43.9	62.2	28.1	134.2	69.3	178.0	162.2	409.6	33.6	120.1	196.8	69.6	40.2	81.6	191.3	931.9
Облигации	0.0	0.0	0.0	0.0	0.0	0.0	0.0	0.0	0.0	0.0	0.0	0.0	0.0	0.0	0.0	0.0
Земли	43.9	62.2	28.1	134.2	69.3	178.0	162.2	409.6	33.6	120.1	196.8	69.6	40.2	81.6	191.3	931.9
<b>V. Препри инвестиции: вътрешнофирмени заеми</b>	<b>32.4</b>	<b>51.0</b>	<b>71.9</b>	<b>155.3</b>	<b>51.4</b>	<b>42.8</b>	<b>70.7</b>	<b>164.9</b>	<b>974.7</b>	<b>59.1</b>	<b>263.5</b>	<b>133.4</b>	<b>24.6</b>	<b>228.9</b>	<b>387.0</b>	<b>2004.4</b>
<b>БРУТЕН ВЪНШЕН ДЪЛГ (I+II+III+IV+V)</b>	<b>110.7</b>	<b>550.8</b>	<b>664.9</b>	<b>1326.4</b>	<b>206.5</b>	<b>343.1</b>	<b>371.7</b>	<b>921.3</b>	<b>1090.0</b>	<b>482.4</b>	<b>1880.0</b>	<b>282.5</b>	<b>421.6</b>	<b>439.0</b>	<b>1143.1</b>	<b>5270.8</b>
<b>Аналитични статии</b>																
Дългосрочен външен дълг <sup>7</sup>	93.7	145.6	124.0	363.3	180.4	259.9	315.0	755.3	1025.8	436.7	1669.8	256.6	207.7	361.2	825.5	3613.8
Краткосрочен външен дълг	17.1	405.2	540.9	963.1	26.0	83.2	56.8	166.0	64.2	100.4	45.7	210.3	25.9	77.8	317.6	1657.0
Публичен и публичногарантиран външен дълг	22.1	12.6	30.5	65.3	46.7	41.5	26.2	114.4	21.9	17.2	23.6	62.7	20.5	47.6	196.5	438.9
Частен негарантиран външен дълг	88.6	538.2	634.3	1261.1	159.8	301.6	345.5	806.9	1068.0	290.5	458.8	1817.3	262.0	293.2	391.4	946.5
Револвиращи кредити <sup>8</sup>	27.7	21.6	29.3	78.6	21.5	25.2	60.4	107.1	23.4	19.2	46.8	89.4	47.7	105.0	198.7	473.9
Търговски кредити <sup>9</sup>	58.3	58.6	58.1	175.1	112.5	114.3	118.0	344.7	22.2	22.0	66.2	0.0	0.0	0.0	0.0	586.0

<sup>1</sup> Фактически получени кредити и депозити. Предварителни данни. Данните са преизчислени в евро по средномесечен курс на съответните валути.

<sup>2</sup> Източник: Регистър на държавния и държавноосигуряващия дълг на Министерството на финансите – предварителни данни към 25 януари 2006 г. Не включва данни за задълженията на фирмите от публичния сектор, включително за държавногарантирания дълг.

<sup>3</sup> Поради прилагането на резидентния принцип нетното намаление на размера на държавните от резиденти облигации по външния дълг през отчетния месец представлява нетно нарастване на задълженията към нерезиденти и се отразява в таблицата за получени нови кредити и депозити със знак плюс.

<sup>4</sup> По данни от търговските банки.

<sup>5</sup> Не са включени получените депозити, свързани с условия задължения.

<sup>6</sup> Включва получени кредити (без вътрешнофирмени кредити), регистрирани в БНБ и за които тя е получила информация, както и държавногарантирания кредити (източник: Регистър на държавния и държавноосигуряващия дълг на Министерството на финансите – предварителни данни към 25 януари 2006 г.).

<sup>7</sup> Всички получени кредити, свързани с препри инвестиции, са класифицирани като дългосрочни.

<sup>8</sup> Данните не се включват в таблиците Получени нови кредити и депозити по институционални сектори.

<sup>9</sup> Нетното нарастване на размера на получените търговски кредити през отчетния месец се отразява в допълнителните таблици към Получени нови кредити и депозити, а нетното намаление – в допълнителните таблици към Обслужване на брутни външен дълг.

Източник: БНБ.

## 2.5. ОБСЛУЖВАНЕ НА БРУТНИЯ ВЪНШЕН ДЪЛГ

## 2.5.2. ОБСЛУЖВАНЕ НА БРУТНИЯ ВЪНШЕН ДЪЛГ, 2005 г.

(млн. евро)

Институционални сектори <sup>1</sup>	Януари			Февруари			Март			Първо тримесечие		
	Главница	Лихва	Общо	Главница	Лихва	Общо	Главница	Лихва	Общо	Главница	Лихва	Общо
<b>I. Държавно управление<sup>2</sup></b>	<b>709.6</b>	<b>113.8</b>	<b>823.3</b>	<b>97.2</b>	<b>24.1</b>	<b>121.3</b>	<b>43.0</b>	<b>7.3</b>	<b>50.4</b>	<b>849.8</b>	<b>145.2</b>	<b>995.0</b>
<i>Краткосрочни</i>	0.0	0.0	0.0	0.0	0.0	0.0	0.0	0.0	0.0	0.0	0.0	0.0
<i>Дългосрочни</i>	709.6	113.8	823.3	97.2	24.1	121.3	43.0	7.3	50.4	849.8	145.2	995.0
Облигации <sup>3</sup>	746.2	119.6	865.8	0.8	18.1	18.9	0.0	0.0	0.0	747.0	137.7	884.7
Облигации, притежавани от резиденти <sup>4</sup>	-49.1	-8.6	-57.7	36.6	-5.8	30.8	17.4	0.0	17.4	4.9	-14.5	-9.6
Заеми	12.5	2.8	15.3	59.8	11.8	71.6	25.7	7.3	33.0	98.0	21.9	119.9
<b>II. Централна банка</b>	<b>0.0</b>	<b>0.0</b>	<b>0.0</b>	<b>0.0</b>	<b>0.0</b>	<b>0.0</b>	<b>0.0</b>	<b>0.0</b>	<b>0.0</b>	<b>0.0</b>	<b>0.0</b>	<b>0.0</b>
<b>III. Търговски банки<sup>5</sup></b>	<b>167.2</b>	<b>1.5</b>	<b>168.7</b>	<b>0.5</b>	<b>1.1</b>	<b>1.7</b>	<b>92.5</b>	<b>2.5</b>	<b>95.1</b>	<b>260.3</b>	<b>5.2</b>	<b>265.5</b>
<i>Краткосрочни</i>	165.2	0.3	165.5	0.1	0.0	0.1	12.9	0.0	12.9	178.1	0.4	178.5
Заеми	4.2	0.3	4.6	0.0	0.0	0.0	0.9	0.0	1.0	5.2	0.4	5.5
Депозити <sup>6</sup>	159.5	0.0	159.5	0.1	0.0	0.1	0.0	0.0	0.0	159.6	0.0	159.6
Други задължения	1.4	0.0	1.4	0.0	0.0	0.0	12.0	0.0	12.0	13.4	0.0	13.4
<i>Дългосрочни</i>	2.0	1.2	3.2	0.5	1.1	1.6	79.6	2.5	82.2	82.1	4.8	87.0
Заеми	2.0	1.2	3.2	0.5	1.1	1.6	79.6	2.5	82.2	82.1	4.8	87.0
<b>IV. Други сектори<sup>7</sup></b>	<b>6.2</b>	<b>1.8</b>	<b>8.0</b>	<b>22.9</b>	<b>3.5</b>	<b>26.4</b>	<b>14.9</b>	<b>10.2</b>	<b>25.1</b>	<b>44.0</b>	<b>15.5</b>	<b>59.5</b>
<i>Краткосрочни</i>	2.0	0.3	2.3	8.7	0.1	8.8	6.7	0.1	6.9	17.5	0.5	17.9
Заеми	2.0	0.3	2.3	8.7	0.1	8.8	6.7	0.1	6.9	17.5	0.5	17.9
<i>Дългосрочни</i>	4.2	1.6	5.8	14.2	3.4	17.6	8.1	10.1	18.2	26.5	15.0	41.5
Заеми	4.2	1.6	5.8	14.2	3.4	17.6	8.1	10.1	18.2	26.5	15.0	41.5
<b>V. Преки инвестиции: вътрешнофирмени заеми</b>	<b>22.1</b>	<b>2.1</b>	<b>24.2</b>	<b>19.9</b>	<b>2.0</b>	<b>21.9</b>	<b>16.5</b>	<b>2.9</b>	<b>19.4</b>	<b>58.5</b>	<b>6.9</b>	<b>65.5</b>
<b>БРУТЕН ВЪНШЕН ДЪЛГ (I+II+III+IV+V)</b>	<b>905.1</b>	<b>119.2</b>	<b>1024.3</b>	<b>140.6</b>	<b>30.7</b>	<b>171.3</b>	<b>166.9</b>	<b>23.0</b>	<b>189.9</b>	<b>1212.6</b>	<b>172.8</b>	<b>1385.4</b>
<b>Аналитични статии</b>												
Дългосрочен външен дълг <sup>8</sup>	737.9	118.6	856.5	131.8	30.6	162.4	147.3	22.8	170.1	1017.1	171.9	1189.0
Краткосрочен външен дълг	167.2	0.6	167.8	8.8	0.1	8.9	19.6	0.2	19.8	195.6	0.9	196.4
Публичен и публичногарантиран външен дълг	711.8	114.6	826.4	99.6	25.3	125.0	43.9	8.4	52.2	855.3	148.4	1003.7
Частен негарантиран външен дълг	193.3	4.5	197.8	41.0	5.3	46.3	123.1	14.6	137.7	357.3	24.4	381.8
Револвиращи кредити <sup>9</sup>	0.6	22.4	23.0	22.4	0.1	22.5	27.5	0.1	27.6	50.5	22.7	73.1
Търговски кредити <sup>10</sup>	0.0	0.0	0.0	0.0	0.0	0.0	0.0	0.0	0.0	0.1	0.0	0.1

(продължава)

(продължение)

(млн. евро)

Институционални сектори <sup>1</sup>	Април			Май			Юни			Второ тримесечие		
	Главница	Лихва	Общо	Главница	Лихва	Общо	Главница	Лихва	Общо	Главница	Лихва	Общо
<b>I. Държавно управление</b> <sup>2</sup>	<b>27.0</b>	<b>1.9</b>	<b>28.9</b>	<b>56.8</b>	<b>9.0</b>	<b>65.8</b>	<b>100.0</b>	<b>19.2</b>	<b>119.2</b>	<b>183.8</b>	<b>30.1</b>	<b>213.9</b>
<i>Краткосрочни</i>	<i>0.0</i>	<i>0.0</i>	<i>0.0</i>	<i>0.0</i>	<i>0.0</i>	<i>0.0</i>	<i>0.0</i>	<i>0.0</i>	<i>0.0</i>	<i>0.0</i>	<i>0.0</i>	<i>0.0</i>
<i>Дългосрочни</i>	<i>27.0</i>	<i>1.9</i>	<i>28.9</i>	<i>56.8</i>	<i>9.0</i>	<i>65.8</i>	<i>100.0</i>	<i>19.2</i>	<i>119.2</i>	<i>183.8</i>	<i>30.1</i>	<i>213.9</i>
Облигации <sup>3</sup>	0.0	0.0	0.0	0.6	0.0	0.6	0.0	0.0	0.0	0.6	0.0	0.6
Облигации, притежавани от резиденти <sup>4</sup>	14.8	0.0	14.8	20.0	0.0	20.0	66.4	0.0	66.4	101.1	0.0	101.1
Заеми	12.3	1.9	14.2	36.2	9.0	45.2	33.6	19.2	52.8	82.0	30.1	112.2
<b>II. Централна банка</b>	<b>0.0</b>	<b>0.0</b>	<b>0.0</b>	<b>0.0</b>	<b>0.0</b>	<b>0.0</b>	<b>0.0</b>	<b>0.0</b>	<b>0.0</b>	<b>0.0</b>	<b>0.0</b>	<b>0.0</b>
<b>III. Търговски банки</b> <sup>5</sup>	<b>214.6</b>	<b>0.3</b>	<b>214.9</b>	<b>161.2</b>	<b>1.3</b>	<b>162.4</b>	<b>179.5</b>	<b>3.8</b>	<b>183.3</b>	<b>555.3</b>	<b>5.3</b>	<b>560.7</b>
<i>Краткосрочни</i>	<i>214.5</i>	<i>0.0</i>	<i>214.5</i>	<i>159.2</i>	<i>0.0</i>	<i>159.2</i>	<i>175.7</i>	<i>0.1</i>	<i>175.8</i>	<i>549.4</i>	<i>0.1</i>	<i>549.5</i>
Заеми	0.8	0.0	0.8	0.4	0.0	0.5	2.0	0.1	2.0	3.2	0.1	3.3
Депозити <sup>6</sup>	208.3	0.0	208.3	158.7	0.0	158.7	165.8	0.0	165.8	532.8	0.0	532.8
Други задължения	5.4	0.0	5.4	0.0	0.0	0.0	8.0	0.0	8.0	13.5	0.0	13.5
<i>Дългосрочни</i>	<i>0.2</i>	<i>0.3</i>	<i>0.4</i>	<i>2.0</i>	<i>1.2</i>	<i>3.2</i>	<i>3.8</i>	<i>3.7</i>	<i>7.5</i>	<i>5.9</i>	<i>5.2</i>	<i>11.1</i>
Заеми	0.2	0.3	0.4	2.0	1.2	3.2	3.8	3.7	7.5	5.9	5.2	11.1
<b>IV. Други сектори</b> <sup>7</sup>	<b>61.4</b>	<b>12.8</b>	<b>74.2</b>	<b>49.3</b>	<b>11.5</b>	<b>60.7</b>	<b>127.2</b>	<b>6.7</b>	<b>133.8</b>	<b>237.8</b>	<b>31.0</b>	<b>268.8</b>
<i>Краткосрочни</i>	<i>2.9</i>	<i>0.0</i>	<i>2.9</i>	<i>2.4</i>	<i>0.2</i>	<i>2.6</i>	<i>10.9</i>	<i>0.3</i>	<i>11.1</i>	<i>16.2</i>	<i>0.5</i>	<i>16.7</i>
Заеми	2.9	0.0	2.9	2.4	0.2	2.6	10.9	0.3	11.1	16.2	0.5	16.7
<i>Дългосрочни</i>	<i>58.5</i>	<i>12.8</i>	<i>71.3</i>	<i>46.8</i>	<i>11.3</i>	<i>58.1</i>	<i>116.3</i>	<i>6.4</i>	<i>122.7</i>	<i>221.6</i>	<i>30.5</i>	<i>252.1</i>
Заеми	58.5	12.8	71.3	46.8	11.3	58.1	116.3	6.4	122.7	221.6	30.5	252.1
<b>V. Преки инвестиции: вътрешнофирмени заеми</b>	<b>17.0</b>	<b>1.5</b>	<b>18.5</b>	<b>9.1</b>	<b>0.9</b>	<b>10.0</b>	<b>28.9</b>	<b>2.2</b>	<b>31.0</b>	<b>54.9</b>	<b>4.6</b>	<b>59.6</b>
<b>БРУТЕН ВЪНШЕН ДЪЛГ (I+II+III+IV+V)</b>	<b>320.0</b>	<b>16.6</b>	<b>336.6</b>	<b>276.4</b>	<b>22.6</b>	<b>299.0</b>	<b>435.5</b>	<b>31.8</b>	<b>467.4</b>	<b>1031.9</b>	<b>71.1</b>	<b>1103.0</b>
<b>Аналитични статии</b>												
Дългосрочен външен дълг <sup>8</sup>	102.6	16.5	119.2	114.7	22.4	137.1	248.9	31.5	280.4	466.3	70.4	536.7
Краткосрочен външен дълг	217.4	0.1	217.4	161.6	0.2	161.8	186.6	0.4	187.0	565.6	0.6	566.2
Публичен и публичногарантиран външен дълг	30.5	2.8	33.3	58.0	13.1	71.1	114.1	22.1	136.2	202.6	38.0	240.6
Частен негарантиран външен дълг	289.5	13.8	303.3	218.4	9.5	227.9	321.4	9.8	331.2	829.3	33.1	862.4
Револвиращи кредити <sup>9</sup>	22.2	0.3	22.5	11.6	0.1	11.7	131.4	0.9	132.3	165.3	1.3	166.6
Търговски кредити <sup>10</sup>	25.0	0.0	25.0	25.8	0.0	25.8	27.4	0.0	27.4	78.1	0.0	78.1

(продължава)

(продължение)

(млн. евро)

Институционални сектори <sup>1</sup>	Юли			Август			Септември			Трето тримесечие		
	Главница	Лихва	Общо	Главница	Лихва	Общо	Главница	Лихва	Общо	Главница	Лихва	Общо
<b>I. Държавно управление</b> <sup>2</sup>	<b>425.4</b>	<b>53.7</b>	<b>479.1</b>	<b>116.5</b>	<b>12.0</b>	<b>128.5</b>	<b>119.5</b>	<b>7.8</b>	<b>127.3</b>	<b>661.5</b>	<b>73.4</b>	<b>734.9</b>
<i>Краткосрочни</i>	<i>0.0</i>	<i>0.0</i>	<i>0.0</i>	<i>0.0</i>	<i>0.0</i>	<i>0.0</i>	<i>0.0</i>	<i>0.0</i>	<i>0.0</i>	<i>0.0</i>	<i>0.0</i>	<i>0.0</i>
<i>Дългосрочни</i>	<i>425.4</i>	<i>53.7</i>	<i>479.1</i>	<i>116.5</i>	<i>12.0</i>	<i>128.5</i>	<i>119.5</i>	<i>7.8</i>	<i>127.3</i>	<i>661.5</i>	<i>73.4</i>	<i>734.9</i>
Облигации <sup>3</sup>	505.1	53.1	558.2	0.4	0.0	0.4	3.5	0.0	3.5	509.0	53.1	562.1
Облигации, притежавани от резиденти <sup>4</sup>	-96.0	-2.1	-98.1	28.6	0.0	28.6	78.7	0.0	78.7	11.3	-2.1	9.3
Заеми	16.3	2.7	19.0	87.5	12.0	99.5	37.3	7.8	45.1	141.1	22.4	163.5
<b>II. Централна банка</b>	<b>0.0</b>	<b>0.0</b>	<b>0.0</b>	<b>0.0</b>	<b>0.0</b>	<b>0.0</b>	<b>0.0</b>	<b>0.0</b>	<b>0.0</b>	<b>0.0</b>	<b>0.0</b>	<b>0.0</b>
<b>III. Търговски банки</b> <sup>5</sup>	<b>182.2</b>	<b>1.3</b>	<b>183.5</b>	<b>61.1</b>	<b>1.0</b>	<b>62.1</b>	<b>18.0</b>	<b>2.4</b>	<b>20.4</b>	<b>261.3</b>	<b>4.7</b>	<b>266.0</b>
<i>Краткосрочни</i>	<i>152.3</i>	<i>0.0</i>	<i>152.3</i>	<i>41.8</i>	<i>0.0</i>	<i>41.8</i>	<i>2.7</i>	<i>0.0</i>	<i>2.7</i>	<i>196.8</i>	<i>0.1</i>	<i>196.8</i>
Заеми	2.0	0.0	2.1	0.0	0.0	0.0	2.4	0.0	2.5	4.5	0.1	4.6
Депозити <sup>6</sup>	144.8	0.0	144.8	41.4	0.0	41.4	0.0	0.0	0.0	186.2	0.0	186.2
Други задължения	5.4	0.0	5.4	0.5	0.0	0.5	0.2	0.0	0.2	6.1	0.0	6.1
<i>Дългосрочни</i>	<i>29.9</i>	<i>1.3</i>	<i>31.2</i>	<i>19.3</i>	<i>1.0</i>	<i>20.3</i>	<i>15.3</i>	<i>2.4</i>	<i>17.7</i>	<i>64.6</i>	<i>4.6</i>	<i>69.2</i>
Заеми	29.9	1.3	31.2	19.3	1.0	20.3	15.3	2.4	17.7	64.6	4.6	69.2
<b>IV. Други сектори</b> <sup>7</sup>	<b>254.9</b>	<b>3.5</b>	<b>258.5</b>	<b>15.3</b>	<b>2.8</b>	<b>18.2</b>	<b>127.8</b>	<b>4.8</b>	<b>132.6</b>	<b>398.0</b>	<b>11.2</b>	<b>409.2</b>
<i>Краткосрочни</i>	<i>3.2</i>	<i>0.3</i>	<i>3.6</i>	<i>4.8</i>	<i>0.6</i>	<i>5.4</i>	<i>70.2</i>	<i>0.6</i>	<i>70.8</i>	<i>78.2</i>	<i>1.5</i>	<i>79.7</i>
Заеми	3.2	0.3	3.6	4.8	0.6	5.4	70.2	0.6	70.8	78.2	1.5	79.7
<i>Дългосрочни</i>	<i>251.7</i>	<i>3.2</i>	<i>254.9</i>	<i>10.5</i>	<i>2.3</i>	<i>12.8</i>	<i>57.5</i>	<i>4.2</i>	<i>61.8</i>	<i>319.8</i>	<i>9.7</i>	<i>329.4</i>
Заеми	251.7	3.2	254.9	10.5	2.3	12.8	57.5	4.2	61.8	319.8	9.7	329.4
<b>V. Преки инвестиции: вътрешнофирмени заеми</b>	<b>354.5</b>	<b>2.9</b>	<b>357.4</b>	<b>165.8</b>	<b>2.7</b>	<b>168.5</b>	<b>236.2</b>	<b>10.5</b>	<b>246.7</b>	<b>756.5</b>	<b>16.1</b>	<b>772.6</b>
<b>БРУТЕН ВЪНШЕН ДЪЛГ (I+II+III+IV+V)</b>	<b>1217.0</b>	<b>61.4</b>	<b>1278.4</b>	<b>358.8</b>	<b>18.4</b>	<b>377.2</b>	<b>501.5</b>	<b>25.5</b>	<b>527.0</b>	<b>2077.3</b>	<b>105.3</b>	<b>2182.7</b>
<b>Аналитични статии</b>												
Дългосрочен външен дълг <sup>8</sup>	1061.5	61.1	1122.6	312.2	17.8	330.1	428.6	24.9	453.5	1802.3	103.8	1906.1
Краткосрочен външен дълг	155.5	0.4	155.9	46.6	0.6	47.2	72.9	0.6	73.5	275.0	1.6	276.6
Публичен и публичногарантиран външен дълг	427.6	54.6	482.2	125.2	13.1	138.3	125.6	9.1	134.7	678.4	76.8	755.2
Частен негарантиран външен дълг	789.4	6.8	796.2	233.6	5.4	239.0	375.9	16.4	392.3	1398.9	28.6	1427.5
Револвиращи кредити <sup>9</sup>	9.8	0.4	10.1	7.8	0.2	8.0	15.5	1.2	16.7	33.0	1.8	34.8
Търговски кредити <sup>10</sup>	6.2	0.0	6.2	6.1	0.0	6.1	6.1	0.0	6.1	18.5	0.0	18.5

(продължава)

(продължение)

(млн. евро)

Институционални сектори <sup>1</sup>	Октомври			Ноември			Декември			Четвърто тримесечие		
	Главница	Лихва	Общо	Главница	Лихва	Общо	Главница	Лихва	Общо	Главница	Лихва	Общо
<b>I. Държавно управление</b> <sup>2</sup>	<b>79.4</b>	<b>1.8</b>	<b>81.3</b>	<b>72.3</b>	<b>9.7</b>	<b>82.1</b>	<b>230.6</b>	<b>11.9</b>	<b>242.5</b>	<b>382.3</b>	<b>23.5</b>	<b>405.8</b>
<i>Краткосрочни</i>	<i>0.0</i>	<i>0.0</i>	<i>0.0</i>	<i>0.0</i>	<i>0.0</i>	<i>0.0</i>	<i>0.0</i>	<i>0.0</i>	<i>0.0</i>	<i>0.0</i>	<i>0.0</i>	<i>0.0</i>
<i>Дългосрочни</i>	<i>79.4</i>	<i>1.8</i>	<i>81.3</i>	<i>72.3</i>	<i>9.7</i>	<i>82.1</i>	<i>230.6</i>	<i>11.9</i>	<i>242.5</i>	<i>382.3</i>	<i>23.5</i>	<i>405.8</i>
Облигации <sup>3</sup>	0.2	0.0	0.2	1.1	0.0	1.1	0.8	0.0	0.8	2.1	0.0	2.1
Облигации, притежавани от резиденти <sup>4</sup>	58.8	0.0	58.8	35.9	0.0	35.9	0.0	0.0	0.0	94.7	0.0	94.7
Заеми	20.4	1.8	22.2	35.3	9.7	45.1	229.8	11.9	241.7	285.5	23.5	309.0
<b>II. Централна банка</b>	<b>0.0</b>	<b>0.0</b>	<b>0.0</b>	<b>0.0</b>	<b>0.0</b>	<b>0.0</b>	<b>0.0</b>	<b>0.0</b>	<b>0.0</b>	<b>0.0</b>	<b>0.0</b>	<b>0.0</b>
<b>III. Търговски банки</b> <sup>5</sup>	<b>33.4</b>	<b>1.1</b>	<b>34.4</b>	<b>24.3</b>	<b>1.4</b>	<b>25.7</b>	<b>224.9</b>	<b>3.4</b>	<b>228.3</b>	<b>282.5</b>	<b>5.8</b>	<b>288.4</b>
<i>Краткосрочни</i>	<i>31.9</i>	<i>0.2</i>	<i>32.1</i>	<i>13.3</i>	<i>0.0</i>	<i>13.3</i>	<i>215.2</i>	<i>0.1</i>	<i>215.3</i>	<i>260.5</i>	<i>0.3</i>	<i>260.7</i>
Заеми	1.0	0.2	1.2	0.4	0.0	0.4	1.5	0.1	1.6	2.9	0.3	3.2
Депозити <sup>6</sup>	18.2	0.0	18.2	7.5	0.0	7.5	208.3	0.0	208.3	233.9	0.0	233.9
Други задължения	12.8	0.0	12.8	5.4	0.0	5.4	5.4	0.0	5.4	23.6	0.0	23.6
<i>Дългосрочни</i>	<i>1.4</i>	<i>0.9</i>	<i>2.3</i>	<i>11.0</i>	<i>1.4</i>	<i>12.4</i>	<i>9.6</i>	<i>3.3</i>	<i>13.0</i>	<i>22.1</i>	<i>5.6</i>	<i>27.7</i>
Заеми	1.4	0.9	2.3	10.3	1.4	11.6	9.6	3.3	13.0	21.4	5.6	26.9
<b>IV. Други сектори</b> <sup>7</sup>	<b>35.6</b>	<b>13.8</b>	<b>49.5</b>	<b>41.7</b>	<b>1.8</b>	<b>43.6</b>	<b>32.9</b>	<b>5.0</b>	<b>37.9</b>	<b>110.2</b>	<b>20.7</b>	<b>131.0</b>
<i>Краткосрочни</i>	<i>2.9</i>	<i>0.2</i>	<i>3.1</i>	<i>14.0</i>	<i>0.2</i>	<i>14.3</i>	<i>5.4</i>	<i>0.1</i>	<i>5.6</i>	<i>22.4</i>	<i>0.5</i>	<i>22.9</i>
Заеми	2.9	0.2	3.1	14.0	0.2	14.3	5.4	0.1	5.6	22.4	0.5	22.9
<i>Дългосрочни</i>	<i>32.7</i>	<i>13.7</i>	<i>46.4</i>	<i>27.7</i>	<i>1.6</i>	<i>29.3</i>	<i>27.4</i>	<i>4.9</i>	<i>32.3</i>	<i>87.9</i>	<i>20.2</i>	<i>108.1</i>
Заеми	32.7	13.7	46.4	27.7	1.6	29.3	27.4	4.9	32.3	87.9	20.2	108.1
<b>V. Преки инвестиции: вътрешнофирмени заеми</b>	<b>70.3</b>	<b>1.0</b>	<b>71.3</b>	<b>8.5</b>	<b>0.2</b>	<b>8.7</b>	<b>32.1</b>	<b>1.0</b>	<b>33.1</b>	<b>110.8</b>	<b>2.2</b>	<b>113.0</b>
<b>БРУТЕН ВЪНШЕН ДЪЛГ (I+II+III+IV+V)</b>	<b>218.7</b>	<b>17.8</b>	<b>236.5</b>	<b>146.9</b>	<b>13.1</b>	<b>160.0</b>	<b>520.3</b>	<b>21.4</b>	<b>541.7</b>	<b>885.9</b>	<b>52.3</b>	<b>938.2</b>
<b>Аналитични статии</b>												
Дългосрочен външен дълг <sup>8</sup>	183.9	17.4	201.3	119.5	12.9	132.4	299.7	21.2	320.9	603.1	51.5	654.6
Краткосрочен външен дълг	34.8	0.4	35.2	27.3	0.2	27.6	220.6	0.2	220.8	282.8	0.8	283.6
Публичен и публичногарантиран външен дълг	85.5	3.9	89.4	73.5	10.4	83.9	242.6	14.9	257.4	401.5	29.1	430.7
Частен негарантиран външен дълг	133.2	13.9	147.1	73.4	2.7	76.1	277.8	6.5	284.3	484.4	23.1	507.5
Револвиращи кредити <sup>9</sup>	14.6	0.4	15.0	9.5	0.1	9.6	45.6	1.1	46.7	69.7	1.6	71.3
Търговски кредити <sup>10</sup>	0.0	0.0	0.0	0.0	0.0	0.0	0.0	0.0	0.0	0.0	0.0	0.0

(продължава)

Институционални сектори <sup>1</sup>	(млн. евро)		
	Главница	Лихва	Общо
<b>I. Държавно управление<sup>2</sup></b>	<b>2077.4</b>	<b>272.3</b>	<b>2349.6</b>
<i>Краткосрочни</i>	0.0	0.0	0.0
<i>Дългосрочни</i>	2077.4	272.3	2349.6
Облигации <sup>3</sup>	1258.7	190.8	1449.6
Облигации, притежавани от резиденти <sup>4</sup>	212.0	-16.5	195.5
Заеми	606.6	98.0	704.6
<b>II. Централна банка</b>	<b>0.0</b>	<b>0.0</b>	<b>0.0</b>
<b>III. Търговски банки<sup>5</sup></b>	<b>1359.5</b>	<b>21.1</b>	<b>1380.6</b>
<i>Краткосрочни</i>	1184.8	0.8	1185.6
Заеми	15.7	0.8	16.5
Депозити <sup>6</sup>	1112.5	0.0	1112.5
Други задължения	56.6	0.0	56.6
<i>Дългосрочни</i>	174.7	20.2	195.0
Заеми	174.0	20.2	194.2
<b>IV. Други сектори<sup>7</sup></b>	<b>790.1</b>	<b>78.3</b>	<b>868.4</b>
<i>Краткосрочни</i>	134.3	3.0	137.3
Заеми	134.3	3.0	137.3
<i>Дългосрочни</i>	655.8	75.3	731.1
Заеми	655.8	75.3	731.1
<b>V. Преки инвестиции:</b>			
<b>вътрешнофирмени заеми</b>	<b>980.8</b>	<b>29.8</b>	<b>1010.7</b>
<b>БРУТЕН ВЪНШЕН ДЪЛГ (I+II+III+IV+V)</b>	<b>5207.8</b>	<b>401.5</b>	<b>5609.3</b>
<b>Аналитични статии</b>			
Дългосрочен външен дълг <sup>8</sup>	3888.7	397.7	4286.4
Краткосрочен външен дълг	1319.0	3.9	1322.9
Публичен и публичногарантиран външен дълг	2137.8	292.2	2430.0
Частен негарантиран външен дълг	3070.0	109.3	3179.2
Революращи кредити <sup>9</sup>	318.6	27.3	345.8
Търговски кредити <sup>10</sup>	96.7	0.0	96.7

<sup>1</sup> Фактически плащания. Предварителни данни. Данните са преизчислени в евро по средномесечен курс на съответните валути.

<sup>2</sup> Източник: *Регистър на държавния и държавногарантирания дълг на* Министерството на финансите – предварителни данни към 25 януари 2006 г. Не включва данни за плащанията на фирмите от публичния сектор и за държавногарантирания дълг.

<sup>3</sup> Плащания на главници и лихви по брейди облигациите, еврооблигациите и глобалните облигации, както и по ДЦК, притежавани от нерезиденти.

<sup>4</sup> Поради прилагането на резидентния принцип плащанията по външния дълг се намаляват с плащанията по ценните книжа, емитирани от резиденти на международните финансови пазари и притежавани от резиденти, поради което те се посочват със знак минус. Нетното нарастване на размера на държаните от резиденти облигации по външния дълг през отчетния месец представлява нетно намаление на задълженията към нерезиденти и се отразява в таблицата за плащанията със знак плюс.

<sup>5</sup> По данни от търговските банки.

<sup>6</sup> Нетното нарастване на размера на депозитите през отчетния месец се отразява в таблицата *Получени нови кредити и депозити*, а нетното намаление – в таблицата *Обслужване на брутният външен дълг*. Не са включени депозити, свързани с условни задължения.

<sup>7</sup> Включва извършени плащания на главници и лихви по кредити (без вътрешнофирмени кредити), регистрирани в БНБ и за които тя е получила информация, и плащанията по държавногарантирания дълг (източник: *Регистър на държавния и държавногарантирания дълг на* Министерството на финансите – предварителни данни към 25 януари 2006 г.).

<sup>8</sup> В съответствие с изискванията на Ръководството по статистика на външния дълг, 2003 г. (EXTERNAL DEBT STATISTICS, Guide for Compilers and Users, IMF 2003) т. 3.14. и 7.5. плащанията по преки инвестиции се включват в обслужването на дългосрочния външен дълг.

<sup>9</sup> Данните не се включват в таблиците *Обслужване на брутният външен дълг по дебитори и по кредитори*.

<sup>10</sup> Нетното нарастване на размера на получените търговски кредити през отчетния месец се отразява в допълнителните таблици към *Получени нови кредити и депозити*, а нетното намаление – в допълнителните таблици към *Обслужване на брутният външен дълг*.

Източник: БНБ.

## 2.6. ДЪЛГОВИ ИНДИКАТОРИ\*

(%)

	2005 г.					
	III	VI	IX	X	XI	XII
Брутен външен дълг/БВП	61.9	64.1	63.8	64.3	65.9	67.6
Краткосрочен дълг/брутен външен дълг	25.7	23.3	23.5	23.2	24.1	25.6
Краткосрочен дълг/БВП	15.9	14.9	15.0	14.9	15.9	17.3
Валутни резерви на БНБ/краткосрочен дълг	200.3	235.4	230.0	230.8	225.2	206.0
Обслужване на brutния външен дълг/БВП	6.5	11.7	22.1	23.2	23.9	26.5
Обслужване на brutния външен дълг/износ на стоки и нефакторни услуги	52.8	42.7	48.0	45.1	42.4	43.0

\* Предварителни данни и прогнозни оценки за БВП за 2005 г. Данните, които отразяват потоци, обхващат периода от началото на годината до края на отчетния месец, а тези, които представляват размер (салда), са към края на отчетния месец.

Източник: БНБ, МФ, търговските банки и местни физически и юридически лица.

## 2.7. ЦЕНТРАЛНИ КУРСОВЕ НА НЯКОИ ОСНОВНИ ВАЛУТИ

(лв.)

Януари 2006 г.	EUR	USD	(10) JPY	GBP	CHF	TRY
3	1.95583	1.64701	0.14025	2.84588	1.25898	1.22163
4	1.95583	1.61866	0.13951	2.84216	1.26085	1.21142
5	1.95583	1.61799	0.13939	2.83947	1.26485	1.21029
6	1.95583	1.61732	0.13949	2.83947	1.26575	1.20872
9	1.95583	1.61933	0.14188	2.86191	1.26788	1.21329
10	1.95583	1.62121	0.14160	2.86233	1.26698	1.19938
11	1.95583	1.61799	0.14141	2.84112	1.26395	1.20656
12	1.95583	1.61465	0.14224	2.85689	1.26370	1.20648
13	1.95583	1.62458	0.14159	2.87031	1.26256	1.21029
16	1.95583	1.61479	0.14048	2.85335	1.26207	1.21119
17	1.95583	1.61973	0.14048	2.85377	1.26272	1.21262
18	1.95583	1.61306	0.14019	2.84940	1.26444	1.20656
19	1.95583	1.62000	0.14065	2.84340	1.25882	1.21074
20	1.95583	1.62067	0.14056	2.85418	1.26085	1.21254
23	1.95583	1.59308	0.13935	2.84360	1.26419	1.20211
24	1.95583	1.59373	0.13926	2.84360	1.26272	1.20581
25	1.95583	1.59088	0.13859	2.84816	1.26354	1.20285
26	1.95583	1.59607	0.13788	2.85148	1.26183	1.20507
27	1.95583	1.60683	0.13755	2.85689	1.25971	1.21224
28	1.95583	1.60683	0.13755	2.85689	1.25971	1.21224
30	1.95583	1.61880	0.13774	2.86086	1.25736	1.21859
31	1.95583	1.61399	0.13757	2.85815	1.25801	1.21805
Среден за месеца	1.95583	1.61396	0.13978	2.85151	1.26234	1.20994

Източник: БНБ.

## 2.8. ВАЛУТЕН КУРС НА ЛЕВА КЪМ ЩАТСКИЯ ДОЛАР

(лв.)

	Средномесечен		В края на периода	
	2005 г.	2006 г.	2005 г.	2006 г.
Януари	1.49095	1.61396	1.50044	1.61399
Февруари	1.50304		1.47532	
Март	1.48228		1.50866	
Април	1.51176		1.50948	
Май	1.54322		1.58611	
Юни	1.60785		1.61746	
Юли	1.62492		1.61732	
Август	1.59115		1.60340	
Септември	1.59728		1.62417	
Октомври	1.62794		1.62674	
Ноември	1.65963		1.66185	
Декември	1.64975		1.65790	

Източник: БНБ.

# 3 Фискален сектор

## 3.1. КОНСОЛИДИРАН ДЪРЖАВЕН БЮДЖЕТ\*

(млн. лв.)

	2005 г.						2006 г.
	III	VI	IX	X	XI	XII	I
1. Приходи и помощи	4166.5	8846.2	13241.0	14676.0	16203.4	17982.6	1412.4
2. Разходи	-3687.1	-7719.0	-11705.7	-13032.6	-14424.1	-16997.0	-1319.1
3. Трансфери	0.0	0.0	0.0	0.0	0.0	0.0	0.0
4. Дефицит/излишък	479.3	1127.3	1535.2	1643.4	1779.3	985.6	93.3
5. Финансиране	-479.3	-1127.3	-1535.2	-1643.4	-1779.3	-985.6	-93.3
5.1. Вътрешно и външно финансиране (нето)	-1552.8	-2210.9	-2863.0	-2965.1	-3084.4	-2426.7	-105.7
- външно финансиране, нето	-1526.2	-1478.4	-2604.9	-2585.2	-2345.9	-2410.5	-838.0
- вътрешно финансиране, нето**	-26.6	-732.4	-258.1	-379.9	-738.5	-16.2	732.3
5.2. Приватизация, придобиване на дялове и акции, възмездни средства, нето***	1073.4	1083.6	1327.7	1321.7	1305.1	1441.1	12.5
- приходи от приватизация	1100.4	1159.8	1294.7	1302.6	1306.4	1441.1	3.2

\* Данните са към края на периода. Информация от месечните отчети на разпоредителите с бюджетни кредити.

\*\* За декември 2005 г. – включително придобиване на дялове и акции, възмездни средства – нето.

\*\*\* За декември 2005 г. – приходи от приватизация.

Източник: МФ.

## 3.2. ИЗПЪЛНЕНИЕ НА РЕПУБЛИКАНСКИЯ БЮДЖЕТ\*

(млн. лв.)

	2005 г.						2006 г.
	III	VI	IX	X	XI	XII	I
I. Приходи и помощи	2756.1	5890.1	8721.6	9652.8	10604.7	11751.1	999.0
1. Данъчни приходи	2335.2	4714.4	7163.7	7979.7	8806.1	9828.6	873.8
2. Неданъчни приходи и помощи	420.9	1175.7	1558.0	1673.1	1798.5	1922.5	125.2
II. Разходи и трансфери	2355.2	4882.4	7382.3	8164.5	8992.9	10417.2	862.0
1. Разходи	1534.5	3193.4	4789.4	5311.8	5840.4	6858.7	618.2
2. Трансфери	820.6	1689.0	2592.9	2852.7	3152.5	3558.6	243.9
III. Дефицит (-)/излишък (+)							
1. Първичен дефицит/излишък	754.8	1434.4	1954.7	2120.4	2266.3	2012.4	388.0
2. Вътрешен дефицит/излишък	700.4	1337.4	1800.3	1952.9	2079.3	1825.4	351.7
3. Касов дефицит/излишък	400.9	1007.7	1339.3	1488.3	1611.8	1333.9	137.0
IV. Финансиране на касовия дефицит/излишък	-400.9	-1007.7	-1339.3	-1488.3	-1611.8	-1333.9	-137.0
1. Вътрешно и външно финансиране (нето)	-1448.5	-1962.3	-2528.9	-2674.4	-2775.9	-2499.7	-144.8
- външно финансиране, нето	-1526.4	-1488.0	-2618.6	-2600.9	-2358.3	-2427.5	-838.0
- вътрешно финансиране, нето	77.9	-474.4	89.7	-73.5	-417.6	-72.2	693.3
2. Приватизация, придобиване на дялове и акции, възмездни средства, нето	1047.6	954.6	1189.6	1186.1	1164.1	1165.8	7.8
- приходи от приватизация	1082.1	1018.6	1135.3	1139.1	1128.0	1128.3	1.0

\* Данните са към края на периода. Информация от месечните отчети на разпоредителите с бюджетни кредити.

Източник: МФ.



## 3.3. ВЪТРЕШЕН ДЪРЖАВЕН ДЪЛГ\*

(млн. лв.)

	2005 г.											
	I	II	III	IV	V	VI	VII	VIII	IX	X	XI	XII
I. Дълг по държавни ценни книжа, емитирани за финансиране на бюджетния дефицит	2 253.3	2 281.4	2 284.3	2 284.5	2 309.5	2 309.6	2 384.6	2 334.1	2 333.9	2 370.3	2 375.2	2 375.1
II. Дълг по други ДЦК, емитирани за структурната реформа	447.0	443.5	447.7	447.9	458.5	462.7	462.5	460.6	463.5	463.4	468.3	467.7
III. Вътрешни държавни гаранции	-	-	-	-	-	-	-	-	-	-	-	-
Общ размер на вътрешния държавен и гарантиран от правителството дълг	2 700.3	2 724.9	2 732.1	2 732.4	2 768.0	2 772.3	2 847.1	2 794.7	2 797.4	2 833.7	2 843.4	2 842.7

(млн. лв.)

	2006 г.
	I
I. Дълг по държавни ценни книжа, емитирани за финансиране на бюджетния дефицит	2 409.9
II. Дълг по други ДЦК, емитирани за структурната реформа	429.0
III. Вътрешни държавни гаранции	-
Общ размер на вътрешния държавен и гарантиран от правителството дълг	2 838.9

\* Данните са към края на периода. Те обхващат дълга, емитиран от МФ, като операциите с него се отразяват в централния републикански бюджет.

Източник: МФ.

# 4 Реален сектор

## 4.1. БВП ПО КОМПОНЕНТИ НА КРАЙНОТО ТЪРСЕНЕ

(млн. лв. по цени от съответната година)

	2005*				
	I трим.	II трим.	I – VI	III трим.	I–IX
<b>Крайно потребление</b>	<b>8 167</b>	<b>8 718</b>	<b>16 885</b>	<b>9 295</b>	<b>26 180</b>
Индивидуално	7 276	7 718	14 994	8 299	23 293
Домакинства	6 534	6 778	13 312	7 430	20 742
Нетърговски организации, обслужващи домакинствата	39	41	80	51	131
Правителство	703	899	1 602	818	2 420
Колективно	890	1 000	1 890	996	2 887
<b>Брутно образуване на основен капитал</b>	<b>1 763</b>	<b>2 301</b>	<b>4 064</b>	<b>2 638</b>	<b>6 702</b>
<b>Физическо изменение на запасите</b>	<b>195</b>	<b>449</b>	<b>644</b>	<b>659</b>	<b>1 304</b>
<b>Салдо (износ – внос)</b>	<b>- 1 423</b>	<b>- 1 723</b>	<b>- 3 145</b>	<b>- 971</b>	<b>- 4 116</b>
Износ на стоки и услуги	5 115	6 274	11 390	7 635	19 025
Внос на стоки и услуги	6 538	7 997	14 535	8 607	23 141
<b>Статистическа разлика</b>	<b>-12</b>	<b>-8</b>	<b>- 19</b>	<b>-3</b>	<b>- 22</b>
<b>Брутен вътрешен продукт</b>	<b>8 690</b>	<b>9 738</b>	<b>18 428</b>	<b>11 619</b>	<b>30 047</b>

\* Предварителни данни.

Източник: НСИ.

## 4.2. БВП ПО ИКОНОМИЧЕСКИ СЕКТОРИ

(млн. лв. по цени от съответната година)

	2005*				
	I трим.	II трим.	I – VI	III трим.	I–IX
Селско и горско стопанство	409	661	1 071	1 507	2 577
Индустрия	2 418	2 616	5 034	3 044	8 077
Услуги	4 596	5 157	9 754	5 528	15 282
<b>Брутна добавена стойност по базисни цени, общо</b>	<b>7 424</b>	<b>8 434</b>	<b>15 858</b>	<b>10 076</b>	<b>25 934</b>
Корективи	1 267	1 303	2 570	1 543	4 113
<b>БРУТЕН ВЪТРЕШЕН ПРОДУКТ</b>	<b>8 690</b>	<b>9 738</b>	<b>18 428</b>	<b>11 619</b>	<b>30 047</b>
<b>Темп на нарастване спрямо съответния период на предходната година, %</b>	<b>6.0</b>	<b>6.4</b>	<b>6.2</b>	<b>4.6</b>	<b>5.6</b>

\* Предварителни данни.

Източник: НСИ.

## 4.3. ИКОНОМИЧЕСКА АКТИВНОСТ

## 4.3.1. НАЕТИ ПО ТРУДОВО ПРАВООТНОШЕНИЕ

	Списъчен брой*			Изменение спрямо предходния месец (%)			
	Общо за икономиката			Общо за икономиката			
		Обществен сектор	Частен сектор		Селско, горско стопанство и риболов	Индустрия	Услуги
<b>2005</b>							
Януари	2 188 248	702 953	1 485 295	3.73	-2.73	7.36	1.78
Февруари	2 197 277	709 595	1 487 682	0.41	-2.35	-0.11	0.89
Март	2 213 891	714 843	1 499 048	0.76	9.34	0.45	0.56
Април	2 236 611	713 228	1 523 383	1.03	7.51	0.67	0.93
Май	2 246 676	715 097	1 531 579	0.45	2.11	-0.19	0.78
Юни	2 263 983	715 392	1 548 591	0.77	1.54	-0.08	1.28
Юли	2 284 856	709 552	1 575 304	0.92	1.65	0.62	1.08
Август	2 279 390	708 463	1 570 927	-0.24	-1.64	-0.08	-0.26
Септември	2 265 608	711 362	1 554 246	-0.60	-0.27	-0.48	-0.70
Октомври	2 260 259	709 920	1 550 339	-0.24	-2.20	0.04	-0.30
Ноември	2 260 527	713 779	1 546 748	0.01	-5.38	-0.02	0.32
Декември	2 233 988	699 970	1 534 018	-1.17	-9.36	-0.90	-0.93

\* Списъчен брой към последния работен ден на месеца.

Източник: НСИ.

## 4.3.2. БЕЗРАБОТИЦА

	Регистрирани безработни в края на месеца			Процент от работната сила (общо)
	Общо	Безработни до 29 години включително		
		Възрастни		
<b>2005</b>				
Януари	486 414	123 153	363 261	13.13
Февруари	485 504	124 163	361 341	13.11
Март	471 296	120 447	350 849	12.72
Април	449 740	113 796	335 944	12.14
Май	427 198	106 724	320 474	11.53
Юни	411 586	102 210	309 376	11.11
Юли	405 493	103 146	302 347	10.95
Август	399 026	101 798	297 228	10.77
Септември	388 548	98 203	290 345	10.49
Октомври	386 494	96 552	289 942	10.43
Ноември	383 930	95 213	288 717	10.36
Декември	397 340	97 277	300 063	10.73
<b>2006</b>				
Януари	432 308	102 874	329 434	11.67

Източник: НСЗ.

## 4.4. СРЕДНА МЕСЕЧНА РАБОТНА ЗАПЛАТА НА НАЕТИТЕ ПО ТРУДОВО ПРАВООТНОШЕНИЕ

(лв.)

	Общо за икономиката					
		Сектори по форма на собственост		Икономически сектори		
		Обществен сектор	Частен сектор	Селско, горско стопанство и риболов	Индустрия	Услуги
<b>2005</b>						
Януари	294	360	264	220	291	300
Февруари	293	363	260	217	290	299
Март	310	386	273	233	311	313
Април	310	380	276	238	307	315
Май	319	408	276	230	309	330
Юни	314	394	276	237	320	314
Юли	317	399	280	249	313	324
Август	310	382	277	241	311	313
Септември	324	415	282	243	326	327
Октомври	317	391	283	244	320	319
Ноември	321	401	284	240	318	328
Декември	340	435	295	246	333	349

Източник: НСИ.

## 4.5. ИЗМЕНЕНИЕ НА ПОТРЕБИТЕЛСКИТЕ ЦЕНИ ПО КОМПОНЕНТИ

(%)

	Спрямо предходния месец				Спрямо съответния месец на предходната година (общо)	Спрямо декември на предходната година*			
	Общо	Стоки		Услуги		Общо	Стоки		Услуги
		Хранителни	Нехранителни				Хранителни	Нехранителни	
<b>2005</b>									
Януари	0.7	1.2	0.2	0.7	3.3	3.1	4.1	1.1	4.1
Февруари	0.9	1.0	1.0	0.6	3.9	4.0	5.2	2.1	4.7
Март	0.3	0.4	0.4	0.1	4.3	4.4	5.5	2.5	4.9
Април	1.1	1.3	0.5	1.5	5.1	5.5	6.9	3.0	6.4
Май	-0.5	-1.5	0.2	0.1	4.6	5.0	5.3	3.3	6.5
Юни	-1.3	-3.9	0.5	0.1	5.1	3.6	1.1	3.8	6.5
Юли	0.1	-0.7	0.5	0.8	3.9	3.7	0.4	4.3	7.4
Август	0.6	0.7	0.9	0.1	5.0	4.3	1.2	5.2	7.5
Септември	1.4	2.7	1.3	0.0	5.4	5.8	3.9	6.5	7.5
Октомври	1.2	2.3	0.5	0.4	6.5	7.0	6.3	7.0	8.0
Ноември	1.0	1.6	-0.1	1.4	6.9	8.1	7.9	7.0	9.5
Декември	0.8	1.7	0.3	0.2	6.5	9.0	9.8	7.3	9.7
<b>2006</b>									
Януари	0.8	1.2	0.7	0.4	6.5	0.8	1.2	0.7	0.4

\* Данните за 2005 г. са спрямо средногодишните цени за предходната година.

Източник: НСИ.

## Методологически бележки

	Общи бележки .....	110
<b>1</b>	<b>Финансов сектор</b>	
	Общи методологически бележки за паричната и банковата статистика .....	110
	Секторна таблица .....	114
	Специфични методологически бележки .....	117
	Лихвена статистика .....	123
<b>2</b>	<b>Външен сектор</b>	
	Платежен баланс .....	124
	Внос и износ .....	129
	Брутен външен дълг .....	130
<b>3</b>	<b>Фискален сектор</b> .....	134
<b>4</b>	<b>Реален сектор</b> .....	134

**Общи  
бележки**

Месечният *Информационен бюлетин на БНБ* включва данни за състоянието и динамиката на националната икономика. Акцентът пада върху финансовия и външния сектор, информацията за които се подготвя в БНБ. В най-общ план съдържанието, структурата и формата на представяне на статистическата информация в бюлетина са хармонизирани с изискванията и критериите на разработената от МВФ Обща система за разпространение на данни (GDDS), а в определена степен – и с нейната по-висша и по-строга форма – Специалния стандарт за разпространение на данни (SDDS).

Възприет е принципът таблиците да представят информация за текущата и предходната година, а графиките – за текущата и двете предхождащи я години. В зависимост от наличността, спецификата, съпоставимостта и сравнимостта на данните таблиците и графиките могат да съдържат информация както за отделни периоди (месеци, тримесечия, години), така и с натрупване от началото на годината.

Всички данни в бюлетина са в деноминирани левове.

# 1 Финансов сектор

Представената в този раздел информация обхваща седем основни категории:

- а) паричен отчет;
- б) аналитични сметки на централната банка;
- в) аналитични сметки на търговските банки;
- г) секторна месечна отчетност (СМО);
- д) парични агрегати;
- е) лихвени проценти;
- ж) друга финансова статистика.

**Общи  
методоло-  
гически  
бележки за  
паричната  
и банковата  
статистика**

## 1. Методологически концепции и правила на организация на паричната статистика

Паричната статистика се събира и компилира съгласно международните статистически стандарти и до голяма степен покрива правилата за международната финансова статистика. Сред най-важните стандарти са:

- ✓ European System of Accounts (ESA'95) и System of National Accounts (SNA'93)<sup>1</sup>;
- ✓ Наредба № 13 от 22 ноември 2001 г. и Money and Banking Statistics Compilation Guide, ECB, 1998;
- ✓ Money and Banking Statistics Sector Manual: Guidance for the Statistical Classification of Customers, ECB, 1998;
- ✓ Monetary and Financial Statistics Manual, IMF, 2000;

България е член на Специалния стандарт за разпространение на данни (Special Data Dissemination Standard – SDDS), разработен от МВФ (вж. Националната страница с обобщени данни на България: на интернет страницата на БНБ, раздел *Статистика, Други*).

### Основни правила:

а) Счетоводни правила – счетоводните правила, следвани от търговските банки и БНБ, са посочени в Закона за счетоводството (ноември 2001 г.) и Международните счетоводни стандарти (МСС)<sup>2</sup>.

### б) Отчетни правила:

- ✓ Оценка на активите и пасивите – всички финансови активи и пасиви се отчитат по пазарна или близка до пазарната цена. Финансовите инструменти обаче като пари в обращение, депозити, капитал и резерви, каса и кредити се отчитат по номинална стойност.

<sup>1</sup> European System of Accounts – международна рамка от сметки за систематично и детайлно описание на икономиката на страната като цяло, нейните компоненти, както и отношенията ѝ с други икономики, разработена от Евростат. ESA'95 е напълно съвместима с SNA'93 (съвместен труд на МВФ, ООН, ОИСР, Европейската комисия и Световната банка). ESA'95 акцентира предимно върху условията и нужните данни на ЕС.

<sup>2</sup> Унифицираните национални счетоводни стандарти, съобразени с международните, бяха валидни до края на 2002 г., след което влязоха в сила Международните счетоводни стандарти.

- ✓ Преценка на валутните позиции – прилагат се обменни курсове към края на периода.
- ✓ Отчитане на кредити и провизии – за целите на статистиката кредитите се посочват на брутна база до изписването им. Начислените провизии се класифицират като *Други пасиви*.
- ✓ Дефиниция на отчетния период – отчетният период приключва на последния календарен, а ако той съвпада с празнични и почивни дни – на последния работен ден от месеца.

в) Икономическа територия и резидентност – Икономическата територия на страната се състои от географската, администрирана от държавното управление, в рамките на която хората, стоките, услугите и капиталът се движат свободно. В нея се включват: въздушното пространство, териториалните води и континенталният шелф, лежащ в международни води, върху които държавата се ползва с изключителни права; териториалните анклавни (т. е. географските територии, разположени в останалия свят и използвани според международни договорености или споразумения между страни, от генерални агенции и ведомства на държавното управление – посолства, консулски служби, военни бази, научни бази и други); всякакъв вид свободни зони.

Резидентите на страната са дефинирани като институционални единици, чийто център на икономически интерес<sup>3</sup> е на икономическата територия на страната, седалището им е разположено на същата територия и имат организирано значително по обем производство, в което участват или възнамеряват да участват.

Клоновете на резидентни банки в чужбина, чийто център на икономически интерес е на територията на друга страна, се третират като нерезиденти. Клонове на чуждестранни банки, лицензирани да оперират в страната, са резиденти и са включени към сектора, създаващ пари (вж. *Секторна таблица*).

Особени случаи на резидентност:

1) българските дипломатически, консулски, търговски и други представителства, членове на тези представителства, техният персонал и обслужващите ги български граждани, които пребивават в чужбина по поръчение на българската държава, дългосрочно командированите в чужбина военнослужещи на кадрова военна служба и граждански лица от Министерството на отбраната в мисии, щаботе и органи на международни организации, както и членовете на техните семейства са резиденти на страната (местни лица). Чуждестранните такива се класифицират като резиденти на техните страни по рождение.

2) като резиденти на страната се третират и:

- ✓ българските граждани, пребиваващи в чужбина с цел обучение, независимо от срока на пребиваване;
- ✓ българските граждани, пребиваващи в чужбина с цел медицинско лечение, независимо от срока на пребиваване.

Концепцията за резидентството е съобразена с Валутния закон на България, ESA'95 и петото издание на *Ръководство по платежен баланс* (Balance of Payment Manual, 5th edition).

г) Секторно разпределение – следват се стандартите на ESA'95 за секторна класификация на институционалните единици. Два са основните сектори според резидентността: *резидентен сектор* (S.1) и *останал свят* (S.2). Резидентният сектор е разделен на парично-финансов, правителствен и неправителствен. От своя страна парично-финансовият сектор обхваща БНБ (S.121) и търговските банки (S.122); правителственият сектор (S.13) се състои от 3 подсектора – централно правителство (S.1311), местно правителство (S.1313) и социалноосигурителни фондове (S.1314); неправителственият – от нефинансови държавни предприятия (S.11001), нефинансови частни предприятия (S.11002+S.11003), финансови посредници и спонсори, различни от застрахователни компании и пенсионни фондове (S.123 и S.124), застрахователни компании и пенсионни фондове (S.125), домакинства (S.14) и нетърговски организации, обслужващи домакинствата (S.15). Нерезидентният сектор е разделен на *Европейски съюз и Други страни и международни институции* (вж. *Секторна таблица*).

<sup>3</sup> Центърът на икономически интерес се обуславя от наличието на територията на страната на търговски обект, жилище, производствена база или друг вид, чрез което или от което лицето е ангажирано или възнамерява да се ангажира с икономическа активност или за неопределен период от време, или за определен, но продължителен период от време.

д) Инструментални категории – в паричния отчет и аналитичните отчетности показателите са дефинирани според Регулация № 13 на ЕЦБ, Наръчник по парична и финансова статистика (Monetary and Financial Statistics Manual) на МВФ в съответствие с ESA'95 и SNA'93. Дефиниции на по-голямата част от инструментите се намират към съответните таблици в частта „Специфични методологически бележки“.

е) Валутно разпределение – всички показатели и инструменти са в левове и чуждестранна валута, в т. ч. евро на валутния компонент.

ж) Матуритетна структура – за целите на статистиката финансовите активи и пасиви се представят според оригиналния срок до падежа им (Регулация № 13 на ЕЦБ и SNA'93).

## 2. Отчетни единици

Това са парично-финансовите институции, резидентни на територията на Република България. Към момента включват БНБ и всички търговски банки, в т. ч. регистрираните в страната клонове на чуждестранни банки. От търговските банки 29 са с пълна лицензия за работа в България и в чужбина и 6 са клонове на чуждестранни банки.

Парично-финансовите институции<sup>4</sup> в страната са включени в единния списък на парично-финансовите институции в страните, присъединяващи се към ЕС, който се поддържа от ЕЦБ в интернет (вж. <http://www.ecb.int/mfi/mfi/accessioncountries.htm>). Към този адрес има и хипервръзка от страницата на БНБ.

## 3. Банки в несъстоятелност

Специфична особеност на паричната статистика на България е воденето на отчетност на търговските банки в несъстоятелност, която по същество не е част от официалната парична статистика. Данните за тези банки са обособени в отделна таблица – „Секторна месечна отчетност на търговските банки в несъстоятелност“. Целта е да се получи картина на процесите в банковата система, когато банка с отнета лицензия и открита процедура по обявяване в несъстоятелност се изключва от обхвата на официалната статистика и се включва в групата на банките в несъстоятелност<sup>5</sup> и впоследствие – когато отпада от статистическо наблюдение<sup>6</sup>.

## 4. Схема за изготвяне на паричната статистика

Отчетните единици представят отчетни форми на основание чл. 55 от Закона за банките. Данните се събират по електронен път – чрез виртуална мрежа на БНБ с ТБ (от 1 март 2002 г.).

Паричната статистика включва 2 нива на компилиране и представяне на данните:

На първо ниво счетоводните данни, получени от отделните отчетни единици, се агрегират в аналитични отчетности, които съдържат изчерпателни балансови данни за БНБ и търговските банки. Целта на двете аналитични отчетности е да предоставят данните, класифицирани в съответствие с принципите за резидентност, секторизация и инструментална принадлежност.

На второто ниво данните от аналитичните отчетности се консолидират в паричен отчет. Паричният отчет е основна форма на паричната статистика и съдържа множество важни показатели, необходими за извършване на макроикономически анализи. Той разкрива механизма, по който паричната база се мултиплицира в съвкупно парично предлагане, обслужващо трансакциите в националното стопанство. Структурата му е изградена по начин, улесняващ анализа на широките пари и техните източници. Паричният отчет се придружава от таблици, в които основните му елементи се представят по-детайлно (по сектори и инструменти).

<sup>4</sup> Според законодателството на ЕС обхватът на парично-финансовите институции е по-голям и в него попадат централната банка, кредитните институции, фондове на паричния пазар и други институции, покриващи дефиницията, т. е. получават депозити или техни близки заместители от физически и юридически лица, различни от парично-финансови институции, и отпускат кредити или правят инвестиции в ценни книжа за своя собствена сметка независимо от същността на техния бизнес.

<sup>5</sup> През декември 1997 г. – 14 банки; по една – през януари 1999 г. и април 2000 г.

<sup>6</sup> Отпадане от статистическо наблюдение:

а) придобиване на банки в несъстоятелност от действащи банки – общо 6 банки (юли 2000 г., март 2001 г., февруари, август, ноември и декември 2002 г.);

б) придобиване активите на банки в несъстоятелност: от държавата в лицето на Агенцията за държавни вземания – три банки съответно през април, юни и декември 2000 г. и две през януари и февруари 2002 г.; от дружества извън банковата система – една банка през юли 2000 г.



### **5. Принципи на обработка на данните**

- ✓ Агрегация – сумиране на данните по салда за всички институционални единици в рамките на един сектор или подсектор, или на всички активи или пасиви в рамките на точно определен показател. За секторите и подсекторите данните по финансовите активи и пасиви се агрегират в инструменти (например кредити, класифицирани по сектор на дебитора, и депозити, класифицирани по сектор на кредитора). По-нататъшна агрегация се използва за комбиниране на инструментите в показатели.
- ✓ Консолидация – отнася се до елиминиране на салда и потоци между институционалните единици, резиденти на страната, когато последните са групирани. Институционалните единици, състоящи се от централа и клонове, отчитат консолидирани данни чрез елиминиране на вземанията и задълженията между тях. (Това правило не се прилага при консолидиране на данните между централа и нерезидентни клонове.) Последваща консолидация се извършва в паричния отчет между търговските банки и БНБ.
- ✓ Нетирание – основен принцип, заложен в международните статистически стандарти, е, че данните трябва да се събират и компилират бруто. Въпреки това някои категории от данни в паричния отчет се представят и в нетна форма поради използването им за аналитични нужди. В паричния отчет и аналитичните отчетности се представят нетни: чуждестранните активи, вземанията на централното правителство, други позиции, като едновременно с това се показват и брутните вземания от и брутните задължения към нерезиденти, централното правителство и други неклассифицирани активи и пасиви.

### **6. Политика на ревизии и статистически обработки**

Ревизии на вече публикувани данни се извършват в следните случаи:

- установяване на грешка в данните;
- промяна на счетоводния или статистическия стандарт.

При извършване на ревизии те се оповестяват със знак **p** и обяснителен текст. При смяна на стандарта се ревизират и историческите данни от момента на възникване на събитието или промяната на стандарта.

При възникване или създаване на предпоставки за публикуване на нов показател – сектор, инструмент и т. н., се конструират исторически динамични редове чрез използване на статистически методи от момента на възникване на показателя (когато има условия за това).

### **7. Публикации**

Месечните данни са към края на отчетния период и се публикуват един месец след отчетния период (до края на следващия месец). Месечните статистически данни също се включват в периодичните публикации на централната банка: годишните и полугодишните отчети на БНБ, месечните информационни бюлетени. Публикациите са налични в печатна форма и на интернет страницата на БНБ: <http://www.bnb.bg>

Сектори в паричната статистика на България		Дефиниции
Сектор, създаващ пари	Централна банка	Финансово предприятие, чиято основна функция е емитиране на парични средства, поддържане вътрешната и външната стабилност на националната парична единица и управление на международните резерви на страната.
	Други парично-финансови предприятия	Финансови предприятия (с изключение на тези, които са класифицирани в подсектор централна банка), които са основно ангажирани с финансово посредничество и чието задължение е да получават депозити и/или близки заместители на депозити от други институционални единици, различни от парично-финансови институции, и да отпускат кредити и/или да инвестират в ценни книжа за своя собствена сметка.
Сектор, притежаващ пари	Други финансови посредници и спомогатели, с изключение на застрахователни компании и пенсионни фондове	1. Финансови предприятия, които са основно ангажирани с финансово посредничество, като: <ol style="list-style-type: none"> <li>а) поемат пасиви (под форма, различна от пари, депозити и/или близки заместители на депозити) от институционални единици, различни от парично-финансови институции, или</li> <li>б) поемат пасиви, различни от застрахователни и пенсионни резерви.</li> </ol> 2. Финансови предприятия – спомогатели, които са тясно свързани с финансовото посредничество, но сами по себе си не са финансови посредници. Тук се включват финансови и лизингови къщи, инвестиционни дружества, заложни къщи, борси, обменни бюра, консултанти, брокери и др.
	Застрахователни компании и пенсионни фондове	Финансови предприятия, които са основно ангажирани с финансово посредничество като следствие от поемането на застрахователни и пенсионни рискове (и които поемат пасиви под формата на застрахователни и пенсионни резерви).

<sup>7</sup> Институционалните сектори в паричната статистика на България изцяло покриват изискванията на ЕЦБ при стриктно спазване на ESA 95.

	Сектори в паричната статистика на България	Дефиниции
Сектор, притежаващ пари	Нефинансови държавни предприятия	<p>Нефинансови предприятия, които са пазарни производители и чиято основна дейност е производството на стоки и нефинансови услуги. В паричната статистика нефинансовите предприятия се представят и според вида собственост – държавни и частни<sup>8</sup>. Държавните предприятия са тези нефинансови предприятия, които са обект на контрол от единици на правителствения сектор – т. е. правителствени-те единици притежават 50% и повече от капитала и пряко или косвено имат право да определят фирмената политика и да назначават директорите. Частните предприятия са тези нефинансови предприятия, които са обект на контрол от страна на частни национални или чуждестранни институционални единици – т. е. тези единици притежават 50% и повече от капитала и пряко или косвено имат право да определят фирмената политика и да назначават директорите.</p>
	Нефинансови частни предприятия	
	Домакинства	<p>Личности или групи от личности като потребители и като предприемачи, произвеждащи пазарни стоки и нефинансови и финансови услуги (пазарни производители). Секторът включва и личности или групи от личности като производители на стоки и нефинансови услуги, предназначени предимно за собствена крайна употреба. Тук се включват едноличните търговци и сдруженията без независим юридически статус и които са пазарни производители.</p>
	Нетърговски организации, обслужващи домакинствата (НТООД)	<p>Нетърговски институции, отделни юридически личности, чиято основна дейност е свързана с обслужване, подпомагане и съдействие на домакинствата. Техните основни ресурси освен тези, получени от случайни продажби, се получават от доброволни парични вноски или вноски в натура от домакинствата в качество им на потребители, от плащания, извършени от правителствения сектор<sup>9</sup>, и от доходи от собственост. Тук се включват синдикати, политически партии, фондации, сдружения, църкви и религиозни общества, читалища, културни и спортни клубове.</p>

<sup>8</sup> Виж секторен месечен баланс и таблица 1.3.7. Вземания по кредити от нефинансови предприятия, домакинства и НТООД.

<sup>9</sup> Нетърговските институции, които са контролирани и финансирани от правителствения сектор, се класифицират в него.

Дефиниции		
Парично нулярен сектор	Сектори в паричната статистика на България	<p>Всички институционални единици, които предлагат обществени услуги, занимават се с разпределението на националния доход и гарантират оперирането на социалната и икономическата система. Това са министерства, ведомства, други централни агенции, извънбюджетни фондове и административни единици на страната, чиято компетенция се разпространява обикновено върху цялата икономическа територия, с изключение на администрацията на социалноосигурителните фондове. В подсектора са включени и тези нетърговски институции, които са контролирани и финансирани главно от централното правителство и чиято компетенция се разпространява върху цялата икономическа територия.</p>
	Централно правителство	<p>Всички институционални единици, които предлагат обществени услуги, занимават се с разпределението на националния доход и гарантират оперирането на социалната и икономическата система на местно ниво. Това е местната администрация, чиято компетенция се разпространява върху част от икономическата територия, с изключение на администрациите на местните агенции на социалноосигурителните фондове. В подсектора са включени тези нестопански институции, които са контролирани и финансирани главно от органи на местното правителство и чиято компетенция е ограничена до икономическите територии на местното правителство.</p>
Сектор, притежаващ пари	Местно правителство	<p>Централни и местни институционални единици, чиято основна дейност е да обезпечават обществени облаги и които отговарят на всеки от следните два критерия: 1. по закон или нормативен акт някои групи от населението са задължени да участват в схемата или да заплащат вноски; 2. правителството е отговорно за управлението на институцията по отношение уреждането или одобряването на вноските и облагите независимо от ролята му като надзорно тяло или работодател.</p>
	Социалноосигурителни фондове	<p>Всички нерезидентни единици<sup>10</sup>, ангажирани в операции с резидентни институционални единици или имат други икономически връзки с резидентни единици. Неговите сметки осигуряват един общ поглед на икономическите връзки, свързващи националната икономика с останалия свят. Секторът включва и такива институционални единици, които физически се намират на географската територия на страната. Дели се на два подсектора – Европейски съюз и Други страни и международни организации.</p>
Нерезидентен сектор	Европейски съюз	S2 Останал свят
	Други страни и международни организации	

<sup>10</sup> Включени са също институциите на Европейския съюз и международните организации.

**Специфични  
методоло-  
гически  
бележки**

Паричната статистика е представена в динамика с паричен отчет, две аналитични отчетности (на БНБ и на търговските банки), както и няколко допълнителни таблици, съдържащи по-детайлна информация. Принципът на организация на всички таблици е следният: данните са развити по сектор, показател, левове и чуждестранна валута, в т. ч. евро, инструмент и матуритет, като показателите в актива са групирани по сектори и инструменти, а в пасива – по инструменти и степен на изискуемост.

Същевременно се компилират и публикуват секторни месечни отчетности на БНБ и ТБ, които са статични таблици, представящи съответни показатели в актива и пасива с цел идентифициране на секторната принадлежност на балансовите позиции.

Паричната статистика (в динамика и статика) е изградена на база месечните отчетности на БНБ и ТБ. Информация за банките в процедура по несъстоятелност се дава в приложение към паричния отчет, което има единствено информативни функции.

**Таблицы 1.3.1., 1.3.2., 1.3.3. и 1.3.4.: Кратък паричен отчет, Паричен отчет, Аналитична отчетност на БНБ и Аналитична отчетност на търговските банки**

Структурата на паричния отчет може да се изрази със следното математическо тъждество:

*нетни чуждестранни активи + нетни вътрешни активи = широки пари + дългосрочни пасиви.*

Нетните вътрешни активи включват вътрешен кредит, дълготрайни активи и други позиции (нето).

Аналитичните отчетности на БНБ и ТБ следват формата на паричния отчет.

**Видове показатели**

*Нетни чуждестранни активи*<sup>11</sup> – получават се като разлика между brutните чуждестранни активи и пасиви на банковия сектор. Brutните чуждестранни активи са представени по инструменти и включват международните валутни резерви на страната и други чуждестранни активи на БНБ и ТБ. Brutните чуждестранни пасиви отразяват задълженията на БНБ и ТБ към външния сектор. Подробно развитие на brutните чуждестранни активи и чуждестранни пасиви на БНБ е извършено в таблица 1.3.6.: „Чуждестранни активи и пасиви на БНБ“.

*Вътрешен кредит* – обединява кредита за консолидирания правителствен сектор и за неправителствения сектор.

Кредитът за консолидирания правителствен сектор обхваща нетните вземания от централното правителство и brutните вземания от местното правителство и социалноосигурителните фондове. Кредитът за неправителствения сектор включва brutните вземания от нефинансови предприятия, финансови предприятия, домакинства и НТООД.

*Дълготрайни активи* – движими или недвижими нефинансови активи, за които намеренията на парично-финансовите институции са да бъдат използвани за период, по-дълъг от 1 година, във връзка с извършването на основната им дейност.

*Други позиции (нето)* – обединяват всички компоненти от балансите на БНБ и ТБ, които не са обхванати в представените инструменти. Тук се включват отношения между ТБ (нето), други активи и пасиви (нето) и отношения между БНБ и ТБ (нето). Към други активи и пасиви (нето) се включват начислените и просрочените лихви, дериватите, амортизацията, провизиите, както и неклассифицираните другаде активи и пасиви. Салдото по позиция „Отношения между БНБ и ТБ (нето)“ отразява флоута (float), възникнал в резултат на нетиране на вземанията и задълженията между ТБ и БНБ.

*Широки пари (парично предлагане)* – състоят се от пасиви с паричен характер на банките към резидентния сектор с изключение на тези към централното правителство и банковия сектор (сектори, притежаващи пари – вж. Секторна таблица). Инструментите в паричните агрегати са групирани по степен на ликвидност и са представени по валута и по сектори.

Използват се следните парични агрегати: М1, М2 и М3. Агрегат М1, известен като тесни пари, включва най-бързо ликвидните инструменти, използвани за разплащане (пари извън банките и овърнайт депозити в левове и чуждестранна валута). Квазипарите и паричният агрегат М1 съставят паричния агрегат М2. Квазипарите се състоят от депозити с до-

<sup>11</sup> Монетарното злато и притежавани специални права на тираж, вземанията и задълженията по лихви в *Нетните чуждестранни активи* са само в БНБ.

говорен матуритет до 2 години, депозити, договорени за ползване след предизвестие (вкл. спестовни депозити) до 3 месеца. Най-ниско ликвидните финансови инструменти са репосделките и издадените дългови ценни книжа до 2 години. Те са в левове и чуждестранна валута и заедно с паричния агрегат М2 формират най-широкия паричен агрегат М3, който е известен като парично предлагане (широки пари).

*Дългосрочни пасиви на парично-финансовите институции* – дългосрочните финансови пасиви включват пасивите на парично-финансовите институции с матуритет над 2 години или период на предизвестие над 3 месеца, както и капитала и резервите. Капитал и резерви включва основния капитал на банковата система; резервите и финансовия резултат.

### **Основни инструменти, групирани в показатели**

#### **В актива:**

1. *Репосделки* – средствата, отпуснати по споразумения за обратно изкупуване на ценни книжа, когато една от страните получава парични средства срещу продажбата на ценни книжа, но с твърд ангажимент да изкупи обратно същите или подобни ценни книжа по определена цена на определена бъдеща дата.

2. *Кредити* – кредитите са финансови активи, възникнали с цел осигуряване на парични средства, стоки или услуги на кредитополучателя. Условиата по кредитите (фиксиран от кредитора или договорени) обикновено се оформят с непрехвърляем документ. Кредитът е безусловен дълг, който трябва да бъде изплатен при падежа му и да носи доход под формата на лихва (вж. таблица 1.3.7.).

3. *Ценни книжа, различни от акции* – тук се включват ценни книжа, различни от акции и други форми на собственост, даващи на притежателя им безусловно право на фиксиран или договорно определяем доход под формата на купонни плащания и/или определена фиксирана сума на посочена дата или дати, стартиращи от емисията до деня, определен като дата на падеж/откупуване. Тези книжа не гарантират права на собственост и дял в капитала на фирмата емитент. Включват се и инструменти със същите характеристики, но съдържащи опции за конвертиране в акции или други форми на собственост. Показателят *ценни книжа, различни от акции*, обхваща различни видове облигации и други дългови книжа с характер на облигации независимо от намеренията за придобиването им и периода на държане. Намеренията за придобиване могат да бъдат държане на книгата до падеж, книжа, държани с цел търгуване, книжа, обявени за продажба. Тук са включени и притежаваните пазарно търгуеми инструменти, които имат висока степен на ликвидност, т. е. притежаваните от търговските банки инструменти на паричния пазар на неправителствения сектор с оригинален срок на падеж до една година, които са свободно прехвърляеми и могат да бъдат търгувани. Такива могат да бъдат сконтирани и приети от ТБ полици и други търговски книжа, използвани от банките като форма на краткосрочно инвестиране. В сектор „Нефинансови държавни предприятия“ са включени и притежаваните от ТБ компенсаторни инструменти<sup>12</sup>.

4. *Акции и други форми на собственост* – притежаваните ценни книжа, които дават право на собственост и дял в капитала на предприятие. Тези ценни книжа дават право на част от печалбата на предприятието, а също така и право на ликвидационен дял в случай на ликвидация.

#### **В пасива:**

1. *Пари извън банките* са парите в обращение, намалени с касите на ТБ.

2. *Депозитите* са средствата, приети от парично-финансовите институции, които могат да бъдат платими на виждане, платими без срок на предизвестие, със срок на предизвестие или при други предварително договорени условия на плащане. Депозитите се приемат по договореност между страните, като се уговорят условията по воденето на депозитните сметки, размерът на лихвата (ако в договора е предвидено начисляването ѝ), сроковете на изплащане и санкции за страните при неизпълнение на договореностите. Те са задължение (пасив) на финансовата институция.

<sup>12</sup> Компенсаторните инструменти включват компенсаторни записи и жилищно-компенсаторни записи, емитирани по Закона за обезщетяване на собственици на одържавени имоти, и поименни компенсационни бонове, емитирани по Закона за собствеността и ползването на земеделските земи. Тези инструменти са издадени от държавата и са свободно прехвърляеми. По смисъла на Закона за публичното предлагане на ценни книжа те са приравнени към ценни книжа.



- ✓ *Овърнайт депозитите* съдържат депозити, които нямат определен срок и могат незабавно да се конвертират в пари в брой или да се преведат чрез банково нареждане или чек без ограничения или санкции. Тук се включват и депозитите до 1 ден.
- ✓ *Депозитите с договорен матуритет* не са незабавно на разположение, тъй като имат договорен срок преди тегленето им. Тези депозити не могат да се използват за извършване на плащания и не са конвертируеми в пари в брой без какъвто и да е вид значимо ограничение или глоба. Представени са с матуритетна структура до две и над две години. Тук се отнасят получените кредити, с изключение на тези от МВФ.
- ✓ *Депозитите, договорени за ползване след предизвестие* включват спестовни депозити и други депозити, договорени за ползване след предизвестие. Спестовните депозити са непрехвърляеми депозити без определен матуритет, които служат за съхранение на пари на домакинства срещу издаване на лична спестовна книжка или аналогичен документ. Такива депозити са жилищните влогове, детските влогове и други. Другите депозити, договорени за ползване след предизвестие, са непрехвърляеми депозити без определен матуритет, които не могат да бъдат конвертирани в пари в брой без период на предизвестие. При тях конвертирането в пари в брой не е възможно или е възможно преди срока на предизвестията, но с някаква санкция. Тук се отнасят и непрехвърляеми депозити, които са с фиксиран матуритет, но конвертирането им в пари в брой преди настъпването на матуритета им е възможно само срещу предизвестие. Представени са с матуритетна структура на периода на предизвестие до 3 месеца и над 3 месеца.

*Репосделките* включват получените в парично-финансовата институция парични средства срещу продажбата на ценни книжа с твърд ангажимент за обратно изкупуване на същите или подобни ценни книжа по определена цена на определена бъдеща дата.

*Издадените дългови ценни книжа* включват емитираните от ТБ ценни книжа, различни от акции и други форми на собственост, които обикновено се търгуват на вторичния пазар и не гарантират на притежателя права на собственост върху банката емитент. Издадени нетъргуеми инструменти (първично пласирани не чрез борса или друг официален пазар), но впоследствие придобили търгуемост, също се класифицират тук. Представени са с матуритетна структура до 2 и над 2 години.

### **Таблица 1.3.5.: Парична база и механизъм на паричното предлагане**

Паричното предлагане се основава на мултиплицирането на паричната база (пари извън банките и банкови резерви) от търговските банки. За неговото определяне се използват паричните агрегати М1, М2 и М3.

*Паричната база (резервните пари)* се състои от парите извън банките и средствата на търговските банки (банковите резерви). Последните включват депозитите на ТБ в БНБ и парите в касите им. Депозитите на търговските банки обхващат задължителните минимални резерви и свръхрезервите (овърнайт и депозити с договорен матуритет). Динамиката на резервите зависи от размера на задължителните резерви (които са фиксирана част от депозитите) и от свръхрезервите. Размерът на задължителните резерви се определя от УС на БНБ и е единственият инструмент на паричната политика на централната банка в условията на паричен съвет. Равнището на свръхрезервите отразява ликвидното състояние на търговските банки и склонността им към по-голяма сигурност.

### **Механизъм на паричното предлагане**

*Паричното предлагане (М3)* може да се представя като произведение на паричната база и променливата *паричен мултипликатор*.

*Паричен мултипликатор* – характеризира степента на мултипликационния ефект от дейността на ТБ. Измерва се чрез съотношението на широки пари (М3) или на отделните агрегати (М1 и М2) към резервните пари. Паричният мултипликатор е функция на съотношението *пари извън банките/депозити*<sup>13</sup> и на банковите резерви към депозитите, известни като фактори за определяне на паричното предлагане. Съотношението между парите извън бан-

<sup>13</sup> Включват се и репосделки и издадени дългови ценни книжа.

ките и депозитите зависи преди всичко от поведението на широката публика, а съотношението между банковите резерви и депозитите е резултат от поведението на търговските банки.

#### **Източници на резервните пари**

При стабилен паричен мултипликатор чрез въздействие върху източниците на резервните пари може да се повлияе върху общото предлагане на пари.

*Чуждестранни активи (нето)* – те отразяват увеличението/намалението на валутния резерв на страната. В условията на паричния съвет изменението на валутните резерви, когато е за сметка на депозитите на правителството, не влияе пряко върху паричната база и автоматично се стерилизира.

*Вземания от централното правителство (нето)* – нетната позиция се получава в резултат от нетиране на активите на централното правителство (салдата по левови заеми, отпуснати преди юни 1997 г. по силата на тогава действащия Закон за БНБ, и по валутните заеми съгласно чл. 45 на Закона за БНБ) с неговите пасиви.

*Вземания от неправителствения сектор* – включват единствено вземания по акции и други форми на собственост от неправителствения сектор.

*Вземания от търговските банки* – в баланса се отчитат салда по разрешени преди юни 1997 г. кредити и непогасените лихви по тях<sup>14</sup>.

*Останали позиции (нето)* включват неklasифицирани към някоя от останалите позиции активи и пасиви.

#### **Таблица 1.3.6.: Чуждестранни активи и пасиви на БНБ**

Таблицата показва вземанията и задълженията на БНБ към нерезиденти, формиращи позициите чуждестранни активи и чуждестранни пасиви.

#### **Видове инструменти**

##### *Чуждестранни активи на БНБ*

Външните вземания на централната банка са обособени в две групи според тяхната ликвидност – международни резерви и други чуждестранни активи.

1. Международен валутен резерв включва най-бързо ликвидните чуждестранни активи. В режима на паричен съвет, въведен на 1 юли 1997 г., те се равняват на активите на обособеното в баланса на БНБ управление „Емисионно“ и са описани в чл. 28, ал. 3 на Закона за БНБ.

Подразделя се на три подсектора – нерезидентни банки, нерезидентни правителства и други нерезиденти и включва следните показатели:

- ✓ каса – притежавани банкноти и монети в свободно конвертируема чуждестранна валута;
- ✓ притежаваните от БНБ специални права на тираж<sup>15</sup> (СПТ);
- ✓ монетарно злато – състои се от кюлчета злато в стандартна форма в трезора и монетарно злато, депозирани при чуждестранни банки. На основание чл. 28, ал. 3, т. 6 от Закона за БНБ наличността от монетарно злато се оценява по 500 лева за тройунция или по пазарна стойност, ако е по-ниска. В меморандум към таблицата монетарното злато се посочва по пазарната му цена.
- ✓ депозити – средства в свободно конвертируема валута, притежавани от БНБ по сметки в чуждестранни банки, развити по степен на ликвидност (овърнайт, депозити с договорен матуритет, депозити, договорени за ползване след предизвестие);
- ✓ репосделки – включват получените в БНБ средства срещу продажбата на ценни книжа с твърд ангажимент за обратно изкупуване на същите или подобни ценни книжа по определена цена на определена бъдеща дата.
- ✓ ценни книжа, различни от акции – притежаваните от БНБ дългови инструменти, емитирани от нерезидентни банки, финансови институции и правителства, чиито задължения са оценени с една от двете най-високи оценки на две международно признати агенции за кредитен рейтинг и които са платими в свободно конвертируема валута с изключение на дълговите инструменти, дадени или получени като обезпечение;

<sup>14</sup> Чл. 33 (1) БНБ не може да предоставя кредити на банки освен в случаите по ал. 2. (2) При възникване на ликвиден риск, засягащ стабилността на банковата система, БНБ може да предоставя кредити в левове на платежоспособна банка за срок не по-дълъг от 3 месеца, ако те са напълно обезпечени със залог на злато, чуждестранна валута или други подобни бързо ликвидни активи [...].

<sup>15</sup> Специални права на тираж е резервен актив, създаден от МВФ, като допълнение към съществуващите резервни активи. Стойността им се определя от кошница от основни валути (евро, британска лира, щатски долар, японска йена).



- ✓ резервна позиция в МВФ представлява безусловното право на страната за ползване на средства от МВФ. Този показател се създава от плащането на валутния компонент от квотата на България и е равен на разликата между квотата и наличностите на МВФ в национална валута<sup>16</sup>.
- ✓ вземания по лихви – включени са вземания по начислени лихви. Специфична особеност, произтичаща от паричния съвет, е, че вземанията и задълженията по начислени лихви са част от *Международните резерви*, съответно част от чуждестранните задължения на страната, поради което те не са част от *Други активи* и *Други пасиви*, както е при другите отчетни единици.

2. Други чуждестранни активи – това са по-слабо ликвидни вземания от нерезиденти, които след въвеждането на паричния съвет са част от активите на управление „Банково“. Позицията е разделена на два сектора – нерезидентни правителства и други нерезиденти и включва следните инструменти:

- ✓ ценни книжа, различни от акции – дългови ценни книжа, невключени в международния резерв;
- ✓ акции и други форми на собственост представляват капиталови инвестиции в международни финансови институции (напр. Банка за международни разплащания, Базел).

#### *Чуждестранни пасиви на БНБ*

Отразяват задълженията на централната банка към външния сектор, подразделени на три подсектора – нерезиденти банки, правителства и други нерезиденти. След въвеждането на паричния съвет чуждестранните пасиви се състоят само от задълженията на страната към МВФ и включват следните инструменти:

- ✓ кредити – получени заеми от общите фондове на МВФ, които са лихвоносни и се отпускат с определен падеж;
- ✓ задължения по лихви – в позицията са включени задълженията по лихви към МВФ.

#### **Таблица 1.3.7.: Вземания по кредити от нефинансови предприятия, домакинства и НТООД**

Таблицата представя информация за кредитите (остатъчната им стойност) по видове, валута и сектори. В паричния отчет и аналитичните отчетности те са част от *Вземанията от неправителствения сектор*. Кредитите са финансови активи, възникнали с цел осигуряване на парични средства, стоки или услуги на кредитополучателя. Условието по кредитите (фиксирано от кредитора или договорено) обикновено се оформят с непрехвърляем документ. Кредитът е безусловен дълг, който трябва да бъде изплатен при падежа му и да носи доход под формата на лихва. Кредитите, предоставени на нефинансови предприятия (държавни и частни) и домакинства и НТООД, се формират само в търговските банки, тъй като след въвеждането на паричния съвет през 1997 г. БНБ не се явява кредитор на тези сектори<sup>17</sup>.

#### **Видове кредити**

##### *1. Според матуритета*

- ✓ Краткосрочни кредити – кредити, чийто оригинален срок на падеж е 1 година или по-малко. Тук се отчитат краткосрочни кредити, овърдрафт и просрочените краткосрочни кредити.
- ✓ Кредити с матуритет над 1 година до 5 години – кредити, чийто оригинален срок на падеж е повече от 1 година, но по-малко от 5 години, включително просрочените кредити.
- ✓ Кредити с матуритет над 5 години – кредити, чийто оригинален срок на падеж е повече от пет години, включително просрочените кредити.

<sup>16</sup> Резервната позиция може да бъде увеличена до размера на средствата в национална валута, използвани от МВФ при трансакции с други страни членки.

<sup>17</sup> Чл. 56, т. 1 от Закона за БНБ гласи: „Освен в предвидените в този закон случаи БНБ не може: 1. да отпуска кредити или да купува ценни книжа или други прехвърляеми инструменти.“

## 2. Според качеството

- ✓ Редовни кредити – договорените и редовно обслужваните от клиента кредити съгласно условията, заложи в договора за предоставянето им.
- ✓ Просрочени кредити – кредити, които са дължими, но които не са платени или изписани. Тук се включват кредити с просрочен срок на погашение или изискуеми при нарушение на други договорни условия. Голяма част от просрочените кредити са съдебните вземания по кредити, които обхващат изискуемите по съдебен ред заеми, както и вече присъдените, но неизплатени в полза на банките съдебни искове. (Предмет на отчитане са само съдебните вземания по кредити, които са балансов актив.)

## 3. Според целта на използване

- ✓ Потребителски кредити – кредити, предоставени на домакинствата. Потребителският кредит се използва предимно за покупка на стоки и услуги, които се употребяват лично от домакинствата.
- ✓ Жилищни кредити – кредити, предоставени на домакинства срещу обезпечение (ипотека, гаранция и др.), за финансиране на жилищно строителство или покупка на жилище. Тук влизат и заемите за подобрения/ремонт на жилища.
- ✓ Други кредити – обхваща кредитите, предоставени на домакинствата за бизнесцели, обучение и други. Тук се включват кредитите, предоставени на физически лица с търговско, производствено или друго предназначение (например финансови лизинги, селскостопански кредити и други).

## 4. Според начина на предоставяне

- ✓ Овърдрафт – кредити, отпуснати от банките в случаите, когато средствата по разплащателните сметки на клиентите не са достатъчни да покрият наредените плащания. Погасяването се извършва автоматично при постъпване на суми по разплащателните сметки. Включват се както овърдрафт с предварително договорени лихвени условия и размер, така и без уговорка.
- ✓ Кредити (виж т.1)

### **Таблицы 1.3.8. и 1.3.9.: Меморандуми за други активи и пасиви към аналитичните отчетности на БНБ и търговските банки**

Меморандумите показват всички начислени и просрочени лихви по вземания и задължения по видове инструменти, дериватите, както и всички коригиращи позиции, използвани в счетоводната практика, а именно амортизациите и провизиите.

Данните в таблицата са от декември 2001 г., от който момент информацията е налична.

#### **Описание на позициите**

*Начислените лихви* представляват дължимите, но с ненастъпил падеж на плащането вземания/задължения по лихвени вноски, които се записват съгласно принципа за текущо начисляване. В аналитичните отчетности към паричния отчет се отнасят към позиции *Други активи* и *Други пасиви*, като особеност на аналитичната отчетност на БНБ е, че начислените лихви по международния резерв и кредитите от МВФ се отчитат към позиция *Чуждестранни активи*, съответно *Чуждестранни пасиви*.

*Просрочени лихви* са тези начислени лихви, за които не е извършено плащане при настъпване на падежа на вземането/задължението по лихвените вноски. Предмет на отчитане са само балансово водените позиции.

*Провизии* – тук се отчитат натрупаните начисления във връзка с обезценка (сегашните специфични провизии по активи), както и провизиите, признати за пасиви съгласно МСС и нормативната уредба в страната. Те се отнасят към позиция *Други пасиви*, тъй като за целите на статистиката всички финансови активи и пасиви, които подлежат на провизиране, се отчитат на брутна база (вж. Общи методологически бележки).

*Амортизациите* са вид коректив на амортизируеми дълготрайни материални и нематериални активи. В публикуваната информация дълготрайните активи са включени на брутна база, а начислената амортизация е отнесена в позиция *Други пасиви*.

*Деривати* – в тази позиция се отчита брутната справедливата стойност на всички балансово отчитани деривати, притежавани от парично-финансовите институции.

### **Таблицы 1.4.1. – 1.4.4.: Секторна месечна отчетност на БНБ и ТБ**

Секторните месечни отчетности на БНБ и ТБ представят съответни показатели в актива и пасива по начин, позволяващ идентифициране на секторната принадлежност на балансовите позиции. Таблиците са статични и съдържат информация по салда към края на всеки календарен месец. Представянето на данните е съобразено с основните принципи за секторна класификация и агрегиране на инструментите в показатели:

1. Секторна класификация – следвани са основните принципи, заложи в ESA'95. Всички секторно неклассифицирани позиции, както и собствените вземания и задължения на банките са обособени в колона неклассифицирани.

2. Финансови показатели – обхватът и съдържанието на показателите са описани към съответните таблици и като позиции са идентични с позициите на паричния отчет и аналитичните отчетности.

### **Особености на секторната месечна отчетност на БНБ**

За целите на таблицата чуждестранните вземания на БНБ са обособени по сектори, като са обединени активите, включени в международния валутен резерв, с другите чуждестранни активи на централната банка. Касата във валута, СПТ и монетарното злато са представени в колона неклассифицирани. Чуждестранните активи, групирани според ликвидността им в международен резерв или в други чуждестранни активи, са посочени в таблица 1.3.6. Чуждестранни активи и пасиви на БНБ.

### **Таблицы 1.5.1 и 1.5.2.: Секторна месечна отчетност на търговските банки в несъстоятелност**

Към месечния паричен отчет се създава приложение Секторна месечна отчетност с данни за банките в несъстоятелност, което има информативни функции, без да е част от официалната парична статистика.

Секторната месечна отчетност отразява текущото състояние на групата банки в несъстоятелност (четири на брой към февруари 2004 г.). Структурата и принципите на изграждане съответстват на Секторната месечна отчетност на работещите банки. Показателите са без разпределение по матуритет и ликвидност, което се предопределя от спецификата на тези банки.

### **Особености**

През 1996 г. бяха открити процедури по несъстоятелност на първата група банки. Тогава действащата нормативна уредба регламентираше защитата на част от влоговете, като дългът на банките към вложителите им се поемаше от Министерството на финансите. По този начин се извърши преобразуване на дълга от вземане на вложителите от банките във вземане на държавата. Срещу този дълг държавата емитира гаранционни ДЦК в левове и щатски долари в полза на банките, поели обслужването му. Задълженията на банките към правителството са отразени като пасиви на правителствения сектор.

През 1998 г. със създаването на Фонда за гарантиране на влоговете в банките се промени нормативната уредба, според която фондът поема задълженията и встъпва в правата на вложителите към банката до размера на гарантираните суми.

### **Таблицы 1.5.A.: Парични агрегати**

Таблиците представят паричните агрегати и източниците на парите (counterparts) по формата на ЕЦБ.

## **Лихвена статистика**

Лихвената статистика предоставя възможност за проследяване тенденцията в развитието на лихвените проценти по *нов бизнес*<sup>18</sup>, прилагани от търговските банки в страната по отношение на кредити и депозити, лихвени проценти по новоприети междубанкови депозити и постигната на аукционите на ДЦК доходност.

<sup>18</sup> Категорията *нов бизнес* по отношение на срочните депозити, репосделките и кредитите включва новодоговорените споразумения през отчетния период (всички договори и условия, които определят за пръв път лихвен процент по депозит, репосделка или кредит, и всички нови предоговаряния на условията по отношение на вече съществуващ инструмент, включително и тези, които са прекратени/падежирани през отчетния период), както и предоговорените при същите условия депозити/репосделки през периода. Лихвените проценти и обеми по нов бизнес за овърнайт и спестовни депозити са равни на тези по салда в края на отчетния период.

Отчетни единици на лихвената статистика са търговските банки, регистрирани в страната, и клоновете на чуждестранните банки, действащи на територията на страната. Банките в процедура по несъстоятелност не са в обхвата на лихвената статистика.

Основен лихвен процент – за целите на сравнението се публикува капитализиран на годишна база ОЛП, действащ в края на отчетния месец. От 1 февруари 2005 г. капитализацията се извършва при бройна конвенция „30/360“. До 31 януари 2005 г. ОЛП се определя от постигнатата на първичния аукцион средна ефективна годишна доходност по тримесечните държавни ценни книжа.

Краткосрочните лихвени проценти обхващат матуритетите над 1 ден до 1 година, а дългосрочните – матуритетите над 1 година.

Лихвените проценти по кредити и депозити по нов бизнес се получават след прилагане метода на осредняване на лихвените проценти чрез претегляне на обемите по нов бизнес за седмиците на месеца (за кредитите) и за календарния месец (за депозитите). Лихвените нива са среднопретеглени за резидентните сектори *нефинансови предприятия и домакинства* и *НТООД* и са представени в левове, евро и щатски долари.

Доходността на ДЦК се получава чрез претегляне на постигнатата на първичните аукциони средна годишна доходност с реализираните обеми на емисиите.

Реалните лихвени проценти по левовите краткосрочни кредити и едномесечни депозити се определят от средните за месеца номинални лихвени проценти, дефлирани с отчетената за същия период инфлация<sup>19</sup>.

## 2 Външен сектор

Информацията за външния сектор обхваща четири основни категории:

- а) платежен баланс (*актуализиран към 14 март 2006 г.*);
- б) търговия със стоки;
- в) дългови индикатори;
- г) валутни курсове.

### Платежен баланс

Българската народна банка съставя и отчита платежния баланс на страната на основание чл. 42 от Закона за Българската народна банка (обн., ДВ, бр. 46 от 10.VI.1997 г.). Информацията за нуждите на статистиката на платежния баланс се събира на основание на чл. 42 от Закона за БНБ и чл. 7–10 на Валутния закон (обн., ДВ, бр. 83 от 21.IX.1999 г., изм. и доп., бр. 60 от 2003 г.) и се обработва от отдел „Платежен баланс и външен дълг“ към дирекция „Статистика“ на БНБ при запазване на нейната пълна конфиденциалност. Българската народна банка изготвя и публикува както аналитичното, така и стандартното представяне на платежния баланс в съответствие с петото издание на „Ръководство по платежен баланс“ (МВФ, 1993) и с „Ръководни правила на Европейската централна банка“<sup>20</sup>.

Методологията за отчитане на платежния баланс е концептуално свързана с тази на Системата от национални сметки (СНС). Статиите на платежния баланс кореспондират в голяма степен със съответните елементи на сметка *Останал свят* от СНС.

Съществува тясна взаимовръзка и между *Международната инвестиционна позиция* и платежния баланс. Финансовата сметка на платежния баланс представя трансакциите (потоци) на една икономика, свързани с външните ѝ финансови активи и пасиви, които се отразяват върху размера на притежаваните външни финансови активи и пасиви, отчитани в международната инвестиционна позиция.

### I. Счетоводни принципи и стандарти

Основното правило, прилагано при съставянето на платежния баланс на България, е прилагането на *двойното счетоводно записване*. Като кредит, с положителен знак, се записват: износ на стоки и услуги, получен и начислен доход, компенсиращи записи за без-

<sup>19</sup> Инфлацията се измерва чрез верижния индекс на потребителските цени (CPI), обявен от НСИ.

<sup>20</sup> Guideline of The European Central Bank on the Statistical Reporting Requirements of The European Central Bank in the Field of Balance of Payments Statistics, The International Reserves Template and International Investment Position Statistics (ECB/2004/15).

възмездно получени реални и финансови ресурси (трансфери), увеличение на финансовите пасиви и намаление на финансовите активи. Като дебит, с отрицателен знак, се записват: внос на стоки и услуги, платен и начислен доход, компенсиращи записи на безвъзмездно предоставени реални и финансови ресурси, увеличение на финансовите активи и намаление на финансовите пасиви.

*Времето на записване* на операциите в платежния баланс е моментът на смяна на собствеността.

*Оценяването на трансакциите* се извършва на базата на пазарните цени. Ако пазарните цени на трансакциите не са известни, като приближение за тях се използват средни пазарни цени.

*Промените в стойността* на притежаваните активи или пасиви към чужбина, които се дължат на валутно-курсови и преоценъчни разлики, не се отразяват в платежния баланс.

Платежният баланс на България се отчита в евро, левове и в щатски долари. Преизчисляването в съответната валута се извършва чрез валутния курс към момента на трансакцията. Ако той не е известен или е неприложим по други практически причини, се използва среден валутен курс за отчетния период.

## II. Компоненти на платежния баланс

Компонентите на платежния баланс се съставят основно посредством *Системата за отчитане на международните трансакции* (СОМТ), която включва: 1) отчети на търговските банки, и 2) отчети на предприятията, които имат банкови сметки в чужбина (относно международните операции на резидентите). Тези отчети обхващат всички компоненти на таблицата на платежния баланс. Освен това информацията по определени компоненти на платежния баланс, събирана чрез СОМТ, се замества с данни от други източници: 1) проучване сред предприятията с преки чуждестранни инвестиции, 2) отчети от други институции, 3) отчети на предприятия, получили (предоставили) финансови кредити от (на) нерезиденти, и 4) отчети на предприятия по други задължения и вземания (различни от финансови кредити) към нерезиденти.

В аналитичното представяне компонентите на платежния баланс са класифицирани в следните основни категории:

### A. Текуща сметка<sup>21</sup>

Текущата сметка обхваща получаването и предоставянето на *стоки и услуги, доход и текущи трансфери* между страната и останалия свят. Потоците, записани в кредитната страна, представляват тази част от brutния вътрешен продукт, предоставени на останалия свят (износ на стоки и услуги), както и предоставянето на фактори на производство, изразени чрез получен (или който следва да бъде получен) доход – компенсации на наетите и инвестиционен доход (лихви, дивиденди и др.). Включват се също така и компенсиращи записи за безвъзмездно получени реални и финансови ресурси (трансфери).

Потоците в дебитната страна представляват brutния продукт, създаден в останалата част на света и придобит от националната икономика (внос на стоки и услуги), както и придобиването на фактори на производство, изразени чрез платен (или който следва да се плати) доход. Включват се също така и компенсиращи записи за безвъзмездно предоставени реални и финансови ресурси.

• Статията *Стоки* в текущата сметка на платежния баланс обхваща преносими стоки, за които е налице смяна на собствеността между резиденти и нерезиденти. Данните за вноса и износа FOB (Free on board) са базирани на митнически декларации, като кодовете, използвани в тях, са по „Хармонизираната система за описание и кодиране на стоките“ на Световната митническа организация, въведена през 1988 г. и допълнена през 1992 г. БНБ и НСИ въведоха съвместно нова методология за оценка на вноса по цени FOB и на приходите и разходите за товарен транспорт, приложена за първи път спрямо данните от януари 2006 г. Методологията се базира на анализ на съотношенията CIF/FOB при вноса на стоки в зависимост от различните видове доставки по вноса, както и от използвания транспорт и националност на превозвача.

<sup>21</sup> Данните за 2004 и 2005 г. са ревизирани съгласно новата методология за оценка на вноса по цени FOB и на приходите и разходите за товарен транспорт.



*Източници:* Данните са на агенция „Митници“ – от началото на 2003 г., а за предишни години – на „Информационно обслужване“ АД (дирекция ИИЦ). Българската народна банка и НСИ получават данните за вноса и износа, допълват ги с друга информация и ги обработват.

БНБ и НСИ взаимно съгласуват данните за вноса и износа, преди да ги публикуват. Данните се публикуват от БНБ шест седмици след изтичане на отчетния период.

- Статията *Услуги* обхваща *транспортни, туристически и други услуги*.

Българската народна банка извлича данните за *товарния транспорт* от данните за външната търговия на базата на оценки и за *пътническият транспорт* от данните за туризма.

БНБ въведе нова методология, приложена за първи път спрямо данните от януари 2006 г., за оценка на приходите и разходите за товарен транспорт. Приходите от товарен транспорт се формират от оценката на приходите на местни превозвачи, свързани с износа на стоки от страната. Разходите се калкулират като оценка на разходите, направени от местни лица, в полза на чуждестранни превозвачи, свързани с вноса на стоки в страната. Приходите и разходите се оценяват по типове транспорт и националност на превозвача.

*Туризмът (пътувания)* обхваща стоки и услуги, включително тези, свързани със здравни и образователни услуги, предоставени на туристи, пътуващи служебно или лично. Данните за туризма се базират на данни от Министерството на вътрешните работи относно броя на туристите, пресекли границата, както и на оценки на разходите, извършени от един турист на база на методология за оценяване на приходите и разходите от туристически услуги – *„Методология за оценка на приходите и разходите от пътувания и туризъм в платежния баланс на България“* (Българска народна банка, Министерство на търговията и туризма, 18 ноември 1999 г.).

Статията *Други услуги* обхваща постъпленията и плащанията по всички останали категории услуги, различни от тези, свързани с транспорт или туризъм (съобщителни, строително-монтажни, финансови, застрахователни, лизингови, услуги в областта на науката, културата и спорта и др.).

*Източници* на информация по тази статия са отчетите на търговските банки и на фирмите, които предоставят информация за сметките си в чужбина.

- Статията *Доход* включва две категории: 1) *компенсации на наетите*, и 2) *инвестиционен доход*. *Компенсациите на наетите* обхващат надници, заплати и други помощи, плащани на нерезиденти, работещи в страната, или получени от резидентите, работещи в чужбина. Компенсациите на наетите обхващат и доход, реализиран в резултат от неофициална заетост. БНБ оценява този поток съгласно *„Методология за оценка на потоците, дължащи се на неофициална заетост“*, 14 март 2006 г. Инвестиционният доход покрива постъпления и плащания на доход, свързан(и) с външни финансови активи и пасиви – по преки инвестиции (дивиденди и реинвестирана печалба), портфейлни инвестиции, други инвестиции и по резервни активи (депозитни сметки).

*Главните източници* на информация по статия *Доход* са отчетите на търговските банки и предприятията, Министерството на финансите и Българската народна банка.

- *Трансфери* са всички реални ресурси и финансови средства, предоставени безвъзмездно от една икономика на друга. *Текущите трансфери* засягат пряко нивото на разполагаемия доход на една икономика и потреблението на стоки и услуги. В този смисъл текущите трансфери намаляват дохода и потребителските възможности на страната донор и увеличават дохода и потребителските възможности на страната получател. В *Текущи трансфери* се включват постъпилите средства по предприсъединителните фондове на Европейския съюз, парични преводи от частни лица, както и дарения, помощи, наследство, печалби от лотарии, пенсии, данъци, вноски за социални осигуровки и др.

*Източници:* Българската народна банка получава данни за текущите трансфери от Министерството на финансите, Българския червен кръст, Агенцията за чуждестранна помощ и от месечните отчети на търговските банки.

## **Б. Капиталова сметка**

*Капиталовата сметка* включва две категории: 1) *капиталови трансфери* и 2) *придобиване или предоставяне на нематериални, нефинансови активи*. Когато са в натура, капиталовите трансфери включват: 1) прехвърляне на собственост на основни средства, или

2) безвъзмездно опрощаване на пасив от страна на кредитора. Когато е налице плащане, един трансфер е *капиталов*, когато е свързан със или зависим от придобиване или предоставяне на основни средства (например инвестиционни субсидии).

### **В. Финансова сметка**

*Финансовата сметка* обхваща всички трансакции (реално извършени и начислени) във външните финансови активи и пасиви на една икономика. Външните активи и пасиви са класифицирани основно според типа на инвестицията. *Финансовата сметка* включва: 1) *преки инвестиции*, 2) *портфейлни инвестиции*, и 3) *други инвестиции*.

- *Преките инвестиции* включва преки инвестиции в чужбина, преки инвестиции в страната и сливания и придобивания. В подстатията *Сливания и придобивания* се отразяват всички сделки по сливания и придобивания. Нейното създаване бе направено с цел да се елиминира влиянието на такива сделки върху отчетаните данни за преките инвестиции в страната. Международната практика показва, първо, че извършването на такива трансакции не води до увеличаване на производствените мощности и на заетостта и, второ, направените изводи от анализа на данните за преките инвестиции, в които са включени данните за сделки по сливане и придобиване, могат да бъдат неточни относно размера на инвестициите, тяхната динамика, отраслова и географска структура. (Виж „*European Central Bank, Eurostat, Foreign Direct Investment Task Force Report*“, March 2004, para. 332.)

*Пряка инвестиция* е категория в международните инвестиции, при която резидент на една икономика – директен инвеститор, придобива дълготраен интерес (поне 10% от дяловия капитал или правото на глас) в предприятие, намиращо се в друга икономика – пряко инвестиционно предприятие. Пряката инвестиция включва както първоначалната трансакция, чрез която се установява отношението между прекия инвеститор и прякото инвестиционно предприятие, така и всички последващи трансакции между тях. Трансакциите могат да касаят промяна в участието на прекия инвеститор в капитала на инвестиционното предприятие, промяна във вътрешнофирмената задлъжнялост, както и дела на прекия инвеститор в неразпределената печалба/загуба на предприятието за отчетния период. Преките инвестиции в чужбина се отчетат като актив, преките инвестиции в страната – като пасив.

*Източници:* Българската народна банка получава месечни данни за преките инвестиции в страната от Агенцията за приватизация, Централния депозитар и от отчетите на търговските банки; тримесечни данни – от Комисията за финансов надзор, от тримесечни отчети на предприятия с чуждестранно участие и от статистическото проучване на НСИ сред предприятията от нефинансовия сектор; годишни данни – от годишния финансово-счетоводен отчет на търговските банки, както и от отчети на предприятия, получени в БНБ. За преките инвестиции в чужбина Българската народна банка използва информация от формите за деклариране в БНБ на преките инвестиции, от тримесечни отчети на предприятия от нефинансовия сектор и от месечни отчети на търговските банки. С тези данни след проверка за недопускане дублирането на информация се заместват месечните данни, получавани от банките и включени в платежния баланс преди това.

- *Портфейлни инвестиции* включва портфейлни инвестиции – активи, и портфейлни инвестиции – пасиви.

*Портфейлните инвестиции* са вложения в акции, когато техният размер не надвишава 10% от дяловия/акционерния капитал на дружеството, вложения в облигации, бонове, инструменти на паричния пазар или други търгуеми ценни книжа и във финансови деривативи.

*Главните източници* на информация за статия *Портфейлни инвестиции, Пасиви* са от Министерството на финансите, Българската народна банка, търговските банки, предприятията, притежаващи сметки в чужбина, и Централния депозитар.

Данни относно активите на страната под формата на портфейлни инвестиции се предоставят от търговските банки (по отношение на портфейлни инвестиции както за тяхна сметка, така и за сметка на техни клиенти), БНБ и от Министерството на финансите.<sup>22</sup>

- *Други инвестиции* включва търговски кредити, заеми, валутни депозити и други активи и пасиви.

<sup>22</sup> Поради приключване обработката на данните от въведените нови форми за отчетане на доходи от портфейлни инвестиции на банките и на техните клиенти, е направена ревизия от началото на отчетната година.

В платежния баланс под търговски кредит се разбират вземания между партньори по търговска сделка, които не са секюритизирани с търгуеми ценни книжа.

Основен източник на информация за търговските кредити са тримесечните отчети на местните лица за техните вземания и задължения от/към чуждестранни лица.

Статия *Заеми* включва получени и изплатени главници по дългосрочни и краткосрочни заеми между резидент и нерезидент, които заеми не са секюритизирани с търгуеми ценни книжа. От статия *Заеми, пасиви* се изключват трансакциите, свързани с получаване или погасяване на главници по кредити, отпуснати от МВФ, както и получаването на главници по заеми, отпуснати в подкрепа на платежния баланс. Последните се записват в съответните статии на *група Д. Резерви и друго финансиране*.

Данните за заемите се съставят на базата на информация, предоставяна от Министерството на финансите, БНБ, от търговските банки и директно от предприятията, предоставили/получили кредити към/от чужбина. Поради това, че последните се отчитат тримесечно пред БНБ, месечните данни по статията *Заеми, Други сектори* (актив/пасив) се ревизират всяко тримесечие.

Статията *Валута и депозити* представя в актива си измененията във валутните депозити на резиденти в чужбина, а в пасива си – измененията в задълженията на търговските банки, опериращи на територията на България към нерезиденти в местна и чужда валута. Съгласно основните принципи, залегнали в „Ръководство по платежен баланс“ (МВФ, 1993), при отчитане на промените във валутните депозити Българската народна банка елиминира промените в тях, дължащи се на валутно-курсови разлики.

Статиите *Други активи* и *Други пасиви* включват осъществените трансакции по разни разчети, непокрити в останалите категории и натрупаните просрочия на дълг.

#### **Г. Грешки и пропуски (нето)**

*Грешки и пропуски (нето)* е компенсаторна статия. Тя съществува в представянето на платежния баланс, защото системата за набиране на данни, която Българската народна банка използва, не е затворена, а представлява комбинация от различни източници на информация. За разлика от други статистически отчети, като например паричната статистика, набирането на информацията, необходима за съставяне на платежния баланс, не може да се ограничи само до използването на счетоводните отчети на търговските банки като единствен източник на данни.

Колебанията в *Грешки и пропуски (нето)* както в знака, така и в размера, се дължат главно на: 1) ревизии на данните за вноса и износа, 2) усъвършенстване на методологията за компилиране на отделните статии на платежния баланс, и 3) съществуването на обективни ограничения при събиране на информацията по отделни статии на баланса.

#### **Д. Резерви и друго финансиране**

• *Резервните активи* включват тези външни активи, които са на разположение и са контролирани от централната банка (правителството), и се използват за пряко финансиране на дефицити на платежния баланс. Резервните активи включват монетарно злато, специалните права на тираж, резервната позиция при МВФ, валутните активи (включващи валутни депозити и ценни книжа) и други вземания. Записванията в тази категория се отнасят до трансакциите по активите на управление „Емисионно“ на БНБ. Данните за промените в резервните активи се включват в платежния баланс, като се изчистват от промените, предизвикани от валутнокурсовите разлики и ценовата преоценка<sup>23</sup>.

Тази група в аналитичното представяне на платежния баланс включва също и *Ползвани кредити от МВФ* и статията *Извънредно финансиране*. Извънредното финансиране обхваща кредитите, получени в подкрепа на платежния баланс, както и отсрочени/реструктурирани плащания и плащания на просрочия, произтичащи от проблеми с платежния баланс. В съответствие с методологията за отчитане на операциите по *извънредното финансиране* („Ръководство по платежен баланс“ на МВФ, 1993, т. 454) платените главници по кредитите, получени в подкрепа на платежния баланс, се отразяват във **Финансовата сметка** в позицията *Други инвестиции пасиви – Заеми – Държавно управление*.

<sup>23</sup> С данните за февруари 2005 г. монетарното злато и другите инструменти в злато се оценяват по пазарна стойност съгласно изменението на чл. 28, ал. 3, т. 6 от Закона за БНБ в сила от 1 февруари 2005 г.



### III. Периодичност, честота и своевременност на публикациите по платежния баланс

Българската народна банка съставя и публикува месечно платежния баланс. Съгласно своя календар БНБ извършва публикациите в рамките на осем седмици след изтичането на отчетния период.

### IV. Политика на ревизии на данните

Ревизиите на публикуваните оценки на платежния баланс са типични за много системи за набиране на данни за платежния баланс, прилагани в други страни. С публикуването на ревизии потребителите своевременно биват информирани относно актуализираните данни по съответните статии. Политиката на Българската народна банка за ревизии на данните се базира на следните принципи:

1) По отношение на ежемесечните данни всяка месечна публикация включва ревизии на данните за последните три месеца, а всяка тримесечна публикация включва ревизии на месечните данни за цялата текуща година.

2) При наличие на текущи промени в резултат от събрана допълнителна информация, както и поради елиминирането на грешки Българската народна банка своевременно информира потребителите посредством месечните прессъобщения и чрез бележките към таблицата на платежния баланс.

3) Когато се правят значителни ревизии в резултат от промени в методологията за отчитане на определени компоненти на платежния баланс или по други причини, с цел да улесни своите потребители, Българската народна банка ги информира предварително за предстоящите промени.

### V. Разпространение на информацията

Българската народна банка разпространява месечните данни за платежния баланс чрез страницата си в интернет – <http://www.bnb.bg>

Данните се публикуват също така и в месечния „Информационен бюлетин“ и в полугодишните и годишните официални отчети на Българската народна банка.

Данните се предоставят на президента на Република България, на председателя на Народното събрание, на министър-председателя, на министъра на икономиката и на министъра на финансите преди прессъобщението на БНБ.

### VI. Контакти

Въпроси по методологията, прилагана от Българската народна банка, или относно публикуваните данни за платежния баланс можете да изпращате на Емил Димитров, директор на дирекция „Статистика“, и на Лиляна Ел Хаддад, началник на отдел „Платежен баланс и външен дълг“, по електронната поща на адрес [Dimitrov.E@bnbank.org](mailto:Dimitrov.E@bnbank.org) и [ElHaddad.L@bnbank.org](mailto:ElHaddad.L@bnbank.org), или по пощата на следния адрес:

Българска народна банка  
Отдел „Платежен баланс и външен дълг“  
Пл. „Княз Александър Батенберг“ № 1  
1000 София, България

### Внос и износ

Данните за вноса и износа на страната са базирани на митническите декларации, като кодовете, използвани в тях, са по „Хармонизираната система за описание и кодиране на стоките“, на Световната митническа организация, въведена през 1988 г. и допълнена през 1992 г.

Износът на страната се отчита по цени FOB, а вносът – по цени CIF, като за нуждите на платежния баланс общият внос се преизчислява по цени FOB.

В съответствие със съвместна методология на БНБ и НСИ от 1999 г. вносът и износът се отчитат по системата на *Специална търговия*, като моментът на регистрация на трансакциите е моментът на оформяне на митническите декларации.

За целите на икономическия анализ БНБ публикува таблиците „Начин на използване“. Основата за тяхното конструиране са четиризначните кодове по „Хармонизираната система за описание и кодиране на стоките“, групирани от гледна точка на предназначението и крайното използване на съответната стока. Основни принципи при разпределянето на сто-

ките в съответните групи са: от една страна, целта на тяхното използване и, от друга – степента на преработката им. В таблиците „*Основни търговски партньори и региони*“ са включени само по-важните страни и региони за износа (вноса) на страната. Критериите за описание на страните партньори са, както следва: *внос* – по страна на произход на стоките; *износ* – по страна на получател на стоката, т. е. последната известна страна, където стоката трябва да бъде доставена. Таблиците „*Основни търговски партньори и начин на използване*“ представят разрез на вноса и износа на страната по географски признак и по групи стоки. В таблиците за „*Структура на вноса и износа в оригинални валути*“ са показани относителните дялове на различните валути в трансакциите по вноса и износа.

Във всички публикувани таблици износът е отчетен по цени FOB, а вноса – по цени CIF.

На интернет страницата са представени тримесечни и годишни статистически редове за вноса и износа по „*Начин на използване*“ и по „*Основни търговски партньори и региони*“ от 1995 г., като съществува възможност за търсене по определен период (месец, тримесечие, година) и по група стоки (търговски партньори). Отделно за същия период са публикувани и тримесечни и годишни таблици „*Основни търговски партньори и начин на използване*“ и „*Структура на вноса и износа в оригинални валути*“. Месечно се публикуват и данни за вноса и износа за отчетния период, както и анализ на външната търговия за този период.

*Източници* на данните са Агенция „Митници“ и „Информационно обслужване“ АД. Българската народна банка и НСИ получават данните за вноса и износа, допълват ги с друга информация и след това ги обработват.

Съгласно съвместната методология, преди да публикуват данни за вноса и износа, БНБ и НСИ взаимно ги съгласуват. Данните се публикуват до осем седмици след отчетния период.

По принцип БНБ прави месечни ревизии на данните си за последните три месеца, а тримесечно ревизира данните за всички месеци на отчетната година. В случай че получава непълни и/или некачествени данни, БНБ може да извършва и по-чести ревизии на данните за месеците на отчетната година.

Българската народна банка разпространява данните за вноса и износа на страната чрез интернет страницата си – <http://www.bnb.bg>. Данните се публикуват и в месечния „*Информационен бюлетин*“ на Българската народна банка. Данни за външната търговия на страната се включват в полугодишните и годишните официални отчети на Българската народна банка.

Допълнителна информация по методологията или публикуваните данни за външната търговия и платежния баланс можете да получите от Емил Димитров, началник на отдел „Платежен баланс и външен дълг“, тел. (+359 2) 9145 1243, или на адрес [Dimitrov.E@bnbank.org](mailto:Dimitrov.E@bnbank.org), както и от Стоян Хаджиев, старши икономист, тел. (+359 2) 9145 1969, или на адрес [Hadjiev.S@bnbank.org](mailto:Hadjiev.S@bnbank.org).

### Брутен външен дълг<sup>24</sup>

При отчитане на брутния външен дълг на страната Българската народна банка (БНБ) се придържа към международните стандарти и изисквания, заложен в *External Debt Statistics: Guide for Compilers and Users*, 2003, подготвен от няколко международни организации и издаден от МВФ<sup>25</sup>, и в „*Ръководство по платежен баланс*“, МВФ, 5-о издание, 1993 г. Това осигурява, от една страна, международна съпоставимост на данните, а от друга – съпоставимост между информацията за външния дълг с тази на платежния баланс, на международната инвестиционна позиция и на националните сметки. Данните за брутния външен дълг са и важен източник на информация за определени статии на платежния баланс и на международната инвестиционна позиция.

Българската народна банка изготвя и разпространява месечни статистически данни за брутния външен дълг, разпределен по институционални сектори.

Публикациите обхващат месечни данни относно: 1) размера на брутния външен дълг, 2) обслужване на брутния външен дълг, и 3) новополучените кредити и депозити. Тримесечно с данните към края на отчетното календарно тримесечие се публикува и допълнителна информация по кредитори.

<sup>24</sup> Актуализирани към 30 септември 2005 г.

<sup>25</sup> *External Debt Statistics: Guide for Compilers and Users*, IMF, 2003 (Bank for International Settlements, The Commonwealth Secretariat, Eurostat, International Monetary Fund, Organization for Economic Co-operation and Development, The Paris Club Secretariat, The United Nations Conference on Trade and Development, the World Bank).

### I. Счетоводни принципи и стандарти

При изготвяне на статистическите данни по дълга БНБ се придържа към **международната дефиниция за външния дълг**: „Брутният външен дълг към даден момент представлява размерът на текущите и безусловни задължения, изискващи плащане(ия) на главница и/или лихва от дебитора в даден бъдещ момент, които се дължат на нерезиденти от резидентите на дадена икономика.“<sup>26</sup>

Основният критерий за включване на едно задължение към размера на външния дълг на страната е то да бъде **емитирано от резидент и да се дължи към нерезидент**<sup>27</sup>, без значение дали е емитирано на местните, или на международните финансови пазари. При трансакциите също се отчитат само сделки, осъществени между резидент и нерезидент. В таблиците за дълга БНБ отчита само размера **на реално отпуснатите, а не на договорените трансшове**.

Размерът на задълженията се отчита по **номинална, а не по пазарна стойност** дори когато са налице търгуеми дългови инструменти. Брутният външен дълг на България се отчита в евро.

При съставяне на данните за дълга разделението между краткосрочен и дългосрочен дълг се базира на **оригиналния, а не на остатъчния срок до падежа**. В дългосрочния дълг се включват всички задължения с оригинален срок до падежа над 1 година, както и всички задължения по преки инвестиции<sup>28</sup>, а в краткосрочния – тези със срок до падежа 1 година или по-малко. Към размера на краткосрочния дълг се отнасят и просрочията на дължими лихви и главници.

### II. Компоненти на брутния външен дълг

#### A. По институционални сектори

Структурата на таблицата за размера на брутния външен дълг е в съответствие с изискванията на *External Debt Statistics: Guide for Compilers and Users*, 2003, подготвен от няколко международни организации и издаден от МВФ<sup>29</sup>.

При представянето на дълга основното разделение е по институционални сектори – държавно управление, централна банка, търговски банки и други сектори. Задълженията, свързани с преки инвестиции, са публикувани на отделен ред с оглед тяхната специфика. Класификацията по институционални сектори е в съответствие с „Ръководство по платежен баланс“, МВФ, 5-о издание, 1993 г. В рамките на всеки сектор задълженията са класифицирани според срочността им – краткосрочни и дългосрочни и по видове дългови инструменти.

#### Държавно управление

Дългът на сектор *Държавно управление* обхваща: 1) дълга на централното правителство, 2) дълга на местните органи на управление, 3) дълга на социалноосигурителните фондове и 4) дълга на други институции с нестопанска цел, които се контролират и финансират от държавата. Дългът на банки и небанкови предприятия с повече от 50% държавна собственост, които функционират като предприятия със стопанска цел, или т. нар. квазикорпорации, не се включва в размера на дълга на сектор *Държавно управление*, а към съответните институционални сектори – *Търговски банки* или *Други сектори*. Дългът на сектор *Държавно управление* е дългосрочен и е представен по видове дългови инструменти. Основните подстатии са *Облигации* и *Заеми*. В статия *Заеми* се включват всички задължения на държавно управление, които не са секюритизирани с търгуеми ценни книжа. Към този раздел се отнасят също така и кредитите, отпуснати на правителството от МВФ. В подстатия *Облигации* се отчитат задължения на правителството по емитирани от него ценни книжа на международните финансови пазари, като в тази статия се записва целият размер на емисията. Частта от емисията (брейдиоблигациите, еврооблигациите и глобалните облигации), притежавана от резиденти към края на отчетния период, се отчита с отрицателен знак в

<sup>26</sup> *External Debt Statistics: Guide for Compilers and Users*, с. 7, параграф 2.3.

<sup>27</sup> За дефинициите на резидент и нерезидент вж. „Ръководство по платежен баланс“, МВФ, 5-о издание, 1993 г., пар. 57–58.

<sup>28</sup> *External Debt Statistics: Guide for Compilers and Users*, параграфи 3.14 и 7.5.

<sup>29</sup> *External Debt Statistics: Guide for Compilers and Users*, IMF, 2003 (Bank for International Settlements, The Commonwealth Secretariat, Eurostat, International Monetary Fund, Organization for Economic Co-operation and Development, The Paris Club Secretariat, The United Nations Conference on Trade and Development, the World Bank).

статия *Облигации, притежавани от резиденти*. В подстатия *Облигации* се отчитат и държавните ценни книжа, емитирани от правителството на вътрешния пазар и закупени от нерезиденти.

*Източници на данни:* Основен източник на данни е *Регистърът на държавния и държавногарантирания дълг* на Министерството на финансите (до 31.XII.2002 г. източник на данни бе *Системата за регистриране, обслужване и управление на дълга* на Министерството на финансите и на Българската народна банка). Други източници на данни са дирекция „Депозитар на държавни и гарантирани от държавата дългове“ на БНБ и търговските банки.

#### **Централна банка**

В този сектор в съответствие с международната методология по статистика на външния дълг се включват заемите, отпуснати на БНБ. Данните са от *Регистъра на държавния и държавногарантирания дълг* на Министерството на финансите.

#### **Търговски банки**

В краткосрочния дълг на търговските банки се включват задълженията по краткосрочни заеми, получени от нерезиденти, депозитите на нерезиденти в местните търговски банки, както и други пасиви към нерезиденти. В подстатия *Депозити* се включват както валутните, така и левовите депозити на нерезиденти в местни банки. При нетно нарастване на депозитите в банковата система това се отчита в таблица *Получени нови кредити и депозити*, а при нетно изтегляне на депозити – в таблицата за обслужване на външния дълг като изплащане на главница по подстатия *Депозити*. В съответствие с *Ръководство по статистика на външния дълг* в размера на външния дълг не се включват депозитите, свързани с условни задължения<sup>30</sup>. Дългосрочният дълг на търговските банки включва заеми и облигации, емитирани от търговските банки и притежавани от нерезиденти.

*Източници на данни:* Информация за размера и трансакциите по външни заеми се получава месечно пряко от търговските банки чрез статистическа форма за техните външни задължения. Източник на данните за *Депозити* и *Други задължения* на търговските банки е отдел „Парична и банкова статистика“ в дирекция „Статистика“ на БНБ. Източник на информацията за размера на облигационните заеми, емитирани от търговските банки и притежавани от нерезиденти, е Централният депозитар.

#### **Други сектори**

Дългът на *Други сектори* обхваща външните задължения на търговските фирми от реалния сектор (включително заемите, за които има поети държавни гаранции, и заемите на фирми с преобладаващо държавно участие) и на домакинствата.

В краткосрочния дълг на търговските фирми се включват задълженията по краткосрочни заеми, получени от нерезиденти, търговските заеми, както и други пасиви към нерезиденти. Дългосрочният дълг на търговските фирми включва заеми и облигации, емитирани от търговските фирми и притежавани от нерезиденти.

*Източници:* Информацията за финансовите заеми се събира посредством статистическата форма СПБ-4 – *Отчет за финансовите кредити между местни лица и чуждестранни лица*, която обхваща информация за размера и различните типове трансакции по кредита. Тъй като Валутният закон предвижда тримесечна отчетност на тези задължения, за първите два месеца на всяко тримесечие БНБ публикува данни за небанковите предприятия, които се базират както на предоставените от фирмите планове за погасяване на получените от тях заеми, така и на оценки. В подстатия *Търговски кредити* се отчитат съответните задължения на резиденти към нерезиденти<sup>31</sup>. Информацията за тези задължения се събира от БНБ посредством форма СПБ-6Б – *Отчет за задълженията на местни лица към чуждестранни лица*. Поради тримесечната отчетност по тази форма, предвидена от Валутния закон, за първите два месеца на всяко тримесечие БНБ публикува оценки за търговските кредити. Информацията за задълженията на физическите лица към нерезиденти се събира от БНБ посредством годишна форма СПБ-8 – *Отчет за вземанията и задълженията на местни физически лица*.

<sup>30</sup> *Ръководство по статистика на външния дълг (External Debt Statistics, Guide for Compilers and Users, IMF 2003)*, параграф 2.10.

<sup>31</sup> За дефиницията на търговски кредит вж. „Ръководство по платежен баланс“, МВФ, 5-о издание, 1993, гл. XX, параграф 414, и „External Debt Statistics: Guide for Compilers and Users“, глава 3, параграф 133.

**Преки инвестиции: вътрешнофирмени заеми**

При представянето на brutните външни задължения според международната методология задълженията на страната, свързани с вътрешнофирмено кредитиране, са показани на отделен ред. (Задълженията във връзка с дялово участие (дялов капитал и реинвестирана печалба) с изключение на привилегировани акции, които са дългов инструмент, не се включват в концепцията на външния дълг.) Задълженията по преки инвестиции се включват в размера на дългосрочния външен дълг.

**Б. По кредитори**

В съответствие със структурата, препоръчана от Ръководството по статистика на външния дълг, се подготвят и тримесечни таблици за размера на brutния външен дълг по сектори на кредиторите.

**Ш. Периодичност, честота и своевременност на публикациите по brutния външен дълг**

Българската народна банка съставя и публикува месечни данни за размера и обслужването на brutния външен дълг на страната, както и за новополучените кредити и депозити. Месечно се разпространяват и данни за индикаторите на външния сектор, включително и данни за индикаторите на външния дълг.

Българската народна банка публикува данните съгласно обявения календар. При необходимост от промяна на датата за публикуване банката информира потребителите минимум една седмица преди предварително определената дата.

**IV. Политика на ревизии на данните**

Политиката на Българската народна банка за ревизии на данните се базира на следните принципи:

- 1) Всяка месечна публикация включва ревизии на данните за предходните три месеца, а всяка тримесечна публикация – ревизии на месечните данни за цялата текуща година.
- 2) При наличие на текущи промени в резултат от събрана допълнителна информация, както и поради елиминирането на грешки Българската народна банка своевременно информира потребителите посредством месечните прессъобщения и чрез бележките към таблиците на brutния външен дълг.
- 3) Когато се правят значителни ревизии в резултат от промени в методологията за отчитане на определени компоненти на brutния външен дълг или по други причини, с цел да улесни своите потребители, Българската народна банка информира предварително за предстоящите промени.

**V. Разпространение на информацията**

Българската народна банка публикува месечните данни за brutния външен дълг на своята интернет страница – <http://www.bnb.bg>. Данните се публикуват и в месечния „Информационен бюлетин“, и в полугодишните и годишните официални отчети на банката. Данните се предоставят на президента на Република България, на председателя на Народното събрание, на министър-председателя, на министъра на икономиката и на министъра на финансите преди прессъобщението на БНБ.

**VI. Контакти**

Въпроси по методологията, прилагана от Българската народна банка, или относно публикуваните данни за brutния външен дълг можете да изпращате на Емил Димитров, директор на дирекция „Статистика“ и на Лиляна Ел Хаддад, началник на отдел „Платежен баланс и външен дълг“, по електронната поща на адрес [Dimitrov.E@bnbank.org](mailto:Dimitrov.E@bnbank.org) и [ElHaddad.L@bnbank.org](mailto:ElHaddad.L@bnbank.org) или по пощата на адрес:

Българска народна банка  
Отдел „Платежен баланс и външен дълг“  
Пл. „Княз Александър Батенберг“ № 1  
1000 София, България



## 3 Фискален сектор

Информацията за фискалния сектор е групирана в три категории:

- а) операции на сектор *Държавно управление (правителствен сектор)*;
- б) операции на правителството (републикански бюджет);
- в) вътрешен и външен правителствен дълг.

*Фискалният сектор* включва всички министерства, ведомства (агенции), извънбюджетни фондове и други институции на централното управление, органите на местното самоуправление (общините), самостоятелни единици на социалното осигуряване, както и предприятията, финансирани и контролирани от тях.

*Консолидираният държавен бюджет* представя данните за правителствения сектор и обхваща републиканския бюджет, бюджетите на социалното осигуряване, съдебната власт, висшите учебни заведения с правителствено финансиране, БАН, общините, както и извънбюджетните фондове и сметки. Правителственият сектор съответства на институционалния сектор (правителствено равнище) „Държавно управление“ по методологията на Системата на националните сметки (СНС) и Правителствената финансова статистика.

*Републиканският бюджет* обхваща централния републикански бюджет (бюджета на Министерството на финансите), бюджетите на другите министерства и ведомства, областните управи и Сметната палата. Заедно с бюджетите на съдебната власт, висшите учебни заведения с правителствено финансиране, БАН и извънбюджетните им сметки той формира подсектор „Централно правителство“. Той съответства на подсектор (правителствено равнище) „Централно управление“ по методологията на СНС и Правителствената финансова статистика.

## 4 Реален сектор

Таблиците в реалния сектор се групират в следната последователност:

- а) макроикономически показатели (национални сметки);
- б) пазар на труда;
- в) ценови показатели.

Реалният сектор се състои от няколко групи институционални единици – резиденти на икономическата територия на страната. Това са „нефинансовите предприятия“, чиято основна дейност е производството и пазарната реализация на стоки и нефинансови услуги с цел реализиране на печалба; „нетърговските организации, обслужващи домакинствата“, които предоставят стоки и услуги безплатно или по икономически незначими цени; „домакинствата“ – резиденти в страната, независимо от техния вид и размер. Тук са включени и некорпорирани производствени единици, както и тези с едностранно счетоводство – собственост на местни физически лица.

В този раздел на бюлетина са включени данни за:

- *брутния вътрешен продукт* – по компоненти на крайното търсене (по метода на разходите за крайно използване) и по икономически сектори (по производствения метод);

В съответствие с изискванията на СНС данните за БВП са без холдингова печалба, т. е. измененията в неговата стойност, дължащи се на ценови промени, са изключени. Предварителни са данните, небалансирани с окончателните таблици „Ресурс – използване“ на НСИ. Поради промяна в методологията на изчисляването на компонентите „индивидуално потребление на домакинствата“ и „износ (внос) на стоки и услуги“ данните за тях за III тримесечие и за деветмесечието на 1999 г. са само частично съпоставими и сравними със съответните данни за 1997 г., 1998 г. и първото шестмесечие на 1999 г.

- *пазара на труда* – наетите по трудово правоотношение (обществен и частен сектор), динамиката на техния брой (по икономически сектори), броят на безработните (общо, младежи, възрастни) и равнището на безработицата, средната работна заплата на наетите (по форма на собственост и по икономически сектори). От началото на 2001 г. НСИ ще публикува месечните данни за наетите и средната работна заплата през втория месец след края на съответното календарно тримесечие.

- *изменението на потребителските цени* – общо и по основни групи стоки и услуги.

## Решения на УС на БНБ

**24 февруари** Приема се Наредба за изменение и допълнение на Наредба № 21 за задължителните минимални резерви, които банките поддържат при Българската народна банка.

Приема се Наредба за изменение и допълнение на Наредба № 8 за капиталовата адекватност на банките.

Приема се Наредба за изменение и допълнение на Наредба № 9 за оценка и класификация на рисковите експозиции на банките и за формиране на провизии за загуби от обезценка.

**2 март** Приема се Наредба за изменение и допълнение на Наредба № 3 за паричните преводи и платежните системи.

# Издания на БНБ

## 1

### Периодични издания

Годишни отчети на БНБ

Annual Reports of the BNB

Отчети на БНБ за януари – юни на съответната година

Reports, January – June of corresponding year

Информационен бюлетин

Monthly Bulletin

Пазар на ДЦК

Government Securities Market

Търговските банки в България

Commercial Banks in Bulgaria

Икономически преглед

Economic Review

## 2

### Непериодични издания

Банкови унифицирани стандарти – 7092 и 5392 (1992 г.)

Банков унифициран стандарт 9098 (1999 г.)

Банкови нормативни актове

**Джефри Милър, Стефан Петранов** Банковата система в България (1996 г.)

Директиви за работа на кредитните институции в ЕС (1995 г., 1997 г.)

Каталог на българските монети (1991 г.)

Каталог на чуждестранните банкноти – втора част (1992 г.)

Наредба за плащанията (1992 г.)

Сборник документи, издадени от Базелския комитет по банков надзор (1997 г.)

Справочник на информационните издания и услуги в БНБ (1994 г.)

Наръчник по банков надзор

120 години Българска народна банка, 1879 – 1999 (1999 г.)

Каталог на българските банкноти (1999 г.)

Каталог на българските монети (1999 г.)

Каталог на художествената колекция на БНБ (1999 г.)

Каталог на българските банкноти (2004 г.)

Каталог на българските монети (2004 г.)

Българска народна банка, сборник документи, 1879 – 1900 (1998 г.)

Българска народна банка, сборник документи, 1901 – 1914 (1999 г.)

Българска народна банка, сборник документи, 1915 – 1929 (2001 г.)

Българска народна банка, сборник документи, 1930 – 1947 (2004 г.)



## 3

**Дискусионни материали****Бр. 1/1998****Виктор Йоцов, Николай Неновски, Калин Христов, Ива Петрова, Борис Петров** Първата година на Паричния съвет в България  
1/1998**Victor Yotzov, Nikolay Nenovsky, Kalin Hristov, Iva Petrova, Boris Petrov** The First Year of the Currency Board in Bulgaria**Бр. 2/1998****Николай Неновски, Калин Христов** Финансова репресия и рაციониране на кредита в условията на паричен съвет в България  
2/1998**Nikolay Nenovsky, Kalin Hristov** Financial Repression and Credit Rationing under Currency Board Arrangement for Bulgaria**Бр. 3/1999****Добрислав Добрев, Бойко Ценов, Петър Добрев, Джон Ърст** Стимули за инвестициите в България: оценка на нетния данъчен ефект върху държавния бюджет  
3/1999**Dobrislav Dobrev, Boyko Tzenov, Peter Dobrev, John Ayerst** Investment Incentives in Bulgaria: Assessment of the Net Tax Effect on the State Budget**Бр. 4/1999****Николай Неновски, Калин Христов, Борис Петров** Два подхода към кризите на фиксираните курсове  
4/1999**Nikolay Nenovsky, Kalin Hristov, Boris Petrov** Two Approaches to Fixed Exchange Rate Crises**Бр. 5/1999****Николай Неновски, Борис Петров** Моделиране на паричния сектор в България, 1913 – 1945 г.  
5/1999**Nikolay Nenovsky, Boris Petrov** Monetary Sector Modeling in Bulgaria, 1913 – 1945**Бр. 6/1999****Румен Аврамов** Паричен съвет и финансови кризи – опитът на България  
6/1999**Roumen Avramov** The Role of a Currency Board in Financial Crises: The Case of Bulgaria**7/1999****Zdravko Balozov** The Bulgarian Financial Crisis of 1996 – 1997**Бр. 8/1999****Николай Неновски** Икономическата философия на Фридрих Хайек (100 години от рождението му)  
8/1999**Nikolay Nenovsky** The Economic Philosophy of Friedrich Hayek (The Centenary of His Birth)**Бр. 9/1999****Добрислав Добрев** Паричният съвет в България: устройство, особености и управление на валутния резерв  
9/1999**Dobrislav Dobrev** The Currency Board in Bulgaria: Design, Peculiarities and Management of Foreign Exchange Cover**Бр. 10/1999****Николай Неновски, Калин Христов** Паричните режими и реалната икономика (Емпиричен тест преди и след въвеждането на паричен съвет в България)  
10/1999**Nikolay Nenovsky, Kalin Hristov** Monetary Regimes and the Real Economy (Empirical Tests before and after the Introduction of the Currency Board in Bulgaria)**11/1999****Jeffrey B. Miller** The Currency Board in Bulgaria: The First Two Years**12/2000****Nina Budina, Tzvetan Manchev** Fundamentals in Bulgarian Brady Bonds: Price Dynamics**Бр. 13/2000****Николай Неновски, Калин Христов** Изследване на парите в обращение след въвеждането на паричния съвет в България (транзакционно търсене, натрупване, скрита икономика)  
13/2000**Nikolay Nenovsky, Kalin Hristov** Currency Circulation after Currency Board Introduction in Bulgaria (Transactions Demand, Hoarding, Shadow Economy)

**Бр. 14/2000**

**Виктор Йоцов** Макроикономическите модели на Международния валутен фонд и Световната банка (анализ на теоретичните подходи и оценка на ефективността от прилагането им в България)

**14/2000**

**Victor Yotzov** Macroeconomic Models of the International Monetary Fund and the World Bank (Analysis of Theoretical Approaches and Evaluation of Their Effective Implementation in Bulgaria)

**Бр. 15/2000**

**Борис Петров** Динамика на банковите резерви при паричния съвет в България

**15/2000**

**Boris Petrov** Bank Reserve Dynamics under Currency Board Arrangement for Bulgaria

**Бр. 16/2000**

**Виктор Йоцов** Един възможен подход за изграждане на симулационен макроикономически модел на България

**16/2000**

**Victor Yotzov** A Possible Approach to Simulate Macroeconomic Development of Bulgaria

**Бр. 17/2001**

**Маргарита Пранджева** Надзор на консолидирана основа

**Бр. 18/2001**

**Николай Неновски, Дарина Колева** Ригидност (негъвкавост) на реалните работни заплати и избор на паричен режим

**18/2001**

**Nikolay Nenovsky, Darina Koleva** Real Wage Rigidity and the Monetary Regime Choice

**19/2001**

**Jeffrey Miller, Stefan Petranov** The Financial System in the Bulgarian Economy

**20/2002**

**Michael Berlemann** Forecasting Inflation via Electronic Markets Results from a Prototype Experiment

**Бр. 21/2002**

**Мирслав Неделчев** Корпоративен имидж на търговските банки (1996 – 1997)

**22/2002**

**Kalin Hristov** Fundamental Equilibrium Exchange Rates and Currency Boards: Evidence from Argentina and Estonia in the 90's

**Бр. 23/2002**

**Калин Христов, Михаил Михайлов** Кредитна активност на търговските банки и ратионаране на кредитния пазар в България

**Бр. 24/2002**

**Георги Чукалев** Ефектът Balassa – Samuelson в България

**Бр. 25/2002**

**Станислав Нацев, Начко Стайков, Филко Розов** Пари и парични задължения: същност, уговаряне, изпълнение

**25/2002**

**Stanislav Natzev, Nachko Staykov, Filko Rosov** Money and Monetary Obligations: Nature, Stipulation, Fulfilment

**Бр. 26/2002**

**Иван Костов, Яна Костова** Относно едностранната „евроизация“ на България

**26/2002**

**Ivan Kostov, Jana Kostova** Regarding the Unilateral Euroization of Bulgaria

**Бр. 27/2002**

**Мартин Заимов, Калин Христов** Паричната политика и икономиката: петте години на българския паричен съвет

**27/2002**

**Martin Zaimov, Kalin Hristov** Shadowing the Euro: Bulgaria's Monetary Policy Five Years on

**28/2002**

**Nikolay Nenovsky** Improving Monetary Theory in Post-communist Countries – Looking Back to Cantillon

**Бр. 29/2003**

**Николай Неновски, Калина Димитрова** Дуална инфлация в условията на паричен съвет. Предиизвикателства пред присъединяването на България към ЕС

**30/2003**

**Andreas Freytag** Exchange Rate Arrangements, Economic Policy and Inflation: Empirical Evidence for Latin America

31/2003

**Stacie Beck, Jeffrey B. Miller, Mohsen Saad** Inflation and the Bulgarian Currency Board

32/2003

**Nikolay Nenovsky, Evgeni Peev, Todor Yalamov** Banks – Firms Nexus under the Currency Board: Empirical Evidence from Bulgaria

Бр. 33/2003

**Калин Христов, Михаил Михайлов** Моделиране на инфлацията в България

34/2003

**Konstantin Pashev** Competitiveness of the Bulgarian Economy

35/2003

**Jean Baptiste Desquilbet, Nikolay Nenovsky** Exploring the Currency Board Mechanics: a Basic Formal Model

Бр. 36/2003

**Цветан Цалински** Съставен конюнктурен индикатор за българската промишленост

37/2003

**Franz Seitz** The Demand for Euro Cash: A Theoretical Model and Monetary Policy Implications

Бр. 38/2004

**Георги Ганев** Равнище на доверие във валутния режим в България през 1991–2003 г. Начален опит за калибрация

39/2004

**Jean-Baptiste Desquilbet, Nikolay Nenovsky** Credibility and Adjustment: Gold Standards Versus Currency Boards

Бр. 40/2004

**Калин Христов** Паричният съвет: “The only game in town“

41/2004

**Mariella Nenova** The Relationship between Real Convergence and the Real Exchange Rate: the Case of Bulgaria

Бр. 42/2004

**Пламен Калоянчев** Ефективно данъчно облагане на труда, капитала и потреблението в България

Бр. 43/2004

**Мартин Иванов** Платежният баланс на Царство България от 1911 г.

44/2004

**Neven T. Valev, John A. Carlson** Beliefs about Exchange-rate Stability: Survey Evidence from the Currency Board in Bulgaria

Бр. 45/2005

**Методи Христов** Възможности за съставяне и използване на баланс на паричния оборот

46/2005

**Jonathon Adams-Kane, Jamus Jerome Lim** The Microeconomic Impact of Financial Crises: The Case of Bulgaria

Бр. 47/2005

**Михаил Михайлов** Лихвените спредове на търговските банки в България

Бр. 48/2005

**Калоян Ганев** Измерване на общата факторна производителност: счетоводство на икономическия растеж за България

Бр. 49/2005

**Калина Димитрова** Опит за измерване на съществената инфлация в България

Бр. 50/2005

**Цветан Манчев, Минчо Каравастев** Икономически и паричен съюз на хоризонта

Бр. 51/2005

**Гарабед Минасян** Брейди одисеята на България

52/2006

**Hristo Valev** General Equilibrium View on the Trade Balance Dynamics in Bulgaria

## 4 Информация, предлагана чрез отдел „Връзки с обществеността“ на БНБ

Обменни курсове на чуждестранни валути към българския лев (всекидневна информация)  
Обеми на търгувана валута на междубанковия валутен пазар (всекидневна информация)  
Седмичен баланс на управление „Емисионно“  
Месечен баланс на управление „Емисионно“  
Месечен баланс на управление „Банково“  
Индекси Софибид и Софибор (всекидневна информация)  
Седмична парична и лихвена статистика  
Паричен отчет (месечна информация)  
Платежен баланс (месечна информация)  
Външна търговия – внос и износ по основни търговски партньори и региони и по начин на използване (месечна информация)  
Директни инвестиции в България (тримесечна информация)  
Структура на вноса и износа в оригинални валути (тримесечна информация)  
Брутен външен дълг – по дебитори и по кредитори – размер, обслужване, получени нови кредити и депозити, дългови индикатори (месечна информация)  
Месечен баланс на банковата система  
Обобщена справка за депозитите в левове и валута на търговските банки (полугодишна информация)  
Информация за предстоящи аукциони на ДЦК; резултати от проведени аукциони на ДЦК (седмична информация)  
Съобщения за ОЛП  
Съобщение за цените за продажба на граждани на ДЦК (всекидневна информация). **От 26 август БНБ преустанови обслужването на ДЦК за граждани и разпространяването на тази информация.**  
Цени на емисии ДЦК, използвани за изчисляване размера на блокираните ДЦК за обезпечаване на бюджетни средства в обслужващите търговски банки (всекидневна информация)  
Пазар на държавни ценни книжа – всекидневен бюлетин  
Справка за сделките с ДЦК на вторичния междубанков пазар (всекидневна информация)  
Тримесечна справка за номиналния строеж на емисията от банкноти и монети.  
Прессъобщения на БНБ

# Адреси на търговските банки

(към 23 март 2006 г.)

## Банки с лицензия за извършване на банкови сделки в страната и в чужбина

### Банка ДСК

ул. „Московска“ № 19  
1036 София  
тел. 02/9391220  
код **30093004**

### Банка „Запад – Изток“

бул. „Драган Цанков“ № 36  
СТЦ – Интерпред, бл. Б, № 105  
1040 София  
тел. 02/9702415/2420  
код **31093106**

### Банка „Хеброс“

бул. „Цар Борис III Обединител“ № 37  
4018 Пловдив  
тел. 032/902513  
Корпоративен офис: 1558 София  
бул. „Княгиня Мария-Луиза“ № 2,  
ЦУМ, етаж 7  
тел. 02/9260500  
код **80098009**

### БНП Париба, България

бул. „Цар Освободител“ № 2  
1000 София  
тел. 02/9218640; 9218650  
код **44094402**

### Булбанк

пл. „Света Неделя“ № 7  
1000 София  
тел. 02/9232111  
код **62196214**

### Българо-американска кредитна банка

ул. „Кракра“ № 16  
1504 София  
тел. 02/9658358; 9658345  
код **16091603**

### Българска пощенска банка

бул. „Цар Освободител“ № 14  
1048 София  
тел. 02/8166000  
код **92099203**

### ДЗИ Банк (бивша Росексимбанк)

бул. „Дондуков“ № 4–6  
1000 София  
тел. 02/9802538; 9307136  
код **32093208**

### Ейч Ви Би Банк Биохим

ул. „Иван Вазов“ № 1  
1026 София  
тел. 02/9269210  
код **66096608**

### Емпорики банк – България

ул. „Лайош Кошут“ № 4  
1606 София  
тел. 02/9171717  
код **48094800**

### Инвестбанк

бул. „България“ № 83 А  
1404 София  
тел. 02/8186123; 8186124  
код **12091206**

### Интернешънъл Асет Банк

бул. „Годор Александров“ № 81–83  
1303 София  
тел. 02/8120111; 9204303  
код **47094708**

### Корпоративна търговска банка

ул. „Граф Игнатиев“ № 10  
1000 София  
тел. 02/9809362; 9375601  
код **22092207**

### Насърчителна банка

ул. „Дякон Игнатий“ № 1  
1000 София  
тел. 02/9306333  
код **62096200**

### Обединена българска банка

ул. „Света София“ № 5  
1040 София  
тел. 02/8112800  
код **20092003**

### Общинска банка

ул. „Врабча“ № 6  
1000 София  
тел. 02/9300111  
код **13091308**

### Пиреос Евробанк

(бивша Евробанк)  
бул. „Черни връх“ № 43  
1407 София  
тел. 02/9690760  
код **17091705**

### ПроКредит Банк

бул. „Христо Ботев“ № 131  
1233 София  
тел. 02/9217104; 9217105  
код **23092309**

### Първа инвестиционна банка

ул. „Стефан Караджа“ № 10  
1000 София  
тел. 02/91001  
код **15091501**

### Райфайзенбанк, България

ул. „Николай Гогол“ № 18–20  
1504 София  
тел. 02/91985101  
код **15591550**

### Сосиете Женерал Експресбанк

бул. „Владислав Варненчик“ № 92  
9000 Варна  
тел. 052/686100; 02/9370476  
код **40094005**

### Стопанска и инвестиционна банка (СИБАНК)

ул. „Славянска“ № 2  
1000 София  
тел. 02/9399240, 9399111  
код **88898882**

### Токуда банк

ул. „Граф Игнатиев“ № 3  
1000 София  
тел. 02/9370030  
код **26092604**

### Търговска банка „Алианц България“

бул. „Княгиня Мария-Луиза“ № 79  
1202 София  
тел. 02/9215###; 9215404  
код **56195610**

### Търговска банка Д

(бивша Демирбанк, България)  
бул. „Цар Освободител“ № 8  
1000 София  
тел. 02/9894444  
код **24092400**

### Централна кооперативна банка

ул. „Георги С. Раковски“ № 103  
1000 София  
тел. 02/9266266  
код **79097904**

### ЧПБ „Тексим“

бул. „Княгиня Мария-Луиза“ № 107  
1202 София  
тел. 02/9359301  
код **54595451**

### Юнионбанк

ул. „Дамян Груев“ № 10–12  
1606 София  
тел. 02/9153333; 9876002  
код **19591957**

**Клонове на чуждестранни банки**

**Алфа банка**  
**клон София**  
пл. „Народно събрание“ № 11  
1000 София  
тел. 02/8109400; 8103500  
код **89898984**

**ИНГ банк Н. В.**  
**клон София**  
ул. „Емил Берсински“ № 12  
1408 София  
тел. 02/9176400  
код **14591458**

**Ситибанк Н. А.**  
**клон София**  
бул. „Княгиня Мария-Луиза“ № 2,  
ЦУМ, ет. 5  
1000 София  
тел. 02/9175100; 9175101  
код **25092502**

**Банка „Пиреос“**  
**клон София**  
бул. „Витоша“ № 3  
1000 София  
тел. 02/9808903; 9805654  
код **19091909**

**Национална банка на Гърция**  
**клон София**  
(в процедура по закриване)  
ул. „Тодор Александров“ № 9  
1000 София  
тел. 02/8113771; 8113775  
код **19991991**

**Те-Дже зираат банкасъ**  
**клон София**  
пл. „Света Неделя“ № 19  
1000 София  
тел. 02/9800087  
код **35093503**

© Българска народна банка, 2005

**ISSN 1310 – 3059**

Материалите са получени за редакционна обработка на 17 март 2006 г.

Информацията, публикувана в бюлетина, може да се ползва без специално разрешение, единствено с изричното позоваване на източника.

Художественото оформление на корицата е разработено въз основа на банкнотата с номинал 5 лева, емисия 1999 г.

Издание на Българската народна банка  
1000 София, пл. „Княз Александър Батенберг“ № 1  
Телефон 9145-1906, 1271, 1393  
Факс (3592) 980 2425, 980 6493  
Интернет страница: [www.bnb.bg](http://www.bnb.bg)