

# Информационен бюлетин

октомври 2006 г.

БЪЛГАРСКА  
НАРОДНА  
БАНКА



Иван Милев

1897 - 1922

Со мило дечко, шибя е мърда  
аз вървам в мексиканско -  
България си майка и отбеси

ИВАНЪ  
МИЛЕ/  
ВЪ//25







БЪЛГАРСКА  
НАРОДНА  
БАНКА

# Информационен бюлетин

октомври 2006 г.

## Съдържание

### Графики

Финансов сектор	5
Външен сектор	13
Фискален сектор	15
Реален сектор	16

### Таблицы

Финансов сектор	22
Външен сектор	97
Фискален сектор	133
Реален сектор	135

### Методологически бележки

Финансов сектор	140
Външен сектор	154
Фискален сектор	169
Реален сектор	170

Решения на УС на БНБ	171
----------------------	-----

Издания на БНБ	172
----------------	-----

Адреси на търговските банки	177
-----------------------------	-----

**Абревиатури**

БКК	–	Банкова консолидационна компания
ДЦК	–	държавни ценни книжа
ЕАСТ	–	Европейска асоциация за свободна търговия
ЕБВР	–	Европейска банка за възстановяване и развитие
ЕИБ	–	Европейска инвестиционна банка
ЕС	–	Европейски съюз
ЕЦБ	–	Европейска централна банка
ЗК и ПФ	–	застрахователни компании и пенсионни фондове
ЗУНК	–	Закон за уреждане на необслужваните кредити, договорени до 31 декември 1990 г.
ИИЦ на МФ	–	Информационно-изчислителен център на МФ
ЛИБОР	–	лондонски междубанков лихвен процент
М1	–	тесни пари
М2	–	М1 и квазипари
М3	–	широки пари
МВФ	–	Международен валутен фонд
МДУ	–	местно държавно управление
МС	–	Министерски съвет
МФ	–	Министерство на финансите
НБФИ	–	небанкови финансови институции
НСЗ	–	Национална служба по заетостта
НСИ	–	Национален статистически институт
НТООД	–	нетърговски организации, обслужващи домакинствата
ОИСР	–	Организация за икономическо сътрудничество и развитие
ОЛП	–	основен лихвен процент
ПМС	–	постановления на Министерския съвет
СНС	–	Система на националните сметки
СНФУ	–	стоки и нефакторни услуги
СОФ	–	социалноосигурителни фондове
СПТ	–	специални права на тираж
ТБ	–	търговски банки
ФПС	–	финансови посредници и спомагатели, различни от застрахователни компании и пенсионни фондове
ЦБ	–	централна банка
ЦЕФТА	–	Централноевропейска асоциация за свободна търговия
ЦК	–	ценни книжа
ЦДУ	–	централно държавно управление
CIF	–	Cost, Insurance, Freight
DISCs	–	Discount Bonds – облигации с отстъпка
ESA'95	–	European System of Accounts, 1995
FLIRBs	–	Front-Loaded Interest Reduction Bonds – облигации с първоначално намалени лихви
FOB	–	Free on Board
GDDS	–	General Data Dissemination System
IABs	–	Interest Arrears Bonds – облигации за неплатени лихви
SDDS	–	Special Data Dissemination Standard
SNA'93	–	System of National Accounts, 1993

**Легенда**

0	–	Показателят е по-малък от 0.05, но по-голям от нула.
-	–	Показателят е равен на нула.
п	–	Предварителни данни.
р	–	Ревизирани данни.

# Графики

## 1

### Финансов сектор

1.1. Брутни валутни резерви (активи на управление „Емисионно“)	5
1.2. Чуждестранни активи и пасиви на банковия сектор	5
1.3. Вътрешен кредит на банковия сектор	5
1.4. Динамика на компонентите на вътрешния кредит (без вземанията от домакинствата)	6
1.5. Динамика на вземанията на банковия сектор от домакинствата	6
1.6. Депозити, включени в паричната маса, по сектори	6
1.7. Динамика на депозитите, включени в паричната маса, по сектори	7
1.8. Депозити, включени в паричната маса, по видове	7
1.9. Динамика на депозитите, включени в паричната маса, по видове	7
1.10. Парични агрегати	8
1.11. Динамика на паричните агрегати	8
1.12. Широки пари	8
1.13. Паричен мултипликатор и неговите компоненти	9
1.14. Паричен пазар	9
1.15. Банков валутен пазар	9
1.16. Лихвени проценти на паричния пазар	10
1.17. Лихвени проценти по краткосрочни кредити и ДЦК	10
1.18. Лихвени проценти по краткосрочни и дългосрочни левови кредити	10
1.19. Номинални месечни лихвени проценти	11
1.20. Реални месечни лихвени проценти	11
1.21. Лихвен диференциал между годишната доходност на ОЛП и месечния ЛИБОР за еврото	11
1.22. Индекси на средните пазарни цени на еврооблигациите и глобалните облигации	12

## 2

### Външен сектор

2.1. Платежен баланс	13
2.1.1. Текуща сметка	13
2.1.2. Капиталова и финансова сметка	13
2.2. Брутен външен дълг	13
2.3. Дългови индикатори	14
2.3.1. Брутен външен дълг	14
2.3.2. Обслужване на външния дълг	14
2.4. Валутен курс на лева към щатския долар	14

## 3

### Фискален сектор

3.1. Финансиране на бюджетния дефицит	15
3.2. Изпълнение на републиканския бюджет	15

# 4

## Реален сектор

4.1. Безработица .....	16
4.2. Динамика на средната месечна работна заплата .....	16
4.3. Изменение на потребителските цени по месеци спрямо предходния месец .....	16
4.4. Изменение на потребителските цени по месеци спрямо съответния месец на предходната година .....	17

# 1 Финансов сектор

**1.1. Брутни валутни резерви**  
(активи на управление „Емисионно“)

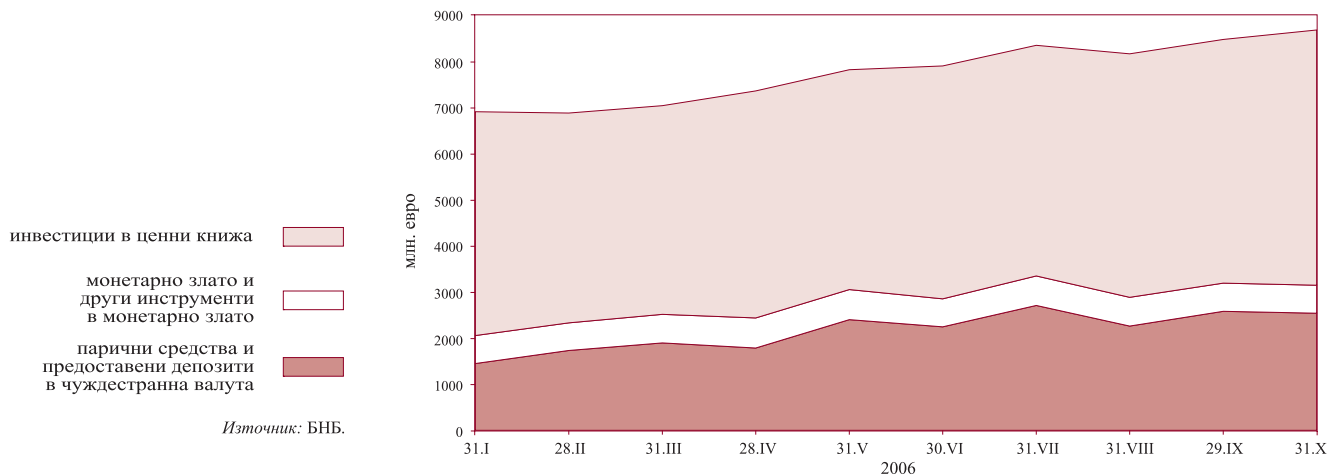

**1.2. Чуждестранни активи и пасиви на банковия сектор**

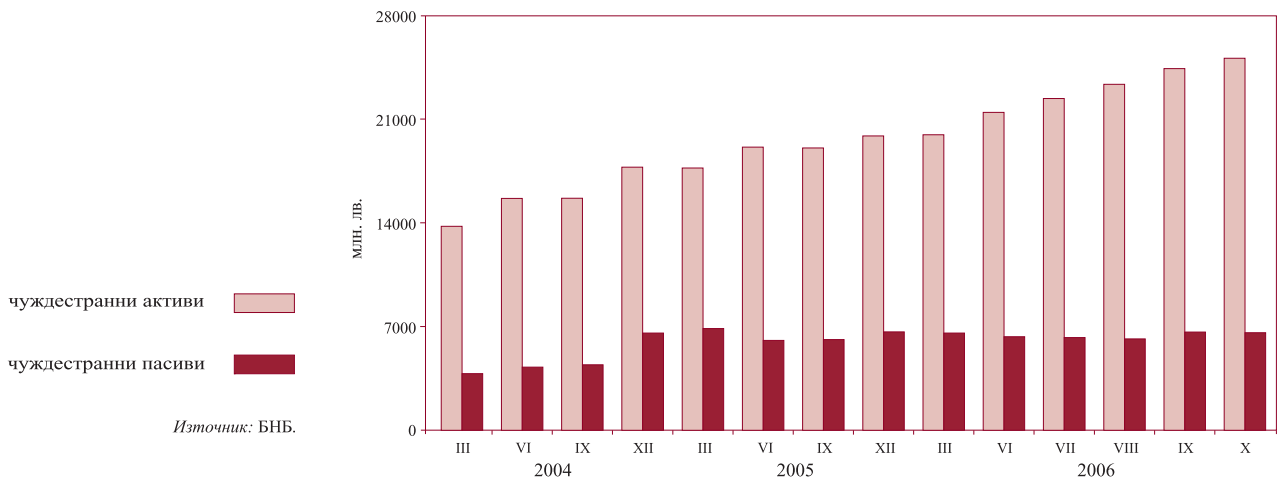

**1.3. Вътрешен кредит на банковия сектор**

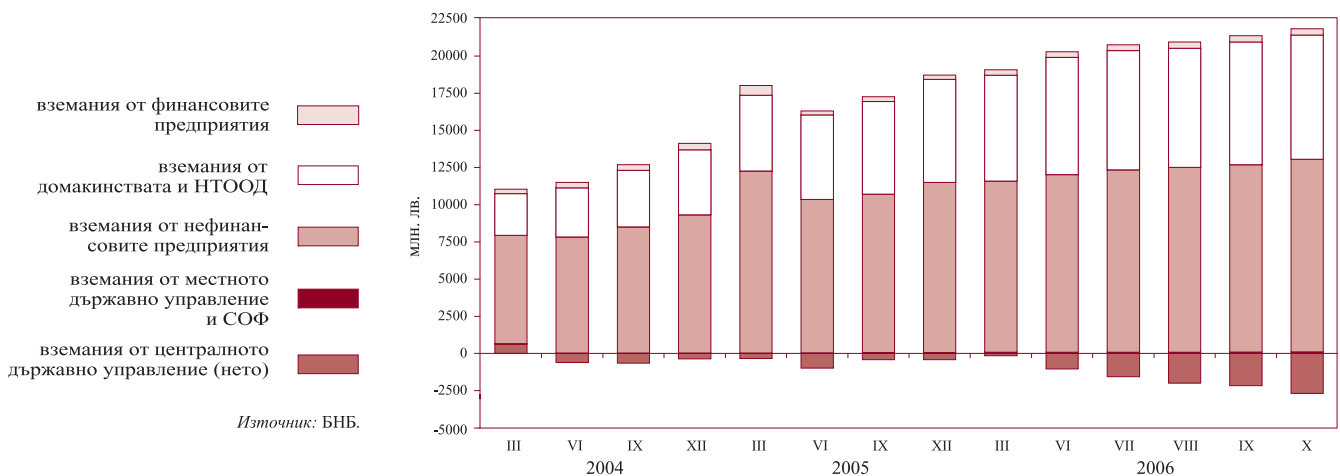

### 1.4. Динамика на компонентите на вътрешния кредит (без вземанията от домакинствата)



### 1.5. Динамика на вземанията на банковия сектор от домакинствата

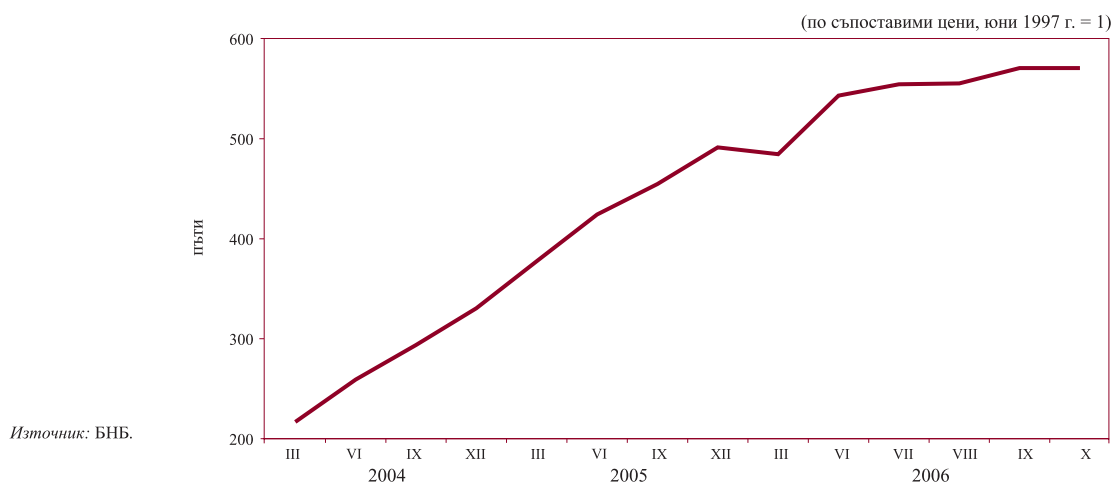

### 1.6. Депозити, включени в паричната маса, по сектори

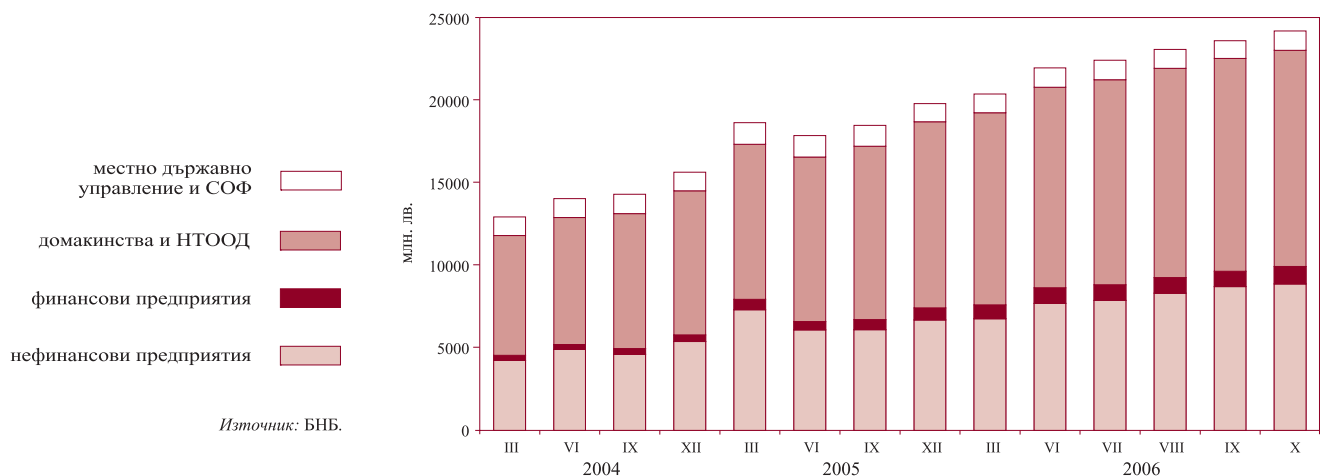



**1.7. Динамика на депозитите, включени в паричната маса, по сектори**

(по съпоставими цени, юни 1997 г. = 1)

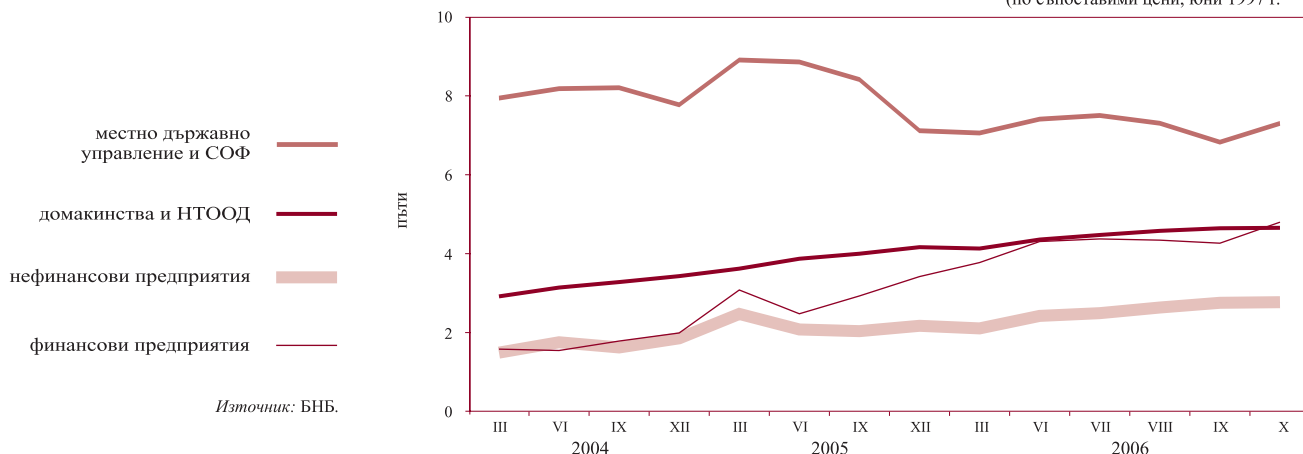

**1.8. Депозити, включени в паричната маса, по видове**

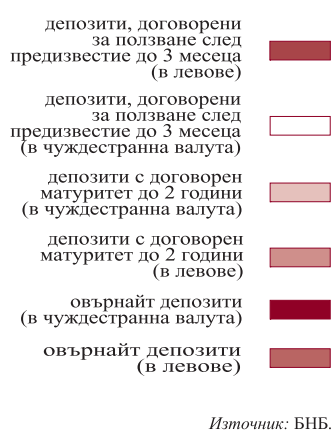

**1.9. Динамика на депозитите, включени в паричната маса, по видове**

(по съпоставими цени, юни 1997 г. = 1)

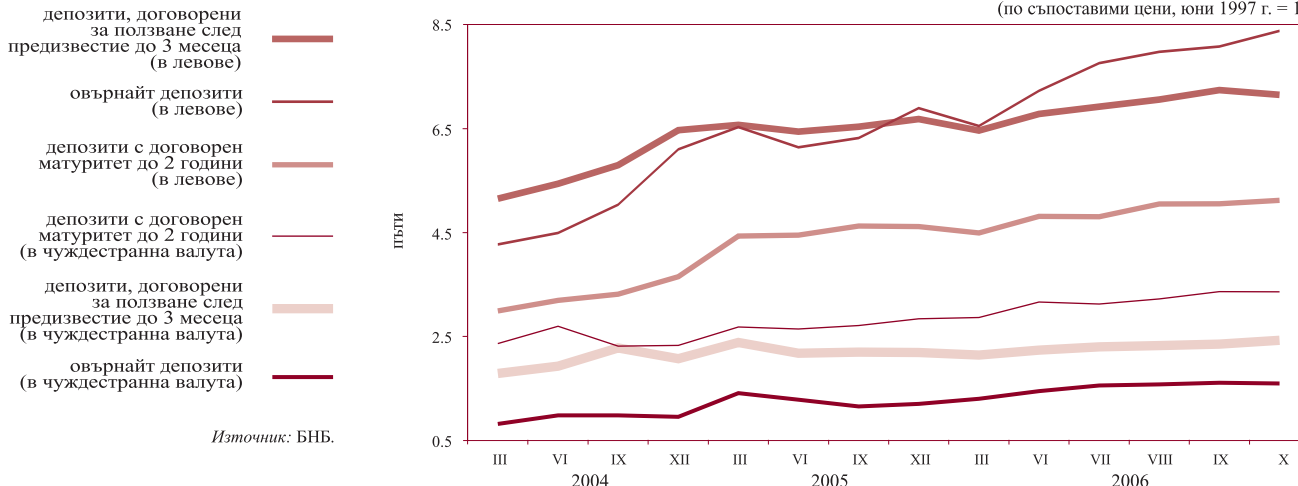

1.10. Парични агрегати

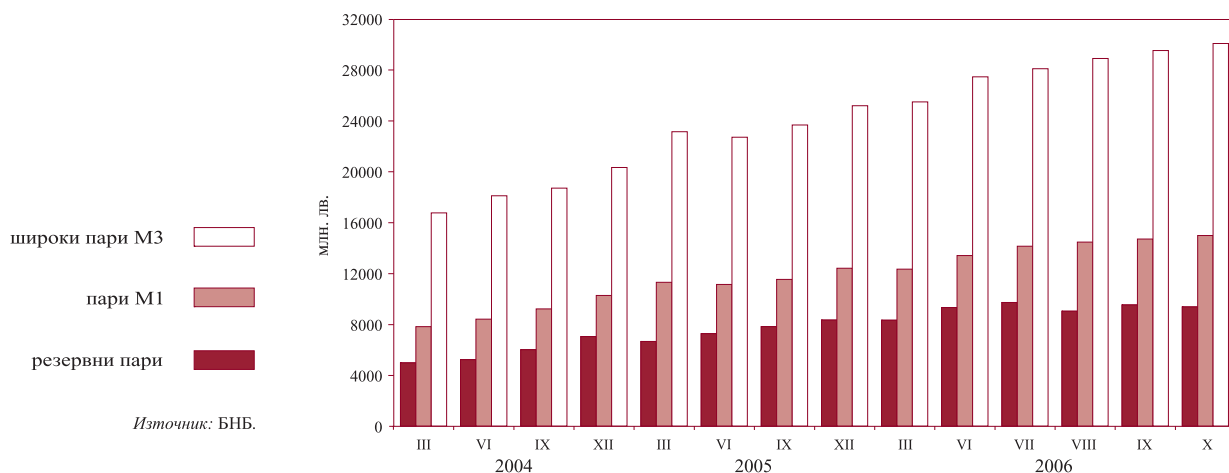

1.11. Динамика на паричните агрегати



1.12. Широки пари

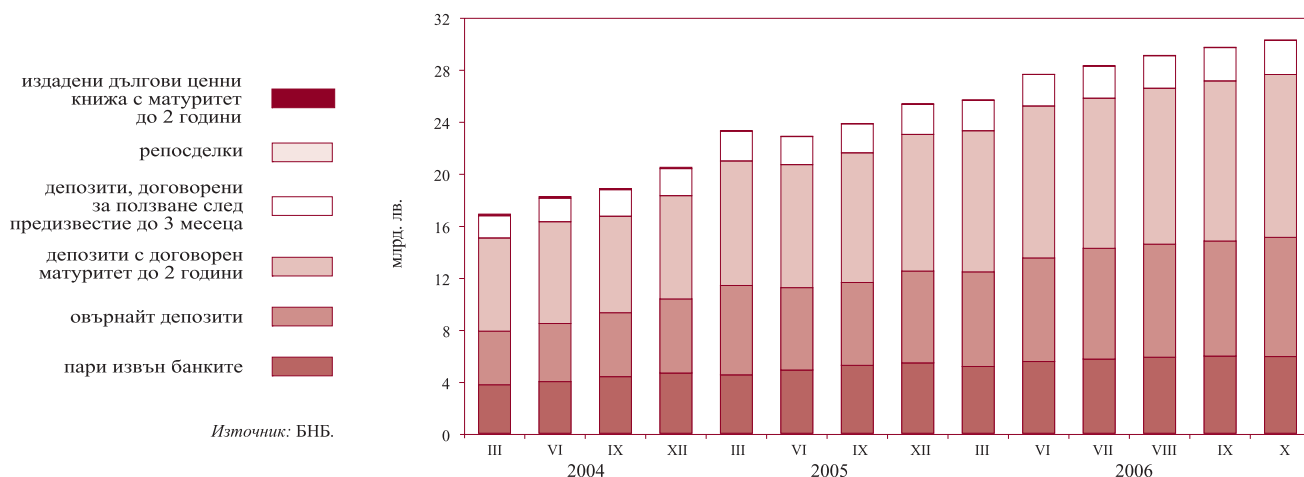

**1.13. Паричен мултипликатор и неговите компоненти**

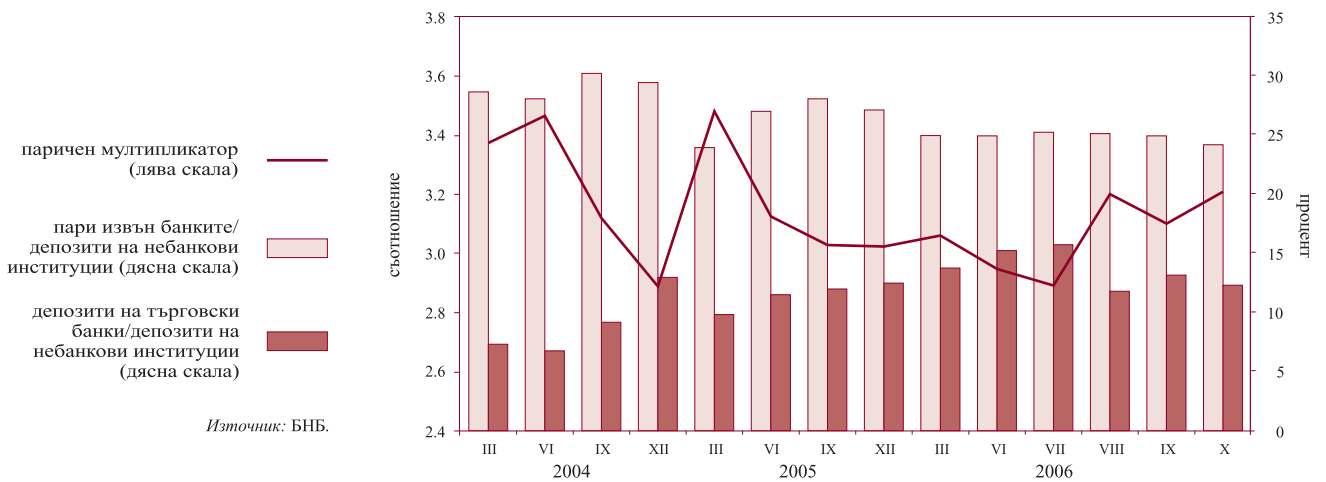

**1.14. Паричен пазар**

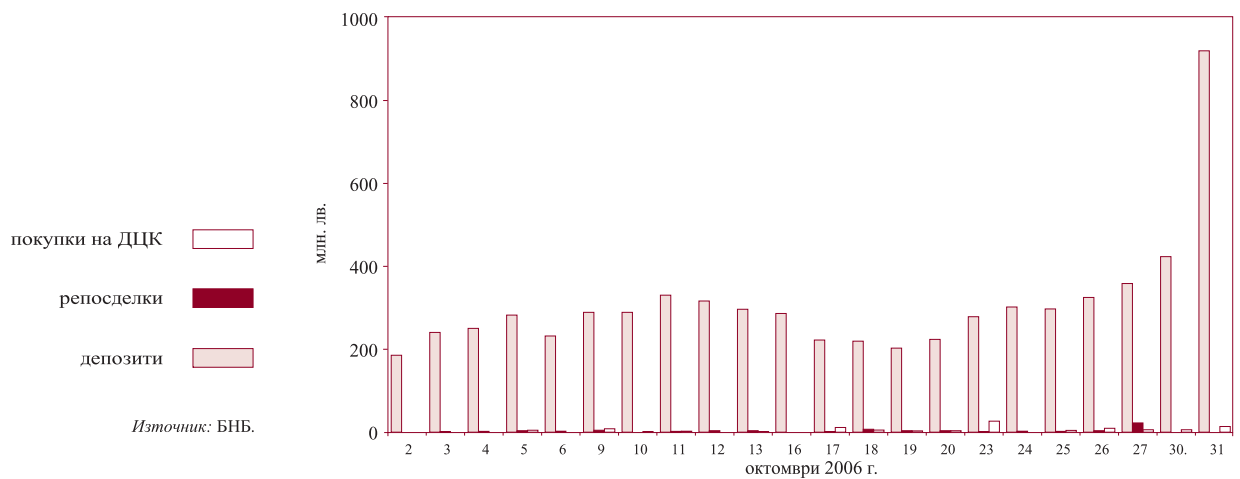

**1.15. Банков валутен пазар**

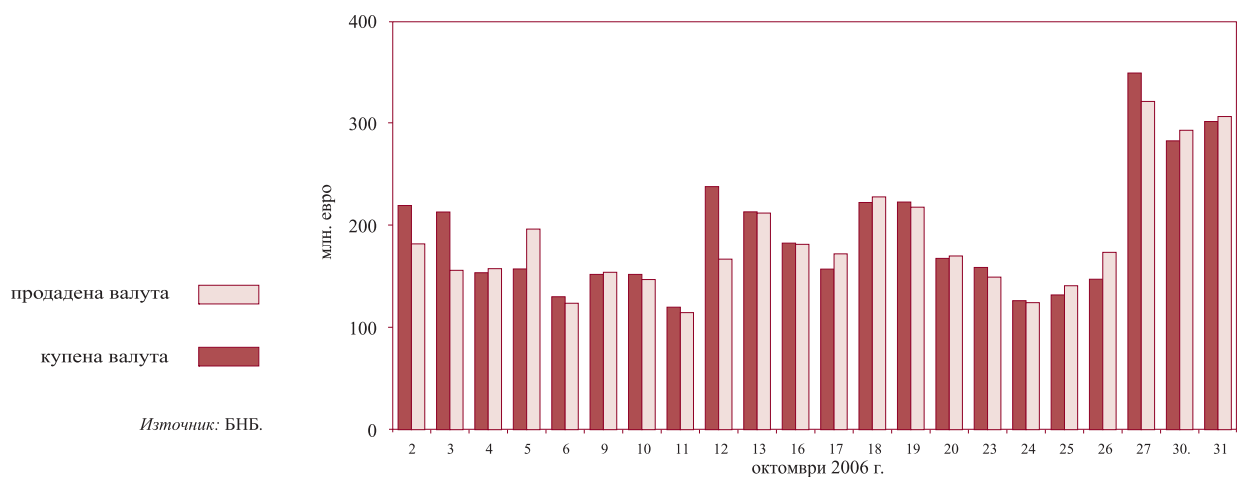

**1.16. Лихвени проценти на паричния пазар**

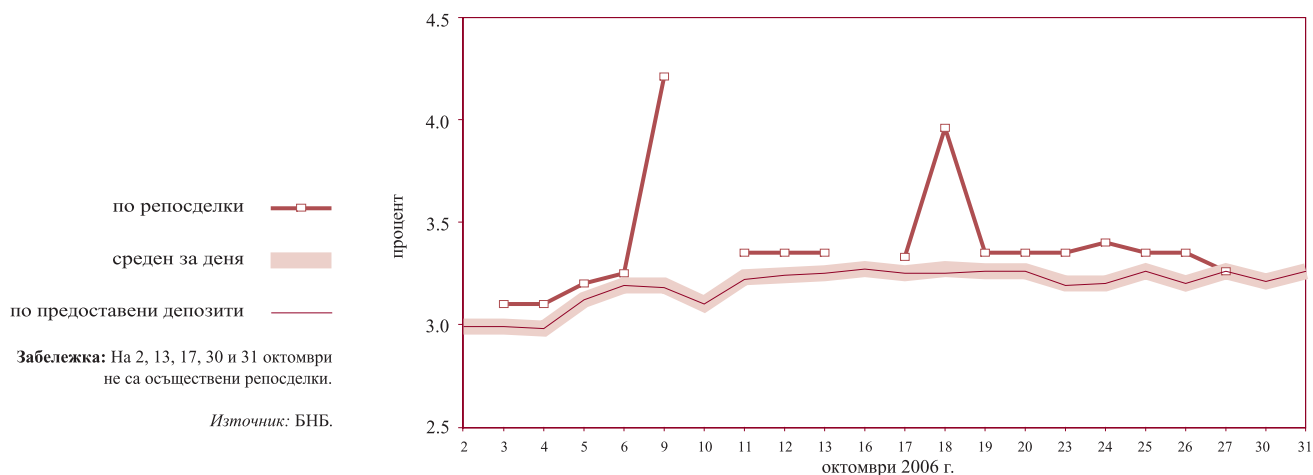

**1.17. Лихвени проценти по краткосрочни кредити и ДЦК**

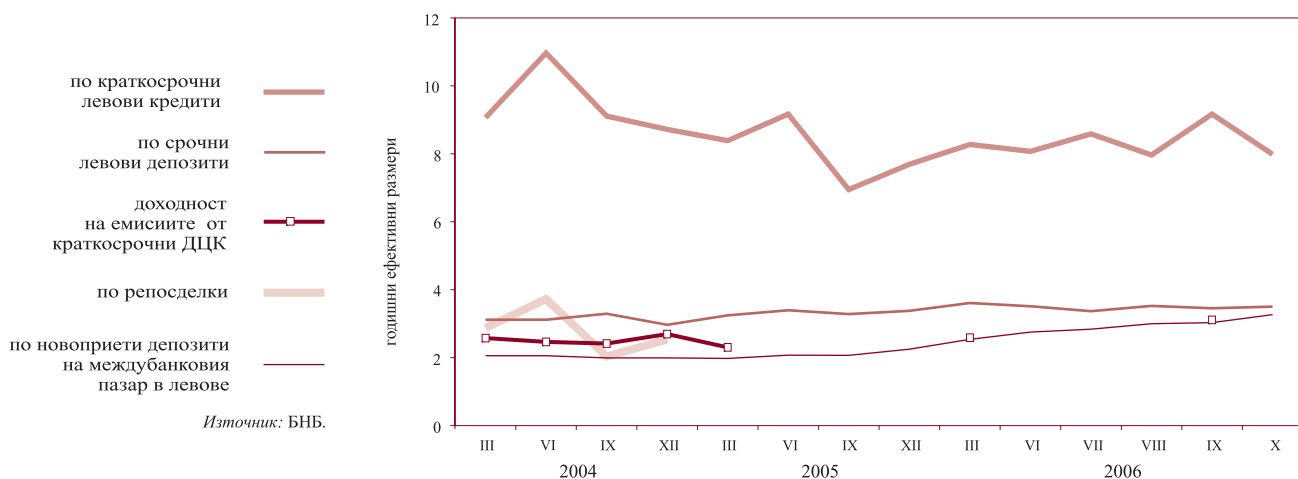

**1.18. Лихвени проценти по краткосрочни и дългосрочни левови кредити**



## 1.19. Номинални месечни лихвени проценти

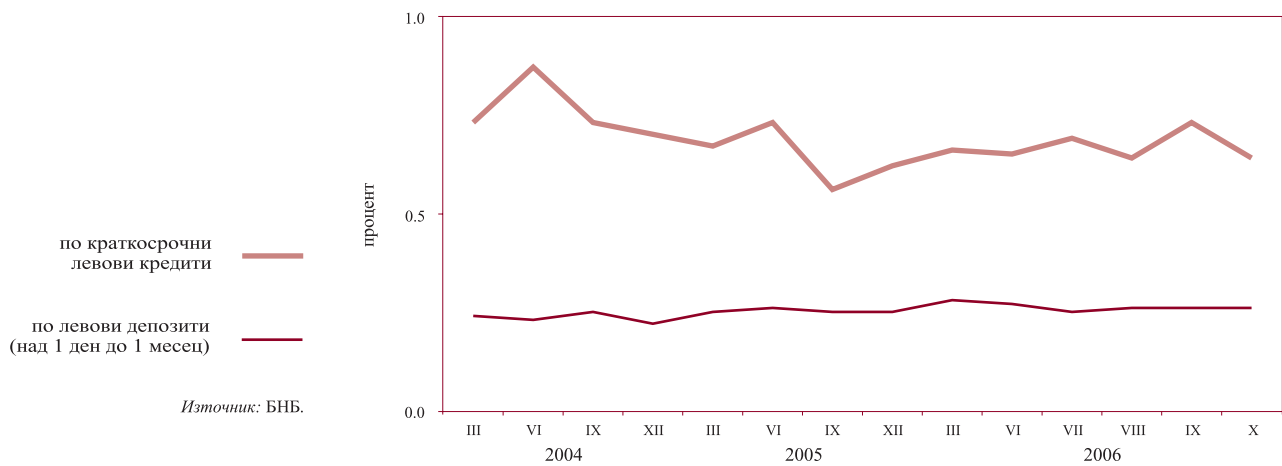

## 1.20. Реални месечни лихвени проценти

(дефлирани с индекса на потребителските цени)

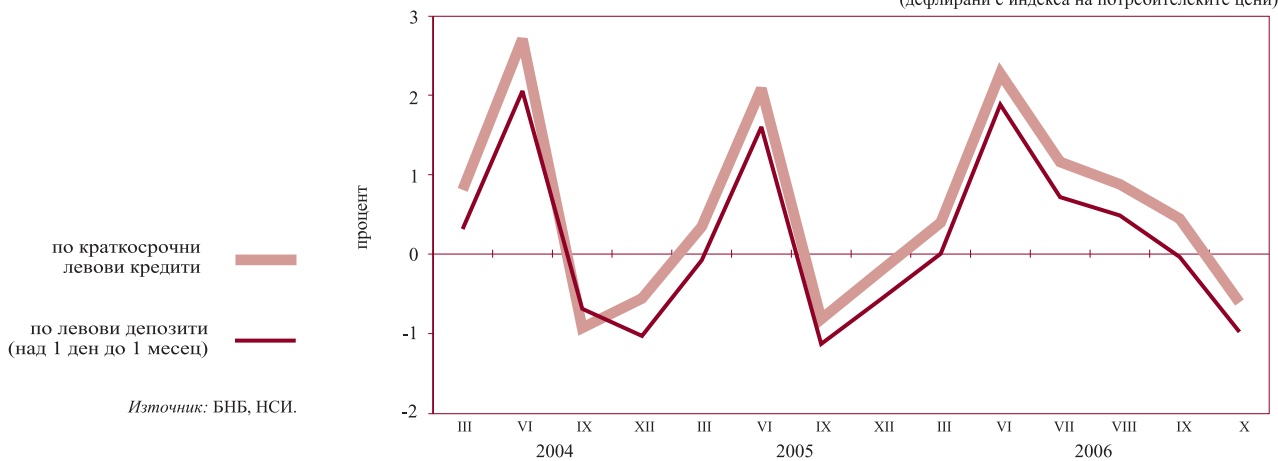

## 1.21. Лихвен диференциал между годишната доходност на ОЛП и месечния ЛИБОР за евро

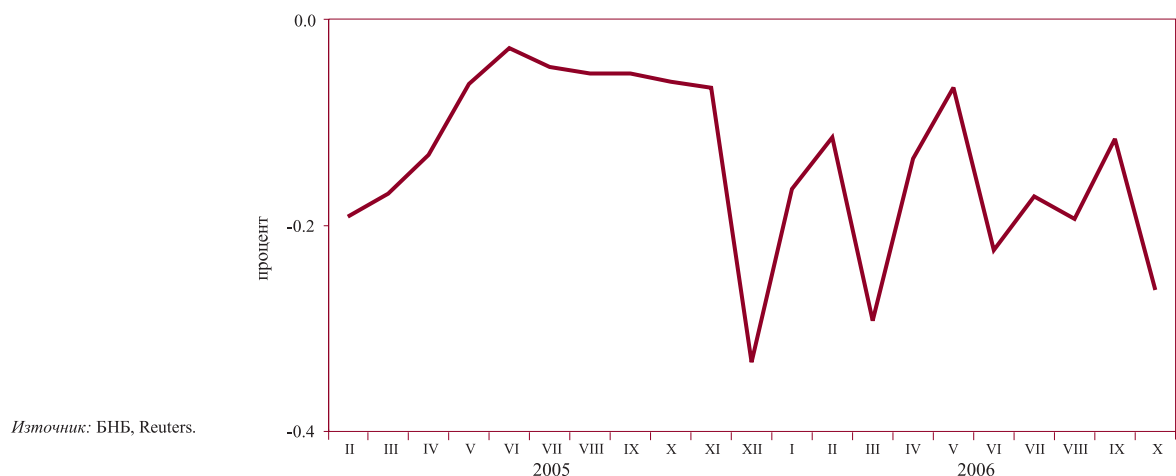



**1.22. Индекси на средните пазарни цени на еврооблигациите и глобалните облигации**

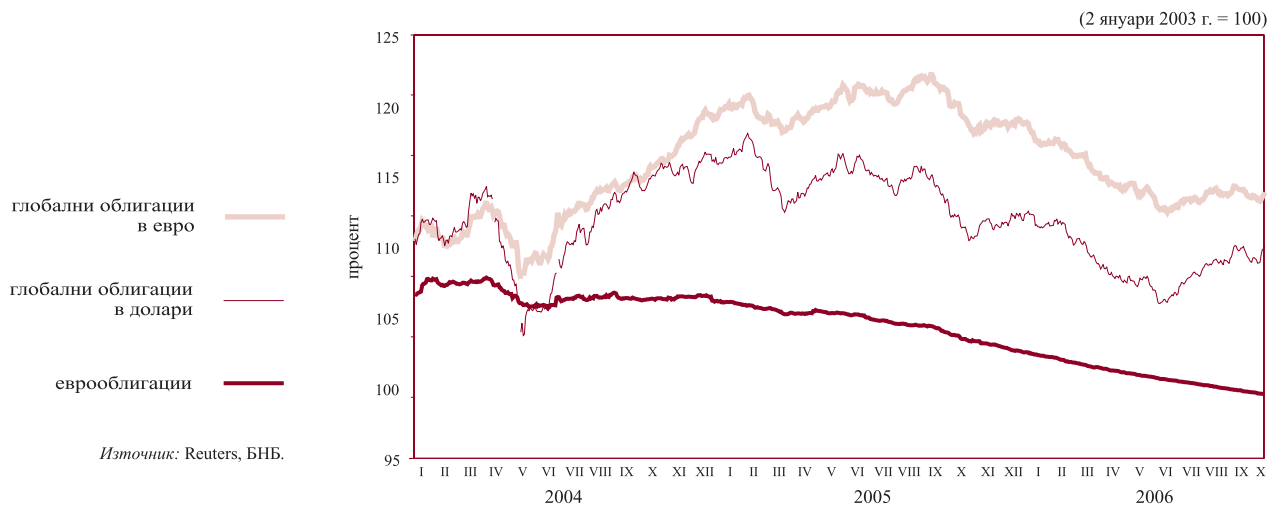

## 2 Външен сектор

### 2.1. Платежен баланс

#### 2.1.1. Текуща сметка

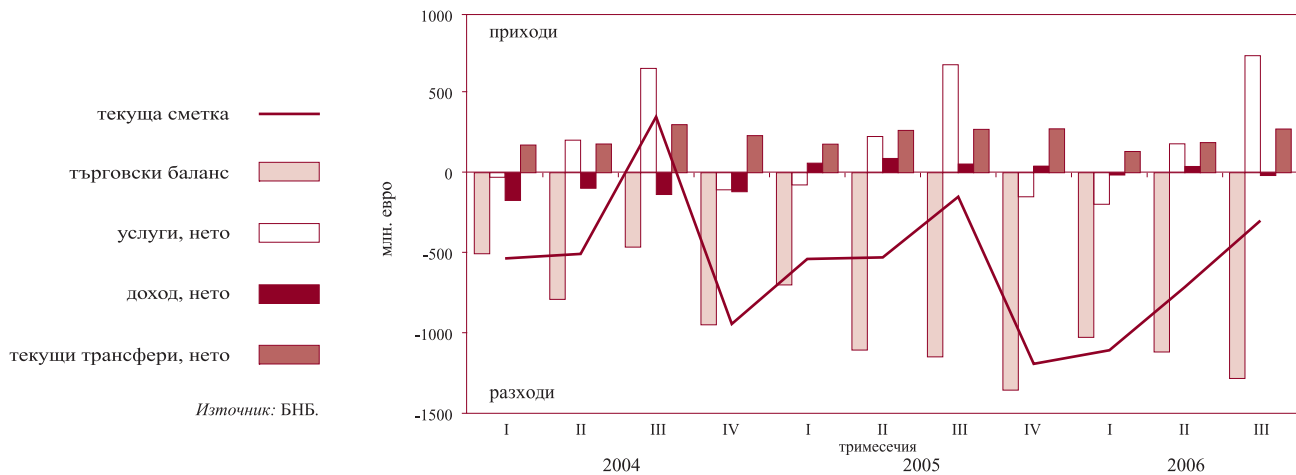

#### 2.1.2. Капиталова и финансова сметка

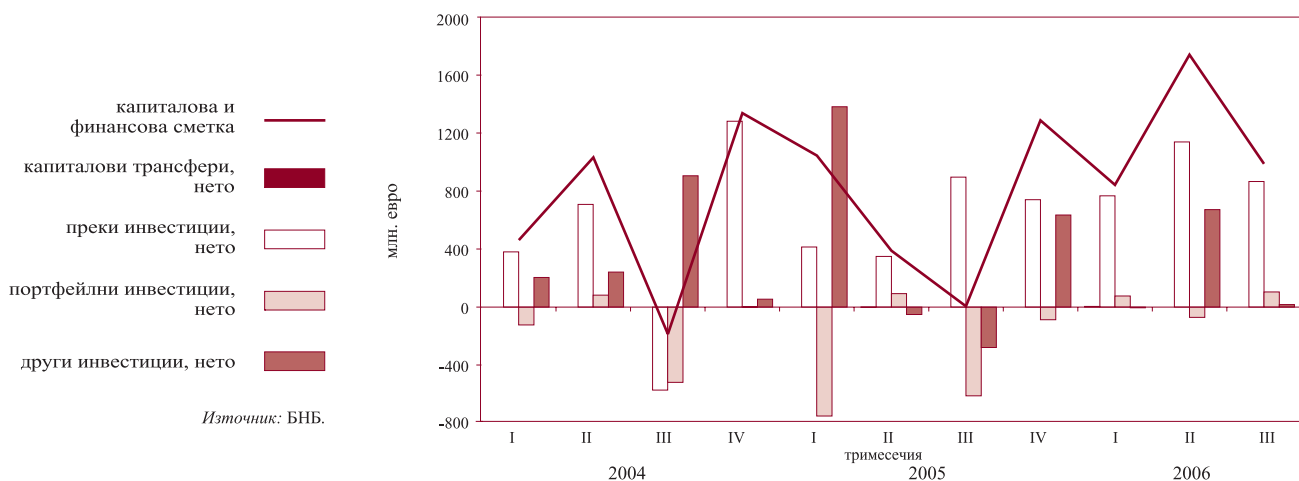

### 2.2. Брутен външен дълг

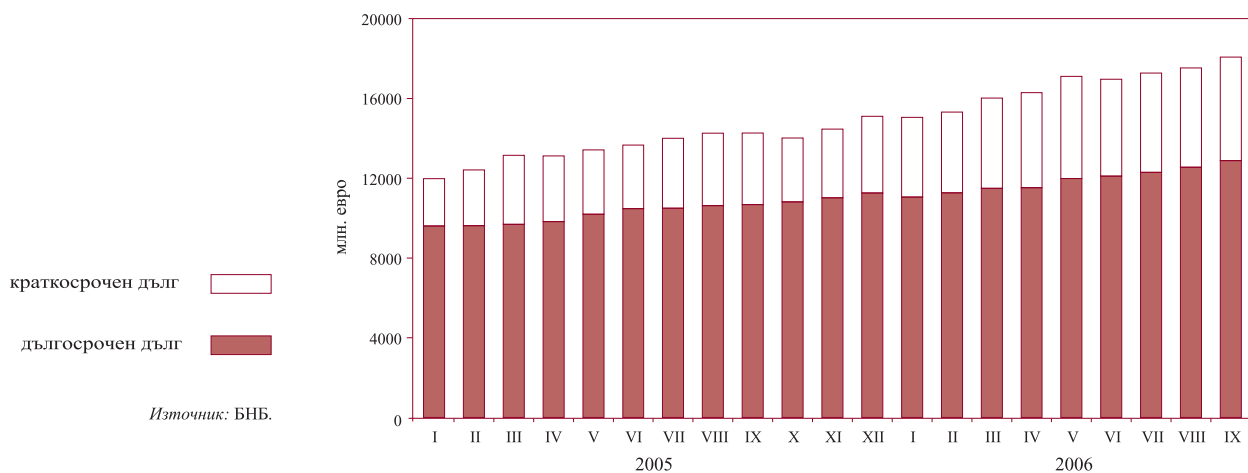

2.3. Дългови индикатори

2.3.1. Брутен външен дълг

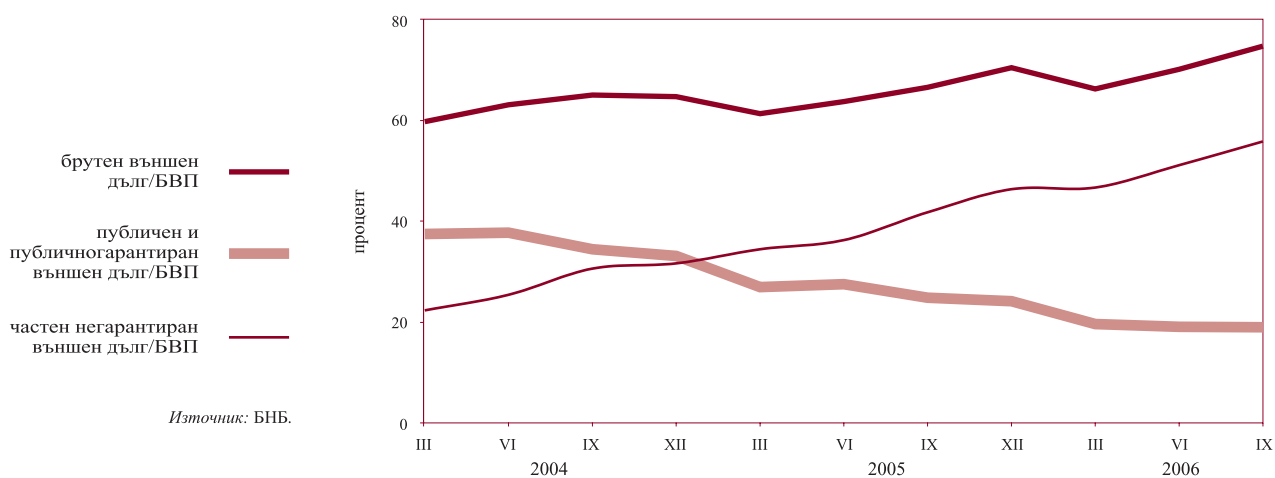

2.3.2. Обслужване на външния дълг



2.4. Валутен курс на лева към щатския долар

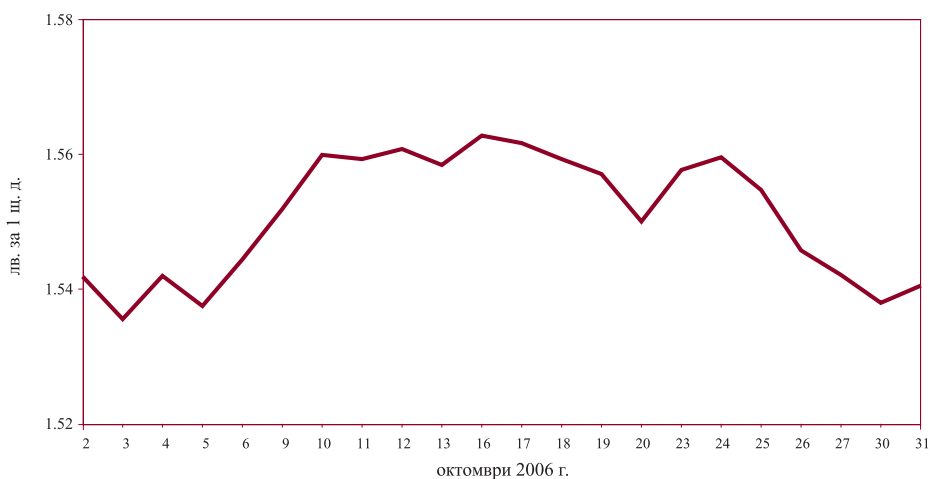

# 3 Фискален сектор

## 3.1. Финансиране на бюджетния дефицит\*

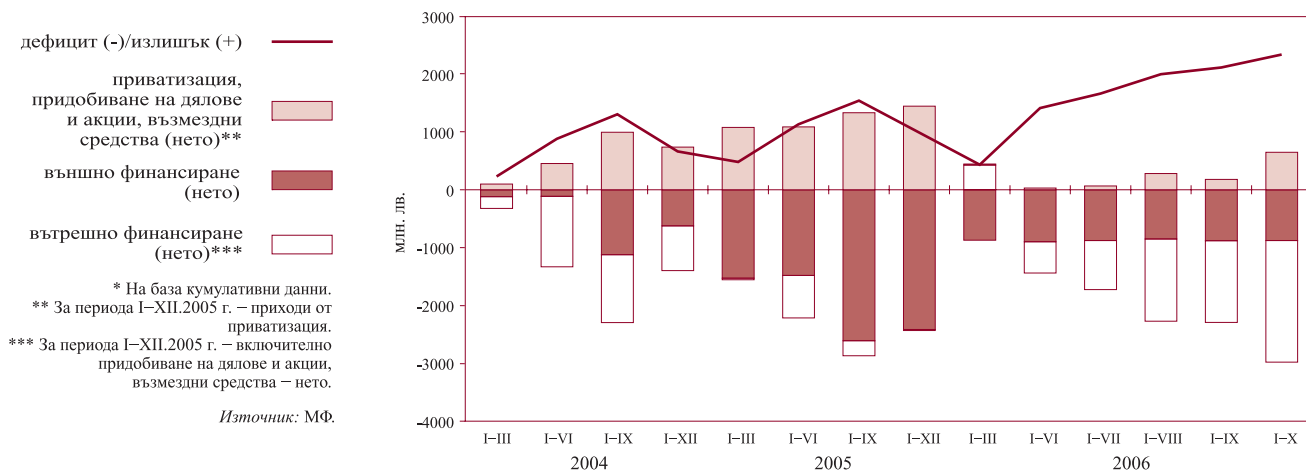

## 3.2. Изпълнение на републиканския бюджет

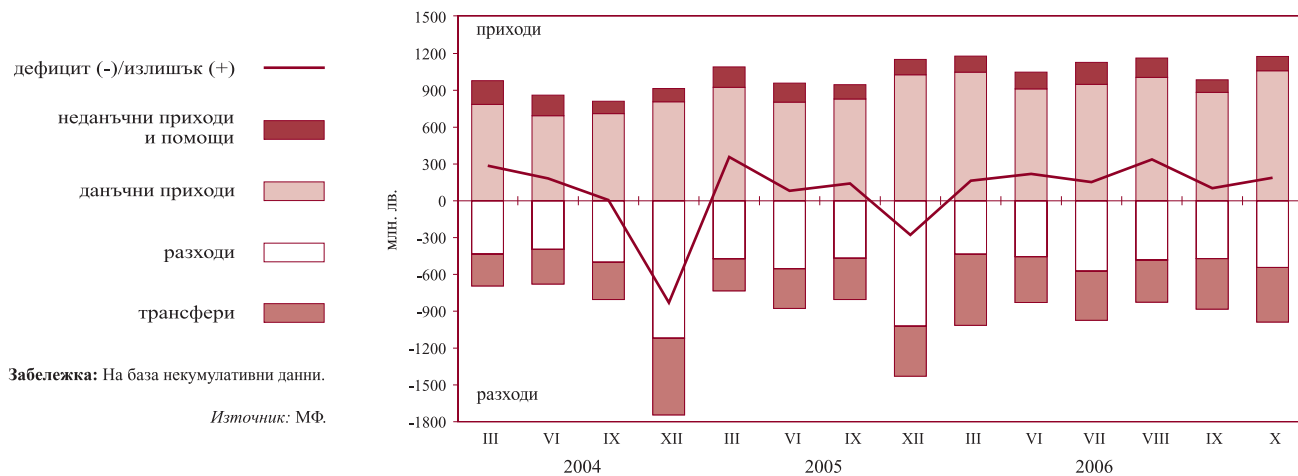

# 4 Реален сектор

## 4.1. Безработица



## 4.2. Динамика на средната месечна работна заплата (тримесечна плъзгаща се средна)

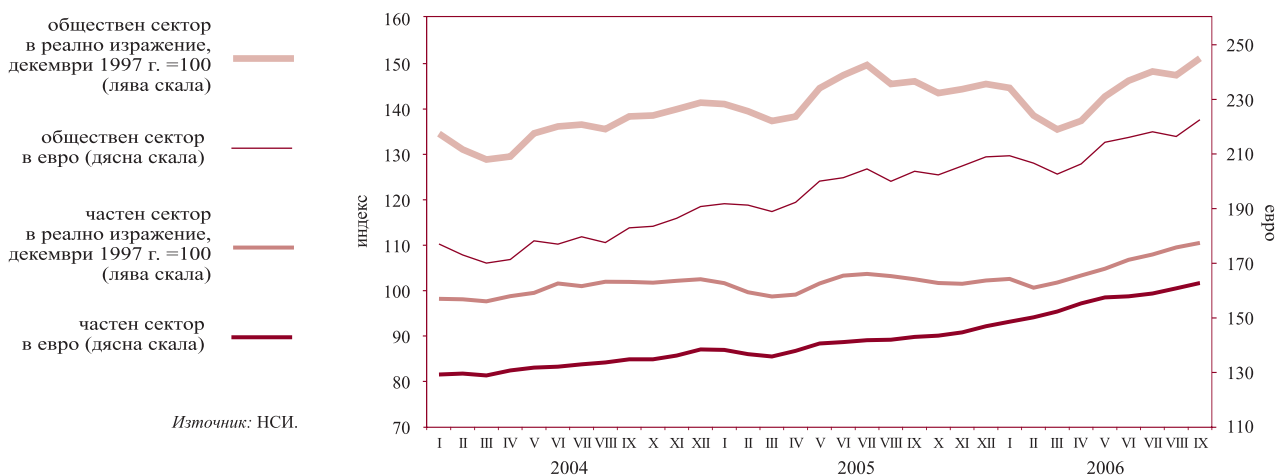

## 4.3. Изменение на потребителските цени по месеци спрямо предходния месец

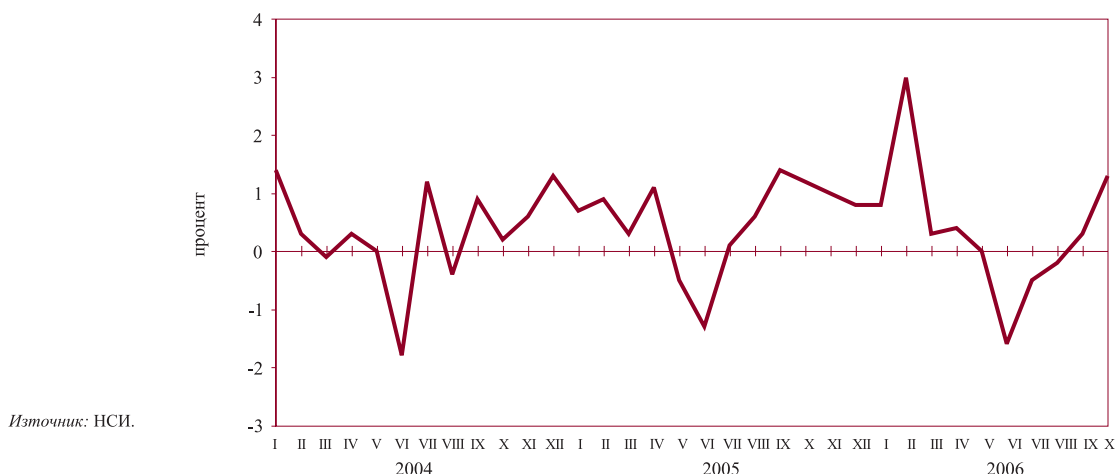



#### 4.4. Изменение на потребителските цени по месеци спрямо съответния месец на предходната година

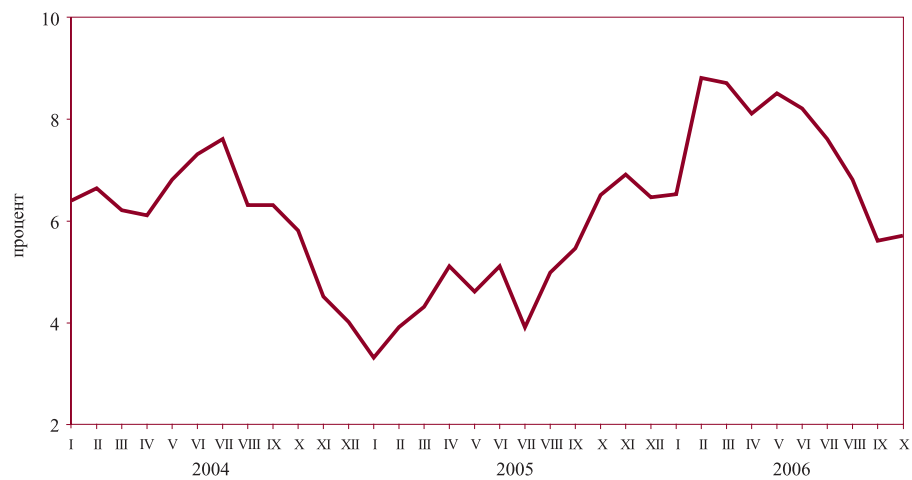

Източник: НСИ.



# Таблици

## 1

### Финансов сектор

1.1. Баланс на управление „Емисионно“ на БНБ .....	22
1.2. Баланс на управление „Банково“ на БНБ .....	23
1.3. Паричен отчет и аналитични отчетности .....	24
1.3.1. Кратък паричен отчет .....	24
1.3.2. Подробен паричен отчет .....	26
1.3.3. Аналитична отчетност на БНБ .....	32
1.3.4. Аналитична отчетност на търговските банки .....	37
1.3.5. Парична база и механизъм на паричното предлагане .....	44
1.3.6. Чуждестранни активи и пасиви на БНБ .....	45
1.3.7. Вземания по кредити от нефинансови предприятия, домакинства и НТООД .....	48
1.3.8. Допълнителни показатели към аналитичната отчетност на БНБ .....	51
1.3.9. Допълнителни показатели към аналитичната отчетност на търговските банки .....	53
1.4. Секторни отчетности на паричните финансови институции .....	55
1.4.1. Секторна месечна отчетност на БНБ към октомври 2006 г. ....	55
1.4.2. Секторна месечна отчетност на търговските банки към октомври 2006 г. ....	58
1.5. Секторна месечна отчетност на търговските банки в несъстоятелност към октомври 2006 г. ....	61
1.5.А. Парични агрегати .....	62
1.5.А.1. Парични агрегати по дефиниция на Европейската централна банка .....	62
1.5.А.2. Източници на паричните агрегати по дефиниция на Европейската централна банка .....	63
1.6. Обеми по нов бизнес по кредити на търговските банки .....	64
1.6.1. Обеми по нов бизнес по кредити на търговските банки в левове .....	64
1.6.2. Обеми по нов бизнес по кредити на търговските банки в евро .....	64
1.6.3. Обеми по нов бизнес по кредити на търговските банки в щатски долари .....	65
1.7. Баланси и отчети за приходите и разходите на банковата система .....	66
1.7.1. Баланс на банковата система към март 2006 г. ....	66
1.7.2. Отчет за приходите и разходите на банковата система към март 2006 г. ....	68
1.7.3. Баланс на банковата система към юни 2006 г. ....	70
1.7.4. Отчет за приходите и разходите на банковата система към юни 2006 г. ....	72
1.7.5. Баланс на банковата система към септември 2006 г. ....	74
1.7.6. Отчет за приходите и разходите на банковата система към септември 2006 г. ....	76
1.8. Групи банки .....	78
1.9. Капиталова адекватност на търговските банки към 30 септември 2006 г. (по Наредба № 8) ...	78
1.10. Състояние на кредитния портфейл на търговските банки (по Наредба № 9) .....	78
1.11. Съотношения на високоликвидни активи .....	78
1.12. Баланси и отчети за приходите и разходите на банките по групи .....	79
1.12.1. Баланс на банките от първа група към септември 2006 г. ....	79
1.12.2. Отчет за приходите и разходите на банките от първа група към септември 2006 г. ....	81
1.12.3. Баланс на банките от втора група към септември 2006 г. ....	83
1.12.4. Отчет за приходите и разходите на банките от втора група към септември 2006 г. ....	85
1.12.5. Баланс на банките от трета група към септември 2006 г. ....	87
1.12.6. Отчет за приходите и разходите на банките от трета група към септември 2006 г. ....	89

1.13.	Паричен пазар .....	91
1.14.	Банков валутен пазар .....	91
1.15.	Купена и продадена налична валута (подразделения на еврото) от касовите служби на БНБ ....	92
1.16.	Основен лихвен процент .....	92
1.17.	Лихвени проценти и доходност на ДЦК .....	93
1.18.	Месечни лихвени проценти .....	95
1.19.	Лихвен диференциал между основния лихвен процент и месечния ЛИБОР за еврото .....	95
1.20.	Котировки на българските еврооблигации и глобални облигации .....	96

## 2

### Външен сектор

2.1.	Платежен баланс .....	97
2.2.	Износ и внос .....	100
2.2.1.	Износ. Начин на използване, 2006 г. ....	100
2.2.2.	Износ. Начин на използване, 2005 г. ....	101
2.2.3.	Внос. Начин на използване, 2006 г. ....	102
2.2.4.	Внос. Начин на използване, 2005 г. ....	103
2.2.5.	Износ по основни търговски партньори и региони, 2006 г. ....	104
2.2.6.	Износ по основни търговски партньори и региони, 2005 г. ....	105
2.2.7.	Внос по основни търговски партньори и региони, 2006 г. ....	106
2.2.8.	Внос по основни търговски партньори и региони, 2005 г. ....	107
2.3.	Брутен външен дълг .....	108
2.3.1.	Брутен външен дълг за 2006 г. ....	108
2.3.2.	Брутен външен дълг за 2005 г. ....	109
2.4.	Получени нови кредити и депозити .....	110
2.4.1.	Получени нови кредити и депозити през 2006 г. ....	110
2.4.2.	Получени нови кредити и депозити през 2005 г. ....	111
2.5.	Обслужване на brutния външен дълг .....	112
2.5.1.	Обслужване на brutния външен дълг, 2006 г. ....	112
2.5.2.	Обслужване на brutния външен дълг, 2005 г. ....	115
2.6.	Дългови индикатори .....	120
2.7.	Международна инвестиционна позиция на България .....	121
2.8.	Рамка на международните резерви и ликвидност в чуждестранна валута .....	122
2.8.1.	Част I. Официални резервни активи и други активи в чуждестранна валута (приблизителна пазарна стойност) .....	122
2.8.2.	Част II. Безусловно изтичане на активи в чуждестранна валута (номинална стойност) през следващите 12 месеца .....	123
2.8.3.	Част III. Условно изтичане на активи в чуждестранна валута (номинална стойност) през следващите 12 месеца .....	125
2.8.4.	Част IV. Допълнителни показатели .....	131
2.9.	Централни курсове на някои основни валути .....	132
2.10.	Валутен курс на лева към щатския долар .....	132

## 3 Фискален сектор

3.1. Консолидиран държавен бюджет .....	133
3.2. Изпълнение на републиканския бюджет .....	133
3.3. Вътрешен държавен дълг .....	134

## 4 Реален сектор

4.1. БВП по компоненти на крайното търсене .....	135
4.2. БВП по икономически сектори .....	135
4.3. Икономическа активност .....	136
4.3.1. Наети по трудово правоотношение .....	136
4.3.2. Безработица .....	136
4.4. Средна месечна работна заплата на наетите по трудово правоотношение .....	137
4.5. Изменение на потребителските цени по компоненти .....	137



## 1.1. БАЛАНС НА УПРАВЛЕНИЕ „ЕМИСИОННО“ НА БНБ

	31.I.2005	28.II.2005	31.III.2005	29.IV.2005	31.V.2005	30.VI.2005	29.VII.2005	31.VIII.2005	30.IX.2005	31.X.2005	30.XI.2005	31.XII.2005
<b>АКТИВИ</b>	<b>12 327 546</b>	<b>12 784 763</b>	<b>13 197 599</b>	<b>13 506 590</b>	<b>14 075 390</b>	<b>14 577 142</b>	<b>13 582 423</b>	<b>13 912 322</b>	<b>14 275 171</b>	<b>14 259 332</b>	<b>14 798 736</b>	<b>14 415 049</b>
1. Налични парични средства в чуждестранна валута	2 428 523	2 042 447	3 102 851	2 260 295	2 742 186	3 327 219	1 939 784	2 339 161	2 416 729	3 440 076	3 704 414	3 400 433
2. Монетарно злато и други инструменти в злато*	640 265	824 290	826 709	837 151	843 018	906 798	884 858	887 794	985 312	981 466	1 049 302	1 084 633
3. Търгуеми чуждестранни ценни книжа	9 060 201	9 719 849	9 098 130	10 244 561	10 312 645	10 169 938	10 589 399	10 516 977	10 689 586	9 707 737	9 897 739	9 763 006
4. Вземания по начислени лихви	198 557	198 177	169 909	164 583	177 541	173 187	168 382	168 390	183 544	130 053	147 281	166 977
<b>ПАСИВИ</b>	<b>12 327 546</b>	<b>12 784 763</b>	<b>13 197 599</b>	<b>13 506 590</b>	<b>14 075 390</b>	<b>14 577 142</b>	<b>13 582 423</b>	<b>13 912 322</b>	<b>14 275 171</b>	<b>14 259 332</b>	<b>14 798 736</b>	<b>14 415 049</b>
1. Банкноти и монети в обращение	4 797 396	4 761 921	4 822 835	4 997 933	5 126 186	5 221 149	5 430 479	5 546 259	5 611 490	5 549 020	5 500 324	5 867 213
2. Разплащателни сметки и депозити на банки	1 751 837	1 892 123	1 838 818	1 853 395	1 916 810	2 065 257	1 891 198	2 127 168	2 225 489	2 243 644	2 485 365	2 483 916
3. Депозити на правителството и бюджетни организации	3 985 298	4 152 213	4 481 878	4 653 747	4 992 078	5 159 595	4 334 411	4 304 907	4 458 057	4 594 781	4 887 770	4 119 691
4. Сметки на други депозанти	504 228	517 829	572 798	578 413	568 785	555 724	374 032	360 041	309 008	231 155	220 614	175 687
5. Задължения по начислени лихви	921	1 079	636	720	997	824	770	852	854	1 135	1 147	1 169
6. Депозит на управление „Банково“	1 287 866	1 459 598	1 480 634	1 422 382	1 470 534	1 574 593	1 551 533	1 573 095	1 670 273	1 639 597	1 703 516	1 767 373

(хил. лв.)

	31.I.2006	28.II.2006	31.III.2006	28.IV.2006	31.V.2006	30.VI.2006	31.VII.2006	31.VIII.2006	29.IX.2006	31.X.2006
<b>АКТИВИ</b>	<b>13 469 985</b>	<b>13 415 618</b>	<b>13 722 985</b>	<b>14 344 268</b>	<b>15 242 532</b>	<b>15 401 997</b>	<b>16 277 720</b>	<b>15 913 922</b>	<b>16 520 265</b>	<b>16 923 487</b>
1. Парични средства и предоставени депозити в чуждестранна валута	2 825 769	3 374 477	3 695 702	3 476 662	4 676 753	4 377 754	5 276 444	4 408 810	5 032 321	4 947 631
2. Монетарно злато и други инструменти в монетарно злато	1 178 170	1 171 826	1 206 434	1 272 016	1 270 891	1 181 478	1 249 493	1 210 617	1 188 146	1 184 644
3. Инвестиции в ценни книжа	9 466 046	8 869 315	8 820 849	9 595 590	9 294 888	9 842 765	9 751 783	10 294 495	10 299 798	10 791 212
<b>ПАСИВИ</b>	<b>13 469 985</b>	<b>13 415 618</b>	<b>13 722 985</b>	<b>14 344 268</b>	<b>15 242 532</b>	<b>15 401 997</b>	<b>16 277 720</b>	<b>15 913 922</b>	<b>16 520 265</b>	<b>16 923 487</b>
1. Банкноти и монети в обращение	5 502 892	5 509 362	5 529 113	5 674 522	5 780 296	5 977 068	6 200 199	6 317 672	6 422 655	6 404 768
2. Задължения към банки	2 641 317	2 859 282	2 817 556	3 002 265	3 471 202	3 361 823	3 543 537	2 734 088	3 121 697	2 991 162
3. Задължения към правителството и бюджетни организации	3 361 773	3 126 333	3 408 160	3 794 738	4 107 522	4 245 636	4 619 682	4 960 915	5 067 117	5 600 557
4. Задължения към други депозанти	119 815	81 603	129 612	121 624	117 413	122 475	126 324	127 471	133 921	132 469
5. Депозит на управление „Банково“	1 844 188	1 839 038	1 838 544	1 751 119	1 766 099	1 694 995	1 787 978	1 773 776	1 774 875	1 794 531

*Забележка:* С решение на УС на БНБ № 150 от 22.XII.2005 г. е променена *Иаредбата за формата и съдържанието на баланса на БНБ*. Промяната засяга вземанията и задълженията по начислените лихви, които от самостоятелни позиции в баланса на управление „Емисионно“ са включени по съответните пасиви или активи, за които се отнасят.

\* Монетарното злато и другите инструменти в злато са оценени по пазарна стойност съгласно изменението на чл. 28, ал. 3, т. 6 от Закона за БНБ, в сила от 1 февруари 2005 г. Към 31 януари 2005 г. стойността на монетарното злато и другите инструменти в злато беше 640 265 хил. лв.

Източник: БНБ.



1.3. ПАРИЧЕН ОТЧЕТ И АНАЛИТИЧНИ ОТЧЕТНОСТИ

1.3.1. КРАТЪК ПАРИЧЕН ОТЧЕТ

	X.2005	XI.2005	XII.2005	I.2006	II.2006	III.2006	IV.2006	V.2006	VI.2006	VII.2006	VIII.2006	IX.2006	X.2006
Валутен курс: лв. за 1 щ. д.	1.62674	1.66185	1.65790	1.61399	1.64701	1.61585	1.56005	1.51992	1.53845	1.53194	1.52193	1.54489	1.54051
лв. за 1 евро	1.95583	1.95583	1.95583	1.95583	1.95583	1.95583	1.95583	1.95583	1.95583	1.95583	1.95583	1.95583	1.95583
<b>НЕТНИ ЧУЖДЕСТРАННИ АКТИВИ</b>	<b>12 824 330</b>	<b>13 044 804</b>	<b>13 220 893</b>	<b>12 156 883</b>	<b>12 690 935</b>	<b>13 379 972</b>	<b>13 547 947</b>	<b>14 878 684</b>	<b>15 134 521</b>	<b>16 125 674</b>	<b>17 187 062</b>	<b>17 777 501</b>	<b>18 522 884</b>
в левове	-118 818	-118 397	-109 311	-156 267	-156 603	31 026	26 439	39 984	36 100	25 164	259 320	237 266	396 191
в чуждестранна валута	12 943 148	13 163 201	13 330 204	12 313 150	12 847 538	13 348 946	13 521 508	14 838 700	15 098 421	16 100 510	16 927 742	17 540 235	18 126 693
Чуждестранни активи	18 843 922	19 285 946	19 861 269	18 319 505	18 589 242	19 945 618	20 101 312	21 268 980	21 445 383	22 385 571	23 350 218	24 409 307	25 100 318
в левове	160 446	146 268	148 062	120 989	109 645	317 014	335 165	326 865	329 271	325 058	548 316	538 048	863 104
в чуждестранна валута	18 683 476	19 139 678	19 713 207	18 198 516	18 479 597	19 628 604	19 766 147	20 942 115	21 116 112	22 060 513	22 801 902	23 871 259	24 237 214
Минус: чуждестранни пасиви	6 019 592	6 241 142	6 640 376	6 162 622	5 898 307	6 565 646	6 553 365	6 390 296	6 310 862	6 259 897	6 163 156	6 631 806	6 577 434
в левове	279 264	264 665	257 373	277 256	266 248	285 988	308 726	286 881	293 171	299 894	288 996	300 782	466 913
в чуждестранна валута	5 740 328	5 976 477	6 383 003	5 885 366	5 632 059	6 279 658	6 244 639	6 103 415	6 017 691	5 960 003	5 874 160	6 331 024	6 110 521
<b>НЕТНИ ВЪТРЕШНИ АКТИВИ</b>	<b>17 010 198</b>	<b>17 008 088</b>	<b>18 254 637</b>	<b>18 838 486</b>	<b>19 015 633</b>	<b>18 857 685</b>	<b>18 871 989</b>	<b>18 395 926</b>	<b>19 064 634</b>	<b>18 930 489</b>	<b>18 740 036</b>	<b>18 870 722</b>	<b>18 813 677</b>
ВЪТРЕШЕН КРЕДИТ	17 146 797	17 195 734	18 299 814	18 914 197	19 165 531	18 922 326	18 968 049	18 622 994	19 241 017	19 195 922	18 935 981	19 203 594	19 148 896
в левове	8 122 491	8 212 413	8 754 199	9 286 548	9 422 952	9 082 457	9 339 393	9 432 268	9 549 629	9 446 289	9 068 293	9 159 751	9 131 375
в чуждестранна валута	9 024 306	8 983 321	9 545 615	9 627 649	9 742 579	9 839 869	9 628 656	9 190 726	9 691 388	9 749 633	9 867 688	10 043 843	10 017 521
ВЗЕМАНИЯ ОТ СЕКТОР ДЪРЖАВНО УПРАВЛЕНИЕ	-459 870	-746 435	-362 768	268 661	232 902	-68 131	-481 253	-796 853	-966 123	-1 482 715	-1 916 736	-2 070 660	-2 579 741
в левове	-1 145 712	-1 273 778	-1 078 806	-587 142	-693 493	-1 064 904	-1 103 866	-1 318 802	-1 584 496	-1 874 073	-2 254 800	-2 511 955	-2 640 192
в чуждестранна валута	685 842	527 343	716 038	855 803	926 395	996 773	622 613	521 949	618 373	391 358	338 064	441 295	60 451
ВЗЕМАНИЯ ОТ НЕПРАВИТЕЛСТВЕНИЯ СЕКТОР	17 606 667	17 942 169	18 662 582	18 645 536	18 932 629	18 990 457	19 449 307	19 419 870	20 207 140	20 678 637	20 852 717	21 274 254	21 728 637
в левове	9 268 203	9 486 191	9 833 005	9 873 690	10 116 445	10 147 361	10 443 259	10 751 047	11 134 125	11 320 362	11 323 093	11 671 706	11 771 567
в чуждестранна валута	8 338 464	8 455 978	8 829 577	8 771 846	8 816 184	8 843 096	9 006 043	8 668 777	9 073 015	9 338 275	9 529 624	9 602 548	9 957 070
ДЪЛГОТРАЙНИ АКТИВИ	1 498 993	1 515 084	1 574 659	1 608 100	1 621 141	1 632 625	1 650 277	1 665 026	1 656 247	1 685 377	1 707 370	1 716 431	1 727 065
ДРУГИ ПОЗИЦИИ (НЕТО)	-1 635 592	-1 702 730	-1 619 836	-1 683 811	-1 771 039	-1 697 266	-1 746 337	-1 892 094	-1 832 630	-1 950 810	-1 903 315	-2 049 303	-2 062 284
в левове	-1 321 078	-1 360 395	-1 268 791	-1 342 876	-1 413 643	-1 345 247	-1 362 364	-1 483 663	-1 474 356	-1 544 243	-1 547 614	-1 619 720	-1 642 083
в чуждестранна валута	-314 514	-342 335	-351 045	-340 935	-357 396	-352 019	-383 973	-408 431	-358 274	-406 567	-355 701	-429 583	-420 201
<b>ШИРОКИ ПАРИ М3</b>	<b>23 939 485</b>	<b>24 009 607</b>	<b>25 259 580</b>	<b>24 633 162</b>	<b>25 125 024</b>	<b>25 557 912</b>	<b>25 770 700</b>	<b>26 567 701</b>	<b>27 535 437</b>	<b>28 182 681</b>	<b>28 985 700</b>	<b>29 611 379</b>	<b>30 166 475</b>
ПАРИ М1	11 791 537	11 729 343	12 442 987	11 839 743	12 057 591	12 371 098	12 430 195	13 085 248	13 443 725	14 182 317	14 504 671	14 750 606	15 022 011
Пари извън банките	5 133 600	5 095 679	5 395 515	5 091 713	5 079 650	5 112 648	5 189 585	5 283 796	5 502 909	5 686 583	5 829 025	5 916 654	5 880 743
Овърнйт депозити	6 657 937	6 633 664	7 047 472	6 748 030	6 977 941	7 258 450	7 240 610	7 801 452	7 940 816	8 495 734	8 675 646	8 833 952	9 141 268
в левове	4 519 242	4 600 938	4 958 569	4 621 822	4 843 684	4 904 539	4 919 296	5 144 551	5 350 018	5 718 441	5 866 885	5 959 886	6 259 297
в чуждестранна валута	2 138 695	2 032 726	2 088 903	2 126 208	2 134 257	2 353 911	2 321 314	2 656 901	2 590 798	2 777 293	2 808 761	2 874 066	2 881 971
ПАРИ М2 (М1 + КВАЗИПАРИ)	23 923 894	23 984 914	25 236 786	24 615 958	25 107 369	25 337 847	25 757 416	26 560 738	27 516 568	28 160 951	28 962 703	29 579 528	30 129 559
КВАЗИПАРИ	12 132 357	12 255 571	12 793 799	12 776 215	13 049 778	13 166 749	13 327 216	13 475 490	14 072 843	13 978 634	14 458 032	14 828 922	15 107 548
Депозити с договорен матурирмет до 2 години	9 904 039	10 018 046	10 482 701	10 481 478	10 742 383	10 827 641	10 988 160	11 087 947	11 652 684	11 510 290	11 957 110	12 273 005	12 496 096
в левове	4 812 793	4 862 811	4 980 984	4 997 916	5 180 753	5 048 573	5 150 199	5 236 255	5 347 632	5 312 453	5 575 000	5 594 488	5 738 991
в чуждестранна валута	5 091 246	5 155 235	5 501 717	5 483 562	5 561 630	5 779 068	5 837 961	5 851 692	6 305 052	6 197 837	6 382 110	6 678 517	6 757 105
Депозити, договорени за ползване	2 228 318	2 237 525	2 311 098	2 294 737	2 307 395	2 339 108	2 339 056	2 387 543	2 420 159	2 468 344	2 500 922	2 555 917	2 611 452
след предизвестие до 3 месеца	1 109 069	1 109 359	1 157 923	1 153 644	1 158 731	1 165 972	1 176 209	1 183 502	1 209 606	1 228 861	1 250 212	1 286 380	1 286 096
в левове	1 119 249	1 128 166	1 153 175	1 141 093	1 148 664	1 173 136	1 162 847	1 204 041	1 210 553	1 239 483	1 250 710	1 269 537	1 325 356
в чуждестранна валута													

(грив. лв.)

(грив.лв.кава)

1.3.1. КРАТЪК ПАРИЧЕН ОТЧЕТ  
(продължение)

(хил. лв.)

	X.2005	XI.2005	XII.2005	I.2006	II.2006	III.2006	IV.2006	V.2006	VI.2006	VII.2006	VIII.2006	IX.2006	X.2006
<b>ПАРИ МЗ (М2+ ИЗДАДЕНИ ДЪЛГОВИ ЦЕННИ КНИЖА ДО 2 ГОДИНИ+РЕПОСДЕЛКИ)</b>													
Репосделки	23 939 485	24 009 607	25 259 580	24 633 162	25 125 024	25 557 912	25 770 700	26 567 701	27 535 437	28 182 681	28 985 700	29 611 379	30 166 475
в левове	15 591	24 693	22 794	17 204	17 655	20 065	13 289	6 963	18 869	21 730	22 997	31 851	36 916
в чуждестранна валута	15 591	22 415	22 794	17 204	17 655	20 065	13 289	6 963	18 610	21 471	22 738	31 851	36 916
Издадени дългови ценни книжа до 2 години	-	2 278	-	-	-	-	-	-	259	259	-	-	-
в левове	-	-	-	-	-	-	-	-	-	-	-	-	-
в чуждестранна валута	-	-	-	-	-	-	-	-	-	-	-	-	-
<b>ДЪЛГОСРОЧНИ ПАСИВИ НА ПАРИЧНО-ФИНАНСОВИТЕ ИНСТИТУЦИИ</b>													
Депозити с договорен матуритет над 2 години	5 895 043	6 043 285	6 215 950	6 362 207	6 581 544	6 679 745	6 649 236	6 706 909	6 663 718	6 873 482	6 941 398	7 036 844	7 170 086
в левове	563 808	581 758	616 475	601 991	667 073	694 541	712 230	777 405	802 682	831 373	852 069	880 604	894 629
в чуждестранна валута	238 326	243 228	254 208	257 140	259 934	261 821	272 380	283 889	282 390	297 064	303 253	305 800	306 593
Депозити, договорени за ползване след предизвестие над 3 месеца	325 482	338 530	362 267	344 851	407 139	432 720	439 850	493 516	520 292	534 309	548 816	574 804	588 036
в левове	22	30	36	35	35	35	35	35	39	39	40	42	42
в чуждестранна валута	4	8	11	10	10	11	11	11	13	13	14	16	15
Издадени дългови ценни книжа над 2 години	18	22	25	25	25	24	24	24	26	26	26	26	27
в левове	200 301	201 246	210 370	212 351	212 813	212 316	203 160	184 906	172 050	176 569	171 139	170 895	149 425
в чуждестранна валута	39 090	39 111	39 622	41 083	41 221	41 020	32 279	31 769	31 398	34 253	34 600	34 598	34 648
Капитал и резерви	161 211	162 135	170 748	171 268	171 592	171 296	170 881	153 137	140 652	142 316	136 539	136 297	114 777
	5 130 912	5 260 251	5 389 069	5 547 830	5 701 623	5 772 853	5 733 811	5 744 563	5 688 947	5 865 501	5 918 150	5 985 303	6 125 990

Източник: БНБ и търговските банки.

1.3.2. ПОДРОБЕН ПАРИЧЕН ОТЧЕТ

	X.2005	XI.2005	XII.2005	I.2006	II.2006	III.2006	IV.2006	V.2006	VI.2006	VII.2006	VIII.2006	IX.2006	X.2006
Валутен курс: лв. за 1 ш. д.	1.62674	1.66185	1.65790	1.61399	1.64701	1.61585	1.56005	1.51992	1.53845	1.53194	1.52193	1.54489	1.54051
лв. за 1 евро	1.95583	1.95583	1.95583	1.95583	1.95583	1.95583	1.95583	1.95583	1.95583	1.95583	1.95583	1.95583	1.95583
<b>НЕТНИ ЧУЖДЕСТРАННИ АКТИВИ</b>	<b>12 824 330</b>	<b>13 044 804</b>	<b>13 220 893</b>	<b>12 156 883</b>	<b>12 690 935</b>	<b>13 379 972</b>	<b>13 547 947</b>	<b>14 878 684</b>	<b>15 134 521</b>	<b>16 125 674</b>	<b>17 187 062</b>	<b>17 777 501</b>	<b>18 522 884</b>
Чуждестранни активи	18 843 922	19 285 946	19 861 269	18 319 505	18 589 242	19 945 618	20 101 312	21 268 980	21 445 383	22 385 571	23 350 218	24 409 307	25 100 318
Каса в чуждестранна валута	256 519	247 449	302 004	239 956	265 839	244 201	258 481	279 234	313 827	351 281	310 386	303 476	276 022
в т.ч. евро	156 590	155 764	198 115	146 187	148 467	147 218	169 641	177 145	194 752	224 468	191 746	190 942	174 545
Депозити	6 294 034	6 537 125	7 048 102	5 916 665	6 789 201	8 085 769	7 363 811	8 815 842	8 527 674	9 481 374	9 992 467	11 121 878	11 151 560
в левове	68 260	53 781	54 731	29 831	19 331	276 831	293 151	284 546	288 031	283 513	504 991	496 329	659 531
в чуждестранна валута	6 225 774	6 483 344	6 993 371	5 886 834	6 769 870	7 808 938	7 070 660	8 531 296	8 239 643	9 197 861	9 487 476	10 625 549	10 492 029
в т.ч. евро	4 895 542	5 097 373	5 343 139	4 448 144	5 213 641	6 248 612	5 559 953	6 907 183	6 601 622	7 646 167	7 644 760	8 702 984	8 255 948
Репосделки	46 009	8 880	10 835	2 978	-	23 568	51 369	70 895	51 881	4 729	4 729	-	-
в левове	-	-	-	-	-	-	-	-	-	-	-	-	-
в чуждестранна валута	46 009	8 880	10 835	2 978	-	23 568	51 369	70 895	51 881	4 729	4 729	-	-
в т.ч. евро	46 009	8 880	10 835	2 978	-	23 568	51 369	70 895	51 881	4 729	4 729	-	-
Кредити	227 532	231 897	230 196	226 328	195 278	188 126	194 454	228 672	255 649	270 942	267 744	272 250	274 325
в левове	58 169	58 525	59 466	57 303	56 004	5 963	7 919	8 291	7 296	7 529	9 286	7 707	5 546
в чуждестранна валута	169 363	173 372	170 730	169 025	139 274	182 163	186 535	220 381	248 353	263 413	258 458	264 543	268 779
в т.ч. евро	85 827	89 011	90 605	90 010	98 858	139 824	147 316	181 514	213 341	232 425	225 926	231 421	240 298
Ценни книжа, различни от акции	10 785 080	10 955 516	10 909 875	10 490 728	9 944 798	9 964 592	10 779 438	10 420 541	10 920 566	10 813 933	11 358 577	11 310 933	11 980 069
в левове	34 017	33 962	33 865	33 855	34 310	34 220	34 095	34 028	33 944	34 016	34 039	34 012	198 027
в чуждестранна валута	10 751 063	10 921 554	10 876 010	10 456 873	9 910 488	9 930 372	10 745 343	10 386 513	10 886 622	10 779 917	11 324 538	11 276 921	11 782 042
в т.ч. евро	10 051 839	10 236 711	10 188 287	9 859 548	9 297 772	9 302 441	10 140 682	9 812 962	10 301 765	10 196 199	10 739 175	10 687 517	11 180 891
Акции и други форми на собственост	28 778	28 783	28 782	30 089	30 090	30 177	30 360	30 541	34 569	34 779	34 807	36 160	36 401
в левове	-	-	-	-	-	-	-	-	-	-	-	-	-
в чуждестранна валута	28 778	28 783	28 782	30 089	30 090	30 177	30 360	30 541	34 569	34 779	34 807	36 160	36 401
в т.ч. евро	6 318	6 319	6 319	6 363	6 363	6 451	6 634	6 816	10 844	10 933	10 961	11 724	11 926
Монетарно злато и притежавани СТП*	1 075 916	1 129 016	1 164 497	1 271 394	1 252 467	1 285 820	1 357 165	1 347 192	1 257 947	1 334 973	1 287 577	1 265 609	1 268 926
Вземания по лихви	130 054	147 280	166 978	141 367	111 569	123 365	66 234	76 063	83 270	93 560	93 931	99 001	113 015
в левове	-	-	-	-	-	-	-	-	-	-	-	-	-
в чуждестранна валута	130 054	147 280	166 978	141 367	111 569	123 365	66 234	76 063	83 270	93 560	93 931	99 001	113 015
в т.ч. евро	127 728	146 259	165 809	141 119	111 362	123 045	65 802	75 737	82 832	93 034	93 471	98 436	112 339
Минус: чуждестранни пасиви	6 019 592	6 241 142	6 640 376	6 162 622	5 898 307	6 565 046	6 553 365	6 390 296	6 310 862	6 259 897	6 163 156	6 631 806	6 577 434
Депозити	4 209 238	4 580 916	5 044 197	4 887 252	4 956 060	5 445 849	5 635 772	5 473 737	5 224 975	5 392 073	5 315 027	5 653 567	5 765 453
в левове	277 670	263 071	256 263	276 146	265 138	284 878	307 621	287 883	299 071	287 794	299 669	299 669	465 800
в чуждестранна валута	3 931 568	4 317 845	4 787 934	4 611 106	4 670 922	5 160 971	5 328 151	5 187 956	4 932 904	5 093 279	5 027 144	5 355 898	5 299 653
в т.ч. евро	3 617 865	3 974 006	4 477 181	4 287 308	4 389 282	4 878 250	5 027 467	4 931 191	4 629 437	4 813 234	4 780 395	5 091 183	4 899 433
Репосделки	113 365	17 348	293 826	12 322	12 322	187 013	12 322	12 322	210 037	-	-	155 881	-
в левове	-	-	-	-	-	-	-	-	-	-	-	-	-
в чуждестранна валута	113 365	17 348	293 826	12 322	12 322	187 013	12 322	12 322	210 037	-	-	155 881	-
в т.ч. евро	113 365	17 348	243 008	12 322	12 322	187 013	12 322	12 322	210 037	-	-	155 881	-
Кредити**	1 487 610	1 433 465	1 094 356	1 054 647	741 492	699 973	672 510	648 228	619 871	611 732	592 407	566 617	556 477
Издани дъглови ценни книжа	209 379	209 413	207 997	208 401	208 433	232 811	232 761	256 009	255 979	256 092	255 722	255 743	255 504
в левове	1 594	1 594	1 110	1 110	1 110	1 110	1 105	1 100	1 100	1 100	1 113	1 113	1 113
в чуждестранна валута	207 785	207 819	206 887	207 291	207 323	231 701	231 656	254 909	254 879	254 992	254 609	254 630	254 391



1.3.2. ПОДРОБЕН ПАРИЧЕН ОТЧЕТ  
(продължение)

	X.2005	XI.2005	XII.2005	I.2006	II.2006	III.2006	IV.2006	V.2006	VI.2006	VII.2006	VIII.2006	IX.2006	X.2006
в т.ч. евро	207 039	207 056	206 127	206 551	206 568	230 960	230 941	254 212	254 174	254 290	254 378	254 400	254 391
Задължения по лихви	-	-	-	-	-	-	-	-	-	-	-	-	-
в левове	-	-	-	-	-	-	-	-	-	-	-	-	-
в чуждестранна валута	-	-	-	-	-	-	-	-	-	-	-	-	-
в т.ч. евро	-	-	-	-	-	-	-	-	-	-	-	-	-
<b>НЕТНИ ВЪТРЕШНИ АКТИВИ</b>	<b>17 010 198</b>	<b>17 008 088</b>	<b>18 254 637</b>	<b>18 838 486</b>	<b>19 015 633</b>	<b>18 857 685</b>	<b>18 871 989</b>	<b>18 395 926</b>	<b>19 064 634</b>	<b>18 930 489</b>	<b>18 740 036</b>	<b>18 870 722</b>	<b>18 813 677</b>
<b>ВЪТРЕШЕН КРЕДИТ</b>	17 146 797	17 195 734	18 299 814	18 914 197	19 165 531	18 922 326	18 968 049	18 622 994	19 241 017	19 195 922	18 935 981	19 203 594	19 148 896
<b>ВЗЕМАНИЯ ОТ СЕКТОР ДЪРЖАВНО УПРАВЛЕНИЕ</b>	-459 870	-746 435	-362 768	268 661	232 902	-68 131	-481 253	-796 853	-966 123	-1 482 715	-1 916 736	-2 070 660	-2 579 741
Централно държавно управление (нето)	-516 606	-804 977	-423 111	210 545	152 579	-148 466	-561 014	-876 160	-1 045 543	-1 561 741	-2 002 931	-2 160 592	-2 685 755
Вземания	4 151 205	4 145 295	3 773 558	3 676 168	3 380 972	3 373 229	3 381 901	3 404 896	3 413 994	3 368 159	3 335 597	3 353 760	3 350 451
ДЦК	2 663 594	2 711 828	2 679 003	2 621 521	2 639 411	2 673 209	2 709 213	2 756 459	2 793 999	2 755 893	2 742 825	2 787 132	2 793 964
в левове	1 446 249	1 450 410	1 405 493	1 398 943	1 438 754	1 474 654	1 521 306	1 555 271	1 574 049	1 535 210	1 543 462	1 571 115	1 540 540
в чуждестранна валута	1 217 345	1 261 418	1 273 510	1 222 578	1 200 657	1 198 555	1 187 907	1 201 188	1 219 950	1 220 683	1 199 363	1 216 017	1 253 424
в т.ч. евро	765 071	771 277	770 173	756 861	764 893	786 604	776 586	780 478	783 965	783 302	768 478	773 747	793 057
Репосделки	-	-	-	-	-	-	-	-	-	-	-	-	-
в левове	-	-	-	-	-	-	-	-	-	-	-	-	-
в чуждестранна валута	-	-	-	-	-	-	-	-	-	-	-	-	-
в т.ч. евро	-	-	-	-	-	-	-	-	-	-	-	-	-
Кредити	1 487 611	1 433 467	1 094 355	1 054 647	741 561	700 020	672 688	648 437	619 995	612 266	592 772	566 628	556 487
в левове	1	2	-	-	68	45	177	208	123	532	364	12	10
в чуждестранна валута	1 487 610	1 433 465	1 094 355	1 054 647	741 493	699 975	672 511	648 229	619 872	611 734	592 408	566 616	556 477
в т.ч. евро	-	-	-	-	-	1	-	1	-	2	-	1	-
Минус: задължения	4 667 811	4 950 272	4 196 469	3 465 623	3 228 393	3 521 695	3 942 915	4 281 056	4 459 537	4 929 900	5 338 528	5 514 352	6 036 206
Депозити	4 667 811	4 950 272	4 196 469	3 465 623	3 228 393	3 521 695	3 942 915	4 281 056	4 459 537	4 929 900	5 338 528	5 514 352	6 036 206
в левове	2 632 199	2 765 714	2 527 342	2 026 929	2 173 498	2 580 418	2 665 755	2 914 258	3 198 816	3 450 003	3 845 411	4 135 114	4 238 873
в чуждестранна валута	2 035 612	2 184 558	1 669 127	1 438 694	1 054 895	941 277	1 277 160	1 366 798	1 260 721	1 479 897	1 493 117	1 379 238	1 797 333
в т.ч. евро	1 721 663	1 877 351	1 371 162	1 312 119	935 984	822 248	1 147 799	1 245 701	1 136 738	1 427 185	1 444 175	1 332 239	1 704 241
Репосделки	-	-	-	-	-	-	-	-	-	-	-	-	-
в левове	-	-	-	-	-	-	-	-	-	-	-	-	-
в чуждестранна валута	-	-	-	-	-	-	-	-	-	-	-	-	-
в т.ч. евро	-	-	-	-	-	-	-	-	-	-	-	-	-
Местно държавно управление и СОФ	56 736	58 542	60 343	58 116	80 323	80 335	79 761	79 307	79 420	79 026	86 195	89 932	106 014
Ценни книжа, различни от акции	23 409	23 427	23 422	22 654	22 922	23 527	23 628	23 390	23 346	22 967	23 383	23 367	34 032
в левове	7 787	7 790	7 808	7 046	7 329	7 533	7 666	7 457	7 458	7 491	7 494	7 494	8 040
в чуждестранна валута	15 622	15 637	15 614	15 608	15 593	15 994	15 962	15 933	15 888	15 476	15 889	15 873	25 992
в т.ч. евро	15 622	15 637	15 614	15 608	15 593	15 994	15 962	15 933	15 888	15 476	15 889	15 873	25 992
Репосделки	-	-	-	-	-	-	-	-	-	-	-	-	-
в левове	-	-	-	-	-	-	-	-	-	-	-	-	-
в чуждестранна валута	-	-	-	-	-	-	-	-	-	-	-	-	-
в т.ч. евро	-	-	-	-	-	-	-	-	-	-	-	-	-
Кредити	33 327	35 115	36 921	35 462	57 401	56 808	56 133	55 917	56 074	56 059	62 812	66 565	71 982
в левове	32 450	33 734	35 235	33 798	33 854	33 282	32 740	32 520	32 690	32 697	39 291	44 538	50 091
в чуждестранна валута	877	1 381	1 686	1 664	23 547	23 526	23 393	23 397	23 384	23 362	23 521	22 027	21 891
в т.ч. евро	877	1 381	1 686	1 664	23 547	23 526	23 393	23 397	23 384	23 362	23 521	22 027	21 891

(продължава)

1.3.2. ПОДРОБЕН ПАРИЧЕН ОТЧЕТ  
(продължение)

(млн. лв.)

	X.2005	XI.2005	XII.2005	I.2006	II.2006	III.2006	IV.2006	V.2006	VI.2006	VII.2006	VIII.2006	IX.2006	X.2006
<b>ВЗЕМАНИЯ ОТ НЕПРАВИТЕЛСТВЕНИЯ СЕКТОР</b>													
Нефинансови предприятия	17 606 667	17 942 169	18 662 582	18 645 536	18 932 629	18 990 457	19 449 302	19 419 847	20 207 140	20 678 637	20 852 717	21 274 254	21 728 637
Репосделки	10 814 775	10 979 847	11 438 738	11 367 149	11 470 637	11 515 565	11 744 880	11 467 140	11 949 780	12 270 515	12 432 721	12 607 070	12 949 973
в левове	8 311	8 535	7 702	9 507	9 436	5 824	5 833	5 842	10 398	10 345	10 219	10 306	5 858
в чуждестранна валута	5 804	6 184	5 746	7 551	7 480	3 868	3 877	3 886	3 846	3 793	3 804	3 891	3 902
в т.ч. евро	2 507	2 351	1 956	1 956	1 956	1 956	1 956	1 956	6 552	6 552	6 415	6 415	1 956
Кредити	2 507	2 351	1 956	1 956	1 956	1 956	1 956	1 956	6 552	6 552	6 415	6 415	1 956
в левове	10 556 120	10 669 440	11 093 729	11 013 668	11 125 782	11 168 622	11 391 302	11 098 594	11 567 162	11 897 652	12 043 578	12 213 390	12 545 886
в чуждестранна валута	3 460 339	3 496 603	3 677 552	3 668 489	3 781 411	3 899 553	3 998 954	4 072 979	4 224 785	4 317 323	4 364 794	4 521 545	4 555 906
в т.ч. евро	7 095 781	7 172 837	7 416 177	7 345 179	7 344 371	7 269 069	7 392 348	7 025 615	7 342 377	7 580 329	7 678 784	7 691 845	7 989 980
Ценни книжа, различни от акции	6 342 478	6 445 049	6 747 842	6 672 976	6 702 225	6 699 249	6 875 458	6 588 770	6 908 250	7 154 026	7 243 833	7 282 596	7 577 848
в левове	111 982	165 287	205 300	208 297	199 968	205 808	210 609	225 120	225 899	212 874	232 691	225 597	238 920
в чуждестранна валута	15 828	20 428	20 147	20 875	19 513	20 864	18 559	23 568	24 522	24 560	24 137	21 359	21 042
в т.ч. евро	96 154	144 859	185 153	187 422	180 455	184 944	192 050	201 552	201 377	188 314	208 554	204 238	217 878
Акции и други форми на собственост	96 154	143 197	183 495	185 808	178 808	183 328	190 490	200 032	199 839	186 782	207 032	202 693	216 337
в левове	138 362	136 585	132 007	135 677	135 451	135 311	137 136	137 584	146 321	149 644	146 233	157 777	159 309
в чуждестранна валута	138 362	136 585	132 007	135 677	135 451	135 311	137 136	137 584	146 321	149 644	146 233	157 777	159 309
в т.ч. евро													
<b>Финансови предприятия</b>													
Репосделки	335 532	293 557	296 010	283 121	303 058	358 839	368 370	363 663	373 380	397 115	414 485	416 181	424 335
в левове	43 396	39 417	33 040	43 857	48 305	57 816	53 496	49 313	56 160	56 132	49 708	42 285	43 920
в чуждестранна валута	23 390	22 298	23 777	27 753	24 961	28 766	25 875	25 875	32 276	32 423	29 198	20 168	33 657
в т.ч. евро	20 006	17 119	9 270	21 320	20 552	32 855	24 730	23 438	23 884	23 709	20 510	22 117	10 263
Кредити	16 144	13 797	6 696	18 837	16 896	29 268	21 267	21 811	22 184	22 017	18 828	20 410	8 560
в левове	183 743	162 101	165 596	142 482	150 290	189 508	189 626	187 333	178 866	205 618	227 869	228 937	233 780
в чуждестранна валута	33 953	43 973	33 805	33 533	41 588	52 665	52 380	51 113	43 914	39 833	57 439	59 980	69 176
в т.ч. евро	149 790	118 128	131 791	108 949	108 702	136 843	137 246	136 220	134 952	165 785	170 430	168 957	164 604
Ценни книжа, различни от акции	149 790	118 128	131 791	108 949	108 702	136 843	137 246	136 220	134 952	165 785	170 430	168 957	164 604
в левове	73 321	56 967	61 634	61 329	69 383	66 991	68 793	70 127	78 420	74 581	74 594	81 439	79 969
в чуждестранна валута	41 943	43 204	42 506	42 235	42 127	42 374	42 255	41 751	41 602	41 631	40 930	41 371	41 303
Акции и други форми на собственост	31 578	13 763	19 128	19 094	27 256	24 617	26 538	28 376	36 818	32 950	33 664	40 068	38 666
в левове	22 561	13 756	19 128	19 094	27 256	24 617	26 538	28 376	36 818	32 950	33 664	40 068	38 666
в чуждестранна валута	34 872	35 072	35 733	35 453	35 080	44 524	56 455	56 890	59 934	60 784	62 314	63 520	66 666
в т.ч. евро	34 872	35 072	35 733	35 453	35 080	44 524	56 455	56 890	59 934	60 784	62 314	63 520	66 666
Домакинства и НПООД	6 456 360	6 668 765	6 927 834	6 995 266	7 158 934	7 116 053	7 336 052	7 589 044	7 883 980	8 011 007	8 005 511	8 251 003	8 354 329
Репосделки													
в левове													
в чуждестранна валута													
в т.ч. евро													
Кредити	6 456 360	6 668 765	6 927 834	6 995 266	7 158 934	7 116 053	7 336 052	7 589 044	7 883 980	8 011 007	8 005 511	8 251 003	8 354 329
в левове	5 513 712	5 681 844	5 861 732	5 907 340	6 026 042	5 923 241	6 104 877	6 337 424	6 556 925	6 650 371	6 594 244	6 782 095	6 820 606
в чуждестранна валута	942 648	986 921	1 066 102	1 087 926	1 132 892	1 192 812	1 231 175	1 251 620	1 327 055	1 360 636	1 411 267	1 468 908	1 533 723
в т.ч. евро	915 125	957 497	1 033 704	1 056 250	1 098 941	1 155 933	1 192 785	1 208 465	1 278 647	1 309 828	1 357 442	1 412 517	1 475 124
ДЪЛГОТРАЙНИ АКТИВИ	1 498 993	1 515 084	1 574 659	1 608 100	1 621 141	1 632 625	1 650 277	1 665 026	1 656 247	1 685 377	1 707 370	1 716 431	1 727 065
ДРУГИ ПОЗИЦИИ (нето)	-1 635 592	-1 702 730	-1 619 836	-1 683 811	-1 771 039	-1 697 266	-1 746 337	-1 892 094	-1 832 630	-1 950 810	-1 903 315	-2 049 303	-2 062 284

(продължава)

1.3.2. ПОДРОБЕН ПАРИЧЕН ОТЧЕТ  
(продължение)

	X.2005	XI.2005	II.2006	III.2006	IV.2006	V.2006	VI.2006	VII.2006	VIII.2006	IX.2006	X.2006		
Отношения между търговските банки (нето) в левове	22 964	25 651	26 152	33 750	20 675	-3 787	9 272	4 559	18 586	3 567	673	-47 733	
в чуждестранна валута	43 659	33 770	25 980	26 469	9 890	-1 737	1 770	-2 827	3 636	-1 623	-6 382	-58 320	
в т.ч. евро	-20 695	-8 119	172	7 281	10 785	-2 050	7 502	7 386	14 950	5 190	7 055	10 567	
Други активи и пасиви (нето) в левове	-15 578	6 271	-109	4 841	8 660	-5 283	10 387	8 545	10 219	14 186	10 421	13 646	
в чуждестранна валута	-1 650 584	-1 723 113	-1 649 515	-1 712 354	-1 784 154	-1 687 646	-1 737 321	-1 874 226	-1 824 675	-1 900 197	-2 052 078	-2 011 550	
в т.ч. евро	-1 352 164	-1 384 297	-1 293 696	-1 411 374	-1 345 847	-1 333 077	-1 345 847	-1 458 412	-1 459 143	-1 526 863	-1 615 443	-1 570 784	
Отношения между БНБ и търговските банки в левове	-298 420	-338 816	-355 819	-372 815	-372 780	-354 569	-391 474	-415 814	-365 532	-421 515	-360 890	-436 766	
в чуждестранна валута	-143 410	-181 931	-188 767	-146 358	-212 490	-203 956	-248 385	-281 900	-238 259	-264 059	-215 195	-304 585	
в т.ч. евро	-7 972	-5 268	3 527	-5 207	-7 560	-5 833	-18 288	-22 427	-12 983	-21 018	-6 685	2 102	
Отношения между БНБ и търговските банки в левове	-12 573	-9 868	-1 075	-9 806	-12 159	-10 433	-18 287	-22 424	-12 985	-21 016	-6 684	2 105	
в чуждестранна валута	4 601	4 600	4 602	4 599	4 599	4 600	4 600	4 599	4 600	4 599	4 600	4 599	
в т.ч. евро	2	1	3	-	-1	1	-1	-3	2	-2	-1	-2	
<b>ШИРОКИ ПАРИ М3</b>	<b>23 939 485</b>	<b>24 009 607</b>	<b>25 259 580</b>	<b>24 633 162</b>	<b>25 125 024</b>	<b>25 557 912</b>	<b>25 770 700</b>	<b>26 567 701</b>	<b>27 535 437</b>	<b>28 182 681</b>	<b>28 985 700</b>	<b>29 611 379</b>	<b>30 166 475</b>
ПАРИ М1	11 791 537	11 729 343	12 442 987	11 839 743	12 057 591	12 371 098	12 430 195	13 085 248	13 443 725	14 182 317	14 504 671	14 750 606	15 022 011
Пари извън банките	5 133 600	5 095 679	5 395 515	5 091 713	5 079 650	5 112 648	5 189 585	5 283 796	5 502 909	5 686 583	5 829 025	5 916 654	5 880 743
Овързани депозити	6 657 937	6 633 664	7 047 472	6 748 030	6 977 941	7 258 450	7 240 610	7 801 452	7 940 816	8 495 734	8 675 646	8 833 952	9 141 268
в левове	4 519 242	4 600 938	4 958 569	4 621 822	4 843 684	4 904 539	4 919 296	5 144 551	5 350 018	5 718 441	5 866 885	5 959 886	6 259 297
Местно държавно управление и СОФ	301 997	327 927	278 102	308 710	327 661	337 134	408 560	446 074	445 698	443 600	458 868	387 745	471 073
Нефинансови предприятия	2 724 241	2 719 948	2 986 019	2 607 284	2 800 647	2 751 755	2 691 011	2 876 999	3 024 670	3 306 888	3 408 710	3 542 320	3 732 194
Финансови предприятия	91 685	120 367	128 885	180 040	138 723	218 836	161 225	188 800	178 621	208 156	196 140	186 354	214 459
Домакинства и НТООД	1 401 319	1 432 696	1 565 563	1 525 788	1 576 653	1 596 814	1 658 500	1 632 676	1 701 029	1 759 797	1 803 167	1 843 467	1 841 571
в чуждестранна валута	2 138 695	2 032 726	2 088 903	2 126 208	2 134 257	2 353 911	2 321 314	2 656 901	2 590 798	2 777 293	2 808 761	2 874 066	2 881 971
Местно държавно управление и СОФ	25 337	21 579	21 126	19 979	21 957	23 582	21 340	21 357	20 078	18 089	15 811	13 671	9 424
Нефинансови предприятия	1 499 184	1 404 977	1 400 312	1 467 012	1 483 798	1 695 989	1 647 464	1 887 775	1 828 706	1 993 713	2 024 363	2 069 908	2 023 830
Финансови предприятия	37 513	35 204	69 313	51 538	39 276	32 899	41 846	116 540	63 166	71 950	48 338	47 551	82 316
Домакинства и НТООД	576 461	570 966	598 152	587 679	589 226	601 441	610 664	631 229	678 848	693 541	720 249	742 936	766 401
в т.ч. евро	1 606 731	1 514 244	1 545 963	1 536 769	1 509 366	1 763 165	1 686 888	1 948 409	2 004 519	2 100 998	2 126 284	2 120 165	2 147 811
Местно държавно управление и СОФ	24 668	20 694	20 163	19 205	20 995	22 700	20 716	20 814	19 550	17 541	15 184	12 968	8 841
Нефинансови предприятия	1 180 745	1 096 495	1 068 830	1 087 151	1 058 811	1 296 874	1 203 195	1 366 869	1 433 122	1 516 771	1 533 991	1 517 079	1 488 746
Финансови предприятия	32 048	29 585	62 894	40 567	33 230	27 457	34 903	109 952	56 026	56 898	41 664	39 119	72 000
Домакинства и НТООД	369 270	367 470	394 076	389 846	396 330	416 134	428 074	450 774	495 821	509 788	535 445	550 999	578 224
ПАРИ М2 (М1 + КВАЗИПАРИ)	23 923 894	23 984 914	25 236 786	24 615 958	25 107 369	25 537 847	25 757 411	26 560 738	27 516 568	28 160 951	28 962 703	29 579 528	30 129 559
КВАЗИПАРИ	12 132 357	12 255 571	12 793 799	12 776 215	13 049 778	13 166 749	13 327 216	13 475 490	14 072 843	13 978 634	14 458 032	14 828 922	15 107 548
Депозити с договорен матурирет до 2 години в левове	9 904 039	10 018 046	10 482 701	10 481 478	10 742 383	10 827 641	10 988 160	11 087 947	11 652 684	11 510 290	11 957 110	12 273 005	12 496 096
в чуждестранна валута	4 812 793	4 862 811	4 980 984	4 997 916	5 180 753	5 048 573	5 150 199	5 236 255	5 347 025	5 347 025	5 594 488	5 738 991	5 738 991
Местно държавно управление и СОФ	895 469	893 945	789 862	749 325	754 510	764 065	719 728	740 738	702 254	714 889	668 127	668 467	668 663
Нефинансови предприятия	1 169 089	1 185 579	1 271 816	1 217 765	1 205 525	1 210 871	1 259 638	1 231 706	1 353 713	1 280 724	1 526 820	1 585 359	1 585 359
Финансови предприятия	376 803	353 963	398 333	420 282	595 403	408 011	490 663	504 185	527 616	513 692	522 202	526 841	590 269
Домакинства и НТООД	2 371 432	2 429 324	2 520 973	2 610 544	2 625 315	2 665 626	2 680 170	2 759 626	2 764 049	2 803 148	2 857 851	2 872 441	2 894 700
в чуждестранна валута	5 091 246	5 155 235	5 501 717	5 483 562	5 561 630	5 779 068	5 837 961	5 851 692	6 305 052	6 197 837	6 382 110	6 678 517	6 757 105
Местно държавно управление и СОФ	11 928	12 055	10 545	12 803	12 800	10 938	10 829	10 995	10 742	11 413	11 384	11 496	22 009
Нефинансови предприятия	808 545	806 087	1 032 332	950 279	940 957	1 096 514	1 151 572	1 111 903	1 467 713	1 280 491	1 358 185	1 563 195	1 519 142
Финансови предприятия	129 318	114 351	130 138	156 433	149 351	174 800	176 918	190 717	172 162	155 966	174 645	167 633	171 483
Домакинства и НТООД	4 141 455	4 222 742	4 328 702	4 364 047	4 458 522	4 496 812	4 498 462	4 538 379	4 654 435	4 749 967	4 837 896	4 936 193	5 044 471
в т.ч. евро	2 893 905	2 924 737	3 159 918	3 230 041	3 341 052	3 615 718	3 718 438	3 810 667	4 164 937	4 111 247	4 277 933	4 559 587	4 635 716

1.3.2. ПОДРОБЕН ПАРИЧЕН ОТЧЕТ  
(продължение)

(хил. лв.)

	X.2005	XI.2005	XII.2005	I.2006	II.2006	III.2006	IV.2006	V.2006	VI.2006	VII.2006	VIII.2006	IX.2006	X.2006
Местно държавно управление и СОФ	6 021	6 021	6 017	6 687	6 560	6 453	6 487	6 461	6 461	7 084	7 084	7 131	17 656
Нефинансови предприятия	564 115	556 326	670 372	644 274	660 493	817 913	847 373	844 568	1 115 189	978 114	1 030 899	1 239 674	1 186 455
Финансови предприятия	100 522	87 383	102 463	128 263	120 029	149 649	156 127	169 250	151 754	138 156	150 064	145 089	149 574
Домакинства и НТООД	2 223 247	2 275 007	2 381 066	2 450 817	2 553 970	2 641 703	2 708 451	2 790 388	2 891 533	2 987 893	3 089 886	3 167 693	3 282 031
Депозити, договорени за ползване													
след предизвестие до 3 месеца	2 228 318	2 237 525	2 311 098	2 294 737	2 307 395	2 339 108	2 339 056	2 387 543	2 420 159	2 468 344	2 500 922	2 555 917	2 611 452
в левове	1 109 069	1 109 359	1 157 923	1 153 644	1 158 731	1 165 972	1 176 209	1 183 502	1 209 606	1 228 861	1 250 212	1 286 380	1 286 096
Местно държавно управление и СОФ													
Нефинансови предприятия	30 134	18 766	15 757	9 766	7 606	7 418	9 213	10 548	14 945	9 540	8 102	17 332	15 780
Финансови предприятия						750	240	1 000		1 265	2 000	500	
Домакинства и НТООД	1 078 935	1 090 593	1 142 166	1 143 878	1 151 125	1 157 804	1 166 756	1 171 954	1 194 661	1 218 056	1 240 110	1 268 548	1 270 316
в чуждестранна валута	1 119 249	1 128 166	1 153 175	1 141 093	1 148 664	1 173 136	1 162 847	1 204 041	1 210 553	1 239 483	1 250 710	1 269 537	1 325 356
Местно държавно управление и СОФ													
Нефинансови предприятия	16 745	17 861	6 076	15 291	8 000	21 025	10 897	55 848	24 355	20 472	8 069	8 358	20 634
Финансови предприятия										965			
Домакинства и НТООД	1 102 504	1 110 305	1 147 099	1 125 802	1 140 664	1 152 111	1 151 950	1 148 193	1 186 198	1 218 046	1 242 641	1 261 179	1 304 722
в т.ч. евро	657 878	660 252	693 692	694 774	710 805	740 203	751 413	776 063	795 490	828 567	844 515	862 220	919 409
Местно държавно управление и СОФ													
Нефинансови предприятия	11 093	5 958	4 277	10 667	4 929	7 855	6 615	34 625	9 532	15 058	955	2 427	14 428
Финансови предприятия													
Домакинства и НТООД	646 785	654 294	689 415	684 107	705 876	732 348	744 798	741 438	785 958	813 509	843 560	859 793	904 981
ПАРИ МЗ (МЗ+ ИЗДАДЕНИ ДЪЛГОВИ ЦЕННИ													
КНИЖКА ДО 2 ГОДИНИ + РЕПОСДЕЛКИ)													
Репосделки	23 939 485	24 009 607	25 259 580	24 633 162	25 125 024	25 557 912	25 770 700	26 567 701	27 535 437	28 182 681	28 985 700	29 611 379	30 166 475
в левове	15 591	24 693	22 794	17 204	17 655	20 065	13 289	6 963	18 869	21 730	22 997	31 851	36 916
	15 591	22 415	22 794	17 204	17 655	20 065	13 289	6 963	18 610	21 471	22 738	31 851	36 916
Местно държавно управление и СОФ													
Нефинансови предприятия													
Финансови предприятия	15 591	22 415	22 794	17 204	17 655	20 065	13 289	6 963	18 610	21 471	22 738	31 851	36 916
Домакинства и НТООД													
в чуждестранна валута									259	259	259		
Местно държавно управление и СОФ													
Нефинансови предприятия													
Финансови предприятия									259	259			
Домакинства и НТООД													
в т.ч. евро			782						259	259	259		
Местно държавно управление и СОФ													
Нефинансови предприятия													
Финансови предприятия			782						259	259	259		
Домакинства и НТООД													
Издадени дългови ценни книжки до 2 години													
в левове													
Местно държавно управление и СОФ													
Нефинансови предприятия													
Финансови предприятия													
Домакинства и НТООД													

(продължава)

1.3.2. ПОДРОБЕН ПАРИЧЕН ОТЧЕТ  
(продължение)

	X.2005	XI.2005	XII.2005	I.2006	II.2006	III.2006	IV.2006	V.2006	VI.2006	VII.2006	VIII.2006	IX.2006	X.2006
в чуждестранна валута	-	-	-	-	-	-	-	-	-	-	-	-	-
Местно държавно управление и СОФ	-	-	-	-	-	-	-	-	-	-	-	-	-
Нефинансови предприятия	-	-	-	-	-	-	-	-	-	-	-	-	-
Финансови предприятия	-	-	-	-	-	-	-	-	-	-	-	-	-
Домакинства и НТООД	-	-	-	-	-	-	-	-	-	-	-	-	-
в т.ч. евро	-	-	-	-	-	-	-	-	-	-	-	-	-
Местно държавно управление и СОФ	-	-	-	-	-	-	-	-	-	-	-	-	-
Нефинансови предприятия	-	-	-	-	-	-	-	-	-	-	-	-	-
Финансови предприятия	-	-	-	-	-	-	-	-	-	-	-	-	-
Домакинства и НТООД	-	-	-	-	-	-	-	-	-	-	-	-	-
<b>ДЪЛГОСРОЧНИ ПАСИВИ,</b>													
<b>НЕВКЛЮЧЕНИ В ПАРИЧНАТА МАСА</b>	<b>5 895 043</b>	<b>6 043 285</b>	<b>6 215 950</b>	<b>6 362 207</b>	<b>6 581 544</b>	<b>6 679 745</b>	<b>6 649 236</b>	<b>6 706 909</b>	<b>6 663 718</b>	<b>6 873 482</b>	<b>6 941 398</b>	<b>7 036 844</b>	<b>7 170 086</b>
ДЕПОЗИТИ	563 830	581 788	616 511	602 026	667 108	694 576	712 265	777 440	802 721	831 412	852 109	880 646	894 671
Депозити с договорен матуритет над 2 години	563 808	581 758	616 475	601 991	667 073	694 541	712 230	777 405	802 682	831 373	852 069	880 604	894 629
в левове	238 326	243 228	254 208	257 140	259 934	261 821	272 380	283 889	282 390	297 064	303 253	305 800	306 593
в чуждестранна валута	325 482	338 530	362 267	344 851	407 139	432 720	439 850	493 516	520 292	534 309	548 816	574 804	588 036
в т.ч. евро	160 241	170 244	194 404	180 599	224 910	251 258	263 004	318 391	334 914	350 977	365 435	387 996	401 294
Депозити, договорени за ползване	22	30	36	35	35	35	35	35	39	39	40	42	42
след предизвестие над 3 месеца	4	8	11	10	10	11	11	11	13	13	14	16	15
в левове	18	22	25	25	25	24	24	24	26	26	26	26	27
в чуждестранна валута	18	22	25	25	25	23	23	23	25	25	25	25	26
в т.ч. евро													
<b>ИЗДАДЕНИ ДЪЛГОВИ ЦЕННИ КНИЖА</b>													
<b>НАД 2 ГОДИНИ</b>													
в левове	200 301	201 246	210 370	212 351	212 813	212 316	203 160	184 906	172 050	176 569	171 139	170 895	149 425
в чуждестранна валута	39 090	39 111	39 622	41 083	41 221	41 020	32 279	31 769	31 398	34 253	34 600	34 598	34 648
в т.ч. евро	161 211	162 135	170 748	171 268	171 592	171 296	170 881	153 137	140 652	142 316	136 539	136 297	114 777
КАПИТАЛИ РЕЗЕРВИ	130 896	130 894	139 475	140 742	140 373	141 006	141 646	124 689	111 857	113 642	113 741	114 333	114 777
в т.ч. евро	5 130 912	5 260 251	5 389 069	5 547 830	5 701 623	5 772 853	5 733 811	5 744 563	5 688 947	5 865 501	5 918 150	5 985 303	6 125 990
Основен капитал	1 192 939	1 217 920	1 234 089	1 239 089	1 336 880	1 350 601	1 353 101	1 361 968	1 361 968	1 381 526	1 381 526	1 381 526	1 420 780
Резерви	3 118 056	3 158 245	3 220 857	3 300 315	3 273 874	3 320 495	3 683 930	3 776 944	3 749 686	3 839 191	3 802 859	3 777 392	3 773 790
Финансов резултат	819 917	884 086	934 123	1 008 426	1 090 869	1 101 757	696 780	605 651	577 293	644 784	733 765	826 385	931 420

\* Включва и резервната позиция в МВФ.

\*\* Включва само получените кредити от МВФ.

Източник: БНБ и търговските банки.

1.3.3. АНАЛИТИЧНА ОТЧЕТНОСТ НА БНБ

	X.2005	XI.2005	XII.2005	I.2006	II.2006	III.2006	IV.2006	V.2006	VI.2006	VII.2006	VIII.2006	IX.2006	X.2006
Валутен курс: лв. за 1 ш. д.	1.62674	1.66185	1.65790	1.61399	1.64701	1.61585	1.56005	1.51992	1.53845	1.53194	1.52193	1.54489	1.54051
лв. за 1 евро	1.95583	1.95583	1.95583	1.95583	1.95583	1.95583	1.95583	1.95583	1.95583	1.95583	1.95583	1.95583	1.95583
<b>АКТИВИ</b>													
<b>НЕТНИ ЧУЖДЕСТРАННИ АКТИВИ</b>	<b>10 712 196</b>	<b>10 992 740</b>	<b>11 318 830</b>	<b>11 075 375</b>	<b>11 266 539</b>	<b>11 251 584</b>	<b>11 465 880</b>	<b>12 069 815</b>	<b>12 077 928</b>	<b>12 577 501</b>	<b>11 845 696</b>	<b>12 275 575</b>	<b>12 166 942</b>
Чуждестранни активи	12 794 036	13 387 577	13 343 004	12 439 045	12 697 832	13 046 721	13 695 462	14 618 009	14 805 829	15 689 694	15 345 221	15 977 354	16 390 713
Каса в чуждестранна валута	14 281 646	14 821 042	14 437 360	13 493 692	13 439 324	13 746 694	14 367 972	15 266 237	15 425 700	16 301 426	15 937 628	16 543 969	16 947 190
в т.ч. евро	6 654	7 664	10 154	8 055	10 113	10 716	7 788	8 658	10 754	8 838	7 855	7 746	7 739
Депозити	5 560	6 781	8 664	6 855	8 538	9 468	6 977	7 798	9 494	7 828	6 524	6 472	6 664
в левове	3 416 540	3 695 087	3 388 616	2 800 579	3 361 013	3 681 586	3 457 851	4 665 236	4 363 691	5 254 412	4 395 283	5 015 792	4 926 525
в чуждестранна валута	3 416 540	3 695 087	3 388 616	2 800 579	3 361 013	3 681 586	3 457 851	4 665 236	4 363 691	5 254 412	4 395 283	5 015 792	4 926 525
в т.ч. евро	3 240 170	3 484 157	3 178 003	2 702 587	3 261 393	3 577 756	3 351 687	4 557 977	4 257 741	5 224 451	4 360 330	4 980 583	4 855 952
Репосделки	-	-	-	-	-	-	-	-	-	-	-	-	-
в левове	-	-	-	-	-	-	-	-	-	-	-	-	-
в чуждестранна валута	-	-	-	-	-	-	-	-	-	-	-	-	-
в т.ч. евро	-	-	-	-	-	-	-	-	-	-	-	-	-
Кредити	-	-	-	-	-	-	-	-	-	-	-	-	-
в левове	-	-	-	-	-	-	-	-	-	-	-	-	-
в чуждестранна валута	-	-	-	-	-	-	-	-	-	-	-	-	-
в т.ч. евро	-	-	-	-	-	-	-	-	-	-	-	-	-
Цени книжа, различни от акции	9 630 172	9 819 685	9 684 806	9 248 591	8 680 456	8 621 501	9 455 228	9 145 382	9 686 332	9 585 937	10 129 276	10 132 115	10 607 279
в левове	9 630 172	9 819 685	9 684 806	9 248 591	8 680 456	8 621 501	9 455 228	9 145 382	9 686 332	9 585 937	10 129 276	10 132 115	10 607 279
в чуждестранна валута	9 526 498	9 739 904	9 613 490	9 248 591	8 680 456	8 621 501	9 455 228	9 145 382	9 686 332	9 585 937	10 129 276	10 132 115	10 607 279
в т.ч. евро	22 310	22 310	22 309	23 706	23 706	23 706	23 706	23 706	23 706	23 706	23 706	23 706	23 706
Акции и други форми на собственост	-	-	-	-	-	-	-	-	-	-	-	-	-
в левове	-	-	-	-	-	-	-	-	-	-	-	-	-
в чуждестранна валута	22 310	22 310	22 309	23 706	23 706	23 706	23 706	23 706	23 706	23 706	23 706	23 706	23 706
в т.ч. евро	-	-	-	-	-	-	-	-	-	-	-	-	-
Монетарно злато и притежавани СПП*	1 075 916	1 129 016	1 164 497	1 271 394	1 252 467	1 285 820	1 357 165	1 347 192	1 257 947	1 334 973	1 287 577	1 265 609	1 268 926
Вземания по лихви	130 054	147 280	166 978	141 367	111 569	123 365	66 234	76 063	83 270	93 560	93 931	99 001	113 015
в левове	-	-	-	-	-	-	-	-	-	-	-	-	-
в чуждестранна валута	130 054	147 280	166 978	141 367	111 569	123 365	66 234	76 063	83 270	93 560	93 931	99 001	113 015
в т.ч. евро	127 728	146 259	165 809	141 119	111 362	123 045	65 802	75 737	82 832	93 034	93 471	98 436	112 339
Минус: чуждестранни пасиви	1 487 610	1 433 465	1 094 356	1 054 647	741 492	699 973	672 510	648 228	619 871	611 732	592 407	566 615	556 477
Депозити	-	-	-	-	-	-	-	-	-	-	-	-	-
в левове	-	-	-	-	-	-	-	-	-	-	-	-	-
в чуждестранна валута	-	-	-	-	-	-	-	-	-	-	-	-	-
в т.ч. евро	-	-	-	-	-	-	-	-	-	-	-	-	-
Репосделки	-	-	-	-	-	-	-	-	-	-	-	-	-
в левове	-	-	-	-	-	-	-	-	-	-	-	-	-
в чуждестранна валута	-	-	-	-	-	-	-	-	-	-	-	-	-
в т.ч. евро	-	-	-	-	-	-	-	-	-	-	-	-	-
Кредити**	1 487 610	1 433 465	1 094 356	1 054 647	741 492	699 973	672 510	648 228	619 871	611 732	592 407	566 615	556 477
Задължения по лихви	-	-	-	-	-	-	-	-	-	-	-	-	-

(продължава)

1.3.3. АНАЛИТИЧНА ОТЧЕТНОСТ НА БНБ  
(продължение)

	X.2005	XI.2005	XII.2005	I.2006	II.2006	III.2006	IV.2006	V.2006	VI.2006	VII.2006	VIII.2006	IX.2006	X.2006
в левове	-	-	-	-	-	-	-	-	-	-	-	-	-
в чуждестранна валута	-	-	-	-	-	-	-	-	-	-	-	-	-
в т.ч. евро	-	-	-	-	-	-	-	-	-	-	-	-	-
<b>ВЗЕМАНИЯ ОТ СЕКТОР ДЪРЖАВНО УПРАВЛЕНИЕ</b>	-2 269 266	-2 582 404	-2 218 800	-1 559 258	-1 629 046	-1 993 354	-2 429 303	-2 750 151	-2 930 240	-3 314 956	-3 702 094	-3 902 574	-4 422 740
Централно държавно управление (нето)	-2 269 266	-2 582 404	-2 218 800	-1 559 258	-1 629 046	-1 993 354	-2 429 303	-2 750 151	-2 930 240	-3 314 956	-3 702 094	-3 902 574	-4 422 740
Вземания	1 487 610	1 433 465	1 094 355	1 054 647	741 493	699 974	672 511	648 228	619 872	611 732	592 407	566 615	556 477
ДЦК	-	-	-	-	-	-	-	-	-	-	-	-	-
в левове	-	-	-	-	-	-	-	-	-	-	-	-	-
в чуждестранна валута	-	-	-	-	-	-	-	-	-	-	-	-	-
в т.ч. евро	-	-	-	-	-	-	-	-	-	-	-	-	-
Репосделки	-	-	-	-	-	-	-	-	-	-	-	-	-
в левове	-	-	-	-	-	-	-	-	-	-	-	-	-
в чуждестранна валута	-	-	-	-	-	-	-	-	-	-	-	-	-
в т.ч. евро	-	-	-	-	-	-	-	-	-	-	-	-	-
Кредити	1 487 610	1 433 465	1 094 355	1 054 647	741 493	699 974	672 511	648 228	619 872	611 732	592 407	566 615	556 477
в левове	-	-	-	-	-	-	-	-	-	-	-	-	-
в чуждестранна валута	1 487 610	1 433 465	1 094 355	1 054 647	741 493	699 974	672 511	648 228	619 872	611 732	592 407	566 615	556 477
в т.ч. евро	-	-	-	-	-	-	-	-	-	-	-	-	-
Минус: задължения	3 756 876	4 015 869	3 313 155	2 613 905	2 370 539	2 693 328	3 101 814	3 398 379	3 550 112	3 926 688	4 294 501	4 469 189	4 979 217
Депозити	3 756 876	4 015 869	3 313 155	2 613 905	2 370 539	2 693 328	3 101 814	3 398 379	3 550 112	3 926 688	4 294 501	4 469 189	4 979 217
в левове	2 249 660	2 366 458	2 134 473	1 652 444	1 803 522	2 178 219	2 291 739	2 538 852	2 772 475	3 057 145	3 447 656	3 698 657	3 785 488
в чуждестранна валута	1 507 216	1 649 411	1 178 682	961 461	567 017	515 109	810 075	859 527	777 637	869 543	846 845	770 532	1 193 729
в т.ч. евро	1 212 864	1 360 737	898 916	851 384	468 780	414 187	698 331	755 787	671 201	834 270	815 532	740 923	1 119 232
Репосделки	-	-	-	-	-	-	-	-	-	-	-	-	-
в левове	-	-	-	-	-	-	-	-	-	-	-	-	-
в чуждестранна валута	-	-	-	-	-	-	-	-	-	-	-	-	-
в т.ч. евро	-	-	-	-	-	-	-	-	-	-	-	-	-
Социалноосигурителни фондове	-	-	-	-	-	-	-	-	-	-	-	-	-
Репосделки	-	-	-	-	-	-	-	-	-	-	-	-	-
в левове	-	-	-	-	-	-	-	-	-	-	-	-	-
в чуждестранна валута	-	-	-	-	-	-	-	-	-	-	-	-	-
в т.ч. евро	-	-	-	-	-	-	-	-	-	-	-	-	-
Кредити	-	-	-	-	-	-	-	-	-	-	-	-	-
в левове	-	-	-	-	-	-	-	-	-	-	-	-	-
в чуждестранна валута	-	-	-	-	-	-	-	-	-	-	-	-	-
в т.ч. евро	-	-	-	-	-	-	-	-	-	-	-	-	-
ВЗЕМАНИЯ ОТ ТЪРГОВСКИТЕ БАНКИ	5 009	5 009	5 009	5 009	5 009	5 009	-	-	-	-	-	-	-
в левове	410	410	410	410	410	410	-	-	-	-	-	-	-
в чуждестранна валута	4 599	4 599	4 599	4 599	4 599	4 599	-	-	-	-	-	-	-
в т.ч. евро	-	-	-	-	-	-	-	-	-	-	-	-	-
ВЗЕМАНИЯ ОТ НЕПРАВИТЕЛСТВЕНИЯ СЕКТОР	75 271	75 271	75 271	75 271	75 271	75 271	75 271	75 271	75 271	75 271	75 271	75 271	75 271
Нефинансови предприятия	71 734	71 734	71 734	71 734	71 734	71 734	71 734	71 734	71 734	71 734	71 734	71 734	71 734
Кредити	-	-	-	-	-	-	-	-	-	-	-	-	-
в левове	-	-	-	-	-	-	-	-	-	-	-	-	-

(продължава)



1.3.3. АНАЛИТИЧНА ОТЧЕТНОСТ НА БНБ  
(продължение)

(млн. лв.)

	X.2005	XI.2005	XII.2005	I.2006	II.2006	III.2006	IV.2006	V.2006	VI.2006	VII.2006	VIII.2006	IX.2006	X.2006
в чуждестранна валута	-	-	-	-	-	-	-	-	-	-	-	-	-
в т.ч. евро	-	-	-	-	-	-	-	-	-	-	-	-	-
Акции и други форми на собственост	71 734	71 734	71 734	71 734	71 734	71 734	71 734	71 734	71 734	71 734	71 734	71 734	71 734
в левове	71 734	71 734	71 734	71 734	71 734	71 734	71 734	71 734	71 734	71 734	71 734	71 734	71 734
в чуждестранна валута	-	-	-	-	-	-	-	-	-	-	-	-	-
в т.ч. евро	-	-	-	-	-	-	-	-	-	-	-	-	-
Финансови предприятия	3 537	3 537	3 537	3 537	3 537	3 537	3 537	3 537	3 537	3 537	3 537	3 537	3 537
Кредити	-	-	-	-	-	-	-	-	-	-	-	-	-
в левове	-	-	-	-	-	-	-	-	-	-	-	-	-
в чуждестранна валута	-	-	-	-	-	-	-	-	-	-	-	-	-
в т.ч. евро	-	-	-	-	-	-	-	-	-	-	-	-	-
Акции и други форми на собственост	3 537	3 537	3 537	3 537	3 537	3 537	3 537	3 537	3 537	3 537	3 537	3 537	3 537
в левове	3 537	3 537	3 537	3 537	3 537	3 537	3 537	3 537	3 537	3 537	3 537	3 537	3 537
в чуждестранна валута	-	-	-	-	-	-	-	-	-	-	-	-	-
в т.ч. евро	-	-	-	-	-	-	-	-	-	-	-	-	-
ДЪЛГОТРАЙНИ АКТИВИ	144 948	146 390	148 489	150 272	150 337	151 177	151 645	153 360	154 876	157 428	158 062	158 859	160 237
ДРУГИ ПОЗИЦИИ (НЕТО)	-37 802	-39 103	-34 143	-34 964	-32 864	-33 240	-27 195	-26 674	-27 808	-29 936	-30 764	-33 335	-36 539
Други активи	1 451 021	1 460 486	1 465 208	1 441 410	1 462 153	1 440 846	1 422 504	1 409 189	1 411 142	1 409 027	1 402 910	1 411 076	1 409 313
в левове	23 135	23 005	25 981	24 540	26 717	26 754	28 898	30 024	28 998	28 701	27 243	26 043	24 918
в чуждестранна валута	1 428 486	1 437 481	1 439 227	1 416 870	1 435 436	1 414 092	1 393 606	1 379 165	1 382 144	1 380 326	1 375 667	1 385 033	1 384 395
в т.ч. евро	41	84	137	40	82	136	41	84	137	41	84	138	40
Минус: други пасиви	1 489 423	1 499 389	1 499 351	1 476 374	1 495 017	1 474 086	1 449 699	1 435 863	1 438 953	1 438 674	1 433 674	1 444 411	1 445 852
в левове	62 242	63 331	61 612	60 840	61 262	62 154	57 794	58 389	58 521	60 109	59 486	60 854	62 557
в чуждестранна валута	1 427 181	1 436 258	1 437 739	1 415 534	1 433 755	1 411 932	1 391 905	1 377 474	1 380 429	1 378 854	1 374 188	1 383 557	1 383 295
в т.ч. евро	870	936	706	630	471	89	223	261	276	391	430	455	685
<b>ПАСИВИ</b>	<b>10 712 196</b>	<b>10 992 740</b>	<b>11 318 830</b>	<b>11 075 375</b>	<b>11 266 539</b>	<b>11 251 584</b>	<b>11 465 880</b>	<b>12 069 815</b>	<b>12 077 928</b>	<b>12 577 501</b>	<b>11 845 696</b>	<b>12 275 575</b>	<b>12 166 942</b>
<b>РЕЗЕРВНИ ПАРИ</b>	7 792 668	7 985 687	8 351 131	8 144 209	8 368 649	8 346 675	8 676 788	9 251 498	9 338 889	9 743 736	9 051 759	9 544 347	9 395 932
Пари в обращение	5 549 020	5 500 324	5 867 213	5 502 892	5 509 362	5 529 113	5 674 522	5 780 296	5 977 068	6 200 199	6 317 672	6 422 655	6 404 768
Депозити на търговските банки	2 243 648	2 485 363	2 483 918	2 641 317	2 859 287	2 817 562	3 002 266	3 471 202	3 361 821	3 543 537	2 734 087	3 121 692	2 991 164
в левове	1 338 849	1 296 555	1 455 403	1 289 432	1 357 687	1 337 858	1 298 485	1 230 523	1 153 361	1 277 007	1 240 823	1 405 887	1 445 822
в чуждестранна валута	904 799	1 188 808	1 028 515	1 351 885	1 501 600	1 479 704	1 703 781	2 240 679	2 208 460	2 266 530	1 493 264	1 715 805	1 545 342
в т.ч. евро	900 168	1 184 077	1 023 796	1 347 291	1 496 912	1 475 104	1 699 340	2 236 352	2 204 081	2 262 169	1 488 932	1 711 407	1 540 957
<b>ПАСИВИ, ВКЛЮЧЕНИ В ПАРИЧНАТА МАСА</b>	1 069 060	1 092 514	982 223	866 737	836 423	844 033	813 979	825 666	817 146	817 924	791 896	728 498	748 814
<b>ДЕПОЗИТИ</b>	1 069 060	1 092 514	982 223	866 737	836 423	844 033	813 979	825 666	817 146	817 924	791 896	728 498	748 814
Оварнайт депозити	96 084	141 423	149 173	121 488	120 041	140 651	91 818	94 505	148 985	146 763	176 691	117 258	127 751
в левове	45 690	87 411	94 850	82 812	91 123	123 823	73 481	78 511	122 818	113 829	138 133	66 038	86 113
Социалноосигурителни фондове	42 712	72 925	93 557	82 313	90 240	44 434	72 428	78 393	114 841	112 834	135 713	65 899	85 744
Нефинансови предприятия	17	30	2	21	7	16	3	10	12	10	8	9	-
Финансови предприятия	2 961	14 456	1 291	478	876	79 373	1 050	108	7 965	985	2 412	130	369
Домакинства и НТООД	-	-	-	-	-	-	-	-	-	-	-	-	-
в чуждестранна валута	50 394	54 012	54 323	38 676	28 918	16 828	18 337	15 994	26 167	32 934	38 558	51 220	41 638
Социалноосигурителни фондове	-	-	-	-	-	-	-	-	-	-	-	-	-
Нефинансови предприятия	50 204	53 912	54 198	38 558	28 828	16 529	18 266	15 672	25 831	32 483	38 139	47 666	41 567
Финансови предприятия	190	100	125	118	90	299	71	322	336	451	419	3 554	71
Домакинства и НТООД	-	-	-	-	-	-	-	-	-	-	-	-	-

(продължава)

1.3.3. АНАЛИТИЧНА ОТЧЕТНОСТ НА БНБ  
(продължение)

	X.2005	XI.2005	XII.2005	I.2006	II.2006	III.2006	IV.2006	V.2006	VI.2006	VII.2006	VIII.2006	IX.2006	X.2006
	(хил. лв.)												
в т.ч. евро	50 312	53 918	54 240	38 601	28 841	16 678	18 273	15 908	26 079	32 739	38 426	47 985	41 550
Социалноосигурителни фондове	-	-	-	-	-	-	-	-	-	-	-	-	-
Нефинансови предприятия	50 122	53 818	54 115	38 483	28 751	16 379	18 202	15 586	25 744	32 396	38 053	47 578	41 480
Финансови предприятия	190	100	125	118	90	299	71	322	335	343	373	407	70
Домакинства и НТООД	-	-	-	-	-	-	-	-	-	-	-	-	-
Депозити с договорен матурирет до 2 години в левове	972 976	951 091	833 050	745 249	716 382	703 382	722 161	731 161	668 161	671 161	615 205	611 240	621 063
Социалноосигурителни фондове	918 213	911 975	791 978	712 000	689 000	676 000	685 000	694 000	631 000	634 000	575 000	576 035	578 035
Нефинансови предприятия	795 193	798 975	712 978	665 000	665 000	670 000	620 000	630 000	580 000	579 000	529 000	529 000	531 000
Финансови предприятия	84 000	84 000	34 000	4 000	4 000	4 000	4 000	4 000	4 000	4 000	4 000	4 000	-
Домакинства и НТООД	39 000	29 000	45 000	43 000	20 000	2 000	61 000	60 000	47 000	51 000	42 000	43 000	47 000
в чуждестранна валута	20	-	-	-	-	-	-	-	-	-	-	35	35
Социалноосигурителни фондове	54 763	39 116	41 072	33 249	27 382	27 382	37 161	37 161	37 161	37 161	40 205	35 205	43 028
Нефинансови предприятия	35 205	33 249	33 249	23 470	23 470	23 470	23 470	23 470	23 470	23 470	23 470	21 514	21 514
Финансови предприятия	19 558	5 867	7 823	9 779	3 912	3 912	13 691	13 691	13 691	13 691	16 735	13 691	21 514
Домакинства и НТООД	-	-	-	-	-	-	-	-	-	-	-	-	-
в т.ч. евро	54 763	39 116	41 072	33 249	27 382	27 382	37 161	37 161	37 161	37 161	37 161	35 205	43 028
Социалноосигурителни фондове	-	-	-	-	-	-	-	-	-	-	-	-	-
Нефинансови предприятия	35 205	33 249	33 249	23 470	23 470	23 470	23 470	23 470	23 470	23 470	23 470	21 514	21 514
Финансови предприятия	19 558	5 867	7 823	9 779	3 912	3 912	13 691	13 691	13 691	13 691	13 691	13 691	21 514
Домакинства и НТООД	-	-	-	-	-	-	-	-	-	-	-	-	-
Депозити, договорени за ползване след предизвестие до 3 месеца в левове	-	-	-	-	-	-	-	-	-	-	-	-	-
Социалноосигурителни фондове	-	-	-	-	-	-	-	-	-	-	-	-	-
Нефинансови предприятия	-	-	-	-	-	-	-	-	-	-	-	-	-
Финансови предприятия	-	-	-	-	-	-	-	-	-	-	-	-	-
Домакинства и НТООД	-	-	-	-	-	-	-	-	-	-	-	-	-
в чуждестранна валута	-	-	-	-	-	-	-	-	-	-	-	-	-
Социалноосигурителни фондове	-	-	-	-	-	-	-	-	-	-	-	-	-
Нефинансови предприятия	-	-	-	-	-	-	-	-	-	-	-	-	-
Финансови предприятия	-	-	-	-	-	-	-	-	-	-	-	-	-
Домакинства и НТООД	-	-	-	-	-	-	-	-	-	-	-	-	-
в т.ч. евро	-	-	-	-	-	-	-	-	-	-	-	-	-
Социалноосигурителни фондове	-	-	-	-	-	-	-	-	-	-	-	-	-
Нефинансови предприятия	-	-	-	-	-	-	-	-	-	-	-	-	-
Финансови предприятия	-	-	-	-	-	-	-	-	-	-	-	-	-
Домакинства и НТООД	-	-	-	-	-	-	-	-	-	-	-	-	-
ДЪЛГОСРОЧНИ ПАСИВИ, НЕВКЛЮЧЕНИ В ПАРИЧНАТА МАСА	1 850 468	1 914 539	1 985 476	2 064 429	2 061 467	2 060 876	1 975 113	1 992 651	1 921 893	2 015 841	2 002 041	2 002 730	2 022 196
ДЕПОЗИТИ	-	-	-	-	-	-	-	-	-	-	-	-	-
Депозити с договорен матурирет над 2 години в левове	-	-	-	-	-	-	-	-	-	-	-	-	-
Социалноосигурителни фондове	-	-	-	-	-	-	-	-	-	-	-	-	-
Нефинансови предприятия	-	-	-	-	-	-	-	-	-	-	-	-	-



## 1.3.4. АНАЛИТИЧНА ОТЧЕТНОСТ НА ТЪРГОВСКИТЕ БАНКИ

	X.2005	XI.2005	XII.2005	I.2006	II.2006	III.2006	IV.2006	V.2006	VI.2006	VII.2006	VIII.2006	IX.2006	X.2006
Валутен курс: лв. за 1 ш. д.	1.62674	1.66185	1.65790	1.61399	1.64701	1.61585	1.56005	1.51992	1.53845	1.53194	1.52193	1.54489	1.54051
лв. за 1 евро	1.95583	1.95583	1.95583	1.95583	1.95583	1.95583	1.95583	1.95583	1.95583	1.95583	1.95583	1.95583	1.95583
<b>АКТИВИ</b>	<b>21 781 655</b>	<b>21 950 415</b>	<b>23 112 571</b>	<b>22 972 745</b>	<b>23 729 283</b>	<b>24 220 355</b>	<b>24 441 514</b>	<b>25 172 752</b>	<b>25 957 462</b>	<b>26 536 070</b>	<b>27 304 392</b>	<b>28 000 596</b>	<b>28 685 064</b>
<b>НЕТНИ ЧУЖДЕСТРАННИ АКТИВИ</b>	<b>30 294</b>	<b>-342 773</b>	<b>-122 111</b>	<b>-282 162</b>	<b>-6 897</b>	<b>333 251</b>	<b>-147 515</b>	<b>260 675</b>	<b>328 692</b>	<b>435 980</b>	<b>1 841 841</b>	<b>1 800 147</b>	<b>2 132 171</b>
Чуждестранни активи	4 562 276	4 464 904	5 423 909	4 825 813	5 149 918	6 198 924	5 733 340	6 002 743	6 019 683	6 084 145	7 412 590	7 865 338	8 155 128
Каса в чуждестранна валута	249 865	239 785	291 850	231 901	255 726	233 485	250 693	270 576	303 073	342 443	302 531	295 730	268 283
в т.ч. евро	151 030	148 983	189 451	139 332	139 929	137 750	162 664	169 347	185 258	216 640	185 222	184 470	167 881
Депозити	2 877 494	2 842 038	3 659 486	3 116 086	3 428 188	4 404 183	3 905 960	4 150 606	4 163 983	4 226 962	5 597 184	6 106 086	6 225 035
в левове	68 260	53 781	54 731	29 831	19 331	276 831	293 151	284 546	288 031	283 513	504 991	496 329	659 531
в чуждестранна валута	2 809 234	2 788 257	3 604 755	3 086 255	3 408 857	4 127 352	3 612 809	3 866 060	3 875 952	3 943 449	5 092 193	5 609 757	5 565 504
в т.ч. евро	1 655 372	1 613 216	2 165 136	1 745 557	1 952 248	2 670 856	2 208 266	2 349 206	2 343 881	2 421 716	3 284 430	3 722 401	3 399 996
Репосделки	46 009	8 880	10 835	2 978	-	23 568	51 369	70 895	51 881	4 729	4 729	-	-
в левове	-	-	-	-	-	-	-	-	-	-	-	-	-
в чуждестранна валута	46 009	8 880	10 835	2 978	-	23 568	51 369	70 895	51 881	4 729	4 729	-	-
в т.ч. евро	46 009	8 880	10 835	2 978	-	23 568	51 369	70 895	51 881	4 729	4 729	-	-
Кредити	227 532	231 897	230 196	226 328	195 278	188 126	194 454	228 672	255 649	270 942	267 744	272 250	274 325
в левове	58 169	58 525	59 466	57 303	56 004	5 963	7 919	8 291	7 296	7 529	9 286	7 707	5 546
в чуждестранна валута	169 363	173 372	170 730	169 025	139 274	182 163	186 535	220 381	248 353	263 413	258 458	264 543	268 779
в т.ч. евро	85 827	89 011	90 605	90 010	98 858	139 824	147 316	181 514	213 341	232 425	225 926	231 421	240 298
Ценни книжа, различни от акции	1 154 908	1 135 831	1 225 069	1 242 137	1 264 342	1 343 091	1 324 210	1 275 159	1 234 234	1 227 996	1 229 301	1 178 818	1 372 790
в левове	34 017	33 962	33 865	34 310	34 220	34 310	34 095	34 028	33 944	34 016	34 039	34 012	198 027
в чуждестранна валута	1 120 891	1 101 869	1 191 204	1 208 282	1 230 032	1 308 871	1 290 115	1 241 131	1 200 290	1 193 980	1 195 262	1 144 806	1 174 763
в т.ч. евро	525 341	496 807	574 797	610 957	617 316	680 940	685 454	667 580	615 433	610 262	609 899	555 402	573 612
Акции и други форми на собственост	6 468	6 473	6 473	6 383	6 384	6 471	6 654	6 835	10 863	11 073	11 101	12 454	12 695
в левове	-	-	-	-	-	-	-	-	-	-	-	-	-
в чуждестранна валута	6 468	6 473	6 473	6 383	6 384	6 471	6 654	6 835	10 863	11 073	11 101	12 454	12 695
в т.ч. евро	6 318	6 319	6 319	6 363	6 363	6 451	6 634	6 816	10 844	10 933	10 961	11 724	11 926
Минус: чуждестранни пасиви	4 531 982	4 807 677	5 546 020	5 107 975	5 156 815	5 865 673	5 880 855	5 742 068	5 690 991	5 648 165	5 570 749	6 065 191	6 020 957
Депозити	4 209 238	4 580 916	5 044 197	4 887 252	4 936 060	5 445 849	5 635 772	5 473 737	5 224 975	5 392 073	5 315 027	5 653 567	5 765 453
в левове	277 670	263 071	256 263	276 146	265 138	284 878	307 621	285 781	292 071	298 794	287 883	299 669	465 800
в чуждестранна валута	3 931 568	4 317 845	4 787 934	4 611 106	4 670 922	5 160 971	5 328 151	5 187 956	4 932 904	5 093 279	5 027 144	5 353 898	5 299 653
в т.ч. евро	3 617 865	3 974 006	4 477 181	4 287 308	4 389 282	4 878 250	5 027 467	4 931 191	4 629 437	4 813 234	4 780 395	5 091 183	4 899 433
Репосделки	113 365	17 348	293 826	12 322	12 322	187 013	12 322	12 322	210 037	-	-	155 881	-
в левове	-	-	-	-	-	-	-	-	-	-	-	-	-
в чуждестранна валута	113 365	17 348	293 826	12 322	12 322	187 013	12 322	12 322	210 037	-	-	155 881	-
в т.ч. евро	113 365	17 348	243 008	12 322	12 322	187 013	12 322	12 322	210 037	-	-	155 881	-
Издадени дългови ценни книжа	209 379	209 413	207 997	208 401	208 433	232 811	232 761	256 009	255 979	256 092	255 722	255 743	255 504
в левове	1 594	1 594	1 110	1 110	1 110	1 110	1 105	1 100	1 100	1 100	1 113	1 113	1 113
в чуждестранна валута	207 785	207 819	206 887	207 291	207 323	231 701	231 656	254 909	254 879	254 992	254 609	254 630	254 391
в т.ч. евро	207 039	207 056	206 127	206 551	206 568	230 960	230 941	254 212	254 174	254 290	254 378	254 400	254 391
РЕЗЕРВИ В БНБ	2 646 342	2 879 986	2 954 389	3 042 535	3 276 685	3 223 440	3 469 170	3 945 530	3 823 252	4 036 390	3 216 305	3 630 050	3 502 464
Каса в левове	415 420	404 645	471 698	411 179	429 712	416 465	484 937	496 500	474 159	513 616	488 647	506 001	524 025
Депозити	2 230 922	2 475 341	2 482 691	2 631 356	2 846 973	2 806 975	2 984 233	3 449 030	3 349 093	3 522 774	2 727 658	3 124 049	2 978 439

(продължава)

1.3.4. АНАЛИТИЧНА ОТЧЕТНОСТ НА ТЪРГОВСКИТЕ БАНКИ  
(продължение)

(хил. лв.)

	X.2005	XI.2005	1.2006	II.2006	III.2006	IV.2006	V.2006	VI.2006	VII.2006	VIII.2006	IX.2006	X.2006
в левове	1 326 121	1 286 532	1 279 471	1 345 373	1 327 270	1 280 453	1 208 354	1 140 631	1 256 246	1 234 395	1 408 247	1 433 099
в чуждестранна валута	904 801	1 188 809	1 351 885	1 501 600	1 479 705	1 703 780	2 240 676	2 208 462	2 266 528	1 493 263	1 715 802	1 545 340
в т.ч. евро	900 170	1 184 078	1 347 291	1 496 911	1 475 105	1 699 339	2 236 349	2 204 083	2 262 167	1 488 931	1 711 405	1 540 955
<b>ВЗЕМАНИЯ ОТ СЕКТОР ДЪРЖАВНО УПРАВЛЕНИЕ</b>	1 809 396	1 835 969	1 827 919	1 861 948	1 925 223	1 948 050	1 953 298	1 964 117	1 832 241	1 785 358	1 831 914	1 842 999
Централно държавно управление (нето)	1 752 660	1 777 427	1 769 803	1 781 625	1 844 888	1 868 289	1 873 991	1 884 697	1 753 215	1 699 163	1 741 982	1 736 985
Вземания	2 663 595	2 711 830	2 621 521	2 639 479	2 673 255	2 709 390	2 756 668	2 794 122	2 756 427	2 743 190	2 787 145	2 793 974
ДЦК	2 663 594	2 711 828	2 621 521	2 639 411	2 673 209	2 709 213	2 756 459	2 793 999	2 755 893	2 742 825	2 787 132	2 793 964
в левове	1 446 249	1 450 410	1 398 943	1 438 754	1 474 654	1 521 306	1 555 271	1 574 049	1 535 210	1 543 462	1 571 115	1 540 540
в чуждестранна валута	1 217 345	1 261 418	1 222 578	1 200 657	1 198 555	1 187 907	1 201 188	1 219 950	1 220 683	1 199 363	1 216 017	1 253 424
в т.ч. евро	765 071	771 277	756 861	764 893	786 604	776 586	780 478	783 965	783 302	768 478	773 747	793 057
Репоселки	-	-	-	-	-	-	-	-	-	-	-	-
в левове	-	-	-	-	-	-	-	-	-	-	-	-
в чуждестранна валута	-	-	-	-	-	-	-	-	-	-	-	-
в т.ч. евро	-	-	-	-	-	-	-	-	-	-	-	-
Кредити	1	2	-	68	46	177	209	123	534	365	13	10
в левове	1	2	-	68	45	177	208	123	532	364	12	10
в чуждестранна валута	-	-	-	-	1	-	-	-	2	-	1	-
в т.ч. евро	-	-	-	-	1	-	1	-	2	-	1	-
Минус: задължения	910 935	934 403	851 718	857 854	828 367	841 101	882 677	909 425	1 003 212	1 044 027	1 045 163	1 056 989
Депозити	910 935	934 403	851 718	857 854	828 367	841 101	882 677	909 425	1 003 212	1 044 027	1 045 163	1 056 989
в левове	382 539	399 256	374 485	369 976	402 199	374 016	375 406	426 341	392 858	397 755	436 457	453 385
в чуждестранна валута	528 396	535 147	477 233	487 878	426 168	467 085	507 271	483 084	610 354	646 272	608 706	603 604
в т.ч. евро	508 799	516 614	460 735	467 204	408 061	449 468	489 914	465 537	592 915	628 643	591 316	585 009
Репоселки	-	-	-	-	-	-	-	-	-	-	-	-
в левове	-	-	-	-	-	-	-	-	-	-	-	-
в чуждестранна валута	-	-	-	-	-	-	-	-	-	-	-	-
в т.ч. евро	-	-	-	-	-	-	-	-	-	-	-	-
Местно държавно управление и СОФ	56 736	58 542	58 116	80 323	80 335	79 761	79 307	79 420	79 026	86 195	89 932	106 014
Ценни книжа, различни от акции	23 409	23 427	22 654	22 922	23 527	23 628	23 390	23 346	22 967	23 383	23 367	34 032
в левове	7 787	7 790	7 046	7 329	7 533	7 666	7 457	7 458	7 491	7 494	7 494	8 040
в чуждестранна валута	15 622	15 637	15 608	15 593	15 994	15 962	15 933	15 888	15 476	15 889	15 873	25 992
в т.ч. евро	15 622	15 637	15 608	15 593	15 994	15 962	15 933	15 888	15 476	15 889	15 873	25 992
Репоселки	-	-	-	-	-	-	-	-	-	-	-	-
в левове	-	-	-	-	-	-	-	-	-	-	-	-
в чуждестранна валута	-	-	-	-	-	-	-	-	-	-	-	-
в т.ч. евро	-	-	-	-	-	-	-	-	-	-	-	-
Кредити	33 327	35 115	35 462	57 401	56 808	56 133	55 917	56 074	56 059	62 812	66 565	71 982
в левове	32 450	33 734	33 798	33 854	33 282	32 740	32 520	32 690	32 697	39 291	44 538	50 091
в чуждестранна валута	877	1 381	1 664	23 547	23 526	23 393	23 397	23 384	23 362	23 521	22 027	21 891
в т.ч. евро	877	1 381	1 664	23 547	23 526	23 393	23 397	23 384	23 362	23 521	22 027	21 891
<b>ВЗЕМАНИЯ ОТ НЕПРАВИТЕЛСТВЕНИЯ СЕКТОР</b>	17 531 396	17 866 898	18 587 311	18 857 358	18 915 186	19 374 031	19 344 576	20 131 869	20 603 366	20 777 446	21 198 983	21 653 366
Нефинансови предприятия	10 743 041	10 908 113	11 295 415	11 398 903	11 443 831	11 673 146	11 395 406	11 878 046	12 198 781	12 360 987	12 535 336	12 878 239
Репоселки	8 311	8 535	9 507	9 436	5 824	5 833	5 842	10 398	10 345	10 219	10 306	5 858
в левове	5 804	6 184	7 551	7 480	3 868	3 877	3 886	3 846	3 793	3 804	3 891	3 902
в чуждестранна валута	2 507	2 351	1 956	1 956	1 956	1 956	1 956	6 552	6 552	6 415	6 415	1 956

(продължава)

1.3.4. АНАЛИТИЧНА ОТЧЕТНОСТ НА ТЪРГОВСКИТЕ БАНКИ  
(продължение)

	X.2005	XI.2005	I.2006	II.2006	III.2006	IV.2006	V.2006	VI.2006	VII.2006	VIII.2006	IX.2006	X.2006
в т.ч. евро	2 507	2 351	1 956	1 956	1 956	1 956	1 956	6 552	6 552	6 415	6 415	1 956
<b>Кредити</b>	10 556 120	10 669 440	11 013 668	11 125 782	11 168 622	11 391 302	11 098 594	11 567 162	11 897 652	12 043 578	12 213 390	12 545 886
в левове	3 460 339	3 496 603	3 668 489	3 781 411	3 899 553	3 998 954	4 072 979	4 224 785	4 317 323	4 364 794	4 521 545	4 555 906
в чуждестранна валута	7 095 781	7 172 837	7 345 179	7 344 371	7 269 069	7 392 348	7 025 615	7 342 377	7 580 329	7 678 784	7 691 845	7 989 980
в т.ч. евро	6 342 478	6 445 049	6 672 976	6 702 225	6 699 249	6 875 458	6 588 770	6 908 250	7 154 026	7 243 833	7 282 596	7 557 848
Цени на книжа, различни от акции	111 982	165 287	208 297	199 968	205 808	210 609	225 120	225 899	212 874	232 691	225 597	238 920
в левове	15 828	20 428	20 875	19 513	20 864	18 559	23 568	24 522	24 560	24 137	21 359	21 942
в чуждестранна валута	96 154	144 859	187 422	180 455	184 944	192 050	201 552	201 377	188 314	208 554	204 238	217 878
в т.ч. евро	96 154	143 197	185 808	178 808	183 328	190 490	200 032	199 839	186 782	207 032	202 693	216 337
Акции и други форми на собственост	66 628	64 851	63 943	63 717	63 577	65 402	65 850	74 587	77 910	74 499	86 043	87 575
в левове	66 628	64 851	63 943	63 717	63 577	65 402	65 850	74 587	77 910	74 499	86 043	87 575
в чуждестранна валута	-	-	-	-	-	-	-	-	-	-	-	-
в т.ч. евро	-	-	-	-	-	-	-	-	-	-	-	-
<b>Финансови предприятия</b>	331 995	290 020	279 584	299 521	355 302	364 833	360 126	369 843	393 578	410 948	412 644	420 798
Репоселки	43 396	39 417	43 857	48 305	57 816	53 496	49 313	56 160	56 132	49 708	42 285	43 920
в левове	23 390	22 298	23 777	27 553	24 961	28 766	25 875	32 276	32 423	29 198	20 168	33 657
в чуждестранна валута	20 006	17 119	9 270	20 552	32 855	24 730	23 438	23 884	23 709	20 510	22 117	10 263
в т.ч. евро	16 144	13 797	6 696	16 896	29 268	21 267	21 811	22 184	22 017	18 828	20 410	8 560
Кредити	183 743	162 101	165 596	150 290	189 508	189 626	187 333	178 866	205 618	227 869	228 937	233 780
в левове	35 953	43 973	33 805	41 588	52 665	52 380	51 113	45 914	39 833	57 439	59 980	69 176
в чуждестранна валута	149 790	118 128	131 791	108 949	136 843	137 246	136 220	134 952	165 785	170 430	168 957	164 604
в т.ч. евро	149 790	118 128	131 791	108 949	136 843	137 245	134 497	134 952	165 784	170 115	168 637	164 204
Цени на книжа, различни от акции	73 521	56 967	61 634	69 383	66 991	68 793	70 127	78 420	74 581	74 594	81 439	79 969
в левове	41 943	43 204	42 506	42 127	42 374	42 255	41 751	41 602	41 631	40 930	41 371	41 303
в чуждестранна валута	31 578	13 762	19 128	27 256	24 617	26 538	28 376	36 818	32 950	33 664	40 068	38 666
в т.ч. евро	22 561	13 756	19 128	27 256	24 617	26 538	28 376	36 818	32 950	33 664	40 068	38 666
Акции и други форми на собственост	31 335	31 535	32 196	31 543	40 987	52 918	53 353	56 397	57 247	58 777	59 983	63 129
в левове	31 335	31 535	32 196	31 543	40 987	52 918	53 353	56 397	57 247	58 777	59 983	63 129
в чуждестранна валута	-	-	-	-	-	-	-	-	-	-	-	-
в т.ч. евро	-	-	-	-	-	-	-	-	-	-	-	-
Домакинства и НТООД	6 456 360	6 668 765	6 995 266	7 158 934	7 116 053	7 336 052	7 589 044	7 883 980	8 011 007	8 005 511	8 251 003	8 354 329
Репоселки	-	-	-	-	-	-	-	-	-	-	-	-
в левове	-	-	-	-	-	-	-	-	-	-	-	-
в чуждестранна валута	-	-	-	-	-	-	-	-	-	-	-	-
в т.ч. евро	-	-	-	-	-	-	-	-	-	-	-	-
<b>Кредити</b>	6 456 360	6 668 765	6 927 834	7 158 934	7 116 053	7 336 052	7 589 044	7 883 980	8 011 007	8 005 511	8 251 003	8 354 329
в левове	5 513 712	5 681 844	5 861 732	6 026 042	5 923 241	6 104 877	6 337 424	6 556 925	6 650 371	6 594 244	6 782 095	6 820 606
в чуждестранна валута	942 648	986 921	1 066 102	1 132 892	1 192 812	1 231 175	1 251 620	1 327 055	1 360 636	1 411 267	1 468 908	1 533 723
в т.ч. евро	915 125	957 497	1 033 704	1 098 941	1 155 933	1 192 785	1 208 465	1 278 647	1 309 828	1 357 442	1 412 517	1 475 124
<b>ДЪЛГОТРАЙНИ АКТИВИ</b>	1 354 045	1 368 694	1 426 170	1 470 804	1 481 448	1 498 632	1 511 666	1 501 371	1 527 949	1 549 308	1 557 572	1 566 828
<b>ДРУГИ ПОЗИЦИИ (нето)</b>	-1 589 818	-1 658 359	-1 589 220	-1 730 615	-1 658 193	-1 700 854	-1 842 993	-1 791 839	-1 899 856	-1 865 866	-2 018 070	-2 012 764
Отношения между търговските банки (нето)	22 964	25 651	26 152	20 675	-3 787	9 272	4 559	5 028	18 586	3 567	673	-47 753
Вземания от търговски банки	1 914 145	1 872 812	2 464 115	2 030 937	2 108 190	2 198 743	2 090 102	2 335 524	2 063 764	2 274 619	2 446 155	2 425 602
в левове	996 130	957 723	1 252 682	908 001	994 043	1 098 167	1 188 825	1 190 128	1 148 495	1 356 591	1 416 447	1 379 635
в чуждестранна валута	918 015	915 089	1 211 433	1 122 936	1 114 147	1 100 576	901 277	1 145 396	915 269	918 028	1 029 708	1 045 967
в т.ч. евро	528 116	568 776	767 981	750 151	777 244	612 066	662 901	782 172	632 090	695 055	735 907	803 810

1.3.4. АНАЛИТИЧНА ОТЧЕТНОСТ НА ТЪРГОВСКИТЕ БАНКИ  
(продължение)

(млн. лв.)

	X.2005	XI.2005	ХІІ.2005	I.2006	II.2006	III.2006	IV.2006	V.2006	VI.2006	VII.2006	VIII.2006	IX.2006	X.2006
<b>Минус: задължения към търговски банки</b>	1 891 181	1 847 161	2 437 963	1 967 547	2 010 262	2 111 977	2 189 471	2 085 543	2 330 496	2 045 178	2 271 052	2 445 482	2 473 355
в левове	952 471	923 953	1 226 702	864 587	898 111	995 780	1 096 397	1 191 652	1 192 356	1 144 859	1 358 214	1 422 829	1 437 955
в чуждестранна валута	938 710	923 208	1 211 261	1 102 960	1 112 151	1 116 197	1 093 074	893 891	1 138 140	900 319	912 838	1 022 653	1 035 400
в т.ч. евро	543 694	562 505	768 090	721 497	741 491	782 527	601 679	654 356	771 953	617 904	686 759	725 486	790 164
<b>Други (нето)</b>	-1 612 782	-1 684 010	-1 615 372	-1 677 390	-1 751 290	-1 654 406	-1 710 126	-1 847 552	-1 796 867	-1 918 442	-1 869 433	-2 018 743	-1 965 011
<b>Други неklasифицирани активи</b>	528 045	527 377	536 219	540 783	528 095	614 999	621 164	700 401	757 845	626 301	659 915	641 689	632 186
в левове	249 800	253 593	263 207	279 779	281 401	346 259	347 049	358 997	377 328	340 711	336 373	306 925	364 496
в чуждестранна валута	278 245	273 784	273 012	261 004	246 694	268 740	274 115	341 404	380 517	285 590	323 542	334 764	267 690
т.ч. евро	191 547	193 050	194 800	190 515	168 746	194 220	192 051	242 950	251 993	241 810	244 449	248 362	208 362
<b>Минус: други неklasифицирани пасиви</b>	2 140 827	2 211 387	2 151 591	2 218 173	2 279 385	2 269 405	2 331 290	2 547 953	2 554 712	2 544 743	2 529 348	2 660 432	2 597 197
в левове	1 562 857	1 597 564	1 521 272	1 603 018	1 658 230	1 643 936	1 664 000	1 789 044	1 806 948	1 836 166	1 843 437	1 887 557	1 897 641
в чуждестранна валута	577 970	613 823	630 319	615 155	621 155	625 469	667 290	758 909	747 764	708 577	685 911	772 875	699 556
в т.ч. евро	334 128	374 129	382 998	336 283	380 847	398 223	440 254	524 673	490 113	468 538	456 659	548 717	474 092
<b>ПАСИВИ</b>	<b>21 781 655</b>	<b>21 950 415</b>	<b>23 112 571</b>	<b>22 972 745</b>	<b>23 729 283</b>	<b>24 220 355</b>	<b>24 441 514</b>	<b>25 172 752</b>	<b>25 957 462</b>	<b>26 536 070</b>	<b>27 304 392</b>	<b>28 000 596</b>	<b>28 685 064</b>
<b>ЗАДЪЛЖЕНИЯ КЪМ БНБ</b>	255	255	255	255	255	255	255	255	255	255	256	255	256
в левове	255	255	255	255	255	255	255	255	255	255	256	255	256
в чуждестранна валута	-	-	-	-	-	-	-	-	-	-	-	-	-
в т.ч. евро	-	-	-	-	-	-	-	-	-	-	-	-	-
<b>ПАСИВИ, ВКЛЮЧЕНИ В ПАРИЧНАТА МАСА</b>	17 736 825	17 821 414	18 881 842	18 674 712	19 208 951	19 601 231	19 767 136	20 458 239	21 215 382	21 678 174	22 364 779	22 966 227	23 536 918
<b>ДЕПОЗИТИ</b>	17 721 234	17 796 721	18 859 048	18 657 508	19 191 296	19 581 166	19 753 847	20 451 276	21 196 513	21 656 444	22 341 782	22 934 376	23 500 002
Овърнайт депозити	6 561 853	6 492 241	6 898 299	6 626 542	6 857 900	7 117 799	7 148 792	7 706 947	7 791 831	8 348 971	8 498 955	8 716 694	9 013 517
в левове	4 473 552	4 513 527	4 863 719	4 539 010	4 752 561	4 780 716	4 845 815	5 066 040	5 227 200	5 604 612	5 728 752	5 893 848	6 173 184
Местно държавно управление и СОФ	259 285	255 002	184 545	226 397	237 421	292 700	336 132	367 681	330 857	330 766	323 155	321 846	385 329
Нефинансови предприятия	2 724 224	2 719 918	2 986 017	2 607 263	2 800 640	2 751 739	2 691 008	2 876 989	3 024 658	3 306 878	3 408 702	3 542 311	3 732 194
Финансови предприятия	88 724	105 911	127 594	179 562	137 847	139 463	160 175	188 692	170 656	207 171	193 728	186 224	214 090
Домакинства и НТООД	1 401 319	1 432 696	1 565 563	1 525 788	1 576 653	1 596 814	1 658 500	1 632 678	1 701 029	1 759 797	1 803 167	1 843 467	1 841 571
в чуждестранна валута	2 088 301	1 978 714	2 034 580	2 087 532	2 105 339	2 337 083	2 302 977	2 640 907	2 564 631	2 744 359	2 770 203	2 822 846	2 840 333
Местно държавно управление и СОФ	25 537	21 579	21 126	19 979	21 957	23 582	21 340	21 357	20 078	18 089	15 811	13 671	9 424
Нефинансови предприятия	1 448 980	1 351 065	1 346 114	1 428 454	1 454 970	1 679 460	1 629 198	1 872 103	1 802 875	1 961 230	1 986 224	2 022 242	1 982 263
Финансови предприятия	37 323	35 104	69 188	51 420	39 186	32 600	41 775	116 218	62 830	71 499	47 919	43 997	82 245
Домакинства и НТООД	576 461	570 966	598 152	587 679	589 226	601 441	610 664	631 229	678 848	693 541	720 249	742 936	766 401
в т.ч. евро	1 556 419	1 460 326	1 491 723	1 498 168	1 480 525	1 746 487	1 668 615	1 932 501	1 978 440	2 068 259	2 087 858	2 072 180	2 106 261
Местно държавно управление и СОФ	24 668	20 694	20 163	19 205	20 995	22 700	20 716	20 814	19 550	17 541	15 184	12 968	8 841
Нефинансови предприятия	1 130 623	1 042 677	1 014 715	1 048 668	1 030 060	1 280 495	1 184 993	1 351 283	1 407 378	1 484 375	1 495 938	1 469 501	1 447 266
Финансови предприятия	31 858	29 485	62 769	40 449	33 140	27 158	34 832	109 630	55 691	56 555	41 291	38 712	71 930
Домакинства и НТООД	369 270	367 470	394 076	389 846	396 330	416 134	428 074	450 774	495 821	509 788	535 445	550 999	578 224
в левове	8 931 063	9 066 955	9 649 651	9 736 229	10 026 001	10 124 259	10 265 999	10 356 786	10 984 523	10 839 129	11 341 905	11 661 765	11 875 033
Домакинства и НТООД	3 894 580	3 950 836	4 189 006	4 285 916	4 491 753	4 372 573	4 465 199	4 542 255	4 716 632	4 678 453	5 000 000	5 018 453	5 160 956
Местно държавно управление и СОФ	100 276	94 970	76 884	84 325	89 510	94 065	99 728	110 738	122 254	135 889	139 127	139 467	137 663
Нефинансови предприятия	1 085 089	1 101 579	1 237 816	1 213 765	1 201 525	1 206 871	1 255 638	1 227 706	1 349 713	1 276 724	1 522 820	1 522 739	1 585 359
Финансови предприятия	337 803	324 963	353 333	377 282	575 403	406 011	429 663	444 185	480 616	462 692	480 202	483 841	543 269
Домакинства и НТООД	2 371 412	2 429 324	2 520 973	2 610 544	2 625 315	2 665 626	2 680 170	2 759 626	2 764 049	2 803 148	2 857 851	2 872 406	2 894 665
в чуждестранна валута	5 036 483	5 116 119	5 460 645	5 450 313	5 534 248	5 751 686	5 800 800	5 814 531	6 267 891	6 160 676	6 341 905	6 643 312	6 714 077
Местно държавно управление и СОФ	11 928	12 055	10 545	12 803	12 800	10 938	10 829	10 691	10 742	11 413	11 384	11 496	22 009

(продължава)







1.3.4. АНАЛИТИЧНА ОТЧЕТНОСТ НА ТЪРГОВСКИТЕ БАНКИ  
(продължение)

(хил. лв.)

	X.2005	XI.2005	XII.2005	I.2006	II.2006	III.2006	IV.2006	V.2006	VI.2006	VII.2006	VIII.2006	IX.2006	X.2006
Финансови предприятия	-	-	-	-	-	-	-	-	-	-	-	-	-
Домакинства и НТООД	-	-	-	-	-	-	-	-	-	-	-	-	-
в чуждестранна валута	-	-	-	-	-	-	-	-	-	-	-	-	-
Местно държавно управление и СОФ	-	-	-	-	-	-	-	-	-	-	-	-	-
Нефинансови предприятия	-	-	-	-	-	-	-	-	-	-	-	-	-
Финансови предприятия	-	-	-	-	-	-	-	-	-	-	-	-	-
Домакинства и НТООД	-	-	-	-	-	-	-	-	-	-	-	-	-
в т.ч. евро	-	-	-	-	-	-	-	-	-	-	-	-	-
Местно държавно управление и СОФ	-	-	-	-	-	-	-	-	-	-	-	-	-
Нефинансови предприятия	-	-	-	-	-	-	-	-	-	-	-	-	-
Финансови предприятия	-	-	-	-	-	-	-	-	-	-	-	-	-
Домакинства и НТООД	-	-	-	-	-	-	-	-	-	-	-	-	-
ДЪЛГОСРОЧНИ ПАСИВИ,	-	-	-	-	-	-	-	-	-	-	-	-	-
НЕВКЛЮЧЕНИ В ПАРИЧНАТА МАСА	-	-	-	-	-	-	-	-	-	-	-	-	-
ДЕПОЗИТИ	4 044 575	4 128 746	4 230 474	4 297 778	4 520 077	4 618 869	4 674 123	4 714 258	4 741 825	4 857 641	4 939 357	5 034 114	5 147 890
Депозити с договорен матурирет над 2 години	563 830	581 788	616 511	602 026	667 108	694 576	712 265	777 440	802 721	831 412	852 109	880 646	894 671
в левове	563 808	581 758	616 475	601 991	667 073	694 541	712 230	777 405	802 682	831 373	852 069	880 604	894 629
	238 326	243 228	254 208	257 140	259 934	261 821	272 380	283 889	282 390	297 064	303 253	305 800	306 593
Местно държавно управление и СОФ	-	-	-	500	500	500	500	500	700	702	700	700	700
Нефинансови предприятия	54 484	52 039	61 326	54 963	54 600	53 455	52 946	56 460	56 270	58 776	61 287	67 388	69 601
Финансови предприятия	54 794	56 554	52 305	54 314	51 406	51 743	55 500	53 789	47 735	55 323	56 150	50 888	53 916
Домакинства и НТООД	129 048	134 635	140 577	147 363	153 428	156 123	163 434	173 140	177 685	182 263	185 116	186 824	182 376
в чуждестранна валута	325 482	338 530	362 267	344 851	407 139	432 720	439 850	493 516	520 292	534 309	548 816	574 804	588 036
Местно държавно управление и СОФ	-	-	-	-	-	-	-	-	-	-	587	587	587
Нефинансови предприятия	30 243	31 510	30 368	28 293	29 271	30 363	29 252	73 486	80 357	80 333	78 558	82 026	81 070
Финансови предприятия	22 602	21 923	40 512	23 039	29 817	40 540	41 821	39 042	42 985	48 352	48 334	58 593	60 917
Домакинства и НТООД	272 637	285 097	291 387	293 519	348 051	361 817	368 777	380 988	396 950	405 624	421 337	433 598	445 462
в т.ч. евро	160 241	170 244	194 404	180 599	224 910	251 258	263 004	318 391	334 914	350 977	365 435	387 996	401 294
Местно държавно управление и СОФ	-	-	-	-	-	-	-	-	-	-	587	587	587
Нефинансови предприятия	15 363	17 104	17 095	17 145	17 146	18 493	19 034	63 331	67 424	71 294	69 933	73 425	72 427
Финансови предприятия	15 575	15 575	34 179	16 874	23 426	34 461	35 952	36 365	40 276	45 652	45 652	55 870	58 203
Домакинства и НТООД	129 303	137 565	143 130	146 580	184 338	198 304	208 018	218 695	227 214	234 031	249 263	258 114	270 077
Депозити, договорени за ползване след предизвестие над 3 месеца	22	30	36	35	35	35	35	35	39	39	40	42	42
в левове	4	8	11	10	10	11	11	11	13	13	14	16	15
Местно държавно управление и СОФ	-	-	-	-	-	-	-	-	-	-	-	-	-
Нефинансови предприятия	-	-	-	-	-	-	-	-	-	-	-	-	-
Финансови предприятия	-	-	-	-	-	-	-	-	-	-	-	-	-
Домакинства и НТООД	4	8	11	10	10	11	11	11	13	13	14	16	15
в чуждестранна валута	18	22	25	25	25	24	24	24	26	26	26	26	27
Местно държавно управление и СОФ	-	-	-	-	-	-	-	-	-	-	-	-	-
Нефинансови предприятия	-	-	-	-	-	-	-	-	-	-	-	-	-
Финансови предприятия	-	-	-	-	-	-	-	-	-	-	-	-	-
Домакинства и НТООД	18	22	25	25	25	24	24	24	26	26	26	26	27
в т.ч. евро	18	22	25	25	25	23	23	23	25	25	25	25	26
Местно държавно управление и СОФ	-	-	-	-	-	-	-	-	-	-	-	-	-

(продължава)

1.3.4. АНАЛИТИЧНА ОТЧЕТНОСТ НА ТЪРГОВСКИТЕ БАНКИ  
(продължение)

	X.2005	XI.2005	XII.2005	I.2006	II.2006	III.2006	IV.2006	V.2006	VI.2006	VII.2006	VIII.2006	IX.2006	X.2006
Нефинансови предприятия	-	-	-	-	-	-	-	-	-	-	-	-	-
Финансови предприятия	-	-	-	-	-	-	-	-	-	-	-	-	-
Домакинства и НТООД	18	22	25	25	25	23	23	23	25	25	25	25	26
<b>ИЗДАДЕНИ ДЪЛГОВИ ЦЕННИ КНИЖА</b>													
НАД 2 ГОДИНИ	200 301	201 246	210 370	212 351	212 813	212 316	203 160	184 906	172 050	176 569	171 139	170 895	149 425
в левове	39 090	39 111	39 622	41 083	41 221	41 020	32 279	31 769	31 398	34 253	34 600	34 598	34 648
Местно държавно управление и СОФ	10 545	10 545	11 045	11 624	11 229	11 434	9 333	10 068	9 568	10 037	10 047	10 047	10 066
Нефинансови предприятия	27 130	27 081	27 592	28 542	29 082	29 055	22 492	21 217	21 321	23 720	24 055	24 053	24 125
Финансови предприятия	1 415	1 485	985	917	910	531	454	484	509	496	498	498	457
Домакинства и НТООД	161 211	162 135	170 748	171 268	171 592	171 296	170 881	153 137	140 652	142 316	136 539	136 297	114 777
в чуждестранна валута	-	-	-	-	-	-	-	-	-	-	-	-	-
Местно държавно управление и СОФ	49 412	50 295	55 315	55 033	55 135	61 722	61 563	59 218	59 042	60 601	58 475	59 827	43 724
Нефинансови предприятия	93 409	92 637	93 580	94 295	94 500	96 590	96 800	84 082	73 063	72 351	72 384	70 950	67 320
Финансови предприятия	18 390	19 203	21 853	21 940	21 957	12 984	12 518	9 837	8 547	9 364	5 680	5 520	3 733
Домакинства и НТООД	130 896	130 894	139 475	140 742	140 373	141 006	141 646	124 689	111 857	113 642	113 741	114 333	114 777
в т.ч. евро	-	-	-	-	-	-	-	-	-	-	-	-	-
Местно държавно управление и СОФ	31 304	31 961	37 023	37 225	36 964	41 888	42 413	40 560	40 157	41 795	41 834	44 011	43 724
Нефинансови предприятия	89 206	88 343	89 296	90 044	90 162	92 334	92 691	80 079	69 000	68 306	68 365	66 937	67 320
Финансови предприятия	10 386	10 590	13 156	13 473	13 247	6 784	6 542	4 050	2 700	3 541	3 542	3 385	3 733
Домакинства и НТООД	3 280 444	3 345 712	3 403 593	3 483 401	3 640 156	3 711 977	3 758 698	3 751 912	3 767 054	3 849 660	3 916 109	3 982 573	4 103 794
<b>КАПИТАЛ И РЕЗЕРВИ</b>													
Основен капитал	1 172 939	1 197 920	1 214 089	1 219 089	1 316 880	1 330 601	1 333 101	1 341 968	1 341 968	1 361 526	1 361 526	1 361 526	1 400 780
Резерви	1 558 278	1 557 678	1 573 300	1 599 714	1 598 510	1 669 618	1 823 386	1 921 909	1 988 908	2 014 295	2 018 004	2 018 516	2 024 311
Финансов резултат	549 227	590 114	616 204	664 598	724 766	711 758	602 211	488 035	436 178	473 839	536 579	602 531	678 703

Източник: търговските банки.

## 1.3.5. ПАРИЧНА БАЗА И МЕХАНИЗЪМ НА ПАРИЧНОТО ПРЕДЛАГАНЕ

(хил. лв.)

	X.2005	XI.2005	XII.2005	I.2006	II.2006	III.2006	IV.2006	V.2006	VI.2006	VII.2006	VIII.2006	IX.2006	X.2006
Валутен курс: лв. за 1 ш. д.	1.62674	1.66185	1.65790	1.61399	1.64701	1.61585	1.56005	1.51992	1.53845	1.53194	1.52193	1.54489	1.54051
лв. за 1 евро	1.95583	1.95583	1.95583	1.95583	1.95583	1.95583	1.95583	1.95583	1.95583	1.95583	1.95583	1.95583	1.95583
<b>ПАРИЧНИ АГРЕГАТИ</b>													
Парична база	7 792 668	7 985 687	8 351 131	8 144 209	8 368 649	8 346 675	8 676 788	9 251 498	9 338 889	9 743 736	9 051 759	9 544 347	9 395 932
Пари извън банките	5 133 600	5 095 679	5 395 515	5 091 713	5 079 650	5 112 648	5 189 585	5 283 796	5 502 909	5 686 583	5 829 025	5 916 654	5 880 743
Банкови резерви	2 659 068	2 890 008	2 955 616	3 052 496	3 288 999	3 234 027	3 487 203	3 967 702	3 835 980	4 057 153	3 222 734	3 627 693	3 515 189
Паричен агрегат М1	11 791 537	11 729 343	12 442 987	11 839 743	12 057 591	12 371 098	12 430 195	13 085 248	13 443 725	14 182 317	14 504 671	14 750 606	15 022 011
Паричен агрегат М2	23 923 894	23 984 914	25 236 786	24 615 958	25 107 369	25 537 847	25 757 411	26 560 738	27 516 568	28 160 951	28 962 703	29 579 528	30 129 559
Паричен агрегат М3	23 939 485	24 009 607	25 259 580	24 633 162	25 125 024	25 557 912	25 770 700	26 567 701	27 535 437	28 182 681	28 985 700	29 611 379	30 166 475
Депозити*	18 805 885	18 913 928	19 864 065	19 541 449	20 045 374	20 445 264	20 581 115	21 283 905	22 032 528	22 496 098	23 156 675	23 694 725	24 285 732
<b>МУЛТИПЛИКАТОРИ НА ПАРИЧНОТО ОБРАЩЕНИЕ</b>													
Общ паричен мултипликатор (М3/парична база)	3.07	3.01	3.02	3.02	3.00	3.06	2.97	2.87	2.95	2.89	3.20	3.10	3.21
Мултипликатор М2 (М2/парична база)	3.07	3.00	3.02	3.02	3.00	3.06	2.97	2.87	2.95	2.89	3.20	3.10	3.21
Мултипликатор М1 (М1/парична база)	1.51	1.47	1.49	1.45	1.44	1.48	1.43	1.41	1.44	1.46	1.60	1.55	1.60
Пари извън банките/депозити (%)	27.3	26.9	27.2	26.1	25.3	25.0	25.2	24.8	25.0	25.3	25.2	25.0	24.2
Банкови резерви/депозити (%)	14.1	15.3	14.9	15.6	16.4	15.8	16.9	18.6	17.4	18.0	13.9	15.3	14.5
<b>ИЗМЕНЕНИЕ НА М3 (ЗА МЕСЕЦА) ПО ФАКТОРИ**</b>													
- от изменение на паричния мултипликатор	193 729	70 122	1 249 973	-626 418	491 862	432 888	212 788	797 001	967 736	647 244	803 019	625 679	555 096
- от изменение на паричната база	329 855	-510 205	144 618	-557	-181 970	500 173	-767 672	-853 405	710 066	-523 731	3 018 880	-902 577	1 031 596
- от изменение на паричната база	-134 261	592 964	1 098 737	-625 875	678 846	-65 972	1 010 822	1 706 931	250 962	1 193 679	-2 001 467	1 577 374	-460 458
- от изменение на мултипликатора и паричната база	-1 865	-12 637	6 618	14	-5 015	-1 313	-30 362	-56 526	6 707	-22 704	-214 394	-49 117	-16 041
<b>ИЗТОЧНИЦИ НА ПАРИЧНАТА БАЗА</b>													
Чуждестранни активи (нето)	12 794 036	13 387 577	13 343 004	12 439 045	12 697 832	13 046 721	13 695 462	14 618 009	14 805 829	15 689 694	15 345 221	15 977 354	16 390 713
Вземания от централното държавно управление (нето)	-2 269 266	-2 582 404	-2 218 800	-1 559 258	-1 629 046	-1 993 354	-2 429 303	-2 750 151	-2 930 240	-3 314 956	-3 702 094	-3 902 574	-4 422 740
Вземания от търговските банки	5 009	5 009	5 009	5 009	5 009	5 009	-	-	-	-	-	-	-
Останали позиции (нето)	-2 737 111	-2 824 495	-2 778 082	-2 740 587	-2 705 146	-2 711 701	-2 589 371	-2 616 360	-2 536 700	-2 631 002	-2 591 368	-2 530 433	-2 572 041

\* Включват се и репосделки и издадени дългови ценни книжа.

\*\* Спрямо предходния месец.

Източник: БНБ и търговските банки.

## 1.3.6. ЧУЖДЕСТРАННИ АКТИВИ И ПАСИВИ НА БНБ

	X.2005	XI.2005	XII.2005	I.2006	II.2006	III.2006	IV.2006	V.2006	VI.2006	VII.2006	VIII.2006	IX.2006	X.2006
Валутен курс: лв. за 1 ш. д.	1.62674	1.66185	1.65790	1.61399	1.64701	1.61585	1.56005	1.51992	1.53845	1.53194	1.52193	1.54489	1.54051
лв. за 1 евро	1.95583	1.95583	1.95583	1.95583	1.95583	1.95583	1.95583	1.95583	1.95583	1.95583	1.95583	1.95583	1.95583
<b>ЧУЖДЕСТРАННИ АКТИВИ НА БНБ</b>	<b>14 281 646</b>	<b>14 821 042</b>	<b>14 437 360</b>	<b>13 493 692</b>	<b>13 439 324</b>	<b>13 746 694</b>	<b>14 367 972</b>	<b>15 266 237</b>	<b>15 425 700</b>	<b>16 301 426</b>	<b>15 937 628</b>	<b>16 543 969</b>	<b>16 947 190</b>
<b>Междинародни резерви</b>	<b>14 259 336</b>	<b>14 798 732</b>	<b>14 415 051</b>	<b>13 469 986</b>	<b>13 415 618</b>	<b>13 722 988</b>	<b>14 344 266</b>	<b>15 242 531</b>	<b>15 401 994</b>	<b>16 277 720</b>	<b>15 913 922</b>	<b>16 520 263</b>	<b>16 923 484</b>
Каса в чуждестранна валута	6 654	7 664	10 154	8 055	10 113	10 716	7 788	8 658	10 754	8 838	7 855	7 746	7 739
в т.ч. в евро	5 560	6 781	8 664	6 855	8 538	9 468	6 977	7 798	9 494	7 828	6 524	6 472	6 664
Притежавани СПП	16 885	1 663	1 665	16 336	2 739	2 700	9 546	1 524	1 527	10 618	2 395	2 411	9 250
Монетарно злато	981 466	1 049 301	1 084 633	1 178 071	1 171 678	1 206 236	1 271 784	1 270 623	1 181 163	1 249 139	1 210 223	1 187 704	1 184 160
Монетарно злато в трезора на БНБ	393 322	420 549	434 798	472 404	469 841	483 698	509 983	509 661	473 778	501 044	485 434	476 454	475 032
Монетарно злато, депозирано при нерезиденти	588 144	628 752	649 835	705 667	701 837	722 538	761 801	760 962	707 385	748 095	724 789	711 250	709 128
Вземания от нерезидентни банки	5 703 055	6 204 280	5 924 938	5 342 408	5 558 774	6 243 055	6 012 512	7 194 447	6 752 120	8 067 809	7 276 198	8 134 580	8 303 624
Депозити	3 416 540	3 695 087	3 388 616	2 800 579	3 361 013	3 681 586	3 457 851	4 665 236	4 363 691	5 254 412	4 395 283	5 015 792	4 926 525
Оварнайт	806 370	521 086	106 748	384 456	494 144	504 728	473 328	1 278 718	416 882	94 832	564 878	563 193	624 944
в левове	-	-	-	-	-	-	-	-	-	-	-	-	-
в чуждестранна валута	806 370	521 086	106 748	384 456	494 144	504 728	473 328	1 278 718	416 882	94 832	564 878	563 193	624 944
в т.ч. в евро	769 900	310 156	50 320	286 464	394 524	481 691	452 967	1 171 459	397 085	64 871	529 925	527 984	554 371
Депозити с договорен матурирет	2 610 170	3 174 001	3 281 868	2 416 123	2 866 869	3 176 858	2 984 523	3 386 518	3 946 809	5 159 580	3 830 405	4 452 599	4 301 581
в левове	-	-	-	-	-	-	-	-	-	-	-	-	-
в чуждестранна валута	2 610 170	3 174 001	3 281 868	2 416 123	2 866 869	3 176 858	2 984 523	3 386 518	3 946 809	5 159 580	3 830 405	4 452 599	4 301 581
в т.ч. в евро	2 470 270	3 174 001	3 127 683	2 416 123	2 866 869	3 096 065	2 898 720	3 386 518	3 860 656	5 159 580	3 830 405	4 452 599	4 301 581
Депозити, договорени за ползване след предизвестие	-	-	-	-	-	-	-	-	-	-	-	-	-
в левове	-	-	-	-	-	-	-	-	-	-	-	-	-
в чуждестранна валута	-	-	-	-	-	-	-	-	-	-	-	-	-
в т.ч. в евро	-	-	-	-	-	-	-	-	-	-	-	-	-
Репосделки	-	-	-	-	-	-	-	-	-	-	-	-	-
в левове	-	-	-	-	-	-	-	-	-	-	-	-	-
в чуждестранна валута	-	-	-	-	-	-	-	-	-	-	-	-	-
в т.ч. в евро	-	-	-	-	-	-	-	-	-	-	-	-	-
Ценни книжа, различни от акции	2 286 515	2 509 193	2 536 322	2 541 829	2 197 761	2 561 469	2 554 661	2 529 211	2 388 429	2 813 397	2 880 915	3 118 788	3 377 099
в левове	-	-	-	-	-	-	-	-	-	-	-	-	-
в чуждестранна валута	2 286 515	2 509 193	2 536 322	2 541 829	2 197 761	2 561 469	2 554 661	2 529 211	2 388 429	2 813 397	2 880 915	3 118 788	3 377 099
в т.ч. в евро	2 242 694	2 472 740	2 508 225	2 541 829	2 197 761	2 561 469	2 554 661	2 529 211	2 388 429	2 813 397	2 880 915	3 118 788	3 377 099
Вземания от нерезидентни правителства	7 204 533	7 181 930	7 034 170	6 567 220	6 424 464	5 698 049	6 332 139	6 349 206	6 840 985	6 770 866	7 175 783	6 939 521	7 116 979
Резервна позиция в МВФ	77 565	78 052	78 199	76 987	78 050	76 884	75 835	75 045	75 257	75 216	74 959	75 494	75 516
Ценни книжа, различни от акции	7 126 968	7 103 878	6 955 971	6 490 233	6 346 414	5 621 165	6 256 304	6 274 161	6 765 728	6 695 650	7 100 824	6 864 027	7 041 463
в левове	-	-	-	-	-	-	-	-	-	-	-	-	-
в чуждестранна валута	7 126 968	7 103 878	6 955 971	6 490 233	6 346 414	5 621 165	6 256 304	6 274 161	6 765 728	6 695 650	7 100 824	6 864 027	7 041 463
в т.ч. в евро	7 067 115	7 060 550	6 912 752	6 490 233	6 346 414	5 621 165	6 256 304	6 274 161	6 765 728	6 695 650	7 100 824	6 864 027	7 041 463
Вземания от други нерезиденти	216 689	206 614	192 513	216 529	136 281	438 867	644 263	342 010	532 175	76 890	147 537	149 300	188 717
Ценни книжа, различни от акции	216 689	206 614	192 513	216 529	136 281	438 867	644 263	342 010	532 175	76 890	147 537	149 300	188 717
в левове	-	-	-	-	-	-	-	-	-	-	-	-	-
в чуждестранна валута	216 689	206 614	192 513	216 529	136 281	438 867	644 263	342 010	532 175	76 890	147 537	149 300	188 717
в т.ч. в евро	216 689	206 614	192 513	216 529	136 281	438 867	644 263	342 010	532 175	76 890	147 537	149 300	188 717

(продължава)

1.3.6. ЧУЖДЕСТРАННИ АКТИВИ И ПАСИВИ НА БНБ  
(продължение)

	X.2005	XI.2005	XII.2005	I.2006	II.2006	III.2006	IV.2006	V.2006	VI.2006	VII.2006	VIII.2006	IX.2006	X.2006
Вземания по лихви	130 054	147 280	166 978	141 367	111 569	123 365	66 234	76 063	83 270	93 560	93 931	99 001	113 015
в левове	-	-	-	-	-	-	-	-	-	-	-	-	-
в чуждестранна валута	130 054	147 280	166 978	141 367	111 569	123 365	66 234	76 063	83 270	93 560	93 931	99 001	113 015
в т.ч. в евро	127 728	146 259	165 809	141 119	111 362	123 045	65 802	75 737	82 832	93 034	93 471	98 436	112 339
<b>Други чуждестранни активи</b>	<b>22 310</b>	<b>22 310</b>	<b>22 309</b>	<b>23 706</b>	<b>23 706</b>	<b>23 706</b>	<b>23 706</b>	<b>23 706</b>	<b>23 706</b>	<b>23 706</b>	<b>23 706</b>	<b>23 706</b>	<b>23 706</b>
Вземания от нерезидентни банки	-	-	-	-	-	-	-	-	-	-	-	-	-
Ценни книжа, различни от акции	-	-	-	-	-	-	-	-	-	-	-	-	-
в левове	-	-	-	-	-	-	-	-	-	-	-	-	-
в чуждестранна валута	-	-	-	-	-	-	-	-	-	-	-	-	-
в т.ч. в евро	-	-	-	-	-	-	-	-	-	-	-	-	-
Акции и други форми на собственост	-	-	-	-	-	-	-	-	-	-	-	-	-
в левове	-	-	-	-	-	-	-	-	-	-	-	-	-
в чуждестранна валута	-	-	-	-	-	-	-	-	-	-	-	-	-
в т.ч. в евро	-	-	-	-	-	-	-	-	-	-	-	-	-
Вземания от нерезидентни правителства	22 300	22 300	22 299	23 696	23 696	23 696	23 696	23 696	23 696	23 696	23 696	23 696	23 696
Ценни книжа, различни от акции	-	-	-	-	-	-	-	-	-	-	-	-	-
в левове	-	-	-	-	-	-	-	-	-	-	-	-	-
в чуждестранна валута	-	-	-	-	-	-	-	-	-	-	-	-	-
в т.ч. в евро	-	-	-	-	-	-	-	-	-	-	-	-	-
Акции и други форми на собственост	22 300	22 300	22 299	23 696	23 696	23 696	23 696	23 696	23 696	23 696	23 696	23 696	23 696
в левове	-	-	-	-	-	-	-	-	-	-	-	-	-
в чуждестранна валута	22 300	22 300	22 299	23 696	23 696	23 696	23 696	23 696	23 696	23 696	23 696	23 696	23 696
в т.ч. в евро	10	10	10	10	10	10	10	10	10	10	10	10	10
Вземания от други нерезиденти	-	-	-	-	-	-	-	-	-	-	-	-	-
Депозити	-	-	-	-	-	-	-	-	-	-	-	-	-
в левове	-	-	-	-	-	-	-	-	-	-	-	-	-
в чуждестранна валута	-	-	-	-	-	-	-	-	-	-	-	-	-
в т.ч. в евро	-	-	-	-	-	-	-	-	-	-	-	-	-
Ценни книжа, различни от акции	-	-	-	-	-	-	-	-	-	-	-	-	-
в левове	-	-	-	-	-	-	-	-	-	-	-	-	-
в чуждестранна валута	-	-	-	-	-	-	-	-	-	-	-	-	-
в т.ч. в евро	-	-	-	-	-	-	-	-	-	-	-	-	-
Акции и други форми на собственост	10	10	10	10	10	10	10	10	10	10	10	10	10
в левове	-	-	-	-	-	-	-	-	-	-	-	-	-
в чуждестранна валута	10	10	10	10	10	10	10	10	10	10	10	10	10
в т.ч. в евро	-	-	-	-	-	-	-	-	-	-	-	-	-
<b>ЧУЖДЕСТРАННИ ПАСИВИ</b>	<b>1 487 610</b>	<b>1 433 465</b>	<b>1 094 356</b>	<b>1 054 647</b>	<b>741 492</b>	<b>699 973</b>	<b>672 510</b>	<b>648 228</b>	<b>619 871</b>	<b>611 732</b>	<b>592 407</b>	<b>566 615</b>	<b>556 477</b>
Задължения към нерезидентни банки	-	-	-	-	-	-	-	-	-	-	-	-	-
Депозити	-	-	-	-	-	-	-	-	-	-	-	-	-
Овърнайт	-	-	-	-	-	-	-	-	-	-	-	-	-
в левове	-	-	-	-	-	-	-	-	-	-	-	-	-
в чуждестранна валута	-	-	-	-	-	-	-	-	-	-	-	-	-
в т.ч. в евро	-	-	-	-	-	-	-	-	-	-	-	-	-

(продължава)

1.3.6. ЧУЖДЕСТРАННИ АКТИВИ И ПАСИВИ НА БНБ  
(продължение)

	X.2005	XI.2005	XII.2005	I.2006	II.2006	III.2006	IV.2006	V.2006	VI.2006	VII.2006	VIII.2006	IX.2006	X.2006
Депозити с договорен матурирет в левове	-	-	-	-	-	-	-	-	-	-	-	-	-
в чуждестранна валута	-	-	-	-	-	-	-	-	-	-	-	-	-
в т.ч. в евро	-	-	-	-	-	-	-	-	-	-	-	-	-
Депозити, договорени за ползване след предизвестие в левове	-	-	-	-	-	-	-	-	-	-	-	-	-
в чуждестранна валута	-	-	-	-	-	-	-	-	-	-	-	-	-
в т.ч. в евро	-	-	-	-	-	-	-	-	-	-	-	-	-
Задължения към нерезидентни правителства	1 487 610	1 433 465	1 094 356	1 054 647	741 492	699 973	672 510	648 228	619 871	611 732	592 407	566 615	556 477
Задължения към МВФ	1 487 610	1 433 465	1 094 356	1 054 647	741 492	699 973	672 510	648 228	619 871	611 732	592 407	566 615	556 477
Кредити в левове	1 487 610	1 433 465	1 094 356	1 054 647	741 492	699 973	672 510	648 228	619 871	611 732	592 407	566 615	556 477
в чуждестранна валута	1 487 610	1 433 465	1 094 356	1 054 647	741 492	699 973	672 510	648 228	619 871	611 732	592 407	566 615	556 477
в т.ч. в евро	-	-	-	-	-	-	-	-	-	-	-	-	-
Задължения по лихви в левове	-	-	-	-	-	-	-	-	-	-	-	-	-
в чуждестранна валута	-	-	-	-	-	-	-	-	-	-	-	-	-
в т.ч. в евро	-	-	-	-	-	-	-	-	-	-	-	-	-
Задължения към други нерезидентни правителства	-	-	-	-	-	-	-	-	-	-	-	-	-
Депозити	-	-	-	-	-	-	-	-	-	-	-	-	-
Овърнайт	-	-	-	-	-	-	-	-	-	-	-	-	-
в левове	-	-	-	-	-	-	-	-	-	-	-	-	-
в чуждестранна валута	-	-	-	-	-	-	-	-	-	-	-	-	-
в т.ч. в евро	-	-	-	-	-	-	-	-	-	-	-	-	-
Депозити с договорен матурирет в левове	-	-	-	-	-	-	-	-	-	-	-	-	-
в чуждестранна валута	-	-	-	-	-	-	-	-	-	-	-	-	-
в т.ч. в евро	-	-	-	-	-	-	-	-	-	-	-	-	-
Депозити, договорени за ползване след предизвестие в левове	-	-	-	-	-	-	-	-	-	-	-	-	-
в чуждестранна валута	-	-	-	-	-	-	-	-	-	-	-	-	-
в т.ч. в евро	-	-	-	-	-	-	-	-	-	-	-	-	-

Източник: БНБ.

1.3.7. ВЗЕМАНИЯ ПО КРЕДИТИ ОТ НЕФИНАНСОВИ ПРЕДПРИЯТИЯ, ДОМАКИНСТВА И НТООД

(хил. лв.)

	X.2005	XI.2005	II.2006	III.2006	IV.2006	V.2006	VI.2006	VII.2006	VIII.2006	IX.2006	X.2006
Валутен курс: лв. за 1 ш. д.	1.62674	1.66185	1.64701	1.61585	1.56005	1.51992	1.53845	1.53194	1.52193	1.54489	1.54051
лв. за 1 евро	1.95583	1.95583	1.95583	1.95583	1.95583	1.95583	1.95583	1.95583	1.95583	1.95583	1.95583
<b>НЕФИНАНСОВИ ДЪРЖАВНИ ПРЕДПРИЯТИЯ</b>	<b>170 408</b>	<b>171 365</b>	<b>163 927</b>	<b>160 982</b>	<b>161 142</b>	<b>171 131</b>	<b>188 609</b>	<b>179 528</b>	<b>176 337</b>	<b>172 700</b>	<b>184 820</b>
Овърдрафт	20 932	19 452	20 010	20 903	20 729	20 224	20 262	26 010	28 359	27 591	41 036
в левове	20 916	16 935	16 498	17 646	17 589	17 154	16 998	22 924	24 986	24 468	24 271
в чуждестранна валута	16	2 517	3 512	3 257	3 140	3 070	3 264	3 086	3 373	3 123	16 765
в т.ч. в евро	13	15	216	22	23	27	218	24	325	26	13 708
Кредити	149 476	151 913	143 917	140 079	140 413	150 907	168 347	153 518	147 978	145 109	143 784
Редовни	144 347	145 369	137 258	134 615	135 562	145 607	162 571	145 957	143 146	140 344	134 821
Кредити до 1 година	14 733	21 721	17 939	14 116	13 543	17 000	23 284	16 654	16 990	15 515	16 014
в левове	11 236	10 430	6 494	6 500	9 481	14 336	20 810	17 942	16 281	14 798	15 299
в чуждестранна валута	3 497	11 291	11 445	7 616	4 062	2 664	2 474	712	709	717	715
в т.ч. в евро	3 043	10 976	10 869	6 413	1 956	2 132	1 936	176	176	176	176
Кредити над 1 до 5 години	69 354	66 679	63 651	61 927	61 048	55 550	70 125	55 066	40 741	39 454	33 118
в левове	46 136	45 323	46 567	44 971	45 944	40 250	33 088	29 476	26 448	24 572	18 360
в чуждестранна валута	23 218	21 356	17 084	16 956	15 104	15 300	37 037	25 590	14 293	14 882	14 758
в т.ч. в евро	23 218	21 356	17 084	16 947	15 104	15 300	37 037	25 590	14 293	14 882	14 758
Кредити над 5 години	60 260	56 969	55 668	58 572	60 971	73 057	69 162	72 237	85 415	85 375	85 689
в левове	7 535	7 463	7 405	7 819	10 036	13 370	14 753	16 944	28 072	28 038	28 345
в чуждестранна валута	52 725	49 506	48 263	50 753	50 935	59 687	54 409	55 293	57 343	57 337	57 344
в т.ч. в евро	49 594	49 506	48 263	50 753	50 935	59 687	54 409	55 293	57 343	57 337	57 344
Лоши и реструктурирани*	5 129	6 544	6 659	5 464	4 851	5 300	5 776	7 561	4 832	4 765	8 963
в левове	1 294	1 573	2 504	1 708	1 455	1 145	1 192	1 842	677	470	4 670
в чуждестранна валута	3 835	4 971	4 155	4 155	4 155	4 155	4 584	5 719	4 155	4 295	4 293
в т.ч. в евро	3 835	4 971	4 155	4 155	4 155	4 155	4 584	5 719	4 155	4 295	4 293
<b>НЕФИНАНСОВИ ЧАСТНИ ПРЕДПРИЯТИЯ</b>	<b>10 385 712</b>	<b>10 498 075</b>	<b>10 961 855</b>	<b>11 007 640</b>	<b>11 230 160</b>	<b>10 927 463</b>	<b>11 378 553</b>	<b>11 718 124</b>	<b>11 867 241</b>	<b>12 040 690</b>	<b>12 561 066</b>
Овърдрафт	1 944 708	1 878 690	1 937 640	2 074 253	2 108 946	1 902 069	1 975 509	2 580 444	3 594 379	3 701 892	3 861 635
в левове	837 182	853 203	936 290	970 459	999 250	991 260	1 018 955	1 186 392	1 600 606	1 700 678	1 721 457
в чуждестранна валута	1 107 526	1 025 487	1 051 288	1 103 794	1 109 696	910 809	956 554	1 394 052	1 993 773	2 001 214	2 140 178
в т.ч. в евро	902 303	836 922	922 265	979 948	1 016 312	852 662	891 900	1 288 657	1 818 966	1 855 733	1 994 944
Кредити	8 441 004	8 619 385	8 974 277	8 933 387	9 121 214	9 025 394	9 403 044	9 137 680	8 272 862	8 338 798	8 499 431
Редовни	8 253 221	8 427 522	8 788 299	8 761 818	8 940 799	8 840 055	9 224 110	8 800 174	7 962 307	8 016 314	8 181 993
Кредити до 1 година	1 243 899	1 280 635	1 408 117	1 328 419	1 274 579	1 379 091	1 498 721	1 294 962	1 232 459	1 272 213	1 226 991
в левове	543 615	566 074	589 625	590 657	583 297	619 218	663 251	613 610	577 641	588 614	561 051
в чуждестранна валута	700 284	714 561	884 954	737 762	765 988	759 873	835 470	681 352	654 818	683 599	665 940
в т.ч. в евро	622 191	645 460	621 058	679 829	698 039	703 761	785 046	646 007	622 888	634 294	659 545
Кредити над 1 до 5 години	4 691 085	4 713 626	4 843 471	4 937 850	5 010 303	4 980 846	5 058 608	4 662 937	3 911 935	3 942 387	3 981 042
в левове	1 479 148	1 470 141	1 583 352	1 637 435	1 677 483	1 705 253	1 753 795	1 637 470	1 310 482	1 325 757	1 335 406
в чуждестранна валута	3 211 937	3 243 485	3 358 218	3 300 415	3 332 820	3 275 593	3 304 813	3 025 467	2 601 453	2 616 630	2 645 636
в т.ч. в евро	2 890 160	2 944 148	3 065 774	3 041 804	3 101 804	3 066 159	3 103 114	2 852 379	2 462 513	2 492 078	2 528 410
Кредити над 5 години	2 318 237	2 433 261	2 572 059	2 572 150	2 666 781	2 480 118	2 666 781	2 842 275	2 817 913	2 801 714	2 973 960
в левове	418 265	433 401	495 697	530 110	564 031	575 360	603 771	635 787	646 283	680 114	722 349

(продължава)

## 1.3.7. ВЗЕМАНИЯ ПО КРЕДИТИ ОТ НЕФИНАНСОВИ ПРЕДПРИЯТИЯ, ДОМАКИНСТВА И НГООД

(продължение)

(хил. лв.)

	X.2005	XI.2005	XII.2005	I.2006	II.2006	III.2006	IV.2006	V.2006	VI.2006	VII.2006	VIII.2006	IX.2006	X.2006
в чуждестранна валута	1 899 972	1 999 860	2 093 223	2 079 847	2 076 453	1 965 439	2 017 180	1 904 758	2 063 010	2 206 488	2 171 630	2 121 600	2 251 611
в т.ч. в евро	1 786 433	1 869 066	1 958 141	1 950 222	1 945 087	1 849 921	1 910 636	1 804 292	1 957 346	2 120 328	2 109 687	2 058 040	2 184 359
Лоши и реструктурирани*	187 783	191 863	161 670	175 901	185 978	171 569	180 415	185 339	178 934	337 506	310 555	322 484	317 438
в левове	95 012	92 060	83 937	88 215	96 979	92 647	91 147	95 633	98 172	154 936	133 318	134 036	124 698
в чуждестранна валута	92 771	99 803	77 733	87 686	88 999	78 922	89 268	89 706	80 762	182 570	177 237	188 448	192 740
в т.ч. в евро	61 688	62 629	58 065	67 413	67 454	66 959	76 494	80 595	72 660	159 853	153 487	165 735	166 311
<b>ДОМАКИНСТВА И НГООД</b>	<b>6 456 360</b>	<b>6 668 765</b>	<b>6 927 834</b>	<b>6 995 266</b>	<b>7 158 934</b>	<b>7 116 053</b>	<b>7 336 052</b>	<b>7 589 044</b>	<b>7 983 980</b>	<b>8 011 007</b>	<b>8 005 511</b>	<b>8 251 003</b>	<b>8 354 329</b>
Овърдрафт	496 083	511 385	530 866	542 304	551 652	568 905	583 063	614 906	633 169	677 721	729 623	751 105	761 678
в левове	461 941	475 123	490 956	503 462	512 150	525 936	537 913	569 082	585 216	628 279	673 548	693 279	704 977
в чуждестранна валута	34 142	36 262	39 910	38 842	39 502	42 969	45 152	45 824	47 953	49 424	56 075	57 376	56 701
в т.ч. в евро	31 836	33 829	37 584	37 205	37 584	40 513	42 820	43 384	45 441	47 249	53 789	54 836	54 777
Потребителски кредити	3 540 766	3 647 785	3 736 920	3 767 046	3 848 415	3 672 396	3 772 119	3 849 921	3 945 279	3 948 858	3 793 206	3 878 935	3 838 090
Редовни	3 493 270	3 597 844	3 687 712	3 714 507	3 791 837	3 611 958	3 709 301	3 782 964	3 875 055	3 763 387	3 599 176	3 674 613	3 630 023
Кредити до 1 година	25 933	27 105	29 798	31 204	31 865	32 248	34 884	35 607	36 465	34 705	35 477	36 054	53 822
в левове	23 533	24 896	26 969	28 084	28 849	29 620	32 338	33 268	34 395	31 848	32 560	33 034	49 854
в чуждестранна валута	2 400	2 209	2 829	3 120	3 016	2 628	2 546	2 339	2 070	2 857	2 917	3 020	3 968
в т.ч. в евро	2 127	1 932	2 433	2 726	2 618	2 228	2 160	1 894	1 609	2 496	2 593	2 696	3 718
Кредити над 1 до 5 години	1 796 420	1 807 092	1 818 453	1 806 534	1 808 984	1 751 027	1 748 315	1 726 858	1 709 690	1 585 493	1 537 169	1 512 309	1 484 331
в левове	1 773 598	1 784 092	1 794 984	1 782 850	1 785 356	1 726 869	1 724 097	1 702 553	1 684 898	1 561 822	1 514 042	1 488 005	1 459 814
в чуждестранна валута	22 822	23 000	23 469	23 684	23 628	24 158	24 218	24 305	24 792	23 671	23 127	24 304	24 517
в т.ч. в евро	21 047	21 111	21 525	21 665	21 593	22 102	22 463	22 487	22 992	21 757	21 131	22 382	22 382
Кредити над 5 години	1 670 917	1 763 647	1 839 461	1 876 769	1 950 988	1 828 683	1 926 102	2 020 499	2 128 900	2 143 189	2 026 530	2 126 250	2 091 870
в левове	1 562 529	1 646 959	1 710 652	1 745 151	1 811 485	1 677 927	1 766 744	1 852 940	1 951 539	1 969 907	1 849 064	1 944 450	1 902 078
в чуждестранна валута	108 388	116 688	128 809	131 618	139 503	150 756	159 358	167 559	177 361	173 282	177 466	181 800	189 792
в т.ч. в евро	106 101	113 453	123 346	125 057	131 575	140 249	146 871	152 203	158 984	153 005	155 177	157 533	162 811
Лоши и реструктурирани*	47 496	49 941	49 208	52 539	56 578	60 438	62 818	66 957	70 224	185 471	194 030	204 322	208 067
в левове	46 453	49 121	48 385	51 551	55 403	59 285	61 618	65 661	68 413	180 020	187 914	197 912	201 820
в чуждестранна валута	1 043	820	823	988	1 175	1 153	1 200	1 296	1 811	5 451	6 116	6 410	6 247
в т.ч. в евро	965	742	760	923	1 114	1 086	1 138	1 231	1 653	5 145	5 774	6 150	6 048
Жилищни кредити	1 752 495	1 840 919	1 967 250	2 019 018	2 100 356	2 179 500	2 269 450	2 381 729	2 527 417	2 603 444	2 722 002	2 842 898	2 995 097
Редовни	1 743 661	1 830 380	1 955 473	2 005 643	2 085 311	2 161 710	2 250 999	2 360 634	2 501 397	2 506 803	2 619 487	2 738 692	2 894 713
Кредити до 1 година	3 471	3 280	3 414	3 171	4 609	5 055	4 092	4 559	6 838	4 705	4 132	3 920	3 781
в левове	1 551	1 455	1 462	1 433	1 369	933	664	642	1 061	594	602	525	248
в чуждестранна валута	1 920	1 825	1 952	1 738	3 240	4 122	3 428	3 917	5 777	4 111	3 530	3 395	3 533
в т.ч. в евро	1 909	1 814	1 941	1 727	3 229	4 099	3 417	3 900	5 761	4 096	3 516	3 382	3 529
Кредити над 1 до 5 години	56 037	60 693	66 134	67 125	68 179	71 352	73 104	74 386	78 056	79 691	81 722	83 122	89 152
в левове	29 452	31 320	33 210	33 540	34 175	34 221	35 348	36 605	38 184	38 772	39 040	40 492	41 915
в чуждестранна валута	26 585	29 373	32 924	33 585	34 004	37 131	37 756	37 781	39 872	40 919	42 682	42 630	47 237
в т.ч. в евро	25 756	28 545	32 125	32 877	33 249	36 408	37 058	37 092	39 208	40 307	42 082	42 056	46 577
Кредити над 5 години	1 684 153	1 766 407	1 885 925	1 935 347	2 012 523	2 085 303	2 173 803	2 281 689	2 416 503	2 422 407	2 533 632	2 651 650	2 801 780
в левове	1 151 571	1 197 332	1 267 103	1 299 677	1 345 589	1 386 272	1 449 066	1 525 094	1 619 442	1 621 541	1 691 868	1 765 629	1 863 974
в чуждестранна валута	532 582	569 075	618 822	635 670	666 934	699 031	724 737	756 595	797 061	800 866	841 765	886 021	937 806
в т.ч. в евро	515 499	551 354	600 249	617 843	648 551	680 640	706 207	736 846	775 496	779 766	819 939	863 632	915 092

(продължава)



### 1.3.7. ВЗЕМАНИЯ ПО КРЕДИТИ ОТ НЕФИНАНСОВИ ПРЕДПРИЯТИЯ, ДОМАКИНСТВА И НТООД (продължение)

(хил. лв.)

	X.2005	XI.2005	XII.2005	I.2006	II.2006	III.2006	IV.2006	V.2006	VI.2006	VII.2006	VIII.2006	IX.2006	X.2006
Лоши и реструктурирани*	8 834	10 539	11 777	13 375	15 045	17 790	18 451	21 095	26 020	96 641	102 515	104 206	100 384
в левове	5 998	7 833	9 066	10 398	11 369	12 985	13 587	15 538	15 760	66 148	71 266	73 391	71 912
в чуждестранна валута	2 836	2 706	2 711	2 977	3 676	4 805	4 864	5 557	10 260	30 493	31 249	30 815	28 472
в т.ч. в евро	2 475	2 336	2 461	2 738	3 388	4 529	4 603	5 297	10 004	29 108	29 981	29 648	27 590
Други кредити	667 016	668 676	692 798	666 898	658 511	695 252	711 418	742 488	778 115	780 984	760 680	778 065	759 464
Редовни	634 812	633 322	671 568	643 945	631 573	667 582	681 940	709 931	743 088	752 017	731 754	749 326	729 585
Кредити до 1 година	131 769	123 240	132 584	123 032	121 336	129 833	129 557	133 274	135 802	137 717	127 893	132 933	122 640
в левове	95 586	88 812	99 694	90 438	89 485	96 915	98 387	102 098	103 785	103 566	95 695	99 439	90 635
в чуждестранна валута	36 183	34 428	32 890	32 594	31 851	32 918	31 170	31 176	32 017	34 151	32 198	33 494	32 005
в т.ч. в евро	35 390	33 468	32 112	31 778	31 027	32 138	30 510	30 560	31 406	33 454	31 609	32 965	31 595
Кредити над 1 до 5 години	384 522	387 950	403 276	379 654	365 382	381 541	388 963	413 931	434 561	425 581	409 209	415 345	402 489
в левове	261 604	266 767	276 246	252 653	237 462	250 135	256 679	294 298	305 466	295 607	282 400	286 573	272 154
в чуждестранна валута	122 918	121 183	127 030	127 001	127 920	131 406	132 284	119 633	129 095	129 974	126 809	128 772	130 335
в т.ч. в евро	121 774	120 200	125 916	126 263	127 232	130 826	131 726	118 848	128 385	129 396	126 264	128 220	129 785
Кредити над 5 години	118 521	122 132	135 708	141 259	144 855	156 208	163 420	162 726	172 725	188 719	194 652	201 048	204 456
в левове	70 161	75 347	84 086	86 928	89 238	97 231	101 642	110 458	118 025	131 081	135 065	137 975	139 068
в чуждестранна валута	48 360	46 785	51 622	54 331	55 617	58 977	61 778	52 268	54 700	57 638	59 587	63 073	65 388
в т.ч. в евро	47 802	46 154	50 949	53 675	54 960	58 365	61 134	51 359	53 429	56 453	58 043	61 474	63 699
Лоши и реструктурирани*	32 204	35 354	21 230	22 953	26 938	27 670	29 478	32 557	35 027	28 967	28 926	28 739	29 879
в левове	29 735	32 787	18 919	21 175	24 112	24 912	26 794	29 187	30 741	21 168	21 180	20 941	22 157
в чуждестранна валута	2 469	2 567	2 311	1 778	2 826	2 758	2 684	3 370	4 286	7 799	7 746	7 798	7 722
в т.ч. в евро	2 464	2 559	2 303	1 773	2 821	2 750	2 678	3 364	4 279	7 596	7 544	7 594	7 521

\* До 30.VI.2006 г. показателът включва просрочената част от главницата, която не е платена. След тази дата се включва целият размер на балансово отчитаните кредитни експозиции, класифицирани като „нередовни“, „необслужвани“ и реструктурирани кредити съгласно Наредба № 9 на БНБ.

Източник: търговските банки.



1.3.8. ДОПЪЛНИТЕЛНИ ПОКАЗАТЕЛИ КЪМ АНАЛИТИЧНАТА ОТЧЕТНОСТ НА БНБ  
(продължение)

	X.2005	XI.2005	XII.2005	I.2006	II.2006	III.2006	IV.2006	V.2006	VI.2006	VII.2006	VIII.2006	IX.2006	X.2006	(млн. лв.)
в левове	-	-	-	-	-	-	-	-	-	-	-	-	-	-
в чуждестранна валута	-	-	-	-	-	-	-	-	-	-	-	-	-	-
в т.ч. евро	-	-	-	-	-	-	-	-	-	-	-	-	-	-
Провизии	5 952	5 952	5 952	5 952	5 952	5 952	-	-	-	-	-	-	-	-
Амортизации	33 470	33 848	34 497	35 159	35 841	36 521	37 116	37 721	38 405	39 101	39 639	40 333	41 078	-
Деривати с отрицателна справедлива стойност	-	-	-	-	-	-	-	-	-	-	-	-	-	-
в левове	-	-	-	-	-	-	-	-	-	-	-	-	-	-
в чуждестранна валута	-	-	-	-	-	-	-	-	-	-	-	-	-	-
в т.ч. евро	-	-	-	-	-	-	-	-	-	-	-	-	-	-

Източник: БНБ.

## 1.3.9. ДОПЪЛНИТЕЛНИ ПОКАЗАТЕЛИ КЪМ АНАЛИТИЧНАТА ОТЧЕТНОСТ НА ТЪРГОВСКИТЕ БАНКИ

	X.2005	XI.2005	XII.2005	I.2006	II.2006	III.2006	IV.2006	V.2006	VI.2006	VII.2006	VIII.2006	IX.2006	X.2006
Валутен курс: лв. за 1 ш. д.	1.62674	1.66185	1.65790	1.61399	1.64701	1.61585	1.56005	1.51992	1.53845	1.53194	1.52193	1.54489	1.54051
лв. за 1 евро	1.95583	1.95583	1.95583	1.95583	1.95583	1.95583	1.95583	1.95583	1.95583	1.95583	1.95583	1.95583	1.95583
<b>ДРУГИ АКТИВИ, в т.ч.</b>													
Начислени лихви – общо	174 792	190 752	200 200	165 930	172 146	176 999	196 050	194 420	203 421	185 713	194 084	219 020	214 251
в левове	79 636	83 933	89 883	74 373	75 031	80 116	89 321	92 574	101 101	85 372	85 176	96 616	97 845
в чуждестранна валута	95 156	106 819	110 317	91 557	97 115	96 883	106 729	101 846	102 320	100 341	108 908	122 404	116 406
в т.ч. евро	71 063	78 428	82 078	76 272	78 441	75 759	81 777	77 053	74 636	83 283	88 127	97 797	90 052
в т.ч. начислени лихви по депозити	6 235	6 617	7 931	8 450	8 142	9 998	10 318	9 230	8 758	10 240	10 492	13 312	14 066
в левове	1 888	2 029	2 432	2 252	2 207	3 099	3 501	3 111	3 226	4 051	5 535	6 623	8 042
в чуждестранна валута	4 347	4 588	5 499	6 198	5 935	6 899	6 817	6 119	5 532	6 189	4 957	6 689	6 024
в т.ч. евро	3 118	3 667	4 336	5 071	4 800	5 787	4 924	4 948	3 754	4 075	2 428	3 271	2 953
в т.ч. начислени лихви по кредити	95 692	99 553	95 178	101 403	103 206	102 476	113 330	113 310	111 686	118 380	120 163	128 324	114 098
в левове	54 119	55 540	54 019	56 141	57 874	56 298	61 566	61 510	62 289	64 154	63 736	67 884	63 588
в чуждестранна валута	41 573	44 013	41 159	45 262	45 332	46 178	51 764	51 800	49 397	54 226	56 427	60 440	50 510
в т.ч. евро	34 446	36 032	35 293	39 348	39 730	40 604	45 893	46 453	43 900	48 553	50 556	54 657	44 476
в т.ч. начислени лихви по ценни книжа, различни от акции	72 503	84 337	96 842	55 680	60 440	64 022	71 614	71 182	82 398	55 902	61 759	75 731	84 444
в левове	23 602	26 323	33 405	15 943	14 922	20 710	24 206	27 934	35 585	17 161	15 900	22 092	26 177
в чуждестранна валута	48 901	58 014	63 437	39 737	45 518	43 312	47 408	43 248	46 813	38 741	45 859	53 639	58 267
в т.ч. евро	33 387	38 570	42 254	31 526	33 597	28 907	30 358	25 053	26 501	29 652	34 340	38 790	41 193
Деривати с положителна справедлива стойност	23 561	22 349	20 811	19 796	21 831	23 749	29 197	26 645	34 104	30 654	26 819	25 974	25 634
в левове	2 610	3 762	3 978	2 489	2 744	2 392	3 450	2 760	4 407	3 806	1 949	3 009	2 484
в чуждестранна валута	20 951	18 587	16 833	17 307	19 087	21 357	25 747	23 885	29 697	26 848	24 870	22 965	23 150
в т.ч. евро	10 471	10 856	10 105	10 348	10 759	13 132	15 308	14 124	17 151	17 168	16 094	15 355	17 127
<b>ДРУГИ ПАСИВИ, в т.ч.</b>													
Начислени лихви – общо	174 695	181 769	154 107	137 735	153 258	167 434	180 132	190 937	197 277	206 145	221 473	226 751	245 436
в левове	67 323	67 670	44 064	46 567	52 194	59 267	64 029	68 404	72 516	74 521	82 244	89 470	97 605
в чуждестранна валута	107 372	114 099	110 043	91 168	101 064	108 167	116 103	122 533	124 761	131 624	139 229	137 281	147 831
в т.ч. евро	82 167	88 258	85 368	67 290	75 148	81 212	89 486	95 468	97 922	102 973	109 702	107 192	116 510
в т.ч. начислени лихви по овърнайт депозити	13 139	14 210	6 691	6 774	7 836	9 121	10 162	12 556	13 756	9 868	11 497	13 280	15 884
в левове	6 834	7 680	1 718	1 530	1 949	2 501	3 325	5 017	5 494	6 326	7 278	8 468	9 764
в чуждестранна валута	6 305	6 530	4 973	5 244	5 887	6 620	6 837	7 539	8 262	3 542	4 219	4 812	6 120
в т.ч. евро	5 436	5 532	3 838	4 985	5 519	6 221	6 294	6 910	7 584	2 724	3 229	3 656	4 242
в т.ч. начислени лихви по депозити с договорен матуритет	131 776	134 067	135 937	117 846	128 033	136 258	146 396	150 332	152 474	162 925	171 596	177 093	189 781
в левове	42 859	40 096	38 018	41 386	44 505	48 252	50 715	51 274	52 342	53 992	58 249	61 472	65 705
в чуждестранна валута	88 917	93 971	97 919	76 460	83 528	88 006	95 681	99 058	100 132	108 933	113 347	115 621	124 076
в т.ч. евро	68 325	73 349	76 670	55 622	61 315	65 273	72 664	76 273	78 222	85 919	89 583	90 901	99 042
в т.ч. начислени лихви по депозити, платими след предизвестие	21 742	24 010	63	2 776	5 158	7 940	10 607	14 026	16 808	19 739	22 909	26 020	29 137
в левове	14 984	16 559	34	1 847	3 510	5 324	7 115	9 265	11 148	13 082	15 068	17 021	19 045

(продължава)

1.3.9. ДОПЪЛНИТЕЛНИ ПОКАЗАТЕЛИ КЪМ АНАЛИТИЧНАТА ОТЧЕТНОСТ НА ТЪРГОВСКИТЕ БАНКИ  
(продължение)

(хил. лв.)

	X.2005	XI.2005	XII.2005	I.2006	II.2006	III.2006	IV.2006	V.2006	VI.2006	VII.2006	VIII.2006	IX.2006	X.2006
в чуждестранна валута	6 758	7 451	29	929	1 648	2 616	3 492	4 761	5 660	6 657	7 841	8 999	10 092
в т.ч. евро	4 733	5 216	20	647	1 124	1 827	2 467	3 340	4 026	4 742	5 597	6 489	7 313
в т.ч. начислени лихви по издадени дългови ценни книжа	6 167	7 608	9 387	8 259	10 146	11 714	10 628	11 843	12 096	11 029	12 346	6 931	7 196
в левове	2 380	3 103	4 019	1 553	2 069	2 930	2 662	2 710	3 501	991	1 533	2 419	2 948
в чуждестранна валута	3 787	4 505	5 368	6 706	8 077	8 784	7 966	9 133	8 595	10 038	10 813	4 512	4 248
в т.ч. евро	3 491	3 943	4 542	5 643	6 748	7 220	7 415	8 352	7 564	8 765	9 885	4 473	4 248
Провизии	678 002	726 611	707 483	715 996	731 172	695 396	713 018	735 590	750 168	767 347	792 014	813 636	825 315
Амортизации	487 935	495 904	494 345	507 631	514 457	519 163	529 130	538 233	548 982	563 698	572 228	579 995	589 282
Деривати с отрицателна справедлива стойност	12 170	13 468	15 152	13 151	11 340	13 048	19 962	17 083	17 344	17 412	17 003	19 117	15 039
в левове	2 658	1 619	2 810	5 049	2 731	4 013	7 349	7 699	7 010	7 080	6 576	7 121	2 810
в чуждестранна валута	9 512	11 849	12 342	8 102	8 609	9 035	12 613	9 384	10 334	10 332	10 427	11 996	12 229
в т.ч. евро	6 646	8 527	8 589	5 195	5 487	5 218	6 005	5 350	5 539	6 023	6 949	7 682	7 186

Източник: търговските банки.









## 1.4.2. СЕКТОРНА МЕСЕЧНА ОТЧЕТНОСТ НА ТЪРГОВСКИТЕ БАНКИ КЪМ ОКТОМВРИ 2006 г.

(хил. лв.)

	Общо														Нерезидентен сектор				Некласифицирани					
	Резидентен сектор				Други резиденти										Нерезидентен сектор									
	Парично-финансов		Държавно управление		Други резиденти		Нефинансови предприятия		Финансови предприятия		Домакинства		НГООД		ЕС	Други страни								
	БНБ	ТБ	ЦДУ	МДУ	СОФ	Държавни	Частни	ФПС	ЗК и ПФ	Домкинства	НГООД													
<b>АКТИВИ</b>	40 833 562	30 366 125	5 462 688	2 978 439	2 484 249	3 006 692	2 899 222	106 737	733	21 896 745	13 037 088	2 18 344	12 818 744	445 800	400 800	45 000	8 408 089	5 768	7 988 405	6 585 369	1 483 036	2 479 032		
1. Каса	792 308	-	-	-	-	-	-	-	-	-	-	-	-	-	-	-	-	-	-	-	-	792 308	-	
в левове	524 025	-	-	-	-	-	-	-	-	-	-	-	-	-	-	-	-	-	-	-	-	524 025	-	
в чуждестранна валута	268 283	-	-	-	-	-	-	-	-	-	-	-	-	-	-	-	-	-	-	-	-	268 283	-	
в т.ч. евро	167 881	-	-	-	-	-	-	-	-	-	-	-	-	-	-	-	-	-	-	-	-	167 881	-	
2. Депозити	10 993 522	4 768 487	4 768 487	2 978 439	1 790 048	-	-	-	-	-	-	-	-	-	-	-	-	-	-	-	-	6 225 035	5 431 694	793 341
2.1. Овърнхайт депозити	8 552 639	4 461 335	2 972 172	1 489 163	-	-	-	-	-	-	-	-	-	-	-	-	-	-	-	-	-	4 091 304	3 463 108	628 196
в левове	2 392 680	2 385 749	2 385 749	1 431 217	954 532	-	-	-	-	-	-	-	-	-	-	-	-	-	-	-	-	6 931	6 931	-
в чуждестранна валута	6 159 959	2 075 586	2 075 586	1 540 955	534 631	-	-	-	-	-	-	-	-	-	-	-	-	-	-	-	-	4 084 373	3 456 177	628 196
в т.ч. евро	4 539 172	1 937 216	1 937 216	1 540 955	396 261	-	-	-	-	-	-	-	-	-	-	-	-	-	-	-	-	2 601 956	2 523 827	78 129
2.2. Депозити с договорен матуритет	2 440 883	307 152	307 152	6 267	300 885	-	-	-	-	-	-	-	-	-	-	-	-	-	-	-	-	2 133 731	1 968 586	165 145
в левове	747 085	94 485	94 485	1 882	92 603	-	-	-	-	-	-	-	-	-	-	-	-	-	-	-	-	652 600	629 600	23 000
в чуждестранна валута	1 693 798	212 667	212 667	4 385	208 282	-	-	-	-	-	-	-	-	-	-	-	-	-	-	-	-	1 481 131	1 338 986	142 145
в т.ч. евро	940 829	142 789	142 789	-	142 789	-	-	-	-	-	-	-	-	-	-	-	-	-	-	-	-	798 040	725 212	72 828
2.3. Депозити, договорени за ползване след предизвестие	-	-	-	-	-	-	-	-	-	-	-	-	-	-	-	-	-	-	-	-	-	-	-	-
в левове	-	-	-	-	-	-	-	-	-	-	-	-	-	-	-	-	-	-	-	-	-	-	-	-
в чуждестранна валута	-	-	-	-	-	-	-	-	-	-	-	-	-	-	-	-	-	-	-	-	-	-	-	-
в т.ч. евро	-	-	-	-	-	-	-	-	-	-	-	-	-	-	-	-	-	-	-	-	-	-	-	-
3. Репосделки	241 398	241 398	191 620	-	191 620	-	-	-	-	49 778	5 838	-	5 838	43 920	25 587	18 333	-	-	-	-	-	2 133 731	1 968 586	165 145
в левове	122 421	122 421	84 862	-	84 862	-	-	-	-	37 559	3 902	-	3 902	33 657	16 106	17 551	-	-	-	-	-	652 600	629 600	23 000
в чуждестранна валута	118 977	118 977	106 758	-	106 758	-	-	-	-	12 219	1 936	-	1 936	10 263	9 481	782	-	-	-	-	-	1 481 131	1 338 986	142 145
в т.ч. евро	78 980	78 980	68 464	-	68 464	-	-	-	-	10 516	1 936	-	1 936	8 560	7 778	782	-	-	-	-	-	798 040	725 212	72 828
4. Кредити	21 499 856	21 225 531	19 544	-	19 544	71 992	10	71 982	-	21 133 995	12 345 886	184 820	12 361 066	233 780	231 896	1 884	8 348 739	5 590	274 325	97 881	176 444	-	-	
до 1 година	6 304 417	6 273 876	12	-	12	1 551	10	1 541	-	6 272 313	5 094 899	57 050	5 137 849	128 855	127 014	1 841	948 293	266	30 541	5 616	24 925	-	-	
в левове	3 208 693	3 205 514	12	-	12	1 551	10	1 541	-	3 203 951	2 346 879	39 570	2 307 309	5 621	4 863	758	851 198	253	3 179	1 322	1 857	-	-	
в чуждестранна валута	3 095 724	3 068 362	-	-	-	-	-	-	-	3 068 362	2 848 020	17 480	2 839 540	123 234	122 151	1 083	97 095	13	27 362	4 294	23 068	-	-	
в т.ч. евро	2 857 756	2 842 994	-	-	-	-	-	-	-	2 842 994	2 625 682	13 884	2 611 798	122 834	121 751	1 083	94 469	9	14 762	614	14 148	-	-	
над 1 до 5 години	6 566 710	6 419 745	19 532	-	19 532	40 193	-	40 193	-	6 360 020	4 176 535	42 081	4 134 454	102 904	102 861	43	2 079 872	709	146 965	70 357	76 608	-	-	
в левове	3 372 430	3 371 883	-	-	-	20 044	-	20 044	-	3 351 839	1 414 263	23 030	1 391 233	63 484	63 484	-	1 873 705	387	547	127	420	-	-	
в чуждестранна валута	3 194 280	3 047 862	19 532	-	19 532	20 149	-	20 149	-	3 008 181	2 762 272	19 051	2 743 221	39 420	39 377	43	206 167	322	146 418	70 230	76 188	-	-	
в т.ч. евро	3 045 757	2 915 162	19 532	-	19 532	20 149	-	20 149	-	2 875 481	2 632 935	19 051	2 613 884	39 420	39 377	43	202 804	322	130 595	70 219	60 376	-	-	
над 5 години	8 628 729	8 531 910	-	-	-	30 248	-	30 248	-	8 501 662	3 174 452	85 689	3 088 763	2 021	2 021	-	5 320 574	4 615	96 819	21 908	74 911	-	-	
в левове	4 920 224	4 918 404	-	-	-	28 506	-	28 506	-	4 889 898	794 764	28 345	766 419	71	71	-	4 091 972	3 091	1 820	823	997	-	-	
в чуждестранна валута	3 708 505	3 613 506	-	-	-	1 742	-	1 742	-	3 611 764	2 379 688	57 344	2 322 344	1 950	1 950	-	1 228 602	1 524	94 999	21 085	73 914	-	-	
в т.ч. евро	3 575 384	3 480 443	-	-	-	1 742	-	1 742	-	3 478 701	2 299 231	57 344	2 241 887	1 950	1 950	-	1 175 966	1 524	94 941	21 085	73 856	-	-	
5. Ценни книжа, различни от акции	4 942 361	3 569 571	422 686	-	422 686	2 827 996	2 793 964	34 032	-	318 889	238 920	5 490	233 430	79 969	79 969	-	-	-	1 372 790	890 250	482 540	-	-	

(продължава)

## 1.4.2. СЕКТОРНА МЕСЕЧНА ОТЧЕТНОСТ НА ТЪРГОВСКИТЕ БАНКИ КЪМ ОКТОМВРИ 2006 Г.

(продължение)

(хил. лв.)

	Общо														Нерезидентен сектор				Некласифицирани
	Резидентен сектор							Други резиденти							ЕС	Други страни			
	Парично-финансов				Държавно управление			Нефинансови предприятия			Финансови предприятия								
	БНБ	ТБ	ЦДУ	МДУ	СОФ	Държавни	Частни	ФПС	ЗК и ПФ	Домакинства	НГООД								
до 1 година в левове	268 809	14 887	14 887	14 887	-	-	-	-	-	-	-	-	-	253 922	236 976	16 946	-		
в чуждестранна валута в т.ч. евро	253 922	14 887	14 887	14 887	-	-	-	-	-	-	-	-	-	253 922	236 976	16 946	-		
над 1 до 2 години в левове	233 886	-	-	-	-	-	-	-	-	-	-	-	-	233 886	233 886	-	-		
в чуждестранна валута в т.ч. евро	122 820	-	-	-	-	-	-	-	-	-	-	-	-	122 820	39 192	83 628	-		
в чуждестранна валута в т.ч. евро	122 820	-	-	-	-	-	-	-	-	-	-	-	-	122 820	39 192	83 628	-		
над 2 години в левове	4 550 732	3 554 684	422 686	2 813 109	2 779 077	34 032	318 889	238 920	5 490	233 400	79 969	79 969	996 048	614 082	381 966	-	-		
в левове	2 039 987	1 841 960	245 922	1 533 693	1 525 653	8 040	62 345	21 042	1 149	19 893	41 303	41 303	198 027	198 027	-	-	-		
в чуждестранна валута в т.ч. евро	2 510 745	1 712 724	176 764	1 279 416	1 253 424	25 992	256 544	217 878	4 341	213 537	38 666	38 666	798 021	416 055	381 966	-	-		
в левове	1 551 350	1 250 816	176 764	819 049	793 057	25 992	255 003	216 337	4 341	211 996	38 666	38 666	300 534	178 175	122 359	-	-		
6. Акции и други форми на собственост в левове	165 103	152 408	1 704	-	-	-	150 704	87 575	12 942	74 633	63 129	40 078	23 051	12 695	7 066	5 629	-		
в чуждестранна валута в т.ч. евро	152 408	152 408	1 704	-	-	-	150 704	87 575	12 942	74 633	63 129	40 078	23 051	12 695	7 066	5 629	-		
7. Дълготрайни активи в левове	11 926	-	-	-	-	-	-	-	-	-	-	-	-	11 926	7 066	4 860	-		
в чуждестранна валута в т.ч. евро	1 566 828	-	-	-	-	-	-	-	-	-	-	-	-	1 566 828	-	-	-		
8. Други активи в левове	632 186	408 730	58 647	106 704	105 248	723	733	243 379	158 849	15 092	143 757	25 002	23 270	103 560	78 478	25 082	119 896		
в чуждестранна валута в т.ч. евро	364 496	269 374	51 368	69 315	68 104	504	707	148 691	86 750	3 123	83 027	12 210	10 624	106 762	8 677	1 440	85 005		
в левове	267 690	139 356	7 279	37 389	37 144	219	26	94 688	72 099	11 969	60 130	12 792	12 646	93 443	69 801	23 642	34 891		
в чуждестранна валута в т.ч. евро	208 362	116 210	6 495	28 387	28 142	219	26	81 328	59 847	10 579	49 268	12 765	12 619	64 856	51 171	13 685	27 296		
<b>ПАСИВИ</b>	<b>40 833 562</b>	<b>29 569 091</b>	<b>2 466</b>	<b>2 737 150</b>	<b>1 734 446</b>	<b>1 164 125</b>	<b>544 431</b>	<b>25 890</b>	<b>25 095 029</b>	<b>9 540 004</b>	<b>1 290 923</b>	<b>8 249 081</b>	<b>1 252 729</b>	<b>508 233</b>	<b>744 496</b>	<b>14 088 320</b>	<b>213 976</b>	<b>4 896 905</b>	
9. Депозити в левове	33 138 744	17 373 291	1 921 629	1 921 373	1 612 701	1 656 989	543 323	12 389	23 838 961	8 984 529	1 272 137	7 712 392	1 104 406	484 653	619 753	13 536 621	213 405	5 765 453	
в левове	11 485 890	10 579 980	1 478 827	1 478 571	482 389	87 636	394 012	741	8 618 764	5 714 457	733 772	4 980 085	296 335	189 573	106 762	2 459 745	148 227	905 910	
в чуждестранна валута в т.ч. евро	7 240 202	7 148 838	928 875	928 619	432 108	46 779	385 324	5	5 787 855	3 732 194	581 166	3 151 028	214 000	141 022	73 068	1 725 148	116 423	91 364	
в левове	4 245 688	3 431 142	549 952	549 952	50 281	40 857	8 688	736	2 830 909	1 982 263	152 606	1 829 657	82 245	48 551	33 694	734 597	31 804	814 546	
в чуждестранна валута в т.ч. евро	3 248 320	2 535 718	392 714	392 714	43 584	34 743	8 147	694	2 097 420	1 447 266	58 780	1 388 866	71 990	44 034	27 896	558 350	19 874	714 602	
9.2. Депозити с договорен матурирлет до 2 години в левове	18 989 413	14 181 817	442 802	442 802	1 130 312	969 353	149 311	11 648	12 608 703	3 233 658	525 213	2 708 445	808 071	295 080	512 991	8 501 802	65 172	4 807 596	
в левове	15 502 109	13 120 387	423 244	423 244	981 982	822 310	148 024	11 648	11 715 361	3 082 987	524 673	2 558 314	693 238	269 687	423 551	7 876 120	63 016	2 381 522	
в чуждестранна валута в т.ч. евро	9 771 126	7 475 524	198 700	198 700	584 756	562 747	10 361	11 648	6 692 068	1 497 628	281 159	1 216 469	149 969	50 192	99 777	5 024 346	20 125	2 295 602	
в левове	7 346 751	5 291 950	148 996	148 996	567 922	550 266	10 189	7 467	4 575 032	1 164 941	202 607	962 334	128 060	46 402	81 658	3 273 902	8 129	2 054 801	
над 2 години в левове	3 487 304	1 061 230	19 558	19 558	148 330	147 043	1 287	-	893 342	150 671	540	150 131	114 833	25 393	89 440	625 682	2 156	2 426 074	
в левове	735 092	453 636	-	-	147 743	147 043	700	-	305 893	69 601	537	69 064	53 916	2 704	51 212	181 256	1 120	281 456	
в чуждестранна валута в т.ч. евро	2 752 212	607 594	19 558	19 558	587	587	587	-	587 449	81 070	3	81 067	60 917	22 689	38 228	444 426	1 036	2 144 618	
в левове	2 519 739	420 852	19 558	19 558	587	587	587	-	400 707	72 427	-	72 427	58 203	22 689	35 514	269 062	1 015	2 098 887	

(продължава)

1.4.2. СЕКТОРНА МЕСЕЧНА ОТЧЕТНОСТ НА ТЪРГОВСКИТЕ БАНКИ КЪМ ОКТОМВРИ 2006 г.  
(продължение)

(хил. лв.)

	Общо														Резидентен сектор				Нерезидентен сектор				Некласифицирани
	Резидентен сектор				Други резиденти				Нефинансови предприятия						Финансови предприятия		Други страни	ЕС	Други страни				
	Парично-финансов		Държавно управление		Други резиденти	Държавни		Частни		ФПС	ЗК и ПФ	Домакинства	НГООД	ЕС	Други страни								
	БНБ	ТБ	ЦДУ	МДУ		СОФ	Държавни	Частни	Финансови предприятия														
9.3. Депозити, договорени за ползване след предизвестие до 3 месеца	2 663 441	2 611 494	-	-	-	-	2 611 494	36 414	13 152	23 262	-	-	2 575 074	6	51 947	28 755	23 192	-					
в левове	2 663 399	2 611 452	-	-	-	-	2 611 452	36 414	13 152	23 262	-	-	2 575 032	6	51 947	28 755	23 192	-					
в чуждестранна валута	1 293 156	1 286 096	-	-	-	-	1 286 096	15 780	15 780	-	-	-	1 270 310	6	7 060	4 139	2 921	-					
над 3 месеца	1 370 243	1 325 356	-	-	-	-	1 325 356	20 634	13 152	7 482	-	-	1 304 722	-	44 887	24 616	20 271	-					
в т.ч. евро	950 552	919 409	-	-	-	-	919 409	14 428	11 735	2 693	-	-	904 981	-	31 143	17 708	13 435	-					
в левове	42	42	-	-	-	-	42	-	-	-	-	-	42	-	-	-	-	-					
в чуждестранна валута	15	15	-	-	-	-	15	-	-	-	-	-	15	-	-	-	-	-					
в т.ч. евро	27	27	-	-	-	-	27	-	-	-	-	-	27	-	-	-	-	-					
10. Репоседлки	26	26	-	-	-	-	26	-	-	-	-	-	26	-	-	-	-	-					
в левове	237 156	237 156	200 240	-	-	-	36 916	-	-	-	-	-	36 916	-	-	-	-	-					
в чуждестранна валута	126 198	126 198	89 282	-	-	-	36 916	-	-	-	-	-	36 916	-	-	-	-	-					
в т.ч. евро	110 958	110 958	110 958	-	-	-	-	-	-	-	-	-	-	-	-	-	-	-					
11. Издадени дългови ценни книжа	72 664	72 664	-	-	-	-	72 664	-	-	-	-	-	-	-	-	-	-	-					
до 1 година	756 671	501 167	351 742	-	-	-	149 425	53 790	-	53 790	91 445	8 816	82 629	4 190	255 504	232 145	23 359	-					
в левове	-	-	-	-	-	-	-	-	-	-	-	-	-	-	-	-	-	-					
в чуждестранна валута	-	-	-	-	-	-	-	-	-	-	-	-	-	-	-	-	-	-					
в т.ч. евро	-	-	-	-	-	-	-	-	-	-	-	-	-	-	-	-	-	-					
над 1 година до 2 години	-	-	-	-	-	-	-	-	-	-	-	-	-	-	-	-	-	-					
в левове	-	-	-	-	-	-	-	-	-	-	-	-	-	-	-	-	-	-					
в чуждестранна валута	-	-	-	-	-	-	-	-	-	-	-	-	-	-	-	-	-	-					
в т.ч. евро	-	-	-	-	-	-	-	-	-	-	-	-	-	-	-	-	-	-					
над 2 години	756 671	501 167	351 742	-	-	-	149 425	53 790	-	53 790	91 445	8 816	82 629	4 190	255 504	232 145	23 359	-					
в левове	231 271	230 158	195 510	-	-	-	34 648	10 066	-	10 066	24 125	675	23 450	457	1 113	1 113	-	-					
в чуждестранна валута	525 400	271 009	156 232	-	-	-	114 777	43 724	-	43 724	67 320	8 141	59 179	3 733	254 391	231 032	23 359	-					
в т.ч. евро	525 400	271 009	156 232	-	-	-	114 777	43 724	-	43 724	67 320	8 141	59 179	3 733	254 391	231 032	23 359	-					
12. Капитал и резерви	4 103 794	-	-	-	-	-	-	-	-	-	-	-	-	-	-	-	-	-					
12.1. Основен капитал	1 400 780	-	-	-	-	-	-	-	-	-	-	-	-	-	-	-	-	-					
12.2. Резерви	2 024 311	-	-	-	-	-	-	-	-	-	-	-	-	-	-	-	-	-					
12.3. Финансов резултат	678 703	-	-	-	-	-	-	-	-	-	-	-	-	-	-	-	-	-					
13. Други пасиви	2 597 197	1 457 477	266 005	2 210	263 795	121 745	1 069 727	501 685	18 786	482 899	19 962	7 300	12 662	547 509	346 609	293 712	52 897	793 111					
в левове	1 897 641	1 146 285	174 207	2 210	171 997	120 240	1 069 727	501 685	18 786	482 899	19 962	7 300	12 662	547 509	346 609	293 712	52 897	793 111					
в чуждестранна валута	699 556	311 192	91 798	-	91 798	1 505	217 889	133 356	7 757	125 599	6 336	2 247	4 089	77 941	302 836	254 929	47 907	85 528					
в т.ч. евро	474 092	244 213	68 418	-	68 418	1 455	174 340	115 353	4 386	110 767	5 688	2 015	3 673	53 095	185 426	171 844	13 582	44 453					

Източник: търговските банки.

## 1.5. СЕКТОРНА МЕСЕЧНА ОТЧЕТНОСТ НА ТЪРГОВСКИТЕ БАНКИ В НЕСЪСТОЯТЕЛНОСТ КЪМ ОКТОМВРИ 2006 Г.

(хил. лв.)

	Общо											Нерезидентен сектор	Некласифицирани	
	Резидентен сектор				Други резиденти				Държавно управление					Нерезидентен сектор
	БНБ	ТБ	ЦДВ	МДВ	СОФ	Държавни предприятия	Частни предприятия	Домакинства	Финансови предприятия					
<b>АКТИВИ</b>	<b>47 952</b>	<b>11 511</b>	<b>2</b>	<b>2</b>	<b>36 347</b>	<b>57</b>	<b>35 655</b>	<b>630</b>	<b>5</b>	<b>4 262</b>	<b>1 605</b>			
1. Каса	52	-	-	-	-	-	-	-	-	-	52			
в левове	10	-	-	-	-	-	-	-	-	-	10			
във валута	42	-	-	-	-	-	-	-	-	-	42			
2. Депозити	14 267	11 511	-	-	-	-	-	-	-	-	-			
в левове	141	49	-	-	-	-	-	-	-	-	2 664			
във валута	14 126	11 462	-	-	-	-	-	-	-	-	2 664			
3. Кредити	36 110	34 681	-	-	34 681	-	34 065	616	-	1 429	-			
в левове	32 452	31 023	-	-	31 023	-	30 706	317	-	1 429	-			
във валута	3 658	3 658	-	-	3 658	-	3 359	299	-	-	-			
4. Ценни книжа, различни от акции	2	-	-	-	2	-	2	-	-	-	-			
в левове	2	-	-	-	2	-	2	-	-	-	-			
във валута	-	-	-	-	-	-	-	-	-	-	-			
5. Акции и други форми на собственост	63	-	-	-	-	62	-	-	-	-	-			
в левове	62	-	-	-	62	-	57	-	5	1	-			
във валута	1	-	-	-	-	-	-	-	-	-	-			
6. Дълготрайни активи (в левове)	1 060	-	-	-	-	-	-	-	-	-	1 060			
7. Други активи	2 265	1 604	-	-	1 602	-	1 588	14	-	168	493			
в левове	1 877	1 410	-	-	1 408	-	1 400	8	-	53	414			
във валута	388	194	-	-	194	-	188	6	-	115	79			
<b>ПАСИВИ</b>	<b>53 819</b>	<b>7 086</b>	<b>356</b>	<b>4</b>	<b>61 907</b>	<b>1 486</b>	<b>30 544</b>	<b>4 514</b>	<b>25 363</b>	<b>4 498</b>	<b>-20 028</b>			
8. Депозити	15 653	7 079	4	4	8 219	1 486	2 545	4 137	51	351	-			
в левове	10 886	7 079	-	-	3 807	1 403	828	1 554	22	-	-			
във валута	4 767	4 416	4	4	4 412	83	1 717	2 583	29	351	-			
9. Издадени дългови ценни книжа	-	-	-	-	-	-	-	-	-	-	-			
в левове	-	-	-	-	-	-	-	-	-	-	-			
във валута	-	-	-	-	-	-	-	-	-	-	-			
10. Капитал и резерви	-21 463	-	-	-	-	-	-	-	-	-	-21 463			
10.1. Основен капитал	13 000	-	-	-	-	-	-	-	-	-	13 000			
10.2. Резерви	675	-	-	-	-	-	-	-	-	-	675			
10.3. Финансов резултат	-35 138	-	-	-	-	-	-	-	-	-	-35 138			
11. Други пасиви	59 629	7	352	352	53 688	-	27 999	377	25 312	4 147	1 435			
в левове	59 618	7	352	352	53 688	-	27 999	377	25 312	4 147	1 424			
във валута	11	-	-	-	-	-	-	-	-	-	11			

Източник: банките в несъстоятелност.

## 1.5.A. ПАРИЧНИ АГРЕГАТИ

## 1.5.A.1. ПАРИЧНИ АГРЕГАТИ ПО ДЕФИНИЦИЯ НА ЕВРОПЕЙСКАТА ЦЕНТРАЛНА БАНКА

(хил. лв.)

	М1												М2						М3					
	Пари извън банките*						Овърнати депозити						КВАЗИПАРИ						Репоселки		Издадени дългови ценни книжа до 2 години			
	левове		чуждестранна валута		левове		чуждестранна валута		Депозити с договорен матуритет до 2 години		Депозити, договорени за ползване след предизвестие до 3 месеца		левове		чуждестранна валута		левове		чуждестранна валута		левове		чуждестранна валута	
X.2005	5 133 600	4 519 242	2 138 695	6 657 937	11 791 537	4 812 793	5 091 246	9 904 039	1 109 069	1 119 249	2 228 318	12 132 357	23 923 894	15 591	-	-	-	15 591	-	-	-	-	-	23 939 485
XI.2005	5 095 679	4 600 938	2 032 726	6 633 664	11 729 343	4 862 811	5 155 235	10 018 046	1 109 359	1 128 166	2 237 525	12 255 571	23 984 914	22 415	2 278	-	-	24 693	-	-	-	-	-	24 009 607
XII.2005	5 395 515	4 958 569	2 088 903	7 047 472	12 442 987	4 980 984	5 501 717	10 482 701	1 157 923	1 153 175	2 311 098	12 793 799	25 236 786	22 794	-	-	-	22 794	-	-	-	-	-	25 259 580
I.2006	5 091 713	4 621 822	2 126 208	6 748 030	11 839 743	4 997 916	5 483 562	10 481 478	1 153 644	1 141 093	2 294 737	12 776 215	24 615 958	17 204	-	-	-	17 204	-	-	-	-	-	24 633 162
II.2006	5 079 650	4 843 684	2 134 257	6 977 941	12 057 591	5 180 753	5 561 630	10 742 383	1 158 731	1 148 664	2 307 395	13 049 778	25 107 369	17 655	-	-	-	17 655	-	-	-	-	-	25 125 024
III.2006	5 112 648	4 904 539	2 353 911	7 258 450	12 371 098	5 048 573	5 779 068	10 827 641	1 165 972	1 173 136	2 339 108	13 166 749	25 537 847	20 065	-	-	-	20 065	-	-	-	-	-	25 557 912
IV.2006	5 189 585	4 919 296	2 321 314	7 240 610	12 430 195	5 150 199	5 837 961	10 988 160	1 176 209	1 162 847	2 339 056	13 327 216	25 757 411	13 289	-	-	-	13 289	-	-	-	-	-	25 770 700
V.2006	5 283 796	5 144 551	2 656 901	7 801 452	13 085 248	5 236 255	5 851 692	11 087 947	1 183 502	1 204 041	2 387 543	13 475 490	26 560 738	6 963	-	-	-	6 963	-	-	-	-	-	26 567 701
VI.2006	5 502 909	5 350 018	2 590 798	7 940 816	13 443 725	5 347 632	6 305 052	11 652 684	1 209 606	1 210 553	2 420 159	14 072 843	27 516 568	18 610	259	-	-	18 869	-	-	-	-	-	27 535 437
VII.2006	5 686 583	5 718 441	2 777 293	8 495 734	14 182 317	5 312 453	6 197 837	11 510 290	1 228 861	1 239 483	2 468 344	13 978 634	28 160 951	21 471	259	-	-	21 730	-	-	-	-	-	28 182 681
VIII.2006	5 829 025	5 866 885	2 808 761	8 675 646	14 504 671	5 575 000	6 382 110	11 957 110	1 250 212	1 250 710	2 500 922	14 458 032	28 962 703	22 738	259	-	-	22 997	-	-	-	-	-	28 985 700
IX.2006	5 916 654	5 959 886	2 874 066	8 833 952	14 750 606	5 594 488	6 678 517	12 273 005	1 286 380	1 269 537	2 555 917	14 828 922	29 579 528	31 851	-	-	-	31 851	-	-	-	-	-	29 611 379
X.2006	5 880 743	6 259 297	2 881 971	9 141 268	15 022 011	5 738 991	6 757 105	12 496 096	1 286 096	1 325 356	2 611 452	15 107 548	30 129 559	36 916	-	-	-	36 916	-	-	-	-	-	30 166 475

\* Равнява се на показателя *Пари в обращение* на Европейската централна банка.

Източник: БНБ и търговските банки.

## 1.5.A.2. ИЗТОЧНИЦИ НА ПАРИЧНИТЕ АГРЕГАТИ ПО ДЕФИНИЦИЯ НА ЕВРОПЕЙСКАТА ЦЕНТРАЛНА БАНКА

(хил. лв.)

	Дългосрочни финансови пасиви						Вътрешен кредит						Нетни чуждестранни активи							
	Депозити с договорен матурирест над 2 години		Депозити, договорени за погаване след предизвестие над 3 месеца		Издадени дългови ценни книжа над 2 години		Капитал и резерви		Вземания от сектор „Държавно управление“		Вземания от неправителствения сектор		Чуждестранни активи	Минус чуждестранни пасиви	Дълготрайни активи	Други позиции (нето)				
	левове	чуждестранна валута	левове	чуждестранна валута	левове	чуждестранна валута	левове	чуждестранна валута	левове	чуждестранна валута	левове	чуждестранна валута								
	4	18	22	39 090	161 211	200 301	5 130 912	5 895 043	-1 145 712	685 842	-459 870	9 268 203	8 338 464	17 606 667	17 146 797	18 843 922	-6 019 592	12 824 330	1 498 993	-1 635 592
XI.2005	248 228	338 530	581 758	39 111	162 135	201 246	5 260 251	6 043 285	-1 273 778	527 343	-746 435	9 486 191	8 455 978	17 942 169	17 195 734	19 285 946	-6 241 142	13 044 804	1 515 084	-1 702 730
XII.2005	254 208	362 267	616 475	36	39 622	170 748	5 389 069	6 215 950	-1 078 806	716 038	-362 768	9 833 005	8 829 577	18 662 582	18 299 814	19 861 269	-6 640 376	13 220 893	1 574 659	-1 619 836
I.2006	257 140	344 851	601 991	10	41 083	171 268	5 547 830	6 362 207	-587 142	855 803	268 661	9 873 690	8 771 846	18 645 536	18 914 197	18 319 505	-6 162 622	12 156 883	1 608 100	-1 683 811
II.2006	259 934	407 139	667 073	10	41 221	171 592	5 701 623	6 581 544	-693 493	926 395	232 902	10 116 445	8 816 184	18 932 629	19 165 531	18 589 242	-5 898 307	12 690 935	1 621 141	-1 771 039
III.2006	261 821	432 720	694 541	11	41 020	171 296	5 772 853	6 679 745	-1 064 904	996 773	-68 131	10 147 361	8 843 096	18 990 457	18 922 326	19 945 618	-6 565 646	13 379 972	1 632 625	-1 697 266
IV.2006	272 380	439 850	712 230	11	32 279	170 881	5 733 811	6 649 236	-1 103 866	622 613	-481 253	10 443 259	9 006 043	19 449 302	18 968 049	20 101 312	-6 553 365	13 547 947	1 650 277	-1 746 337
V.2006	283 889	493 516	777 405	11	31 769	153 137	5 744 563	6 706 909	-1 318 802	521 949	-796 853	10 751 070	8 668 777	19 419 847	18 622 994	21 268 980	-6 390 296	14 878 684	1 665 026	-1 892 094
VI.2006	282 390	520 292	802 682	13	31 398	140 652	5 688 947	6 663 718	-1 584 496	618 373	-966 123	11 134 125	9 073 015	20 207 140	19 241 017	21 445 383	-6 310 862	15 134 521	1 656 247	-1 832 630
VII.2006	297 064	534 309	831 373	13	34 253	142 316	5 865 501	6 873 482	-1 874 073	391 358	-1 482 715	11 320 562	9 358 275	20 678 637	19 195 922	22 385 571	-6 259 897	16 125 674	1 685 377	-1 950 810
VIII.2006	303 253	548 816	852 069	14	34 600	136 539	5 918 150	6 941 398	-2 254 800	338 064	-1 916 736	11 323 093	9 529 624	20 852 717	18 935 981	23 350 218	-6 163 156	17 187 062	1 707 370	-1 903 315
IX.2006	305 800	574 804	880 604	16	34 598	136 297	5 985 303	7 036 844	-2 511 955	441 295	-2 070 660	11 671 706	9 602 548	21 274 254	19 203 594	24 409 307	-6 631 806	17 777 501	1 716 431	-2 049 303
X.2006	306 593	588 036	894 629	15	34 648	114 777	6 125 990	7 170 086	-2 640 192	60 451	-2 579 741	11 771 567	9 957 070	21 728 637	19 148 896	25 100 318	-6 577 434	18 522 884	1 727 065	-2 062 284

Източник: БНБ и търговските банки.

## 1.6. ОБЕМИ ПО НОВ БИЗНЕС ПО КРЕДИТИ НА ТЪРГОВСКИТЕ БАНКИ\*

## 1.6.1. ОБЕМИ ПО НОВ БИЗНЕС ПО КРЕДИТИ НА ТЪРГОВСКИТЕ БАНКИ В ЛЕВОВЕ

(млн. лв.)

	Овърдрафт			Краткосрочни кредити			Дългосрочни кредити		
	общо	предприятия	домакинства и НТООД	общо	предприятия	домакинства и НТООД	общо	предприятия	домакинства и НТООД
<b>2005</b>									
януари	49.1	39.9	9.2	86.2	82.1	4.2	195.7	46.1	149.5
февруари	43.7	33.4	10.2	99.4	93.6	5.7	298.5	103.2	195.3
март	100.9	89.9	10.9	91.6	86.4	5.1	469.6	90.6	379.0
април	470.9	201.9	269.0	188.5	179.4	9.1	734.5	196.8	537.7
май	60.0	48.5	11.5	60.6	54.7	5.9	298.3	75.9	222.5
юни	88.5	73.8	14.7	74.5	68.4	6.1	309.5	100.6	208.9
юли	162.3	140.9	21.4	102.2	93.5	8.7	423.0	127.0	296.0
август	141.8	122.6	19.2	75.7	70.0	5.7	312.0	96.2	215.8
септември	203.5	178.7	24.7	122.4	113.1	9.2	374.3	120.1	254.2
октомври	159.7	137.1	22.6	73.6	66.6	6.9	421.3	78.1	343.3
ноември	89.5	65.8	23.7	74.3	66.9	7.4	424.8	88.1	336.7
декември	238.0	204.8	33.2	168.5	159.8	8.7	564.5	162.0	402.6
<b>2006</b>									
януари	116.3	94.2	22.1	86.8	81.2	5.6	264.5	64.8	199.6
февруари	71.7	47.5	24.1	71.4	65.2	6.3	348.7	79.2	269.5
март	213.4	183.3	30.1	89.4	80.4	9.0	568.3	158.0	410.2
април	126.4	98.8	27.6	89.2	78.3	10.9	445.3	95.4	349.9
май	115.9	91.2	24.7	89.2	82.0	7.2	462.5	107.0	355.6
юни	187.7	157.0	30.7	129.5	112.9	16.6	657.6	144.5	513.1
юли	86.9	62.6	24.3	76.9	67.3	9.7	504.1	133.1	371.0
август	115.7	90.4	25.3	106.7	98.3	8.4	490.0	129.5	360.5
септември	127.3	97.8	29.5	100.4	83.3	17.1	606.3	131.0	475.4
октомври	137.6	111.7	25.8	103.1	90.2	13.0	524.3	111.6	412.7

Източник: БНБ.

## 1.6.2. ОБЕМИ ПО НОВ БИЗНЕС ПО КРЕДИТИ НА ТЪРГОВСКИТЕ БАНКИ В ЕВРО

(млн. лв.)

	Овърдрафт			Краткосрочни кредити			Дългосрочни кредити		
	общо	предприятия	домакинства и НТООД	общо	предприятия	домакинства и НТООД	общо	предприятия	домакинства и НТООД
<b>2005</b>									
януари	15.3	13.2	2.1	113.9	112.8	1.1	180.2	162.4	17.8
февруари	29.5	27.2	2.3	59.4	54.7	4.7	225.5	199.1	26.4
март	98.2	96.6	1.6	112.5	111.8	0.8	348.2	312.0	36.2
април	311.9	307.9	4.1	409.8	409.3	0.5	741.8	676.8	65.0
май	22.6	21.1	1.6	62.2	61.4	0.8	249.6	210.2	39.5
юни	24.0	21.5	2.5	119.2	118.7	0.5	318.2	264.2	53.9
юли	70.6	67.3	3.3	223.8	222.2	1.6	349.2	292.8	56.3
август	42.3	39.3	3.0	119.2	119.1	0.1	237.7	193.5	44.2
септември	36.2	32.3	3.8	148.9	148.0	0.9	259.6	210.4	49.2
октомври	50.1	47.3	2.8	107.2	106.8	0.5	218.8	172.7	46.1
ноември	114.9	112.4	2.5	52.2	51.2	1.0	314.1	264.4	49.7
декември	137.0	131.5	5.5	189.5	188.9	0.6	486.3	413.0	73.3
<b>2006</b>									
януари	65.3	63.5	1.7	56.5	55.8	0.6	159.1	124.0	35.1
февруари	52.9	48.7	4.2	88.5	85.9	2.6	239.9	195.7	44.2
март	168.9	164.6	4.3	135.3	132.4	2.9	467.1	392.0	75.0
април	98.5	95.5	3.0	107.8	106.3	1.5	289.7	232.4	57.4
май	86.0	83.0	3.1	117.2	114.3	2.8	265.0	210.6	54.4
юни	168.6	164.7	3.9	143.7	138.0	5.7	651.7	551.3	100.4
юли	61.0	58.4	2.6	115.9	113.1	2.8	460.2	389.3	70.9
август	77.2	74.3	2.9	80.0	79.4	0.6	387.0	310.0	77.0
септември	118.5	114.0	4.5	115.7	111.3	4.4	446.0	344.7	101.3
октомври	71.3	68.3	3.0	107.0	106.3	0.7	498.7	414.9	83.8

Източник: БНБ.

1.6.3. ОБЕМИ ПО НОВ БИЗНЕС ПО КРЕДИТИ НА ТЪРГОВСКИТЕ БАНКИ В ЩАТСКИ ДОЛАРИ  
(млн. лв.)

	Овърдрафт			Краткосрочни кредити			Дългосрочни кредити		
	общо	предприятия	домакинства и НТООД	общо	предприятия	домакинства и НТООД	общо	предприятия	домакинства и НТООД
<b>2005</b>									
януари	16.7	16.6	0.1	10.8	10.8	0.0	2.9	2.6	0.3
февруари	29.7	29.7	0.1	7.6	7.6	0.0	11.3	10.9	0.4
март	29.2	29.2	0.0	24.6	24.6	0.0	22.6	21.9	0.7
април	15.1	15.0	0.1	50.4	50.2	0.1	79.2	78.3	0.9
май	2.1	2.0	0.1	11.5	11.5	0.0	18.3	18.2	0.1
юни	11.2	11.1	0.2	5.6	5.6	0.1	17.7	17.6	0.1
юли	7.9	7.5	0.4	20.7	20.6	0.0	16.3	15.8	0.5
август	1.3	1.1	0.3	15.8	15.8	0.1	3.2	3.0	0.2
септември	3.6	3.2	0.4	7.5	7.5	0.0	0.6	0.4	0.2
октомври	5.3	5.0	0.3	6.9	6.9	0.0	19.3	19.2	0.1
ноември	18.9	18.8	0.1	7.0	7.0	0.0	8.3	8.1	0.2
декември	17.4	17.1	0.3	24.6	24.4	0.2	18.2	15.7	2.5
<b>2006</b>									
януари	2.6	2.5	0.2	2.1	2.1	-	52.0	51.8	0.2
февруари	11.4	11.0	0.4	6.0	5.8	0.2	22.9	22.9	0.0
март	33.1	32.8	0.4	5.3	5.2	0.0	6.1	5.8	0.3
април	20.8	20.5	0.3	14.1	14.1	0.0	3.2	2.9	0.3
май	3.7	3.5	0.2	3.4	3.3	0.1	2.5	1.1	1.4
юни	8.7	8.4	0.3	12.2	12.1	0.0	16.2	15.5	0.7
юли	7.6	7.3	0.3	4.5	4.5	0.0	2.5	2.1	0.5
август	7.7	7.6	0.2	71.7	71.6	0.0	1.2	1.0	0.2
септември	41.5	41.3	0.2	5.9	5.9	0.0	5.4	5.1	0.3
октомври	18.7	18.6	0.1	19.1	19.1	0.0	9.9	9.5	0.4

\* Категорията *нов бизнес* по отношение на кредитите включва новодоговорените споразумения през отчетния период (всички договори и условия, които определят за пръв път лихвен процент по кредита, и всички нови предоговаряния на условията по отношение на вече съществуващ инструмент, включително и тези, които са прекратени/падежирани през отчетния период). На база седмична статистическа информация месечните обеми по *нов бизнес* се получават чрез събиране на обемите за седмиците на месеца.

Източник: БНБ.



## 1.7. БАЛАНСИ И ОТЧЕТИ ЗА ПРИХОДИТЕ И РАЗХОДИТЕ НА БАНКОВАТА СИСТЕМА

## 1.7.1. БАЛАНС НА БАНКОВАТА СИСТЕМА КЪМ МАРТ 2006 г.

(хил. лв.)

	Общо	в това число			
		с лица от групата	левове	евро	други валути
<b>АКТИВИ</b>					
<b>Парични средства в каса и по разплащателна сметка в БНБ</b>	<b>3 453 006</b>		<b>1 741 979</b>	<b>1 614 517</b>	<b>96 510</b>
<b>Вземания от финансови институции</b>					
Безсрочни депозити в банки	1 310 398	186 954	7 971	865 156	250 317
Срочни депозити в банки	4 659 336	228 876	1 060 661	2 009 920	1 359 879
Кредити на банки	67 673	0	995	51 326	15 352
Други вземания от банки	7 154	0	1 524	3 938	1 692
Кредити на други финансови институции	145 413	0	28 014	117 399	0
<b>Общо вземания от финансови институции</b>	<b>6 189 974</b>	<b>415 830</b>	<b>1 099 165</b>	<b>3 047 739</b>	<b>1 627 240</b>
<b>Минус: специфични провизии</b>	<b>1 363</b>		<b>843</b>	<b>370</b>	<b>150</b>
<b>Нетни вземания от финансови институции</b>	<b>6 188 611</b>	<b>415 830</b>	<b>1 098 322</b>	<b>3 047 369</b>	<b>1 627 090</b>
<b>Вземания по споразумения за обратно изкупуване на ценни книжа</b>	<b>250 540</b>	<b>0</b>	<b>60 697</b>	<b>150 169</b>	<b>39 674</b>
<b>Оборотен портфейл</b>	<b>2 029 729</b>	<b>105</b>	<b>824 473</b>	<b>735 667</b>	<b>469 484</b>
<b>Инвестиционен портфейл</b>					
Инвестиции до падеж	1 085 324	0	403 705	348 662	332 957
Инвестиции за продажба	1 735 150	0	609 968	835 631	289 551
<b>Кредити на нефинансови институции и други клиенти</b>					
Кредити на бюджета	56 691		33 151	23 540	0
Търговски кредити					
Кредити за търговско недвижимо имущество и строителство	3 166 258		634 839	2 369 580	161 839
Други търговски кредити	8 418 218		3 434 306	4 557 874	426 038
Селскостопански кредити	362 124		266 054	87 598	8 472
Потребителски кредити	4 136 295		3 918 133	203 690	14 472
Жилищни ипотечни кредити на физически лица	2 253 277		1 525 700	711 189	16 388
Други кредити	241 325	0	97 089	123 980	20 256
<b>Общо кредити на нефинансови институции и други клиенти</b>	<b>18 634 188</b>	<b>0</b>	<b>9 909 272</b>	<b>8 077 451</b>	<b>647 465</b>
<b>Минус: специфични провизии</b>	<b>630 245</b>		<b>432 753</b>	<b>166 015</b>	<b>31 477</b>
<b>Нетни кредити на нефинансови институции и други клиенти</b>	<b>18 003 943</b>	<b>0</b>	<b>9 476 519</b>	<b>7 911 436</b>	<b>615 988</b>
в т.ч. закупени кредити	15 311				
<b>Активи за препродажба</b>	<b>19 536</b>		<b>19 536</b>	<b>0</b>	<b>0</b>
<b>Инвестиции в дъщерни, асоциирани и смесени дружества</b>	<b>39 588</b>		<b>39 588</b>	<b>0</b>	<b>0</b>
<b>Други активи</b>					
Деривати за хеджиране	1 494	0	1 494	0	0
Други активи	258 662	584	204 227	40 442	13 409
<b>Общо други активи</b>	<b>260 156</b>	<b>584</b>	<b>205 721</b>	<b>40 442</b>	<b>13 409</b>
<b>Нематериални активи</b>	<b>124 330</b>		<b>124 309</b>	<b>0</b>	<b>21</b>
<b>Сгради и други дълготрайни материални активи</b>	<b>822 763</b>		<b>822 219</b>	<b>0</b>	<b>544</b>
<b>Общо активи</b>	<b>34 012 676</b>	<b>416 519</b>	<b>15 427 036</b>	<b>14 683 893</b>	<b>3 485 228</b>

(продължава)

(продължение)

(хил. лв.)

	Общо	в това число			
		с лица от групата	лехове	евро	други валути
<b>ПАСИВИ, МАЛЦИНСТВЕНО УЧАСТИЕ И КАПИТАЛ</b>					
<b>Депозити на финансови институции</b>					
Безсрочни депозити на банки	269 802	3 742	39 777	159 383	66 900
Срочни депозити на банки	2 433 151	29 448	885 372	1 298 333	219 998
Депозити на други финансови институции	1 552 234	0	583 958	929 739	38 537
<b>Депозити на нефинансови институции и други клиенти</b>					
Безсрочни депозити	8 307 393	0	5 243 403	2 344 522	719 468
Срочни депозити	10 975 682	0	3 984 927	4 586 870	2 403 885
Спестовни депозити	2 459 769	0	1 251 445	772 090	436 234
<b>Общо депозити</b>	<b>25 998 031</b>	<b>33 190</b>	<b>11 988 882</b>	<b>10 090 937</b>	<b>3 885 022</b>
<b>Задължения по споразумения за обратно изкупуване на ценни книжа</b>	<b>370 385</b>	<b>0</b>	<b>52 102</b>	<b>282 198</b>	<b>36 085</b>
<b>Краткосрочни заемни средства</b>					
От БНБ	0		0	0	0
От банки	227 884	0	8 142	201 205	18 537
Други	53 777	0	33 908	9 775	10 094
<b>Дългосрочни заемни средства</b>	<b>2 425 813</b>	<b>0</b>	<b>286 776</b>	<b>2 013 997</b>	<b>125 040</b>
в т.ч. заемни средства от банки	1 633 048	0	86 253	1 506 290	40 505
<b>Подчинен срочен дълг и дългово-капиталови (хибридни) инструменти</b>					
Подчинен срочен дълг	195 430		25 391	169 399	640
Дългово-капиталови (хибридни) инструменти	287 000		11 041	275 959	0
<b>Други пасиви</b>					
Пасиви в оборотен портфейл	36 900	130	1 450	26 204	9 116
Деривати за хеджиране	3 510	0	2 985	525	0
Провизии за задбалансови ангажменти	50 454	0	4 711	3 778	41 965
Други пасиви	605 719	8 856	381 941	159 737	55 185
<b>Общо пасиви</b>	<b>30 254 903</b>	<b>42 176</b>	<b>12 797 329</b>	<b>13 233 714</b>	<b>4 181 684</b>
<b>Малцинствено участие в консолидирани дъщерни дружества</b>	<b>0</b>		<b>0</b>	<b>0</b>	<b>0</b>
<b>Собствен капитал</b>					
Обикновени акции	1 328 834		1 328 834		
Премии, свързани с обикновени акции	1 767		1 767		
Привилегировани акции и премии, свързани с тях	0		0		
Резерви					
Неразпределена печалба/загуба от минали години	496 013	40 759	455 254		
Законови резерви	681 226		681 226		
Други резерви	800 846	25 437	775 409		
Кумулативна разлика от превръщане на отчетите в чуждестранна валута	0		0		
Други компоненти на капитала					
Преоценка – дълготрайни материални активи	236 793	0	236 793		
Преоценка – инвестиции за продажба	276	282	-6		
Преоценка – хеджиране на паричен поток	0	0	0		
Печалба/загуба от текущата година	213 657		213 657		
Еднократен ефект от промяна на счетоводния режим	-1 639	0	-1 639		
<b>Общо собствен капитал</b>	<b>3 757 773</b>	<b>66 478</b>	<b>3 691 295</b>		
<b>Общо пасиви, малцинствено участие и капитал</b>	<b>34 012 676</b>	<b>108 654</b>	<b>16 488 624</b>	<b>13 233 714</b>	<b>4 181 684</b>
<b>Ред за справка: кредитни заместители и други задбалансови ангажменти</b>	<b>5 272 280</b>	<b>22 687</b>	<b>2 248 784</b>	<b>2 288 575</b>	<b>712 234</b>

Източник: БНБ.

## 1.7.2. ОТЧЕТ ЗА ПРИХОДИТЕ И РАЗХОДИТЕ НА БАНКОВАТА СИСТЕМА КЪМ МАРТ 2006 г.

(хил. лв.)

	Общо	в това число			
		с лица от групата	левове	евро	други валути
<b>ПРИХОДИ ОТ ЛИХВИ И ДИВИДЕНТИ</b>					
Приходи от лихви от безсрочни депозити в банки	1 842	1 003	27	479	333
Приходи от лихви от срочни депозити в банки	33 080	1 622	3 148	11 840	16 470
Приходи от лихви от кредити на банки	537	0	12	374	151
Приходи от лихви от други вземания от банки	323	0	1	54	268
Приходи от лихви от кредити на други финансови институции	2 289	0	564	1 707	18
Приходи от лихви от споразумения за обратно изкупуване на ценни книжа	1 740	0	429	862	449
Приходи от лихви от активи в оборотен портфейл	27 937	0	14 158	6 396	7 383
Приходи от лихви от активи в инвестиционен портфейл	31 686	0	13 063	12 008	6 615
Български държавни ценни книжа	15 937		9 912	5 583	442
Други дългови ценни книжа на местни емитенти	4 859	0	2 908	1 704	247
Дългови ценни книжа на чуждестранни правителства и международни финансови институции	5 050		95	2 703	2 252
Други дългови ценни книжа на чуждестранни емитенти	5 840	0	148	2 018	3 674
Приходи от лихви от кредити	444 148	0	266 734	158 974	18 440
Кредити на бюджета	682		648	34	0
Кредити за търговско недвижимо имущество и строителство	76 442		15 697	54 819	5 926
Други търговски кредити	178 210		84 117	82 660	11 433
Селскостопански кредити	7 049		5 559	1 323	167
Потребителски кредити	131 415		127 012	4 231	172
Жилищни ипотечни кредити на физически лица	45 420		31 888	13 074	458
Други кредити	4 930	0	1 813	2 833	284
Приходи от дивиденди	15	0	15	0	0
<b>Общо приходи от лихви и дивиденди</b>	<b>543 597</b>	<b>2 625</b>	<b>298 151</b>	<b>192 694</b>	<b>50 127</b>
<b>РАЗХОДИ ЗА ЛИХВИ</b>					
Разходи за лихви по депозити на банки	11 628	776	3 522	4 956	2 374
Разходи за лихви по депозити на други финансови институции	19 947	0	5 391	14 140	416
Разходи за лихви по безсрочни депозити на нефинансови институции и други клиенти	13 800	0	8 597	4 115	1 088
Разходи за лихви по срочни депозити на нефинансови институции и други клиенти	85 520	0	37 484	29 445	18 591
Разходи за лихви по спестовни депозити на нефинансови институции и други клиенти	9 256	0	6 208	2 144	904
Разходи за лихви по споразумения за обратно изкупуване на ценни книжа	1 733	0	522	717	494
Разходи за лихви по краткосрочни заемни средства	2 869	0	533	1 900	436
Разходи за лихви по дългосрочни заемни средства	23 396	0	2 874	18 606	1 916
Разходи за лихви по подчинен срочен дълг	3 029	0	94	2 928	7
Разходи за лихви по дългово-капиталови (хибридни) инструменти	3 395		186	3 209	0
Разходи за лихви по други пасиви	1 960		36	806	1 117
<b>Общо разходи за лихви</b>	<b>176 533</b>	<b>777</b>	<b>65 447</b>	<b>82 966</b>	<b>27 343</b>
<b>НЕТЕН ДОХОД ОТ ЛИХВИ И ДИВИДЕНТИ</b>	<b>367 064</b>	<b>1 848</b>	<b>232 704</b>	<b>109 728</b>	<b>22 784</b>
<b>КРЕДИТНИ ПРОВИЗИИ</b>					
Начислени провизии	146 625	0			
Реинтегрирани провизии	137 885	0			
Нетни кредитни провизии	8 740	0			
<b>ПЕЧАЛБА/ЗАГУБА ОТ ОБОРОТЕН ПОРТФЕЙЛ</b>					
Печалба/загуба от ценни книжа в оборотен портфейл	-20 580	0			
Печалба/загуба от деривати за търговия	5 360	0			
Печалба/загуба от други инструменти в оборотен портфейл	67	0			
<b>Общо печалба/загуба от оборотен портфейл</b>	<b>-15 153</b>	<b>0</b>			
<b>ПЕЧАЛБА/ЗАГУБА ОТ ИНВЕСТИЦИИ ЗА ПРОДАЖБА</b>					
Печалба/загуба от инвестиции за продажба	1 872	0			
Печалба/загуба от инструменти, хеджиращи ефективно инвестициите за продажба	31	0			
<b>ПЕЧАЛБА/ЗАГУБА ОТ ИНВЕСТИЦИИ ДО ПАДЕЖ</b>	<b>3 270</b>	<b>0</b>			

(продължава)

(продължение)

(хил. лв.)

	Общо	в това число		
		с лица от групата	левове	евро
<b>ДРУГИ НЕЛИХВЕНИ ПРИХОДИ</b>				
Приходи от обслужване на кредити	36 023	0		
Приходи от такси по задбалансови условни ангажименти	7 427	0		
Такси за обслужване на депозити	41 269	0		
Други такси и комисиони	40 170	0		
Печалба/загуба от активи за препродажба	61	0		
Печалба/загуба от продажба на други активи	17 283	0		
Печалба/загуба от валутни сделки	11 270	-291		
Друг нелихвен доход	9 924	0		
<b>НЕЛИХВЕНИ РАЗХОДИ</b>				
Заплати, социално и пенсионно осигуряване	97 485			
Нетни разходи за използване на дълготрайни материални активи	49 022			
Разходи за външни услуги, изплатени на акционери, дъщерни и асоциирани дружества	3 679			
Други разходи за външни услуги	73 069	480		
Други нелихвени разходи	50 046	0		
<b>ПЕЧАЛБА/ЗАГУБА ПРЕДИ ВАЛУТНА ПРЕОЦЕНКА, ИЗВЪНРЕДНИ ПРИХОДИ/РАЗХОДИ И ДАНЪЦИ</b>	<b>238 470</b>	<b>1 077</b>		
<b>ПЕЧАЛБА/ЗАГУБА ОТ ВАЛУТНА ПРЕОЦЕНКА</b>	<b>11 104</b>	<b>136</b>		
<b>ИЗВЪНРЕДНА ПЕЧАЛБА/ЗАГУБА</b>	<b>1 956</b>	<b>0</b>		
<b>ДАНЪЦИ</b>	<b>37 873</b>			
<b>МАЛЦИНСТВЕНО УЧАСТИЕ</b>	<b>0</b>			
<b>НЕТНА ПЕЧАЛБА/ЗАГУБА</b>	<b>213 657</b>	<b>1 213</b>		

Източник: БНБ.

## 1.7.3. БАЛАНС НА БАНКОВАТА СИСТЕМА КЪМ ЮНИ 2006 г.

(хил. лв.)

	Общо	в това число			
		с лица от групата	левове	евро	други валути
<b>АКТИВИ</b>					
<b>Парични средства в каса и по разплащателна сметка в БНБ</b>	<b>4 124 881</b>		<b>1 613 106</b>	<b>2 391 897</b>	<b>119 878</b>
<b>Вземания от финансови институции</b>					
Безсрочни депозити в банки	782 874	77 612	10 189	428 592	266 481
Срочни депозити в банки	5 136 790	108 514	1 234 679	2 259 759	1 533 838
Кредити на банки	71 151	0	1 953	51 397	17 801
Други вземания от банки	9 962	0	4 493	3 920	1 549
Кредити на други финансови институции	185 247	0	24 283	160 964	0
<b>Общо вземания от финансови институции</b>	<b>6 186 024</b>	<b>186 126</b>	<b>1 275 597</b>	<b>2 904 632</b>	<b>1 819 669</b>
<b>Минус: специфични провизии</b>	<b>1 370</b>		<b>844</b>	<b>512</b>	<b>14</b>
<b>Нетни вземания от финансови институции</b>	<b>6 184 654</b>	<b>186 126</b>	<b>1 274 753</b>	<b>2 904 120</b>	<b>1 819 655</b>
<b>Вземания по споразумения за обратно изкупуване на ценни книжа</b>	<b>318 668</b>	<b>0</b>	<b>106 930</b>	<b>171 719</b>	<b>40 019</b>
<b>Оборотен портфейл</b>	<b>2 043 575</b>	<b>269</b>	<b>846 101</b>	<b>715 092</b>	<b>482 113</b>
<b>Инвестиционен портфейл</b>					
Инвестиции до падеж	1 155 279	0	481 552	354 092	319 635
Инвестиции за продажба	1 725 264	0	643 390	799 041	282 833
<b>Кредити на нефинансови институции и други клиенти</b>					
Кредити на бюджета	56 038		32 640	23 398	0
Търговски кредити					
Кредити за търговско недвижимо имущество и строителство	3 313 786		688 265	2 502 400	123 121
Други търговски кредити	8 735 875		3 745 776	4 664 641	325 458
Селскостопански кредити	374 464		296 627	75 255	2 582
Потребителски кредити	4 459 492		4 206 301	229 936	23 255
Жилищни ипотечни кредити на физически лица	2 582 465		1 750 346	812 273	19 846
Други кредити	283 782	0	138 792	126 591	18 399
<b>Общо кредити на нефинансови институции и други клиенти</b>	<b>19 805 902</b>	<b>0</b>	<b>10 858 747</b>	<b>8 434 494</b>	<b>512 661</b>
<b>Минус: специфични провизии</b>	<b>676 662</b>		<b>478 349</b>	<b>172 821</b>	<b>25 492</b>
<b>Нетни кредити на нефинансови институции и други клиенти</b>	<b>19 129 240</b>	<b>0</b>	<b>10 380 398</b>	<b>8 261 673</b>	<b>487 169</b>
в т.ч. закупени кредити	4 426				
<b>Активи за препродажба</b>	<b>20 239</b>		<b>20 239</b>	<b>0</b>	<b>0</b>
<b>Инвестиции в дъщерни, асоциирани и смесени дружества</b>	<b>54 870</b>		<b>54 870</b>	<b>0</b>	<b>0</b>
<b>Други активи</b>					
Деривати за хеджиране	2 476	0	544	8	1 924
Други активи	292 789	682	214 796	54 483	22 828
<b>Общо други активи</b>	<b>295 265</b>	<b>682</b>	<b>215 340</b>	<b>54 491</b>	<b>24 752</b>
<b>Нематериални активи</b>	<b>88 919</b>		<b>88 756</b>	<b>0</b>	<b>163</b>
<b>Сгради и други дълготрайни материални активи</b>	<b>846 232</b>		<b>845 735</b>	<b>0</b>	<b>497</b>
<b>Общо активи</b>	<b>35 987 086</b>	<b>187 077</b>	<b>16 571 170</b>	<b>15 652 125</b>	<b>3 576 714</b>

(продължава)

(продължение)

(хил. лв.)

	Общо	в това число			
		с лица от групата	лехове	евро	други валути
<b>ПАСИВИ, МАЛЦИНСТВЕНО УЧАСТИЕ И КАПИТАЛ</b>					
<b>Депозити на финансови институции</b>					
Безсрочни депозити на банки	176 952	3 624	60 025	52 315	60 988
Срочни депозити на банки	2 434 947	62	1 033 553	1 103 581	297 751
Депозити на други финансови институции	1 698 533	0	693 562	966 550	38 421
<b>Депозити на нефинансови институции и други клиенти</b>					
Безсрочни депозити	9 141 298	0	5 727 461	2 751 454	662 383
Срочни депозити	11 795 738	0	4 232 196	5 103 943	2 459 599
Спестовни депозити	2 541 682	0	1 298 667	825 383	417 632
<b>Общо депозити</b>	<b>27 789 150</b>	<b>3 686</b>	<b>13 045 464</b>	<b>10 803 226</b>	<b>3 936 774</b>
<b>Задължения по споразумения за обратно изкупуване на ценни книжа</b>	<b>415 014</b>	<b>0</b>	<b>89 344</b>	<b>287 399</b>	<b>38 271</b>
<b>Краткосрочни заемни средства</b>					
От БНБ	0		0	0	0
От банки	237 457	0	8 002	229 448	7
Други	46 487	0	26 530	10 217	9 740
<b>Дългосрочни заемни средства</b>	<b>2 417 166</b>	<b>0</b>	<b>289 229</b>	<b>2 032 965</b>	<b>94 972</b>
в т.ч. заемни средства от банки	1 646 181	0	85 979	1 520 945	39 257
<b>Подчинен срочен дълг и дългово-капиталови (хибридни) инструменти</b>					
Подчинен срочен дълг	190 092		25 484	163 982	626
Дългово-капиталови (хибридни) инструменти	290 814		11 083	279 731	0
<b>Други пасиви</b>					
Пасиви в оборотен портфейл	46 443	671	1 541	34 970	9 261
Деривати за хеджиране	6 196	0	5 431	765	0
Провизии за задбалансови ангажименти	47 443	0	4 712	2 428	40 303
Други пасиви	687 065	16 597	437 277	173 348	59 843
<b>Общо пасиви</b>	<b>32 173 327</b>	<b>20 954</b>	<b>13 944 097</b>	<b>14 018 479</b>	<b>4 189 797</b>
<b>Малцинствено участие в консолидирани дъщерни дружества</b>	<b>0</b>		<b>0</b>	<b>0</b>	<b>0</b>
<b>Собствен капитал</b>					
Обикновени акции	1 340 201		1 340 201		
Премии, свързани с обикновени акции	1 767		1 767		
Привилегировани акции и премии, свързани с тях	0		0		
Резерви					
Неразпределена печалба/загуба от минали години	88 572	40 759	47 813		
Законови резерви	895 959		895 959		
Други резерви	914 619	25 437	889 182		
Кумулативна разлика от превръщане на отчетите в чуждестранна валута	0		0		
Други компоненти на капитала					
Преоценка – дълготрайни материални активи	236 708	0	236 708		
Преоценка – инвестиции за продажба	-7 388	-1 042	-6 346		
Преоценка – хеджиране на паричен поток	0	0	0		
Печалба/загуба от текущата година	341 968		341 968		
Еднократен ефект от промяна на счетоводния режим	1 353	0	1 353		
<b>Общо собствен капитал</b>	<b>3 813 759</b>	<b>65 154</b>	<b>3 748 605</b>		
<b>Общо пасиви, малцинствено участие и капитал</b>	<b>35 987 086</b>	<b>86 108</b>	<b>17 692 702</b>	<b>14 018 479</b>	<b>4 189 797</b>
<b>Ред за справка: кредитни заместители и други задбалансови ангажименти</b>	<b>6 271 505</b>	<b>22 583</b>	<b>2 782 827</b>	<b>2 750 244</b>	<b>715 851</b>

Източник: БНБ.

## 1.7.4. ОТЧЕТ ЗА ПРИХОДИТЕ И РАЗХОДИТЕ НА БАНКОВАТА СИСТЕМА КЪМ ЮНИ 2006 г.

(хил. лв.)

	Общо	в това число			
		с лица от групата	левове	евро	други валути
<b>ПРИХОДИ ОТ ЛИХВИ И ДИВИДЕНТИ</b>					
Приходи от лихви от безсрочни депозити в банки	5 549	2 260	66	2 514	709
Приходи от лихви от срочни депозити в банки	72 012	4 122	8 172	23 687	36 031
Приходи от лихви от кредити на банки	1 249	0	49	822	378
Приходи от лихви от други вземания от банки	846	0	9	321	516
Приходи от лихви от кредити на други финансови институции	5 000	0	1 247	3 735	18
Приходи от лихви от споразумения за обратно изкупуване на ценни книжа	4 494	0	1 217	2 235	1 042
Приходи от лихви от активи в оборотен портфейл	55 325	0	29 151	13 333	12 841
Приходи от лихви от активи в инвестиционен портфейл	61 605	0	26 082	22 292	13 231
Български държавни ценни книжа	29 638		19 667	8 951	1 020
Други дългови ценни книжа на местни емитенти	10 009	0	5 924	3 559	526
Дългови ценни книжа на чуждестранни правителства и международни финансови институции	11 064		193	6 017	4 854
Други дългови ценни книжа на чуждестранни емитенти	10 894	0	298	3 765	6 831
Приходи от лихви от кредити	918 892	0	554 089	331 553	33 250
Кредити на бюджета	1 429		1 361	68	0
Кредити за търговско недвижимо имущество и строителство	156 710		32 696	113 726	10 288
Други търговски кредити	374 485		180 738	172 827	20 920
Селскостопански кредити	14 220		11 442	2 528	250
Потребителски кредити	267 781		258 503	8 879	399
Жилищни ипотечни кредити на физически лица	94 122		65 231	28 009	882
Други кредити	10 145	0	4 118	5 516	511
Приходи от дивиденди	623	0	573	50	0
<b>Общо приходи от лихви и дивиденди</b>	<b>1 125 595</b>	<b>6 382</b>	<b>620 655</b>	<b>400 542</b>	<b>98 016</b>
<b>РАЗХОДИ ЗА ЛИХВИ</b>					
Разходи за лихви по депозити на банки	26 848	1 572	7 780	11 750	5 746
Разходи за лихви по депозити на други финансови институции	41 808	0	11 424	29 408	976
Разходи за лихви по безсрочни депозити на нефинансови институции и други клиенти	28 691	0	17 651	8 992	2 048
Разходи за лихви по срочни депозити на нефинансови институции и други клиенти	183 138	0	77 641	68 653	36 844
Разходи за лихви по спестовни депозити на нефинансови институции и други клиенти	19 332	0	12 848	4 650	1 834
Разходи за лихви по споразумения за обратно изкупуване на ценни книжа	3 700	0	1 176	1 574	950
Разходи за лихви по краткосрочни заемни средства	6 286	0	926	4 799	561
Разходи за лихви по дългосрочни заемни средства	48 175	0	6 018	38 150	4 007
Разходи за лихви по подчинен срочен дълг	6 160	0	188	5 940	32
Разходи за лихви по дългово-капиталови (хибридни) инструменти	8 427		83	8 344	0
Разходи за лихви по други пасиви	4 022		51	1 630	2 339
<b>Общо разходи за лихви</b>	<b>376 587</b>	<b>1 574</b>	<b>135 786</b>	<b>183 890</b>	<b>55 337</b>
<b>НЕТЕН ДОХОД ОТ ЛИХВИ И ДИВИДЕНТИ</b>	<b>749 008</b>	<b>4808</b>	<b>484 869</b>	<b>216 652</b>	<b>42 679</b>
<b>КРЕДИТНИ ПРОВИЗИИ</b>					
Начислени провизии	305 550	0			
Реинтегрирани провизии	233 826	0			
Нетни кредитни провизии	71 724	0			
<b>ПЕЧАЛБА/ЗАГУБА ОТ ОБОРОТЕН ПОРТФЕЙЛ</b>					
Печалба/загуба от ценни книжа в оборотен портфейл	-46 709	0			
Печалба/загуба от деривати за търговия	8 089	0			
Печалба/загуба от други инструменти в оборотен портфейл	252	0			
<b>Общо печалба/загуба от оборотен портфейл</b>	<b>-38 368</b>	<b>0</b>			
<b>ПЕЧАЛБА/ЗАГУБА ОТ ИНВЕСТИЦИИ ЗА ПРОДАЖБА</b>					
Печалба/загуба от инвестиции за продажба	2 223	0			
Печалба/загуба от инструменти, хеджиращи ефективно инвестициите за продажба	-141	0			
<b>ПЕЧАЛБА/ЗАГУБА ОТ ИНВЕСТИЦИИ ДО ПАДЕЖ</b>	<b>5 688</b>	<b>0</b>			

(продължава)

(продължение)

(хил. лв.)

	Общо	в това число		
		с лица от групата	левове	евро
<b>ДРУГИ НЕЛИХВЕНИ ПРИХОДИ</b>				
Приходи от обслужване на кредити	79 144	0		
Приходи от такси по задбалансови условни ангажименти	17 126	0		
Такси за обслужване на депозити	85 743	0		
Други такси и комисиони	87 600	0		
Печалба/загуба от активи за препродажба	-175	0		
Печалба/загуба от продажба на други активи	18 922	0		
Печалба/загуба от валутни сделки	26 043	-386		
Друг нелихвен доход	23 284	1 257		
<b>НЕЛИХВЕНИ РАЗХОДИ</b>				
Заплати, социално и пенсионно осигуряване	197 468			
Нетни разходи за използване на дълготрайни материални активи	101 986			
Разходи за външни услуги, изплатени на акционери, дъщерни и асоциирани дружества	7 597			
Други разходи за външни услуги	153 209	804		
Други нелихвени разходи	153 920	0		
<b>ПЕЧАЛБА/ЗАГУБА ПРЕДИ ВАЛУТНА ПРЕОЦЕНКА, ИЗВЪНРЕДНИ ПРИХОДИ/РАЗХОДИ И ДАНЪЦИ</b>	<b>370 193</b>	<b>4 875</b>		
<b>ПЕЧАЛБА/ЗАГУБА ОТ ВАЛУТНА ПРЕОЦЕНКА</b>	<b>27 267</b>	<b>346</b>		
<b>ИЗВЪНРЕДНА ПЕЧАЛБА/ЗАГУБА</b>	<b>4 698</b>	<b>0</b>		
<b>ДАНЪЦИ</b>	<b>60 190</b>			
<b>МАЛЦИНСТВЕНО УЧАСТИЕ</b>	<b>0</b>			
<b>НЕТНА ПЕЧАЛБА/ЗАГУБА</b>	<b>341 968</b>	<b>5 221</b>		

Източник: БНБ.



## 1.7.5. БАЛАНС НА БАНКОВАТА СИСТЕМА КЪМ СЕПТЕМВРИ 2006 г.

(хил. лв.)

	Общо	в това число			
		с лица от групата	левове	евро	други валути
<b>АКТИВИ</b>					
<b>Парични средства в каса и по разплащателна сметка в БНБ</b>	<b>3 914 988</b>		<b>1 912 534</b>	<b>1 886 578</b>	<b>115 876</b>
<b>Вземания от финансови институции</b>					
Безсрочни депозити в банки	1 184 686	176 881	11 001	814 255	182 549
Срочни депозити в банки	6 780 767	554 127	1 652 893	2 737 741	1 836 006
Кредити на банки	67 268	0	2 071	47 397	17 800
Други вземания от банки	6 987	0	3 117	2 699	1 171
Кредити на други финансови институции	221 842	0	27 911	193 931	0
<b>Общо вземания от финансови институции</b>	<b>8 261 550</b>	<b>731 008</b>	<b>1 696 993</b>	<b>3 796 023</b>	<b>2 037 526</b>
Минус: специфични провизии	1 401		859	527	15
<b>Нетни вземания от финансови институции</b>	<b>8 260 149</b>	<b>731 008</b>	<b>1 696 134</b>	<b>3 795 496</b>	<b>2 037 511</b>
<b>Вземания по споразумения за обратно изкупуване на ценни книжа</b>	<b>242 302</b>	<b>0</b>	<b>85 119</b>	<b>116 559</b>	<b>40 624</b>
<b>Оборотен портфейл</b>	<b>2 058 051</b>	<b>403</b>	<b>869 417</b>	<b>704 045</b>	<b>484 186</b>
<b>Инвестиционен портфейл</b>					
Инвестиции до падеж	1 144 468	0	474 109	343 036	327 323
Инвестиции за продажба	1 698 903	0	653 449	771 537	273 917
<b>Кредити на нефинансови институции и други клиенти</b>					
Кредити на бюджета	66 190		44 145	22 045	0
Търговски кредити					
Кредити за търговско недвижимо имущество и строителство	3 653 204		776 658	2 777 193	99 353
Други търговски кредити	9 007 965		3 927 143	4 758 484	322 338
Селскостопански кредити	398 398		315 763	78 103	4 532
Потребителски кредити	4 496 392		4 227 485	238 981	29 926
Жилищни ипотечни кредити на физически лица	2 924 906		1 980 124	922 682	22 100
Други кредити	321 806	0	144 611	163 277	13 918
<b>Общо кредити на нефинансови институции и други клиенти</b>	<b>20 868 861</b>	<b>0</b>	<b>11 415 929</b>	<b>8 960 765</b>	<b>492 167</b>
Минус: специфични провизии	742 878		513 828	205 679	23 371
<b>Нетни кредити на нефинансови институции и други клиенти</b>	<b>20 125 983</b>	<b>0</b>	<b>10 902 101</b>	<b>8 755 086</b>	<b>468 796</b>
в т.ч. закупени кредити	6 833				
<b>Активи за препродажба</b>	<b>20 907</b>		<b>20 907</b>	<b>0</b>	<b>0</b>
<b>Инвестиции в дъщерни, асоциирани и смесени дружества</b>	<b>55 683</b>		<b>55 683</b>	<b>0</b>	<b>0</b>
<b>Други активи</b>					
Деривати за хеджиране	1 387	0	792	0	595
Други активи	258 125	1 715	155 908	78 741	21 761
<b>Общо други активи</b>	<b>259 512</b>	<b>1 715</b>	<b>156 700</b>	<b>78 741</b>	<b>22 356</b>
<b>Нематериални активи</b>	<b>91 503</b>		<b>91 348</b>	<b>0</b>	<b>155</b>
<b>Сгради и други дълготрайни материални активи</b>	<b>870 785</b>		<b>869 935</b>	<b>0</b>	<b>850</b>
<b>Общо активи</b>	<b>38 743 234</b>	<b>733 126</b>	<b>17 787 436</b>	<b>16 451 078</b>	<b>3 771 594</b>

(продължава)

(продължение)

(хил. лв.)

	Общо	в това число			
		с лица от групата	лехове	евро	други валути
<b>ПАСИВИ, МАЛЦИНСТВЕНО УЧАСТИЕ И КАПИТАЛ</b>					
<b>Депозити на финансови институции</b>					
Безсрочни депозити на банки	196 837	3 678	46 339	97 294	49 526
Срочни депозити на банки	2 809 045	1 236	1 259 293	1 343 901	204 615
Депозити на други финансови институции	1 684 537	0	717 988	910 469	56 080
<b>Депозити на нефинансови институции и други клиенти</b>					
Безсрочни депозити	10 259 147	0	6 344 362	3 173 748	741 037
Срочни депозити	12 634 118	0	4 600 423	5 523 185	2 510 510
Спестовни депозити	2 692 625	0	1 374 977	898 915	418 733
<b>Общо депозити</b>	<b>30 276 309</b>	<b>4 914</b>	<b>14 343 382</b>	<b>11 947 512</b>	<b>3 980 501</b>
<b>Задължения по споразумения за обратно изкупуване на ценни книжа</b>	<b>379 841</b>	<b>0</b>	<b>96 662</b>	<b>244 742</b>	<b>38 437</b>
<b>Краткосрочни заемни средства</b>					
От БНБ	0		0	0	0
От банки	130 434	0	0	130 371	63
Други	37 449	0	27 063	10 381	5
<b>Дългосрочни заемни средства</b>	<b>2 615 631</b>	<b>0</b>	<b>337 916</b>	<b>2 187 488</b>	<b>90 227</b>
в т.ч. заемни средства от банки	1 837 211	0	125 706	1 676 047	35 458
<b>Подчинен срочен дълг и дългово-капиталови (хибридни) инструменти</b>					
Подчинен срочен дълг	182 996		25 578	156 778	640
Дългово-капиталови (хибридни) инструменти	287 866		11 124	276 742	0
<b>Други пасиви</b>					
Пасиви в оборотен портфейл	18 698	286	1 799	8 548	8 065
Деривати за хеджиране	5 968	0	5 343	625	0
Провизии за задбалансови ангажменти	48 027	0	4 720	2 393	40 914
Други пасиви	733 368	9 199	431 019	233 213	59 937
<b>Общо пасиви</b>	<b>34 716 587</b>	<b>14 399</b>	<b>15 284 606</b>	<b>15 198 793</b>	<b>4 218 789</b>
<b>Малцинствено участие в консолидирани дъщерни дружества</b>	<b>0</b>		<b>0</b>	<b>0</b>	<b>0</b>
<b>Собствен капитал</b>					
Обикновени акции	1 359 759		1 359 759		
Премии, свързани с обикновени акции	1 767		1 767		
Привилегировани акции и премии, свързани с тях	0		0		
Резерви					
Неразпределена печалба/загуба от минали години	71 180	38 849	32 331		
Законови резерви	911 115		911 115		
Други резерви	914 862	25 723	889 139		
Кумулативна разлика от превръщане на отчетите в чуждестранна валута	0		0		
Други компоненти на капитала					
Преоценка – дълготрайни материални активи	235 980	0	235 980		
Преоценка – инвестиции за продажба	1 205	-126	1 331		
Преоценка – хеджиране на паричен поток	0	0	0		
Печалба/загуба от текущата година	529 426		529 426		
Еднократен ефект от промяна на счетоводния режим	1 353	0	1 353		
<b>Общо собствен капитал</b>	<b>4 026 647</b>	<b>64 446</b>	<b>3 962 201</b>		
<b>Общо пасиви, малцинствено участие и капитал</b>	<b>38 743 234</b>	<b>78 845</b>	<b>19 246 807</b>	<b>15 198 793</b>	<b>4 218 789</b>
<b>Ред за справка: кредитни заместители и други задбалансови ангажменти</b>	<b>7 664 352</b>	<b>22 195</b>	<b>2 972 586</b>	<b>3 733 226</b>	<b>936 345</b>

Източник: БНБ.

## 1.7.6. ОТЧЕТ ЗА ПРИХОДИТЕ И РАЗХОДИТЕ НА БАНКОВАТА СИСТЕМА КЪМ СЕПТЕМВРИ 2006 г.

(хил. лв.)

	Общо	в това число			
		с лица от групата	левове	евро	други валути
<b>ПРИХОДИ ОТ ЛИХВИ И ДИВИДЕНТИ</b>					
Приходи от лихви от безсрочни депозити в банки	9 914	3 399	111	5 200	1 204
Приходи от лихви от срочни депозити в банки	122 552	7 341	15 203	41 386	58 622
Приходи от лихви от кредити на банки	2 051	0	91	1 301	659
Приходи от лихви от други вземания от банки	1 866	0	3	920	943
Приходи от лихви от кредити на други финансови институции	8 969	0	1 839	7 130	0
Приходи от лихви от споразумения за обратно изкупуване на ценни книжа	7 253	0	2 172	3 499	1 582
Приходи от лихви от активи в оборотен портфейл	81 468	0	43 143	17 810	20 515
Приходи от лихви от активи в инвестиционен портфейл	94 427	0	40 581	33 694	20 152
Български държавни ценни книжа	45 944		30 551	13 619	1 774
Други дългови ценни книжа на местни емитенти	15 319	0	9 180	5 370	769
Дългови ценни книжа на чуждестранни правителства и международни финансови институции	17 001		292	9 388	7 321
Други дългови ценни книжа на чуждестранни емитенти	16 163	0	558	5 317	10 288
Приходи от лихви от кредити	1 415 666	0	851 370	518 486	45 810
Кредити на бюджета	2 228		2 123	105	0
Кредити за търговско недвижимо имущество и строителство	240 005		51 488	175 030	13 487
Други търговски кредити	581 842		280 016	272 877	28 949
Селскостопански кредити	21 717		17 618	3 789	310
Потребителски кредити	407 547		392 852	13 980	715
Жилищни ипотечни кредити на физически лица	147 578		101 675	44 595	1 308
Други кредити	14 749	0	5 598	8 110	1 041
Приходи от дивиденди	3 595	0	3 545	50	0
<b>Общо приходи от лихви и дивиденди</b>	<b>1 747 761</b>	<b>10 740</b>	<b>958 058</b>	<b>629 476</b>	<b>149 487</b>
<b>РАЗХОДИ ЗА ЛИХВИ</b>					
Разходи за лихви по депозити на банки	41 190	2 479	12 330	18 094	8 287
Разходи за лихви по депозити на други финансови институции	64 383	0	18 041	44 973	1 369
Разходи за лихви по безсрочни депозити на нефинансови институции и други клиенти	46 567	0	28 422	15 037	3 108
Разходи за лихви по срочни депозити на нефинансови институции и други клиенти	292 989	0	122 287	113 585	57 117
Разходи за лихви по спестовни депозити на нефинансови институции и други клиенти	30 404	0	20 022	7 544	2 838
Разходи за лихви по споразумения за обратно изкупуване на ценни книжа	5 831	0	1 976	2 390	1 465
Разходи за лихви по краткосрочни заемни средства	9 486	0	1 275	7 586	625
Разходи за лихви по дългосрочни заемни средства	74 688	0	9 224	60 094	5 370
Разходи за лихви по подчинен срочен дълг	8 894	0	281	8 569	44
Разходи за лихви по дългово-капиталови (хибридни) инструменти	13 458		124	13 334	0
Разходи за лихви по други пасиви	6 789		78	3 152	3 555
<b>Общо разходи за лихви</b>	<b>594 679</b>	<b>2 483</b>	<b>214 060</b>	<b>294 358</b>	<b>83 778</b>
<b>НЕТЕН ДОХОД ОТ ЛИХВИ И ДИВИДЕНТИ</b>	<b>1 153 082</b>	<b>8257</b>	<b>743 998</b>	<b>335 118</b>	<b>65 709</b>
<b>КРЕДИТНИ ПРОВИЗИИ</b>					
Начислени провизии	455 907	0			
Реинтегрирани провизии	304 425	0			
Нетни кредитни провизии	151 482	0			
<b>ПЕЧАЛБА/ЗАГУБА ОТ ОБОРОТЕН ПОРТФЕЙЛ</b>					
Печалба/загуба от ценни книжа в оборотен портфейл	-32 120	0			
Печалба/загуба от деривати за търговия	4 427	-1			
Печалба/загуба от други инструменти в оборотен портфейл	325	0			
<b>Общо печалба/загуба от оборотен портфейл</b>	<b>-27 368</b>	<b>-1</b>			
<b>ПЕЧАЛБА/ЗАГУБА ОТ ИНВЕСТИЦИИ ЗА ПРОДАЖБА</b>					
Печалба/загуба от инвестиции за продажба	5 918	0			
Печалба/загуба от инструменти, хеджиращи ефективно инвестициите за продажба	-141	0			
<b>ПЕЧАЛБА/ЗАГУБА ОТ ИНВЕСТИЦИИ ДО ПАДЕЖ</b>	<b>9 078</b>	<b>0</b>			

(продължава)

(продължение)

(хил. лв.)

	Общо	в това число		
		с лица от групата	левове	евро
<b>ДРУГИ НЕЛИХВЕНИ ПРИХОДИ</b>				
Приходи от обслужване на кредити	119 192	0		
Приходи от такси по задбалансови условни ангажименти	27 225	0		
Такси за обслужване на депозити	130 143	0		
Други такси и комисиони	136 996	0		
Печалба/загуба от активи за препродажба	-113	0		
Печалба/загуба от продажба на други активи	21 620	0		
Печалба/загуба от валутни сделки	45 214	-1 042		
Друг нелихвен доход	36 040	1 257		
<b>НЕЛИХВЕНИ РАЗХОДИ</b>				
Заплати, социално и пенсионно осигуряване	310 804			
Нетни разходи за използване на дълготрайни материални активи	155 768			
Разходи за външни услуги, изплатени на акционери, дъщерни и асоциирани дружества	11 463			
Други разходи за външни услуги	226 578	835		
Други нелихвени разходи	215 982	0		
<b>ПЕЧАЛБА/ЗАГУБА ПРЕДИ ВАЛУТНА ПРЕОЦЕНКА, ИЗВЪНРЕДНИ ПРИХОДИ/РАЗХОДИ И ДАНЪЦИ</b>	<b>584 809</b>	<b>7 636</b>		
<b>ПЕЧАЛБА/ЗАГУБА ОТ ВАЛУТНА ПРЕОЦЕНКА</b>	<b>28 830</b>	<b>873</b>		
<b>ИЗВЪНРЕДНА ПЕЧАЛБА/ЗАГУБА</b>	<b>8 166</b>	<b>0</b>		
<b>ДАНЪЦИ</b>	<b>92 379</b>			
<b>МАЛЦИНСТВЕНО УЧАСТИЕ</b>	<b>0</b>			
<b>НЕТНА ПЕЧАЛБА/ЗАГУБА</b>	<b>529 426</b>	<b>8 509</b>		

Източник: БНБ.

**1.8. ГРУПИ БАНКИ\***

(към 30 септември 2006 г.)

Код	Банка
<b>I група</b>	
150	Първа инвестиционна банка
155	Райфайзенбанк, България
170	Банка Пиреос България
200	Обединена българска банка
300	Банка ДСК
400	Сосиете Женерал Експресбанк
621	Булбанк
660	Ейч Ви Би Банк Биохим
888	Стопанска и инвестиционна банка
920	Българска пощенска банка
<b>II група</b>	
120	Инвестбанк
130	Общинска банка
160	Българо-американска кредитна банка
195	МКБ Юнионбанк
220	Корпоративна търговска банка
230	ПроКредит Банк
240	Търговска банка Д (Демирбанк, България)
260	Токуда банк
310	НЛБ Банка „Запад – Изток“
320	ДЗИ Банк
440	БНП Париба, България
470	Интернешънъл Асет Банк (ПИМБ)
480	Емпорики банк – България
545	ЧПБ „Тексим“
561	ТБ „Алианс България“
620	Насърчителна банка
790	Централна кооперативна банка
800	Банка „Хеброс“
<b>III група</b>	
145	ИНГ банк Н. В., клон София
250	Ситибанк Н. А., клон София
350	Те-дже зираат банка, клон София
898	Алфа банка, клон София

\* Групирането на банките е само за статистически цели. То не съдържа никакъв елемент на оценка на финансовото им състояние и не следва да се интерпретира като рейтингова система.

*I група* – първите десет банки с най-големи активи

*II група* – останалите банки

*III група* – клонове на чуждестранни банки.

Източник: БНБ.

**1.10. СЪСТОЯНИЕ НА КРЕДИТНИЯ ПОРТФЕЛ НА ТЪРГОВСКИТЕ БАНКИ (по Наредба № 9)**

Групи банки	Кредити	IX.2006 г.
<b>I група</b>	ВСИЧКО (хил. лв.)	21 693 639
	Редовни (%)	94.29
	Под наблюдение (%)	2.68
	Нередовни (%)	1.09
	Необслужвани (%)	1.94
	Провизии (%)	2.78
<b>II група</b>	ВСИЧКО (хил. лв.)	6 050 167
	Редовни (%)	94.94
	Под наблюдение (%)	2.64
	Нередовни (%)	0.78
	Необслужвани (%)	1.63
	Провизии (%)	2.30
<b>III група</b>	ВСИЧКО (хил. лв.)	1 386 605
	Редовни (%)	98.74
	Под наблюдение (%)	1.21
	Нередовни (%)	0.00
	Необслужвани (%)	0.05
	Провизии (%)	0.18
<b>Общо за банковата система</b>	ВСИЧКО (хил. лв.)	29 130 411
	Редовни (%)	94.64
	Под наблюдение (%)	2.60
	Нередовни (%)	0.98
	Необслужвани (%)	1.78
	Провизии (%)	2.55

Източник: БНБ.

**1.11. СЪОТНОШЕНИЯ НА ВИСОКОЛИКВИДНИ АКТИВИ**

(като процент от депозитите)

Групи банки		IX.2006 г.*
I група	Първична ликвидност	11.52
	Вторична ликвидност	28.02
II група	Първична ликвидност	18.42
	Вторична ликвидност	38.97
III група	Първична ликвидност	9.81
	Вторична ликвидност	61.85
Общо за банковата система	Първична ликвидност	13.05
	Вторична ликвидност	31.99

\* Вторичната ликвидност е представена като отношение на високоликвидните активи към привлечените средства по смисъла на Наредба № 11 на БНБ.

Източник: БНБ.

**1.9. КАПИТАЛОВА АДЕКВАТНОСТ НА ТЪРГОВСКИТЕ БАНКИ КЪМ 30 СЕПТЕМВРИ 2006 г. (по Наредба № 8)**

Групи банки	Собствени средства (хил. лв.)	Капитал от първи ред (хил. лв.)	Рисков компонент (хил. лв.)	Отношение на капиталова адекватност (%)	Отношение на капитал от първи ред (%)
I група	2 832 240	2 308 701	19 030 268	14.88	12.13
II група	849 324	759 283	5 168 410	16.43	14.69
<b>Общо за банковата система</b>	<b>3 681 564</b>	<b>3 067 984</b>	<b>24 198 678</b>	<b>15.21</b>	<b>12.68</b>

**Забележка:** В изчисленията за банковата система не участва III група.

Източник: БНБ.

## 1.12. БАЛАНСИ И ОТЧЕТИ ЗА ПРИХОДИТЕ И РАЗХОДИТЕ НА БАНКИТЕ ПО ГРУПИ

1.12.1. БАЛАНС НА БАНКИТЕ ОТ ПЪРВА ГРУПА КЪМ СЕПТЕМВРИ 2006 г.  
(хил. лв.)

	Общо	в това число		
		левове	евро	други валути
<b>АКТИВИ</b>				
<b>Парични средства в каса и по разплащателна сметка в БНБ</b>	<b>2 534 077</b>	<b>925 622</b>	<b>1 528 268</b>	<b>80 187</b>
<b>Вземания от финансови институции</b>				
Безсрочни депозити в банки	927 511	7 723	771 138	148 650
Срочни депозити в банки	4 488 788	1 184 046	1 925 299	1 379 443
Кредити на банки	45 620	0	27 820	17 800
Други вземания от банки	6 364	2 828	2 496	1 040
Кредити на други финансови институции	140 630	17 292	123 338	0
<b>Общо вземания от финансови институции</b>	<b>5 608 913</b>	<b>1 211 889</b>	<b>2 850 091</b>	<b>1 546 933</b>
Минус: специфични провизии	1 000	570	415	15
<b>Нетни вземания от финансови институции</b>	<b>5 607 913</b>	<b>1 211 319</b>	<b>2 849 676</b>	<b>1 546 918</b>
<b>Вземания по споразумения за обратно изкупуване на ценни книжа</b>	<b>57 609</b>	<b>16 205</b>	<b>39 217</b>	<b>2 187</b>
<b>Оборотен портфейл</b>	<b>1 649 654</b>	<b>572 695</b>	<b>621 061</b>	<b>455 898</b>
<b>Инвестиционен портфейл</b>				
Инвестиции до падеж	909 917	340 243	259 554	310 120
Инвестиции за продажба	1 210 289	434 246	562 467	213 576
<b>Кредити на нефинансови институции и други клиенти</b>				
Кредити на бюджета	49 410	29 169	20 241	0
Търговски кредити				
Кредити за търговско недвижимо имущество и строителство	2 456 928	462 003	1 943 422	51 503
Други търговски кредити	6 673 962	2 615 617	3 871 199	187 146
Селскостопански кредити	224 730	158 265	63 959	2 506
Потребителски кредити	4 010 135	3 801 346	187 067	21 722
Жилищни ипотечни кредити на физически лица	2 507 247	1 800 767	692 828	13 652
Други кредити	162 314	98 146	53 802	10 366
<b>Общо кредити на нефинансови институции и други клиенти</b>	<b>16 084 726</b>	<b>8 965 313</b>	<b>6 832 518</b>	<b>286 895</b>
Минус: специфични провизии	601 503	435 158	151 634	14 711
<b>Нетни кредити на нефинансови институции и други клиенти</b>	<b>15 483 223</b>	<b>8 530 155</b>	<b>6 680 884</b>	<b>272 184</b>
в т.ч. закупени кредити	5 749			
<b>Активи за препродажба</b>	<b>10 629</b>	<b>10 629</b>	<b>0</b>	<b>0</b>
<b>Инвестиции в дъщерни, асоциирани и смесени дружества</b>	<b>48 083</b>	<b>48 083</b>	<b>0</b>	<b>0</b>
<b>Други активи</b>				
Деривати за хеджиране	1 387	792	0	595
Други активи	180 483	103 614	61 626	15 243
<b>Общо други активи</b>	<b>181 870</b>	<b>104 406</b>	<b>61 626</b>	<b>15 838</b>
<b>Нематериални активи</b>	<b>66 797</b>	<b>66 642</b>	<b>0</b>	<b>155</b>
<b>Сгради и други дълготрайни материални активи</b>	<b>662 083</b>	<b>661 233</b>	<b>0</b>	<b>850</b>
<b>Общо активи</b>	<b>28 422 144</b>	<b>12 921 478</b>	<b>12 602 753</b>	<b>2 897 913</b>

(продължава)

(продължение)

(хил. лв.)

	Общо	в това число		
		левове	евро	други валути
<b>ПАСИВИ, МАЛЦИНСТВЕНО УЧАСТИЕ И КАПИТАЛ</b>				
<b>Депозити на финансови институции</b>				
Безсрочни депозити на банки	123 116	37 249	68 617	17 250
Срочни депозити на банки	2 287 038	948 508	1 198 794	139 736
Депозити на други финансови институции	1 252 300	447 650	794 681	9 969
<b>Депозити на нефинансови институции и други клиенти</b>				
Безсрочни депозити	6 783 720	4 316 151	1 923 802	543 767
Срочни депозити	9 360 578	3 507 448	3 994 044	1 859 086
Спестовни депозити	2 188 180	1 159 192	686 525	342 463
<b>Общо депозити</b>	<b>21 994 932</b>	<b>10 416 198</b>	<b>8 666 463</b>	<b>2 912 271</b>
<b>Задължения по споразумения за обратно изкупуване на ценни книжа</b>	<b>350 039</b>	<b>68 816</b>	<b>242 786</b>	<b>38 437</b>
<b>Краткосрочни заемни средства</b>				
От БНБ	0	0	0	0
От банки	55	0	0	55
Други	17 518	16 918	600	0
<b>Дългосрочни заемни средства</b>	<b>1 983 601</b>	<b>266 960</b>	<b>1 632 360</b>	<b>84 281</b>
в т.ч. заемни средства от банки	1 517 003	125 706	1 355 839	35 458
<b>Подчинен срочен дълг и дългово-капиталови (хибридни) инструменти</b>				
Подчинен срочен дълг	125 076	0	125 076	0
Дългово-капиталови (хибридни) инструменти	256 428	0	256 428	0
<b>Други пасиви</b>				
Пасиви в оборотен портфейл	17 301	1 778	7 894	7 629
Деривати за хеджиране	5 343	5 343	0	0
Провизии за задбалансови ангажименти	48 027	4 720	2 393	40 914
Други пасиви	568 333	348 460	177 257	42 616
<b>Общо пасиви</b>	<b>25 366 653</b>	<b>11 129 193</b>	<b>11 111 257</b>	<b>3 126 203</b>
<b>Малцинствено участие в консолидирани дъщерни дружества</b>	<b>0</b>	<b>0</b>	<b>0</b>	<b>0</b>
<b>Собствен капитал</b>				
Обикновени акции	854 421	854 421		
Премии, свързани с обикновени акции	0	0		
Привилегирани акции и премии, свързани с тях	0	0		
Резерви				
Неразпределена печалба/загуба от минали години	41 855	41 855		
Законови резерви	728 550	728 550		
Други резерви	785 516	785 516		
Кумулативна разлика от превръщане на отчетите в чуждестранна валута	0	0		
Други компоненти на капитала				
Преоценка – дълготрайни материални активи	221 796	221 796		
Преоценка – инвестиции за продажба	762	762		
Преоценка – хеджиране на паричен поток	0	0		
Печалба/загуба от текущата година	422 591	422 591		
Еднократен ефект от промяна на счетоводния режим	0	0		
<b>Общо собствен капитал</b>	<b>3 055 491</b>	<b>3 055 491</b>		
<b>Общо пасиви, малцинствено участие и капитал</b>	<b>28 422 144</b>	<b>14 184 684</b>	<b>11 111 257</b>	<b>3 126 203</b>
<b>Ред за справка: кредитни заместители и други задбалансови ангажименти</b>	<b>5 260 108</b>	<b>1 909 716</b>	<b>2 642 948</b>	<b>707 444</b>

Източник: БНБ.

1.12.2. ОТЧЕТ ЗА ПРИХОДИТЕ И РАЗХОДИТЕ НА БАНКИТЕ ОТ ПЪРВА ГРУПА КЪМ СЕПТЕМВРИ 2006 г.  
(хил. лв.)

	Общо	в това число		
		левове	евро	други валути
<b>ПРИХОДИ ОТ ЛИХВИ И ДИВИДЕНТИ</b>				
Приходи от лихви от безсрочни депозити в банки	5 660	4	4 719	937
Приходи от лихви от срочни депозити в банки	76 002	10 833	25 042	40 127
Приходи от лихви от кредити на банки	1 491	40	795	656
Приходи от лихви от други вземания от банки	1 865	3	919	943
Приходи от лихви от кредити на други финансови институции	5 155	1 172	3 983	0
Приходи от лихви от споразумения за обратно изкупуване на ценни книжа	2 049	603	1 345	101
Приходи от лихви от активи в оборотен портфейл	64 481	32 066	13 983	18 432
Приходи от лихви от активи в инвестиционен портфейл	70 542	32 350	21 470	16 722
Български държавни ценни книжа	33 725	23 632	9 400	693
Други дългови ценни книжа на местни емитенти	9 000	8 086	419	495
Дългови ценни книжа на чуждестранни правителства и международни финансови институции	14 252	256	7 857	6 139
Други дългови ценни книжа на чуждестранни емитенти	13 565	376	3 794	9 395
Приходи от лихви от кредити	1 077 867	689 175	363 417	25 275
Кредити на бюджета	1 453	1 443	10	0
Кредити за търговско недвижимо имущество и строителство	147 488	31 603	108 546	7 339
Други търговски кредити	414 543	192 209	205 670	16 664
Селскостопански кредити	9 731	7 072	2 628	31
Потребителски кредити	374 836	363 463	10 881	492
Жилищни ипотечни кредити на физически лица	122 809	90 790	31 289	730
Други кредити	7 007	2 595	4 393	19
Приходи от дивиденди	2 368	2 368	0	0
<b>Общо приходи от лихви и дивиденди</b>	<b>1 307 480</b>	<b>768 614</b>	<b>435 673</b>	<b>103 193</b>
<b>РАЗХОДИ ЗА ЛИХВИ</b>				
Разходи за лихви по депозити на банки	31 811	10 570	14 668	6 573
Разходи за лихви по депозити на други финансови институции	52 181	9 282	42 571	328
Разходи за лихви по безсрочни депозити на нефинансови институции и други клиенти	29 410	16 854	10 510	2 046
Разходи за лихви по срочни депозити на нефинансови институции и други клиенти	203 643	93 447	71 935	38 261
Разходи за лихви по спестовни депозити на нефинансови институции и други клиенти	20 076	14 313	4 122	1 641
Разходи за лихви по споразумения за обратно изкупуване на ценни книжа	5 076	1 248	2 363	1 465
Разходи за лихви по краткосрочни заемни средства	2 207	192	1 767	248
Разходи за лихви по дългосрочни заемни средства	50 905	8 203	38 797	3 905
Разходи за лихви по подчинен срочен дълг	7 913	0	7 913	0
Разходи за лихви по дългово-капиталови (хибридни) инструменти	12 190	0	12 190	0
Разходи за лихви по други пасиви	5 520	30	2 735	2 755
<b>Общо разходи за лихви</b>	<b>420 932</b>	<b>154 139</b>	<b>209 571</b>	<b>57 222</b>
<b>НЕТЕН ДОХОД ОТ ЛИХВИ И ДИВИДЕНТИ</b>	<b>886 548</b>	<b>614 475</b>	<b>226 102</b>	<b>45 971</b>
<b>КРЕДИТНИ ПРОВИЗИИ</b>				
Начислени провизии	360 953			
Реинтегрирани провизии	233 318			
Нетни кредитни провизии	127 635			
<b>ПЕЧАЛБА/ЗАГУБА ОТ ОБОРОТЕН ПОРТФЕЙЛ</b>				
Печалба/загуба от ценни книжа в оборотен портфейл	-28 664			
Печалба/загуба от деривати за търговия	2 627			
Печалба/загуба от други инструменти в оборотен портфейл	473			
Общо печалба/загуба от оборотен портфейл	-25 564			
<b>ПЕЧАЛБА/ЗАГУБА ОТ ИНВЕСТИЦИИ ЗА ПРОДАЖБА</b>				
Печалба/загуба от инвестиции за продажба	4 598			
Печалба/загуба от инструменти, хеджиращи ефективно инвестициите за продажба	0			
<b>ПЕЧАЛБА/ЗАГУБА ОТ ИНВЕСТИЦИИ ДО ПАДЕЖ</b>	<b>9 463</b>			

(продължава)



(продължение)

(хил. лв.)

	Общо	в това число		
		левове	евро	други валути
<b>ДРУГИ НЕЛИХВЕНИ ПРИХОДИ</b>				
Приходи от обслужване на кредити	97 182			
Приходи от такси по задбалансови условни ангажименти	17 486			
Такси за обслужване на депозити	100 189			
Други такси и комисиони	102 736			
Печалба/загуба от активи за препродажба	17			
Печалба/загуба от продажба на други активи	1 617			
Печалба/загуба от валутни сделки	31 756			
Друг нелихвен доход	20 138			
<b>НЕЛИХВЕНИ РАЗХОДИ</b>				
Заплати, социално и пенсионно осигуряване	216 082			
Нетни разходи за използване на дълготрайни материални активи	99 153			
Разходи за външни услуги, изплатени на акционери, дъщерни и асоциирани дружества	6 776			
Други разходи за външни услуги	176 161			
Други нелихвени разходи	151 934			
<b>ПЕЧАЛБА/ЗАГУБА ПРЕДИ ВАЛУТНА ПРЕОЦЕНКА, ИЗВЪНРЕДНИ ПРИХОДИ/РАЗХОДИ И ДАНЪЦИ</b>	<b>468 425</b>			
<b>ПЕЧАЛБА/ЗАГУБА ОТ ВАЛУТНА ПРЕОЦЕНКА</b>	<b>23 187</b>			
<b>ИЗВЪНРЕДНА ПЕЧАЛБА/ЗАГУБА</b>	<b>6 161</b>			
<b>ДАНЪЦИ</b>	<b>75 182</b>			
<b>МАЛЦИНСТВЕНО УЧАСТИЕ</b>	<b>0</b>			
<b>НЕТНА ПЕЧАЛБА/ЗАГУБА</b>	<b>422 591</b>			

Източник: БНБ.

1.12.3. БАЛАНС НА БАНКИТЕ ОТ ВТОРА ГРУПА КЪМ СЕПТЕМВРИ 2006 г.  
(хил. лв.)

	Общо	в това число		
		лехове	евро	други валути
<b>АКТИВИ</b>				
<b>Парични средства в каса и по разплащателна сметка в БНБ</b>	<b>1 244 356</b>	<b>877 213</b>	<b>333 888</b>	<b>33 255</b>
<b>Вземания от финансови институции</b>				
Безсрочни депозити в банки	78 931	3 262	43 005	32 664
Срочни депозити в банки	1 596 782	423 837	731 848	441 097
Кредити на банки	19 577	0	19 577	0
Други вземания от банки	623	289	203	131
Кредити на други финансови институции	48 024	7 202	40 822	0
<b>Общо вземания от финансови институции</b>	<b>1 743 937</b>	<b>434 590</b>	<b>835 455</b>	<b>473 892</b>
Минус: специфични провизии	401	289	112	0
<b>Нетни вземания от финансови институции</b>	<b>1 743 536</b>	<b>434 301</b>	<b>835 343</b>	<b>473 892</b>
<b>Вземания по споразумения за обратно изкупуване на ценни книжа</b>	<b>184 693</b>	<b>68 914</b>	<b>77 342</b>	<b>38 437</b>
<b>Оборотен портфейл</b>	<b>368 406</b>	<b>273 106</b>	<b>71 306</b>	<b>23 994</b>
<b>Инвестиционен портфейл</b>				
Инвестиции до падеж	234 551	133 866	83 482	17 203
Инвестиции за продажба	452 757	209 916	186 506	56 335
<b>Кредити на нефинансови институции и други клиенти</b>				
Кредити на бюджета	16 780	14 976	1 804	0
Търговски кредити				
Кредити за търговско недвижимо имущество и строителство	1 079 608	302 156	737 435	40 017
Други търговски кредити	1 997 485	1 110 868	765 647	120 970
Селскостопански кредити	172 132	157 245	14 144	743
Потребителски кредити	483 592	423 959	51 504	8 129
Жилищни ипотечни кредити на физически лица	397 346	171 142	217 783	8 421
Други кредити	159 287	46 289	109 473	3 525
<b>Общо кредити на нефинансови институции и други клиенти</b>	<b>4 306 230</b>	<b>2 226 635</b>	<b>1 897 790</b>	<b>181 805</b>
Минус: специфични провизии	138 935	78 211	52 787	7 937
<b>Нетни кредити на нефинансови институции и други клиенти</b>	<b>4 167 295</b>	<b>2 148 424</b>	<b>1 845 003</b>	<b>173 868</b>
в т.ч. закупени кредити	1 084			
<b>Активи за препродажба</b>	<b>10 278</b>	<b>10 278</b>	<b>0</b>	<b>0</b>
<b>Инвестиции в дъщерни, асоциирани и смесени дружества</b>	<b>7 600</b>	<b>7 600</b>	<b>0</b>	<b>0</b>
<b>Други активи</b>				
Деривати за хеджиране	0	0	0	0
Други активи	69 475	47 235	16 226	6 014
<b>Общо други активи</b>	<b>69 475</b>	<b>47 235</b>	<b>16 226</b>	<b>6 014</b>
<b>Нематериални активи</b>	<b>23 924</b>	<b>23 924</b>	<b>0</b>	<b>0</b>
<b>Сгради и други дълготрайни материални активи</b>	<b>196 276</b>	<b>196 276</b>	<b>0</b>	<b>0</b>
<b>Общо активи</b>	<b>8 703 147</b>	<b>4 431 053</b>	<b>3 449 096</b>	<b>822 998</b>

(продължава)

(продължение)

(хил. лв.)

	Общо	в това число		
		левове	евро	други валути
<b>ПАСИВИ, МАЛЦИНСТВЕНО УЧАСТИЕ И КАПИТАЛ</b>				
<b>Депозити на финансови институции</b>				
Безсрочни депозити на банки	14 231	3 036	8 137	3 058
Срочни депозити на банки	437 928	265 272	111 642	61 014
Депозити на други финансови институции	398 998	254 465	100 240	44 293
<b>Депозити на нефинансови институции и други клиенти</b>				
Безсрочни депозити	2 380 924	1 766 279	449 273	165 372
Срочни депозити	3 040 736	1 023 703	1 423 475	593 558
Спестовни депозити	483 018	213 193	196 170	73 655
<b>Общо депозити</b>	<b>6 755 835</b>	<b>3 525 948</b>	<b>2 288 937</b>	<b>940 950</b>
Задължения по споразумения за обратно изкупуване на ценни книжа	29 802	27 846	1 956	0
<b>Краткосрочни заемни средства</b>				
От БНБ	0	0	0	0
От банки	130 281	0	130 281	0
Други	19 931	10 145	9 781	5
<b>Дългосрочни заемни средства</b>	<b>632 030</b>	<b>70 956</b>	<b>555 128</b>	<b>5 946</b>
в т.ч. заемни средства от банки	320 208	0	320 208	0
<b>Подчинен срочен дълг и дългово-капиталови (хибридни) инструменти</b>				
Подчинен срочен дълг	57 920	25 578	31 702	640
Дългово-капиталови (хибридни) инструменти	31 438	11 124	20 314	0
<b>Други пасиви</b>				
Пасиви в оборотен портфейл	714	21	404	289
Деривати за хеджиране	625	0	625	0
Провизии за задбалансови ангажменти	0	0	0	0
Други пасиви	147 997	77 999	55 138	14 860
<b>Общо пасиви</b>	<b>7 806 573</b>	<b>3 749 617</b>	<b>3 094 266</b>	<b>962 690</b>
<b>Малцинствено участие в консолидирани дъщерни дружества</b>	<b>0</b>	<b>0</b>	<b>0</b>	<b>0</b>
<b>Собствен капитал</b>				
Обикновени акции	505 338	505 338		
Премии, свързани с обикновени акции	1 767	1 767		
Привилегировани акции и премии, свързани с тях	0	0		
Резерви				
Неразпределена печалба/загуба от минали години	-9 524	-9 524		
Законови резерви	182 565	182 565		
Други резерви	103 623	103 623		
Кумулативна разлика от превръщане на отчетите в чуждестранна валута	0	0		
Други компоненти на капитала				
Преценка – дълготрайни материални активи	14 184	14 184		
Преценка – инвестиции за продажба	569	569		
Преценка – хеджиране на паричен поток	0	0		
Печалба/загуба от текущата година	96 699	96 699		
Еднократен ефект от промяна на счетоводния режим	1 353	1 353		
<b>Общо собствен капитал</b>	<b>896 574</b>	<b>896 574</b>		
<b>Общо пасиви, малцинствено участие и капитал</b>	<b>8 703 147</b>	<b>4 646 191</b>	<b>3 094 266</b>	<b>962 690</b>
<b>Ред за справка: кредитни заместители и други задбалансови ангажменти</b>	<b>1 662 595</b>	<b>809 221</b>	<b>740 215</b>	<b>113 159</b>

Източник: БНБ.

1.12.4. ОТЧЕТ ЗА ПРИХОДИТЕ И РАЗХОДИТЕ НА БАНКИТЕ ОТ ВТОРА ГРУПА КЪМ СЕПТЕМВРИ 2006 г.  
(хил. лв.)

	Общо	в това число		
		левове	евро	други валути
<b>ПРИХОДИ ОТ ЛИХВИ И ДИВИДЕНТИ</b>				
Приходи от лихви от безсрочни депозити в банки	589	4	329	256
Приходи от лихви от срочни депозити в банки	38 035	3 369	16 183	18 483
Приходи от лихви от кредити на банки	509	0	506	3
Приходи от лихви от други вземания от банки	1	0	1	0
Приходи от лихви от кредити на други финансови институции	2 402	504	1 898	0
Приходи от лихви от споразумения за обратно изкупуване на ценни книжа	5 196	1 561	2 154	1 481
Приходи от лихви от активи в оборотен портфейл	15 732	9 822	3 827	2 083
Приходи от лихви от активи в инвестиционен портфейл	22 332	7 726	11 376	3 230
Български държавни ценни книжа	11 714	6 414	4 219	1 081
Други дългови ценни книжа на местни емитенти	6 319	1 094	4 951	274
Дългови ценни книжа на чуждестранни правителства и международни финансови институции	1 701	36	683	982
Други дългови ценни книжа на чуждестранни емитенти	2 598	182	1 523	893
Приходи от лихви от кредити	320 596	154 072	147 508	19 016
Кредити на бюджета	775	680	95	0
Кредити за търговско недвижимо имущество и строителство	87 690	19 400	62 613	5 677
Други търговски кредити	156 169	80 920	63 829	11 420
Селскостопански кредити	11 708	10 444	1 152	112
Потребителски кредити	32 498	29 200	3 089	209
Жилищни ипотечни кредити на физически лица	24 020	10 431	13 013	576
Други кредити	7736	2997	3717	1022
Приходи от дивиденди	1227	1177	50	0
<b>Общо приходи от лихви и дивиденди</b>	<b>406 619</b>	<b>178 235</b>	<b>183 832</b>	<b>44 552</b>
<b>РАЗХОДИ ЗА ЛИХВИ</b>				
Разходи за лихви по депозити на банки	5 184	1 162	2 764	1 258
Разходи за лихви по депозити на други финансови институции	11 816	8 699	2 120	997
Разходи за лихви по безсрочни депозити на нефинансови институции и други клиенти	13 309	10 235	2 161	913
Разходи за лихви по срочни депозити на нефинансови институции и други клиенти	86 594	28 519	40 333	17 742
Разходи за лихви по спестовни депозити на нефинансови институции и други клиенти	10 304	5 706	3 406	1 192
Разходи за лихви по споразумения за обратно изкупуване на ценни книжа	755	728	27	0
Разходи за лихви по краткосрочни заемни средства	6 908	1 083	5 462	363
Разходи за лихви по дългосрочни заемни средства	23 783	1 021	21 297	1 465
Разходи за лихви по подчинен срочен дълг	981	281	656	44
Разходи за лихви по дългово-капиталови (хибридни) инструменти	1 268	124	1 144	0
Разходи за лихви по други пасиви	1 265	48	417	800
<b>Общо разходи за лихви</b>	<b>162167</b>	<b>57606</b>	<b>79787</b>	<b>24774</b>
<b>НЕТЕН ДОХОД ОТ ЛИХВИ И ДИВИДЕНТИ</b>	<b>244 452</b>	<b>120 629</b>	<b>104 045</b>	<b>19 778</b>
<b>КРЕДИТНИ ПРОВИЗИИ</b>				
Начислени провизии	93 592			
Реинтегрирани провизии	68 550			
Нетни кредитни провизии	25 042			
<b>ПЕЧАЛБА/ЗАГУБА ОТ ОБОРОТЕН ПОРТФЕЙЛ</b>				
Печалба/загуба от ценни книжа в оборотен портфейл	-3 854			
Печалба/загуба от деривати за търговия	135			
Печалба/загуба от други инструменти в оборотен портфейл	0			
Общо печалба/загуба от оборотен портфейл	-3 719			
<b>ПЕЧАЛБА/ЗАГУБА ОТ ИНВЕСТИЦИИ ЗА ПРОДАЖБА</b>				
Печалба/загуба от инвестиции за продажба	1 484			
Печалба/загуба от инструменти, хеджиращи ефективно инвестициите за продажба	-141			
<b>ПЕЧАЛБА/ЗАГУБА ОТ ИНВЕСТИЦИИ ДО ПАДЕЖ</b>	<b>-385</b>			

(продължава)

(продължение)

(хил. лв.)

	Общо	в това число		
		левове	евро	други валути
<b>ДРУГИ НЕЛИХВЕНИ ПРИХОДИ</b>				
Приходи от обслужване на кредити	21 222			
Приходи от такси по задбалансови условни ангажименти	9 149			
Такси за обслужване на депозити	28 405			
Други такси и комисиони	29 462			
Печалба/загуба от активи за препродажба	-130			
Печалба/загуба от продажба на други активи	20 003			
Печалба/загуба от валутни сделки	11 786			
Друг нелихвен доход	13 120			
<b>НЕЛИХВЕНИ РАЗХОДИ</b>				
Заплати, социално и пенсионно осигуряване	86 193			
Нетни разходи за използване на дълготрайни материални активи	52 324			
Разходи за външни услуги, изплатени на акционери, дъщерни и асоциирани дружества	4 687			
Други разходи за външни услуги	42 635			
Други нелихвени разходи	57 987			
<b>ПЕЧАЛБА/ЗАГУБА ПРЕДИ ВАЛУТНА ПРЕОЦЕНКА, ИЗВЪНРЕДНИ ПРИХОДИ/РАЗХОДИ И ДАНЪЦИ</b>	<b>105 840</b>			
<b>ПЕЧАЛБА/ЗАГУБА ОТ ВАЛУТНА ПРЕОЦЕНКА</b>	<b>4 228</b>			
<b>ИЗВЪНРЕДНА ПЕЧАЛБА/ЗАГУБА</b>	<b>2 022</b>			
<b>ДАНЪЦИ</b>	<b>15 391</b>			
<b>МАЛЦИНСТВЕНО УЧАСТИЕ</b>	<b>0</b>			
<b>НЕТНА ПЕЧАЛБА/ЗАГУБА</b>	<b>96 699</b>			

Източник: БНБ.

1.12.5. БАЛАНС НА БАНКИТЕ ОТ ТРЕТА ГРУПА КЪМ СЕПТЕМВРИ 2006 г.  
(хил. лв.)

	Общо	С лица от групата	С лица извън групата			
			общо	левове	евро	други валути
<b>АКТИВИ</b>						
<b>Парични средства в каса и по разплащателна сметка в БНБ</b>	<b>136 555</b>		<b>136 555</b>	<b>109 699</b>	<b>24 422</b>	<b>2 434</b>
<b>Вземания от финансови институции</b>						
Безсрочни депозити в банки	178 244	176 881	1 363	16	112	1 235
Срочни депозити в банки	695 197	554 127	141 070	45 010	80 594	15 466
Кредити на банки	2 071	0	2 071	2 071	0	0
Други вземания от банки	0	0	0	0	0	0
Кредити на други финансови институции	33 188	0	33 188	3 417	29 771	0
<b>Общо вземания от финансови институции</b>	<b>908 700</b>	<b>731 008</b>	<b>177 692</b>	<b>50 514</b>	<b>110 477</b>	<b>16 701</b>
<b>Минус: специфични провизии</b>	<b>0</b>	<b>0</b>	<b>0</b>	<b>0</b>	<b>0</b>	<b>0</b>
<b>Нетни вземания от финансови институции</b>	<b>908 700</b>	<b>731 008</b>	<b>177 692</b>	<b>50 514</b>	<b>110 477</b>	<b>16 701</b>
<b>Вземания по споразумения за обратно изкупуване на ценни книжа</b>	<b>0</b>	<b>0</b>	<b>0</b>	<b>0</b>	<b>0</b>	<b>0</b>
<b>Оборотен портфейл</b>	<b>39 991</b>	<b>403</b>	<b>39 588</b>	<b>23 616</b>	<b>11 678</b>	<b>4 294</b>
<b>Инвестиционен портфейл</b>						
Инвестиции до падеж	0	0	0	0	0	0
Инвестиции за продажба	35 857	0	35 857	9 287	22 564	4 006
<b>Кредити на нефинансови институции и други клиенти</b>						
Кредити на бюджета	0		0	0	0	0
Търговски кредити						
Кредити за търговско недвижимо имущество и строителство	116 668		116 668	12 499	96 336	7 833
Други търговски кредити	336 518		336 518	200 658	121 638	14 222
Селскостопански кредити	1 536		1 536	253	0	1 283
Потребителски кредити	2 665		2 665	2 180	410	75
Жилищни ипотечни кредити на физически лица	20 313		20 313	8 215	12 071	27
Други кредити	205	0	205	176	2	27
<b>Общо кредити на нефинансови институции и други клиенти</b>	<b>477 905</b>	<b>0</b>	<b>477 905</b>	<b>223 981</b>	<b>230 457</b>	<b>23 467</b>
<b>Минус: специфични провизии</b>	<b>2 440</b>	<b>0</b>	<b>2 440</b>	<b>459</b>	<b>1 258</b>	<b>723</b>
<b>Нетни кредити на нефинансови институции и други клиенти</b>	<b>475 465</b>	<b>0</b>	<b>475 465</b>	<b>223 522</b>	<b>229 199</b>	<b>22 744</b>
в т.ч. закупени кредити						
от лица от групата	0		0	0	0	0
от лица извън групата	0		0	0	0	0
<b>Активи за препродажба</b>	<b>0</b>		<b>0</b>	<b>0</b>	<b>0</b>	<b>0</b>
<b>Други активи</b>						
Деривати за хеджиране	0	0	0	0	0	0
Други активи	8 167	1 715	6 452	5 059	889	504
<b>Общо други активи</b>	<b>8 167</b>	<b>1 715</b>	<b>6 452</b>	<b>5 059</b>	<b>889</b>	<b>504</b>
<b>Нематериални активи</b>	<b>782</b>		<b>782</b>	<b>782</b>	<b>0</b>	<b>0</b>
<b>Сгради и други дълготрайни материални активи</b>	<b>12 426</b>		<b>12 426</b>	<b>12 426</b>	<b>0</b>	<b>0</b>
<b>Общо активи</b>	<b>1 617 943</b>	<b>733 126</b>	<b>884 817</b>	<b>434 905</b>	<b>399 229</b>	<b>50 683</b>

(продължава)

(продължение)

(хил. лв.)

	Общо	С лица от групата	С лица извън групата			
			общо	левове	евро	други валути
<b>ПАСИВИ, РЕЗЕРВИ И ФИНАНСОВ РЕЗУЛТАТ</b>						
<b>Депозити на финансови институции</b>						
Безсрочни депозити на банки	59 490	3 678	55 812	6 054	20 540	29 218
Срочни депозити на банки	84 079	1 236	82 843	45 513	33 465	3 865
Депозити на други финансови институции	33 239	0	33 239	15 873	15 548	1 818
<b>Депозити на нефинансови институции и други клиенти</b>						
Безсрочни депозити	1 094 503	0	1 094 503	261 932	800 673	31 898
Срочни депозити	232 804	0	232 804	69 272	105 666	57 866
Спестовни депозити	21 427	0	21 427	2 592	16 220	2 615
<b>Общо депозити</b>	<b>1 525 542</b>	<b>4 914</b>	<b>1 520 628</b>	<b>401 236</b>	<b>992 112</b>	<b>127 280</b>
<b>Задължения по споразумения за обратно изкупуване на ценни книжа</b>	<b>0</b>	<b>0</b>	<b>0</b>	<b>0</b>	<b>0</b>	<b>0</b>
<b>Краткосрочни заемни средства</b>						
От БНБ	0		0	0	0	0
От банки	98	0	98	0	90	8
Други	0	0	0	0	0	0
<b>Дългосрочни заемни средства</b>						
в т.ч. заемни средства от банки	0	0	0	0	0	0
<b>Други пасиви</b>						
Пасиви в оборотен портфейл	683	286	397	0	250	147
Деривати за хеджиране	0	0	0	0	0	0
Провизии за задбалансови ангажименти	0	0	0	0	0	0
Други пасиви	17 038	9 199	7 839	4 560	818	2 461
<b>Общо пасиви</b>	<b>1 543 361</b>	<b>14 399</b>	<b>1 528 962</b>	<b>405 796</b>	<b>993 270</b>	<b>129 896</b>
<b>Резерви и финансов резултат</b>						
<b>Резерви</b>						
Неразпределена печалба/загуба от минали години	38 849	38 849				
Други резерви	25 723	25 723				
<b>Преоценъчни резерви</b>						
Преоценка – дълготрайни материални активи	0	0				
Преоценка – инвестиции за продажба	-126	-126				
Преоценка – хеджиране на паричен поток	0	0				
Печалба/загуба от текущата година	10 136		10 136	10 136		
Еднократен ефект от промяна на счетоводния режим	0	0				
<b>Общо резерви и финансов резултат</b>	<b>74 582</b>	<b>64 446</b>	<b>10 136</b>	<b>10 136</b>		
<b>Общо пасиви, резерви и финансов резултат</b>	<b>1 617 943</b>	<b>78 845</b>	<b>1 539 098</b>	<b>415 932</b>	<b>993 270</b>	<b>129 896</b>
<b>Ред за справка: кредитни заместители и други задбалансови ангажименти</b>	<b>741 649</b>	<b>22 195</b>	<b>719 454</b>	<b>253 649</b>	<b>350 063</b>	<b>115 742</b>

Източник: БНБ.

1.12.6. ОТЧЕТ ЗА ПРИХОДИТЕ И РАЗХОДИТЕ НА БАНКИТЕ ОТ ТРЕТА ГРУПА КЪМ СЕПТЕМВРИ 2006 г.  
(хил. лв.)

	Общо	С лица от групата	С лица извън групата			
			общо	левове	евро	други валути
<b>ПРИХОДИ ОТ ЛИХВИ И ДИВИДЕНТИ</b>						
Приходи от лихви от безсрочни депозити в банки	3 665	3 399	266	103	152	11
Приходи от лихви от срочни депозити в банки	8 515	7 341	1 174	1 001	161	12
Приходи от лихви от кредити на банки	51	0	51	51	0	0
Приходи от лихви от други вземания от банки	0	0	0	0	0	0
Приходи от лихви от кредити на други финансови институции	1 412	0	1 412	163	1 249	0
Приходи от лихви от споразумения за обратно изкупуване на ценни книжа	8	0	8	8	0	0
Приходи от лихви от активи в оборотен портфейл	1 255	0	1 255	1 255	0	0
Приходи от лихви от активи в инвестиционен портфейл	1 553	0	1 553	505	848	200
Български държавни ценни книжа	505		505	505	0	0
Други дългови ценни книжа на местни емитенти	0	0	0	0	0	0
Дългови ценни книжа на чуждестранни правителства и международни финансови институции	1 048		1 048	0	848	200
Други дългови ценни книжа на чуждестранни емитенти	0	0	0	0	0	0
Приходи от лихви от кредити	17 203	0	17 203	8 123	7 561	1 519
Кредити на бюджета	0		0	0	0	0
Кредити за търговско недвижимо имущество и строителство	4 827		4 827	485	3 871	471
Други търговски кредити	11 130		11 130	6 887	3 378	865
Селскостопански кредити	278		278	102	9	167
Потребителски кредити	213		213	189	10	14
Жилищни ипотечни кредити на физически лица	749		749	454	293	2
Други кредити	6	0	6	6	0	0
Приходи от дивиденди	0	0	0	0	0	0
<b>Общо приходи от лихви и дивиденди</b>	<b>33 662</b>	<b>10 740</b>	<b>22 922</b>	<b>11 209</b>	<b>9 971</b>	<b>1 742</b>
<b>РАЗХОДИ ЗА ЛИХВИ</b>						
Разходи за лихви по депозити на банки	4 195	2 479	1 716	598	662	456
Разходи за лихви по депозити на други финансови институции	386	0	386	60	282	44
Разходи за лихви по безсрочни депозити на нефинансови институции и други клиенти	3 848	0	3 848	1 333	2 366	149
Разходи за лихви по срочни депозити на нефинансови институции и други клиенти	2 752	0	2 752	321	1 317	1 114
Разходи за лихви по спестовни депозити на нефинансови институции и други клиенти	24	0	24	3	16	5
Разходи за лихви по споразумения за обратно изкупуване на ценни книжа	0	0	0	0	0	0
Разходи за лихви по краткосрочни заемни средства	371	0	371	0	357	14
Разходи за лихви по дългосрочни заемни средства	0	0	0	0	0	0
Разходи за лихви по други пасиви	4	4	0	0	0	0
<b>Общо разходи за лихви</b>	<b>11 580</b>	<b>2 483</b>	<b>9 097</b>	<b>2 315</b>	<b>5 000</b>	<b>1 782</b>
<b>НЕТЕН ДОХОД ОТ ЛИХВИ И ДИВИДЕНТИ</b>	<b>22 082</b>	<b>8257</b>	<b>13 825</b>	<b>8 894</b>	<b>4 971</b>	<b>-40</b>
<b>КРЕДИТНИ ПРОВИЗИИ</b>						
Начислени провизии	1 362	0	1 362			
Реинтегрирани провизии	2 557	0	2 557			
Нетни кредитни провизии	-1 195	0	-1 195			
<b>ПЕЧАЛБА/ЗАГУБА ОТ ОБОРОТЕН ПОРТФЕЙЛ</b>						
Печалба/загуба от ценни книжа в оборотен портфейл	398	0	398			
Печалба/загуба от деривати за търговия	1 665	-1	1 666			
Печалба/загуба от други инструменти в оборотен портфейл	-148	0	-148			
Общо печалба/загуба от оборотен портфейл	1 915	-1	1 916			
<b>ПЕЧАЛБА/ЗАГУБА ОТ ИНВЕСТИЦИИ ЗА ПРОДАЖБА</b>						
Печалба/загуба от инвестиции за продажба	-164	0	-164			
Печалба/загуба от инструменти, хеджиращи ефективно инвестициите за продажба	0	0	0			
<b>ПЕЧАЛБА/ЗАГУБА ОТ ИНВЕСТИЦИИ ДО ПАДЕЖ</b>	<b>0</b>	<b>0</b>	<b>0</b>			

(продължава)



(продължение)

(хил. лв.)

	Общо	С лица от групата	С лица извън групата		
			общо	левове	евро
<b>ДРУГИ НЕЛИХВЕНИ ПРИХОДИ</b>					
Приходи от обслужване на кредити	788	0	788		
Приходи от такси по задбалансови условни ангажименти	590	0	590		
Такси за обслужване на депозити	1 549	0	1 549		
Други такси и комисиони	4 798	0	4 798		
Печалба/загуба от активи за препродажба	0	0	0		
Печалба/загуба от продажба на други активи	0	0	0		
Печалба/загуба от валутни сделки	1 672	-1 042	2 714		
Друг нелихвен доход	2 782	1 257	1 525		
<b>НЕЛИХВЕНИ РАЗХОДИ</b>					
Заплати, социално и пенсионно осигуряване	8 529		8 529		
Нетни разходи за използване на дълготрайни материални активи	4 291		4 291		
Други разходи за външни услуги	7 782	835	6 947		
Други нелихвени разходи	6 061	0	6 061		
<b>ПЕЧАЛБА/ЗАГУБА ПРЕДИ ВАЛУТНА ПРЕОЦЕНКА, ИЗВЪНРЕДНИ ПРИХОДИ/РАЗХОДИ И ДАНЪЦИ</b>	<b>10 544</b>	<b>7 636</b>	<b>2 908</b>		
<b>ПЕЧАЛБА/ЗАГУБА ОТ ВАЛУТНА ПРЕОЦЕНКА</b>	<b>1 415</b>	<b>873</b>	<b>542</b>		
<b>ИЗВЪНРЕДНА ПЕЧАЛБА/ЗАГУБА</b>	<b>-17</b>	<b>0</b>	<b>-17</b>		
<b>ДАНЪЦИ</b>	<b>1 806</b>		<b>1 806</b>		
<b>НЕТНА ПЕЧАЛБА/ЗАГУБА</b>	<b>10 136</b>	<b>8 509</b>	<b>1 627</b>		

Източник: БНБ.

## 1.13. ПАРИЧЕН ПАЗАР

Октомври 2006 г.	Обеми (хил. лв.)				Лихвени проценти			Свръхрезерви* (хил. лв.)
	депозити	репо- сделки	покупки на ДЦК	общ обем	по предоставени депозити	по репо- сделки	среден за деня	
2	185 650	0	0	185 650	2.99		2.99	92 174
3	240 450	1 280	0	241 730	2.99	3.10	2.99	- 85 586
4	250 200	1 980	0	252 180	2.98	3.10	2.98	184 888
5	282 450	3 550	4 839	290 839	3.12	3.20	3.12	355 324
6	231 950	2 370	0	234 320	3.19	3.25	3.19	331 859
9	289 200	4 750	8 158	302 108	3.18	4.21	3.19	232 834
10	288 900	0	1 202	290 102	3.10		3.10	282 915
11	330 400	1 980	2 421	334 801	3.22	3.35	3.23	91 625
12	316 350	3 550	0	319 900	3.24	3.35	3.24	- 156 278
13	296 500	3 710	1 540	301 750	3.25	3.35	3.25	- 291 101
16	286 200	0	0	286 200	3.27		3.27	- 167 117
17	222 390	1 400	11 510	235 300	3.25	3.33	3.25	- 75 391
18	219 500	6 968	4 988	231 456	3.25	3.96	3.27	- 75 852
19	202 850	3 550	3 319	209 719	3.26	3.35	3.26	- 66 645
20	223 705	3 630	3 375	230 710	3.26	3.35	3.26	84 731
23	278 375	1 260	26 377	306 012	3.19	3.35	3.20	- 111 973
24	301 910	2 500	0	304 410	3.20	3.40	3.20	- 2 150
25	297 150	1 980	4 275	303 405	3.26	3.35	3.26	22 578
26	325 170	3 550	9 563	338 283	3.20	3.35	3.20	- 38 055
27	358 700	22 170	5 778	386 648	3.26	3.26	3.26	112 458
30	423 587	0	5 964	429 551	3.21		3.21	50 725
31	920 050	0	13 508	933 558	3.26		3.26	318 648
<b>Средно за месеца</b>	<b>307 802</b>	<b>3 190</b>	<b>4 855</b>	<b>315 847</b>	<b>3.20</b>	<b>3.42</b>	<b>3.20</b>	<b>64 117</b>

\* Данните са от сетълмента.

**Забележка:** Средният лихвен процент за деня е среднопретеглен за извършените през деня операции.

Източник: БНБ.

1.14. БАНКОВ ВАЛУТЕН ПАЗАР  
(евро)

Октомври 2006 г.	Търговски банки + БНБ		Българска народна банка	
	Купена валута	Продадена валута	Купена валута	Продадена валута
2	219 518 980	181 889 518	81 732 598	49 513 244
3	213 233 596	156 048 816	50 890 129	37 695 034
4	153 770 929	157 646 492	61 937 202	33 586 539
5	157 426 825	196 384 934	45 792 990	71 882 911
6	130 118 626	123 802 431	31 330 737	34 213 745
9	152 110 554	154 070 834	27 158 129	64 147 771
10	152 004 580	147 047 505	37 332 873	54 838 503
11	119 994 982	114 583 126	29 827 154	39 947 453
12	238 016 995	166 944 711	80 125 222	32 721 300
13	213 243 588	212 069 113	98 616 713	62 546 630
16	182 759 908	181 440 989	75 527 909	45 800 597
17	157 190 695	172 144 607	64 106 349	44 654 195
18	222 550 611	227 892 183	128 629 012	40 940 040
19	222 931 501	217 888 722	57 933 466	110 309 246
20	167 696 437	170 140 416	59 917 781	38 848 948
23	158 850 458	149 472 191	55 480 116	40 851 150
24	126 348 109	124 345 319	35 615 858	36 195 404
25	131 983 521	141 039 628	36 640 335	49 945 486
26	147 336 490	173 714 287	30 402 308	74 743 105
27	349 310 038	321 518 809	108 425 167	112 765 308
30	282 897 276	293 153 708	37 285 758	185 481 091
31	301 744 444	306 668 120	170 456 893	66 500 526
<b>Общо за месеца</b>	<b>4 201 039 143</b>	<b>4 089 906 459</b>	<b>1 405 164 699</b>	<b>1 328 128 226</b>
<b>Среднодневно</b>	<b>190 956 325</b>	<b>185 904 839</b>	<b>63 871 123</b>	<b>60 369 465</b>

Източник: БНБ.

**1.15. КУПЕНА И ПРОДАДЕНА НАЛИЧНА ВАЛУТА  
(ПОДРАЗДЕЛЕНИЯ НА ЕВРОТО)  
ОТ КАСОВИТЕ СЛУЖБИ НА БНБ\***

	(хил. евро)	
	Купена валута**	Продадена валута
I.2005	149	728
II.2005	310	1 052
III.2005	273	661
IV.2005	267	860
V.2005	272	569
VI.2005	301	612
VII.2005	294	481
VIII.2005	271	738
IX.2005	196	448
X.2005	196	599
XI.2005	226	907
XII.2005	194	1 020
I.2006	119	648
II.2006	125	1 850
III.2006	149	954
IV.2006	146	602
V.2006	144	896
VI.2006	166	762
VII.2006	231	793
VIII.2006	201	622
IX.2006	190	1 522
X.2006	321	1 979
в т.ч. по дни		
2	23	100
3	6	48
4	5	93
5	8	106
6	9	75
9	4	86
10	7	80
11	13	38
12	2	103
13	10	136
16	4	143
17	27	97
18	5	133
19	5	152
20	19	106
23	5	47
24	4	39
25	4	104
26	3	80
27	6	52
30	149	124
31	3	37

\* Операции само с физически лица.

\*\* Включва всички валути, подразделения на еврото.

Източник: БНБ.

**1.16. ОСНОВЕН ЛИХВЕН ПРОЦЕНТ**

В сила от	ОЛП	
	прост годишен	ефективен годишен
26.I.2005	2.45	2.47
1.II.2005*	1.89	1.91
1.III.2005	1.91	1.93
1.IV.2005	1.95	1.97
1.V.2005	2.03	2.05
1.VI.2005	2.06	2.08
1.VII.2005	2.04	2.06
1.VIII.2005	2.04	2.06
1.IX.2005	2.04	2.06
1.X.2005	2.04	2.06
1.XI.2005	2.04	2.06
1.XII.2005	2.05	2.07
1.I.2006	2.21	2.23
1.II.2006	2.25	2.27
1.III.2006	2.28	2.30
1.IV.2006	2.48	2.51
1.V.2006	2.57	2.60
1.VI.2006	2.56	2.59
1.VII.2006	2.69	2.72
1.VIII.2006	2.80	2.84
1.IX.2006	2.94	2.98
1.X.2006	2.98	3.02

\* В съответствие с Решение № 149 от 16 декември 2004 г. на УС на БНБ в сила от 1 февруари 2005 г. ОЛП се определя по нова методика, която е публикувана на интернет страницата на БНБ (Финансови пазари/ОЛП).

Източник: БНБ.

**1.17. ЛИХВЕНИ ПРОЦЕНТИ И ДОХОДНОСТ НА ДЦК**  
(%)

Показатели	2005 г.											
	I	II	III	IV	V	VI	VII	VIII	IX	X	XI	XII
<b>ОСНОВЕН ЛИХВЕН ПРОЦЕНТ<sup>1</sup></b> (капитализиран на годишна база)	2.48	1.91	1.93	1.97	2.05	2.08	2.06	2.06	2.06	2.06	2.06	2.07
<b>КРАТКОСРОЧНИ ЛИХВЕНИ ПРОЦЕНТИ</b> (по нов бизнес <sup>2</sup> , среднопотеглени)												
Лихвени проценти по новоприети												
депозити на междубанковия пазар в левове	1.93	1.92	1.97	2.09	2.11	2.07	2.06	2.06	2.06	2.07	2.07	2.24
овърнайт	1.89	1.90	1.95	2.05	2.07	2.05	2.06	2.06	2.06	2.06	2.06	2.24
над 1 до 3 дни	1.90	1.88	1.94	2.02	2.13	2.10	2.07	1.96	2.05	2.06	-	-
над 3 дни до 7 дни	2.03	2.09	2.08	2.13	2.17	2.20	2.13	2.08	2.10	2.07	2.08	2.31
над 7 дни до 1 месец	2.95	3.19	4.51	2.96	4.12	2.52	2.43	2.39	2.17	2.35	4.01	4.66
над 1 месец	4.70	2.78	3.52	4.43	4.02	3.97	2.84	-	2.52	3.08	3.02	2.70
Лихвени проценти по овърнайт депозити												
левове	0.58	0.61	0.76	0.60	0.60	0.64	0.65	0.64	0.69	0.65	0.63	0.63
евро	0.50	0.53	0.85	0.56	0.67	0.67	0.68	0.58	0.46	0.48	0.41	0.40
щатски долари	0.35	0.33	0.55	0.32	0.50	0.32	0.45	0.81	0.35	0.43	0.35	0.39
Лихвени проценти по срочни депозити												
левове	2.98	2.97	3.24	3.28	3.21	3.39	3.30	3.31	3.28	3.31	3.30	3.37
евро	2.11	2.02	2.37	2.03	2.14	2.24	2.26	2.23	2.20	2.22	2.21	2.35
щатски долари	1.71	1.65	1.81	1.67	1.75	1.87	1.82	1.87	1.88	1.89	2.13	2.24
Лихвени проценти по краткосрочни кредити <sup>3</sup>												
левове	8.04	8.00	8.39	9.72	8.78	9.17	7.55	7.43	6.95	7.14	9.08	7.69
евро	6.05	7.25	6.42	5.26	5.98	6.58	6.11	6.45	6.86	6.49	6.05	6.10
щатски долари	8.23	6.81	7.52	8.07	9.67	6.33	8.03	9.00	7.55	8.92	4.63	9.38
Лихвени проценти по репосделки												
левове	2.39	2.02	-	-	-	-	-	-	-	-	-	-
евро	2.02	-	-	-	-	-	-	-	-	-	-	-
щатски долари	-	-	-	-	-	-	-	-	-	-	-	-
Доходност на емисиите от краткосрочни ДЦК	2.48	2.42	2.30	-	2.26	-	-	2.12	-	2.22	-	-
<b>ДЪЛГОСРОЧНИ ЛИХВЕНИ ПРОЦЕНТИ</b> (по нов бизнес <sup>2</sup> , среднопотеглени)												
Лихвени проценти по дългосрочни кредити												
левове	12.59	11.88	10.89	10.66	11.70	11.30	11.58	11.61	11.01	10.40	9.86	9.74
евро	8.03	7.43	7.57	8.42	7.03	8.42	8.20	8.17	8.48	8.47	7.87	7.68
щатски долари	12.06	10.03	8.63	8.84	10.09	10.23	10.67	8.67	8.87	8.38	9.66	8.33
Спестовни депозити на домакинства и НТООД												
левове	1.85	1.89	1.92	1.91	1.92	1.94	1.93	1.96	1.98	2.00	2.05	2.08
евро	0.98	1.01	1.01	1.03	1.05	1.06	1.10	1.11	1.12	1.13	1.15	1.18
щатски долари	0.50	0.51	0.52	0.52	0.56	0.57	0.63	0.64	0.64	0.65	0.75	0.80
Доходност на емисиите от дългосрочни ДЦК												
левове	4.21	3.46	3.66	3.16	3.24	3.82	3.20	3.01	3.05	3.25	2.97	3.01
евро	4.99	-	-	-	-	-	-	-	-	-	-	-

(продължава)

Показатели	2006 г.									
	I	II	III	IV	V	VI	VII	VIII	IX	X
ОСНОВЕН ЛИХВЕН ПРОЦЕНТ <sup>1</sup> (капитализиран на годишна база)	2.23	2.27	2.30	2.51	2.60	2.59	2.72	2.84	2.98	3.02
КРАТКОСРОЧНИ ЛИХВЕНИ ПРОЦЕНТИ (по нов бизнес <sup>2</sup> , среднопотеглени)										
Лихвени проценти по новоприети депозити на междубанковия пазар в левове	2.28	2.31	2.53	2.62	2.61	2.75	2.83	2.99	3.03	3.26
овърнайт	2.27	2.31	2.52	2.61	2.60	2.74	2.83	2.99	3.03	3.26
над 1 до 3 дни	2.29	2.32	2.54	2.65	2.59	-	2.84	-	-	3.30
над 3 дни до 7 дни	2.31	2.33	2.57	2.61	2.65	2.78	2.84	3.04	3.05	3.37
над 7 дни до 1 месец	5.75	2.97	2.90	3.42	3.20	3.35	3.20	3.40	3.30	3.56
над 1 месец	4.71	-	3.88	3.89	4.31	3.79	-	-	4.01	4.05
Лихвени проценти по овърнайт депозити										
левове	0.58	0.57	0.61	0.62	0.60	0.60	0.61	0.62	0.62	0.65
евро	0.45	0.47	0.48	0.52	0.48	0.54	0.55	0.54	0.53	0.52
щатски долари	0.41	0.59	0.49	0.55	0.79	0.87	1.25	1.15	1.29	1.40
Лихвени проценти по срочни депозити										
левове	3.33	3.52	3.61	3.46	3.47	3.51	3.36	3.52	3.45	3.50
евро	2.34	2.35	2.42	2.36	2.51	2.42	2.57	2.47	2.49	2.58
щатски долари	2.31	2.22	2.31	2.42	2.37	2.77	2.57	2.61	2.61	2.56
Лихвени проценти по краткосрочни кредити <sup>3</sup>										
левове	8.17	9.15	8.28	8.34	8.34	8.07	8.59	7.96	9.17	7.99
евро	5.97	5.52	6.02	6.04	6.43	6.50	6.69	7.04	6.76	7.60
щатски долари	8.48	8.17	7.56	8.04	8.56	6.88	8.19	8.41	6.97	8.53
Лихвени проценти по репосделки										
левове	-	-	-	-	-	-	-	-	-	-
евро	-	-	-	-	-	-	-	-	-	-
щатски долари	-	-	-	-	-	-	-	-	-	-
Доходност на емисиите от краткосрочни ДЦК	2.27	-	2.58	-	-	-	-	-	3.11	-
ДЪЛГОСРОЧНИ ЛИХВЕНИ ПРОЦЕНТИ (по нов бизнес <sup>2</sup> , среднопотеглени)										
Лихвени проценти по дългосрочни кредити										
левове	10.14	9.92	9.57	9.63	9.54	9.68	9.66	9.57	9.84	9.73
евро	8.11	7.74	7.58	7.74	8.28	7.48	7.67	7.49	7.95	7.61
щатски долари	13.52	6.95	11.50	8.71	10.11	9.76	11.08	9.08	9.10	8.41
Спестовни депозити на домакинства и НТООД										
левове	2.12	2.16	2.20	2.24	2.26	2.28	2.31	2.33	2.37	2.39
евро	1.20	1.26	1.29	1.32	1.34	1.32	1.36	1.39	1.43	1.51
щатски долари	0.81	0.83	0.91	0.92	0.93	0.97	0.99	1.02	1.03	1.04
Доходност на емисиите от дългосрочни ДЦК										
левове	3.57	3.51	3.76	4.26	4.12	4.35	4.74	-	-	4.00
евро	-	-	-	-	-	-	-	-	-	-

<sup>1</sup> За целите на сравнението ОЛП се публикува капитализиран на годишна база. От 1 февруари 2005 г. ОЛП е за календарен месец и се капитализира при бройна конвенция „30/360“. До 31 януари 2005 г. се посочва ОЛП, в сила в края на месеца, капитализиран на годишна база при конвенция „брой дни от емисия до падеж на тримесечните ДЦК/360“.

<sup>2</sup> Категорията *нов бизнес* по отношение на срочните депозити, репосделките и кредитите включва новодоговорените споразумения през отчетния период (всички договори и условия, които определят за пръв път лихвен процент по депозит, репосделка или кредит, и всички нови преговаряния на условията по отношение на вече съществуващ инструмент, включително и тези, които са прекратени/падежирани през отчетния период), както и преговорените при същите условия депозити/репосделки през периода. Лихвените проценти и обеми по *нов бизнес* за овърнайт и спестовни депозити са равни на тези по салда в края на отчетния период.

<sup>3</sup> Лихвените проценти по краткосрочни кредити включват и овърдрафт.

Източник: БНБ.

## 1.18. МЕСЕЧНИ ЛИХВЕНИ ПРОЦЕНТИ

	Номинални		Реални*	
	краткосрочни левови кредити	левови депозити (над 1 ден до 1 месец)	краткосрочни левови кредити	левови депозити (над 1 ден до 1 месец)
<b>2005</b>				
януари	0.65	0.22	-0.09	-0.52
февруари	0.64	0.22	-0.22	-0.64
март	0.67	0.25	0.34	-0.08
април	0.78	0.25	-0.29	-0.82
май	0.70	0.24	1.19	0.72
юни	0.73	0.26	2.07	1.59
юли	0.61	0.25	0.51	0.15
август	0.60	0.25	0.01	-0.33
септември	0.56	0.25	-0.82	-1.13
октомври	0.58	0.25	-0.60	-0.92
ноември	0.73	0.25	-0.26	-0.73
декември	0.62	0.25	-0.21	-0.57
<b>2006</b>				
януари	0.66	0.25	-0.18	-0.59
февруари	0.73	0.27	-2.22	-2.68
март	0.66	0.28	0.39	0.00
април	0.67	0.26	0.23	-0.18
май	0.67	0.27	0.71	0.31
юни	0.65	0.27	2.26	1.87
юли	0.69	0.25	1.15	0.71
август	0.64	0.26	0.87	0.48
септември	0.73	0.26	0.44	-0.04
октомври	0.64	0.26	-0.61	-0.98

\*Реалните лихвени равнища се определят от средните за месеца лихвени проценти, дефлирани с отчетената за месеца инфлация.

Източник: БНБ.

## 1.19. ЛИХВЕН ДИФЕРЕНЦИАЛ МЕЖДУ ОСНОВНИЯ ЛИХВЕН ПРОЦЕНТ И МЕСЕЧНИЯ ЛИБОР ЗА ЕВРОТО (%)

Дата	ОЛП	Лихвен процент (евро) (If)	Лихвен диференциал <sup>2</sup>
	ефективна годишна стойност (I) <sup>1</sup>		
1.П.2005	1.91	2.11	-0.19
1.П.2005	1.93	2.10	-0.17
1.ІV.2005	1.97	2.10	-0.13
1.V.2005	2.05	2.11	-0.06
1.VI.2005	2.08	2.10	-0.03
1.VII.2005	2.06	2.11	-0.05
1.VIII.2005	2.06	2.11	-0.05
1.IX.2005	2.06	2.11	-0.05
3.X.2005	2.06	2.12	-0.06
1.XI.2005	2.06	2.13	-0.07
1.XII.2005	2.07	2.41	-0.33
1.I.2006	2.23	2.40	-0.16
1.П.2006	2.27	2.39	-0.11
1.П.2006	2.30	2.60	-0.29
3.IV.2006	2.51	2.65	-0.13
2.V.2006	2.60	2.67	-0.07
1.VI.2006	2.59	2.82	-0.22
1.VII.2006	2.72	2.90	-0.17
1.VIII.2006	2.84	3.04	-0.19
1.IX.2006	2.98	3.10	-0.12
1.X.2006	3.02	3.29	-0.26

<sup>1</sup> Изчислена на годишна база.

<sup>2</sup> Изчислен по формулата:  $ID = \left[ \frac{1 + I/100}{1 + If/100} - 1 \right] \times 100$

Източник: БНБ, Reuters.

## 1.20. КОТИРОВКИ НА БЪЛГАРСКИТЕ ЕВРООБЛИГАЦИИ И ГЛОБАЛНИ ОБЛИГАЦИИ

Дата	Еврооблигации (евро на 100 евро номинал)		Глобални облигации в евро (евро на 100 евро номинал)		Глобални облигации в щатски долари (щ. д. на 100 щ. д. номинал)	
	купува	продава	купува	продава	купува	продава
1.IX.2006	101.68	101.90	118.17	118.53	116.66	117.08
4.IX.2006	101.68	101.90	118.23	118.57	116.74	117.13
5.IX.2006	101.64	101.86	118.03	118.40	116.60	116.99
6.IX.2006	101.62	101.85	117.76	118.11	116.35	116.81
7.IX.2006	101.59	101.82	117.70	118.02	116.37	116.84
8.IX.2006	101.59	101.81	117.84	118.18	116.60	117.01
11.IX.2006	101.61	101.76	117.78	118.09	116.46	116.78
12.IX.2006	101.59	101.74	117.68	117.95	116.21	116.61
13.IX.2006	101.59	101.73	117.79	118.05	116.73	117.05
14.IX.2006	101.56	101.72	117.80	118.07	116.63	116.98
15.IX.2006	101.56	101.71	117.79	118.07	116.56	117.02
18.IX.2006	101.50	101.75	117.56	117.95	116.41	116.91
19.IX.2006	101.47	101.72	117.61	118.04	116.26	116.84
20.IX.2006	101.46	101.70	117.76	118.13	116.73	117.27
21.IX.2006	101.45	101.67	117.81	118.24	116.93	117.39
22.IX.2006	101.44	101.65	118.06	118.54	117.30	117.83
25.IX.2006	101.41	101.64	118.43	118.75	117.77	118.29
26.IX.2006	101.41	101.64	118.45	118.75	117.99	118.37
27.IX.2006	101.41	101.62	118.36	118.67	117.93	118.32
28.IX.2006	101.38	101.59	118.22	118.55	117.64	117.99
29.IX.2006	101.38	101.58	118.13	118.49	117.57	117.84
2.X.2006	101.37	101.58	118.12	118.46	117.58	117.93
3.X.2006	101.37	101.58	118.07	118.44	117.78	118.11
4.X.2006	101.32	101.51	118.13	118.41	117.78	118.12
5.X.2006	101.30	101.48	118.12	118.47	117.84	118.32
6.X.2006	101.30	101.47	117.93	118.31	117.68	117.91
9.X.2006	101.29	101.46	117.90	118.25	117.42	117.70
10.X.2006	101.28	101.45	117.62	117.95	117.11	117.36
11.X.2006	101.26	101.44	117.52	117.87	116.95	117.21
12.X.2006	101.23	101.42	117.53	117.87	116.69	117.16
13.X.2006	101.21	101.42	117.41	117.79	116.48	116.92
16.X.2006	101.20	101.41	117.40	117.75	116.39	116.93
17.X.2006	101.19	101.40	117.60	117.94	116.80	117.26
18.X.2006	101.18	101.40	117.58	117.95	116.89	117.26
19.X.2006	101.15	101.39	117.45	117.84	116.77	117.19
20.X.2006	101.14	101.38	117.43	117.79	116.66	117.10
23.X.2006	101.09	101.32	117.16	117.57	116.32	116.81
24.X.2006	101.08	101.32	117.15	117.50	116.38	116.80
25.X.2006	101.06	101.29	117.10	117.47	116.39	116.90
26.X.2006	101.06	101.28	117.25	117.59	117.04	117.67
27.X.2006	101.05	101.28	117.48	117.87	117.56	118.01
30.X.2006	101.03	101.27	117.61	117.95	117.69	118.10
31.X.2006	101.03	101.26	117.87	118.24	117.90	118.51

**Забележка:** Осреднени котировки по методология на ISMA (International Securities Market Association).

Източник: Reuters

# 2 Външен сектор

## 2.1. ПЛАТЕЖЕН БАЛАНС\*

	Месечни данни												Акумулирани данни от началото на годината		Акумулирани данни за последните 12 месеца		
	2005						2006						2005	2006	2005	2006	
	X	XI	XII	I	II	III	IV	V	VI	VII	VIII	IX	X	към 31.X.	към 31.X.	към 31.X.	към 31.X.
<b>А. Текуща сметка <sup>1</sup></b>	<b>-349.9</b>	<b>-436.0</b>	<b>-414.9</b>	<b>-431.8</b>	<b>-245.3</b>	<b>-438.6</b>	<b>-355.3</b>	<b>-266.4</b>	<b>-96.6</b>	<b>-11.2</b>	<b>-82.8</b>	<b>-207.6</b>	<b>-525.2</b>	<b>-1576.1</b>	<b>-2660.7</b>	<b>-2211.1</b>	<b>-3511.6</b>
Стоки: кредит (FOB)	915.7	890.2	860.1	819.0	876.8	976.6	995.3	984.2	1058.8	1072.3	1066.6	1050.5	1060.2	7716.1	9960.3	9163.8	11710.5
Стоки: дебит (FOB)	-1341.3	-1375.4	-1315.1	-1158.2	-1151.5	-1398.0	-1324.2	-1431.6	-1409.8	-1495.7	-1556.5	-1430.3	-1605.0	-11118.7	-13960.7	-13329.8	-16651.2
<i>Търговски баланс <sup>2</sup></i>	<i>-425.7</i>	<i>-485.3</i>	<i>-455.0</i>	<i>-339.2</i>	<i>-274.7</i>	<i>-421.4</i>	<i>-328.9</i>	<i>-447.3</i>	<i>-350.9</i>	<i>-423.4</i>	<i>-489.9</i>	<i>-379.8</i>	<i>-544.8</i>	<i>-3402.6</i>	<i>-4000.4</i>	<i>-4166.0</i>	<i>-4940.7</i>
Услуги: кредит	220.9	183.4	205.4	168.7	174.5	187.0	171.8	320.8	489.6	634.3	622.0	417.3	232.1	3094.0	3418.3	3476.5	3807.1
Транспорт <sup>3</sup>	57.7	50.1	54.9	50.3	51.9	59.0	53.7	82.3	118.9	152.4	146.7	105.4	64.2	798.2	884.6	902.4	989.7
Пътувания <sup>4</sup>	90.4	60.8	83.9	75.4	69.6	80.9	69.8	161.4	290.3	413.3	396.5	240.1	88.9	1810.1	1886.2	1959.3	2030.9
Други услуги	72.8	72.5	66.6	43.1	53.0	47.1	48.3	77.1	80.5	68.6	78.8	71.9	79.0	485.7	647.5	614.8	786.5
Услуги: дебит	254.6	253.5	253.2	258.7	222.0	248.1	267.2	260.5	272.9	294.0	323.8	320.4	303.0	2298.6	2770.5	2741.0	3277.2
Транспорт <sup>3</sup>	-91.2	-85.9	-78.5	-89.0	-77.5	-82.1	-94.3	-97.5	-91.3	-109.2	-123.9	-116.6	-113.2	-802.5	-994.6	-951.4	-1158.9
Пътувания <sup>4</sup>	-86.2	-82.8	-75.5	-93.3	-74.6	-80.6	-86.0	-95.4	-98.1	-103.7	-127.1	-127.2	-113.7	-882.1	-999.8	-1038.9	-1158.1
Други услуги	-77.2	-84.8	-99.2	-76.4	-69.9	-85.5	-86.8	-67.6	-83.5	-81.0	-72.8	-76.6	-76.0	-614.0	-776.1	-750.8	-960.1
<i>Услуги, нето</i>	<i>-33.6</i>	<i>-70.0</i>	<i>-47.8</i>	<i>-89.9</i>	<i>-47.6</i>	<i>-61.1</i>	<i>-95.4</i>	<i>60.3</i>	<i>216.8</i>	<i>340.3</i>	<i>298.2</i>	<i>96.9</i>	<i>-70.9</i>	<i>795.4</i>	<i>647.7</i>	<i>735.4</i>	<i>529.9</i>
<i>Стоки и нефакторни услуги, нето</i>	<i>-459.3</i>	<i>-555.3</i>	<i>-502.8</i>	<i>-429.1</i>	<i>-322.3</i>	<i>-482.5</i>	<i>-424.2</i>	<i>-387.0</i>	<i>-134.2</i>	<i>-83.1</i>	<i>-191.7</i>	<i>-282.9</i>	<i>-615.7</i>	<i>-2607.2</i>	<i>-3352.7</i>	<i>-3430.6</i>	<i>-4410.8</i>
Доход: кредит	105.7	94.0	100.2	112.5	92.8	88.4	89.0	98.3	97.8	109.0	103.5	115.1	121.4	985.8	1027.8	1171.8	1222.0
Компенсации на наетите <sup>5</sup>	82.8	73.4	76.0	76.2	73.3	69.7	73.5	82.3	81.3	78.9	86.7	98.6	101.7	752.6	822.2	904.8	971.7
Инвестиционен доход	22.9	20.6	24.2	36.3	19.5	18.7	15.4	16.0	16.6	30.1	16.8	16.5	19.7	233.2	205.6	267.0	250.3
Прекри инвестиции	0.0	0.4	0.2	0.0	0.0	0.0	0.2	0.1	0.3	0.0	0.0	0.0	0.1	0.7	1.1	0.8	1.7
Порфейлни инвестиции	16.4	15.1	16.9	13.8	12.8	12.9	10.1	9.4	9.1	9.2	8.5	8.2	10.0	166.2	104.2	186.2	136.1
Други инвестиции	6.5	5.1	7.1	22.5	6.6	5.7	5.1	6.4	7.2	20.8	8.2	8.2	9.5	66.2	100.3	80.0	112.5
Доход: дебит	-76.9	-73.8	-108.5	-150.6	-73.8	-84.4	-77.5	-61.8	-107.1	-168.7	-71.8	-105.2	-97.4	-752.2	-998.4	-900.9	-1180.6
Компенсации на наетите	-0.9	-0.8	-1.6	-0.7	-1.1	-0.7	-3.2	-0.9	-1.8	-5.9	-1.7	-1.2	-3.8	-8.2	-21.0	-9.8	-23.3
Инвестиционен доход	-76.0	-73.0	-106.9	-149.9	-72.6	-83.7	-74.3	-61.0	-105.3	-162.7	-70.1	-104.0	-93.7	-744.0	-977.3	-891.1	-1157.3
Прекри инвестиции	-55.2	-57.2	-80.4	-30.7	-34.5	-52.2	-54.1	-41.1	-68.2	-120.1	-48.7	-69.8	-71.1	-398.7	-590.4	-501.8	-728.1
Порфейлни инвестиции	-1.4	-0.6	-1.1	-106.0	-18.2	-0.1	0.0	-0.1	0.0	-27.2	-0.1	0.0	-0.1	-172.6	-151.7	-176.4	-153.4
Други инвестиции	-19.4	-15.2	-25.4	-13.2	-19.9	-31.4	-20.2	-19.9	-37.1	-15.5	-21.4	-34.2	-22.5	-172.7	-235.2	-213.0	-275.8
<i>Доход, нето</i>	<i>28.8</i>	<i>20.2</i>	<i>-8.3</i>	<i>-38.1</i>	<i>19.1</i>	<i>4.0</i>	<i>11.5</i>	<i>36.5</i>	<i>-9.2</i>	<i>-59.7</i>	<i>31.6</i>	<i>9.8</i>	<i>24.0</i>	<i>233.6</i>	<i>29.4</i>	<i>270.9</i>	<i>41.4</i>

(продължава)



**2.1. ПЛАТЕЖЕН БАЛАНС\***  
(продължение)

	Месечни данни												Акумулирани данни от началото на годината		Акумулирани данни за последните 12 месеца		
	2006												към 31.X.		към 31.X.		
	X	XI	XII	I	II	III	IV	V	VI	VII	VIII	IX	X	2005	2006	2005	2006
<i>Стоки, нефакторни услуги и доход, нето</i>	-430.5	-535.1	-511.0	-467.2	-303.2	-478.5	-412.8	-350.5	-143.4	-160.0	-273.1	-591.7	-2373.6	-3323.3	-3159.7	-4369.4	
<i>Текущи трансфери, нето</i>	80.6	99.1	96.1	35.5	57.9	39.9	57.5	84.1	46.9	131.5	77.3	65.5	797.5	662.6	948.6	857.8	
Текущи трансфери, кредит	95.2	115.9	110.0	48.7	69.0	51.7	68.7	97.9	62.0	143.5	92.1	84.1	945.8	800.6	1125.9	1026.6	
Текущи трансфери, дебит	-14.6	-16.8	-13.9	-13.3	-11.1	-11.9	-11.2	-13.8	-15.1	-11.9	-14.8	-18.5	-148.4	-138.0	-177.3	-168.7	
<b>Б. Капиталова сметка</b> <sup>1,6</sup>	<b>0.0</b>	<b>-0.1</b>	<b>0.0</b>	<b>0.4</b>	<b>2.9</b>	<b>0.7</b>	<b>0.3</b>	<b>0.1</b>	<b>0.0</b>	<b>0.0</b>	<b>0.0</b>	<b>0.2</b>	<b>0.0</b>	<b>-0.9</b>	<b>4.6</b>	<b>-0.9</b>	<b>4.4</b>
Капиталови трансфери, нето	0.0	-0.1	0.0	0.4	2.9	0.7	0.3	0.1	0.0	0.0	0.0	0.2	0.0	-0.9	4.6	-0.9	4.4
<i>Общо за групи А и Б</i>	-349.9	-436.1	-414.9	-431.4	-242.4	-437.9	-354.9	-266.3	-96.6	-11.2	-82.8	-207.4	-525.2	-1577.1	-2656.1	-2212.1	-3507.2
<b>В. Финансова сметка</b> <sup>1,6</sup>	<b>531.0</b>	<b>210.3</b>	<b>546.6</b>	<b>121.4</b>	<b>293.4</b>	<b>423.9</b>	<b>655.3</b>	<b>779.0</b>	<b>305.6</b>	<b>426.6</b>	<b>-60.8</b>	<b>621.5</b>	<b>283.4</b>	<b>1970.6</b>	<b>3849.1</b>	<b>3050.4</b>	<b>4606.0</b>
<i>Преки инвестиции, нето</i>	364.1	-81.2	457.4	209.7	281.1	276.3	330.1	499.9	308.3	231.5	405.5	228.7	384.9	2024.2	3155.9	3192.2	3532.2
Преки инвестиции в чужбина	-0.2	-10.0	-1.8	-3.9	-11.2	-10.9	-0.5	-2.9	-1.9	-2.7	-9.4	-2.4	-0.6	-237.4	-46.2	-42.5	-57.9
Дялов капитал	-3.3	-9.0	-5.1	-0.8	-6.1	-7.6	-0.2	-3.1	-2.9	-7.8	-5.0	-2.8	-0.6	-38.6	-37.0	-42.4	-51.1
Друг капитал	3.5	-0.5	3.8	-3.1	-5.0	-3.3	-0.2	0.2	1.0	5.1	-4.4	0.4	0.0	-194.3	-9.2	4.2	-5.9
Ренистирана печалба	-0.4	-0.4	-0.4	0.0	0.0	0.0	0.0	0.0	0.0	0.0	0.0	0.0	0.0	-4.4	0.0	-4.3	-0.9
Преки инвестиции в България <sup>7</sup>	464.0	-71.2	641.1	213.5	292.2	287.2	330.5	502.8	310.2	234.3	414.9	231.1	385.5	1756.2	3202.1	2729.3	3771.9
Дялов капитал	122.3	114.3	170.3	142.7	114.5	161.8	128.6	151.2	94.7	182.1	171.4	223.0	321.7	622.0	1691.7	1599.0	1976.3
Друг капитал <sup>8</sup>	324.1	-195.3	461.1	52.4	150.4	91.3	183.0	326.6	200.3	31.8	215.3	-12.3	35.7	944.4	1274.6	870.2	1540.4
Ренистирана печалба	17.7	9.8	9.7	18.4	27.4	34.0	18.9	25.1	15.2	20.4	28.2	20.3	28.0	189.8	235.8	260.1	255.3
Сливания и придобивания, нето <sup>9</sup>	-99.7	0.0	-181.9	0.0	0.0	0.0	0.0	0.0	0.0	0.0	0.0	0.0	0.0	505.3	0.0	505.3	-181.9
Портфейлни инвестиции – активи <sup>10</sup>	47.9	2.7	-54.6	-0.6	-1.9	-53.9	-37.7	13.0	8.8	-4.1	-20.5	5.3	-124.5	44.8	-216.1	-8.0	-268.0
Акции	0.9	0.5	1.0	-0.7	-0.6	-1.3	-5.3	0.7	0.9	-1.3	-4.9	-4.9	-2.2	-2.2	-19.4	-19.5	-18.0
Облигации	47.0	2.2	-55.5	0.1	-1.3	-52.7	-32.4	12.3	7.8	-2.8	-15.6	10.2	-122.3	47.0	-196.6	11.5	-250.0
Портфейлни инвестиции – пасиви	-57.1	-17.3	-8.7	18.9	7.2	106.4	1.8	-1.3	-55.1	17.8	117.0	-11.2	214.6	-1324.9	416.1	-1294.8	390.1
Акции	0.3	9.9	-12.2	22.9	4.2	0.9	10.6	1.8	-33.0	1.5	-1.0	2.5	63.9	73.6	74.3	78.9	72.0
Облигации	-57.4	-27.3	3.5	-3.9	3.0	105.5	-8.8	-3.1	-22.1	16.3	118.0	-13.6	150.7	-1398.4	341.8	-1373.7	318.1
Други инвестиции – активи	72.9	68.8	-432.1	19.2	-149.6	-539.7	184.6	-226.4	-16.6	-84.8	-690.5	-213.8	-31.0	380.4	-1748.6	82.5	-2111.8
Търговски кредити, нето <sup>11</sup>	7.5	7.4	7.4	-257.2	-17.7	-17.7	-20.7	-20.5	-20.6	0.0	0.0	0.0	18.6	-43.6	-335.9	-84.1	-321.1
Заеми	-14.1	18.4	-2.6	5.9	18.1	-9.3	-20.0	-38.8	-2.9	-10.5	4.6	0.5	-1.4	-46.3	-53.7	-50.5	-37.8
Търговски банки	-15.6	19.0	-1.0	4.9	17.9	-8.6	-18.5	-28.1	-3.4	11.1	5.3	0.9	-1.4	-35.9	-19.9	-42.3	-1.9
Други сектори	1.5	-0.5	-1.6	1.1	0.2	-0.7	-1.4	-10.8	0.4	-21.6	-0.7	-0.4	0.0	-10.4	-33.8	-8.2	-35.9

(продължава)

2.1. ПЛАТЕЖЕН БАЛАНС\*  
(продължение)

	Месечни данни												Акумулирани данни от началото на годината		Акумулирани данни за последните 12 месеца		
	2005						2006						към 31.X.	към 31.X.	2005	2006	
	X	XI	XII	I	II	III	IV	V	VI	VII	VIII	IX	X	към 31.X.	към 31.X.		
Валута и депозити	79.9	36.3	-443.0	285.9	-163.5	-506.9	222.8	-152.0	-15.4	-54.7	-684.6	-244.1	-48.8	-51.8	-1361.3	-385.7	-1767.9
Търговски банки	77.7	34.1	-445.3	290.9	-158.5	-501.9	222.8	-152.0	-15.4	-54.7	-684.6	-244.1	-48.8	71.0	-1346.3	-235.2	-1757.5
Други сектори <sup>12</sup>	2.2	2.2	2.2	-5.0	-5.0	-5.0	0.0	0.0	0.0	0.0	0.0	0.0	0.0	-122.8	-15.0	-150.5	-10.5
Други активи	-0.3	6.7	6.1	-15.4	13.4	-5.9	2.5	-15.0	22.4	-19.6	-10.6	29.7	0.6	522.1	2.3	602.8	15.1
Други инвестиции – пасиви	103.2	237.4	584.5	-125.9	156.7	634.8	176.6	493.7	60.1	266.1	127.7	612.4	-160.6	846.1	2241.7	1078.6	3063.5
Търговски кредити, нето <sup>13</sup>	19.3	19.0	19.1	11.8	11.7	11.8	63.8	62.7	62.9	10.9	10.8	10.9	0.0	187.2	257.3	212.0	295.5
Заеми	112.4	35.7	363.0	-225.9	238.8	310.8	0.7	440.0	195.8	198.1	180.2	387.7	-165.9	617.7	1560.3	682.7	1959.0
Държавно управление	8.6	5.2	-36.3	-189.0	-22.0	-3.6	6.5	1.3	-20.6	9.3	1.1	-17.3	-0.5	-66.0	-235.0	-66.5	-266.1
Търговски банки	-17.0	-39.9	188.8	-155.7	88.0	158.2	-108.7	126.7	137.7	-70.1	4.4	57.7	-66.6	319.4	171.6	479.5	320.4
Други сектори <sup>8</sup>	120.8	70.4	210.5	118.9	172.8	156.1	102.9	312.0	78.8	258.9	174.7	347.3	-98.7	364.4	1623.7	269.7	1904.6
Депозити на нерезиденти	-15.8	193.0	197.4	73.9	-89.3	280.3	118.7	-64.0	-166.2	53.8	-42.9	187.5	34.8	-5.6	386.5	169.1	776.9
Други пасиви	-12.6	-10.4	5.0	14.4	-4.5	32.0	-6.7	55.1	-32.5	3.3	-20.4	26.3	-29.5	46.7	37.5	14.9	32.2
Общо за групи А, Б и В	181.1	-225.8	131.7	-310.0	51.0	-14.1	300.4	512.6	209.0	415.4	-143.5	414.1	-241.8	393.5	1193.0	838.4	1098.9
Г. Грешки и пропуски	-170.5	379.9	-172.1	-205.0	89.6	170.6	-4.7	-42.3	-67.2	1.4	-13.5	-77.9	455.1	62.1	306.0	6.6	513.7
ОБЩ БАЛАНС (общо за групи А, Б, В и Г)	10.6	154.1	-40.4	-515.1	140.6	156.5	295.6	470.4	141.8	416.8	-157.0	336.2	213.3	455.7	1499.0	844.9	1612.6
Д. Резерви и друго финансиране	-10.6	-154.1	40.4	515.1	-140.6	-156.5	-295.6	-470.4	-141.8	-416.8	157.0	-336.2	-213.3	-455.7	-1499.0	-844.9	-1612.6
Резервни активи на БНБ <sup>14</sup>	6.3	-237.7	214.0	526.7	25.8	-140.8	-286.6	-461.5	-126.5	-413.0	165.9	-321.0	-208.2	-300.6	-1239.2	-676.3	-1262.8
Ползвани кредити от МВФ, нето	-17.0	-32.5	-173.6	-11.7	-166.4	-15.7	-9.0	-8.9	-15.3	-3.8	-8.8	-15.2	-5.1	-155.0	-259.8	-168.6	-465.9
Извънредно финансиране	0.0	116.1	0.0	0.0	0.0	0.0	0.0	0.0	0.0	0.0	0.0	0.0	0.0	0.0	0.0	0.0	116.1

\* Аналитично представяне на платежния баланс в съответствие с 5-ото издание на „Ръководство по платежен баланс“ на МВФ.

<sup>1</sup> Предварителни данни. Данните за юли 2006 г. са ревизиранни.

<sup>2</sup> Данни от митнически декларации, допълнени с данни от НСИ и обработени от БНБ. Данните са съгласувани с НСИ. Оценката на вноса по цени FOB е въз основа на методологията на БНБ и НСИ.

<sup>3</sup> Данни от фирми с чуждестранно участие. Агенцията за задълженията по финансови кредити на местни лица към чужбина. Поради тримесечната отчетност на тези задължения данните подлежат на ревизия.

<sup>4</sup> Оценки по методологията на БНБ и на Министерството на икономиката.

<sup>5</sup> Оценки по методологията на БНБ.

<sup>6</sup> Отрицателният знак (-) показва изтичане на капитал (нарастване на активи или намаляване на пасиви).

<sup>7</sup> Данни от фирми с чуждестранно участие. Агенцията за задълженията по финансови кредити на местни лица към чужбина. Поради тримесечната отчетност на тези задължения данните подлежат на ревизия.

<sup>8</sup> На базата на получените в БНБ отчети за задълженията по финансови кредити на местни лица към чужбина. Поради тримесечната отчетност на тези задължения данните подлежат на ревизия.

<sup>9</sup> В статията се отразяват сделките, които представляват придобивания или сливания.

<sup>10</sup> По данни от търговските банки.

<sup>11</sup> Включени са отчетените външни вземания на страната по търговски кредити (платени аванси и вземания от доставчици). Поради тримесечната отчетност на тези задължения данните подлежат на ревизия.

<sup>12</sup> Данни на Банката за международни разплащания (BIS) за 2005 г. и януари – март 2006 г. За периода април – октомври 2006 г. данните подлежат на ревизия.

<sup>13</sup> Включени са отчетените външни задължения на страната по търговски кредити (получени аванси и задължения към доставчици). Поради тримесечната отчетност на тези задължения данните подлежат на ревизия.

<sup>14</sup> Не се включват измененията на резервните активи на БНБ, дължащи се на курсови разлики. Отрицателният знак (-) показва увеличение на резервните активи, а положителният (+) – намаляване.

## 2.2. ИЗНОС И ВНОС

## 2.2.1. ИЗНОС. НАЧИН НА ИЗПОЛЗВАНЕ, 2006 г.

(млн. евро)

Групи стоки	I	II	III	I трим.	IV	V	VI	II трим.	VII	VIII	IX	III трим.	X	Общо
<b>Потребителски стоки</b>	211.5	231.5	252.4	695.4	210.6	226.5	265.1	702.1	265.0	248.4	262.7	776.1	264.8	2438.3
Храни	22.9	25.8	32.2	81.0	33.9	33.1	38.3	105.3	34.7	36.1	43.3	114.0	46.7	346.9
Цигари	0.8	1.5	1.8	4.1	1.0	1.2	1.4	3.6	1.7	1.3	1.4	4.4	1.4	13.5
Напитки	4.9	8.0	6.5	19.4	4.3	5.3	6.8	16.3	6.9	8.2	8.1	23.2	11.1	69.9
Дрехи и обувки	129.4	136.1	142.8	408.4	111.9	119.8	148.5	380.2	156.2	136.3	139.7	432.1	129.6	1350.3
Лекарства и козметика	11.4	13.5	15.4	40.3	13.3	15.5	16.5	45.3	13.4	17.0	15.5	45.9	16.7	148.2
Мебели и дом. обзавеждане	24.4	27.0	30.4	81.8	25.7	29.3	31.7	86.7	29.6	28.4	33.1	91.1	36.4	296.0
Други	17.6	19.5	23.2	60.4	20.4	22.3	22.0	64.7	22.6	21.2	21.6	65.4	23.0	213.5
<b>Суровини и материали</b>	303.7	361.5	401.9	1067.1	421.1	490.0	493.7	1404.8	489.9	499.7	506.9	1496.5	502.4	4470.8
Чугун, желязо и стомана	49.1	59.8	72.0	180.9	73.5	78.7	80.3	232.5	74.6	87.7	67.7	230.0	76.1	719.4
Цветни метали	70.9	99.5	116.6	287.1	132.4	184.7	155.1	472.2	152.8	163.5	152.7	469.0	153.5	1381.9
Химически продукти	23.3	28.2	21.8	73.3	25.3	21.3	29.0	75.6	16.2	29.6	27.7	73.5	26.6	249.1
Пластмаси, каучук	21.5	23.4	27.8	72.7	24.0	21.8	24.5	70.4	27.0	28.5	28.2	83.6	31.9	258.6
Торове	3.3	5.9	10.0	19.2	7.3	10.5	10.7	28.5	1.2	2.8	2.2	6.3	0.5	54.6
Текстилни материали	29.0	25.5	29.0	83.5	28.5	32.6	35.3	96.3	33.7	22.5	33.0	89.1	32.1	300.9
Суровини за производство на храни	26.1	31.4	23.9	81.5	26.5	18.6	23.4	68.4	51.9	32.6	54.3	138.8	44.4	333.1
Дървен материал и хартия, картон	15.7	14.8	19.8	50.3	20.5	23.8	23.2	67.5	22.3	20.8	19.8	62.8	20.0	200.7
Цимент	1.2	1.1	1.4	3.7	1.8	2.5	2.1	6.4	2.1	1.9	1.4	5.5	1.0	16.5
Тютюн	11.3	5.1	3.1	19.4	2.1	4.9	4.4	11.4	2.7	4.1	5.7	12.5	14.0	57.3
Други	52.2	66.8	76.6	195.6	79.2	90.5	105.9	275.6	105.5	105.7	114.3	325.4	102.3	898.8
<b>Инвестиционни стоки</b>	187.3	115.0	140.2	442.5	172.1	153.2	134.6	459.9	127.2	121.9	139.5	388.6	139.4	1430.5
Машини, уреди и апарати	32.5	38.4	42.3	113.2	38.5	42.8	44.1	125.3	41.7	37.0	39.0	117.8	44.1	400.4
Електрически машини	8.5	10.1	12.4	31.1	12.8	11.1	14.1	38.0	11.9	11.8	12.4	36.1	14.5	119.6
Транспортни средства	85.8	9.3	7.2	102.3	51.3	31.5	5.0	87.8	3.1	8.5	15.4	27.0	7.8	224.9
Резервни части и оборудване	29.3	29.6	35.1	94.0	30.8	36.0	37.1	103.8	33.5	30.5	33.5	97.5	37.2	332.6
Други	31.1	27.6	43.2	101.9	38.7	31.8	34.4	104.9	37.0	34.0	39.2	110.2	35.8	352.9
<b>Общо неенергийни стоки</b>	702.5	707.9	794.6	2205.0	803.8	869.7	893.4	2566.8	882.2	869.9	909.0	2661.2	906.6	8339.6
<b>Енергийни ресурси</b>	116.5	168.8	182.0	467.3	191.5	114.5	165.4	471.5	190.1	196.7	141.4	528.3	153.6	1620.7
Петролни продукти	89.3	140.6	155.1	385.0	168.0	98.3	142.0	408.3	168.4	171.3	120.3	460.1	136.1	1389.4
Други	27.2	28.2	26.9	82.3	23.5	16.2	23.5	63.2	21.7	25.4	21.1	68.2	17.5	231.2
<b>ОБЩО ИЗНОС (FOB)</b>	<b>819.0</b>	<b>876.8</b>	<b>976.6</b>	<b>2672.3</b>	<b>995.3</b>	<b>984.2</b>	<b>1058.8</b>	<b>3038.3</b>	<b>1072.3</b>	<b>1066.6</b>	<b>1050.5</b>	<b>3189.5</b>	<b>1060.2</b>	<b>9960.3</b>

Източник: Данни от митнически декларации, допълнени с данни от НСИ и обработени от БНБ. Данните са съгласувани с НСИ. Предварителни данни към 23 ноември 2006 г., получени от Агенция „Митници“.

## 2.2.2. ИЗНОС. НАЧИН НА ИЗПОЛЗВАНЕ, 2005 г.

Групи стоки	(млн. евро)																
	I	II	III	IV	V	VI	II грим.	VII	VIII	IX	III грим.	X	XI	XII	IV грим.	Общо	
Потребителски стоки	2006	211.6	227.0	639.2	211.0	188.4	251.2	650.6	256.8	226.7	236.7	720.2	255.7	233.1	229.9	718.6	2728.6
Храни	21.5	25.6	32.3	79.3	28.0	28.6	43.0	99.6	31.3	33.8	43.7	108.8	43.6	39.5	34.5	117.6	405.2
Цигари	0.8	0.7	1.7	3.3	1.2	1.5	1.1	3.7	1.4	1.8	1.4	4.6	2.1	1.7	1.6	5.5	17.1
Напитки	4.5	4.6	7.0	16.1	7.3	6.9	7.7	21.9	8.5	7.8	7.3	23.5	7.4	8.4	6.8	22.6	84.2
Дрехи и обувки	129.8	130.7	128.0	388.5	117.1	100.2	139.9	357.2	156.9	129.5	122.7	409.1	137.3	116.6	131.2	385.2	1540.0
Лекарства и козметика	8.9	11.3	15.7	36.0	14.2	12.5	13.7	40.4	13.5	14.6	14.9	43.0	16.6	17.2	13.2	47.0	166.4
Мебели и дом. обзавеждане	20.0	23.1	25.4	68.5	27.7	24.0	29.1	80.8	28.5	22.9	29.6	81.0	30.5	30.4	23.4	84.4	314.7
Други	15.0	15.7	16.8	47.4	15.6	14.6	16.7	47.0	16.6	16.4	17.2	50.3	18.0	19.2	19.1	56.3	201.0
Суровини и материали	295.8	290.6	350.0	936.3	352.3	332.0	334.0	1018.3	351.7	320.2	302.4	974.3	364.1	383.7	379.5	1127.2	4056.2
Чугун, желязо и стомана	67.6	55.3	81.5	204.4	87.8	66.2	56.6	210.6	59.5	66.3	47.2	173.0	50.8	50.8	73.6	175.2	763.2
Цветни метали	59.5	69.7	71.4	200.7	69.3	74.6	64.3	208.2	77.2	77.9	62.2	217.3	108.7	100.4	107.4	316.5	942.7
Химически продукти	20.6	20.6	28.5	69.8	26.5	23.1	25.1	74.7	21.4	22.8	19.2	63.4	25.5	22.7	24.2	72.4	280.4
Пластмаси, каучук	15.1	15.5	21.8	52.4	21.4	19.0	22.7	63.1	25.5	19.7	22.2	67.4	22.3	22.4	22.7	67.4	250.4
Торове	6.4	9.0	7.6	23.0	3.5	15.6	9.7	28.8	6.3	4.2	2.4	12.9	3.3	13.5	8.7	25.4	90.1
Текстилни материали	24.6	23.1	26.1	73.8	27.9	27.9	31.0	86.8	31.2	18.1	25.8	75.1	24.4	26.3	21.8	72.5	308.3
Суровини за производство на храни	31.4	27.9	31.0	90.3	37.8	27.9	40.1	105.8	43.0	33.4	29.0	105.4	35.8	36.8	34.6	107.1	408.6
Дървен материал и хартия, картон	16.1	15.3	17.8	49.2	22.2	20.8	22.1	65.1	19.6	19.4	20.4	59.4	18.9	19.7	19.2	57.8	231.5
Цимент	1.7	1.0	1.9	4.7	2.0	1.3	2.0	5.4	2.3	2.5	2.7	7.4	1.5	1.7	1.2	4.4	21.9
Тютюн	11.7	7.9	5.8	25.4	1.1	1.5	1.5	4.1	2.1	1.7	9.8	13.6	13.7	11.9	10.4	36.0	79.1
Други	40.8	45.3	56.4	142.5	52.9	53.9	58.9	165.7	63.7	54.3	61.4	179.4	59.1	77.6	55.7	192.4	680.0
Инвестиционни стоки	101.1	96.2	101.6	298.9	137.4	117.2	137.5	392.0	124.9	103.7	113.6	342.2	144.8	129.3	152.4	426.6	1459.7
Машини, уреди и апарати	27.9	30.6	33.8	92.3	34.1	33.1	38.3	105.5	38.6	28.3	39.2	106.1	37.7	37.6	35.8	111.1	415.1
Електрически машини	6.9	6.9	9.8	23.6	10.5	10.1	9.8	30.3	10.1	8.8	8.9	27.8	11.9	10.7	11.3	33.9	115.6
Транспортни средства	21.5	8.1	5.2	34.9	26.7	23.0	33.1	82.8	11.0	14.5	9.8	35.3	29.5	11.4	44.6	85.5	238.4
Резервни части и оборудване	19.9	22.8	26.1	68.8	28.0	23.8	26.9	78.8	28.2	23.9	27.1	79.2	30.1	31.3	27.9	89.3	316.1
Други	24.9	27.7	26.7	79.3	38.0	27.2	29.3	94.6	37.0	28.3	28.6	93.9	35.6	38.3	32.8	106.7	374.5
Общо неенергийни стоки	597.5	598.4	678.6	1874.4	700.7	637.6	722.7	2061.0	733.3	650.6	652.8	2036.7	764.5	746.1	761.7	2272.4	8244.5
Енергийни ресурси	42.3	49.8	114.1	206.2	46.4	99.7	98.0	244.1	126.0	131.3	120.7	378.1	151.1	144.0	98.3	393.5	1221.8
Петролни продукти	22.7	26.8	89.6	139.1	27.0	82.6	77.1	186.8	104.9	116.4	103.8	325.0	131.3	119.8	73.6	324.7	975.6
Други	19.6	23.0	24.4	67.0	19.4	17.1	20.9	57.3	21.2	14.9	16.9	53.0	19.9	24.3	24.7	68.8	246.3
<b>ОБЩО ИЗНОС (FOB)</b>	<b>639.8</b>	<b>648.1</b>	<b>792.6</b>	<b>2080.6</b>	<b>747.1</b>	<b>737.3</b>	<b>820.7</b>	<b>2305.1</b>	<b>859.4</b>	<b>781.9</b>	<b>773.5</b>	<b>2414.8</b>	<b>915.7</b>	<b>890.2</b>	<b>860.1</b>	<b>2665.9</b>	<b>9466.3</b>

Източник: Данни от митнически декларации, допълнени с данни от НСИ и обработени от БНБ. Данните са съгласувани с НСИ. Окончателни данни, предоставени от Агенция „Митници“.

## 2.2.3. ВНОС. НАЧИН НА ИЗПОЛЗВАНЕ, 2006 г.

(млн. евро)

Групи стоки	I	II	III	I трим.	IV	V	VI	II трим.	VII	VIII	IX	III трим.	X	Общо
<b>Потребителски стоки</b>	162.6	175.7	220.2	558.5	197.9	232.2	234.6	664.7	218.4	230.0	213.3	661.6	261.2	2146.0
Храни, напитки и цигари	32.2	31.2	40.0	103.3	33.8	39.8	36.4	110.0	41.3	34.7	33.0	109.0	41.6	363.9
Мебели и дом. обзавеждане	29.7	33.0	41.8	104.5	41.0	51.0	59.4	151.4	46.7	56.0	46.2	148.9	58.0	462.8
Лекарства и козметика	37.3	34.9	43.2	115.5	36.6	42.3	49.8	128.7	38.7	40.3	39.4	118.4	48.1	410.6
Дрехи и обувки	7.3	12.3	16.5	36.1	14.2	14.3	9.9	38.4	9.5	17.3	23.9	50.7	22.9	148.0
Автомобили	35.3	39.0	47.5	121.8	40.9	51.2	46.8	139.0	51.4	49.3	39.3	140.1	53.0	453.7
Други	20.8	25.4	31.3	77.4	31.4	33.5	32.4	97.3	30.7	32.3	31.5	94.6	37.6	306.9
<b>Суровини и материали</b>	423.0	438.1	484.7	1345.9	509.2	594.3	573.5	1677.0	622.8	572.9	582.4	1778.1	652.8	5453.8
Руди	54.9	66.4	49.9	171.2	61.0	69.6	63.9	194.4	118.4	107.8	118.1	344.3	92.9	802.9
Чугун, желязо и стомана	45.3	45.4	53.6	144.3	54.3	67.7	66.0	188.0	77.9	76.1	68.8	222.9	77.2	632.4
Цветни метали	27.0	27.5	34.6	89.1	36.8	36.5	37.0	110.3	30.2	27.6	30.2	87.9	52.1	339.4
Текстилни материали	103.7	97.7	111.4	312.7	109.2	146.1	143.2	398.5	129.7	88.6	96.5	314.8	129.5	1155.6
Дървен материал и хартия, картон	21.0	21.8	25.8	68.6	25.5	29.4	29.0	83.9	30.5	29.4	28.9	88.8	34.3	275.6
Химически продукти	23.1	26.7	27.2	77.0	25.3	27.0	24.9	77.3	23.8	26.0	25.9	75.7	26.8	256.8
Пластмаси, каучук	46.7	52.1	60.3	159.1	61.5	73.3	73.1	207.8	77.5	77.7	74.0	229.3	83.4	679.5
Суровини за производство на храни	23.3	20.7	21.4	65.5	32.8	27.9	23.9	84.6	14.8	21.4	23.0	59.2	30.5	239.7
Кожички	7.1	5.8	6.7	19.6	9.0	13.3	12.8	35.1	10.6	5.6	6.0	22.2	9.6	86.6
Тютюн	1.2	0.9	1.1	3.1	1.8	1.4	2.6	5.8	2.4	1.2	1.9	5.4	1.9	16.2
Други	69.8	73.2	92.8	235.8	92.0	102.2	97.1	291.3	106.9	111.4	109.3	327.7	114.6	969.3
<b>Инвестиционни стоки</b>	281.4	282.4	411.2	975.0	341.6	414.8	423.4	1179.7	403.9	397.3	400.3	1201.6	482.9	3839.3
Машини, уреди и апарати	94.3	91.4	123.6	309.4	122.8	157.0	135.1	414.9	149.9	139.5	151.7	441.1	149.5	1314.9
Електрически машини	32.1	32.4	54.3	118.8	47.5	50.1	51.9	149.5	44.2	53.4	49.4	147.0	59.5	474.8
Транспортни средства	80.9	76.6	127.9	285.3	81.4	104.5	136.9	322.8	103.8	106.3	99.9	309.9	139.7	1057.8
Резервни части и оборудване	39.8	43.7	51.1	134.6	43.5	54.9	48.8	147.2	51.1	47.1	49.1	147.3	58.5	487.5
Други	34.3	38.4	54.3	127.0	46.4	48.2	50.7	145.3	54.9	51.2	50.2	156.3	75.7	504.2
<b>Общо неенергийни стоки</b>	867.1	896.2	1116.1	2879.4	1048.6	1241.3	1231.5	3521.4	1245.1	1200.2	1196.0	3641.4	1396.9	11439.2
<b>Енергийни ресурси</b>	356.3	321.4	356.2	1033.9	356.0	273.2	257.1	886.3	340.4	450.2	327.1	1117.7	305.4	3343.3
Горива	326.1	280.8	318.5	925.4	323.8	230.5	213.9	768.1	309.7	419.7	300.9	1030.3	281.5	3005.3
Суров петрол и природен газ	298.2	256.2	286.5	840.8	297.6	209.4	178.6	685.7	282.2	385.6	270.2	938.0	255.4	2719.9
Въглища	24.4	22.5	28.4	75.3	23.0	17.4	25.9	66.3	23.4	29.1	21.9	74.3	21.3	237.2
Други горива	3.5	2.1	3.6	9.3	3.1	3.6	9.4	16.1	4.1	5.0	8.8	17.9	4.9	48.2
Други	30.2	40.6	37.8	108.6	32.3	42.7	43.2	118.2	30.6	30.5	26.3	87.4	23.8	338.0
Масла	30.2	40.6	37.8	108.6	32.3	42.7	43.2	118.2	30.6	30.5	26.3	87.4	23.8	338.0
Друг внос <sup>1</sup>	10.1	5.7	6.7	22.4	6.3	8.6	5.3	20.2	10.8	10.7	4.2	25.7	7.6	76.0
<b>ОБЩО ВНОС (CIF)</b>	<b>1233.4</b>	<b>1223.3</b>	<b>1479.0</b>	<b>3935.8</b>	<b>1411.0</b>	<b>1523.1</b>	<b>1493.9</b>	<b>4428.0</b>	<b>1596.2</b>	<b>1661.1</b>	<b>1527.4</b>	<b>4784.8</b>	<b>1709.9</b>	<b>14858.4</b>

<sup>1</sup> Информацията за вноса на стоки в Глава 99 „Митнически облекчения“ на Митническата тарифа не е достатъчна за класифицирането на стоките в съответната стокова група.

Източник: Данни от митнически декларации, допълнени с данни от НСИ и обработени от БНБ. Данните са съгласувани с НСИ. Предварителни данни към 23 ноември 2006 г., получени от Агенция „Митници“.

## 2.2.4. ВНОС. НАЧИН НА ИЗПОЛЗВАНЕ, 2005 г.

Групи стоки	(млн. евро)																
	I	II	III	I грим.	IV	V	VI	II грим.	VII	VIII	IX	III грим.	X	XI	XII	IV грим.	Общо
Потребителски стоки	128.8	142.0	170.5	441.3	188.8	183.5	190.6	562.9	190.4	188.7	184.3	563.5	221.2	228.1	241.9	691.1	2258.7
Храни, напитки и цигари	27.5	24.5	28.8	80.7	31.7	27.7	31.8	91.2	37.4	31.1	28.8	97.2	36.1	37.7	43.9	117.8	386.9
Мебели и дом. обзавеждане	20.8	24.4	30.0	75.2	37.6	41.6	39.1	118.3	38.7	38.8	40.7	118.3	46.6	52.5	58.8	157.9	469.8
Лекарства и козметика	27.8	32.1	37.3	97.2	39.3	33.3	42.9	115.6	36.4	40.0	34.5	110.9	49.0	45.2	48.1	142.4	466.0
Дрехи и обувки	5.9	10.4	13.8	30.0	12.8	10.4	7.5	30.7	7.9	13.5	17.8	39.2	15.8	12.5	8.9	37.2	137.1
Автомобили	29.3	30.6	36.2	96.1	38.0	42.7	42.1	122.8	42.6	40.5	36.8	119.9	44.4	46.7	50.1	141.2	480.0
Други	17.5	20.0	24.5	62.0	29.3	27.7	27.2	84.3	27.3	24.9	25.7	77.9	29.3	33.3	32.0	94.7	318.9
Суровини и материали	372.8	351.8	415.5	1140.1	424.0	463.2	481.6	1368.7	451.8	415.2	409.7	1276.7	487.6	517.9	488.5	1494.1	5279.5
Руди	35.9	25.4	57.9	119.1	40.0	58.4	61.1	159.5	48.8	52.3	40.3	141.5	53.2	51.3	65.6	170.2	590.3
Чугун, желязо и стомана	40.0	40.5	47.0	127.5	52.4	45.0	43.6	141.0	43.0	47.5	51.6	142.1	60.1	61.1	53.3	174.5	585.1
Цветни метали	10.7	16.9	13.4	41.0	14.4	13.6	19.5	47.5	18.8	15.3	18.9	53.0	16.8	25.5	18.4	60.6	202.3
Текстилни материали	93.2	98.2	105.8	297.2	115.3	138.6	135.4	389.2	117.1	82.8	89.4	289.2	114.6	131.3	121.7	367.6	1343.3
Дървен материал и хартия, картон	17.8	19.7	21.0	58.6	22.0	23.5	25.7	71.2	26.3	25.2	24.8	76.3	27.2	29.8	28.8	85.8	291.8
Химически продукти	18.5	23.3	26.6	68.4	24.2	22.1	22.1	68.4	21.3	23.9	22.6	67.9	23.3	26.4	23.0	72.7	277.3
Пластмаси, каучук	36.3	42.2	47.2	125.8	58.3	60.2	61.7	180.3	62.6	62.5	61.0	186.2	71.2	72.0	60.9	204.1	696.3
Суровини за производство на храни	58.0	15.3	13.1	86.4	11.3	10.0	14.0	35.3	13.6	15.7	14.3	43.5	14.6	21.1	17.1	52.9	218.2
Кожии	6.0	5.4	5.5	16.8	7.6	11.9	11.2	30.7	9.7	5.3	6.0	21.0	9.2	9.6	9.0	27.8	96.3
Тютюн	1.6	0.8	0.9	3.2	1.1	1.4	0.9	3.3	0.7	0.4	1.1	2.2	1.8	1.7	2.8	6.3	15.1
Други	54.8	64.0	77.1	196.0	77.4	78.4	86.3	242.2	89.7	84.3	79.7	253.7	95.5	88.1	88.0	271.6	963.5
Инвестиционни стоки	238.9	270.4	309.7	819.0	300.2	349.0	356.7	1005.9	355.3	320.8	349.7	1025.8	387.1	392.5	403.1	1182.7	4033.5
Машини, уреди и апарати	78.8	92.7	106.4	277.9	96.2	104.2	129.9	330.3	154.0	110.2	114.0	378.2	146.3	122.0	140.9	409.2	1395.7
Електрически машини	34.0	40.5	30.8	105.3	33.1	33.0	31.7	97.8	30.5	37.5	45.7	113.6	43.0	45.2	54.7	142.9	459.6
Транспортни средства	66.1	63.1	98.4	227.6	94.5	128.9	109.5	333.0	90.7	96.7	107.6	295.0	103.9	131.1	108.1	343.2	1198.8
Резервни части и оборудване	30.1	39.1	38.2	107.4	39.2	45.2	43.3	127.7	40.6	38.7	40.5	119.7	53.2	51.0	51.0	155.2	510.0
Други	30.0	35.0	35.9	100.8	37.1	37.6	42.3	117.0	39.5	37.7	42.0	119.3	40.7	43.2	48.4	132.3	469.4
Общо неенергийни стоки	740.6	764.1	895.7	2400.4	913.0	995.7	1028.9	2937.5	997.5	924.7	943.7	2865.9	1095.9	1138.5	1133.5	3367.9	11571.7
Енергийни ресурси	159.6	156.2	213.3	529.1	193.6	221.6	243.2	658.4	246.2	337.1	301.4	884.7	324.7	309.4	256.2	890.3	2962.6
Горива	144.6	134.6	182.8	462.0	161.0	189.9	216.4	567.3	206.4	298.7	264.5	769.6	294.1	285.1	207.8	787.0	2585.9
Суров петрол и природен газ	127.1	110.6	154.0	391.7	136.3	170.3	188.0	494.6	180.0	272.6	242.2	694.8	273.1	250.4	178.9	702.4	2283.4
Въглища	14.1	21.5	25.5	61.1	21.3	18.0	23.9	63.3	21.5	21.8	19.4	62.7	18.6	29.4	23.6	71.6	258.7
Други горива	3.4	2.4	3.3	9.1	3.3	1.7	4.5	9.5	5.0	4.3	2.9	12.2	2.4	5.4	5.2	13.0	43.8
Други	15.0	21.6	30.6	67.2	32.6	31.7	26.8	91.1	39.8	38.4	36.9	115.1	30.6	24.3	48.4	103.3	376.7
Масла	15.0	21.6	30.6	67.2	32.6	31.7	26.8	91.1	39.8	38.4	36.9	115.1	30.6	24.3	48.4	103.3	376.7
Друг внос <sup>1</sup>	7.8	10.5	13.9	32.2	6.8	9.2	18.2	34.2	24.5	11.6	8.8	45.0	5.7	11.2	5.2	22.1	133.5
<b>ОБЩО ВНОС (CIF)</b>	<b>908.0</b>	<b>930.8</b>	<b>1122.9</b>	<b>2961.7</b>	<b>1113.3</b>	<b>1226.5</b>	<b>1290.3</b>	<b>3630.1</b>	<b>1268.2</b>	<b>1273.5</b>	<b>1253.9</b>	<b>3795.6</b>	<b>1426.3</b>	<b>1459.1</b>	<b>1394.8</b>	<b>4280.3</b>	<b>14667.7</b>

<sup>1</sup> Информацията за вноса на стоки в Глава 99 „Митнически облекчения“ на Митническата тарифа не е достатъчна за класифицирането на стоките в съответната стокова група.

Източник: Данни от митнически декларации, допълнени с данни от НСИ и обработени от БНБ. Данните са съгласувани с НСИ. Окончателни данни, предоставени от Агенция „Митници“.

## 2.2.5. ИЗНОС ПО ОСНОВНИ ТЪРГОВСКИ ПАРТНЬОРИ И РЕГИОНИ, 2006 г.

(млн. евро)

Страни	I	II	III	I трим.	IV	V	VI	II трим.	VII	VIII	IX	III трим.	X	Общо
Европейски съюз-25, в т.ч.:	536.6	484.7	529.2	1550.5	496.4	530.4	604.1	1630.9	622.4	546.4	588.1	1757.0	575.1	5513.5
Европейски съюз-15, в т.ч.: <sup>1</sup>	425.7	437.8	481.5	1344.9	442.3	489.9	547.4	1479.6	579.3	488.7	526.8	1594.8	521.3	4940.7
Австрия	15.5	14.5	18.6	48.6	14.7	19.8	22.3	56.8	20.3	17.5	23.4	61.2	22.0	188.5
Белгия	35.0	58.0	55.1	148.1	69.9	65.8	72.7	208.4	81.7	68.6	67.3	217.6	69.1	643.1
Дания	2.6	2.5	2.2	7.3	1.6	1.8	3.2	6.6	2.8	3.5	2.7	9.0	2.9	25.8
Финландия	0.8	1.4	1.4	3.6	0.8	1.2	1.2	3.2	1.4	12.5	12.2	26.1	2.5	35.4
Франция	36.5	35.5	48.4	120.4	39.7	43.2	41.9	124.7	45.8	34.3	41.8	121.9	42.1	409.1
Германия	85.1	82.7	90.6	258.5	80.5	96.6	114.7	291.8	114.4	98.1	102.2	314.8	99.2	964.2
Гърция	87.8	79.7	87.6	255.2	87.5	91.0	93.9	272.4	104.0	83.4	79.2	266.5	103.6	897.7
Ирландия	0.4	1.2	0.7	2.3	0.6	0.5	0.7	1.7	0.3	0.6	1.2	2.1	0.8	6.9
Италия	97.9	98.2	116.3	312.3	89.9	95.4	117.0	302.2	114.2	81.6	105.4	301.3	93.6	1009.5
Люксембург	0.2	0.1	0.2	0.5	0.1	0.2	0.2	0.4	0.2	0.1	0.4	0.7	0.8	2.4
Холандия	17.3	14.5	10.2	42.0	9.5	9.7	10.2	29.4	10.0	14.6	13.3	37.9	18.2	127.5
Португалия	0.7	2.1	0.5	3.3	3.6	3.7	6.1	13.4	2.8	6.6	5.6	15.0	6.2	37.9
Испания	19.1	27.4	23.9	70.5	22.1	21.1	36.8	80.0	57.0	36.5	43.1	136.6	30.1	317.3
Швеция	3.1	3.5	5.1	11.8	3.7	4.1	4.9	12.6	4.4	4.4	5.2	14.0	4.8	43.2
Великобритания	23.7	16.4	20.5	60.7	18.4	35.9	21.7	76.0	20.0	26.2	23.8	70.0	25.4	232.1
Европейски съюз-10, в т.ч.: <sup>2</sup>	110.9	46.9	47.7	205.6	54.2	40.5	56.7	151.3	43.1	57.7	61.4	162.2	53.7	572.8
Кипър	3.0	6.7	3.0	12.6	24.3	1.7	7.7	33.6	6.5	7.7	6.0	20.2	6.2	72.7
Чехия	3.8	4.6	4.3	12.7	5.4	4.8	5.8	15.9	5.5	5.2	7.2	17.9	6.6	53.2
Естония	0.2	0.3	0.2	0.7	0.4	0.2	0.4	1.1	0.2	0.3	0.3	0.8	0.4	2.9
Унгария	6.3	6.5	7.7	20.5	6.8	8.2	8.6	23.6	8.4	9.6	10.2	28.3	10.8	83.1
Латвия	0.7	1.2	0.8	2.7	0.6	1.0	0.7	2.3	0.7	0.5	0.8	2.0	0.7	7.7
Литва	1.3	0.7	0.9	2.8	0.9	1.1	0.9	2.9	1.1	0.6	4.2	5.9	1.2	12.8
Малта	68.0	0.2	0.4	68.6	0.3	0.2	0.2	0.7	1.2	1.0	0.9	3.1	1.3	73.6
Полша	10.5	8.7	10.1	29.2	8.7	16.2	19.4	44.3	8.8	17.1	21.7	47.6	15.0	136.2
Словакия	2.4	3.0	3.5	8.9	3.0	3.9	4.7	11.5	4.7	4.4	7.0	16.2	9.1	45.7
Словения	14.7	15.1	17.0	46.8	3.9	3.2	8.3	15.4	6.1	11.2	3.0	20.3	2.5	85.0
Европа, в т.ч.: <sup>3</sup>	23.3	39.4	33.9	96.6	27.0	37.3	32.1	96.4	33.3	40.7	42.5	116.4	41.7	351.2
Русия	8.0	12.3	12.9	33.2	9.8	10.9	12.9	33.7	13.0	14.0	16.1	43.1	20.5	130.4
Швейцария	9.5	7.7	8.2	25.4	7.9	9.3	9.4	26.6	10.2	9.6	10.3	30.2	8.8	91.0
Украйна	4.1	4.4	7.8	16.3	5.3	5.9	6.1	17.3	6.0	6.8	6.5	19.3	8.5	61.4
Балкански страни, в т.ч.: <sup>4</sup>	142.2	199.9	224.1	566.2	271.2	257.5	244.8	773.4	253.1	296.0	242.4	791.4	270.6	2401.6
Албания	4.8	6.7	6.8	18.3	7.2	5.5	6.1	18.9	4.7	7.2	6.5	18.5	7.0	62.7
Босна и Херцеговина	1.1	13.7	7.8	22.5	12.8	5.1	5.0	22.9	8.7	17.2	10.0	35.9	12.8	94.2
Хърватия	1.6	18.5	10.2	30.2	28.9	12.3	20.1	61.3	38.3	26.5	16.8	81.5	17.0	190.1
Румъния	23.4	29.5	39.4	92.2	34.2	45.3	44.7	124.3	39.1	53.7	40.6	133.5	47.3	397.3
Турция	70.3	85.0	105.0	260.4	138.8	134.8	111.8	385.4	103.8	125.4	112.0	341.2	123.6	1110.6
Македония	13.2	15.6	21.9	50.7	18.9	17.9	20.0	56.9	19.6	21.9	20.5	62.0	23.4	193.1
Сърбия и Черна гора	27.8	30.8	33.1	91.7	30.3	36.4	37.0	103.7	38.7	44.1	36.1	118.9	39.3	353.7
Америка, в т.ч.:	17.7	30.3	36.6	84.6	39.3	41.3	48.2	128.8	48.4	51.6	37.2	137.2	45.8	396.4
Бразилия	0.0	1.0	0.5	1.5	0.1	8.0	7.5	15.5	0.0	3.0	0.1	3.2	0.1	20.3
Канада	1.1	4.6	2.2	7.9	4.9	2.0	1.9	8.7	6.6	1.5	2.0	10.1	6.7	33.5
САЩ	14.8	22.6	25.3	62.7	26.1	28.1	23.8	78.0	39.7	45.3	30.6	115.6	23.7	280.0
Азия, в т.ч.:	55.3	65.3	100.3	220.9	110.4	74.2	73.7	258.2	64.1	56.0	77.6	197.7	81.5	758.3
Китай	3.6	1.9	3.4	8.9	3.1	6.2	4.4	13.8	2.3	2.7	3.2	8.2	4.3	35.2
Грузия	5.6	4.6	3.6	13.8	9.2	5.2	3.6	18.0	6.8	8.7	7.2	22.7	7.4	61.8
Япония	1.0	0.6	1.1	2.7	0.9	1.0	1.5	3.4	1.5	1.3	1.1	3.9	1.0	11.0
Други страни	43.9	57.2	52.4	153.5	51.0	43.5	56.0	150.5	51.2	75.9	62.7	189.7	45.5	539.3
<b>ОБЩО ИЗНОС (FOB)</b>	<b>819.0</b>	<b>876.8</b>	<b>976.6</b>	<b>2672.3</b>	<b>995.3</b>	<b>984.2</b>	<b>1058.8</b>	<b>3038.3</b>	<b>1072.3</b>	<b>1066.6</b>	<b>1050.5</b>	<b>3189.5</b>	<b>1060.2</b>	<b>9960.3</b>

<sup>1</sup> Включва страните – членки на Европейския съюз, преди разширяването от 1 май 2004 г.<sup>2</sup> Включва новите страни – членки на Европейския съюз, приети от 1 май 2004 г.<sup>3</sup> Включва Русия, Швейцария, Украйна, Гибралтар (Британски), Молдова, Беларус, Норвегия, Лихтенщайн, Сан Марино, Исландия и Монако.<sup>4</sup> Включва Турция, Румъния, Сърбия и Черна гора, Македония, Албания, Хърватия и Босна и Херцеговина.

Източник: Данни от митнически декларации, допълнени с данни от НСИ и обработени от БНБ. Данните са съгласувани с НСИ.

Предварителни данни към 23 ноември 2006 г., получени от Агенция „Митници“.



## 2.2.6. ИЗНОС ПО ОСНОВНИ ТЪРГОВСКИ ПАРТНЬОРИ И РЕГИОНИ, 2005 г.

Страни	I	II	III	I грим.	IV	V	VI	II грим.	VII	VIII	IX	III грим.	X	XI	XII	IV грим.	Общо
Европейски съюз-25, в т.ч.:	410.4	401.4	467.4	1279.2	426.6	411.0	485.7	1323.3	514.8	418.4	408.0	1341.2	502.6	464.2	434.5	1401.3	5345.0
Европейски съюз-15, в т.ч.:	367.4	370.0	417.1	1154.5	387.1	385.8	436.8	1209.6	489.2	368.7	379.4	1237.4	452.8	422.3	398.1	1273.2	4874.7
Австрия	13.1	15.3	16.3	44.6	16.6	13.7	17.8	48.2	15.0	11.8	14.2	41.1	14.2	17.6	12.1	43.9	177.8
Белгия	38.0	36.7	42.4	117.1	41.1	45.3	37.2	123.6	45.7	44.5	117.7	69.6	62.6	73.6	205.7	564.2	
Дания	2.4	2.4	2.2	7.0	1.9	2.1	3.1	7.1	3.0	2.9	2.3	8.2	1.9	2.5	2.9	7.3	29.6
Финландия	0.6	0.8	0.8	2.3	0.8	0.8	0.8	2.3	0.8	1.0	1.1	2.9	1.3	1.2	1.0	3.5	10.9
Франция	28.6	34.5	31.6	94.7	28.0	26.7	49.3	104.0	65.0	24.1	31.9	121.0	47.1	34.7	33.9	115.7	435.4
Германия	75.8	67.8	69.7	213.3	69.8	67.8	76.5	214.0	96.8	83.3	83.9	264.0	82.5	81.0	74.1	237.6	928.9
Гърция	65.4	68.7	89.4	223.4	80.5	80.6	72.6	233.7	89.1	57.6	70.5	217.2	76.3	73.0	67.6	216.9	891.2
Ирландия	0.6	0.6	0.7	2.0	0.6	0.4	0.7	1.7	0.9	0.7	0.9	2.5	0.6	0.6	0.7	2.0	8.1
Италия	98.5	93.8	105.6	297.9	96.2	95.6	107.0	302.8	106.2	75.8	86.3	268.2	96.4	95.2	72.1	263.6	1132.5
Люксембург	0.1	0.1	0.1	0.4	0.3	0.2	0.1	0.7	0.2	0.5	0.1	0.8	0.3	0.1	0.0	0.4	2.3
Холандия	7.9	8.0	19.3	35.1	8.4	7.2	9.8	25.4	8.3	9.9	9.1	27.4	7.6	9.5	10.3	27.3	115.3
Португалия	2.1	0.5	0.6	3.1	2.1	4.4	0.4	6.9	1.2	1.8	0.8	3.8	2.9	1.6	2.2	6.7	20.5
Испания	17.2	20.8	18.6	56.6	18.1	21.7	34.1	74.0	35.0	32.6	30.2	97.8	30.9	21.3	27.3	79.5	307.8
Швеция	3.0	3.1	3.5	9.6	3.9	3.0	3.6	10.4	3.1	3.3	3.6	10.0	4.0	4.3	3.5	11.8	41.8
Великобритания	14.2	16.9	16.3	47.4	18.9	12.2	23.8	54.9	19.1	18.9	16.9	54.9	17.3	17.1	16.8	51.1	208.3
Европейски съюз-10, в т.ч.:	43.0	31.4	50.3	124.7	39.5	25.2	49.0	113.7	25.5	49.7	28.6	103.8	49.8	41.9	36.4	128.1	470.3
Кипър	3.3	3.7	21.5	28.5	3.5	1.9	19.7	25.0	1.2	2.3	2.2	5.7	12.1	6.5	12.6	31.2	90.4
Чехия	4.2	4.8	4.2	13.2	3.9	3.3	4.1	11.4	3.6	4.1	3.9	11.6	4.0	4.8	3.3	12.2	48.4
Естония	0.6	0.5	0.7	1.8	0.2	0.2	0.2	0.6	0.3	0.2	0.8	1.3	0.5	0.3	0.2	1.0	4.6
Унгария	4.8	5.4	7.0	17.2	7.7	5.9	7.0	20.6	5.7	5.4	5.9	17.0	6.8	6.4	5.7	18.9	73.8
Латвия	0.5	0.5	0.5	1.5	0.5	0.6	0.7	1.8	0.7	0.5	0.5	1.7	1.1	0.6	0.7	2.4	7.3
Литва	0.6	0.4	0.8	1.7	0.8	0.6	1.0	2.5	0.8	4.0	0.9	5.7	1.2	1.1	1.1	3.5	13.4
Малта	14.8	4.9	0.2	19.9	8.0	0.3	2.8	11.0	0.7	20.1	0.2	21.1	0.6	0.4	0.3	1.3	53.3
Полша	8.3	7.1	9.6	25.0	8.2	7.2	8.8	24.1	7.4	9.5	9.0	25.9	10.0	10.6	7.8	28.3	103.3
Словакия	3.9	1.9	3.2	9.0	4.4	3.1	2.2	9.6	2.4	2.1	2.5	7.0	2.2	2.7	2.6	7.6	33.2
Словения	2.1	2.1	2.7	6.9	2.4	2.2	2.5	7.2	2.8	1.5	2.7	6.9	11.2	8.5	2.2	11.8	42.8
Европа, в т.ч.:	17.7	17.3	23.8	58.8	28.6	39.6	25.5	93.7	25.8	25.5	29.8	81.1	29.1	36.0	25.0	90.0	323.8
Русия	7.8	7.5	10.8	26.1	10.1	9.8	9.9	29.8	11.0	9.8	10.8	31.5	12.6	12.5	9.5	34.7	122.1
Швейцария	5.2	4.4	3.8	13.4	5.9	4.4	6.1	16.3	6.3	5.8	5.6	17.7	6.8	7.2	6.5	20.5	68.0
Украйна	3.0	3.4	5.9	12.2	3.6	4.7	5.7	14.0	4.5	6.2	9.9	20.6	6.0	7.0	5.3	18.3	65.2
Балкански страни, в т.ч.:	112.7	134.1	175.9	422.7	171.5	156.5	166.3	494.4	172.2	180.3	183.5	535.9	203.4	198.0	200.9	602.2	2055.2
Албания	2.3	2.6	3.7	8.6	4.1	3.0	4.1	11.2	3.6	4.0	5.2	12.8	7.9	5.0	5.1	17.9	50.5
Босна и Херцеговина	0.5	0.7	0.7	1.9	1.4	5.0	4.0	10.4	0.9	5.4	5.2	11.5	12.4	15.5	2.7	30.6	54.4
Хърватия	1.6	2.8	15.8	20.2	14.2	7.8	4.8	26.8	2.7	18.1	28.0	48.8	11.6	9.9	15.2	36.6	132.5
Румъния	20.4	26.2	31.9	78.5	31.9	32.1	31.7	95.7	31.1	29.6	28.8	89.5	30.8	37.1	25.2	93.1	356.8
Турция	63.5	70.1	84.1	217.7	83.0	68.9	83.6	235.4	96.9	85.8	76.0	258.6	95.6	81.9	101.5	279.0	990.7
Македония	9.2	11.0	17.8	38.1	16.6	14.5	16.4	47.5	17.0	16.8	16.3	50.1	16.7	18.2	17.5	52.3	188.1
Сърбия и Черна гора	15.2	20.7	21.9	57.7	20.4	25.2	21.7	67.3	20.2	20.6	23.9	64.6	28.4	30.4	33.8	92.7	282.3
Америка, в т.ч.:	31.6	28.7	34.2	94.5	26.3	33.6	53.8	113.7	24.3	21.5	38.5	84.3	39.1	39.4	53.0	131.5	424.1
Бразилия	0.1	5.4	2.9	8.4	1.8	9.7	7.8	19.2	1.5	0.2	0.4	2.1	1.5	0.1	0.0	1.7	31.4
Канада	4.0	1.7	3.6	9.3	2.0	3.7	15.6	21.3	3.7	2.2	4.0	9.9	1.4	1.3	1.7	4.4	44.9
САЩ	25.2	15.3	22.1	62.5	20.8	17.1	15.6	53.5	17.4	17.1	31.5	66.0	30.5	30.1	43.7	104.4	286.4
Азия, в т.ч.:	33.4	28.0	48.7	110.0	39.5	49.8	43.3	132.6	53.3	87.0	58.8	199.2	56.2	60.5	43.3	160.0	601.8
Китай	1.1	0.5	4.3	5.9	17.6	1.2	1.9	20.7	5.2	5.9	3.2	14.3	8.8	3.9	3.8	16.5	57.4
Грузия	5.8	2.1	7.0	14.8	4.7	1.8	3.7	10.2	3.3	3.5	7.9	14.7	5.7	2.4	4.4	12.5	52.1
Япония	0.6	0.5	0.6	1.7	0.9	1.0	1.3	3.1	2.1	1.6	1.8	5.5	1.2	1.1	1.2	3.5	13.9
Други страни	34.1	38.7	42.6	115.3	54.6	46.8	46.0	147.3	68.9	49.2	54.9	173.0	85.4	92.1	103.3	280.8	716.4
<b>ОБЩО ИЗНОС (FOB)</b>	<b>639.8</b>	<b>648.1</b>	<b>792.6</b>	<b>2080.6</b>	<b>747.1</b>	<b>737.3</b>	<b>820.7</b>	<b>2305.1</b>	<b>859.4</b>	<b>781.9</b>	<b>773.5</b>	<b>2414.8</b>	<b>915.7</b>	<b>890.2</b>	<b>860.1</b>	<b>2665.9</b>	<b>9466.3</b>

<sup>1</sup> Включва страните – членки на Европейския съюз, преди разширяването от 1 май 2004 г.

<sup>2</sup> Включва новите страни – членки на Европейския съюз, приети от 1 май 2004 г.

<sup>3</sup> Включва Русия, Швейцария, Украйна, Гибралтар (Британски), Молдова, Беларус, Норвегия, Лихтенщайн, Сан Марино, Исландия и Монако.

<sup>4</sup> Включва Турция, Румъния, Сърбия и Черна гора, Македония, Албания, Хърватия и Босна и Херцеговина.

Източник: Данни от митнически декларации, допълнени с данни от НСИ и обработени от БНБ. Данните са съгласувани с НСИ.

Окончателни данни, предоставени от Агенция „Митници“.



## 2.2.7. ВНОС ПО ОСНОВНИ ТЪРГОВСКИ ПАРТНЬОРИ И РЕГИОНИ, 2006 г.

(млн. евро)

Страни	I	II	III	I трим.	IV	V	VI	II трим.	VII	VIII	IX	III трим.	X	Общо
Европейски съюз-25, в т.ч.:	511.6	540.7	682.3	1734.6	622.7	763.2	801.9	2187.7	757.3	659.4	686.8	2103.5	828.3	6854.2
Европейски съюз-15, в т.ч.: <sup>1</sup>	448.3	478.0	603.3	1529.6	549.2	671.5	706.8	1927.4	663.6	565.0	584.6	1813.2	717.6	5987.8
Австрия	20.8	20.4	32.2	73.4	29.3	39.2	34.5	103.0	36.7	28.4	31.0	96.1	39.9	312.4
Белгия	12.8	13.6	16.8	43.2	16.8	16.8	18.0	51.5	16.4	16.8	17.0	50.2	22.1	167.0
Дания	6.1	5.4	5.6	17.1	4.3	5.6	6.5	16.5	5.7	7.1	9.4	22.3	8.9	64.8
Финландия	3.1	3.1	3.9	10.1	4.7	6.6	5.5	16.8	6.6	13.3	10.7	30.6	9.2	66.7
Франция	50.0	54.8	64.1	168.9	58.1	65.5	105.8	229.4	58.8	53.4	47.9	160.1	65.6	624.0
Германия	134.3	145.9	191.3	471.5	159.8	200.7	190.1	550.6	201.8	182.8	185.7	570.4	224.7	1817.2
Гърция	53.6	57.9	70.9	182.5	76.4	83.8	91.4	251.6	80.9	63.4	71.8	216.1	80.6	730.8
Ирландия	5.0	4.1	4.2	13.3	3.9	6.4	5.6	15.9	5.3	5.1	4.8	15.2	6.3	50.7
Италия	94.1	99.5	120.2	313.9	119.0	147.1	150.3	416.4	153.7	102.3	115.7	371.7	159.7	1261.7
Люксембург	0.4	0.3	0.3	0.9	0.5	0.3	0.6	1.5	0.9	0.7	0.8	2.4	0.9	5.7
Холандия	14.0	14.4	19.3	47.7	16.8	18.5	21.5	56.8	19.6	18.4	21.8	59.7	21.7	186.0
Португалия	1.6	1.6	2.2	5.3	2.2	2.5	3.0	7.7	2.3	2.5	2.2	7.0	3.0	22.9
Испания	18.7	21.8	25.3	65.8	23.6	31.9	29.1	84.6	27.8	27.1	21.9	76.7	29.4	256.5
Швеция	11.5	13.7	17.5	42.7	12.6	17.5	15.2	45.3	13.3	12.6	14.8	40.7	14.5	143.3
Великобритания	22.2	21.6	29.5	73.3	21.2	29.0	29.6	79.8	33.8	31.3	28.9	94.0	31.1	278.1
Европейски съюз-10, в т.ч.: <sup>2</sup>	63.3	62.7	79.1	205.0	73.5	91.7	95.0	260.3	93.7	94.4	102.2	290.3	110.8	866.4
Кипър	0.4	0.1	0.2	0.7	0.5	0.2	0.5	1.2	4.6	0.4	7.9	13.0	0.2	15.1
Чехия	16.0	17.3	20.9	54.2	19.7	24.4	20.5	64.6	20.5	23.3	23.3	67.1	26.6	212.4
Естония	0.7	0.1	0.2	1.1	0.3	0.3	0.3	0.8	0.2	0.3	0.4	0.8	0.6	3.4
Унгария	13.7	12.9	17.1	43.7	14.7	16.8	21.3	52.8	19.7	19.8	20.4	59.9	22.6	179.0
Латвия	0.2	0.1	0.2	0.5	0.2	0.1	0.1	0.4	0.1	0.2	0.1	0.4	0.2	1.6
Литва	0.6	0.9	1.2	2.7	1.0	0.9	1.2	3.2	0.8	1.4	0.5	2.7	1.0	9.6
Малта	0.0	0.2	0.0	0.2	0.2	0.1	0.5	0.8	0.1	0.0	0.0	0.1	0.5	1.7
Полша	20.3	19.3	25.7	65.3	22.3	31.3	29.3	82.9	31.4	31.3	33.3	95.9	35.6	279.6
Словакия	5.8	6.2	7.3	19.3	8.1	9.5	13.2	30.8	8.9	9.9	7.6	26.3	13.3	89.7
Словения	5.7	5.3	6.4	17.4	6.6	8.0	8.2	22.8	7.6	7.8	8.7	24.1	10.2	74.4
Европа, в т.ч.: <sup>3</sup>	349.7	304.7	346.3	1000.7	343.8	314.8	232.3	890.9	370.2	448.7	346.7	1165.6	302.4	3359.6
Русия	291.8	255.4	281.9	829.1	280.8	248.7	168.9	698.4	296.9	372.2	275.9	945.1	230.4	2703.0
Швейцария	12.6	11.2	16.5	40.3	12.5	14.7	15.6	42.8	17.1	14.6	15.7	47.4	16.8	147.3
Украйна	42.4	36.0	44.6	122.9	46.7	47.8	43.6	138.2	51.5	57.2	49.6	158.3	48.9	468.3
Балкански страни, в т.ч.: <sup>4</sup>	126.8	153.8	197.5	478.1	159.9	168.5	168.8	497.1	170.9	184.1	168.7	523.8	191.2	1690.2
Албания	0.2	0.2	0.2	0.6	0.5	0.6	0.3	1.4	0.1	0.1	0.0	0.2	0.6	2.7
Босна и Херцеговина	0.9	0.6	0.7	2.2	0.5	1.2	1.0	2.6	2.0	2.9	3.4	8.3	0.9	14.1
Хърватия	1.4	0.9	2.2	4.6	1.7	2.9	1.9	6.6	4.2	4.4	6.6	15.2	4.0	30.4
Румъния	54.0	59.5	61.6	175.1	53.1	59.9	53.9	166.9	56.8	61.9	49.9	168.6	54.3	565.0
Турция	58.1	76.6	113.5	248.2	85.1	81.3	86.7	253.2	87.8	92.7	84.5	265.0	100.9	867.3
Македония	4.6	6.9	8.7	20.2	9.0	9.6	11.3	30.0	9.9	12.1	12.7	34.7	19.0	103.9
Сърбия и Черна гора	7.4	9.1	10.6	27.2	9.8	12.9	13.7	36.4	10.1	10.0	11.6	31.7	11.5	106.8
Америка, в т.ч.:	100.5	73.6	68.2	242.3	87.5	114.8	96.0	298.3	147.2	124.6	142.8	414.5	157.7	1112.9
Бразилия	35.6	15.4	11.0	61.9	23.9	42.6	29.9	96.4	16.3	44.6	25.3	86.2	60.1	304.6
Канада	4.8	1.3	7.5	13.6	1.4	2.2	1.5	5.1	4.4	8.3	3.2	15.9	4.1	38.8
САЩ	32.4	24.0	20.8	77.2	28.0	33.2	31.9	93.1	34.6	28.4	28.2	91.2	50.6	312.1
Азия, в т.ч.:	111.5	124.8	153.7	390.0	172.0	139.2	162.4	473.6	119.3	176.5	157.8	453.6	187.8	1505.0
Китай	49.2	46.5	57.5	153.2	54.7	66.9	64.2	185.7	52.1	69.9	67.4	189.4	77.6	605.9
Грузия	0.0	1.6	1.8	3.3	5.1	4.7	3.9	13.7	4.2	0.0	2.1	6.3	0.5	23.8
Япония	15.0	14.2	21.8	50.9	39.1	20.0	17.4	76.4	19.4	16.8	21.8	58.0	18.8	204.1
Други страни	33.3	25.8	31.0	90.1	25.1	22.6	32.6	80.3	31.4	67.8	24.6	123.8	42.4	336.5
<b>ОБЩО ВНОС (CIF)</b>	<b>1233.4</b>	<b>1223.3</b>	<b>1479.0</b>	<b>3935.8</b>	<b>1411.0</b>	<b>1523.1</b>	<b>1493.9</b>	<b>4428.0</b>	<b>1596.2</b>	<b>1661.1</b>	<b>1527.4</b>	<b>4784.8</b>	<b>1709.9</b>	<b>14858.4</b>

<sup>1</sup> Включва страните – членки на Европейския съюз, преди разширяването от 1 май 2004 г.<sup>2</sup> Включва новите страни – членки на Европейския съюз, приети от 1 май 2004 г.<sup>3</sup> Включва Русия, Швейцария, Украйна, Гибралтар (Британски), Молдова, Беларус, Норвегия, Лихтенщайн, Сан Марино, Исландия и Монако.<sup>4</sup> Включва Турция, Румъния, Сърбия и Черна гора, Македония, Албания, Хърватия и Босна и Херцеговина.

Източник: Данни от митнически декларации, допълнени с данни от НСИ и обработени от БНБ. Данните са съгласувани с НСИ.

Предварителни данни към 23 ноември 2006 г., получени от Агенция „Митници“.

## 2.2.8. ВНОС ПО ОСНОВНИ ТЪРГОВСКИ ПАРТНЬОРИ И РЕГИОНИ, 2005 г.

Страни	I	II	III	I грим.	IV	V	VI	II грим.	VII	VIII	IX	III грим.	X	XI	XII	IV грим.	Общо
Европейски съюз-25, в т.ч.:	429.2	509.7	566.5	1505.5	579.2	649.4	643.7	1872.2	640.4	562.6	589.6	1792.6	666.9	727.7	719.4	2114.1	7284.3
Европейски съюз-15, в т.ч.:	383.4	457.1	507.1	1347.5	515.9	582.0	571.8	1669.7	568.4	493.6	509.1	1571.0	587.4	632.2	630.7	1850.3	6438.5
Австрия	17.2	30.9	29.2	77.3	26.2	25.2	26.1	77.6	29.5	24.3	24.0	77.9	25.8	28.4	29.7	84.0	316.8
Белгия	10.6	15.0	14.9	40.5	17.1	14.0	16.9	48.0	16.4	14.9	14.3	45.5	16.4	16.3	14.4	47.1	181.2
Дания	3.4	4.6	4.3	12.3	5.2	5.8	5.6	16.6	7.5	6.3	6.9	20.8	11.9	5.9	8.7	26.5	76.2
Финландия	3.2	2.5	3.0	8.7	4.0	2.9	3.6	10.5	4.7	4.2	4.3	13.1	5.6	4.0	4.2	13.8	46.2
Франция	44.9	47.4	71.9	164.2	59.3	61.3	57.0	177.7	55.4	49.4	49.8	154.5	62.5	63.4	65.0	190.9	687.3
Германия	118.2	131.4	145.8	395.4	151.8	169.0	185.8	506.6	169.5	169.8	174.9	514.3	181.0	198.8	202.0	581.9	1998.2
Гърция	50.0	53.5	54.7	158.2	58.7	85.4	62.4	206.5	61.4	44.8	59.9	166.1	61.9	68.1	74.2	204.2	735.0
Ирландия	2.9	3.2	2.6	8.7	3.5	5.3	4.0	14.4	6.1	5.4	2.8	14.4	4.6	6.2	4.9	15.7	51.7
Италия	70.6	89.3	101.2	261.1	109.3	131.9	121.0	362.2	123.9	88.8	93.1	305.8	120.5	140.3	128.5	389.3	1318.4
Люксембург	0.2	0.2	0.5	0.8	1.0	0.2	0.3	1.5	0.5	0.3	0.5	1.2	0.5	0.7	0.5	1.7	5.3
Холандия	11.6	13.6	15.6	40.8	18.0	16.5	18.7	53.2	18.4	17.9	17.3	53.6	21.1	22.6	19.2	63.0	210.6
Португалия	1.6	5.2	2.2	9.1	1.9	2.7	3.6	8.2	2.6	2.6	1.5	6.7	1.8	2.5	2.1	6.4	30.3
Испания	15.3	16.6	19.7	51.7	21.3	25.5	25.0	71.8	29.3	23.0	18.3	70.6	22.9	26.9	28.0	77.8	271.9
Швеция	8.6	21.9	11.5	42.0	12.4	12.6	12.3	37.3	13.1	11.0	17.1	41.2	19.3	17.5	17.2	54.0	174.4
Великобритания	25.0	21.8	29.9	76.7	26.0	23.7	29.5	79.1	30.0	30.8	24.5	85.3	31.7	30.3	32.1	94.1	335.3
Европейски съюз-10, в т.ч.:	45.8	52.7	59.4	157.9	63.3	67.3	71.9	202.6	72.0	69.0	80.5	221.6	79.5	95.5	88.7	263.8	845.8
Кипър	0.3	0.2	1.1	1.7	0.8	0.9	0.2	2.0	0.6	0.3	1.0	1.0	0.3	0.3	0.3	0.4	23.9
Чехия	12.3	14.7	16.1	43.1	16.3	17.7	19.2	53.2	18.5	17.3	18.9	54.8	21.1	20.0	21.1	62.2	213.2
Естония	0.2	0.2	0.1	0.5	0.4	0.1	0.2	0.7	0.3	0.1	0.8	1.2	0.2	0.2	0.1	0.5	3.0
Унгария	10.0	12.0	12.3	34.3	13.0	11.9	14.2	39.1	15.3	15.1	13.6	44.0	17.1	16.4	20.5	54.0	171.4
Латвия	0.1	0.1	0.3	0.5	0.1	0.0	0.1	0.2	0.1	0.2	0.1	0.4	0.2	0.3	0.3	0.8	1.9
Литва	0.7	0.7	1.2	2.5	0.8	1.0	0.8	2.6	0.8	0.8	0.8	2.4	1.1	0.9	1.2	3.2	10.7
Малта	0.0	0.0	0.0	0.0	0.0	0.2	0.0	0.2	0.0	0.0	0.0	0.1	0.2	0.6	0.0	7.0	9.3
Полша	12.0	13.8	15.6	41.4	19.2	20.2	22.5	61.9	22.7	21.8	20.3	64.7	20.8	23.7	26.4	70.9	238.9
Словакия	5.4	6.1	6.5	18.0	7.6	6.8	7.1	21.4	6.7	7.9	8.1	22.7	10.6	9.6	10.2	30.4	92.5
Словения	4.8	4.9	6.1	15.9	5.2	6.5	7.5	19.2	7.0	5.7	7.8	20.5	7.8	8.9	8.7	25.4	81.0
Европа, в т.ч.:	176.6	153.6	204.4	534.6	213.5	238.1	212.8	664.4	292.3	336.4	277.3	906.0	371.2	308.3	251.5	931.0	3036.0
Русия	123.7	109.8	148.5	382.0	128.2	180.3	156.5	465.1	226.4	272.3	217.9	716.6	306.4	235.7	188.4	730.5	2294.2
Швейцария	8.5	8.5	12.0	28.9	13.5	10.7	13.8	38.0	12.3	11.8	13.0	37.1	12.7	17.6	12.4	42.7	146.8
Украйна	41.2	33.5	40.8	115.4	69.5	45.4	40.2	155.2	50.0	48.7	43.5	142.2	49.2	52.0	45.9	147.1	560.0
Балкански страни, в т.ч.:	88.6	98.4	126.2	313.2	128.2	134.8	138.8	401.9	128.4	154.9	147.5	430.8	156.7	149.4	164.3	470.4	1616.2
Албания	0.1	0.1	0.2	0.3	0.0	0.3	0.3	0.6	0.3	0.3	0.4	1.0	0.4	0.2	0.4	1.0	3.0
Босна и Херцеговина	0.4	0.1	0.1	0.7	0.1	0.2	0.6	0.9	0.1	0.2	0.3	0.7	1.0	1.2	1.0	3.2	5.5
Хърватия	2.3	1.4	1.1	4.8	1.8	2.9	3.0	7.7	2.7	3.2	4.2	10.2	4.5	3.6	3.9	12.0	34.7
Румъния	25.0	35.7	45.3	106.0	44.3	36.1	40.4	120.9	43.1	60.7	60.1	164.0	49.1	45.9	61.5	156.5	547.4
Турция	54.8	54.0	69.4	178.3	71.8	85.1	83.2	240.1	70.7	77.1	70.1	217.9	86.6	82.6	82.7	252.0	888.3
Македония	2.5	3.5	4.2	10.2	4.7	4.1	5.0	13.8	5.9	7.1	6.9	19.9	8.2	7.4	8.0	23.6	67.6
Сърбия и Черна гора	3.5	3.5	5.8	12.9	5.4	6.1	6.2	17.8	5.5	6.2	5.5	17.2	6.9	8.3	6.8	22.0	69.8
Америка, в т.ч.:	96.7	49.4	61.5	207.7	74.3	92.8	125.6	292.7	87.7	77.3	78.3	243.3	80.9	74.7	101.2	256.9	1000.6
Бразилия	53.8	7.5	20.7	81.9	15.4	20.6	20.0	56.0	11.6	19.3	14.9	45.8	25.0	16.0	27.5	68.4	252.2
Канада	3.3	5.9	5.4	14.5	3.1	1.8	5.3	10.2	3.1	6.7	3.9	13.7	3.8	2.3	5.9	12.0	50.5
САЩ	20.4	21.1	19.6	61.2	34.6	32.4	64.1	131.1	37.9	27.2	30.6	95.7	21.0	21.4	32.4	74.8	362.8
Азия, в т.ч.:	102.7	99.6	144.1	346.4	91.7	95.8	148.0	335.6	95.4	120.8	141.1	357.3	123.8	158.6	131.2	413.6	1452.9
Китай	42.6	36.6	38.6	117.8	41.5	43.3	42.6	127.4	41.3	48.4	54.1	143.8	60.1	59.6	58.9	178.5	567.4
Грузия	4.6	1.1	4.3	10.1	4.9	1.8	3.5	10.2	3.8	3.0	2.5	9.3	2.6	6.1	6.4	15.0	44.6
Япония	10.6	10.9	13.0	34.6	12.9	13.3	14.0	40.2	12.9	18.4	15.7	47.0	16.0	18.1	21.0	55.1	176.9
Други страни	14.1	20.1	20.2	54.3	26.3	15.5	21.6	63.4	24.0	21.4	20.1	65.6	26.7	40.4	27.2	94.3	277.6
<b>ОБЩО ВНОС (СІГ)</b>	<b>908.0</b>	<b>930.8</b>	<b>1122.9</b>	<b>2961.7</b>	<b>1113.3</b>	<b>1226.5</b>	<b>1290.3</b>	<b>3630.1</b>	<b>1268.2</b>	<b>1273.5</b>	<b>1253.9</b>	<b>3795.6</b>	<b>1426.3</b>	<b>1459.1</b>	<b>1394.8</b>	<b>4280.3</b>	<b>14667.7</b>

<sup>1</sup> Включва страните – членки на Европейския съюз, преди разширяването от 1 май 2004 г.

<sup>2</sup> Включва новите страни – членки на Европейския съюз, приети от 1 май 2004 г.

<sup>3</sup> Включва Русия, Швейцария, Украйна, Гибралтар (Британски), Молдова, Беларус, Норвегия, Лихтенщайн, Сан Марино, Исландия и Монако.

<sup>4</sup> Включва Турция, Румъния, Сърбия и Черна гора, Македония, Албания, Хърватия и Босна и Херцеговина.

Източник: Данни от митнически декларации, допълнени с данни от НСИ и обработени от БНБ. Данните са съгласувани с НСИ.

Окончателни данни, предоставени от Агенция „Митници“.

## 2.3. БРУТЕН ВЪНШЕН ДЪЛГ

2.3.1. БРУТЕН ВЪНШЕН ДЪЛГ ЗА 2006 г.<sup>1</sup>

(млн. евро)

Институционални сектори	I	II	III	IV	V	VI	VII	VIII	IX
<b>I. Държавно управление<sup>2</sup></b>	<b>4169.0</b>	<b>4017.9</b>	<b>3960.7</b>	<b>3909.7</b>	<b>3868.3</b>	<b>3825.9</b>	<b>3832.9</b>	<b>3825.2</b>	<b>3799.1</b>
<i>Краткосрочни</i>	0.0	0.0	0.0	0.0	0.0	0.0	0.0	0.0	0.0
<i>Дългосрочни</i>	4169.0	4017.9	3960.7	3909.7	3868.3	3825.9	3832.9	3825.2	3799.1
Облигации <sup>3</sup>	2104.1	2128.4	2109.3	2076.5	2050.2	2067.1	2066.2	2065.2	2070.4
Облигации, притежавани от резиденти <sup>4</sup>	-443.5	-444.4	-450.0	-454.1	-453.4	-477.8	-474.4	-467.4	-470.7
Заеми	2508.4	2333.8	2301.4	2287.4	2271.5	2236.6	2241.1	2227.4	2199.4
<b>II. Централна банка</b>	<b>0.0</b>	<b>0.0</b>	<b>0.0</b>	<b>0.0</b>	<b>0.0</b>	<b>0.0</b>	<b>0.0</b>	<b>0.0</b>	<b>0.0</b>
<b>III. Търговски банки<sup>5</sup></b>	<b>2523.0</b>	<b>2521.2</b>	<b>2911.3</b>	<b>3006.4</b>	<b>3130.7</b>	<b>2971.2</b>	<b>3030.2</b>	<b>2969.4</b>	<b>3160.6</b>
<i>Краткосрочни</i>	1870.8	1785.4	2210.9	2316.8	2444.9	2250.1	2224.7	2161.5	2376.4
Заеми	260.6	264.1	377.9	367.0	508.4	510.3	461.5	461.9	462.7
Депозити	1467.8	1380.6	1659.0	1774.4	1708.0	1542.7	1596.3	1553.1	1741.9
Други задължения	142.4	140.8	173.9	175.5	228.5	197.2	166.9	146.6	171.8
<i>Дългосрочни</i>	652.2	735.8	700.4	689.5	685.8	721.1	805.5	807.9	784.2
Облигации	6.8	6.8	19.3	19.3	31.3	31.3	31.3	31.1	31.1
Заеми	645.3	729.0	681.1	670.2	654.5	689.8	774.2	776.8	753.1
<b>IV. Други сектори<sup>6</sup></b>	<b>4325.0</b>	<b>4522.5</b>	<b>4775.5</b>	<b>4928.1</b>	<b>5281.9</b>	<b>5218.4</b>	<b>5411.6</b>	<b>5607.6</b>	<b>5882.3</b>
<i>Краткосрочни</i>	2123.5	2267.1	2319.5	2452.5	2682.5	2613.3	2756.3	2814.7	2821.2
Заеми	983.9	1115.6	1161.9	1230.0	1396.3	1427.4	1570.3	1628.8	1635.3
Търговски кредити	1139.6	1151.5	1157.7	1222.5	1286.2	1185.9	1185.9	1185.9	1185.9
<i>Дългосрочни</i>	2201.4	2255.4	2456.0	2475.6	2599.4	2605.0	2655.3	2792.9	3061.0
Облигации	37.1	38.1	140.5	140.0	140.0	139.9	150.7	256.2	252.7
Заеми	2164.3	2217.3	2315.5	2335.5	2459.4	2465.1	2504.6	2536.7	2808.4
<b>V. Преки инвестиции: вътрешнофирмени заеми</b>	<b>4038.3</b>	<b>4258.5</b>	<b>4377.5</b>	<b>4452.7</b>	<b>4832.6</b>	<b>4954.1</b>	<b>5006.0</b>	<b>5132.2</b>	<b>5241.9</b>
<b>БРУТЕН ВЪНШЕН ДЪЛГ (I+II+III+IV+V)</b>	<b>15055.2</b>	<b>15320.2</b>	<b>16025.0</b>	<b>16296.9</b>	<b>17113.5</b>	<b>16969.5</b>	<b>17280.7</b>	<b>17534.4</b>	<b>18083.9</b>
<b>Допълнителни показатели</b>									
Дългосрочен външен дълг <sup>7</sup>	11060.9	11267.6	11494.5	11527.6	11986.1	12106.1	12299.7	12558.1	12886.3
Краткосрочен външен дълг	3994.3	4052.6	4530.4	4769.4	5127.4	4863.5	4980.9	4976.3	5197.6
Публичен и публичногарантиран външен дълг	4913.4	4793.7	4738.2	4697.9	4654.9	4603.9	4614.9	4604.5	4582.3
Частен негарантиран външен дълг	10141.8	10526.5	11286.7	11599.1	12458.5	12365.7	12665.8	12929.9	13501.6
Револвиращи кредити <sup>8</sup>	579.9	654.5	661.0	668.1	685.2	680.8	595.5	561.8	527.6
Търговски кредити <sup>8</sup>	1724.1	1729.2	1722.2	1806.6	1888.8	1755.3	1755.3	1755.3	1755.3
Заеми, платими при поискване <sup>8</sup>	2016.6	2158.7	2296.1	2432.9	2616.3	2744.7	2901.9	3043.4	3161.0
вкл. вътрешнофирмени заеми	1444.1	1482.9	1587.4	1635.9	1679.2	1750.3	1808.5	1866.8	1961.9

<sup>1</sup> Предварителни данни. Равностойността в евро е изчислена по курс на съответните чуждестранни валути към края на периода.<sup>2</sup> Източник: Регистър на държавния и държавногарантирания дълг на Министерството на финансите – предварителни данни към 25 октомври 2006 г. Не са включват задълженията на фирмите от публичния сектор и държавногарантирания дълг.<sup>3</sup> Включват се облигациите по външния дълг, емитирани на международните пазари, и държавни ценни книжа (деноминирани в левове и чуждестранна валута), притежавани от нерезиденти.<sup>4</sup> Поради прилагането на резидентния принцип дългът се намалява с обема на ценните книжа, емитирани от резиденти на международните финансови пазари и притежавани от резиденти, поради което те се посочват със знак минус (по номинал).<sup>5</sup> По данни от търговските банки (вкл. данни за банките от публичния и частния сектор). Не са включени депозитите, свързани с условни задължения.<sup>6</sup> Данни за фирмите от публичния и частния сектор, вкл. държавногарантираните кредити. Не са включват вътрешнофирмените заеми. Данните обхващат само кредитите, регистрирани в БНБ и за които тя е получила информация.<sup>7</sup> В съответствие с изискванията на Ръководство по статистика на външния дълг, 2003 г. (EXTERNAL DEBT STATISTICS,

Guide for Compilers and Users, IMF, 2003), т. 3.14. и 7.5. задълженията по преки инвестиции се включват в размера на дългосрочния външен дълг.

<sup>8</sup> Данните се включват в размера на *брутният външен дълг*.

Източник: БНБ.

2.3.2. БРУТЕН ВЪНШЕН ДЪЛГ ЗА 2005 г.<sup>1</sup>  
(млн. евро)

Институционални сектори	I	II	III	IV	V	VI	VII	VIII	IX	X	XI	XII
<b>I. Държавно управление</b> <sup>2</sup>	<b>5251.2</b>	<b>5125.7</b>	<b>5149.9</b>	<b>5142.5</b>	<b>5230.4</b>	<b>5210.1</b>	<b>4790.9</b>	<b>4677.3</b>	<b>4596.5</b>	<b>4537.7</b>	<b>4625.4</b>	<b>4419.2</b>
Краткосрочни	0.0	0.0	0.0	0.0	0.0	0.0	0.0	0.0	0.0	0.0	0.0	0.0
Дългосрочни	5251.2	5125.7	5149.9	5142.5	5230.4	5210.1	4790.9	4677.3	4596.5	4537.7	4625.4	4419.2
Облигации <sup>3</sup>	2487.6	2463.1	2494.6	2495.3	2567.0	2611.5	2110.4	2102.8	2114.0	2115.5	2137.0	2133.8
Облигации, притежавани от резиденти <sup>4</sup>	-243.2	-275.0	-290.6	-303.9	-318.4	-378.6	-280.5	-302.8	-369.4	-417.2	-451.0	-445.6
Заеми	3006.8	2937.6	2946.0	2951.0	2981.7	2977.2	2960.9	2877.3	2851.8	2839.4	2939.4	2731.0
<b>II. Централна банка</b>	<b>0.0</b>	<b>0.0</b>	<b>0.0</b>	<b>0.0</b>	<b>0.0</b>	<b>0.0</b>	<b>0.0</b>	<b>0.0</b>	<b>0.0</b>	<b>0.0</b>	<b>0.0</b>	<b>0.0</b>
<b>III. Търговски банки</b> <sup>5</sup>	<b>1500.5</b>	<b>1899.3</b>	<b>2383.7</b>	<b>2208.8</b>	<b>2090.3</b>	<b>1991.8</b>	<b>1995.3</b>	<b>2150.7</b>	<b>2204.5</b>	<b>2022.1</b>	<b>2217.0</b>	<b>2465.2</b>
Краткосрочни	1027.8	1403.0	1964.5	1783.1	1660.6	1499.5	1529.5	1599.7	1618.5	1395.5	1581.8	1813.8
Заеми	82.6	85.6	134.7	165.2	166.5	176.5	329.0	433.0	438.1	243.3	244.2	275.1
Депозити	843.1	1189.6	1712.7	1506.0	1352.1	1188.0	1052.4	1010.6	1020.1	1004.6	1199.5	1396.6
Други задължения	102.1	127.8	117.1	111.9	142.1	135.0	148.0	156.0	160.3	147.7	138.0	142.0
Дългосрочни	472.8	496.2	419.2	425.7	429.6	492.3	465.9	551.0	586.0	626.6	635.3	651.4
Облигации	6.6	6.8	6.8	6.8	6.8	6.8	7.4	7.4	7.4	7.4	7.4	6.6
Заеми	466.2	489.5	412.5	418.9	422.8	485.5	458.5	543.7	578.6	619.2	627.9	644.8
<b>IV. Други сектори</b> <sup>6</sup>	<b>3094.2</b>	<b>3171.1</b>	<b>3292.3</b>	<b>3344.5</b>	<b>3548.9</b>	<b>3796.9</b>	<b>3868.4</b>	<b>3948.1</b>	<b>3893.1</b>	<b>3820.1</b>	<b>3918.4</b>	<b>4212.7</b>
Краткосрочни	1351.0	1386.8	1498.0	1513.8	1568.4	1692.7	1979.6	2037.6	1974.9	1808.7	1866.5	2031.5
Заеми	521.0	525.8	545.2	557.8	609.3	681.8	946.6	982.7	966.7	781.1	820.0	903.9
Търговски кредити	830.0	861.1	952.8	956.0	959.1	1010.9	1033.0	1054.9	1008.3	1027.5	1046.6	1127.6
Дългосрочни	1743.2	1784.3	1794.3	1830.7	1980.5	2104.2	1888.7	1910.5	1918.2	2011.4	2051.8	2181.2
Облигации	2.9	2.9	2.9	27.3	27.4	27.7	27.7	27.7	37.7	37.7	37.7	37.1
Заеми	1740.3	1781.4	1791.4	1803.4	1953.1	2076.5	1861.0	1882.7	1880.5	1973.7	2014.2	2144.1
<b>V. Преки инвестиции: вътрешнофирмени заеми</b>	<b>2136.3</b>	<b>2219.4</b>	<b>2328.1</b>	<b>2427.2</b>	<b>2556.1</b>	<b>2666.3</b>	<b>3350.2</b>	<b>3488.4</b>	<b>3575.9</b>	<b>3644.0</b>	<b>3707.7</b>	<b>4013.6</b>
<b>БРУТЕН ВЪНШЕН ДЪЛГ (I+II+III+IV+V)</b>	<b>11982.3</b>	<b>12415.5</b>	<b>13154.1</b>	<b>13122.9</b>	<b>13425.7</b>	<b>13665.2</b>	<b>14004.8</b>	<b>14264.5</b>	<b>14270.0</b>	<b>14023.9</b>	<b>14468.5</b>	<b>15110.7</b>
<b>Допълнителни показатели</b>												
Дългосрочен външен дълг <sup>7</sup>	9603.5	9625.6	9691.6	9826.0	10196.7	10473.0	10495.7	10627.2	10676.6	10819.7	11020.2	11265.4
Краткосрочен външен дълг	2378.8	2789.8	3462.5	3296.9	3229.1	3192.3	3509.1	3637.3	3593.4	3204.2	3448.3	3845.3
Публичен и публичногарантиран външен дълг	5869.7	5741.8	5772.9	5796.6	5901.0	5897.5	5496.8	5381.3	5318.6	5257.8	5357.1	5171.6
Частен негарантиран външен дълг	6112.6	6673.6	7381.1	7326.3	7524.7	7767.8	8508.0	8883.2	8951.4	8766.1	9111.4	9939.1
Револвиращи кредити <sup>8</sup>	366.9	364.5	371.0	368.6	384.7	313.7	442.1	458.6	488.8	406.0	462.5	523.9
Търговски кредити <sup>8</sup>	1205.6	1276.5	1411.6	1474.9	1539.1	1667.1	1698.7	1730.2	1667.9	1664.5	1660.0	1718.4
Заеми, платими при поискване <sup>8</sup>	802.4	823.2	887.7	921.7	999.7	1077.8	1698.3	1725.0	1743.7	1731.5	1739.8	1768.2
вкл. вътрешнофирмени заеми	477.9	498.8	534.1	548.2	571.3	579.2	1170.9	1170.1	1189.3	1179.0	1190.2	1200.8

<sup>1</sup> Предварителни данни. Равностойността в евро е изчислена по курс на съответните чуждестранни валути към края на периода.<sup>2</sup> Източник: Регистър на държавния и държавногарантирания дълг на Министерството на финансите – предварителни данни към 25 октомври 2006 г. Не се включват задълженията на фирмите от публичния сектор и държавногарантирания дълг.<sup>3</sup> Включват се облигациите по външния дълг, емитирани на международните пазари, и държавни ценни книжа (деноминирани в левове и чуждестранна валута), притежавани от нерезиденти.<sup>4</sup> Поради прилагането на резидентния принцип дългът се намалява с обема на ценните книжа, емитирани от резиденти на международните финансови пазари и притежавани от резиденти, поради което те се посочват със знак минус (по номинал).<sup>5</sup> По данни от търговските банки (вкл. данни за банките от публичния и частния сектор). Не са включени депозитите, свързани с условни задължения.<sup>6</sup> Данни за фирмите от публичния и частния сектор, вкл. държавногарантираните кредити. Не се включват вътрешнофирмените заеми. Данните обхващат само кредитите, регистрирани в БНБ и за които тя е получила информация.<sup>7</sup> В съответствие с изискванията на Ръководство по статистика на външния дълг, 2003 г. (EXTERNAL DEBT STATISTICS, Guide for Compilers and Users, IMF, 2003), т. 3.14. и 7.5. задълженията по преки инвестиции се включват в размера на дългосрочния външен дълг.<sup>8</sup> Данните се включват в размера на брутния външен дълг.

Източник: БНБ.

## 2.4. ПОЛУЧЕНИ НОВИ КРЕДИТИ И ДЕПОЗИТИ

2.4.1. ПОЛУЧЕНИ НОВИ КРЕДИТИ И ДЕПОЗИТИ ПРЕЗ 2006 г.<sup>1</sup>

(млн. евро)

Институционални сектори	I	II	III	I трим.	IV	V	VI	II трим.	VII	VIII	IX	III трим.
<b>I. Държавно управление</b> <sup>2</sup>	<b>15.2</b>	<b>46.9</b>	<b>10.7</b>	<b>72.8</b>	<b>17.3</b>	<b>3.8</b>	<b>6.7</b>	<b>27.7</b>	<b>25.8</b>	<b>21.6</b>	<b>1.4</b>	<b>48.7</b>
<i>Краткосрочни</i>	<i>0.0</i>	<i>0.0</i>	<i>0.0</i>	<i>0.0</i>	<i>0.0</i>	<i>0.0</i>	<i>0.0</i>	<i>0.0</i>	<i>0.0</i>	<i>0.0</i>	<i>0.0</i>	<i>0.0</i>
<i>Дългосрочни</i>	<i>15.2</i>	<i>46.9</i>	<i>10.7</i>	<i>72.8</i>	<i>17.3</i>	<i>3.8</i>	<i>6.7</i>	<i>27.7</i>	<i>25.8</i>	<i>21.6</i>	<i>1.4</i>	<i>48.7</i>
Облигации	0.0	3.4	0.6	4.0	2.7	0.0	5.2	7.9	3.2	5.3	0.0	8.6
Облигации, притежавани от резиденти <sup>3</sup>	5.1	18.8	3.2	27.1	4.6	0.0	1.5	6.1	5.0	11.6	0.0	16.6
Заеми	10.0	24.8	6.8	41.6	9.9	3.8	0.0	13.7	17.6	4.6	1.4	23.6
<b>II. Централна банка</b>	<b>0.0</b>	<b>0.0</b>	<b>0.0</b>	<b>0.0</b>	<b>0.0</b>	<b>0.0</b>	<b>0.0</b>	<b>0.0</b>	<b>0.0</b>	<b>0.0</b>	<b>0.0</b>	<b>0.0</b>
<b>III. Търговски банки</b> <sup>4</sup>	<b>86.0</b>	<b>91.6</b>	<b>452.9</b>	<b>630.4</b>	<b>146.1</b>	<b>234.2</b>	<b>62.9</b>	<b>443.2</b>	<b>154.0</b>	<b>8.9</b>	<b>220.2</b>	<b>383.2</b>
<i>Краткосрочни</i>	<i>82.1</i>	<i>6.1</i>	<i>430.7</i>	<i>518.9</i>	<i>124.0</i>	<i>209.7</i>	<i>7.7</i>	<i>341.4</i>	<i>66.3</i>	<i>2.2</i>	<i>217.5</i>	<i>286.0</i>
Заеми	6.0	5.5	115.6	127.1	1.9	155.3	4.5	161.7	12.5	1.6	5.0	19.1
Депозити <sup>5</sup>	74.1	0.0	280.4	354.5	118.7	0.1	3.2	122.0	53.8	0.2	188.0	242.0
Други задължения	2.0	0.6	34.7	37.3	3.4	54.4	0.0	57.7	0.1	0.4	24.5	25.0
<i>Дългосрочни</i>	<i>3.9</i>	<i>85.5</i>	<i>22.2</i>	<i>111.5</i>	<i>22.1</i>	<i>24.5</i>	<i>55.2</i>	<i>101.8</i>	<i>87.7</i>	<i>6.7</i>	<i>2.7</i>	<i>97.2</i>
Облигации	0.2	0.0	12.5	12.7	0.0	12.0	0.0	12.0	0.0	0.0	0.0	0.0
Заеми	3.7	85.5	9.7	98.8	22.1	12.5	55.2	89.8	87.7	6.7	2.7	97.1
<b>IV. Други сектори</b> <sup>6</sup>	<b>208.4</b>	<b>135.8</b>	<b>292.8</b>	<b>637.0</b>	<b>143.3</b>	<b>311.8</b>	<b>194.3</b>	<b>649.3</b>	<b>162.8</b>	<b>282.0</b>	<b>359.1</b>	<b>803.9</b>
<i>Краткосрочни</i>	<i>20.7</i>	<i>80.4</i>	<i>63.1</i>	<i>164.1</i>	<i>71.9</i>	<i>165.6</i>	<i>115.9</i>	<i>353.4</i>	<i>76.3</i>	<i>107.5</i>	<i>68.4</i>	<i>252.2</i>
Заеми	20.7	80.4	63.1	164.1	71.9	165.6	115.9	353.4	76.3	107.5	68.4	252.2
<i>Дългосрочни</i>	<i>187.7</i>	<i>55.4</i>	<i>229.7</i>	<i>472.9</i>	<i>71.5</i>	<i>146.1</i>	<i>78.4</i>	<i>296.0</i>	<i>86.5</i>	<i>174.6</i>	<i>290.7</i>	<i>551.7</i>
Облигации	0.0	0.0	102.3	102.3	0.0	0.0	0.0	0.0	10.8	105.5	0.0	116.3
Заеми	187.7	55.4	127.4	370.6	71.5	146.1	78.4	296.0	75.7	69.1	290.7	435.5
<b>V. Преки инвестиции: вътрешнофирмени заеми</b>	<b>67.5</b>	<b>253.3</b>	<b>194.5</b>	<b>515.3</b>	<b>103.8</b>	<b>460.0</b>	<b>178.4</b>	<b>742.2</b>	<b>100.1</b>	<b>267.1</b>	<b>188.1</b>	<b>555.3</b>
<b>БРУТЕН ВЪНШЕН ДЪЛГ (I+II+III+IV+V)</b>	<b>377.0</b>	<b>527.6</b>	<b>950.9</b>	<b>1855.6</b>	<b>410.5</b>	<b>1009.7</b>	<b>442.3</b>	<b>1862.5</b>	<b>442.7</b>	<b>579.7</b>	<b>768.7</b>	<b>1791.1</b>
<b>Допълнителни показатели</b>												
Дългосрочен външен дълг <sup>7</sup>	274.3	441.1	457.1	1172.5	214.6	634.4	318.7	1167.7	300.0	470.1	482.8	1252.9
Краткосрочен външен дълг	102.8	86.5	493.8	683.1	195.8	375.3	123.6	694.8	142.7	109.6	285.9	538.2
Публичен и публичногарантиран външен дълг	22.9	75.9	22.8	121.7	38.5	7.2	12.9	58.7	35.6	25.8	7.1	68.6
Частен негарантиран външен дълг	354.1	451.7	928.1	1733.8	372.0	1002.5	429.3	1803.8	407.1	553.9	761.6	1722.6
Революращи кредити <sup>8</sup>	250.2	371.0	371.8	993.1	375.6	353.7	357.7	1087.1	340.3	297.1	276.3	913.7
Търговски кредити <sup>9</sup>	12.5	12.5	12.5	37.5	84.5	82.2	0.3	167.0	0.0	0.0	0.0	0.0

<sup>1</sup> Фактически получени кредити и депозити. Предварителни данни. Данните са преизчислени в евро по средномесечен курс на съответните валути.<sup>2</sup> Източник: Регистър на държавния и държавногарантирания дълг на Министерството на финансите – предварителни данни към 25 октомври 2006 г. Не включва данни за задълженията на фирмите от публичния сектор, включително за държавногарантирания дълг.<sup>3</sup> Поради прилагането на резидентния принцип нетното намаление на размера на държаните от резиденти облигации по външния дълг през отчетния месец представлява нетно нарастване на задълженията към нерезиденти и се отразява в таблицата за получени нови кредити и депозити със знак плюс.<sup>4</sup> По данни от търговските банки.<sup>5</sup> Не са включени получените депозити, свързани с условни задължения.<sup>6</sup> Включва получени кредити (без вътрешнофирмени кредити), регистрирани в БНБ и за които тя е получила информация, както и държавногарантирани кредити (източник: Регистър на държавния и държавногарантирания дълг на Министерството на финансите – предварителни данни към 25 октомври 2006 г.).<sup>7</sup> Всички получени кредити, свързани с преки инвестиции, са класифицирани като дългосрочни.<sup>8</sup> Данните не се включват в таблиците *Получени нови кредити и депозити* по институционални сектори.<sup>9</sup> Нетното нарастване на размера на получените търговски кредити през отчетния месец се отразява в допълнителните таблици към *Получени нови кредити и депозити*, а нетното намаление – в допълнителните таблици към *Обслужване на brutния външен дълг*.

Източник: БНБ.

2.4.2. ПОЛУЧЕНИ НОВИ КРЕДИТИ И ДЕПОЗИТИ ПРЕЗ 2005 Г.<sup>1</sup>

Институционални сектори	I	II	III	IV	V	VI	II трим.	VII	VIII	IX	III трим.	X	XI	XII	IV трим.	Общо
<b>I. Държавно управление<sup>2</sup></b>	<b>13.2</b>	<b>8.1</b>	<b>21.8</b>	<b>43.1</b>	<b>10.7</b>	<b>16.9</b>	<b>64.3</b>	<b>6.7</b>	<b>11.6</b>	<b>4.6</b>	<b>22.8</b>	<b>12.1</b>	<b>124.5</b>	<b>25.5</b>	<b>162.1</b>	<b>292.3</b>
Краткосрочни	0.0	0.0	0.0	0.0	0.0	0.0	0.0	0.0	0.0	0.0	0.0	0.0	0.0	0.0	0.0	0.0
Дългосрочни	13.2	8.1	21.8	43.1	10.7	16.9	64.3	6.7	11.6	4.6	22.8	12.1	124.5	25.5	162.1	292.3
Облигации	0.0	0.0	0.0	0.0	0.0	0.0	0.0	1.6	1.6	1.6	4.7	0.1	0.4	0.1	0.5	5.2
Облигации, притежавани от резиденти <sup>3</sup>	3.0	0.0	2.5	5.5	0.0	11.0	0.5	11.5	0.0	0.0	0.0	0.0	0.0	0.0	5.6	22.6
Заеми	10.2	8.1	19.3	37.6	10.7	25.7	16.3	5.2	10.0	3.0	18.2	12.0	124.1	19.9	156.0	264.5
<b>II. Централна банка</b>	<b>0.0</b>	<b>0.0</b>	<b>0.0</b>	<b>0.0</b>	<b>0.0</b>	<b>0.0</b>	<b>0.0</b>	<b>0.0</b>	<b>0.0</b>	<b>0.0</b>	<b>0.0</b>	<b>0.0</b>	<b>0.0</b>	<b>0.0</b>	<b>0.0</b>	<b>0.0</b>
<b>III. Търговски банки<sup>4</sup></b>	<b>5.3</b>	<b>401.0</b>	<b>524.2</b>	<b>930.5</b>	<b>39.2</b>	<b>34.9</b>	<b>78.0</b>	<b>152.1</b>	<b>16.1</b>	<b>165.5</b>	<b>247.6</b>	<b>57.4</b>	<b>220.5</b>	<b>60.4</b>	<b>338.3</b>	<b>1668.6</b>
Краткосрочни	1.1	376.7	522.0	899.8	32.5	30.0	12.0	74.6	12.6	60.8	89.4	15.5	202.0	33.7	251.3	1315.1
Заеми	1.0	3.0	0.0	4.0	31.2	1.8	12.0	45.0	2.6	52.0	4.0	58.6	13.1	32.4	46.9	154.5
Депозити <sup>5</sup>	0.1	347.2	521.8	869.1	1.2	0.3	0.0	1.5	9.9	0.0	8.3	18.2	2.3	200.5	1.2	204.0
Други задължения	0.0	26.5	0.2	26.7	0.1	27.9	0.0	28.1	0.1	8.8	3.8	12.7	0.0	0.1	0.1	67.8
Дългосрочни	4.2	24.3	2.2	30.7	6.6	4.9	66.0	77.5	3.5	104.7	50.0	41.9	18.5	26.7	87.1	353.5
Облигации	0.8	0.2	0.0	1.0	0.0	0.0	0.0	0.0	0.0	0.0	0.6	0.0	0.0	0.0	0.0	1.6
Заеми	3.4	24.1	2.2	29.7	6.6	4.9	66.0	77.5	3.0	104.7	50.0	41.9	18.5	26.7	87.1	351.9
<b>IV. Други сектори<sup>6</sup></b>	<b>49.6</b>	<b>86.1</b>	<b>45.9</b>	<b>181.6</b>	<b>111.1</b>	<b>219.0</b>	<b>200.1</b>	<b>530.2</b>	<b>83.3</b>	<b>63.1</b>	<b>228.5</b>	<b>167.6</b>	<b>108.6</b>	<b>257.3</b>	<b>533.5</b>	<b>1473.9</b>
Краткосрочни	14.1	23.5	16.9	54.5	18.9	44.0	39.0	101.9	42.2	27.5	17.3	86.9	36.7	44.0	91.6	415.7
Заеми	14.1	23.5	16.9	54.5	18.9	44.0	39.0	101.9	42.2	27.5	17.3	86.9	36.7	44.0	91.6	415.7
Дългосрочни	35.5	62.6	29.0	127.0	92.2	175.0	161.1	428.3	41.2	35.6	64.8	141.6	130.8	64.6	165.8	1058.2
Облигации	0.0	0.0	0.0	0.0	24.4	0.1	0.3	24.8	0.0	0.0	9.9	0.0	0.0	0.0	0.0	34.8
Заеми	35.5	62.6	29.0	127.0	67.8	174.9	160.7	403.4	41.2	35.6	54.9	131.7	130.8	64.6	165.8	1023.4
<b>V. Пречи инвестиции: вътрешнофирмени заеми</b>	<b>45.1</b>	<b>61.3</b>	<b>74.5</b>	<b>180.8</b>	<b>60.7</b>	<b>58.0</b>	<b>86.3</b>	<b>204.9</b>	<b>996.7</b>	<b>299.7</b>	<b>358.3</b>	<b>1654.7</b>	<b>177.2</b>	<b>97.9</b>	<b>329.0</b>	<b>604.1</b>
<b>БРУТЕН ВЪНШЕН ДЪЛГ (I+II+III+IV+V)</b>	<b>113.2</b>	<b>556.4</b>	<b>666.4</b>	<b>1336.0</b>	<b>221.7</b>	<b>348.6</b>	<b>381.2</b>	<b>951.5</b>	<b>1102.8</b>	<b>539.9</b>	<b>2153.7</b>	<b>414.2</b>	<b>551.6</b>	<b>672.3</b>	<b>1638.1</b>	<b>6079.2</b>
Допълнителни показатели																
Дългосрочен външен дълг <sup>7</sup>	98.0	156.2	127.5	381.7	170.2	274.6	330.2	775.0	1048.1	451.6	1977.3	362.0	305.6	547.0	1214.5	4348.5
Краткосрочен външен дълг	15.2	400.2	539.0	954.3	51.5	74.0	51.0	176.5	54.8	88.2	33.3	176.3	52.2	246.0	125.3	1730.7
Публичен и публичногарантиран външен дълг	22.1	12.4	30.3	64.8	44.3	42.6	27.0	113.9	23.4	18.8	25.2	67.4	20.8	134.0	53.1	207.9
Частен нетарантиран външен дълг	91.0	544.0	636.1	1271.2	177.4	306.0	354.2	837.6	1079.4	521.1	485.8	2086.3	393.4	417.6	619.2	1430.2
Револвиращи кредити <sup>8</sup>	28.4	21.6	29.8	79.8	22.0	25.2	60.7	108.0	28.2	25.3	50.2	56.0	77.4	132.2	265.6	557.1
Търговски кредити <sup>9</sup>	70.7	71.0	70.5	212.1	64.2	65.1	67.1	196.4	32.4	32.2	96.9	22.6	22.3	22.4	67.3	572.7

<sup>1</sup> Фактически получени кредити и депозити. Предварителни данни. Данните са преизчислени в евро по средномесечен курс на съответните валути.

<sup>2</sup> Източник: Регистър на държавния и държавногарантирания дълг на Министерството на финансите – предварителни данни към 25 октомври 2006 г. Не включва данни за задълженията на фирмите от публичния сектор, включително за държавногарантирания дълг.

<sup>3</sup> Поради прилагането на резидентния принцип нетното намаление на размера на дължаните от резиденти облигации по външния дълг през отчетния месец представлява нетно нарастване на задълженията към нерезиденти и се отразява в таблицата за получени нови кредити и депозити със знак плюс.

<sup>4</sup> По данни от търговските банки.

<sup>5</sup> Не са включени получените депозити, свързани с условия задължения.

<sup>6</sup> Включва получени кредити (без вътрешнофирмени кредити), регистрирани в БНБ и за които тя е получила информация, както и държавногарантирани кредити (източник: Регистър на държавния и държавногарантирания дълг на Министерството на финансите – предварителни данни към 25 октомври 2006 г.).

<sup>7</sup> Всички получени кредити, свързани с преки инвестиции, са класифицирани като дългосрочни.

<sup>8</sup> Данните не се включват в таблиците Получени нови кредити и депозити по институционални сектори.

<sup>9</sup> Нетното нарастване на размера на получените търговски кредити през отчетния месец се отразява в допълнителните таблици към Получени нови кредити и депозити, а нетното намаление – в допълнителните таблици към Обслужване на брутни външен дълг.

Източник: БНБ.



## 2.5. ОБСЛУЖВАНЕ НА БРУТНИЯ ВЪНШЕН ДЪЛГ

2.5.1. ОБСЛУЖВАНЕ НА БРУТНИЯ ВЪНШЕН ДЪЛГ, 2006 г.<sup>1</sup>

(млн. евро)

Институционални сектори	Януари			Февруари			Март			Първо тримесечие		
	Главница	Лихва	Общо	Главница	Лихва	Общо	Главница	Лихва	Общо	Главница	Лихва	Общо
<b>I. Държавно управление</b> <sup>2</sup>	<b>221.3</b>	<b>109.7</b>	<b>331.0</b>	<b>229.4</b>	<b>28.8</b>	<b>258.2</b>	<b>39.8</b>	<b>6.9</b>	<b>46.7</b>	<b>490.5</b>	<b>145.4</b>	<b>635.9</b>
<i>Краткосрочни</i>	0.0	0.0	0.0	0.0	0.0	0.0	0.0	0.0	0.0	0.0	0.0	0.0
<i>Дългосрочни</i>	221.3	109.7	331.0	229.4	28.8	258.2	39.8	6.9	46.7	490.5	145.4	635.9
Облигации <sup>3</sup>	1.9	105.9	107.8	0.0	18.1	18.1	0.0	0.0	0.0	1.9	124.0	125.9
Облигации, притежавани от резиденти <sup>4</sup>	8.7	0.0	8.7	16.2	0.0	16.2	13.7	0.0	13.7	38.6	0.0	38.6
Заеми	210.7	3.8	214.5	213.2	10.7	223.9	26.1	6.9	32.9	450.0	21.4	471.4
<b>II. Централна банка</b>	<b>0.0</b>	<b>0.0</b>	<b>0.0</b>	<b>0.0</b>	<b>0.0</b>	<b>0.0</b>	<b>0.0</b>	<b>0.0</b>	<b>0.0</b>	<b>0.0</b>	<b>0.0</b>	<b>0.0</b>
<b>III. Търговски банки</b> <sup>5</sup>	<b>23.4</b>	<b>1.8</b>	<b>25.1</b>	<b>97.4</b>	<b>1.8</b>	<b>99.2</b>	<b>59.4</b>	<b>8.7</b>	<b>68.0</b>	<b>180.1</b>	<b>12.2</b>	<b>192.3</b>
<i>Краткосрочни</i>	20.8	0.8	21.6	95.0	0.2	95.3	2.3	0.7	3.0	118.1	1.7	119.8
Заеми	20.5	0.8	21.3	2.1	0.2	2.3	1.7	0.7	2.4	24.3	1.7	26.0
Депозити <sup>6</sup>	0.3	0.0	0.3	89.4	0.0	89.4	0.1	0.0	0.1	89.7	0.0	89.7
Други задължения	0.0	0.0	0.0	3.6	0.0	3.6	0.5	0.0	0.5	4.1	0.0	4.1
<i>Дългосрочни</i>	2.5	1.0	3.5	2.3	1.6	3.9	57.1	8.0	65.1	62.0	10.6	72.5
Заеми	2.5	1.0	3.5	2.3	1.6	3.9	57.1	8.0	65.1	62.0	10.6	72.5
<b>IV. Други сектори</b> <sup>7</sup>	<b>163.3</b>	<b>4.7</b>	<b>167.9</b>	<b>22.9</b>	<b>3.3</b>	<b>26.3</b>	<b>39.5</b>	<b>6.8</b>	<b>46.3</b>	<b>225.7</b>	<b>14.9</b>	<b>240.5</b>
<i>Краткосрочни</i>	17.9	0.4	18.4	12.5	0.6	13.1	21.1	1.0	22.1	51.5	2.0	53.6
Заеми	17.9	0.4	18.4	12.5	0.6	13.1	21.1	1.0	22.1	51.5	2.0	53.6
<i>Дългосрочни</i>	145.3	4.2	149.6	10.4	2.8	13.2	18.4	5.8	24.2	174.1	12.8	187.0
Заеми	145.3	4.2	149.6	10.4	2.8	13.2	18.4	5.8	24.2	174.1	12.8	187.0
<b>V. Преки инвестиции: вътрешнофирмени заеми</b>	<b>50.6</b>	<b>14.7</b>	<b>65.3</b>	<b>41.6</b>	<b>2.1</b>	<b>43.7</b>	<b>46.6</b>	<b>4.5</b>	<b>51.0</b>	<b>138.8</b>	<b>21.2</b>	<b>160.0</b>
<b>БРУТЕН ВЪНШЕН ДЪЛГ (I+II+III+IV+V)</b>	<b>458.5</b>	<b>130.9</b>	<b>589.4</b>	<b>391.3</b>	<b>36.0</b>	<b>427.4</b>	<b>185.2</b>	<b>26.9</b>	<b>212.0</b>	<b>1035.0</b>	<b>193.7</b>	<b>1228.7</b>
<b>Допълнителни показатели</b>												
Дългосрочен външен дълг <sup>8</sup>	419.8	129.6	549.4	283.8	35.2	319.0	161.8	25.2	187.0	865.3	190.0	1055.4
Краткосрочен външен дълг	38.8	1.2	40.0	107.6	0.8	108.4	23.4	1.7	25.0	169.7	3.7	173.4
Публичен и публичногарантиран външен дълг	224.0	110.7	334.7	232.2	30.0	262.2	43.6	8.6	52.2	499.9	149.3	649.1
Частен негарантиран външен дълг	234.5	20.2	254.7	159.1	6.0	165.2	141.5	18.2	159.8	535.1	44.5	579.6
Револвиращи кредити <sup>9</sup>	152.1	1.0	153.1	299.3	0.7	300.0	360.0	0.7	360.7	811.4	2.4	813.9
Търговски кредити <sup>10</sup>	6.8	0.0	6.8	7.3	0.0	7.3	7.1	0.0	7.1	21.2	0.0	21.2

(продължава)

(продължение)

(млн. евро)

Институционални сектори	Април			Май			Юни			Второ тримесечие		
	Главница	Лихва	Общо	Главница	Лихва	Общо	Главница	Лихва	Общо	Главница	Лихва	Общо
<b>I. Държавно управление <sup>2</sup></b>	<b>29.2</b>	<b>2.8</b>	<b>32.0</b>	<b>16.0</b>	<b>6.3</b>	<b>22.3</b>	<b>63.8</b>	<b>11.7</b>	<b>75.5</b>	<b>109.0</b>	<b>20.8</b>	<b>129.8</b>
<i>Краткосрочни</i>	<i>0.0</i>	<i>0.0</i>	<i>0.0</i>	<i>0.0</i>	<i>0.0</i>	<i>0.0</i>	<i>0.0</i>	<i>0.0</i>	<i>0.0</i>	<i>0.0</i>	<i>0.0</i>	<i>0.0</i>
<i>Дългосрочни</i>	<i>29.2</i>	<i>2.8</i>	<i>32.0</i>	<i>16.0</i>	<i>6.3</i>	<i>22.3</i>	<i>63.8</i>	<i>11.7</i>	<i>75.5</i>	<i>109.0</i>	<i>20.8</i>	<i>129.8</i>
Облигации <sup>3</sup>	0.2	0.0	0.2	0.9	0.0	0.9	0.0	0.0	0.0	1.2	0.0	1.2
Облигации, притежавани от резиденти <sup>4</sup>	16.5	0.0	16.5	3.7	0.0	3.7	27.9	0.0	27.9	48.1	0.0	48.1
Заеми	12.4	2.8	15.2	11.4	6.3	17.7	35.9	11.7	47.6	59.7	20.8	80.5
<b>II. Централна банка</b>	<b>0.0</b>	<b>0.0</b>	<b>0.0</b>	<b>0.0</b>	<b>0.0</b>	<b>0.0</b>	<b>0.0</b>	<b>0.0</b>	<b>0.0</b>	<b>0.0</b>	<b>0.0</b>	<b>0.0</b>
<b>III. Търговски банки <sup>5</sup></b>	<b>44.9</b>	<b>5.3</b>	<b>50.2</b>	<b>105.5</b>	<b>2.4</b>	<b>108.0</b>	<b>224.4</b>	<b>4.0</b>	<b>228.4</b>	<b>374.8</b>	<b>11.7</b>	<b>386.5</b>
<i>Краткосрочни</i>	<i>12.8</i>	<i>0.2</i>	<i>13.0</i>	<i>78.0</i>	<i>0.1</i>	<i>78.1</i>	<i>204.1</i>	<i>1.4</i>	<i>205.4</i>	<i>294.9</i>	<i>1.7</i>	<i>296.5</i>
Заеми	12.8	0.2	13.0	13.9	0.1	14.0	2.6	1.4	4.0	29.3	1.7	31.0
Депозити <sup>6</sup>	0.0	0.0	0.0	64.1	0.0	64.1	169.4	0.0	169.4	233.5	0.0	233.5
Други задължения	0.0	0.0	0.0	0.0	0.0	0.0	32.0	0.0	32.0	32.0	0.0	32.0
<i>Дългосрочни</i>	<i>32.1</i>	<i>5.1</i>	<i>37.2</i>	<i>27.6</i>	<i>2.3</i>	<i>29.9</i>	<i>20.3</i>	<i>2.6</i>	<i>22.9</i>	<i>80.0</i>	<i>10.0</i>	<i>90.0</i>
Заеми	32.0	5.1	37.1	27.6	2.3	29.9	20.3	2.6	22.9	79.9	10.0	90.0
<b>IV. Други сектори <sup>7</sup></b>	<b>41.7</b>	<b>7.5</b>	<b>49.2</b>	<b>22.1</b>	<b>7.6</b>	<b>29.7</b>	<b>101.4</b>	<b>9.3</b>	<b>110.7</b>	<b>165.2</b>	<b>24.4</b>	<b>189.6</b>
<i>Краткосрочни</i>	<i>14.5</i>	<i>1.7</i>	<i>16.2</i>	<i>10.2</i>	<i>0.5</i>	<i>10.7</i>	<i>49.6</i>	<i>0.8</i>	<i>50.4</i>	<i>74.3</i>	<i>3.0</i>	<i>77.3</i>
Заеми	14.5	1.7	16.2	10.2	0.5	10.7	49.6	0.8	50.4	74.3	3.0	77.3
<i>Дългосрочни</i>	<i>27.3</i>	<i>5.8</i>	<i>33.1</i>	<i>11.8</i>	<i>7.1</i>	<i>19.0</i>	<i>51.8</i>	<i>8.5</i>	<i>60.3</i>	<i>90.9</i>	<i>21.4</i>	<i>112.3</i>
Заеми	26.9	5.8	32.7	11.8	7.1	18.9	51.7	8.5	60.2	90.4	21.4	111.8
<b>V. Преки инвестиции: вътрешнофирмени заеми</b>	<b>46.7</b>	<b>5.9</b>	<b>52.6</b>	<b>92.8</b>	<b>4.1</b>	<b>96.9</b>	<b>42.9</b>	<b>4.1</b>	<b>47.0</b>	<b>182.3</b>	<b>14.1</b>	<b>196.4</b>
<b>БРУТЕН ВЪНШЕН ДЪЛГ (I+II+III+IV+V)</b>	<b>162.5</b>	<b>21.5</b>	<b>184.0</b>	<b>236.4</b>	<b>20.4</b>	<b>256.8</b>	<b>432.4</b>	<b>29.1</b>	<b>461.5</b>	<b>831.3</b>	<b>71.0</b>	<b>902.3</b>
<b>Допълнителни показатели</b>												
Дългосрочен външен дълг <sup>8</sup>	135.2	19.6	154.8	148.2	19.8	168.0	178.7	27.0	205.7	462.1	66.4	528.5
Краткосрочен външен дълг	27.3	1.9	29.2	88.2	0.6	88.8	253.7	2.1	255.8	369.1	4.7	373.8
Публичен и публичногарантиран външен дълг	35.5	5.7	41.2	18.2	9.2	27.4	76.8	15.0	91.8	130.5	29.9	160.4
Частен негарантиран външен дълг	127.0	15.8	142.7	218.2	11.2	229.4	355.6	14.2	369.7	700.8	41.1	741.9
Револвиращи кредити <sup>9</sup>	363.4	0.7	364.1	332.8	0.8	333.6	2.2	288.3	290.5	698.4	289.8	988.2
Търговски кредити <sup>10</sup>	0.0	0.0	0.0	0.0	0.0	0.0	0.0	0.0	0.0	0.0	0.0	0.0

(продължава)



(продължение)

(млн. евро)

Институционални сектори	Юли			Август			Септември			Трето тримесечие		
	Главница	Лихва	Общо	Главница	Лихва	Общо	Главница	Лихва	Общо	Главница	Лихва	Общо
<b>I. Държавно управление</b> <sup>2</sup>	<b>13.7</b>	<b>29.4</b>	<b>43.2</b>	<b>16.4</b>	<b>6.4</b>	<b>22.8</b>	<b>43.8</b>	<b>8.5</b>	<b>52.3</b>	<b>74.0</b>	<b>44.3</b>	<b>118.2</b>
<i>Краткосрочни</i>	<i>0.0</i>	<i>0.0</i>	<i>0.0</i>	<i>0.0</i>	<i>0.0</i>	<i>0.0</i>	<i>0.0</i>	<i>0.0</i>	<i>0.0</i>	<i>0.0</i>	<i>0.0</i>	<i>0.0</i>
<i>Дългосрочни</i>	<i>13.7</i>	<i>29.4</i>	<i>43.2</i>	<i>16.4</i>	<i>6.4</i>	<i>22.8</i>	<i>43.8</i>	<i>8.5</i>	<i>52.3</i>	<i>74.0</i>	<i>44.3</i>	<i>118.2</i>
Облигации <sup>3</sup>	0.0	34.2	34.2	0.0	0.0	0.0	9.3	0.0	9.3	9.3	34.2	43.6
Облигации, притежавани от резиденти <sup>4</sup>	1.6	-7.1	-5.5	4.1	0.0	4.1	0.5	0.0	0.5	6.2	-7.1	-0.9
Заеми	12.1	2.3	14.4	12.4	6.4	18.8	33.9	8.5	42.4	58.4	17.1	75.5
<b>II. Централна банка</b>	<b>0.0</b>	<b>0.0</b>	<b>0.0</b>	<b>0.0</b>	<b>0.0</b>	<b>0.0</b>	<b>0.0</b>	<b>0.0</b>	<b>0.0</b>	<b>0.0</b>	<b>0.0</b>	<b>0.0</b>
<b>III. Търговски банки</b> <sup>5</sup>	<b>94.6</b>	<b>1.7</b>	<b>96.2</b>	<b>69.0</b>	<b>2.9</b>	<b>71.8</b>	<b>31.4</b>	<b>3.5</b>	<b>34.9</b>	<b>195.0</b>	<b>8.0</b>	<b>202.9</b>
<i>Краткосрочни</i>	<i>91.4</i>	<i>0.9</i>	<i>92.3</i>	<i>64.8</i>	<i>0.1</i>	<i>64.8</i>	<i>4.6</i>	<i>0.6</i>	<i>5.2</i>	<i>160.8</i>	<i>1.5</i>	<i>162.3</i>
Заеми	61.2	0.9	62.1	1.2	0.1	1.3	4.1	0.6	4.7	66.6	1.5	68.1
Депозити <sup>6</sup>	0.0	0.0	0.0	43.1	0.0	43.1	0.5	0.0	0.5	43.6	0.0	43.6
Други задължения	30.2	0.0	30.2	20.4	0.0	20.4	0.0	0.0	0.0	50.6	0.0	50.6
<i>Дългосрочни</i>	<i>3.1</i>	<i>0.8</i>	<i>3.9</i>	<i>4.2</i>	<i>2.8</i>	<i>7.0</i>	<i>26.8</i>	<i>2.9</i>	<i>29.7</i>	<i>34.2</i>	<i>6.5</i>	<i>40.6</i>
Заеми	3.1	0.8	3.9	4.0	2.8	6.8	26.8	2.9	29.7	34.0	6.5	40.4
<b>IV. Други сектори</b> <sup>7</sup>	<b>51.0</b>	<b>5.7</b>	<b>56.8</b>	<b>42.7</b>	<b>4.2</b>	<b>46.9</b>	<b>57.2</b>	<b>5.8</b>	<b>63.1</b>	<b>151.0</b>	<b>15.8</b>	<b>166.8</b>
<i>Краткосрочни</i>	<i>16.1</i>	<i>1.1</i>	<i>17.2</i>	<i>10.6</i>	<i>0.9</i>	<i>11.5</i>	<i>29.5</i>	<i>0.9</i>	<i>30.4</i>	<i>56.2</i>	<i>3.0</i>	<i>59.2</i>
Заеми	16.1	1.1	17.2	10.6	0.9	11.5	29.5	0.9	30.4	56.2	3.0	59.2
<i>Дългосрочни</i>	<i>34.9</i>	<i>4.6</i>	<i>39.5</i>	<i>32.1</i>	<i>3.3</i>	<i>35.4</i>	<i>27.8</i>	<i>4.9</i>	<i>32.7</i>	<i>94.7</i>	<i>12.8</i>	<i>107.5</i>
Заеми	34.9	4.6	39.5	32.1	3.3	35.4	24.2	4.9	29.1	91.2	12.8	104.0
<b>V. Преки инвестиции: вътрешнофирмени заеми</b>	<b>51.1</b>	<b>15.4</b>	<b>66.5</b>	<b>136.8</b>	<b>3.6</b>	<b>140.4</b>	<b>49.2</b>	<b>6.4</b>	<b>55.6</b>	<b>237.0</b>	<b>25.4</b>	<b>262.4</b>
<b>БРУТЕН ВЪНШЕН ДЪЛГ (I+II+III+IV+V)</b>	<b>210.4</b>	<b>52.2</b>	<b>262.6</b>	<b>264.9</b>	<b>17.0</b>	<b>281.9</b>	<b>181.6</b>	<b>24.2</b>	<b>205.8</b>	<b>656.9</b>	<b>93.4</b>	<b>750.3</b>
<b>Допълнителни показатели</b>												
Дългосрочен външен дълг <sup>8</sup>	102.9	50.2	153.1	189.5	16.0	205.5	147.5	22.7	170.2	439.9	88.9	528.8
Краткосрочен външен дълг	107.6	2.0	109.5	75.4	1.0	76.4	34.1	1.5	35.6	217.0	4.5	221.5
Публичен и публичногарантиран външен дълг	18.8	31.9	50.7	19.5	7.7	27.3	48.8	10.2	58.9	87.1	49.8	136.9
Частен негарантиран външен дълг	191.6	20.3	211.9	245.3	9.3	254.7	132.8	14.0	146.9	569.8	43.6	613.4
Револвиращи кредити <sup>9</sup>	288.3	1.1	289.4	337.1	1.0	338.2	331.6	1.4	333.0	957.1	3.5	960.6
Търговски кредити <sup>10</sup>	0.0	0.0	0.0	0.0	0.0	0.0	0.0	0.0	0.0	0.0	0.0	0.0

<sup>1</sup> Фактически плащания. Предварителни данни. Данните са преизчислени в евро по средномесечен курс на съответните валути.

<sup>2</sup> Източник: *Регистър на държавния и държавногарантирания дълг* на Министерството на финансите – предварителни данни към 25 октомври 2006 г. Не включва данни за плащанията на фирмите от публичния сектор и за държавногарантирания дълг.

<sup>3</sup> Плащания на главници и лихви по брейди облигациите, еврооблигациите и глобалните облигации, както и по ДЦК, притежавани от нерезиденти.

<sup>4</sup> Поради прилагането на резидентния принцип плащанията по външния дълг се намаляват с плащанията по ценните книжа, емитирани от резиденти на международните финансови пазари и притежавани от резиденти, поради което те се посочват със знак минус. Нетното нарастване на размера на държаните от резиденти облигации по външния дълг през отчетния месец представлява нетно намаление на задълженията към нерезиденти и се отразява в таблицата за плащанията със знак плюс.

<sup>5</sup> По данни от търговските банки.

<sup>6</sup> Нетното нарастване на размера на депозитите през отчетния месец се отразява в таблицата *Получени нови кредити и депозити*, а нетното намаление – в таблицата *Обслужване на brutния външен дълг*. Не са включени депозити, свързани с условни задължения.

<sup>7</sup> Включва извършени плащания на главници и лихви по кредити (без вътрешнофирмени кредити), регистрирани в БНБ и за които тя е получила информация, и плащанията по държавногарантирания дълг (източник: *Регистър на държавния и държавногарантирания дълг* на Министерството на финансите – предварителни данни към 25 октомври 2006 г.).

<sup>8</sup> В съответствие с изискванията на *Ръководството по статистика на външния дълг, 2003 г. (EXTERNAL DEBT STATISTICS, Guide for Compilers and Users, IMF 2003)* т. 3.14. и 7.5. плащанията по преки инвестиции се включват в обслужването на дългосрочния външен дълг.

<sup>9</sup> Данните не се включват в таблиците *Обслужване на brutния външен дълг по дебитори и по кредитори*.

<sup>10</sup> Нетното нарастване на размера на получените търговски кредити през отчетния месец се отразява в допълнителните таблици към *Получени нови кредити и депозити*, а нетното намаление – в допълнителните таблици към *Обслужване на brutния външен дълг*.

Източник: БНБ.

2.5.2. ОБСЛУЖВАНЕ НА БРУТНИЯ ВЪНШЕН ДЪЛГ, 2005 г.<sup>1</sup>  
(млн. евро)

Институционални сектори	Януари			Февруари			Март			Първо тримесечие		
	Главница	Лихва	Общо	Главница	Лихва	Общо	Главница	Лихва	Общо	Главница	Лихва	Общо
<b>I. Държавно управление</b> <sup>2</sup>	<b>709.6</b>	<b>113.8</b>	<b>823.4</b>	<b>97.2</b>	<b>24.1</b>	<b>121.3</b>	<b>43.0</b>	<b>7.3</b>	<b>50.4</b>	<b>849.8</b>	<b>145.2</b>	<b>995.0</b>
Краткосрочни	0.0	0.0	0.0	0.0	0.0	0.0	0.0	0.0	0.0	0.0	0.0	0.0
Дългосрочни	709.6	113.8	823.4	97.2	24.1	121.3	43.0	7.3	50.4	849.8	145.2	995.0
Облигации <sup>3</sup>	746.2	119.6	865.8	0.8	18.1	18.9	0.0	0.0	0.0	747.0	137.7	884.7
Облигации, притежавани от резиденти <sup>4</sup>	-49.1	-8.6	-57.7	36.6	-5.8	30.8	17.4	0.0	17.4	4.9	-14.5	-9.6
Заеми	12.5	2.8	15.3	59.8	11.8	71.6	25.7	7.3	33.0	98.0	21.9	119.9
<b>II. Централна банка</b>	<b>0.0</b>	<b>0.0</b>	<b>0.0</b>	<b>0.0</b>	<b>0.0</b>	<b>0.0</b>	<b>0.0</b>	<b>0.0</b>	<b>0.0</b>	<b>0.0</b>	<b>0.0</b>	<b>0.0</b>
<b>III. Търговски банки</b> <sup>5</sup>	<b>167.2</b>	<b>1.5</b>	<b>168.7</b>	<b>0.5</b>	<b>1.1</b>	<b>1.7</b>	<b>92.5</b>	<b>2.5</b>	<b>95.1</b>	<b>260.3</b>	<b>5.2</b>	<b>265.5</b>
Краткосрочни	165.2	0.3	165.5	0.1	0.0	0.1	12.9	0.4	13.3	178.1	0.7	178.9
Заеми	4.2	0.3	4.6	0.0	0.0	0.0	0.9	0.4	1.3	5.2	0.7	5.9
Депозити <sup>6</sup>	159.5	0.0	159.5	0.1	0.0	0.1	0.0	0.0	0.0	159.6	0.0	159.6
Други задължения	1.4	0.0	1.4	0.0	0.0	0.0	12.0	0.0	12.0	13.4	0.0	13.4
Дългосрочни	2.0	1.2	3.2	0.5	1.1	1.6	79.6	2.2	81.8	82.1	4.5	86.6
Заеми	2.0	1.2	3.2	0.5	1.1	1.6	79.6	2.2	81.8	82.1	4.5	86.6
<b>IV. Други сектори</b> <sup>7</sup>	<b>5.7</b>	<b>1.8</b>	<b>7.5</b>	<b>22.5</b>	<b>3.4</b>	<b>25.9</b>	<b>14.4</b>	<b>10.2</b>	<b>24.6</b>	<b>42.6</b>	<b>15.4</b>	<b>58.1</b>
Краткосрочни	1.5	0.3	1.8	8.7	0.1	8.8	6.3	0.1	6.4	16.5	0.5	17.0
Заеми	1.5	0.3	1.8	8.7	0.1	8.8	6.3	0.1	6.4	16.5	0.5	17.0
Дългосрочни	4.2	1.6	5.8	13.8	3.4	17.2	8.1	10.1	18.2	26.1	15.0	41.1
Заеми	4.2	1.6	5.8	13.8	3.4	17.2	8.1	10.1	18.2	26.1	15.0	41.1
<b>V. Преки инвестиции: вътрешнофирмени заеми</b>	<b>22.6</b>	<b>2.0</b>	<b>24.7</b>	<b>20.4</b>	<b>2.0</b>	<b>22.4</b>	<b>16.5</b>	<b>2.9</b>	<b>19.4</b>	<b>59.5</b>	<b>6.9</b>	<b>66.4</b>
<b>БРУТЕН ВЪНШЕН ДЪЛГ (I+II+III+IV+V)</b>	<b>905.1</b>	<b>119.2</b>	<b>1024.3</b>	<b>140.6</b>	<b>30.7</b>	<b>171.3</b>	<b>166.5</b>	<b>22.9</b>	<b>189.4</b>	<b>1212.2</b>	<b>172.8</b>	<b>1385.0</b>
<b>Допълнителни показатели</b>												
Дългосрочен външен дълг <sup>8</sup>	738.4	118.6	857.0	131.9	30.6	162.4	147.3	22.4	169.7	1017.6	171.6	1189.2
Краткосрочен външен дълг	166.7	0.6	167.3	8.8	0.1	8.9	19.2	0.5	19.7	194.6	1.2	195.8
Публичен и публичногарантиран външен дълг	711.8	114.6	826.4	99.6	25.3	125.0	43.6	8.4	52.0	855.0	148.4	1003.3
Частен негарантиран външен дълг	193.4	4.5	197.9	41.0	5.3	46.3	122.9	14.6	137.4	357.2	24.4	381.7
Револвиращи кредити <sup>9</sup>	19.9	0.6	20.4	22.4	0.1	22.5	27.9	0.1	28.1	70.2	0.8	71.0
Търговски кредити <sup>10</sup>	0.0	0.0	0.0	0.0	0.0	0.0	0.0	0.0	0.0	0.1	0.0	0.1

(продължава)

(продължение)

(млн. евро)

Институционални сектори	Април			Май			Юни			Второ тримесечие		
	Главница	Лихва	Общо	Главница	Лихва	Общо	Главница	Лихва	Общо	Главница	Лихва	Общо
<b>I. Държавно управление <sup>2</sup></b>	<b>27.0</b>	<b>1.9</b>	<b>28.9</b>	<b>56.8</b>	<b>9.0</b>	<b>65.8</b>	<b>100.0</b>	<b>19.2</b>	<b>119.2</b>	<b>183.8</b>	<b>30.1</b>	<b>213.9</b>
<i>Краткосрочни</i>	<i>0.0</i>	<i>0.0</i>	<i>0.0</i>	<i>0.0</i>	<i>0.0</i>	<i>0.0</i>	<i>0.0</i>	<i>0.0</i>	<i>0.0</i>	<i>0.0</i>	<i>0.0</i>	<i>0.0</i>
<i>Дългосрочни</i>	<i>27.0</i>	<i>1.9</i>	<i>28.9</i>	<i>56.8</i>	<i>9.0</i>	<i>65.8</i>	<i>100.0</i>	<i>19.2</i>	<i>119.2</i>	<i>183.8</i>	<i>30.1</i>	<i>213.9</i>
Облигации <sup>3</sup>	0.0	0.0	0.0	0.6	0.0	0.6	0.0	0.0	0.0	0.6	0.0	0.6
Облигации, притежавани от резиденти <sup>4</sup>	14.8	0.0	14.8	20.0	0.0	20.0	66.4	0.0	66.4	101.1	0.0	101.1
Заеми	12.3	1.9	14.2	36.2	9.0	45.2	33.6	19.2	52.8	82.0	30.1	112.2
<b>II. Централна банка</b>	<b>0.0</b>	<b>0.0</b>	<b>0.0</b>	<b>0.0</b>	<b>0.0</b>	<b>0.0</b>	<b>0.0</b>	<b>0.0</b>	<b>0.0</b>	<b>0.0</b>	<b>0.0</b>	<b>0.0</b>
<b>III. Търговски банки <sup>5</sup></b>	<b>214.6</b>	<b>0.3</b>	<b>214.9</b>	<b>161.2</b>	<b>1.3</b>	<b>162.4</b>	<b>179.5</b>	<b>3.0</b>	<b>182.6</b>	<b>555.3</b>	<b>4.6</b>	<b>559.9</b>
<i>Краткосрочни</i>	<i>214.5</i>	<i>0.0</i>	<i>214.5</i>	<i>159.2</i>	<i>0.0</i>	<i>159.2</i>	<i>175.7</i>	<i>0.8</i>	<i>176.5</i>	<i>549.4</i>	<i>0.8</i>	<i>550.2</i>
Заеми	0.8	0.0	0.8	0.4	0.0	0.5	2.0	0.8	2.7	3.2	0.8	4.0
Депозити <sup>6</sup>	208.3	0.0	208.3	158.7	0.0	158.7	165.8	0.0	165.8	532.8	0.0	532.8
Други задължения	5.4	0.0	5.4	0.0	0.0	0.0	8.0	0.0	8.0	13.5	0.0	13.5
<i>Дългосрочни</i>	<i>0.2</i>	<i>0.3</i>	<i>0.4</i>	<i>2.0</i>	<i>1.2</i>	<i>3.2</i>	<i>3.8</i>	<i>2.3</i>	<i>6.0</i>	<i>5.9</i>	<i>3.8</i>	<i>9.7</i>
Заеми	0.2	0.3	0.4	2.0	1.2	3.2	3.8	2.3	6.0	5.9	3.8	9.7
<b>IV. Други сектори <sup>7</sup></b>	<b>61.4</b>	<b>13.7</b>	<b>75.1</b>	<b>48.2</b>	<b>11.8</b>	<b>59.9</b>	<b>126.5</b>	<b>6.6</b>	<b>133.1</b>	<b>236.1</b>	<b>32.1</b>	<b>268.1</b>
<i>Краткосрочни</i>	<i>2.9</i>	<i>1.0</i>	<i>3.9</i>	<i>2.2</i>	<i>0.5</i>	<i>2.8</i>	<i>10.8</i>	<i>0.2</i>	<i>11.0</i>	<i>16.0</i>	<i>1.7</i>	<i>17.7</i>
Заеми	2.9	1.0	3.9	2.2	0.5	2.8	10.8	0.2	11.0	16.0	1.7	17.7
<i>Дългосрочни</i>	<i>58.5</i>	<i>12.7</i>	<i>71.2</i>	<i>45.9</i>	<i>11.2</i>	<i>57.2</i>	<i>115.7</i>	<i>6.4</i>	<i>122.0</i>	<i>220.1</i>	<i>30.3</i>	<i>250.5</i>
Заеми	58.5	12.7	71.2	45.9	11.2	57.2	115.7	6.4	122.0	220.1	30.3	250.5
<b>V. Преки инвестиции: вътрешнофирмени заеми</b>	<b>16.7</b>	<b>1.6</b>	<b>18.2</b>	<b>10.3</b>	<b>0.6</b>	<b>10.9</b>	<b>29.7</b>	<b>2.2</b>	<b>31.9</b>	<b>56.6</b>	<b>4.4</b>	<b>61.0</b>
<b>БРУТЕН ВЪНШЕН ДЪЛГ (I+II+III+IV+V)</b>	<b>319.8</b>	<b>17.4</b>	<b>337.2</b>	<b>276.4</b>	<b>22.6</b>	<b>299.1</b>	<b>435.7</b>	<b>31.0</b>	<b>466.7</b>	<b>1031.8</b>	<b>71.1</b>	<b>1103.0</b>
<b>Допълнителни показатели</b>												
Дългосрочен външен дълг <sup>8</sup>	102.4	16.5	118.8	115.0	22.1	137.1	249.1	30.0	279.1	466.5	68.6	535.1
Краткосрочен външен дълг	217.4	1.0	218.4	161.4	0.5	162.0	186.6	1.0	187.6	565.4	2.5	567.9
Публичен и публичногарантиран външен дълг	30.5	2.7	33.2	58.0	13.1	71.1	112.5	22.1	134.6	201.0	37.9	238.9
Частен негарантиран външен дълг	289.2	14.7	304.0	218.4	9.5	228.0	323.2	9.0	332.1	830.8	33.2	864.1
Револвиращи кредити <sup>9</sup>	22.2	0.3	22.5	11.6	0.1	11.7	131.5	0.9	132.4	165.4	1.3	166.7
Търговски кредити <sup>10</sup>	0.9	0.0	0.9	0.9	0.0	0.9	0.9	0.0	0.9	2.7	0.0	2.7

(продължава)

(продължение)

(млн. евро)

Институционални сектори	Юли			Август			Септември			Трето тримесечие		
	Главница	Лихва	Общо	Главница	Лихва	Общо	Главница	Лихва	Общо	Главница	Лихва	Общо
<b>I. Държавно управление <sup>2</sup></b>	<b>425.4</b>	<b>46.8</b>	<b>472.2</b>	<b>116.5</b>	<b>12.0</b>	<b>128.5</b>	<b>119.5</b>	<b>7.8</b>	<b>127.3</b>	<b>661.5</b>	<b>66.5</b>	<b>727.9</b>
<i>Краткосрочни</i>	0.0	0.0	0.0	0.0	0.0	0.0	0.0	0.0	0.0	0.0	0.0	0.0
<i>Дългосрочни</i>	425.4	46.8	472.2	116.5	12.0	128.5	119.5	7.8	127.3	661.5	66.5	727.9
Облигации <sup>3</sup>	505.1	49.6	554.8	0.4	0.0	0.4	3.5	0.0	3.5	509.0	49.6	558.6
Облигации, притежавани от резиденти <sup>4</sup>	-96.0	-5.5	-101.6	28.6	0.0	28.6	78.7	0.0	78.7	11.3	-5.5	5.8
Заеми	16.3	2.7	19.0	87.5	12.0	99.5	37.3	7.8	45.1	141.1	22.4	163.5
<b>II. Централна банка</b>	<b>0.0</b>	<b>0.0</b>	<b>0.0</b>	<b>0.0</b>	<b>0.0</b>	<b>0.0</b>	<b>0.0</b>	<b>0.0</b>	<b>0.0</b>	<b>0.0</b>	<b>0.0</b>	<b>0.0</b>
<b>III. Търговски банки <sup>5</sup></b>	<b>182.2</b>	<b>1.3</b>	<b>183.5</b>	<b>61.1</b>	<b>1.0</b>	<b>62.1</b>	<b>18.0</b>	<b>2.4</b>	<b>20.4</b>	<b>261.3</b>	<b>4.7</b>	<b>266.0</b>
<i>Краткосрочни</i>	152.3	0.3	152.6	41.8	0.0	41.8	2.7	0.2	2.9	196.8	0.6	197.3
Заеми	2.0	0.3	2.3	0.0	0.0	0.0	2.4	0.2	2.7	4.5	0.6	5.0
Депозити <sup>6</sup>	144.8	0.0	144.8	41.4	0.0	41.4	0.0	0.0	0.0	186.2	0.0	186.2
Други задължения	5.4	0.0	5.4	0.5	0.0	0.5	0.2	0.0	0.2	6.1	0.0	6.1
<i>Дългосрочни</i>	29.9	1.0	30.9	19.3	1.0	20.3	15.3	2.2	17.5	64.6	4.1	68.7
Заеми	29.9	1.0	30.9	19.3	1.0	20.3	15.3	2.2	17.5	64.6	4.1	68.7
<b>IV. Други сектори <sup>7</sup></b>	<b>256.0</b>	<b>3.3</b>	<b>259.3</b>	<b>15.5</b>	<b>2.8</b>	<b>18.2</b>	<b>78.8</b>	<b>4.6</b>	<b>83.4</b>	<b>350.3</b>	<b>10.6</b>	<b>360.9</b>
<i>Краткосрочни</i>	4.1	0.2	4.3	5.3	0.5	5.8	21.1	0.4	21.5	30.5	1.1	31.6
Заеми	4.1	0.2	4.3	5.3	0.5	5.8	21.1	0.4	21.5	30.5	1.1	31.6
<i>Дългосрочни</i>	251.9	3.0	255.0	10.2	2.2	12.4	57.7	4.2	61.9	319.8	9.5	329.3
Заеми	251.9	3.0	255.0	10.2	2.2	12.4	57.7	4.2	61.9	319.8	9.5	329.3
<b>V. Преки инвестиции:</b>												
<b>вътрешнофирмени заеми</b>	<b>355.0</b>	<b>3.1</b>	<b>358.1</b>	<b>167.7</b>	<b>2.8</b>	<b>170.4</b>	<b>288.4</b>	<b>10.7</b>	<b>299.1</b>	<b>811.1</b>	<b>16.5</b>	<b>827.6</b>
<b>БРУТЕН ВЪНШЕН ДЪЛГ (I+II+III+IV+V)</b>	<b>1218.7</b>	<b>54.4</b>	<b>1273.1</b>	<b>360.8</b>	<b>18.5</b>	<b>379.3</b>	<b>504.7</b>	<b>25.5</b>	<b>530.2</b>	<b>2084.1</b>	<b>98.4</b>	<b>2182.5</b>
<b>Допълнителни показатели</b>												
Дългосрочен външен дълг <sup>8</sup>	1062.3	53.9	1116.2	313.7	17.9	331.6	480.9	24.9	505.8	1856.9	96.7	1953.6
Краткосрочен външен дълг	156.4	0.5	156.9	47.1	0.5	47.6	23.7	0.6	24.3	227.2	1.7	228.9
Публичен и публичногарантиран външен дълг	427.6	47.7	475.3	124.8	13.1	137.8	125.3	9.1	134.4	677.7	69.8	747.5
Частен негарантиран външен дълг	791.1	6.8	797.8	236.0	5.4	241.4	379.3	16.4	395.7	1406.4	28.6	1435.0
Револвиращи кредити <sup>9</sup>	11.4	0.4	11.8	10.3	0.2	10.6	18.1	1.2	19.3	39.9	1.8	41.7
Търговски кредити <sup>10</sup>	0.8	0.0	0.8	0.8	0.0	0.8	0.8	0.0	0.8	2.3	0.0	2.3

(продължава)

(продължение)

(млн. евро)

Институционални сектори	Октомври			Ноември			Декември			Четвърто тримесечие		
	Главница	Лихва	Общо	Главница	Лихва	Общо	Главница	Лихва	Общо	Главница	Лихва	Общо
<b>I. Държавно управление <sup>2</sup></b>	<b>79.4</b>	<b>1.8</b>	<b>81.3</b>	<b>72.3</b>	<b>9.7</b>	<b>82.1</b>	<b>230.6</b>	<b>11.9</b>	<b>242.5</b>	<b>382.3</b>	<b>23.5</b>	<b>405.8</b>
<i>Краткосрочни</i>	<i>0.0</i>	<i>0.0</i>	<i>0.0</i>	<i>0.0</i>	<i>0.0</i>	<i>0.0</i>	<i>0.0</i>	<i>0.0</i>	<i>0.0</i>	<i>0.0</i>	<i>0.0</i>	<i>0.0</i>
<i>Дългосрочни</i>	<i>79.4</i>	<i>1.8</i>	<i>81.3</i>	<i>72.3</i>	<i>9.7</i>	<i>82.1</i>	<i>230.6</i>	<i>11.9</i>	<i>242.5</i>	<i>382.3</i>	<i>23.5</i>	<i>405.8</i>
Облигации <sup>3</sup>	0.2	0.0	0.2	1.1	0.0	1.1	0.8	0.0	0.8	2.1	0.0	2.1
Облигации, притежавани от резиденти <sup>4</sup>	58.8	0.0	58.8	35.9	0.0	35.9	0.0	0.0	0.0	94.7	0.0	94.7
Заеми	20.4	1.8	22.2	35.3	9.7	45.1	229.8	11.9	241.7	285.5	23.5	309.0
<b>II. Централна банка</b>	<b>0.0</b>	<b>0.0</b>	<b>0.0</b>	<b>0.0</b>	<b>0.0</b>	<b>0.0</b>	<b>0.0</b>	<b>0.0</b>	<b>0.0</b>	<b>0.0</b>	<b>0.0</b>	<b>0.0</b>
<b>III. Търговски банки <sup>5</sup></b>	<b>33.5</b>	<b>1.1</b>	<b>34.6</b>	<b>23.6</b>	<b>1.4</b>	<b>25.0</b>	<b>226.0</b>	<b>3.3</b>	<b>229.4</b>	<b>283.1</b>	<b>5.8</b>	<b>288.9</b>
<i>Краткосрочни</i>	<i>31.9</i>	<i>0.5</i>	<i>32.4</i>	<i>13.3</i>	<i>0.0</i>	<i>13.3</i>	<i>215.2</i>	<i>0.8</i>	<i>216.0</i>	<i>260.5</i>	<i>1.2</i>	<i>261.7</i>
Заеми	1.0	0.5	1.5	0.4	0.0	0.4	1.5	0.8	2.3	2.9	1.2	4.2
Депозити <sup>6</sup>	18.2	0.0	18.2	7.5	0.0	7.5	208.3	0.0	208.3	233.9	0.0	233.9
Други задължения	12.8	0.0	12.8	5.4	0.0	5.4	5.4	0.0	5.4	23.6	0.0	23.6
<i>Дългосрочни</i>	<i>1.6</i>	<i>0.6</i>	<i>2.2</i>	<i>10.3</i>	<i>1.4</i>	<i>11.6</i>	<i>10.8</i>	<i>2.6</i>	<i>13.4</i>	<i>22.7</i>	<i>4.5</i>	<i>27.2</i>
Заеми	1.6	0.6	2.2	10.3	1.4	11.6	10.1	2.6	12.6	21.9	4.5	26.5
<b>IV. Други сектори <sup>7</sup></b>	<b>46.5</b>	<b>15.9</b>	<b>62.4</b>	<b>52.3</b>	<b>3.1</b>	<b>55.4</b>	<b>50.1</b>	<b>8.9</b>	<b>59.0</b>	<b>148.8</b>	<b>27.9</b>	<b>176.8</b>
<i>Краткосрочни</i>	<i>9.6</i>	<i>1.1</i>	<i>10.8</i>	<i>20.5</i>	<i>0.6</i>	<i>21.1</i>	<i>9.7</i>	<i>0.5</i>	<i>10.2</i>	<i>39.8</i>	<i>2.3</i>	<i>42.1</i>
Заеми	9.6	1.1	10.8	20.5	0.6	21.1	9.7	0.5	10.2	39.8	2.3	42.1
<i>Дългосрочни</i>	<i>36.9</i>	<i>14.8</i>	<i>51.7</i>	<i>31.7</i>	<i>2.5</i>	<i>34.2</i>	<i>40.5</i>	<i>8.3</i>	<i>48.8</i>	<i>109.0</i>	<i>25.6</i>	<i>134.7</i>
Заеми	36.9	14.8	51.7	31.7	2.5	34.2	39.9	8.3	48.2	108.5	25.6	134.1
<b>V. Пречи инвестиции: вътрешнофирмени заеми</b>	<b>77.1</b>	<b>1.2</b>	<b>78.3</b>	<b>38.3</b>	<b>1.1</b>	<b>39.4</b>	<b>44.6</b>	<b>2.1</b>	<b>46.7</b>	<b>160.0</b>	<b>4.4</b>	<b>164.3</b>
<b>БРУТЕН ВЪНШЕН ДЪЛГ (I+II+III+IV+V)</b>	<b>236.5</b>	<b>20.1</b>	<b>256.6</b>	<b>186.4</b>	<b>15.3</b>	<b>201.8</b>	<b>551.2</b>	<b>26.3</b>	<b>577.5</b>	<b>974.2</b>	<b>61.6</b>	<b>1035.8</b>
<b>Допълнителни показатели</b>												
Дългосрочен външен дълг <sup>8</sup>	195.0	18.5	213.4	152.6	14.7	167.3	326.4	25.0	351.3	673.9	58.1	732.0
Краткосрочен външен дълг	41.6	1.6	43.2	33.9	0.6	34.5	224.9	1.3	226.2	300.3	3.5	303.8
Публичен и публичногарантиран външен дълг	85.5	3.9	89.4	73.8	10.4	84.1	242.6	15.5	258.1	401.9	29.8	431.7
Частен негарантиран външен дълг	151.0	16.2	167.1	112.7	4.9	117.6	308.7	10.8	319.4	572.4	31.8	604.2
Револвиращи кредити <sup>9</sup>	19.5	0.4	19.9	19.0	0.2	19.1	56.4	2.2	58.5	94.9	2.7	97.6
Търговски кредити <sup>10</sup>	25.9	0.0	25.9	26.9	0.0	26.9	26.7	0.0	26.7	79.5	0.0	79.5

(продължава)

Институционални сектори	(млн. евро)		
	Главница	Лихва	Общо
<b>I. Държавно управление <sup>2</sup></b>	<b>2077.4</b>	<b>265.3</b>	<b>2342.7</b>
<i>Краткосрочни</i>	0.0	0.0	0.0
<i>Дългосрочни</i>	2077.4	265.3	2342.7
Облигации <sup>3</sup>	1258.7	187.4	1446.1
Облигации, притежавани от резиденти <sup>4</sup>	212.0	-20.0	192.0
Заеми	606.6	98.0	704.6
<b>II. Централна банка</b>	<b>0.0</b>	<b>0.0</b>	<b>0.0</b>
<b>III. Търговски банки <sup>5</sup></b>	<b>1360.1</b>	<b>20.3</b>	<b>1380.4</b>
<i>Краткосрочни</i>	1184.8	3.4	1188.1
Заеми	15.7	3.4	19.1
Депозити <sup>6</sup>	1112.5	0.0	1112.5
Други задължения	56.6	0.0	56.6
<i>Дългосрочни</i>	175.3	17.0	192.3
Заеми	174.6	17.0	191.5
<b>IV. Други сектори <sup>7</sup></b>	<b>777.8</b>	<b>86.1</b>	<b>863.9</b>
<i>Краткосрочни</i>	102.8	5.6	108.3
Заеми	102.8	5.6	108.3
<i>Дългосрочни</i>	675.1	80.5	755.6
Заеми	674.5	80.5	755.0
<b>V. Преки инвестиции:</b>			
<b>вътрешнофирмени заеми</b>	<b>1087.2</b>	<b>32.2</b>	<b>1119.4</b>
<b>БРУТЕН ВЪНШЕН ДЪЛГ (I+II+III+IV+V)</b>	<b>5302.4</b>	<b>403.9</b>	<b>5706.3</b>
<b>Допълнителни показатели</b>			
Дългосрочен външен дълг <sup>8</sup>	4014.9	395.0	4409.9
Краткосрочен външен дълг	1287.5	8.9	1296.5
Публичен и публичногарантиран външен дълг	2135.6	285.9	2421.4
Частен негарантиран външен дълг	3166.8	118.0	3284.9
Револвиращи кредити <sup>9</sup>	370.3	6.7	377.0
Търговски кредити <sup>10</sup>	84.5	0.0	84.5

<sup>1</sup> Фактически плащания. Предварителни данни. Данните са преизчислени в евро по средномесечен курс на съответните валути.

<sup>2</sup> Източник: *Регистър на държавния и държавногарантирания дълг* на Министерството на финансите – предварителни данни към 25 октомври 2006 г. Не включва данни за плащанията на фирмите от публичния сектор и за държавногарантирания дълг.

<sup>3</sup> Плащания на главници и лихви по брейди облигациите, еврооблигациите и глобалните облигации, както и по ДЦК, притежавани от нерезиденти.

<sup>4</sup> Поради прилагането на резидентния принцип плащанията по външния дълг се намаляват с плащанията по ценните книжа, емитирани от резиденти на международните финансови пазари и притежавани от резиденти, поради което те се посочват със знак минус. Нетното нарастване на размера на държаните от резиденти облигации по външния дълг през отчетния месец представлява нетно намаление на задълженията към нерезиденти и се отразява в таблицата за плащанията със знак плюс.

<sup>5</sup> По данни от търговските банки.

<sup>6</sup> Нетното нарастване на размера на депозитите през отчетния месец се отразява в таблицата *Получени нови кредити и депозити*, а нетното намаление – в таблицата *Обслужване на brutния външен дълг*. Не са включени депозити, свързани с условни задължения.

<sup>7</sup> Включва извършени плащания на главници и лихви по кредити (без вътрешнофирмени кредити), регистрирани в БНБ и за които тя е получила информация, и плащанията по държавногарантирания дълг (източник: *Регистър на държавния и държавногарантирания дълг* на Министерството на финансите – предварителни данни към 25 октомври 2006 г.).

<sup>8</sup> В съответствие с изискванията на *Ръководството по статистика на външния дълг, 2003 г. (EXTERNAL DEBT STATISTICS, Guide for Compilers and Users, IMF 2003)* т. 3.14. и 7.5. плащанията по преки инвестиции се включват в обслужването на дългосрочния външен дълг.

<sup>9</sup> Данните не се включват в таблиците *Обслужване на brutния външен дълг по дебитори и по кредитори*.

<sup>10</sup> Нетното нарастване на размера на получените търговски кредити през отчетния месец се отразява в допълнителните таблици към *Получени нови кредити и депозити*, а нетното намаление – в допълнителните таблици към *Обслужване на brutния външен дълг*.

Източник: БНБ.

## 2.6. ДЪЛГОВИ ИНДИКАТОРИ\*

	2005 г.				2006 г.					(%)
	III	VI	IX	XII	III	VI	VII	VIII	IX	
Брутен външен дълг/БВП	61.3	63.7	66.5	70.5	66.2	70.1	71.4	72.5	74.7	
Краткосрочен дълг/брутен външен дълг	26.3	23.4	25.2	25.4	28.3	28.7	28.8	28.4	28.7	
Краткосрочен дълг/БВП	16.1	14.9	16.8	17.9	18.7	20.1	20.6	20.6	21.5	
Валутни резерви на БНБ/краткосрочен дълг	194.9	233.5	203.1	191.7	154.9	161.9	167.1	163.5	162.5	
Обслужване на brutния външен дълг/БВП	6.5	11.6	21.8	26.6	5.1	8.8	9.9	11.1	11.9	
Обслужване на brutния външен дълг/износ на стоки и нефакторни услуги	52.8	42.7	48.0	43.8	38.4	29.5	26.8	25.2	23.8	

\* Предварителни данни за 2005 г. и 2006 г. и прогнозни оценки за БВП за 2006 г. Данните, които отразяват потоци, обхващат периода от началото на годината до края на отчетния месец, а тези, които представляват размер (салда), са към края на отчетния месец.

Източник: БНБ, МФ, търговските банки и местни физически и юридически лица.

## 2.7. МЕЖДУНАРОДНА ИНВЕСТИЦИОННА ПОЗИЦИЯ НА БЪЛГАРИЯ\*

(млн. евро)

	III.2005	VI.2005	IX.2005	XII.2005	III.2006	VI.2006
<b>Международна инвестиционна позиция, нето</b>	<b>-5 592.1</b>	<b>-5 667.7</b>	<b>-6 454.9</b>	<b>-7 546.9</b>	<b>-8 062.1</b>	<b>-8 216.9</b>
<b>Активи</b>	<b>12 064.3</b>	<b>12 595.1</b>	<b>12 891.2</b>	<b>13 281.8</b>	<b>13 437.0</b>	<b>14 221.0</b>
Преки инвестиции в чужбина	-53.1	-45.1	169.3	153.7	171.5	171.1
Дялов капитал и реинвестирана печалба	136.2	143.6	162.1	151.4	158.0	158.6
Друг капитал	-189.2	-188.8	7.2	2.3	13.5	12.5
Портфейлни инвестиции	674.4	595.2	690.1	676.0	720.0	700.5
Акции	24.5	25.9	25.9	25.5	28.1	32.1
Дългови книжа	649.9	569.3	664.1	650.5	691.9	668.4
Облигации	538.2	475.2	527.7	511.5	555.3	551.7
Инструменти на паричния пазар	111.6	94.1	136.4	139.0	136.6	116.7
Финансови деривати	0.0	0.0	0.0	0.0	0.0	0.0
Други инвестиции	4 695.1	4 591.9	4 733.1	5 081.8	5 529.1	5 474.5
Търговски кредити	426.9	449.3	457.4	457.8	746.3	789.4
Заеми	234.2	176.9	156.4	160.1	138.0	202.7
Централна банка	0.0	0.0	0.0	0.0	0.0	0.0
Държавно управление	0.0	0.0	0.0	0.0	0.0	0.0
Търговски банки	214.2	148.6	121.7	120.8	105.8	153.8
Други сектори	19.9	28.3	34.7	39.3	32.2	48.9
Валута и депозити	1 981.8	2 105.9	2 243.7	2 566.2	2 917.1	2 829.9
Други активи	2 052.2	1 859.9	1 875.6	1 897.6	1 727.7	1 652.5
Централна банка	11.4	11.4	11.4	11.4	12.1	12.1
Държавно управление	1 526.9	1 637.0	1 650.0	1 682.1	1 648.8	1 579.6
Търговски банки	513.9	211.5	214.2	204.1	66.7	60.8
Други сектори	0.0	0.0	0.0	0.0	0.0	0.0
Резервни активи	6 747.8	7 453.2	7 298.8	7 370.3	7 016.5	7 874.9
<b>Пасиви</b>	<b>17 656.4</b>	<b>18 262.9</b>	<b>19 346.1</b>	<b>20 828.7</b>	<b>21 499.0</b>	<b>22 437.9</b>
Преки инвестиции в България	6 800.1	7 219.5	8 602.9	9 674.3	9 880.6	10 487.8
Дялов капитал и реинвестирана печалба	4 990.8	5 078.2	5 465.6	5 969.4	6 032.7	6 236.3
Друг капитал	1 809.4	2 141.2	3 137.3	3 704.9	3 847.8	4 251.4
Портфейлни инвестиции	2 243.5	2 296.6	1 818.6	1 762.1	1 832.7	1 776.2
Акции	29.9	29.1	28.9	30.1	13.5	15.9
Дългови книжа	2 213.6	2 267.4	1 789.7	1 732.0	1 819.1	1 760.3
Облигации	2 213.6	2 267.4	1 789.7	1 732.0	1 819.1	1 760.3
Инструменти на паричния пазар	0.0	0.0	0.0	0.0	0.0	0.0
Финансови деривати	0.0	15.0	19.8	26.7	18.6	29.0
Други инвестиции	8 612.7	8 731.8	8 904.8	9 365.5	9 767.2	10 144.9
Търговски кредити	952.8	1 010.9	1 008.3	1 127.6	1 157.7	1 185.9
Заеми	5 829.8	6 397.5	6 715.7	6 698.9	6 776.2	7 218.8
Централна банка	855.4	830.9	778.3	559.5	357.9	316.9
Държавно управление	2 090.6	2 146.3	2 073.5	2 171.4	1 943.5	1 919.7
Търговски банки	547.2	662.0	1 016.7	919.9	1 058.9	1 199.9
Други сектори	2 336.6	2 758.3	2 847.2	3 048.0	3 415.9	3 782.3
Валута и депозити	1 712.7	1 188.0	1 020.1	1 396.6	1 659.0	1 542.7
Други пасиви	117.4	135.3	160.7	142.4	174.3	197.5
Централна банка	0.0	0.0	0.0	0.0	0.0	0.0
Държавно управление	0.3	0.4	0.4	0.4	0.4	0.4
Търговски банки	117.1	135.0	160.3	142.0	173.9	197.2
Други сектори	0.0	0.0	0.0	0.0	0.0	0.0

\* Предварителни данни

Източник: БНБ.



## 2.8. РАМКА НА МЕЖДУНАРОДНИТЕ РЕЗЕРВИ И ЛИКВИДНОСТ В ЧУЖДЕСТРАННА ВАЛУТА

## 2.8.1. Част I. ОФИЦИАЛНИ РЕЗЕРВНИ АКТИВИ И ДРУГИ АКТИВИ В ЧУЖДЕСТРАННА ВАЛУТА (ПРИБЛИЗИТЕЛНА ПАЗАРНА СТОЙНОСТ)

	X.2005	XI.2005	XII.2005	I.2006	II.2006	III.2006	IV.2006	V.2006	VI.2006	VII.2006	VIII.2006	IX.2006	X.2006
<b>А. Официални резервни активи</b>	<b>7290.7</b>	<b>7566.5</b>	<b>7370.3</b>	<b>6887.1</b>	<b>6859.3</b>	<b>7016.5</b>	<b>7334.1</b>	<b>7793.4</b>	<b>7874.9</b>	<b>8322.7</b>	<b>8136.7</b>	<b>8446.7</b>	<b>8652.8</b>
1) Резерви в чуждестранна валута (в конвертируеми чуждестранни валути) <sup>1</sup>	6674.1	6913.9	6689.5	6164.8	6161.9	6295.9	6606.3	7065.7	7189.2	7592.3	7430.3	7749.0	7946.3
а) Ценни книжа от които: с емитент със седалище в отчитащата страна, но с месторазположение в чужбина	4923.8	5020.7	4951.8	4728.7	4438.2	4408.1	4834.4	4676.0	4952.5	4901.2	5179.0	5180.5	5423.4
б) общо валутни депозити в: други национални централни банки, БМР и МВФ	1750.3	1893.2	1737.8	1436.0	1723.6	1887.8	1772.0	2389.7	2236.6	2691.1	2251.3	2568.5	2522.8
банки със седалище в отчитащата страна	23.7	118.6	44.9	75.8	78.9	40.6	28.1	80.8	37.1	36.0	40.4	42.6	52.1
от които: с месторазположение в чужбина	-	-	-	-	-	-	-	-	-	-	-	-	-
банки със седалище извън отчитащата страна	1726.6	1774.6	1692.9	1360.2	1644.7	1847.2	1743.8	2308.9	2199.5	2655.0	2210.9	2525.9	2470.7
от които: с месторазположение в отчитащата страна	-	-	-	-	-	-	-	-	-	-	-	-	-
2) Резервна позиция при МВФ	39.7	39.9	40.0	39.4	39.9	39.3	38.8	38.4	38.5	38.5	38.3	38.6	38.6
3) СПТ	8.6	0.9	0.9	8.4	1.4	1.4	4.9	0.8	0.8	5.4	1.2	1.2	4.7
4) Злато (включително златни депозити и суап) <sup>2</sup>	501.8	536.5	554.6	602.3	599.1	616.7	650.3	649.7	603.9	638.7	618.8	607.3	605.5
обем в милиони чисти тройунци	1.3	1.3	1.3	1.3	1.3	1.3	1.3	1.3	1.3	1.3	1.3	1.3	1.3
5) Други резервни активи	66.5	75.3	85.4	72.3	57.0	63.1	33.9	38.9	42.6	47.8	48.0	50.6	57.8
финансови деривати	-	-	-	-	-	-	-	-	-	-	-	-	-
заеми към небанкови институции – чуждестранни лица	-	-	-	-	-	-	-	-	-	-	-	-	-
други <sup>3</sup>	66.5	75.3	85.4	72.3	57.0	63.1	33.9	38.9	42.6	47.8	48.0	50.6	57.8
<b>Б. Други активи в чуждестранна валута</b>	<b>272.3</b>	<b>279.5</b>	<b>259.7</b>	<b>253.7</b>	<b>259.1</b>	<b>227.8</b>	<b>249.2</b>	<b>269.8</b>	<b>256.8</b>	<b>322.3</b>	<b>340.4</b>	<b>321.0</b>	<b>320.3</b>
ценни книжа извън официалните резервни активи	-	-	-	-	-	-	-	-	-	-	-	-	-
депозити извън официалните резервни активи <sup>4</sup>	270.2	277.2	250.8	244.0	249.4	217.9	238.8	259.4	247.0	312.1	330.4	311.2	310.7
заеми извън официалните резервни активи	-	-	-	-	-	-	-	-	-	-	-	-	-
финансови деривати извън официалните резервни активи	-	-	-	-	-	-	-	-	-	-	-	-	-
злато извън официалните резервни активи	2.2	2.3	8.9	9.7	9.6	9.9	10.4	10.5	9.8	10.2	10.0	9.7	9.6
други <sup>5</sup>	-	-	-	-	-	-	-	-	-	-	-	-	-

<sup>1</sup> Резерви в чуждестранна валута, управлявани пряко от БНБ.<sup>2</sup> Златото се оценява по пазарна цена.<sup>3</sup> Нагрупана начислена лихва.<sup>4</sup> Депозити на правителството в местни банки.<sup>5</sup> Обезпечение на брейди облигации.

Източник: БНБ.

## 2.8.2. Част II. БЕЗУСЛОВНО ИЗТИЧАНЕ НА АКТИВИ В ЧУЖДЕСТРАННА ВАЛУТА (НОМИНАЛНА СТОЙНОСТ) ПРЕЗ СЛЕДВАЩИТЕ 12 МЕСЕЦА

(млн. евро)

	X.2005	XI.2005	XII.2005	I.2006	II.2006	III.2006	IV.2006	V.2006	VI.2006	VII.2006	VIII.2006	IX.2006	X.2006
<b>ОБЩО</b>													
<b>1. Заеми в чуждестранна валута; ценни книжа и депозити</b>	<b>-758.5</b>	<b>-748.7</b>	<b>-877.4</b>	<b>-734.7</b>	<b>-813.3</b>	<b>-817.0</b>	<b>-817.0</b>	<b>-809.2</b>	<b>-816.9</b>	<b>-805.4</b>	<b>-801.2</b>	<b>-812.2</b>	<b>-816.6</b>
изходящи потоци (-) (главница)	-480.6	-475.3	-610.3	-473.1	-555.2	-557.7	-554.8	-548.7	-552.9	-547.5	-544.3	-554.5	-557.0
изходящи потоци (-) (лихва)	-277.8	-273.4	-267.2	-261.7	-258.1	-259.3	-262.2	-260.5	-264.1	-257.9	-256.8	-257.7	-259.6
входящи потоци (+) (главница)	-	-	-	-	-	-	-	-	-	-	-	-	-
входящи потоци (+) (лихва)	-	-	-	-	-	-	-	-	-	-	-	-	-
<b>2. Агрегирани къси и дълги позиции във форуърди и фючърси в чуждестранна валута спрямо местна валута (включително форуърд частта на валутните суапове)</b>	-	-	-	-	-	-	-	-	-	-	-	-	-
а) къси позиции (-)	-	-	-	-	-	-	-	-	-	-	-	-	-
б) дълги позиции (+)	-	-	-	-	-	-	-	-	-	-	-	-	-
<b>3. Други</b>	-	-	-	-	-	-	-	-	-	-	-	-	-
изходящи потоци по репосделки (-)	-	-	-	-	-	-	-	-	-	-	-	-	-
входящи потоци по обратни репосделки (+)	-	-	-	-	-	-	-	-	-	-	-	-	-
търговски кредит (-)	-	-	-	-	-	-	-	-	-	-	-	-	-
търговски кредит (+)	-	-	-	-	-	-	-	-	-	-	-	-	-
други сметки за плащане (-)	-	-	-	-	-	-	-	-	-	-	-	-	-
други сметки за получаване (+)	-	-	-	-	-	-	-	-	-	-	-	-	-
<b>С ОСТАТЪЧЕН МАГУРИТЕТ, ПО-МАЛЪК ИЛИ РАВЕН НА 1 МЕСЕЦ (n &lt;= 1)</b>													
<b>1. Заеми в чуждестранна валута; ценни книжа и депозити</b>	<b>-43.4</b>	<b>-94.8</b>	<b>-322.1</b>	<b>-233.2</b>	<b>-33.1</b>	<b>-18.5</b>	<b>-22.4</b>	<b>-48.3</b>	<b>-58.5</b>	<b>-19.3</b>	<b>-37.6</b>	<b>-15.4</b>	<b>-14.2</b>
изходящи потоци (-) (главница)	-34.0	-82.4	-212.1	-205.3	-26.2	-12.5	-10.4	-36.5	-12.5	-12.8	-29.0	-8.5	-8.3
изходящи потоци (-) (лихва)	-9.4	-12.4	-110.1	-27.9	-6.9	-6.0	-12.0	-11.8	-46.0	-6.5	-8.5	-6.9	-5.9
входящи потоци (+) (главница)	-	-	-	-	-	-	-	-	-	-	-	-	-
входящи потоци (+) (лихва)	-	-	-	-	-	-	-	-	-	-	-	-	-
<b>2. Агрегирани къси и дълги позиции във форуърди и фючърси в чуждестранна валута спрямо местна валута (включително форуърд частта на валутните суапове)</b>	-	-	-	-	-	-	-	-	-	-	-	-	-
а) къси позиции (-)	-	-	-	-	-	-	-	-	-	-	-	-	-
б) дълги позиции (+)	-	-	-	-	-	-	-	-	-	-	-	-	-
<b>3. Други</b>	-	-	-	-	-	-	-	-	-	-	-	-	-
изходящи потоци по репосделки (-)	-	-	-	-	-	-	-	-	-	-	-	-	-
входящи потоци по обратни репосделки (+)	-	-	-	-	-	-	-	-	-	-	-	-	-
търговски кредит (-)	-	-	-	-	-	-	-	-	-	-	-	-	-
търговски кредит (+)	-	-	-	-	-	-	-	-	-	-	-	-	-
други сметки за плащане (-)	-	-	-	-	-	-	-	-	-	-	-	-	-
други сметки за получаване (+)	-	-	-	-	-	-	-	-	-	-	-	-	-

(продължава)

2.8.2. Част II. БЕЗУСЛОВНО ИЗТИЧАНЕ НА АКТИВИ В ЧУЖДЕСТРАННА ВАЛУТА (НОМИНАЛНА СТОЙНОСТ) ПРЕЗ СЛЕДВАЩИТЕ 12 МЕСЕЦА  
(продължение)

(млн. евро)

	X.2005	XI.2005	XII.2005	I.2006	II.2006	III.2006	IV.2006	V.2006	VI.2006	VII.2006	VIII.2006	IX.2006	X.2006
<b>С ОСТАТЪЧЕН МАТУРИТЕТ, ПО-ГОЛЯМ ОТ 1 И ПО-МАЛЪК ИЛИ РАВЕН НА 3 МЕСЕЦА (1 &lt; n &lt;= 3)</b>													
<b>1. Заеми в чуждестранна валута; ценни книжа и депозити</b>	<b>-225.3</b>	<b>-234.4</b>	<b>-129.6</b>	<b>-55.0</b>	<b>-40.8</b>	<b>-73.1</b>	<b>-109.3</b>	<b>-77.8</b>	<b>-57.3</b>	<b>-53.4</b>	<b>-29.6</b>	<b>-125.5</b>	<b>-226.5</b>
изходящи потоци (-) (главница)	-103.2	-95.9	-93.9	-41.1	-23.0	-49.2	-51.4	-25.4	-42.2	-37.9	-17.0	-105.7	-104.1
изходящи потоци (-) (лихва)	-122.1	-138.5	-35.7	-13.9	-17.8	-23.8	-57.9	-52.4	-15.1	-15.5	-12.6	-19.8	-122.4
входящи потоци (+) (главница)	-	-	-	-	-	-	-	-	-	-	-	-	-
входящи потоци (+) (лихва)	-	-	-	-	-	-	-	-	-	-	-	-	-
<b>2. Агрегирани къси и дълги позиции във форуърди и фючърси в чуждестранна валута спрямо местна валута (включително форуърд частта на валутните суапове)</b>	-	-	-	-	-	-	-	-	-	-	-	-	-
а) къси позиции (-)	-	-	-	-	-	-	-	-	-	-	-	-	-
б) дълги позиции (+)	-	-	-	-	-	-	-	-	-	-	-	-	-
<b>3. Други</b>	-	-	-	-	-	-	-	-	-	-	-	-	-
изходящи потоци по репосделки (-)	-	-	-	-	-	-	-	-	-	-	-	-	-
входящи потоци по обратни репосделки (+)	-	-	-	-	-	-	-	-	-	-	-	-	-
търговски кредит (-)	-	-	-	-	-	-	-	-	-	-	-	-	-
търговски кредит (+)	-	-	-	-	-	-	-	-	-	-	-	-	-
други сметки за плащане (-)	-	-	-	-	-	-	-	-	-	-	-	-	-
други сметки за получаване (+)	-	-	-	-	-	-	-	-	-	-	-	-	-
<b>С ОСТАТЪЧЕН МАТУРИТЕТ, ПО-ГОЛЯМ ОТ 3 И ПО-МАЛЪК ИЛИ РАВЕН НА 12 МЕСЕЦА (3 &lt; n &lt;= 12)</b>													
<b>1. Заеми в чуждестранна валута; ценни книжа и депозити</b>	<b>-489.8</b>	<b>-419.5</b>	<b>-423.7</b>	<b>-446.6</b>	<b>-739.4</b>	<b>-725.5</b>	<b>-685.3</b>	<b>-683.1</b>	<b>-701.2</b>	<b>-732.8</b>	<b>-734.0</b>	<b>-671.3</b>	<b>-575.9</b>
изходящи потоци (-) (главница)	-343.4	-297.0	-304.3	-226.7	-506.0	-495.9	-493.0	-486.9	-498.2	-496.8	-498.3	-440.3	-444.5
изходящи потоци (-) (лихва)	-146.4	-122.4	-121.4	-219.9	-233.4	-229.5	-192.4	-196.2	-203.0	-235.9	-235.7	-231.0	-131.4
входящи потоци (+) (главница)	-	-	-	-	-	-	-	-	-	-	-	-	-
входящи потоци (+) (лихва)	-	-	-	-	-	-	-	-	-	-	-	-	-
<b>2. Агрегирани къси и дълги позиции във форуърди и фючърси в чуждестранна валута спрямо местна валута (включително форуърд частта на валутните суапове)</b>	-	-	-	-	-	-	-	-	-	-	-	-	-
а) къси позиции (-)	-	-	-	-	-	-	-	-	-	-	-	-	-
б) дълги позиции (+)	-	-	-	-	-	-	-	-	-	-	-	-	-
<b>3. Други</b>	-	-	-	-	-	-	-	-	-	-	-	-	-
изходящи потоци по репосделки (-)	-	-	-	-	-	-	-	-	-	-	-	-	-
входящи потоци по обратни репосделки (+)	-	-	-	-	-	-	-	-	-	-	-	-	-
търговски кредит (-)	-	-	-	-	-	-	-	-	-	-	-	-	-
търговски кредит (+)	-	-	-	-	-	-	-	-	-	-	-	-	-
други сметки за плащане (-)	-	-	-	-	-	-	-	-	-	-	-	-	-
други сметки за получаване (+)	-	-	-	-	-	-	-	-	-	-	-	-	-

Източник: БНБ.

## 2.8.3. Част III. УСЛОВНО ИЗТИЧАНЕ НА АКТИВИ В ЧУЖДЕСТРАННА ВАЛУТА (НОМИНАЛНА СТОЙНОСТ) ПРЕЗ СЛЕДВАЩИТЕ 12 МЕСЕЦА

(млн. евро)

	X.2005	XI.2005	XII.2005	I.2006	II.2006	III.2006	IV.2006	V.2006	VI.2006	VII.2006	VIII.2006	IX.2006	X.2006
<b>ОБЩО</b>													
<b>1. Условни задължения в чуждестранна валута</b>	-52.3	-51.8	-52.1	-52.3	-53.4	-54.9	-54.9	-54.7	-58.2	-59.0	-61.8	-61.8	-62.8
а) гаранции за обезпечение по дълг, дължим до 1 година	-	-	-	-	-	-	-	-	-	-	-	-	-
б) други условни задължения	-52.3	-51.8	-52.1	-52.3	-53.4	-54.9	-54.9	-54.7	-58.2	-59.0	-61.8	-61.8	-62.8
<b>2. Цени книжа в чуждестранна валута, емитирани с включени опции (упражняеми облигации)</b>	-	-	-	-	-	-	-	-	-	-	-	-	-
<b>3.1. Неусвоени, безусловни кредитни линии, предоставени от:</b>	-	-	-	-	-	-	-	-	-	-	-	-	-
а) други национални парични власти; БМР; МВФ; други международни организации	-	-	-	-	-	-	-	-	-	-	-	-	-
други национални парични власти (+)	-	-	-	-	-	-	-	-	-	-	-	-	-
БМР (+)	-	-	-	-	-	-	-	-	-	-	-	-	-
МВФ (+)	-	-	-	-	-	-	-	-	-	-	-	-	-
б) банки и други финансови институции със седалище в отчитащата страна (+)	-	-	-	-	-	-	-	-	-	-	-	-	-
в) банки и други финансови институции със седалище извън отчитащата страна (+)	-	-	-	-	-	-	-	-	-	-	-	-	-
<b>3.2. Неусвоени, безусловни кредитни линии, предоставени на:</b>	-	-	-	-	-	-	-	-	-	-	-	-	-
а) други национални парични власти; БМР; МВФ; други международни организации	-	-	-	-	-	-	-	-	-	-	-	-	-
други национални парични власти (-)	-	-	-	-	-	-	-	-	-	-	-	-	-
БМР (-)	-	-	-	-	-	-	-	-	-	-	-	-	-
МВФ (-)	-	-	-	-	-	-	-	-	-	-	-	-	-
б) банки и други финансови институции със седалище в отчитащата страна (-)	-	-	-	-	-	-	-	-	-	-	-	-	-
в) банки и други финансови институции със седалище извън отчитащата страна (-)	-	-	-	-	-	-	-	-	-	-	-	-	-
<b>4. Агрегирани къси и дълги позиции в опции в чуждестранна валута спрямо местна валута</b>	-	-	-	-	-	-	-	-	-	-	-	-	-
а) къси позиции	-	-	-	-	-	-	-	-	-	-	-	-	-
купени пут опции (put options) <sup>1</sup>	-	-	-	-	-	-	-	-	-	-	-	-	-
записани кол опции (call options) <sup>2</sup>	-	-	-	-	-	-	-	-	-	-	-	-	-
б) дълги позиции	-	-	-	-	-	-	-	-	-	-	-	-	-
купени кол опции (call options)	-	-	-	-	-	-	-	-	-	-	-	-	-
записани пут опции (put options)	-	-	-	-	-	-	-	-	-	-	-	-	-

(продължава)

2.8.3. Част III. УСЛОВНО ИЗГИЧАНЕ НА АКТИВИ В ЧУЖДЕСТРАННА ВАЛУТА (НОМИНАЛНА СТОЙНОСТ) ПРЕЗ СЛЕДВАЩИТЕ 12 МЕСЕЦА  
(продължение)

(млн. евро)

	X.2005	XI.2005	XII.2005	I.2006	II.2006	III.2006	IV.2006	V.2006	VI.2006	VII.2006	VIII.2006	IX.2006	X.2006
<b>Допълнителни показатели: опции „в паритет“</b>													
1) По текущи валутни курсове	-	-	-	-	-	-	-	-	-	-	-	-	-
а) къса позиция	-	-	-	-	-	-	-	-	-	-	-	-	-
б) дълга позиция	-	-	-	-	-	-	-	-	-	-	-	-	-
2) + 5% (обезпечаване с 5%)	-	-	-	-	-	-	-	-	-	-	-	-	-
а) къса позиция	-	-	-	-	-	-	-	-	-	-	-	-	-
б) дълга позиция	-	-	-	-	-	-	-	-	-	-	-	-	-
3) -5% (надценяване с 5%)	-	-	-	-	-	-	-	-	-	-	-	-	-
а) къса позиция	-	-	-	-	-	-	-	-	-	-	-	-	-
б) дълга позиция	-	-	-	-	-	-	-	-	-	-	-	-	-
4) +10% (обезпечаване с 10%)	-	-	-	-	-	-	-	-	-	-	-	-	-
а) къса позиция	-	-	-	-	-	-	-	-	-	-	-	-	-
б) дълга позиция	-	-	-	-	-	-	-	-	-	-	-	-	-
5) -10% (надценяване с 10%)	-	-	-	-	-	-	-	-	-	-	-	-	-
а) къса позиция	-	-	-	-	-	-	-	-	-	-	-	-	-
б) дълга позиция	-	-	-	-	-	-	-	-	-	-	-	-	-
6) други	-	-	-	-	-	-	-	-	-	-	-	-	-
а) къса позиция	-	-	-	-	-	-	-	-	-	-	-	-	-
б) дълга позиция	-	-	-	-	-	-	-	-	-	-	-	-	-
<b>С ОСТАТЪЧЕН МАТУРИТЕТ, ПО-МАЛЪК ИЛИ РАВЕН НА 1 МЕСЕЦ (n &lt;= 1)</b>													
1. Условни задължения в чуждестранна валута	-1.6	-8.2	-0.6	-4.0	-3.0	-3.0	-4.0	-8.4	-0.8	-4.2	-3.3	-5.9	-1.7
а) гаранции за обезпечение по дълг, дължим до 1 година	-	-	-	-	-	-	-	-	-	-	-	-	-
б) други условни задължения	-1.6	-8.2	-0.6	-4.0	-3.0	-3.0	-4.0	-8.4	-0.8	-4.2	-3.3	-5.9	-1.7
2. Ценни книжа в чуждестранна валута, емитирани с включени опции (упражняеми облигации)	-	-	-	-	-	-	-	-	-	-	-	-	-
3.1. Неусвоени, безусловни кредитни линии, предоставени от:	-	-	-	-	-	-	-	-	-	-	-	-	-
а) други национални парични власти; БМР; МВФ; други международни организации	-	-	-	-	-	-	-	-	-	-	-	-	-
б) други национални парични власти (+)	-	-	-	-	-	-	-	-	-	-	-	-	-
БМР (+)	-	-	-	-	-	-	-	-	-	-	-	-	-
МВФ (+)	-	-	-	-	-	-	-	-	-	-	-	-	-
б) банки и други финансови институции със седалище в отчитаната страна (+)	-	-	-	-	-	-	-	-	-	-	-	-	-
в) банки и други финансови институции със седалище извън отчитаната страна (+)	-	-	-	-	-	-	-	-	-	-	-	-	-

(продължава)

## 2.8.3. Част III. УСЛОВНО ИЗТИЧАНЕ НА АКТИВИ В ЧУЖДЕСТРАННА ВАЛУТА (НОМИНАЛНА СТОЙНОСТ) ПРЕЗ СЛЕДВАЩИТЕ 12 МЕСЕЦА (продължение)

(млн. евро)

	X.2005	XI.2005	XII.2005	I.2006	II.2006	III.2006	IV.2006	V.2006	VI.2006	VII.2006	VIII.2006	IX.2006	X.2006
<b>3.2. Неусвоени, безусловни кредитни линии, предоставени на:</b>	-	-	-	-	-	-	-	-	-	-	-	-	-
а) други национални парични власти; БМР; МВФ; други международни организации	-	-	-	-	-	-	-	-	-	-	-	-	-
б) други национални парични власти (-) БМР (-) МВФ (-)	-	-	-	-	-	-	-	-	-	-	-	-	-
в) банки и други финансови институции със седалище в отчитаната страна (-) банки и други финансови институции със седалище извън отчитаната страна (-)	-	-	-	-	-	-	-	-	-	-	-	-	-
<b>4. Агрегирани къси и дълги позиции в опции в чуждестранна валута спрямо местна валута</b>	-	-	-	-	-	-	-	-	-	-	-	-	-
а) къси позиции купени пут опции (put options) записани кол опции (call options)	-	-	-	-	-	-	-	-	-	-	-	-	-
б) дълги позиции купени кол опции (call options) записани пут опции (put options)	-	-	-	-	-	-	-	-	-	-	-	-	-
<b>Допълнителни показатели: опции „в парите“</b>	-	-	-	-	-	-	-	-	-	-	-	-	-
1) По текущи валутни курсове	-	-	-	-	-	-	-	-	-	-	-	-	-
а) къса позиция	-	-	-	-	-	-	-	-	-	-	-	-	-
б) дълга позиция	-	-	-	-	-	-	-	-	-	-	-	-	-
2) + 5% (обезценяване с 5%)	-	-	-	-	-	-	-	-	-	-	-	-	-
а) къса позиция	-	-	-	-	-	-	-	-	-	-	-	-	-
б) дълга позиция	-	-	-	-	-	-	-	-	-	-	-	-	-
3) - 5% (надценяване с 5%)	-	-	-	-	-	-	-	-	-	-	-	-	-
а) къса позиция	-	-	-	-	-	-	-	-	-	-	-	-	-
б) дълга позиция	-	-	-	-	-	-	-	-	-	-	-	-	-
4) + 10% (обезценяване с 10%)	-	-	-	-	-	-	-	-	-	-	-	-	-
а) къса позиция	-	-	-	-	-	-	-	-	-	-	-	-	-
б) дълга позиция	-	-	-	-	-	-	-	-	-	-	-	-	-
5) - 10% (надценяване с 10%)	-	-	-	-	-	-	-	-	-	-	-	-	-
а) къса позиция	-	-	-	-	-	-	-	-	-	-	-	-	-
б) дълга позиция	-	-	-	-	-	-	-	-	-	-	-	-	-
6) Други	-	-	-	-	-	-	-	-	-	-	-	-	-
а) къса позиция	-	-	-	-	-	-	-	-	-	-	-	-	-
б) дълга позиция	-	-	-	-	-	-	-	-	-	-	-	-	-

(продължава)

2.8.3. Част III. УСЛОВНО ИЗТИЧАНЕ НА АКТИВИ В ЧУЖДЕСТРАННА ВАЛУТА (НОМИНАЛНА СТОЙНОСТ) ПРЕЗ СЛЕДВАЩИТЕ 12 МЕСЕЦА  
(продължение)

(млн. евро)

	X.2005	XI.2005	ХІІ.2005	I.2006	II.2006	III.2006	IV.2006	V.2006	VI.2006	VII.2006	VIII.2006	IX.2006	X.2006
<b>С ОСТАТЪЧЕН МАТУРИТЕТ, ПО-ГОЛЯМ ОТ 1 ИЛИ ПО-МАЛЪК ИЛИ РАВЕН НА 3 МЕСЕЦА (1 &lt; n &lt;= 3)</b>													
<b>1. Услови за обезпечение в чуждестранна валута</b>	-9,0	-4,6	-7,0	-6,0	-7,0	-15,9	-12,6	-5,2	-7,7	-9,7	-8,2	-10,6	-9,8
а) гаранции за обезпечение по дълг, дължим до 1 година	-	-	-	-	-	-	-	-	-	-	-	-	-
б) други условия задължения	-9,0	-4,6	-7,0	-6,0	-7,0	-15,9	-12,6	-5,2	-7,7	-9,7	-8,2	-10,6	-9,8
<b>2. Ценни книжа в чуждестранна валута, емитирани с включени опции (упражняеми облигации)</b>	-	-	-	-	-	-	-	-	-	-	-	-	-
<b>3.1. Неусвоени, безусловни кредитни линии, предоставени от:</b>	-	-	-	-	-	-	-	-	-	-	-	-	-
а) други национални парични власти; БМР; МВФ; други международни организации	-	-	-	-	-	-	-	-	-	-	-	-	-
други национални парични власти (+)	-	-	-	-	-	-	-	-	-	-	-	-	-
БМР (+)	-	-	-	-	-	-	-	-	-	-	-	-	-
МВФ (+)	-	-	-	-	-	-	-	-	-	-	-	-	-
б) банки и други финансови институции със седалище в отчитащата страна (+)	-	-	-	-	-	-	-	-	-	-	-	-	-
в) банки и други финансови институции със седалище извън отчитащата страна (+)	-	-	-	-	-	-	-	-	-	-	-	-	-
<b>3.2. Неусвоени, безусловни кредитни линии, предоставени на:</b>	-	-	-	-	-	-	-	-	-	-	-	-	-
а) други национални парични власти; БМР; МВФ; други международни организации	-	-	-	-	-	-	-	-	-	-	-	-	-
други национални парични власти (-)	-	-	-	-	-	-	-	-	-	-	-	-	-
БМР (-)	-	-	-	-	-	-	-	-	-	-	-	-	-
МВФ (-)	-	-	-	-	-	-	-	-	-	-	-	-	-
б) банки и други финансови институции със седалище в отчитащата страна (-)	-	-	-	-	-	-	-	-	-	-	-	-	-
в) банки и други финансови институции със седалище извън отчитащата страна (-)	-	-	-	-	-	-	-	-	-	-	-	-	-
<b>4. Агрегирани към и дълги позиции в опции в чуждестранна валута спрямо местна валута</b>	-	-	-	-	-	-	-	-	-	-	-	-	-
а) къси позиции	-	-	-	-	-	-	-	-	-	-	-	-	-
купени пут опции (put options)	-	-	-	-	-	-	-	-	-	-	-	-	-
записани кол опции (call options)	-	-	-	-	-	-	-	-	-	-	-	-	-
б) дълги позиции	-	-	-	-	-	-	-	-	-	-	-	-	-
купени кол опции (call options)	-	-	-	-	-	-	-	-	-	-	-	-	-
записани пут опции (put options)	-	-	-	-	-	-	-	-	-	-	-	-	-

(продължава)

## 2.8.3. Част III. УСЛОВНО ИЗТИЧАНЕ НА АКТИВИ В ЧУЖДЕСТРАННА ВАЛУТА (НОМИНАЛНА СТОЙНОСТ) ПРЕЗ СЛЕДВАЩИТЕ 12 МЕСЕЦА (продължение)

	X.2005	XI.2005	XII.2005	I.2006	II.2006	III.2006	IV.2006	V.2006	VI.2006	VII.2006	VIII.2006	IX.2006	X.2006	(млн. евро)
<b>Допълнителни показатели: опции „в паритет“</b>														
1) По текущи валутни курсове	-	-	-	-	-	-	-	-	-	-	-	-	-	-
а) къса позиция	-	-	-	-	-	-	-	-	-	-	-	-	-	-
б) дълга позиция	-	-	-	-	-	-	-	-	-	-	-	-	-	-
2) + 5% (обезценяване с 5%)	-	-	-	-	-	-	-	-	-	-	-	-	-	-
а) къса позиция	-	-	-	-	-	-	-	-	-	-	-	-	-	-
б) дълга позиция	-	-	-	-	-	-	-	-	-	-	-	-	-	-
3) - 5% (надценяване с 5%)	-	-	-	-	-	-	-	-	-	-	-	-	-	-
а) къса позиция	-	-	-	-	-	-	-	-	-	-	-	-	-	-
б) дълга позиция	-	-	-	-	-	-	-	-	-	-	-	-	-	-
4) + 10% (обезценяване с 10%)	-	-	-	-	-	-	-	-	-	-	-	-	-	-
а) къса позиция	-	-	-	-	-	-	-	-	-	-	-	-	-	-
б) дълга позиция	-	-	-	-	-	-	-	-	-	-	-	-	-	-
5) - 10% (надценяване с 10%)	-	-	-	-	-	-	-	-	-	-	-	-	-	-
а) къса позиция	-	-	-	-	-	-	-	-	-	-	-	-	-	-
б) дълга позиция	-	-	-	-	-	-	-	-	-	-	-	-	-	-
б) Други	-	-	-	-	-	-	-	-	-	-	-	-	-	-
а) къса позиция	-	-	-	-	-	-	-	-	-	-	-	-	-	-
б) дълга позиция	-	-	-	-	-	-	-	-	-	-	-	-	-	-

**С ОСТАТЪЧЕН МАТУРИТЕТ, ПО-ГОЛЯМ ОТ 3 И ПО-МАЛЪК ИЛИ РАВЕН НА 12 МЕСЕЦА (3 < p <= 12)**

1. Условни задължения в чуждестранна валута	-41.6	-39.0	-44.5	-42.3	-43.3	-36.0	-38.3	-41.1	-49.8	-45.1	-50.4	-45.3	-51.3	
а) гаранции за обезпечение по дълг, дължим до 1 година	-	-	-	-	-	-	-	-	-	-	-	-	-	-
б) други условни задължения	-41.6	-39.0	-44.5	-42.3	-43.3	-36.0	-38.3	-41.1	-49.8	-45.1	-50.4	-45.3	-51.3	
2. Ценни книжа в чуждестранна валута, емитирани с включени опции (упражняеми облигации)	-	-	-	-	-	-	-	-	-	-	-	-	-	-
3.1. Неусвоени, безусловни кредитни линии, предоставени от:	-	-	-	-	-	-	-	-	-	-	-	-	-	-
а) други национални парични власти; БМР; МВФ; други международни организации	-	-	-	-	-	-	-	-	-	-	-	-	-	-
б) други национални парични власти (+)	-	-	-	-	-	-	-	-	-	-	-	-	-	-
БМР (+)	-	-	-	-	-	-	-	-	-	-	-	-	-	-
МВФ (+)	-	-	-	-	-	-	-	-	-	-	-	-	-	-
б) банки и други финансови институции със седалище в отчитащата страна (+)	-	-	-	-	-	-	-	-	-	-	-	-	-	-
в) банки и други финансови институции със седалище извън отчитащата страна (+)	-	-	-	-	-	-	-	-	-	-	-	-	-	-

(продължава)



2.8.3. Част III. УСЛОВНО ИЗТИЧАНЕ НА АКТИВИ В ЧУЖДЕСТРАННА ВАЛУТА (НОМИНАЛНА СТОЙНОСТ) ПРЕЗ СЛЕДВАЩИТЕ 12 МЕСЕЦА  
(продължение)

(млн. евро)

	X.2005	XI.2005	ХІІ.2005	I.2006	II.2006	III.2006	IV.2006	V.2006	VI.2006	VII.2006	VIII.2006	IX.2006	X.2006
<b>3.2. Неусвоени, безусловни кредитни линии, представени на:</b>	-	-	-	-	-	-	-	-	-	-	-	-	-
а) други национални парични власти; БМР; МВФ; други международни организации	-	-	-	-	-	-	-	-	-	-	-	-	-
други национални парични власти (-)	-	-	-	-	-	-	-	-	-	-	-	-	-
БМР (-)	-	-	-	-	-	-	-	-	-	-	-	-	-
МВФ (-)	-	-	-	-	-	-	-	-	-	-	-	-	-
б) банки и други финансови институции със седалище в отчитащата страна (-)	-	-	-	-	-	-	-	-	-	-	-	-	-
в) банки и други финансови институции със седалище извън отчитащата страна (-)	-	-	-	-	-	-	-	-	-	-	-	-	-
<b>4. Агрегирани къси и дълги позиции в опции в чуждестранна валута спрямо местна валута</b>	-	-	-	-	-	-	-	-	-	-	-	-	-
а) къси позиции	-	-	-	-	-	-	-	-	-	-	-	-	-
купени пут опции (put options)	-	-	-	-	-	-	-	-	-	-	-	-	-
записани кол опции (call options)	-	-	-	-	-	-	-	-	-	-	-	-	-
б) дълги позиции	-	-	-	-	-	-	-	-	-	-	-	-	-
купени кол опции (call options)	-	-	-	-	-	-	-	-	-	-	-	-	-
записани пут опции (put options)	-	-	-	-	-	-	-	-	-	-	-	-	-
<b>Допълнителни показатели: опции „в парите“</b>	-	-	-	-	-	-	-	-	-	-	-	-	-
1) По текущи валутни курсове	-	-	-	-	-	-	-	-	-	-	-	-	-
а) къса позиция	-	-	-	-	-	-	-	-	-	-	-	-	-
б) дълга позиция	-	-	-	-	-	-	-	-	-	-	-	-	-
2) + 5% (обезценяване с 5%)	-	-	-	-	-	-	-	-	-	-	-	-	-
а) къса позиция	-	-	-	-	-	-	-	-	-	-	-	-	-
б) дълга позиция	-	-	-	-	-	-	-	-	-	-	-	-	-
3) - 5% (нащепеняване с 5%)	-	-	-	-	-	-	-	-	-	-	-	-	-
а) къса позиция	-	-	-	-	-	-	-	-	-	-	-	-	-
б) дълга позиция	-	-	-	-	-	-	-	-	-	-	-	-	-
4) + 10% (обезценяване с 10%)	-	-	-	-	-	-	-	-	-	-	-	-	-
а) къса позиция	-	-	-	-	-	-	-	-	-	-	-	-	-
б) дълга позиция	-	-	-	-	-	-	-	-	-	-	-	-	-
5) - 10% (нащепеняване с 10%)	-	-	-	-	-	-	-	-	-	-	-	-	-
а) къса позиция	-	-	-	-	-	-	-	-	-	-	-	-	-
б) дълга позиция	-	-	-	-	-	-	-	-	-	-	-	-	-
6) Други	-	-	-	-	-	-	-	-	-	-	-	-	-
а) къса позиция	-	-	-	-	-	-	-	-	-	-	-	-	-
б) дълга позиция	-	-	-	-	-	-	-	-	-	-	-	-	-

<sup>1</sup> Пут опция (put option) – опция, даваща правото, но не и задължението, за продажба на валута или друг финансов инструмент, на цената на упражняване в рамките на предварително определен период или дата.

<sup>2</sup> Кол опция (call option) – опция, даваща на притежателя си правото, но не и задължението, да закупи базовия инструмент на определена цена, наречена цена на упражняване, на или преди определена дата.

Източник: БНБ.

## 2.8.4. Част IV. ДОПЪЛНИТЕЛНИ ПОКАЗАТЕЛИ

	X.2005	XI.2005	XII.2005	I.2006	II.2006	III.2006	IV.2006	V.2006	VI.2006	VII.2006	VIII.2006	IX.2006	X.2006
(млн. евро)													
<b>1) Отчитат се със стандартна периодичност и своевременност:</b>													
а) краткосрочен дълг в местна валута, индексирани към валутния курс	-	-	-	-	-	-	-	-	-	-	-	-	-
б) финансови инструменти, деноминирани в чуждестранна валута и изплащани с други средства (т.е. в местна валута)	232.1	234.6	234.3	214.7	216.9	214.8	211.1	208.5	209.7	209.3	208.6	210.1	209.9
- краткосрочни форуърди в слаботоргувани или неконвертируеми валути	-	-	-	-	-	-	-	-	-	-	-	-	-
- къси позиции	-	-	-	-	-	-	-	-	-	-	-	-	-
- дълги позиции	-	-	-	-	-	-	-	-	-	-	-	-	-
- други инструменти <sup>1</sup>	232.1	234.6	234.3	214.7	216.9	214.8	211.1	208.5	209.7	209.3	208.6	210.1	209.9
в) заложени активи	-	-	-	-	-	-	-	-	-	-	-	-	-
- включени в резервните активи	-	-	-	-	-	-	-	-	-	-	-	-	-
- включени в други активи в чуждестранна валута	-	-	-	-	-	-	-	-	-	-	-	-	-
г) ценни книжа, отдадени на заем или предмет на репооперации	-	-	-	-	-	-	-	-	-	-	-	-	-
- отдадени на заем или предмет на репооперации и включени в част I (-)	-	-	-	-	-	-	-	-	-	-	-	-	-
- отдадени на заем или предмет на репооперации и невключени в част I (-)	-	-	-	-	-	-	-	-	-	-	-	-	-
- засти или придобити и включени в част I (+)	-	-	-	-	-	-	-	-	-	-	-	-	-
- засти или придобити и невключени в част I (+)	-	-	-	-	-	-	-	-	-	-	-	-	-
д) финансови дериватни активи (нетни по преобладаваща пазарна цена)	-	-	-	-	-	-	-	-	-	-	-	-	-
- форуърди	-	-	-	-	-	-	-	-	-	-	-	-	-
- фючърси	-	-	-	-	-	-	-	-	-	-	-	-	-
- суапове	-	-	-	-	-	-	-	-	-	-	-	-	-
- опции	-	-	-	-	-	-	-	-	-	-	-	-	-
- други инструменти	-	-	-	-	-	-	-	-	-	-	-	-	-
е) деривати (форуърд; фючърс; опционни договори) с остатъчен матуритет, по-дълъг от една година	-	-	-	-	-	-	-	-	-	-	-	-	-
- агрегирани къси и дълги позиции във форуърди и фючърси в чуждестранни валути спрямо местната валута (включително форуърд частта на валутните суапове)	-	-	-	-	-	-	-	-	-	-	-	-	-
• къси позиции (-)	-	-	-	-	-	-	-	-	-	-	-	-	-
• дълги позиции (+)	-	-	-	-	-	-	-	-	-	-	-	-	-
- агрегирани къси и дълги позиции в опции в чуждестранни валути спрямо местната валута	-	-	-	-	-	-	-	-	-	-	-	-	-
• къси позиции	-	-	-	-	-	-	-	-	-	-	-	-	-
• дълги позиции	-	-	-	-	-	-	-	-	-	-	-	-	-
• купени пут опции (put options) <sup>2</sup>	-	-	-	-	-	-	-	-	-	-	-	-	-
• записани кол опции (call options) <sup>3</sup>	-	-	-	-	-	-	-	-	-	-	-	-	-
• дълги позиции	-	-	-	-	-	-	-	-	-	-	-	-	-
• купени кол опции (call options)	-	-	-	-	-	-	-	-	-	-	-	-	-
• записани пут опции (put options)	-	-	-	-	-	-	-	-	-	-	-	-	-
<b>2) Разпространяват се с по-малка честота:</b>													
а) валутна структура на резервите (по групи валути)	7290.7	7566.5	7370.3	6887.1	6859.3	7016.5	7334.1	7793.4	7874.9	8322.7	8136.7	8446.7	8652.8
- валути в кошницата на ССП	6738.7	6987.5	6773.0	6235.2	6217.2	6357.3	6638.4	7102.8	7230.1	7638.4	7476.8	7798.0	8002.3
- валути извън кошницата на ССП	551.9	579.0	597.3	651.9	642.1	659.1	695.7	690.6	644.9	684.2	659.9	648.7	650.5

<sup>1</sup> Държавни ценни книжа, издадени за структурната реформа (ЗУНК).

<sup>2</sup> Пут опция (put option) – опция, даваща правото, но не и задължението, за продажба на валута или друг финансов инструмент, на цената на предварително определен период или дата.

<sup>3</sup> Кол опция (call option) – опция, даваща на притежателя си правото, но не и задължението, да закупи базовия инструмент на определена цена, наречена цена на упражняване, на или преди определена дата.

Източник: БНБ.

## 2.9. ЦЕНТРАЛНИ КУРСОВЕ НА НЯКОИ ОСНОВНИ ВАЛУТИ

(лв.)

Октомври 2006 г.	EUR	USD	(10) JPY	GBP	CHF	TRY
2	1.95583	1.54184	0.13040	2.88513	1.23466	1.01787
3	1.95583	1.53555	0.13051	2.90096	1.23412	1.02266
4	1.95583	1.54197	0.13056	2.90053	1.23101	1.01765
5	1.95583	1.53748	0.13087	2.89281	1.23109	1.02453
6	1.95583	1.54440	0.13085	2.90657	1.23155	1.03417
9	1.95583	1.55188	0.13031	2.89495	1.23086	1.03352
10	1.95583	1.55992	0.13042	2.89860	1.22939	1.04034
11	1.95583	1.55930	0.13042	2.89431	1.22761	1.04450
12	1.95583	1.56079	0.13050	2.89624	1.22761	1.05299
13	1.95583	1.55843	0.13053	2.90010	1.22761	1.05950
16	1.95583	1.56279	0.13115	2.90743	1.22869	1.05755
17	1.95583	1.56167	0.13156	2.91567	1.23047	1.05447
18	1.95583	1.55930	0.13141	2.91893	1.23031	1.05743
19	1.95583	1.55707	0.13119	2.90916	1.23031	1.06876
20	1.95583	1.55003	0.13101	2.92220	1.23264	1.06266
23	1.95583	1.55769	0.13064	2.91654	1.22977	1.06585
24	1.95583	1.55955	0.13041	2.91850	1.22869	1.05938
25	1.95583	1.55471	0.13045	2.91828	1.22885	1.05864
26	1.95583	1.54574	0.13004	2.91241	1.22823	1.06614
27	1.95583	1.54209	0.13016	2.91654	1.22923	1.06278
30	1.95583	1.53796	0.13111	2.92789	1.23148	1.05436
31	1.95583	1.54051	0.13075	2.92570	1.23109	1.05635
<b>Среден за месеца</b>	<b>1.95583</b>	<b>1.55094</b>	<b>0.13069</b>	<b>2.90816</b>	<b>1.23024</b>	<b>1.04873</b>

Източник: БНБ.

## 2.10. ВАЛУТЕН КУРС НА ЛЕВА КЪМ ЩАТСКИЯ ДОЛАР

(лв.)

	Средномесечен		В края на периода	
	2005 г.	2006 г.	2005 г.	2006 г.
Януари	1.49095	1.61396	1.50044	1.61399
Февруари	1.50304	1.63833	1.47532	1.64701
Март	1.48228	1.62723	1.50866	1.61585
Април	1.51176	1.59712	1.50948	1.56005
Май	1.54322	1.53216	1.58611	1.51992
Юни	1.60785	1.54625	1.61746	1.53845
Юли	1.62492	1.54208	1.61732	1.53194
Август	1.59115	1.52666	1.60340	1.52193
Септември	1.59728	1.53772	1.62417	1.54489
Октомври	1.62794	1.55094	1.62674	1.54051
Ноември	1.65963		1.66185	
Декември	1.64975		1.65790	

Източник: БНБ.

# 3 Фискален сектор

## 3.1. КОНСОЛИДИРАН ДЪРЖАВЕН БЮДЖЕТ\*

(млн. лв.)

	2005 г.				2006 г.					
	III	VI	IX	XII	III	VI	VII	VIII	IX	X
1. Приходи и помощи	4166.5	8846.2	13241.0	17982.6	4376.9	9580.0	11293.0	12984.3	14502.8	16214.9
2. Разходи	-3687.1	-7719.0	-11705.7	-16997.0	-3947.9	-8172.6	-9635.2	-10994.0	-12394.5	-13886.2
3. Трансфери	0.0	0.0	0.0	0.0	0.0	0.0	0.0	0.0	0.0	0.0
4. Дефицит/излишък	479.3	1127.3	1535.2	985.6	429.0	1407.4	1657.8	1990.3	2108.2	2328.7
5. Финансиране	-479.3	-1127.3	-1535.2	-985.6	-429.0	-1407.4	-1657.8	-1990.3	-2108.2	-2328.7
5.1. Вътрешно и външно финансиране (нето)	-1552.8	-2210.9	-2863.0	-2426.7	-447.4	-1436.6	-1721.9	-2268.0	-2286.6	-2973.9
- външно финансиране, нето	-1526.2	-1478.4	-2604.9	-2410.5	-871.8	-896.7	-875.9	-849.5	-881.1	-875.4
- вътрешно финансиране, нето**	-26.6	-732.4	-258.1	-16.2	424.4	-539.9	-846.0	-1418.6	-1405.5	-2098.5
5.2. Приватизация, придобиване на дялове и акции, възмездни средства, нето***	1073.4	1083.6	1327.7	1441.1	18.4	29.2	64.1	277.7	178.4	645.2
- приходи от приватизация	1100.4	1159.8	1294.7	1441.1	15.3	43.0	69.5	286.6	175.4	615.5

\* Данните са към края на периода. Информация от месечните отчети на разпоредителите с бюджетни кредити.

\*\* За декември 2005 г. – включително придобиване на дялове и акции, възмездни средства – нето.

\*\*\* За декември 2005 г. – приходи от приватизация.

Източник: МФ.

## 3.2. ИЗПЪЛНЕНИЕ НА РЕПУБЛИКАНСКИЯ БЮДЖЕТ\*

(млн. лв.)

	2005 г.				2006 г.					
	III	VI	IX	XII	III	VI	VII	VIII	IX	X
I. Приходи и помощи	2756.1	5890.1	8721.6	11751.1	3028.7	6590.6	7712.4	8870.3	9851.3	11021.8
1. Данъчни приходи	2335.2	4714.4	7163.7	9828.6	2637.8	5529.0	6472.7	7473.9	8353.8	9408.6
2. Неданъчни приходи и помощи	420.9	1175.7	1558.0	1922.5	390.8	1061.6	1239.7	1396.4	1497.5	1613.3
II. Разходи и трансфери	2355.2	4882.4	7382.3	10417.2	2408.8	5135.7	6106.1	6929.3	7808.9	8792.9
1. Разходи	1534.5	3193.4	4789.4	6858.7	1527.2	3060.9	3632.5	4114.0	4583.6	5124.5
2. Трансфери	820.6	1689.0	2592.9	3558.6	881.6	2074.8	2473.7	2815.4	3225.4	3668.3
III. Дефицит (-)/излишък (+)										
1. Първичен дефицит/излишък	754.8	1434.4	1954.7	2012.4	953.4	1857.5	2131.7	2490.4	2611.3	2817.9
2. Вътрешен дефицит/излишък	700.4	1337.4	1800.3	1825.4	890.6	1757.1	1993.7	2332.8	2450.9	2645.1
3. Касов дефицит/излишък	400.9	1007.7	1339.3	1333.9	619.9	1454.9	1606.3	1941.0	2042.4	2229.0
IV. Финансиране на касовия дефицит/излишък	-400.9	-1007.7	-1339.3	-1333.9	-619.9	-1454.9	-1606.3	-1941.0	-2042.4	-2229.0
1. Вътрешно и външно финансиране (нето)	-1448.5	-1962.3	-2528.9	-2499.7	-628.0	-1463.4	-1648.1	-2198.5	-2197.8	-2825.6
- външно финансиране, нето	-1526.4	-1488.0	-2618.6	-2427.5	-877.4	-905.0	-884.0	-857.9	-889.5	-884.1
- вътрешно финансиране, нето	77.9	-474.4	89.7	-72.2	249.4	-558.4	-764.2	-1340.6	-1308.3	-1941.5
2. Приватизация, придобиване на дялове и акции, възмездни средства, нето	1047.6	954.6	1189.6	1165.8	8.1	8.5	41.9	257.5	155.4	596.6
- приходи от приватизация	1082.1	1018.6	1135.3	1128.3	1.6	9.6	30.4	243.2	127.1	536.8

\* Данните са към края на периода. Информация от месечните отчети на разпоредителите с бюджетни кредити.

Източник: МФ.

## 3.3. ВЪТРЕШЕН ДЪРЖАВЕН ДЪЛГ\*

(млн. лв.)

	2005 г.											
	I	II	III	IV	V	VI	VII	VIII	IX	X	XI	XII
I. Дълг по държавни ценни книжа, емитирани за финансиране на бюджетния дефицит	2 253.3	2 281.4	2 284.3	2 284.5	2 309.5	2 309.6	2 384.6	2 334.1	2 333.9	2 370.3	2 375.2	2 375.1
II. Дълг по други ДЦК, емитирани за структурната реформа	447.0	443.5	447.7	447.9	458.5	462.7	462.5	460.6	463.5	463.4	468.3	467.7
III. Вътрешни държавни гаранции	-	-	-	-	-	-	-	-	-	-	-	-
Общ размер на вътрешния държавен и гарантиран от правителството дълг	2 700.3	2 724.9	2 732.1	2 732.4	2 768.0	2 772.3	2 847.1	2 794.7	2 797.4	2 833.7	2 843.4	2 842.7

(млн. лв.)

	2006 г.									
	I	II	III	IV	V	VI	VII	VIII	IX	X
I. Дълг по държавни ценни книжа, емитирани за финансиране на бюджетния дефицит	2 409.9	2 473.5	2 532.4	2 543.6	2 587.4	2 604.3	2 563.3	2 562.4	2 576.5	2 535.1
II. Дълг по други ДЦК, емитирани за структурната реформа	429.0	433.3	429.3	422.0	416.9	419.3	418.3	417.0	420.0	419.0
III. Вътрешни държавни гаранции	-	-	-	-	-	-	-	-	-	-
Общ размер на вътрешния държавен и гарантиран от правителството дълг	2 838.9	2 906.7	2 961.7	2 965.6	3 004.3	3 023.6	2 981.6	2 979.5	2 996.5	2 954.1

\* Данните са към края на периода. Те обхващат дълга, емитиран от МФ, като операциите с него се отразяват в централния републикански бюджет.

Източник: МФ.

# 4 Реален сектор

## 4.1. БВП ПО КОМПОНЕНТИ НА КРАЙНОТО ТЪРСЕНЕ

(млн. лв. по цени от съответната година)

	2005*							2006*				
	I трим.	II трим.	I-VI	III трим.	I-IX	IV трим.	I-XII	I трим.	II трим.	I-VI	III трим.	I-IX
<b>Крайно потребление</b>	<b>8 177</b>	<b>8 763</b>	<b>16 940</b>	<b>9 375</b>	<b>26 315</b>	<b>10 849</b>	<b>37 164</b>	<b>9 262</b>	<b>9 906</b>	<b>19 168</b>	<b>10 633</b>	<b>29 800</b>
Индивидуално	7 286	7 764	15 050	8 379	23 429	9 638	33 067	8 345	8 874	17 220	9 573	26 792
Домакинства	6 544	6 824	13 368	7 510	20 878	8 321	29 199	7 452	7 896	15 348	8 632	23 980
Нетърговски организации, обслужващи домакинствата	39	41	80	51	131	45	176	41	44	85	57	142
Правителство	703	899	1 602	818	2 420	1 271	3 692	852	935	1 787	884	2 671
Колективно	890	1 000	1 890	996	2 887	1 211	4 097	916	1 031	1 948	1 060	3 008
<b>Брутообразуване на основен капитал</b>	<b>1 790</b>	<b>2 300</b>	<b>4 090</b>	<b>2 638</b>	<b>6 728</b>	<b>3 243</b>	<b>9 971</b>	<b>2 345</b>	<b>2 996</b>	<b>5 342</b>	<b>3 243</b>	<b>8 584</b>
<b>Физическо изменение на запасите</b>	<b>207</b>	<b>473</b>	<b>680</b>	<b>714</b>	<b>1 395</b>	<b>380</b>	<b>1 774</b>	<b>663</b>	<b>451</b>	<b>1 113</b>	<b>866</b>	<b>1 980</b>
<b>Салдо (износ – внос)</b>	<b>- 1 407</b>	<b>- 1 713</b>	<b>- 3 120</b>	<b>- 970</b>	<b>- 4 090</b>	<b>- 2 853</b>	<b>- 6 943</b>	<b>- 2 419</b>	<b>- 1 843</b>	<b>- 4 262</b>	<b>- 1 079</b>	<b>- 5 341</b>
Износ на стоки и услуги	5 131	6 273	11 404	7 637	19 040	6 466	25 506	6 253	7 846	14 098	9 518	23 617
Внос на стоки и услуги	6 538	7 986	14 524	8 607	23 130	9 319	32 449	8 672	9 688	18 360	10 597	28 958
<b>Статистическа разлика</b>	<b>-12</b>	<b>-1</b>	<b>- 13</b>	<b>-3</b>	<b>- 16</b>	<b>-2</b>	<b>- 18</b>	<b>-35</b>	<b>-19</b>	<b>- 55</b>	<b>-52</b>	<b>- 106</b>
<b>Брутен вътрешен продукт</b>	<b>8 755</b>	<b>9 822</b>	<b>18 577</b>	<b>11 755</b>	<b>30 332</b>	<b>11 616</b>	<b>41 948</b>	<b>9 815</b>	<b>11 491</b>	<b>21 306</b>	<b>13 611</b>	<b>34 917</b>

\* Предварителни данни.

Източник: НСИ.

## 4.2. БВП ПО ИКОНОМИЧЕСКИ СЕКТОРИ

(млн. лв. по цени от съответната година)

	2005*							2006*				
	I трим.	II трим.	I-VI	III трим.	I-IX	IV трим.	I-XII	I трим.	II трим.	I-VI	III трим.	I-IX
Селско и горско стопанство	409	661	1 071	1 507	2 577	764	3 341	412	681	1 093	1 587	2 680
Индустрия	2 458	2 650	5 108	3 044	8 152	2 816	10 969	2 834	3 342	6 176	3 757	9 934
Услуги	4 593	5 168	9 761	5 606	15 367	6 345	21 713	5 167	5 653	10 820	6 341	17 160
<b>Брутна добавена стойност по базисни цени, общо</b>	<b>7 461</b>	<b>8 479</b>	<b>15 940</b>	<b>10 157</b>	<b>26 097</b>	<b>9 926</b>	<b>36 023</b>	<b>8 412</b>	<b>9 677</b>	<b>18 089</b>	<b>11 685</b>	<b>29 774</b>
Корективи	1 295	1 342	2 637	1 598	4 235	1 690	5 925	1 403	1 814	3 217	1 926	5 143
<b>БРУТЕН ВЪТРЕШЕН ПРОДУКТ</b>	<b>8 755</b>	<b>9 822</b>	<b>18 577</b>	<b>11 755</b>	<b>30 332</b>	<b>11 616</b>	<b>41 948</b>	<b>9 815</b>	<b>11 491</b>	<b>21 306</b>	<b>13 611</b>	<b>34 917</b>
<b>Темп на нарастване спрямо съответния период на предходната година, %</b>	<b>5.9</b>	<b>6.5</b>	<b>6.2</b>	<b>4.6</b>	<b>5.6</b>	<b>5.5</b>	<b>5.5</b>	<b>5.6</b>	<b>6.6</b>	<b>6.1</b>	<b>6.7</b>	<b>6.3</b>

\* Предварителни данни.

Източник: НСИ.

## 4.3. ИКОНОМИЧЕСКА АКТИВНОСТ

## 4.3.1. НАЕТИ ПО ТРУДОВО ПРАВООТНОШЕНИЕ

	Списъчен брой*			Изменение спрямо предходния месец (%)			
	Общо за икономиката			Общо за икономиката			
		Обществен сектор	Частен сектор		Селско, горско стопанство и риболов	Индустрия	Услуги
<b>2005</b>							
Януари	2 188 248	702 953	1 485 295	3.73	-2.73	7.36	1.78
Февруари	2 197 277	709 595	1 487 682	0.41	-2.35	-0.11	0.89
Март	2 213 891	714 843	1 499 048	0.76	9.34	0.45	0.56
Април	2 236 611	713 228	1 523 383	1.03	7.51	0.67	0.93
Май	2 246 676	715 097	1 531 579	0.45	2.11	-0.19	0.78
Юни	2 263 983	715 392	1 548 591	0.77	1.54	-0.08	1.28
Юли	2 284 856	709 552	1 575 304	0.92	1.65	0.62	1.08
Август	2 279 390	708 463	1 570 927	-0.24	-1.64	-0.08	-0.26
Септември	2 265 608	711 362	1 554 246	-0.60	-0.27	-0.48	-0.70
Октомври	2 260 259	709 920	1 550 339	-0.24	-2.20	0.04	-0.30
Ноември	2 260 527	713 779	1 546 748	0.01	-5.38	-0.02	0.32
Декември	2 233 988	699 970	1 534 018	-1.17	-9.36	-0.90	-0.93
<b>2006</b>							
Януари	2 200 654	677 723	1 522 931	-1.49	-0.81	-1.11	-1.77
Февруари	2 213 281	683 655	1 529 626	0.57	0.56	0.29	0.76
Март	2 236 595	696 826	1 539 769	1.05	6.61	0.39	1.22
Април	2 250 380	695 582	1 554 798	0.62	6.53	0.52	0.39
Май	2 265 086	697 478	1 567 608	0.65	2.53	0.21	0.84
Юни	2 275 612	694 474	1 581 138	0.46	1.56	0.01	0.69
Юли	2 304 915	689 489	1 615 426	1.29	-2.52	0.41	2.04
Август	2 300 423	685 748	1 614 675	-0.19	-0.93	-0.30	-0.09
Септември	2 293 146	687 579	1 605 567	-0.32	-0.55	-0.30	-0.31

\* Списъчен брой към последния работен ден на месеца.

Източник: НСИ.

## 4.3.2. БЕЗРАБОТИЦА

	Регистрирани безработни в края на месеца (брой)			Процент от работната сила (общо)
	Общо	Безработни до 29 години включително		
		Възрастни		
<b>2005</b>				
Януари	486 414	123 153	363 261	13.13
Февруари	485 504	124 163	361 341	13.11
Март	471 296	120 447	350 849	12.72
Април	449 740	113 796	335 944	12.14
Май	427 198	106 724	320 474	11.53
Юни	411 586	102 210	309 376	11.11
Юли	405 493	103 146	302 347	10.95
Август	399 026	101 798	297 228	10.77
Септември	388 548	98 203	290 345	10.49
Октомври	386 494	96 552	289 942	10.43
Ноември	383 930	95 213	288 717	10.36
Декември	397 340	97 277	300 063	10.73
<b>2006</b>				
Януари	432 308	102 874	329 434	11.67
Февруари	426 151	100 808	325 343	11.50
Март	401 509	95 299	306 210	10.84
Април	378 920	89 179	289 741	10.23
Май	355 310	82 262	273 048	9.59
Юни	340 059	78 115	261 944	9.18
Юли	331 796	76 872	254 924	8.96
Август	323 753	74 568	249 185	8.74
Септември	312 753	70 609	242 144	8.44
Октомври	310 369	68 941	241 428	8.38

Източник: НСЗ.

## 4.4. СРЕДНА МЕСЕЧНА РАБОТНА ЗАПЛАТА НА НАЕТИТЕ ПО ТРУДОВО ПРАВООТНОШЕНИЕ

(лв.)

	Общо за икономиката					
	Сектори по форма на собственост		Икономически сектори			
	Обществен сектор	Частен сектор	Селско, горско стопанство и риболов	Индустрия	Услуги	
<b>2005</b>						
Януари	294	360	264	220	291	300
Февруари	293	363	260	217	290	299
Март	310	386	273	233	311	313
Април	310	380	276	238	307	315
Май	319	408	276	230	309	330
Юни	314	394	276	237	320	314
Юли	317	399	280	249	313	324
Август	310	382	277	241	311	313
Септември	324	415	282	243	326	327
Октомври	317	391	283	244	320	319
Ноември	321	401	284	240	318	328
Декември	340	435	295	246	333	349
<b>2006</b>						
Януари	324	393	293	234	317	333
Февруари	322	385	293	233	319	329
Март	340	411	307	242	339	346
Април	343	415	310	247	339	351
Май	346	432	306	241	336	357
Юни	345	422	310	250	347	349
Юли	350	427	316	262	346	357
Август	349	422	317	249	347	356
Септември	363	458	322	264	359	371

Източник: НСИ.

## 4.5. ИЗМЕНЕНИЕ НА ПОТРЕБИТЕЛСКИТЕ ЦЕНИ ПО КОМПОНЕНТИ

(%)

	Спрямо предходния месец				Спрямо съответния месец на предходната година (общо)	Спрямо декември на предходната година*			
	Общо	Стоки		Услуги		Общо	Стоки		Услуги
		Хранителни	Нехранителни				Хранителни	Нехранителни	
<b>2005</b>									
Януари	0.7	1.2	0.2	0.7	3.3	3.1	4.1	1.1	4.1
Февруари	0.9	1.0	1.0	0.6	3.9	4.0	5.2	2.1	4.7
Март	0.3	0.4	0.4	0.1	4.3	4.4	5.5	2.5	4.9
Април	1.1	1.3	0.5	1.5	5.1	5.5	6.9	3.0	6.4
Май	-0.5	-1.5	0.2	0.1	4.6	5.0	5.3	3.3	6.5
Юни	-1.3	-3.9	0.5	0.1	5.1	3.6	1.1	3.8	6.5
Юли	0.1	-0.7	0.5	0.8	3.9	3.7	0.4	4.3	7.4
Август	0.6	0.7	0.9	0.1	5.0	4.3	1.2	5.2	7.5
Септември	1.4	2.7	1.3	0.0	5.4	5.8	3.9	6.5	7.5
Октомври	1.2	2.3	0.5	0.4	6.5	7.0	6.3	7.0	8.0
Ноември	1.0	1.6	-0.1	1.4	6.9	8.1	7.9	7.0	9.5
Декември	0.8	1.7	0.3	0.2	6.5	9.0	9.8	7.3	9.7
<b>2006</b>									
Януари	0.8	1.2	0.7	0.4	6.5	0.8	1.2	0.7	0.4
Февруари	3.0	1.7	7.6	0.2	8.8	3.8	3.0	8.4	0.6
Март	0.3	0.2	0.4	0.2	8.7	4.1	3.2	8.8	0.8
Април	0.4	0.6	0.4	0.2	8.1	4.6	3.8	9.2	0.9
Май	0.0	-0.5	0.5	0.0	8.5	4.6	3.3	9.7	1.0
Юни	-1.6	-4.4	0.0	0.2	8.2	2.9	-1.3	9.8	1.2
Юли	-0.5	-2.3	0.5	0.7	7.6	2.4	-3.5	10.3	1.9
Август	-0.2	-1.0	0.3	0.2	6.8	2.2	-4.5	10.7	2.1
Септември	0.3	1.3	-0.3	-0.2	5.6	2.5	-3.2	10.3	1.9
Октомври	1.3	3.2	0.2	0.1	5.7	3.8	-0.2	10.4	2.0

\* Данните за 2005 г. са спрямо средногодишните цени за предходната година.

Източник: НСИ.





## Методологически бележки

	Общи бележки .....	140
<b>1</b>	<b>Финансов сектор</b>	
	Общи методологически бележки за паричната и банковата статистика .....	140
	Секторна таблица .....	144
	Специфични методологически бележки .....	147
	Лихвена статистика .....	153
<b>2</b>	<b>Външен сектор</b>	
	Платежен баланс .....	154
	Внос и износ .....	159
	Брутен външен дълг .....	160
	Международна инвестиционна позиция на България .....	164
	Международни резерви и ликвидност в чуждестранна валута на България .....	167
<b>3</b>	<b>Фискален сектор</b> .....	169
<b>4</b>	<b>Реален сектор</b> .....	170

**Общи бележки**

Месечният *Информационен бюлетин на БНБ* включва данни за състоянието и динамиката на националната икономика. Акцентът пада върху финансовия и външния сектор, информацията за които се подготвя в БНБ. В най-общ план съдържанието, структурата и формата на представяне на статистическата информация в бюлетина са хармонизирани с изискванията и критериите на разработената от МВФ Обща система за разпространение на данни (GDDS), а в определена степен – и с нейната по-висша и по-строга форма – Специалния стандарт за разпространение на данни (SDDS).

Възприет е принципът таблиците да представят информация за текущата и предходната година, а графиките – за текущата и двете предхождащи я години. В зависимост от наличността, спецификата, съпоставимостта и сравнимостта на данните таблиците и графиките могат да съдържат информация както за отделни периоди (месеци, тримесечия, години), така и с натрупване от началото на годината.

Всички данни в бюлетина са в деноминирани левове.

# 1 Финансов сектор

Представената в този раздел информация обхваща седем основни категории:

- а) паричен отчет;
- б) аналитични сметки на централната банка;
- в) аналитични сметки на търговските банки;
- г) секторна месечна отчетност (СМО);
- д) парични агрегати;
- е) лихвени проценти;
- ж) друга финансова статистика.

**Общи методологически бележки за паричната и банковата статистика**

## 1. Методологически концепции и правила на организация на паричната статистика

Паричната статистика се събира и компилира съгласно международните статистически стандарти и до голяма степен покрива правилата за международната финансова статистика. Сред най-важните стандарти са:

- ✓ European System of Accounts (ESA'95) и System of National Accounts (SNA'93)<sup>1</sup>;
- ✓ Наредба № 13 от 22 ноември 2001 г. и Money and Banking Statistics Compilation Guide, ECB, 1998;
- ✓ Money and Banking Statistics Sector Manual: Guidance for the Statistical Classification of Customers, ECB, 1998;
- ✓ Monetary and Financial Statistics Manual, IMF, 2000.

България е член на Специалния стандарт за разпространение на данни (Special Data Dissemination Standard – SDDS), разработен от МВФ (вж. Националната страница с обобщени данни на България: на интернет страницата на БНБ, раздел *Статистика, Други*).

### Основни правила:

а) Счетоводни правила – счетоводните правила, следвани от търговските банки и БНБ, са посочени в Закона за счетоводството (ноември 2001 г.) и Международните счетоводни стандарти (МСС)<sup>2</sup>.

### б) Отчетни правила:

- ✓ Оценка на активите и пасивите – всички финансови активи и пасиви се отчитат по пазарна или близка до пазарната цена. Финансовите инструменти обаче като пари в обращение, депозити, капитал и резерви, каса и кредити се отчитат по номинална стойност.

<sup>1</sup> European System of Accounts – международна рамка от сметки за систематично и детайлно описание на икономиката на страната като цяло, нейните компоненти, както и отношенията ѝ с други икономики, разработена от Евростат. ESA'95 е напълно съвместима с SNA'93 (съвместен труд на МВФ, ООН, ОИСР, Европейската комисия и Световната банка). ESA'95 акцентира предимно върху условията и нужните данни на ЕС.

<sup>2</sup> Унифицираните национални счетоводни стандарти, съобразени с международните, бяха валидни до края на 2002 г., след което влязоха в сила Международните счетоводни стандарти.

- ✓ Преоценка на валутните позиции – прилагат се обменни курсове към края на периода.
- ✓ Отчитане на кредити и провизии – за целите на статистиката кредитите се посочват на брутна база до изписването им. Начислените провизии се класифицират като *Други пасиви*.
- ✓ Дефиниция на отчетния период – отчетният период приключва на последния календарен, а ако той съвпада с празнични и почивни дни – на последния работен ден от месеца.

в) Икономическа територия и резидентност – Икономическата територия на страната се състои от географската, администрирана от държавното управление, в рамките на която хората, стоките, услугите и капиталът се движат свободно. В нея се включват: въздушното пространство, териториалните води и континенталният шелф, лежащ в международни води, върху които държавата се ползва с изключителни права; териториалните анклавни (т.е. географските територии, разположени в останалия свят и използвани според международни договорености или споразумения между страни, от генерални агенции и ведомства на държавното управление – посолства, консулски служби, военни бази, научни бази и други); всякакъв вид свободни зони.

Резидентите на страната са дефинирани като институционални единици, чийто център на икономически интерес<sup>3</sup> е на икономическата територия на страната, седалището им е разположено на същата територия и имат организирано значително по обем производство, в което участват или възнамеряват да участват.

Клоновете на резидентни банки в чужбина, чийто център на икономически интерес е на територията на друга страна, се третират като нерезиденти. Клонове на чуждестранни банки, лицензирани да оперират в страната, са резиденти и са включени към сектора, създаващ пари (вж. *Секторна таблица*).

Особени случаи на резидентност:

1) българските дипломатически, консулски, търговски и други представителства, членове на тези представителства, техният персонал и обслужващите ги български граждани, които пребивават в чужбина по поръчение на българската държава, дългосрочно командированите в чужбина военнослужещи на кадрова военна служба и граждански лица от Министерството на отбраната в мисии, щаботе и органи на международни организации, както и членовете на техните семейства са резиденти на страната (местни лица). Чуждестранните такива се класифицират като резиденти на техните страни по рождение.

2) като резиденти на страната се третират и:

- ✓ българските граждани, пребиваващи в чужбина с цел обучение, независимо от срока на пребиваване;
- ✓ българските граждани, пребиваващи в чужбина с цел медицинско лечение, независимо от срока на пребиваване.

Концепцията за резидентството е съобразена с Валутния закон на България, ESA'95 и петото издание на *Ръководство по платежен баланс* (Balance of Payment Manual, 5th edition).

г) Секторно разпределение – следват се стандартите на ESA'95 за секторна класификация на институционалните единици. Два са основните сектори според резидентността: *резидентен сектор* (S.1) и *останал свят* (S.2). Резидентният сектор е разделен на парично-финансов, правителствен и неправителствен. От своя страна парично-финансовият сектор обхваща БНБ (S.121) и търговските банки (S.122); сектор „Държавно управление“ (S.13) се състои от 3 подсектора – централно държавно управление (S.1311), местно държавно управление (S.1313) и социалноосигурителни фондове (S.1314); неправителственият – от нефинансови държавни предприятия (S.11001), нефинансови частни предприятия (S.11002+S.11003), финансови посредници и спомагатели, различни от застрахователни компании и пенсионни фондове (S.123 и S.124), застрахователни компании и пенсионни фондове (S.125), домакинства (S.14) и нетърговски организации, обслужващи домакинствата (S.15). Нерезидентният сектор е разделен на *Европейски съюз* и *Други страни и международни институции* (вж. *Секторна таблица*).

<sup>3</sup> Центърът на икономически интерес се обуславя от наличието на територията на страната на търговски обект, жилище, производствена база или друг вид, чрез което или от което лицето е ангажирано или възнамерява да се ангажира с икономическа активност или за неопределен период от време, или за определен, но продължителен период от време.

д) Инструментални категории – в паричния отчет и аналитичните отчетности показателите са дефинирани според Регулация № 13 на ЕЦБ, Наръчник по парична и финансова статистика (Monetary and Financial Statistics Manual) на МВФ в съответствие с ESA'95 и SNA'93. Дефиниции на по-голямата част от инструментите се намират към съответните таблици в частта „Специфични методологически бележки“.

е) Валутно разпределение – всички показатели и инструменти са в левове и чуждестранна валута, в т.ч. евро на валутния компонент.

ж) Матуритетна структура – за целите на статистиката финансовите активи и пасиви се представят според оригиналния срок до падежа им (Регулация № 13 на ЕЦБ и SNA'93).

## 2. Отчетни единици

Това са парично-финансовите институции, резидентни на територията на Република България. Към момента включват БНБ и всички търговски банки, в т.ч. регистрираните в страната клонове на чуждестранни банки. От търговските банки 29 са с пълна лицензия за работа в България и в чужбина и 6 са клонове на чуждестранни банки.

Парично-финансовите институции<sup>4</sup> в страната са включени в единния списък на парично-финансовите институции в страните, присъединяващи се към ЕС, който се поддържа от ЕЦБ в интернет (вж. <http://www.ecb.int/mfi/mfi/accessioncountries.htm>). Към този адрес има и хипервръзка от страницата на БНБ.

## 3. Банки в несъстоятелност

Специфична особеност на паричната статистика на България е воденето на отчетност на търговските банки в несъстоятелност, която по същество не е част от официалната парична статистика. Данните за тези банки са обособени в отделна таблица – „Секторна месечна отчетност на търговските банки в несъстоятелност“. Целта е да се получи картина на процесите в банковата система, когато банка с отнета лицензия и открита процедура по обявяване в несъстоятелност се изключва от обхвата на официалната статистика и се включва в групата на банките в несъстоятелност<sup>5</sup> и впоследствие – когато отпада от статистическо наблюдение<sup>6</sup>.

## 4. Схема за изготвяне на паричната статистика

Отчетните единици представят отчетни форми на основание чл. 55 от Закона за банките.

Данните се събират по електронен път – чрез виртуална мрежа на БНБ с търговските банки (от 1 март 2002 г.).

Паричната статистика включва 2 нива на компилиране и представяне на данните:

На първо ниво счетоводните данни, получени от отделните отчетни единици, се агрегират в аналитични отчетности, които съдържат изчерпателни балансови данни за БНБ и търговските банки. Целта на двете аналитични отчетности е да предоставят данните, класифицирани в съответствие с принципите за резидентност, секторизация и инструментална принадлежност.

На второто ниво данните от аналитичните отчетности се консолидират в паричен отчет. Паричният отчет е основна форма на паричната статистика и съдържа множество важни показатели, необходими за извършване на макроикономически анализи. Той разкрива механизма, по който паричната база се мултиплицира в съвкупно парично предлагане, обслужващо трансакциите в националното стопанство. Структурата му е изградена по начин, улесняващ анализа на широките пари и техните източници. Паричният отчет се придружава от таблици, в които основните му елементи се представят по-детайлно (по сектори и инструменти).

<sup>4</sup> Според законодателството на ЕС обхватът на парично-финансовите институции е по-голям и в него попадат централната банка, кредитните институции, фондове на паричния пазар и други институции, покриващи дефиницията, т.е. получават депозити или техни близки заместители от физически и юридически лица, различни от парично-финансови институции, и отпускат кредити или правят инвестиции в ценни книжа за своя собствена сметка независимо от същността на техния бизнес.

<sup>5</sup> През декември 1997 г. – 14 банки; по една – през януари 1999 г. и април 2000 г.

<sup>6</sup> Отпадане от статистическо наблюдение:

а) придобиване на банки в несъстоятелност от действащи банки – общо 6 банки (юли 2000 г., март 2001 г., февруари, август, ноември и декември 2002 г.);

б) придобиване активите на банки в несъстоятелност: от държавата в лицето на Агенцията за държавни вземания – три банки съответно през април, юни и декември 2000 г. и две през януари и февруари 2002 г.; от дружества извън банковата система – една банка през юли 2000 г.

### 5. Принципи на обработка на данните

- ✓ Агрегация – сумиране на данните по салда за всички институционални единици в рамките на един сектор или подсектор, или на всички активи или пасиви в рамките на точно определен показател. За секторите и подсекторите данните по финансовите активи и пасиви се агрегират в инструменти (например кредити, класифицирани по сектор на дебитора, и депозити, класифицирани по сектор на кредитора). По-нататъшна агрегация се използва за комбиниране на инструментите в показатели.
- ✓ Консолидация – отнася се до елиминиране на салда и потоци между институционалните единици, резиденти на страната, когато последните са групирани. Институционалните единици, състоящи се от централа и клонове, отчитат консолидирани данни чрез елиминиране на вземанията и задълженията между тях. (Това правило не се прилага при консолидиране на данните между централа и нерезидентни клонове.) Последваща консолидация се извършва в паричния отчет между търговските банки и БНБ.
- ✓ Нетирание – основен принцип, заложен в международните статистически стандарти, е, че данните трябва да се събират и компилират бруто. Въпреки това някои категории от данни в паричния отчет се представят и в нетна форма поради използването им за аналитични нужди. В паричния отчет и аналитичните отчетности се представят нетни: чуждестранните активи, вземанията на централното държавно управление, други позиции, като едновременно с това се показват и брутните вземания от и брутните задължения към нерезиденти, централното държавно управление и други неклассифицирани активи и пасиви.

### 6. Политика на ревизии и статистически обработки

Ревизии на вече публикувани данни се извършват в следните случаи:

- установяване на грешка в данните;
- промяна на счетоводния или статистическия стандарт.

При извършване на ревизии те се оповестяват със знак **p** и обяснителен текст. При смяна на стандарта се ревизират и историческите данни от момента на възникване на събитието или промяната на стандарта.

При възникване или създаване на предпоставки за публикуване на нов показател – сектор, инструмент и т.н., се конструират исторически динамични редове чрез използване на статистически методи от момента на възникване на показателя (когато има условия за това).

### 7. Публикации

Месечните данни са към края на отчетния период и се публикуват един месец след отчетния период (до края на следващия месец). Месечните статистически данни също се включват в периодичните публикации на централната банка: годишните и полугодишните отчети на БНБ, месечните информационни бюлетени. Публикациите са налични в печатна форма и на интернет страницата на БНБ: <http://www.bnb.bg>

Сектори в паричната статистика на България		Дефиниции
Сектор, създаващ пари	Централна банка	Финансово предприятие, чиято основна функция е емитиране на парични средства, поддържане вътрешната и външната стабилност на националната парична единица и управление на международните резерви на страната.
	Други парично-финансови предприятия	Финансови предприятия (с изключение на тези, които са класифицирани в подсектор централна банка), които са основно ангажирани с финансово посредничество и чието задължение е да получават депозити и/или близки заместители на депозити от други институционални единици, различни от парично-финансови институции, и да отпускат кредити и/или да инвестират в ценни книжа за своя собствена сметка.
Сектор, притежаващ пари	Други финансови посредници и спонагатели, с изключение на застрахователни компании и пенсионни фондове	<p>1. Финансови предприятия, които са основно ангажирани с финансово посредничество, като:</p> <p>а) поемат пасиви (под форма, различна от пари, депозити и/или близки заместители на депозити) от институционални единици, различни от парично-финансови институции, или</p> <p>б) поемат пасиви, различни от застрахователни и пенсионни резерви.</p> <p>2. Финансови предприятия – спонагатели, които са тясно свързани с финансовото посредничество, но сами по себе си не са финансови посредници. Тук се включват финансови и лизингови къщи, инвестиционни дружества, заложни къщи, борси, обменни бюра, консултанти, брокери и др.</p>
	Застрахователни компании и пенсионни фондове	Финансови предприятия, които са основно ангажирани с финансово посредничество като следствие от поемането на застрахователни и пенсионни рискове (и които поемат пасиви под формата на застрахователни и пенсионни резерви).

<sup>7</sup> Институционалните сектори в паричната статистика на България изцяло покриват изискванията на ЕЦБ при стриктно спазване на ESA 95.



	Сектори в паричната статистика на България	Дефиниции
Сектор, притежаващ пари	Нефинансови държавни предприятия	<p>Нефинансови предприятия, които са пазарни производители и чиято основна дейност е производството на стоки и нефинансови услуги. В паричната статистика нефинансовите предприятия се представят и според вида собственост – държавни и частни<sup>8</sup>. Държавните предприятия са тези нефинансови предприятия, които са обект на контрол от единици на сектор „Държавно управление“ – т.е. правителствените единици притежават 50% и повече от капитала и пряко или косвено имат право да определят фирмената политика и да назначават директорите. Частните предприятия са тези нефинансови предприятия, които са обект на контрол от страна на частни национални или чуждестранни институционални единици – т.е. тези единици притежават 50% и повече от капитала и пряко или косвено имат право да определят фирмената политика и да назначават директорите.</p>
	Нефинансови частни предприятия	
	Домакинства	<p>Личности или групи от личности като погребители и като предприемачи, произвеждащи пазарни стоки и нефинансови и финансови услуги (пазарни производители). Секторът включва и личности или групи от личности като производители на стоки и нефинансови услуги, предназначени предимно за собствена крайна употреба. Тук се включват едноличните търговци и сдруженията без независим юридически статус и които са пазарни производители.</p>
	Нетърговски организации, обслужващи домакинствата (НТООД)	<p>Нетърговски институции, отделни юридически личности, чиято основна дейност е свързана с обслужване, подпомагане и съдействие на домакинствата. Техните основни ресурси освен тези, получени от случайни продажби, се получават от доброволни парични вноски или вноски в натура от домакинствата в качеството им на потребители, от плащания, извършени от сектор „Държавно управление“<sup>9</sup>, и от доходи от собственост. Тук се включват синдикати, политически партии, фондации, сдружения, църкви и религиозни общества, читалища, културни и спортни клубове.</p>

<sup>8</sup> Виж секторен месечен баланс и таблица 1.3.7. Вземания по кредити от нефинансови предприятия, домакинства и НТООД.

<sup>9</sup> Нетърговските институции, които са контролирани и финансирани от сектор „Държавно управление“, се класифицират в него.



	Сектори в паричната статистика на България	Дефиниции
Парично неутрален сектор	Централно държавно управление	<p>Всички институционални единици, които предлагат обществени услуги, занимават се с разпределението на националния доход и гарантират оперирането на социалната и икономическата система. Това са министерства, ведомства, други централни агенции, извънбюджетни фондове и административни единици на страната, чиято компетенция се разпространява обикновено върху цялата икономическа територия, с изключение на администрациите на социалноосигурителните фондове. В подсектора са включени и тези нетърговски институции, които са контролирани и финансирани главно от централното държавно управление и чиято компетенция се разпространява върху цялата икономическа територия.</p>
Сектор, притежаваш пари	Местно държавно управление	<p>Всички институционални единици, които предлагат обществени услуги, занимават се с разпределението на националния доход и гарантират оперирането на социалната и икономическата система на местно ниво. Това е местната администрация, чиято компетенция се разпространява върху част от икономическата територия, с изключение на администрациите на местните агенции на социалноосигурителните фондове. В подсектора са включени тези нестопански институции, които са контролирани и финансирани главно от органи на местното държавно управление и чиято компетенция е ограничена до икономическите територии на местното държавно управление.</p>
	Социалноосигурителни фондове	<p>Централни и местни институционални единици, чиято основна дейност е да обезпечават обществени облаги и които отговарят на всеки от следните два критерия: 1. по закон или нормативен акт някои групи от населението са задължени да участват в схемата или да заплащат вноски; 2. правителството е отговорно за управлението на институцията по отношение уреждането или одобряването на вноските и облагите независимо от ролята му като надзорно тяло или работодател.</p>
Нерезидентен сектор	Европейски съюз Други страни и международни организации	<p>Всички нерезидентни единици<sup>10</sup>, ангажирани в операции с резидентни институционални единици или имат други икономически връзки с резидентни единици. Неговите сметки осигуряват един общ поглед на икономическите връзки, свързващи националната икономика с останалия свят. Секторът включва и такива институционални единици, които физически се намират на географската територия на страната. Дели се на два подсектора – Европейски съюз и Други страни и международни организации.</p>

<sup>10</sup> Включени са също институциите на Европейския съюз и международните организации.

**Специфични  
методоло-  
гически  
бележки**

Паричната статистика е представена в динамика с паричен отчет, две аналитични отчетности (на БНБ и на търговските банки), както и няколко допълнителни таблици, съдържащи по-детайлна информация. Принципът на организация на всички таблици е следният: данните са развити по сектор, показател, левове и чуждестранна валута, в т.ч. евро, инструмент и матуритет, като показателите в актива са групирани по сектори и инструменти, а в пасива – по инструменти и степен на изискуемост.

Същевременно се компилират и публикуват секторни месечни отчетности на БНБ и търговските банки, които са статични таблици, представящи съответни показатели в актива и пасива с цел идентифициране на секторната принадлежност на балансовите позиции.

Паричната статистика (в динамика и статика) е изградена на база месечните отчетности на БНБ и търговските банки. Информация за банките в процедура по несъстоятелност се дава в приложение към паричния отчет, което има единствено информативни функции.

**Таблицы 1.3.1., 1.3.2., 1.3.3. и 1.3.4.: Кратък паричен отчет, Паричен отчет, Аналитична отчетност на БНБ и Аналитична отчетност на търговските банки**

Структурата на паричния отчет може да се изрази със следното математическо тъждество:

*нетни чуждестранни активи + нетни вътрешни активи = широки пари + дългосрочни пасиви.*

Нетните вътрешни активи включват вътрешен кредит, дълготрайни активи и други позиции (нето).

Аналитичните отчетности на БНБ и търговските банки следват формата на паричния отчет.

**Видове показатели**

*Нетни чуждестранни активи*<sup>11</sup> – получават се като разлика между brutните чуждестранни активи и пасиви на банковия сектор. Brutните чуждестранни активи са представени по инструменти и включват международните валутни резерви на страната и други чуждестранни активи на БНБ и търговските банки. Brutните чуждестранни пасиви отразяват задълженията на БНБ и търговските банки към външния сектор. Подробно развитие на brutните чуждестранни активи и чуждестранни пасиви на БНБ е извършено в таблица 1.3.6.: „Чуждестранни активи и пасиви на БНБ“.

*Вътрешен кредит* – обединява кредита за консолидирания сектор „Държавно управление“ и за неправителствения сектор.

Кредитът за консолидирания сектор „Държавно управление“ обхваща нетните вземания от централното държавно управление и brutните вземания от местното държавно управление и социалноосигурителните фондове. Кредитът за неправителствения сектор включва brutните вземания от нефинансови предприятия, финансови предприятия, домакинства и НТООД.

*Дълготрайни активи* – движими или недвижими нефинансови активи, за които намеренията на парично-финансовите институции са да бъдат използвани за период, по-дълъг от 1 година, във връзка с извършването на основната им дейност.

*Други позиции (нето)* – обединяват всички компоненти от балансите на БНБ и търговските банки, които не са обхванати в представените инструменти. Тук се включват отношения между търговските банки (нето), други активи и пасиви (нето) и отношения между БНБ и търговските банки (нето). Към други активи и пасиви (нето) се включват начислените и просрочените лихви, дериватите, амортизациите, провизиите, както и неклассифицираните другаде активи и пасиви. Салдото по позиция „Отношения между БНБ и търговските банки (нето)“ отразява флоута (float), възникнал в резултат на нетиране на вземанията и задълженията между търговските банки и БНБ.

*Широки пари (парично предлагане)* – състоят се от пасиви с паричен характер на банките към резидентния сектор с изключение на тези към централното държавно управление и банковия сектор (сектори, притежаващи пари – вж. Секторна таблица). Инструментите в паричните агрегати са групирани по степен на ликвидност и са представени по валута и по сектори.

<sup>11</sup> Монетарното злато и притежавани специални права на тираж, вземанията и задълженията по лихви в *Нетните чуждестранни активи* са само в БНБ.

Използват се следните парични агрегати: М1, М2 и М3. Агрегат М1, известен като тесни пари, включва най-бързо ликвидните инструменти, използвани за разплащане (пари извън банките и овърнайт депозити в левове и чуждестранна валута). Квазипарите и паричният агрегат М1 съставят паричния агрегат М2. Квазипарите се състоят от депозити с договорен матуритет до 2 години, депозити, договорени за ползване след предизвестие (вкл. спестовни депозити) до 3 месеца. Най-ниско ликвидните финансови инструменти са репосделките и издадените дългови ценни книжа до 2 години. Те са в левове и чуждестранна валута и заедно с паричния агрегат М2 формират най-широкия паричен агрегат М3, който е известен като парично предлагане (широки пари).

*Дългосрочни пасиви на парично-финансовите институции* – дългосрочните финансови пасиви включват пасивите на парично-финансовите институции с матуритет над 2 години или период на предизвестие над 3 месеца, както и капитала и резервите. Капитал и резерви включва основния капитал на банковата система; резервите и финансовия резултат.

### **Основни инструменти, групирани в показатели**

#### **В актива:**

1. *Репосделки* – средствата, отпуснати по споразумения за обратно изкупуване на ценни книжа, когато една от страните получава парични средства срещу продажбата на ценни книжа, но с твърд ангажимент да изкупи обратно същите или подобни ценни книжа по определена цена на определена бъдеща дата.

2. *Кредити* – кредитите са финансови активи, възникнали с цел осигуряване на парични средства, стоки или услуги на кредитополучателя. Условието по кредитите (фиксирано от кредитора или договорено) обикновено се оформят с непрехвърляем документ. Кредитът е безусловен дълг, който трябва да бъде изплатен при падежа му и да носи доход под формата на лихва (вж. таблица 1.3.7.).

3. *Ценни книжа, различни от акции* – тук се включват ценни книжа, различни от акции и други форми на собственост, даващи на притежателя им безусловно право на фиксиран или договорно определяем доход под формата на купонни плащания и/или определена фиксирана сума на посочена дата или дати, стартиращи от емисията до деня, определен като дата на падеж/откупуване. Тези книжа не гарантират права на собственост и дял в капитала на фирмата емитент. Включват се и инструменти със същите характеристики, но съдържащи опции за конвертиране в акции или други форми на собственост. Показателят *ценни книжа, различни от акции*, обхваща различни видове облигации и други дългови книжа с характер на облигация независимо от намеренията за придобиването им и периода на държане. Намеренията за придобиване могат да бъдат държане на книгата до падеж, книжа, държани с цел търгуване, книжа, обявени за продажба. Тук са включени и притежаваните пазарно търгуеми инструменти, които имат висока степен на ликвидност, т.е. притежаваните от търговските банки инструменти на паричния пазар на неправителствения сектор с оригинален срок на падеж до една година, които са свободно прехвърляеми и могат да бъдат търгувани. Такива могат да бъдат сконтирани и приети от търговските банки полици и други търговски книжа, използвани от банките като форма на краткосрочно инвестиране. В сектор „Нефинансови държавни предприятия“ са включени и притежаваните от търговските банки компенсаторни инструменти<sup>12</sup>.

4. *Акции и други форми на собственост* – притежаваните ценни книжа, които дават права на собственост и дял в капитала на предприятие. Тези ценни книжа дават право на част от печалбата на предприятието, а също така и право на ликвидационен дял в случай на ликвидация.

#### **В пасива:**

1. *Пари извън банките* са парите в обращение, намалени с касите на търговските банки.

2. *Депозитите* са средствата, приети от парично-финансовите институции, които могат да бъдат платими на виждане, платими без срок на предизвестие, със срок на предизвестие или при други предварително договорени условия на плащане. Депозитите се приемат по договореност между страните, като се уговорят условията по воденето на депозитните сметки, размерът на лихвата (ако в договора е предвидено начисляването ѝ), сроковете на

<sup>12</sup> Компенсаторните инструменти включват компенсаторни записи и жилищно-компенсаторни записи, емитирани по Закона за обезщетяване на собственици на одържавени имоти, и поименни компенсационни бонове, емитирани по Закона за собствеността и ползването на земеделските земи. Тези инструменти са издадени от държавата и са свободно прехвърляеми. По смисъла на Закона за публичното предлагане на ценни книжа те са приравнени към ценни книжа.

изплащане и санкции за страните при неизпълнение на договореностите. Те са задължение (пасив) на финансовата институция.

- ✓ *Овърнайт депозитите* съдържат депозити, които нямат определен срок и могат незабавно да се конвертират в пари в брой или да се преведат чрез банково нареждане или чек без ограничения или санкции. Тук се включват и депозитите до 1 ден.
- ✓ *Депозитите с договорен матуритет* не са незабавно на разположение, тъй като имат договорен срок преди тегленето им. Тези депозити не могат да се използват за извършване на плащания и не са конвертируеми в пари в брой без какъвто и да е вид значимо ограничение или глоба. Представени са с матуритетна структура до две и над две години. Тук се отнасят получените кредити, с изключение на тези от МВФ.
- ✓ *Депозитите, договорени за ползване след предизвестие* включват спестовни депозити и други депозити, договорени за ползване след предизвестие. Спестовните депозити са непрехвърляеми депозити без определен матуритет, които служат за съхранение на пари на домакинства срещу издаване на лична спестовна книжка или аналогичен документ. Такива депозити са жилищните влогове, детските влогове и други. Другите депозити, договорени за ползване след предизвестие, са непрехвърляеми депозити без определен матуритет, които не могат да бъдат конвертирани в пари в брой без период на предизвестие. При тях конвертирането в пари в брой не е възможно или е възможно преди срока на предизвестията, но с някаква санкция. Тук се отнасят и непрехвърляеми депозити, които са с фиксиран матуритет, но конвертирането им в пари в брой преди настъпването на матуритета им е възможно само срещу предизвестие. Представени са с матуритетна структура на периода на предизвестие до 3 месеца и над 3 месеца.

*Репосделките* включват получените в парично-финансовата институция парични средства срещу продажбата на ценни книжа с твърд ангажимент за обратно изкупуване на същите или подобни ценни книжа по определена цена на определена бъдеща дата.

*Издадените дългови ценни книжа* включват емитираните от търговските банки ценни книжа, различни от акции и други форми на собственост, които обикновено се търгуват на вторичния пазар и не гарантират на притежателя права на собственост върху банката емитент. Издадени нетъргуеми инструменти (първично пласирани не чрез борса или друг официален пазар), но впоследствие придобили търгуемост, също се класифицират тук. Представени са с матуритетна структура до 2 и над 2 години.

### **Таблица 1.3.5.: Парична база и механизъм на паричното предлагане**

Паричното предлагане се основава на мултиплицирането на паричната база (пари извън банките и банкови резерви) от търговските банки. За неговото определяне се използват паричните агрегати М1, М2 и М3.

*Паричната база (резервните пари)* се състои от парите извън банките и средствата на търговските банки (банковите резерви). Последните включват депозитите на търговските банки в БНБ и парите в касите им. Депозитите на търговските банки обхващат задължителните минимални резерви и свръхрезервите (овърнайт и депозити с договорен матуритет). Динамиката на резервите зависи от размера на задължителните резерви (които са фиксирана част от депозитите) и от свръхрезервите. Размерът на задължителните резерви се определя от УС на БНБ и е единственият инструмент на паричната политика на централната банка в условията на паричен съвет. Равнището на свръхрезервите отразява ликвидното състояние на търговските банки и склонността им към по-голяма сигурност.

### **Механизъм на паричното предлагане**

*Паричното предлагане (М3)* може да се представя като произведение на паричната база и променливата паричен мултипликатор.

*Паричен мултипликатор* – характеризира степента на мултипликационния ефект от дейността на търговските банки. Измерва се чрез съотношенията на широки пари (М3) или на отделните агрегати (М1 и М2) към резервните пари. Паричният мултипликатор е функция на съотношението *пари извън банките/депозити*<sup>13</sup> и на банковите резерви към депозитите, из-

<sup>13</sup> Включват се и репосделки и издадени дългови ценни книжа.

вестни като фактори за определяне на паричното предлагане. Съотношението между парите извън банките и депозитите зависи преди всичко от поведението на широката публика, а съотношението между банковите резерви и депозитите е резултат от поведението на търговските банки.

#### **Източници на резервните пари**

При стабилен паричен мултипликатор чрез въздействие върху източниците на резервните пари може да се повлияе върху общото предлагане на пари.

*Чуждестранни активи (нето)* – те отразяват увеличението/намалението на валутния резерв на страната. В условията на паричния съвет изменението на валутните резерви, когато е за сметка на депозитите на правителството, не влияе пряко върху паричната база и автоматично се стерилизира.

*Вземания от централното държавно управление (нето)* – нетната позиция се получава в резултат от нетиране на активите на централното държавно управление (салдата по левови заеми, отпуснати преди юни 1997 г. по силата на тогава действащия Закон за БНБ, и по валутните заеми съгласно чл. 45 на Закона за БНБ) с неговите пасиви.

*Вземания от неправителствения сектор* – включват единствено вземания по акции и други форми на собственост от неправителствения сектор.

*Вземания от търговските банки* – в баланса се отчитат салда по разрешени преди юни 1997 г. кредити и непогасените лихви по тях<sup>14</sup>.

*Останали позиции (нето)* включват неklasифицирани към някоя от останалите позиции активи и пасиви.

#### **Таблица 1.3.6.: Чуждестранни активи и пасиви на БНБ**

Таблицата показва вземанията и задълженията на БНБ към нерезиденти, формиращи позициите чуждестранни активи и чуждестранни пасиви.

#### **Видове инструменти**

##### *Чуждестранни активи на БНБ*

Външните вземания на централната банка са обособени в две групи според тяхната ликвидност – международни резерви и други чуждестранни активи.

1. Международен валутен резерв включва най-бързо ликвидните чуждестранни активи. В режима на паричен съвет, въведен на 1 юли 1997 г., те се равняват на активите на обособеното в баланса на БНБ управление „Емисионно“ и са описани в чл. 28, ал. 3 на Закона за БНБ.

Подразделя се на три подсектора – нерезидентни банки, нерезидентни правителства и други нерезиденти и включва следните показатели:

- ✓ каса – притежавани банкноти и монети в свободно конвертируема чуждестранна валута;
- ✓ притежаваните от БНБ специални права на тираж<sup>15</sup> (СПТ);
- ✓ монетарно злато – състои се от кюлчета злато в стандартна форма в трезора и монетарно злато, депозирано при чуждестранни банки. На основание чл. 28, ал. 3, т. 6 от Закона за БНБ наличността от монетарно злато се оценява по 500 лева за тройунция или по пазарна стойност, ако е по-ниска. В меморандум към таблицата монетарното злато се посочва по пазарната му цена;
- ✓ депозити – средства в свободно конвертируема валута, притежавани от БНБ по сметки в чуждестранни банки, развити по степен на ликвидност (овърнайт, депозити с договорен матуритет, депозити, договорени за ползване след предизвестие);
- ✓ репосделки – включват получените в БНБ средства срещу продажбата на ценни книжа с твърд ангажимент за обратно изкупуване на същите или подобни ценни книжа по определена цена на определена бъдеща дата;
- ✓ ценни книжа, различни от акции – притежаваните от БНБ дългови инструменти, емитирани от нерезидентни банки, финансови институции и правителства, чиито задължения са оценени с една от двете най-високи оценки на две международно признати

<sup>14</sup> Чл. 33 (1) БНБ не може да предоставя кредити на банки освен в случаите по ал. 2. (2) При възникване на ликвиден риск, засягащ стабилността на банковата система, БНБ може да предоставя кредити в левове на платежоспособна банка за срок не по-дълъг от 3 месеца, ако те са напълно обезпечени със залог на злато, чуждестранна валута или други подобни бързо ликвидни активи [...].

<sup>15</sup> Специални права на тираж е резервен актив, създаден от МВФ, като допълнение към съществуващите резервни активи. Стойността им се определя от кошница от основни валути (евро, британска лира, щатски долар, японска йена).



агенции за кредитен рейтинг и които са платими в свободно конвертируема валута с изключение на дълговите инструменти, дадени или получени като обезпечение;

- ✓ резервна позиция в МВФ представлява безусловното право на страната за ползване на средства от МВФ. Този показател се създава от плащането на валутния компонент от квотата на България и е равен на разликата между квотата и наличностите на МВФ в национална валута<sup>16</sup>;
- ✓ вземания по лихви – включени са вземания по начислени лихви. Специфична особеност, произтичаща от паричния съвет, е, че вземанията и задълженията по начислени лихви са част от *Международните резерви*, съответно част от чуждестранните задължения на страната, поради което те не са част от *Други активи* и *Други пасиви*, както е при другите отчетни единици.

2. Други чуждестранни активи – това са по-слабо ликвидни вземания от нерезиденти, които след въвеждането на паричния съвет са част от активите на управление „Банково“. Позицията е разделена на два сектора – нерезидентни правителства и други нерезиденти и включва следните инструменти:

- ✓ ценни книжа, различни от акции – дългови ценни книжа, невключени в международния резерв;
- ✓ акции и други форми на собственост представляват капиталови инвестиции в международни финансови институции (напр. Банка за международни разплащания, Базел).

#### *Чуждестранни пасиви на БНБ*

Отразяват задълженията на централната банка към външния сектор, подразделени на три подсектора – нерезиденти банки, правителства и други нерезиденти. След въвеждането на паричния съвет чуждестранните пасиви се състоят само от задълженията на страната към МВФ и включват следните инструменти:

- ✓ кредити – получени заеми от общите фондове на МВФ, които са лихвоносни и се отпускат с определен падеж;
- ✓ задължения по лихви – в позицията са включени задълженията по лихви към МВФ.

### ***Таблица 1.3.7.: Вземания по кредити от нефинансови предприятия, домакинства и НТООД***

Таблицата представя информация за кредитите (остатъчната им стойност) по видове, валута и сектори. В паричния отчет и аналитичните отчетности те са част от *Вземанията от неправителствения сектор*. Кредитите са финансови активи, възникнали с цел осигуряване на парични средства, стоки или услуги на кредитополучателя. Условието по кредитите (фиксирано от кредитора или договорено) обикновено се оформят с непрехвърляем документ. Кредитът е безусловен дълг, който трябва да бъде изплатен при падежа му и да носи доход под формата на лихва. Кредитите, предоставени на нефинансови предприятия (държавни и частни) и домакинства и НТООД, се формират само в търговските банки, тъй като след въвеждането на паричния съвет през 1997 г. БНБ не се явява кредитор на тези сектори<sup>17</sup>.

#### **Видове кредити**

##### *1. Според матуритета*

- ✓ Краткосрочни кредити – кредити, чийто оригинален срок на падеж е 1 година или по-малко. Тук се отчитат краткосрочни кредити, овърдрафт и просрочените краткосрочни кредити.
- ✓ Кредити с матуритет над 1 година до 5 години – кредити, чийто оригинален срок на падеж е повече от 1 година, но по-малко от 5 години, включително просрочените кредити.
- ✓ Кредити с матуритет над 5 години – кредити, чийто оригинален срок на падеж е повече от пет години, включително просрочените кредити.

<sup>16</sup> Резервната позиция може да бъде увеличена до размера на средствата в национална валута, използвани от МВФ при трансакции с други страни членки.

<sup>17</sup> Чл. 56, т. 1 от Закона за БНБ гласи: „Освен в предвидените в този закон случаи БНБ не може: 1. да отпусне кредити или да купува ценни книжа или други прехвърляеми инструменти.“

## 2. Според качеството

- ✓ Редовни кредити – договорените и редовно обслужваните от клиента кредити съгласно условията, заложи в договора за предоставянето им.
- ✓ Просрочени кредити – кредити, които са дължими, но които не са платени или изписани. Тук се включват кредити с просрочен срок на погашение или изискуеми при нарушение на други договорни условия. Голяма част от просрочените кредити са съдебните вземания по кредити, които обхващат изискуемите по съдебен ред заеми, както и вече присъдените, но неизплатени в полза на банките съдебни искове. (Предмет на отчитане са само съдебните вземания по кредити, които са балансов актив.)

## 3. Според целта на използване

- ✓ Потребителски кредити – кредити, предоставени на домакинствата. Потребителският кредит се използва предимно за покупка на стоки и услуги, които се употребяват лично от домакинствата.
- ✓ Жилищни кредити – кредити, предоставени на домакинства срещу обезпечение (ипотека, гаранция и др.), за финансиране на жилищно строителство или покупка на жилище. Тук влизат и заемите за подобрения/ремонт на жилища.
- ✓ Други кредити – обхваща кредитите, предоставени на домакинствата за бизнесцели, обучение и други. Тук се включват кредитите, предоставени на физически лица с търговско, производствено или друго предназначение (например финансови лизинги, селскостопански кредити и други).

## 4. Според начина на предоставяне

- ✓ Овърдрафт – кредити, отпуснати от банките в случаите, когато средствата по разплащателните сметки на клиентите не са достатъчни да покрият наредените плащания. Погасяването се извършва автоматично при постъпване на суми по разплащателните сметки. Включват се както овърдрафт с предварително договорени лихвени условия и размер, така и без уговорка.
- ✓ Кредити (виж т. 1).

### **Таблицы 1.3.8. и 1.3.9.: Допълнителни позиции към аналитичните отчетности на БНБ и търговските банки**

Допълнителните позиции показват всички начислени и просрочени лихви по вземания и задължения по видове инструменти, дериватите, както и всички коригиращи позиции, използвани в счетоводната практика, а именно амортизациите и провизиите.

Данните в таблицата са от декември 2001 г., от който момент информацията е налична.

#### **Описание на позициите**

*Начислените лихви* представляват дължимите, но с ненастъпил падеж на плащането вземания/задължения по лихвени вноски, които се записват съгласно принципа за текущо начисляване. В аналитичните отчетности към паричния отчет се отнасят към позиции *Други активи* и *Други пасиви*, като особеност на аналитичната отчетност на БНБ е, че начислените лихви по международния резерв и кредитите от МВФ се отчитат към позиция *Чуждестранни активи*, съответно *Чуждестранни пасиви*.

*Просрочени лихви* са тези начислени лихви, за които не е извършено плащане при настъпване на падежа на вземането/задължението по лихвените вноски. Предмет на отчитане са само балансово водените позиции.

*Провизии* – тук се отчитат натрупаните начисления във връзка с обезценка (сегашните специфични провизии по активи), както и провизиите, признати за пасиви съгласно МСС и нормативната уредба в страната. Те се отнасят към позиция *Други пасиви*, тъй като за целите на статистиката всички финансови активи и пасиви, които подлежат на провизиране, се отчитат на брутна база (вж. Общи методологически бележки).

*Амортизациите* са вид коректив на амортизируеми дълготрайни материални и нематериални активи. В публикуваната информация дълготрайните активи са включени на брутна база, а начислената амортизация е отнесена в позиция *Други пасиви*.

*Деривати* – в тази позиция се отчита брутната справедливата стойност на всички балансово отчитани деривати, притежавани от парично-финансовите институции.

#### **Таблицы 1.4.1. – 1.4.4.: Секторна месечна отчетност на БНБ и търговските банки**

Секторните месечни отчетности на БНБ и търговските банки представят съответни показатели в актива и пасива по начин, позволяващ идентифициране на секторната принадлежност на балансовите позиции. Таблиците са статични и съдържат информация по салда към края на всеки календарен месец. Представянето на данните е съобразено с основните принципи за секторна класификация и агрегиране на инструментите в показатели:

1. Секторна класификация – следвани са основните принципи, заложи в ESA'95. Всички секторно неклассифицирани позиции, както и собствените вземания и задължения на банките са обособени в колона неклассифицирани.

2. Финансови показатели – обхватът и съдържанието на показателите са описани към съответните таблици и като позиции са идентични с позициите на паричния отчет и аналитичните отчетности.

#### **Особености на секторната месечна отчетност на БНБ**

За целите на таблицата чуждестранните вземания на БНБ са обособени по сектори, като са обединени активите, включени в международния валутен резерв, с другите чуждестранни активи на централната банка. Касата във валута, СПТ и монетарното злато са представени в колона неклассифицирани. Чуждестранните активи, групирани според ликвидността им в международен резерв или в други чуждестранни активи, са посочени в таблица 1.3.6. Чуждестранни активи и пасиви на БНБ.

#### **Таблицы 1.5.1 и 1.5.2.: Секторна месечна отчетност на търговските банки в несъстоятелност**

Към месечния паричен отчет се създава приложение Секторна месечна отчетност с данни за банките в несъстоятелност, което има информативни функции, без да е част от официалната парична статистика.

Секторната месечна отчетност отразява текущото състояние на групата банки в несъстоятелност (четири на брой към февруари 2004 г.). Структурата и принципите на изграждане съответстват на Секторната месечна отчетност на работещите банки. Показателите са без разпределение по матуритет и ликвидност, което се предопределя от спецификата на тези банки.

#### **Особености**

През 1996 г. бяха открити процедури по несъстоятелност на първата група банки. Тогава действащата нормативна уредба регламентираше защитата на част от влоговете, като дългът на банките към вложителите им се поемаше от Министерството на финансите. По този начин се извърши преобразуване на дълга от вземане на вложителите от банките във вземане на държавата. Срещу този дълг държавата емитира гаранционни ДЦК в левове и щатски долари в полза на банките, поели обслужването му. Задълженията на банките към правителството са отразени като пасиви на сектор „Държавно управление“.

През 1998 г. със създаването на Фонда за гарантиране на влоговете в банките се промени нормативната уредба, според която фондът поема задълженията и встъпва в правата на вложителите към банката до размера на гарантираните суми.

#### **Таблицы 1.5.A.: Парични агрегати**

Таблиците представят паричните агрегати и източниците на парите (counterparts) по формата на ЕЦБ.

#### **Лихвена статистика**

Лихвената статистика предоставя възможност за проследяване тенденцията в развитието на лихвените проценти по *нов бизнес*<sup>18</sup>, прилагани от търговските банки в страната по отношение на кредити и депозити, лихвени проценти по новоприети междубанкови депозити и постигната на аукционите на ДЦК доходност.

<sup>18</sup> Категорията *нов бизнес* по отношение на срочните депозити, репосделките и кредитите включва новодоговорените споразумения през отчетния период (всички договори и условия, които определят за пръв път лихвен процент по депозит, репосделка или кредит, и всички нови предоговаряния на условията по отношение на вече съществуващ инструмент, включително и тези, които са прекратени/падежирани през отчетния период), както и предоговорените при същите условия депозити/репосделки през периода. Лихвените проценти и обеми по нов бизнес за овърнайт и спестовни депозити са равни на тези по салда в края на отчетния период.



Отчетни единици на лихвената статистика са търговските банки, регистрирани в страната, и клоновете на чуждестранните банки, действащи на територията на страната. Банките в процедура по несъстоятелност не са в обхвата на лихвената статистика.

Основен лихвен процент – за целите на сравнението се публикува капитализиран на годишна база ОЛП, действащ в края на отчетния месец. От 1 февруари 2005 г. капитализацията се извършва при бройна конвенция „30/360“. До 31 януари 2005 г. ОЛП се определя от постигнатата на първичния аукцион средна ефективна годишна доходност по тримесечните държавни ценни книжа.

Краткосрочните лихвени проценти обхващат матуритетите над 1 ден до 1 година, а дългосрочните – матуритетите над 1 година.

Лихвените проценти по кредити и депозити по нов бизнес се получават след прилагане метода на осредняване на лихвените проценти чрез претегляне на обемите по нов бизнес за седмиците на месеца (за кредитите) и за календарния месец (за депозитите). Лихвените нива са среднопретеглени за резидентните сектори *нефинансови предприятия и домакинства и НТООД* и са представени в левове, евро и щатски долари.

Доходността на ДЦК се получава чрез претегляне на постигнатата на първичните аукциони средна годишна доходност с реализираните обеми на емисиите.

Реалните лихвени проценти по левовите краткосрочни кредити и едномесечни депозити се определят от средните за месеца номинални лихвени проценти, дефлирани с отчетената за същия период инфлация<sup>19</sup>.

## 2 Външен сектор

Информацията за външния сектор обхваща четири основни категории:

- а) платежен баланс (*актуализиран към 14 март 2006 г.*);
- б) търговия със стоки;
- в) дългови индикатори;
- г) валутни курсове.

### Платежен баланс

Българската народна банка съставя и отчита платежния баланс на страната на основание чл. 42 от Закона за Българската народна банка (обн., ДВ, бр. 46 от 10.VI.1997 г.). Информацията за нуждите на статистиката на платежния баланс се събира на основание на чл. 42 от Закона за БНБ и чл. 7–10 на Валутния закон (обн., ДВ, бр. 83 от 21.IX.1999 г., изм. и доп., бр. 60 от 2003 г.) и се обработва от отдел „Платежен баланс и външен дълг“ към дирекция „Статистика“ на БНБ при запазване на нейната пълна конфиденциалност. Българската народна банка изготвя и публикува както аналитичното, така и стандартното представяне на платежния баланс в съответствие с петото издание на „Ръководство по платежен баланс“ (МВФ, 1993) и с „Ръководни правила на Европейската централна банка“<sup>20</sup>.

Методологията за отчитане на платежния баланс е концептуално свързана с тази на Системата от национални сметки (СНС). Статиите на платежния баланс кореспондират в голяма степен със съответните елементи на сметка *Останал свят* от СНС.

Съществува тясна взаимовръзка и между *Международната инвестиционна позиция* и платежния баланс. Финансовата сметка на платежния баланс представя трансакциите (потоци) на една икономика, свързани с външните ѝ финансови активи и пасиви, които се отразяват върху размера на притежаваните външни финансови активи и пасиви, отчетани в международната инвестиционна позиция.

### I. Счетоводни принципи и стандарти

Основното правило, прилагано при съставянето на платежния баланс на България, е прилагането на *двойното счетоводно записване*. Като кредит, с положителен знак, се записват: износ на стоки и услуги, получен и начислен доход, компенсиращи записи за без-

<sup>19</sup> Инфлацията се измерва чрез верижния индекс на потребителските цени (CPI), обявен от НСИ.

<sup>20</sup> Guideline of The European Central Bank on the Statistical Reporting Requirements of The European Central Bank in the Field of Balance of Payments Statistics, The International Reserves Template and International Investment Position Statistics (ECB/2004/15).

възмездно получени реални и финансови ресурси (трансфери), увеличение на финансовите пасиви и намаление на финансовите активи. Като дебит, с отрицателен знак, се записват: внос на стоки и услуги, платен и начислен доход, компенсиращи записи на безвъзмездно предоставени реални и финансови ресурси, увеличение на финансовите активи и намаление на финансовите пасиви.

*Времето на записване* на операциите в платежния баланс е моментът на смяна на собствеността.

*Оценяването на трансакциите* се извършва на базата на пазарните цени. Ако пазарните цени на трансакциите не са известни, като приближение за тях се използват средни пазарни цени.

*Промените в стойността* на притежаваните активи или пасиви към чужбина, които се дължат на валутно-курсови и преоценъчни разлики, не се отразяват в платежния баланс.

Платежният баланс на България се отчита в евро, левове и в щатски долари. Преизчисляването в съответната валута се извършва чрез валутния курс към момента на трансакцията. Ако той не е известен или е неприложим по други практически причини, се използва среден валутен курс за отчетния период.

## II. Компоненти на платежния баланс

Компонентите на платежния баланс се съставят основно посредством *Системата за отчитане на международните трансакции* (СОМТ), която включва: 1) отчети на търговските банки, и 2) отчети на предприятията, които имат банкови сметки в чужбина (относно международните операции на резидентите). Тези отчети обхващат всички компоненти на таблицата на платежния баланс. Освен това информацията по определени компоненти на платежния баланс, събирана чрез СОМТ, се замества с данни от други източници: 1) проучване сред предприятията с преки чуждестранни инвестиции, 2) отчети от други институции, 3) отчети на предприятия, получили (предоставили) финансови кредити от (на) нерезиденти, и 4) отчети на предприятия по други задължения и вземания (различни от финансови кредити) към нерезиденти.

В аналитичното представяне компонентите на платежния баланс са класифицирани в следните основни категории:

### A. Текуща сметка<sup>21</sup>

Текущата сметка обхваща получаването и предоставянето на *стоки и услуги, доход и текущи трансфери* между страната и останалия свят. Потоците, записани в кредитната страна, представляват тази част от брутният вътрешен продукт, предоставени на останалия свят (износ на стоки и услуги), както и предоставянето на фактори на производство, изразени чрез получен (или който следва да бъде получен) доход – компенсации на наетите и инвестиционен доход (лихви, дивиденди и др.). Включват се също така и компенсиращи записи за безвъзмездно получени реални и финансови ресурси (трансфери).

Потоците в дебитната страна представляват брутният продукт, създаден в останалата част на света и придобит от националната икономика (внос на стоки и услуги), както и придобиването на фактори на производство, изразени чрез платен (или който следва да се плати) доход. Включват се също така и компенсиращи записи за безвъзмездно предоставени реални и финансови ресурси.

- Статията *Стоки* в текущата сметка на платежния баланс обхваща преносими стоки, за които е налице смяна на собствеността между резиденти и нерезиденти. Данните за вноса и износа FOB (Free on board) са базирани на митнически декларации, като кодовете, използвани в тях, са по „Хармонизираната система за описание и кодиране на стоките“ на Световната митническа организация, въведена през 1988 г. и допълнена през 1992 г. БНБ и НСИ въведоха съвместно нова методология за оценка на вноса по цени FOB и на приходите и разходите за товарен транспорт, приложена за първи път спрямо данните от януари 2006 г. Методологията се базира на анализ на съотношенията CIF/FOB при вноса на стоки в зависимост от различните видове доставки по вноса, както и от използвания транспорт и националност на превозвача.

<sup>21</sup> Данните за 2004 и 2005 г. са ревизирани съгласно новата методология за оценка на вноса по цени FOB и на приходите и разходите за товарен транспорт.

*Източници:* Данните са на Агенция „Митници“ – от началото на 2003 г., а за предишни години – на „Информационно обслужване“ АД (дирекция ИИЦ). Българската народна банка и НСИ получават данните за вноса и износа, допълват ги с друга информация и ги обработват.

БНБ и НСИ взаимно съгласуват данните за вноса и износа, преди да ги публикуват. Данните се публикуват от БНБ шест седмици след изтичане на отчетния период.

- Статията *Услуги* обхваща *транспортни, туристически и други услуги*.

Българската народна банка извлича данните за *товарния транспорт* от данните за външната търговия на базата на оценки и за *пътническият транспорт* от данните за туризма.

БНБ въведе нова методология, приложена за първи път спрямо данните от януари 2006 г., за оценка на приходите и разходите за товарен транспорт. Приходите от товарен транспорт се формират от оценката на приходите на местни превозвачи, свързани с износа на стоки от страната. Разходите се калкулират като оценка на разходите, направени от местни лица, в полза на чуждестранни превозвачи, свързани с вноса на стоки в страната. Приходите и разходите се оценяват по типове транспорт и националност на превозвача.

*Туризмът (пътувания)* обхваща стоки и услуги, включително тези, свързани със здравни и образователни услуги, предоставени на туристи, пътуващи служебно или лично. Данните за туризма се базират на данни от Министерството на вътрешните работи относно броя на туристите, пресекли границата, както и на оценки на разходите, извършени от един турист на база на методология за оценяване на приходите и разходите от туристически услуги – „*Методология за оценка на приходите и разходите от пътувания и туризъм в платежния баланс на България*“ (Българска народна банка, Министерство на търговията и туризма, 18 ноември 1999 г.).

Статията *Други услуги* обхваща постъпленията и плащанията по всички останали категории услуги, различни от тези, свързани с транспорт или туризъм (съобщителни, строително-монтажни, финансови, застрахователни, лизингови, услуги в областта на науката, културата и спорта и др.).

*Източници* на информация по тази статия са отчетите на търговските банки и на фирмите, които предоставят информация за сметките си в чужбина.

- Статията *Доход* включва две категории: 1) *компенсации на наетите*, и 2) *инвестиционен доход*. *Компенсациите на наетите* обхващат надници, заплати и други помощи, плащани на нерезиденти, работещи в страната, или получени от резидентите, работещи в чужбина. Компенсациите на наетите обхващат и доход, реализиран в резултат от неофициална заетост. БНБ оценява този поток съгласно „*Методология за оценка на потоците, дължащи се на неофициална заетост*“, 14 март 2006 г. Инвестиционният доход покрива постъпления и плащания на доход, свързан(и) с външни финансови активи и пасиви – по преки инвестиции (дивиденди и реинвестирана печалба), портфейлни инвестиции, други инвестиции и по резервни активи (депозитни сметки).

*Главните източници* на информация по статия *Доход* са отчетите на търговските банки и предприятията, Министерството на финансите и Българската народна банка.

- *Трансфери* са всички реални ресурси и финансови средства, предоставени безвъзмездно от една икономика на друга. *Текущите трансфери* засягат пряко нивото на располагаемия доход на една икономика и потреблението на стоки и услуги. В този смисъл текущите трансфери намаляват дохода и потребителските възможности на страната донор и увеличават дохода и потребителските възможности на страната получател. В *Текущи трансфери* се включват постъпилите средства по предприсъединителните фондове на Европейския съюз, парични преводи от частни лица, както и дарения, помощи, наследство, печалби от лотарии, пенсии, данъци, вноски за социални осигуровки и др.

*Източници:* Българската народна банка получава данни за текущите трансфери от Министерството на финансите, Българския червен кръст, Агенцията за чуждестранна помощ и от месечните отчети на търговските банки.

#### **Б. Капиталова сметка**

*Капиталовата сметка* включва две категории: 1) *капиталови трансфери* и 2) *придобиване или предоставяне на нематериални, нефинансови активи*. Когато са в натура, капиталовите трансфери включват: 1) прехвърляне на собственост на основни средства, или

2) безвъзмездно опрощаване на пасив от страна на кредитора. Когато е налице плащане, един трансфер е *капиталов*, когато е свързан със или зависим от придобиване или предоставяне на основни средства (например инвестиционни субсидии).

### **В. Финансова сметка**

*Финансовата сметка* обхваща всички трансакции (реално извършени и начислени) във външните финансови активи и пасиви на една икономика. Външните активи и пасиви са класифицирани основно според типа на инвестицията. *Финансовата сметка* включва: 1) *преки инвестиции*, 2) *портфейлни инвестиции*, и 3) *други инвестиции*.

• *Преки инвестиции* включва преки инвестиции в чужбина, преки инвестиции в страната и сливания и придобивания. В подстатията *Сливания и придобивания* се отразяват всички сделки по сливания и придобивания. Нейното създаване бе направено с цел да се елиминира влиянието на такива сделки върху отчетаните данни за преките инвестиции в страната. Международната практика показва, първо, че извършването на такива трансакции не води до увеличаване на производствените мощности и на заетостта и, второ, направените изводи от анализа на данните за преките инвестиции, в които са включени данните за сделки по сливане и придобиване, могат да бъдат неточни относно размера на инвестициите, тяхната динамика, отраслова и географска структура. (Виж „*European Central Bank, Eurostat, Foreign Direct Investment Task Force Report*“, March 2004, para. 332.)

*Пряка инвестиция* е категория в международните инвестиции, при която резидент на една икономика – директен инвеститор, придобива дълготраен интерес (поне 10% от дяловия капитал или правото на глас) в предприятие, намиращо се в друга икономика – пряко инвестиционно предприятие. Пряката инвестиция включва както първоначалната трансакция, чрез която се установява отношението между прекия инвеститор и прякото инвестиционно предприятие, така и всички последващи трансакции между тях. Трансакциите могат да касаят промяна в участието на прекия инвеститор в капитала на инвестиционното предприятие, промяна във вътрешнофирмената задължнялост, както и дела на прекия инвеститор в неразпределената печалба/загуба на предприятието за отчетния период. Преките инвестиции в чужбина се отчетат като актив, преките инвестиции в страната – като пасив.

*Източници:* Българската народна банка получава месечни данни за преките инвестиции в страната от Агенцията за приватизация, Централния депозитар и от отчетите на търговските банки; тримесечни данни – от Комисията за финансов надзор, от тримесечни отчети на предприятия с чуждестранно участие и от статистическото проучване на НСИ сред предприятия от нефинансовия сектор; годишни данни – от годишния финансово-счетоводен отчет на търговските банки, както и от отчети на предприятия, получени в БНБ. За преките инвестиции в чужбина Българската народна банка използва информация от формите за деклариране в БНБ на преките инвестиции, от тримесечни отчети на предприятия от нефинансовия сектор и от месечни отчети на търговските банки. С тези данни след проверка за недопускане дублирането на информация се заместват месечните данни, получавани от банките и включени в платежния баланс преди това.

• *Портфейлни инвестиции* включва портфейлни инвестиции – активи, и портфейлни инвестиции – пасиви.

*Портфейлните инвестиции* са вложения в акции, когато техният размер не надвишава 10% от дяловия/акционерния капитал на дружеството, вложения в облигации, бонове, инструменти на паричния пазар или други търгуеми ценни книжа и във финансови деривативи.

*Главните източници* на информация за статия *Портфейлни инвестиции, Пасиви* са от Министерството на финансите, Българската народна банка, търговските банки, предприятията, притежаващи сметки в чужбина, и Централния депозитар.

Данни относно активите на страната под формата на портфейлни инвестиции се предоставят от търговските банки (по отношение на портфейлни инвестиции както за тяхна сметка, така и за сметка на техни клиенти), БНБ и от Министерството на финансите.<sup>22</sup>

• *Други инвестиции* включва търговски кредити, заеми, валутни депозити и други активи и пасиви.

<sup>22</sup> Поради приключване обработката на данните от въведените нови форми за отчетане на доходи от портфейлни инвестиции на банките и на техните клиенти, е направена ревизия от началото на отчетната година.



В платежния баланс под търговски кредит се разбират вземания между партньори по търговска сделка, които не са секюритизирани с търгуеми ценни книжа.

Основен източник на информация за търговските кредити са тримесечните отчети на местните лица за техните вземания и задължения от/към чуждестранни лица.

Статия *Заеми* включва получени и изплатени главници по дългосрочни и краткосрочни заеми между резидент и нерезидент, които заеми не са секюритизирани с търгуеми ценни книжа. От статия *Заеми, пасиви* се изключват трансакциите, свързани с получаване или погасяване на главници по кредити, отпуснати от МВФ, както и получаването на главници по заеми, отпуснати в подкрепа на платежния баланс. Последните се записват в съответните статии на *група Д. Резерви и друго финансиране*.

Данните за заемите се съставят на базата на информация, предоставяна от Министерството на финансите, БНБ, от търговските банки и директно от предприятията, предоставили/получили кредити към/от чужбина. Поради това, че последните се отчитат тримесечно пред БНБ, месечните данни по статията *Заеми, Други сектори* (актив/пасив) се ревизират всяко тримесечие.

Статията *Валута и депозити* представя в актива си измененията във валутните депозити на резиденти в чужбина, а в пасива си – измененията в задълженията на търговските банки, опериращи на територията на България към нерезиденти в местна и чужда валута. Съгласно основните принципи, залегнали в „Ръководство по платежен баланс“ (МВФ, 1993), при отчитане на промените във валутните депозити Българската народна банка елиминира промените в тях, дължащи се на валутно-курсови разлики.

Статиите *Други активи* и *Други пасиви* включват осъществените трансакции по разни разчети, непокрити в останалите категории и натрупаните просрочия на дълг.

#### **Г. Грешки и пропуски (нето)**

*Грешки и пропуски (нето)* е компенсаторна статия. Тя съществува в представянето на платежния баланс, защото системата за набиране на данни, която Българската народна банка използва, не е затворена, а представлява комбинация от различни източници на информация. За разлика от други статистически отчети, като например паричната статистика, набирането на информацията, необходима за съставяне на платежния баланс, не може да се ограничи само до използването на счетоводните отчети на търговските банки като единствен източник на данни.

Колебанията в *Грешки и пропуски (нето)* както в знака, така и в размера, се дължат главно на: 1) ревизии на данните за вноса и износа, 2) усъвършенстване на методологията за компилиране на отделните статии на платежния баланс, и 3) съществуването на обективни ограничения при събиране на информацията по отделни статии на баланса.

#### **Д. Резерви и друго финансиране**

• *Резервните активи* включват тези външни активи, които са на разположение и са контролирани от централната банка (правителството), и се използват за пряко финансиране на дефицити на платежния баланс. Резервните активи включват монетарно злато, специалните права на тираж, резервната позиция при МВФ, валутните активи (включващи валутни депозити и ценни книжа) и други вземания. Записванията в тази категория се отнасят до трансакциите по активите на управление „Емисионно“ на БНБ. Данните за промените в резервните активи се включват в платежния баланс, като се изчистват от промените, предизвикани от валутнокурсните разлики и ценовата преоценка<sup>23</sup>.

Тази група в аналитичното представяне на платежния баланс включва също и *Ползвани кредити от МВФ* и статията *Извънредно финансиране*. Извънредното финансиране обхваща кредитите, получени в подкрепа на платежния баланс, както и отсрочени/реструктурирани плащания и плащания на просрочия, произтичащи от проблеми с платежния баланс. В съответствие с методологията за отчитане на операциите по *извънредното финансиране* („Ръководство по платежен баланс“ на МВФ, 1993, т. 454) платените главници по кредитите, получени в подкрепа на платежния баланс, се отразяват във **Финансовата сметка** в позицията *Други инвестиции пасиви – Заеми – Държавно управление*.

<sup>23</sup> С данните за февруари 2005 г. монетарното злато и другите инструменти в злато се оценяват по пазарна стойност съгласно изменението на чл. 28, ал. 3, т. 6 от Закона за БНБ в сила от 1 февруари 2005 г.

### III. Периодичност, честота и своевременност на публикациите по платежния баланс

Българската народна банка съставя и публикува месечно платежния баланс. Съгласно своя календар БНБ извършва публикациите в рамките на осем седмици след изтичането на отчетния период.

### IV. Политика на ревизии на данните

Ревизиите на публикуваните оценки на платежния баланс са типични за много системи за набиране на данни за платежния баланс, прилагани в други страни. С публикуването на ревизии потребителите своевременно биват информирани относно актуализираните данни по съответните статии. Политиката на Българската народна банка за ревизии на данните се базира на следните принципи:

1) По отношение на ежемесечните данни всяка месечна публикация включва ревизии на данните за последните три месеца, а всяка тримесечна публикация включва ревизии на месечните данни за цялата текуща година.

2) При наличие на текущи промени в резултат от събрана допълнителна информация, както и поради елиминирането на грешки Българската народна банка своевременно информира потребителите посредством месечните прессъобщения и чрез бележките към таблицата на платежния баланс.

3) Когато се правят значителни ревизии в резултат от промени в методологията за отчитане на определени компоненти на платежния баланс или по други причини, с цел да улесни своите потребители, Българската народна банка ги информира предварително за предстоящите промени.

### V. Разпространение на информацията

Българската народна банка разпространява месечните данни за платежния баланс чрез страницата си в интернет – <http://www.bnb.bg>

Данните се публикуват също така и в месечния „Информационен бюлетин“ и в полугодишните и годишните официални отчети на Българската народна банка.

Данните се предоставят на президента на Република България, на председателя на Народното събрание, на министър-председателя, на министъра на икономиката и енергетиката и на министъра на финансите непосредствено преди прессъобщението на БНБ.

### VI. Контакти

Въпроси по методологията, прилагана от Българската народна банка, или относно публикуваните данни за платежния баланс можете да изпращате на Емил Димитров, директор на дирекция „Статистика“, и на Лиляна Ел Хаддад, началник на отдел „Платежен баланс и външен дълг“, по електронната поща на адрес [Dimitrov.E@bnbank.org](mailto:Dimitrov.E@bnbank.org) и [ElHaddad.L@bnbank.org](mailto:ElHaddad.L@bnbank.org), или по пощата на следния адрес:

Българска народна банка  
Отдел „Платежен баланс и външен дълг“  
Пл. „Княз Александър Батенберг“ № 1  
1000 София, България

### Внос и износ

Данните за вноса и износа на страната са базирани на митническите декларации, като кодовете, използвани в тях, са по „Хармонизираната система за описание и кодиране на стоките“, на Световната митническа организация, въведена през 1988 г. и допълнена през 1992 г.

Износът на страната се отчита по цени FOB, а вносът – по цени CIF, като за нуждите на платежния баланс общият внос се преизчислява по цени FOB.

В съответствие със съвместна методология на БНБ и НСИ от 1999 г. вносът и износът се отчитат по системата на *Специална търговия*, като моментът на регистрация на трансакциите е моментът на оформяне на митническите декларации.

За целите на икономическия анализ БНБ публикува таблиците „Начин на използване“. Основата за тяхното конструиране са четиризначните кодове по „Хармонизираната система за описание и кодиране на стоките“, групирани от гледна точка на предназначението и крайното използване на съответната стока. Основни принципи при разпределянето на сто-

ките в съответните групи са: от една страна, целта на тяхното използване и, от друга – степента на преработката им. В таблиците „Основни търговски партньори и региони“ са включени само по-важните страни и региони за износа (вноса) на страната. Критериите за описание на страните партньори са, както следва: *внос* – по страна на произход на стоките; *износ* – по страна на получател на стоката, т.е. последната известна страна, където стоката трябва да бъде доставена. Таблиците „Основни търговски партньори и начин на използване“ представят разрез на вноса и износа на страната по географски признак и по групи стоки. В таблиците за „Структура на вноса и износа в оригинални валути“ са показани относителните дялове на различните валути в трансакциите по вноса и износа.

Във всички публикувани таблици износът е отчетен по цени FOB, а вносите – по цени CIF.

На интернет страницата са представени тримесечни и годишни статистически редове за вноса и износа по „Начин на използване“ и по „Основни търговски партньори и региони“ от 1995 г., като съществува възможност за търсене по определен период (месец, тримесечие, година) и по група стоки (търговски партньори). Отделно за същия период са публикувани и тримесечни и годишни таблици „Основни търговски партньори и начин на използване“ и „Структура на вноса и износа в оригинални валути“. Месечно се публикуват и данни за вноса и износа за отчетния период, както и анализ на външната търговия за този период.

Източници на данните са Агенция „Митници“ и „Информационно обслужване“ АД. Българската народна банка и НСИ получават данните за вноса и износа, допълват ги с друга информация и след това ги обработват.

Съгласно съвместната методология, преди да публикуват данни за вноса и износа, БНБ и НСИ взаимно ги съгласуват. Данните се публикуват до осем седмици след отчетния период.

По принцип БНБ прави месечни ревизии на данните си за последните три месеца, а тримесечно ревизира данните за всички месеци на отчетната година. В случай че получава непълни и/или некачествени данни, БНБ може да извършва и по-чести ревизии на данните за месеците на отчетната година.

Българската народна банка разпространява данните за вноса и износа на страната чрез интернет страницата си – <http://www.bnb.bg>. Данните се публикуват и в месечния „Информационен бюлетин“ на Българската народна банка. Данни за външната търговия на страната се включват в полугодишните и годишните официални отчети на Българската народна банка.

Допълнителна информация по методологията или публикуваните данни за външната търговия и платежния баланс можете да получите от Емил Димитров, началник на отдел „Платежен баланс и външен дълг“, тел. (+359 2) 9145 1243, или на адрес [Dimitrov.E@bnbank.org](mailto:Dimitrov.E@bnbank.org), както и от Стоян Хаджиев, старши икономист, тел. (+359 2) 9145 1969, или на адрес [Hadjiev.S@bnbank.org](mailto:Hadjiev.S@bnbank.org).

### Брутен външен дълг<sup>24</sup>

При отчитане на брутния външен дълг на страната Българската народна банка (БНБ) се придържа към международните стандарти и изисквания, заложили в *External Debt Statistics: Guide for Compilers and Users*, 2003, подготвен от няколко международни организации и издаден от МВФ<sup>25</sup>, и в „Ръководство по платежен баланс“, МВФ, 5-о издание, 1993 г. Това осигурява, от една страна, международна съпоставимост на данните, а от друга – съпоставимост между информацията за външния дълг с тази на платежния баланс, на международната инвестиционна позиция и на националните сметки. Данните за брутния външен дълг са и важен източник на информация за определени статии на платежния баланс и на международната инвестиционна позиция.

Българската народна банка изготвя и разпространява месечни статистически данни за брутния външен дълг, разпределен по институционални сектори.

Публикациите обхващат месечни данни относно: 1) размера на брутния външен дълг, 2) обслужване на брутния външен дълг, и 3) новополучените кредити и депозити. Тримесечно с данните към края на отчетното календарно тримесечие се публикува и допълнителна информация по кредитори.

<sup>24</sup> Актуализирани към 30 септември 2005 г.

<sup>25</sup> *External Debt Statistics: Guide for Compilers and Users*, IMF, 2003 (Bank for International Settlements, The Commonwealth Secretariat, Eurostat, International Monetary Fund, Organization for Economic Co-operation and Development, The Paris Club Secretariat, The United Nations Conference on Trade and Development, the World Bank).

### I. Счетоводни принципи и стандарти

При изготвяне на статистическите данни по дълга БНБ се придържа към **международната дефиниция за външния дълг**: „Брутният външен дълг към даден момент представлява размерът на текущите и безусловни задължения, изискващи плащане(ия) на главница и/или лихва от дебитора в даден бъдещ момент, които се дължат на нерезиденти от резидентите на дадена икономика.“<sup>26</sup>

Основният критерий за включване на едно задължение към размера на външния дълг на страната е то да бъде **емитирано от резидент и да се дължи към нерезидент**<sup>27</sup>, без значение дали е емитирано на местните, или на международните финансови пазари. При трансакциите също се отчитат само сделки, осъществени между резидент и нерезидент. В таблиците за дълга БНБ отчита само размера **на реално отпуснатите, а не на договорените трансшове**.

Размерът на задълженията се отчита по **номинална, а не по пазарна стойност** дори когато са налице търгуеми дългови инструменти. Брутният външен дълг на България се отчита в евро.

При съставяне на данните за дълга разделението между краткосрочен и дългосрочен дълг се базира на **оригиналния, а не на остатъчния срок до падежа**. В дългосрочния дълг се включват всички задължения с оригинален срок до падежа над 1 година, както и всички задължения по преки инвестиции<sup>28</sup>, а в краткосрочния – тези със срок до падежа 1 година или по-малко. Към размера на краткосрочния дълг се отнасят и просрочията на дължими лихви и главници.

### II. Компоненти на брутния външен дълг

#### A. По институционални сектори

Структурата на таблицата за размера на брутния външен дълг е в съответствие с изискванията на *External Debt Statistics: Guide for Compilers and Users*, 2003, подготвен от няколко международни организации и издаден от МВФ<sup>29</sup>.

При представянето на дълга основното разделение е по институционални сектори – държавно управление, централна банка, търговски банки и други сектори. Задълженията, свързани с преки инвестиции, са публикувани на отделен ред с оглед тяхната специфика. Класификацията по институционални сектори е в съответствие с „*Ръководство по платежен баланс*“, МВФ, 5-о издание, 1993 г. В рамките на всеки сектор задълженията са класифицирани според срочността им – краткосрочни и дългосрочни и по видове дългови инструменти.

#### Държавно управление

Дългът на сектор *Държавно управление* обхваща: 1) дълга на централното правителство, 2) дълга на местните органи на управление, 3) дълга на социалноосигурителните фондове и 4) дълга на други институции с нестопанска цел, които се контролират и финансират от държавата. Дългът на банки и небанкови предприятия с повече от 50% държавна собственост, които функционират като предприятия със стопанска цел, или т. нар. квазикорпорации, не се включва в размера на дълга на сектор *Държавно управление*, а към съответните институционални сектори – *Търговски банки* или *Други сектори*. Дългът на сектор *Държавно управление* е дългосрочен и е представен по видове дългови инструменти. Основните подстатии са *Облигации* и *Заеми*. В статия *Заеми* се включват всички задължения на държавно управление, които не са секюритизирани с търгуеми ценни книжа. Към този раздел се отнасят също така и кредитите, отпуснати на правителството от МВФ. В подстатия *Облигации* се отчитат задължения на правителството по емитирани от него ценни книжа на международните финансови пазари, като в тази статия се записва целият размер на емисиите. Частта от емисиите (брейди облигациите, еврооблигациите и глобалните облигации), притежавана от резиденти към края на отчетния период, се отчита с отрицателен знак в

<sup>26</sup> *External Debt Statistics: Guide for Compilers and Users*, с. 7, параграф 2.3.

<sup>27</sup> За дефинициите на резидент и нерезидент вж. „*Ръководство по платежен баланс*“, МВФ, 5-о издание, 1993 г., пар. 57–58.

<sup>28</sup> *External Debt Statistics: Guide for Compilers and Users*, параграфи 3.14 и 7.5.

<sup>29</sup> *External Debt Statistics: Guide for Compilers and Users*, IMF, 2003 (Bank for International Settlements, The Commonwealth Secretariat, Eurostat, International Monetary Fund, Organization for Economic Co-operation and Development, The Paris Club Secretariat, The United Nations Conference on Trade and Development, the World Bank).



статия *Облигации, притежавани от резиденти*. В подстатия *Облигации* се отчитат и държавните ценни книжа, емитирани от правителството на вътрешния пазар и закупени от нерезиденти.

*Източници на данни:* Основен източник на данни е *Регистърът на държавния и държавногарантирания дълг* на Министерството на финансите (до 31.XII.2002 г. източник на данни бе *Системата за регистриране, обслужване и управление на дълга* на Министерството на финансите и на Българската народна банка). Други източници на данни са дирекция „Депозитар на държавни и гарантирани от държавата дългове“ на БНБ и търговските банки.

#### **Централна банка**

В този сектор в съответствие с международната методология по статистика на външния дълг се включват заемите, отпуснати на БНБ. Данните са от *Регистъра на държавния и държавногарантирания дълг* на Министерството на финансите.

#### **Търговски банки**

В краткосрочния дълг на търговските банки се включват задълженията по краткосрочни заеми, получени от нерезиденти, депозитите на нерезиденти в местните търговски банки, както и други пасиви към нерезиденти. В подстатия *Депозити* се включват както валутните, така и левовите депозити на нерезиденти в местни банки. При нетно нарастване на депозитите в банковата система това се отчита в таблица *Получени нови кредити и депозити*, а при нетно изтегляне на депозити – в таблицата за обслужване на външния дълг като изплащане на главница по подстатия *Депозити*. В съответствие с *Ръководство по статистика на външния дълг* в размера на външния дълг не се включват депозитите, свързани с условни задължения<sup>30</sup>. Дългосрочният дълг на търговските банки включва заеми и облигации, емитирани от търговските банки и притежавани от нерезиденти.

*Източници на данни:* Информация за размера и трансакциите по външни заеми се получава месечно пряко от търговските банки чрез статистическа форма за техните външни задължения. Източник на данните за *Депозити* и *Други задължения* на търговските банки е отдел „Парична и банкова статистика“ в дирекция „Статистика“ на БНБ. Източник на информацията за размера на облигационните заеми, емитирани от търговските банки и притежавани от нерезиденти, е Централният депозитар.

#### **Други сектори**

Дългът на *Други сектори* обхваща външните задължения на търговските фирми от реалния сектор (включително заемите, за които има поети държавни гаранции, и заемите на фирми с преобладаващо държавно участие) и на домакинствата.

В краткосрочния дълг на търговските фирми се включват задълженията по краткосрочни заеми, получени от нерезиденти, търговските заеми, както и други пасиви към нерезиденти. Дългосрочният дълг на търговските фирми включва заеми и облигации, емитирани от търговските фирми и притежавани от нерезиденти.

*Източници:* Информацията за финансовите заеми се събира посредством статистическата форма СПБ-4 – *Отчет за финансовите кредити между местни лица и чуждестранни лица*, която обхваща информация за размера и различните типове трансакции по кредита. Тъй като Валутният закон предвижда тримесечна отчетност на тези задължения, за първите два месеца на всяко тримесечие БНБ публикува данни за небанковите предприятия, които се базират както на предоставените от фирмите планове за погасяване на получените от тях заеми, така и на оценки. В подстатия *Търговски кредити* се отчитат съответните задължения на резиденти към нерезиденти<sup>31</sup>. Информацията за тези задължения се събира от БНБ посредством форма СПБ-6Б – *Отчет за задълженията на местни лица към чуждестранни лица*. Поради тримесечната отчетност по тази форма, предвидена от Валутния закон, за първите два месеца на всяко тримесечие БНБ публикува оценки за търговските кредити. Информацията за задълженията на физическите лица към нерезиденти се събира от БНБ посредством годишна форма СПБ-8 – *Отчет за вземанията и задълженията на местни физически лица*.

<sup>30</sup> *Ръководство по статистика на външния дълг (External Debt Statistics, Guide for Compilers and Users, IMF 2003)*, параграф 2.10.

<sup>31</sup> За дефиницията на търговски кредит вж. „Ръководство по платежен баланс“, МВФ, 5-о издание, 1993, гл. XX, параграф 414, и „External Debt Statistics: Guide for Compilers and Users“, глава 3, параграф 133.

**Преки инвестиции: вътрешнофирмени заеми**

При представянето на brutните външни задължения според международната методология задълженията на страната, свързани с вътрешнофирмено кредитиране, са показани на отделен ред. (Задълженията във връзка с дялово участие (дялов капитал и реинвестирана печалба) с изключение на привилегировани акции, които са дългов инструмент, не се включват в концепцията на външния дълг.) Задълженията по преки инвестиции се включват в размера на дългосрочния външен дълг.

**Б. По кредитори**

В съответствие със структурата, препоръчана от Ръководството по статистика на външния дълг, се подготвят и тримесечни таблици за размера на brutния външен дълг по сектори на кредиторите.

**Ш. Периодичност, честота и своевременност на публикациите по brutния външен дълг**

Българската народна банка съставя и публикува месечни данни за размера и обслужването на brutния външен дълг на страната, както и за новополучените кредити и депозити. Месечно се разпространяват и данни за индикаторите на външния сектор, включително и данни за индикаторите на външния дълг.

Българската народна банка публикува данните съгласно обявения календар. При необходимост от промяна на датата за публикуване банката информира потребителите минимум една седмица преди предварително определената дата.

**IV. Политика на ревизии на данните**

Политиката на Българската народна банка за ревизии на данните се базира на следните принципи:

- 1) Всяка месечна публикация включва ревизии на данните за предходните три месеца, а всяка тримесечна публикация – ревизии на месечните данни за цялата текуща година.
- 2) При наличие на текущи промени в резултат от събрана допълнителна информация, както и поради елиминирането на грешки Българската народна банка своевременно информира потребителите посредством месечните прессъобщения и чрез бележките към таблиците на brutния външен дълг.
- 3) Когато се правят значителни ревизии в резултат от промени в методологията за отчитане на определени компоненти на brutния външен дълг или по други причини, с цел да улесни своите потребители, Българската народна банка информира предварително за предстоящите промени.

**V. Разпространение на информацията**

Българската народна банка публикува месечните данни за brutния външен дълг на своята интернет страница – <http://www.bnb.bg>. Данните се публикуват и в месечния „Информационен бюлетин“, и в полугодишните и годишните официални отчети на банката. Данните се предоставят на президента на Република България, на председателя на Народното събрание, на министър-председателя, на министъра на икономиката и енергетиката и на министъра на финансите непосредствено преди прессъобщението на БНБ.

**VI. Контакти**

Въпроси по методологията, прилагана от Българската народна банка, или относно публикуваните данни за brutния външен дълг можете да изпращате на Емил Димитров, директор на дирекция „Статистика“ и на Лиляна Ел Хаддад, началник на отдел „Платежен баланс и външен дълг“, по електронната поща на адрес [Dimitrov.E@bnbank.org](mailto:Dimitrov.E@bnbank.org) и [ElHaddad.L@bnbank.org](mailto:ElHaddad.L@bnbank.org) или по пощата на адрес:

Българска народна банка  
Отдел „Платежен баланс и външен дълг“  
Пл. „Княз Александър Батенберг“ № 1  
1000 София, България

**Международна инвестиционна позиция на България<sup>32</sup>**

Българската народна банка съставя и отчита международната инвестиционна позиция (МИП) на страната. Информацията за нуждите на статистиката на международната инвестиционна позиция се събира на основание на чл. 42 от Закона за БНБ (обн., ДВ, бр. 46 от 10.VI.1997 г.) и чл. 7–10 на Валутния закон (обн., ДВ, бр. 83 от 21.IX.1999 г., изм. и доп., бр. 60 от 2003 г.) и се обработва от отдел „Платежен баланс и външен дълг“ към дирекция „Статистика“ на БНБ при запазване на пълна конфиденциалност. Българската народна банка изготвя и публикува международната инвестиционна позиция в съответствие с петото издание на „Ръководството по платежен баланс“ (МВФ, 1993) и с „Ръководните правила на Европейската централна банка“<sup>33</sup>. Международната инвестиционна позиция се съставя и публикува тримесечно.

Методологията за отчитане на международната инвестиционна позиция е концептуално свързана с тази на платежния баланс. Финансовата сметка на платежния баланс представя трансакциите (потоци) на дадена икономика (свързани с външните ѝ финансови активи и пасиви), които се отразяват върху размера на притежаваните външни финансови активи и пасиви, отчитани в международната инвестиционна позиция.

Съществува тясна взаимовръзка и между *международната инвестиционна позиция* и *Системата от национални сметки (СНС)*. Статиите на международната инвестиционна позиция съответстват до голяма степен със същите елементи от сметка *Останал свят* от СНС.

**I. Счетоводни принципи и стандарти**

*Времето на записване* на операциите в международната инвестиционна позиция е края на отчетния период.

*Оценяването на позициите* се извършва на базата на пазарните цени. Ако пазарните цени на трансакциите не са известни, като приближение за тях се използват средни пазарни цени.

*Промените в стойността* на притежаваните активи или пасиви към чужбина, които се дължат на валутно-курсови и преоценъчни разлики, се отразяват в международната инвестиционна позиция.

Международната инвестиционна позиция на България се отчита в евро и в левове. Преизчисляването в съответната валута се извършва, като се прилага валутният курс към края на отчетния период.

**II. Компоненти на международната инвестиционна позиция**

Международната инвестиционна позиция представя външните финансови активи и пасиви на страната към края на определен период. Външните финансови активи включват следните категории: преки инвестиции в чужбина, портфейлни инвестиции в чуждестранни ценни книжа, финансови деривати, други инвестиции и резервни активи. Външните финансови пасиви включват следните категории: преки инвестиции в България, портфейлни инвестиции, финансови деривати и други инвестиции и представят една по-широка концепция от тази за брутния външен дълг на страната. Първото ниво на класификация в международната инвестиционна позиция е разделянето на активи и пасиви. Второто ниво на класификация – по функционални категории – е в пълно съответствие с представянето на финансовата сметка на платежния баланс. Функционалните категории *активи* и *пасиви* са: преки инвестиции, портфейлни инвестиции, финансови деривати и други инвестиции. В активите се включват и резервните активи на страната. Третото ниво на класификация е по инструменти. Инструментите, класифицирани в статиите портфейлни и други инвестиции, са показани още и по резидентен сектор, а при други инвестиции се представя и матуритетът на заемите.

Компонентите на международната инвестиционна позиция са класифицирани в следните основни категории:

<sup>32</sup> Актуализирани към 10 април 2006 г.

<sup>33</sup> Guideline of The European Central Bank on the Statistical Reporting Requirements of The European Central Bank in the Field of Balance of Payments Statistics, The International Reserves Template and International Investment Position Statistics (ECB/2004/15)

### А. Преки инвестиции

*Пряка инвестиция* е категория в международните инвестиции, при която резидент на една икономика – пряк инвеститор – придобива дълготраен интерес (поне 10% от дяловия капитал или правото на глас) в предприятие, намиращо се в друга икономика – пряко инвестиционно предприятие. Пряката инвестиция включва както първоначалната трансакция, чрез която се установява отношението между прекия инвеститор и прякото инвестиционно предприятие, така и всички последващи трансакции между тях. Трансакциите могат да касаят промяна в участието на прекия инвеститор в капитала на инвестиционното предприятие, промяна във вътрешнофирмената задължнялост, както и дела на прекия инвеститор в неразпределената печалба/загуба на предприятието за отчетния период. Вътрешнофирмените вземания и задължения се отчитат отделно, като се следва принципът за посоката на първоначалната трансакция.

*Източници:* Предварителните тримесечни данни за размера на преките чуждестранни инвестиции се оценяват, като към размера на инвестициите от предходния период се натрупват потоците от отчетния период, отразени в платежния баланс. За преките инвестиции в чужбина Българската народна банка използва информация от формите за деклариране в БНБ на преките инвестиции, от тримесечни отчети на предприятия от нефинансовия сектор и от месечни отчети на търговските банки. По-късно размерът на преките инвестиции в чужбина се замества с данни от годишно проучване на БНБ за преките инвестиции в чужбина.

Българската народна банка получава месечни данни за преките инвестиции в страната от Централния депозитар, от отчетите за статистиката на платежния баланс на търговските банки, от управление „Банков надзор“ – за финансовите и счетоводните отчети на търговските банки (счетоводни баланси и отчет за приходите и разходите), от нотариусите и Агенцията за приватизация; тримесечни данни – от Комисията по финансов надзор, от тримесечни отчети на предприятия с чуждестранно участие за междуфирмените задължения и вземания и от проучването на БНБ сред основните инвестиционни предприятия от нефинансовия сектор. Размерът на дяловия капитал в преки инвестиции в страната, получен от данните за потоците в платежния баланс, се проверява и замества с данни от годишното проучване на НСИ. БНБ изготвя и данни за географското и секторното разпределение на преките инвестиции в страната и чужбина.

### Б. Портфейлни инвестиции

Размерът на статията *портфейлни инвестиции* включва активите и пасивите в акции и дългови ценни книжа на България към останалия свят. Дълговите ценни книжа се разделят на облигации (с матуритет повече от една година) и инструменти на паричния пазар (с матуритет, по-малък от една година).

*Източници:* Размерът на статията *портфейлни инвестиции – активи*, включва ценните книжа, емитирани от чуждестранни и притежавани от местни лица. Източниците за размера на *портфейлните инвестиции – активи*, на централната банка и сектор *държавно управление*, които не са част от официалните резервни активи, са дирекция „Главно счетоводство“ на БНБ и Министерството на финансите. Размерът на *портфейлните инвестиции – активи*, държани от търговските банки, се съставя на база на месечните отчетни форми на банките (на база счетоводни данни), докато данните за активите на други сектори се докладват от инвестиционните посредници.

Размерът на статията *портфейлни инвестиции – пасиви*, включва ценните книжа, емитирани от местни лица и притежавани от чуждестранни лица. Основният източник на информация за тази статия са: търговските банки за инвестициите в банковия сектор и Централният депозитар, който предоставя месечни данни за размера на портфейлните инвестиции по сектори. Министерството на финансите, БНБ и търговските банки са основните източници на данни за инвестициите в дългови ценни книжа за секторите *централна банка и държавно управление*.

### **В. Финансови деривати**

Активите и пасивите по статията *финансови деривати* включва дериватни финансови инструменти, като форуърди, фючърси, суапове, опции и други. Понастоящем Българската народна банка не получава информация за размерите на този компонент на международната инвестиционна позиция.

### **Г. Други инвестиции**

*Други инвестиции* включва размера на активите и пасивите по търговски кредити, заеми, валутни депозити и други активи и пасиви.

Според изискванията на петото издание на „*Ръководството по платежен баланс*“ под търговски кредит се разбира възникване на кредитни вземания или задължения между партньори по сделки във връзка с покупко-продажба на стоки или услуги, авансови плащания и други подобни, които не са секюритизирани с търгуеми ценни книжа.

Статия *заеми* включва получени и изплатени главници по дългосрочни и краткосрочни заеми между местно и чуждестранно лице, които не са секюритизирани с търгуеми ценни книжа. Статията *валута и депозити* представя в актива си размера във валутните депозити на местни лица в чужбина, а в пасива си – размера на задълженията на търговските банки, опериращи на територията на България, по депозити на чуждестранни лица, както и касовите наличности във валута. Статиите *други активи* и *други пасиви* включват осъществяваните трансакции по разни разчети, непокрити в останалите категории, включително натрупаните просрочия на дълг.

*Източници:* Основен източник на информация за търговските кредити на нефинансовия сектор са тримесечните отчети на местните лица за техните вземания (Форма СПБ-6А) и задължения (Форма СПБ-6А) от/към чуждестранни лица. Данните за размера на заемите се компилират на базата на информация, предоставяна от Министерството на финансите, БНБ, от търговските банки и пряко от предприятията, предоставили/получили кредити на/от чужбина.

### **Д. Резервни активи**

Според изискванията на петото издание на „*Ръководството по платежен баланс*“ *резервните активи* включват тези външни активи, които са на разположение на и са контролирани от централната банка (правителството) и се използват за пряко финансиране на дефицити на платежния баланс. Резервните активи включват монетарно злато, специалните права на тираж, резервната позиция при МВФ, валутните активи (включващи валутни депозити и ценни книжа) и други вземания. Записванията в тази категория представляват активите на управление „Емисионно“ на БНБ.<sup>34</sup>

### **III. Периодичност, честота и своєвременност на публикациите относно платежния баланс**

Българската народна банка съставя и публикува тримесечно международната инвестиционна позиция на страната в срок до три месеца след изтичането на отчетния период.

### **IV. Политика на ревизии на данните**

Политиката на Българската народна банка за ревизии на данните се базира на следните принципи:

- 1) Всяка публикация включва ревизии на данните за предходния отчетен период.
- 2) При наличие на текущи промени в резултат от събрана допълнителна информация, както и поради елиминирането на грешки Българската народна банка своевременно информира потребителите посредством месечните прессъобщения.
- 3) Когато се правят значителни ревизии в резултат от промени в методологията за отчитане на определени компоненти на международната инвестиционна позиция или по други причини, за да улесни своите потребители, Българската народна банка ги информира предварително за предстоящите промени.

<sup>34</sup> С данните за февруари 2005 г. монетарното злато и другите инструменти в злато се оценяват по пазарна стойност съгласно изменението на чл. 28, ал. 3, т. 6 от Закона за БНБ в сила от 1.11.2005 г. За целите на международната инвестиционна позиция монетарното злато за периода 2000 – януари 2005 г. е преоценено по пазарни цени.



## V. Разпространение на информацията

Българската народна банка разпространява тримесечните данни за международната инвестиционна позиция на интернет страницата си – <http://www.bnb.bg>

Данните се публикуват и в месечния „Информационен бюлетин“, в полугодишните и годишните официални отчети на Българската народна банка.

## VI. Контакти

Въпроси по методологията, прилагана от Българската народна банка или относно публикуваните данни по международната инвестиционна позиция, можете да изпращате на Емил Димитров, директор на дирекция „Статистика“, и на Лиляна Ел Хаддад, началник на отдел „Платежен баланс и външен дълг“, по електронна поща на адрес [Dimitrov.E@bnbank.org](mailto:Dimitrov.E@bnbank.org) и [Elhaddad.L@bnbank.org](mailto:Elhaddad.L@bnbank.org) или по пощата на следния адрес:

Българска народна банка  
Отдел „Платежен баланс и външен дълг“  
Пл. „Княз Александър Батенберг“ № 1  
1000 София, България

## Международни резерви и ликвидност в чуждестранна валута на България

Българската народна банка съставя Рамка на международните резерви и ликвидност в чуждестранна валута (рамка на резервите) на страната. Данните се обработват от отдел „Платежен баланс и външен дълг“ към дирекция „Статистика“ на Българската народна банка. Данните за международните резерви и ликвидност в чуждестранна валута се разпространяват от БНБ в милиони евро.

### I. Основни принципи

Рамката на международните резерви и ликвидност в чуждестранна валута се съставя в съответствие с „Указания за Рамката на международните резерви и ликвидност в чуждестранна валута“ (МВФ, 2001), както и с петото издание на „Ръководство по платежен баланс“ (МВФ, 1993). Рамката на резервите се основава на две свързани концепции: 1) Брутният международен валутен резерв (резервните активи); и 2) Ликвидността в чуждестранна валута. „Ръководството по платежен баланс“ (МВФ, 1993) (параграф 424) определя дефиниция на международните резерви на страната: „онези външни активи, които са леснодостъпни за и контролирани от паричните власти за пряко финансиране на дисбаланси във външните плащания, за косвено регулиране степента на проявление на подобни неравновесия чрез интервенции на валутните пазари, с цел да се повлияе на валутните курсове и/или за други цели“. Понятието за рамка на ликвидността в чуждестранна валута е по-широко от това за международните резерви. То се отнася както до размера на валутните резерви, които са леснодостъпни за властите при необходимост да се отговори на внезапно увеличаване търсенето на чуждестранна валута, така и на потенциалното (нетно) изтичане на ресурси в чуждестранна валута в резултат от краткосрочни задължения в чуждестранна валута и задбалансови пасиви на властите.

### II. Основни характеристики

#### A. Институционален обхват

В съответствие със Споразумението за паричния съвет Българската народна банка е единствената институция, държател на официални международни резерви в България. Рамката на резервите включва Българската народна банка като орган на паричните власти, който управлява и държи международните резерви, и правителството (без фондове за социално осигуряване), което отговаря за повечето от официалните задължения в чуждестранна валута.

#### B. Обхват на финансовите дейности

Рамката на резервите включва само инструменти в чуждестранни валути. Чуждестранните активи в неконвертируеми валути, както и всички други активи, които не отговарят на концепцията за резервни активи, са изключени.

### **В. Принципи на преоценка и превалутуиране**

Международните резерви се преоценяват ежедневно по пазарни валутни курсове. Позициите в ценни книжа се преоценяват месечно по пазарна цена на инструментите към последния ден на съответния месец. Златото се преоценява ежедневно по текущата пазарна цена. Лихвите се натрупват ежедневно и се класифицират в точка 1А по-долу. Данните се конвертират в национална валута или равностойност в евро (левът е обвързан с еврото по фиксиран валутен курс) чрез официалните валутни курсове, обявявани ежедневно от Българската народна банка. Рамката на резервите се изчислява и преоценява месечно.

### **III. Структура**

Рамката на резервите се състои от четири части:

#### **1) Официални резервни активи и други активи в чуждестранна валута, разпределени по основни компоненти, т.е. конвертируема чуждестранна валута**

А. Официални резервни активи (ценни книжа, валутни депозити); резервна позиция при МВФ; специални права на тираж, злато и други (натрупани лихви).

Б. Други активи в чуждестранна валута (депозити на правителството в местни банки, злато извън официалните резерви, обезпечение по брейдиоблигации).

Тази част включва данни за наличности. Дефинирането на тези данни е в съответствие с методологията, изложена в петото издание на „Ръководство по платежен баланс“ (МВФ, 1993). Според чл. 42 от Закона за Българската народна банка (1997 г.) БНБ съставя платежния баланс на България, чиято основна функционална категория са резервните активи.

Видовете чуждестранни активи, които се включват в brutния международен валутен резерв на БНБ, са точно определени в чл. 28 на Закона за БНБ. Законът за БНБ (чл. 49) определя също, че данните за brutния международен валутен резерв следва да се разпространяват седмично.

Към другите активи в чуждестранна валута се отнасят активите в чуждестранна валута на БНБ, които не са включени в официалните резерви, както и такива активи, притежавани от правителството (без фондове за социално осигуряване).

*Източници:* Данните за brutния международен валутен резерв и за другите активи в чуждестранна валута се основават на счетоводните записи на БНБ. Данните за Рамката на международните резерви и ликвидността в чуждестранна валута могат да бъдат съпоставяни с данните за годишните резервни активи, посочени в международната инвестиционна позиция, както и с данните за активите в месечния баланс на управление „Емисионно“ и аналитичния отчет на БНБ, публикувани на интернет страницата на БНБ (<http://www.bnb.bg/>) и в „Информационния бюлетин“ на БНБ. Данни за депозитите на правителството в местни банки се предоставят от търговските банки чрез отдел „Парична и банкова статистика“ към дирекция „Статистика“ на БНБ.

#### **2) Предвидени краткосрочни разходи на активи в чуждестранна валута**

Тази част включва потоци в чуждестранна валута във връзка с предвидени плащания по главници и лихви, свързани със заеми и ценни книжа със срок до една година включително. За разлика от данните за външния дълг и международната инвестиционна позиция, които се базират на принципа за резидентност (включват се само задължения към нерезиденти независимо от използваните валути), данните, включени в част II, се отнасят само за задължения в чуждестранни валути независимо от резидентността на притежателя.

*Източник:* Данните за предвидените краткосрочни разходи на активи в чуждестранна валута се основават на оценките на Министерството на финансите за плащания на главници и лихви по заеми и ценни книжа, деноминирани в чуждестранни валути, за период от 12 месеца напред.

#### **3) Условни краткосрочни разходи на активи в чуждестранна валута**

Част III включва условни потоци в чуждестранна валута, свързани с договорни задължения, които могат да предизвикат потенциални бъдещи потоци (входящи или изходящи) на активи в чуждестранна валута. По определение условните разходи са свързани със задължителни позиции.

*Източник:* Министерството на финансите.

#### 4) Свързани елементи

Тази част включва позиции и потоци, които не са показани в предишните части, но имат значение за оценяването на официалните резерви в чуждестранна валута и ликвидните позиции (финансови инструменти, деноминирани в чуждестранна валута и изплащани в местна валута), както и на валутната структура на официалните резерви.

*Източници:* Министерството на финансите предоставя месечно данни за размера на ценните книжа, издадени за структурната реформа (ЗУНК), които са деноминирани в чуждестранна валута и обслужвани в левове. Дирекция „Главно счетоводство“ на БНБ предоставя чрез дирекция „Информационни системи“ месечни данни за валутната структура на официалните резерви.

#### IV. Периодичност и своєвременност на публикациите

Българската народна банка съставя и публикува месечно Рамка на международните резерви и ликвидност в чуждестранна валута на страната. Съгласно своя календар БНБ публикува данните в рамките на три седмици след изтичането на отчетния период.

#### V. Политика на ревизии на данните

Ревизиите на публикуваните данни за официалните резервни активи, международните резерви и ликвидността в чуждестранна валута нямат обичаен характер. Данните за официалните резервни активи се основават на счетоводните записи на БНБ и се ревизират само при ревизиране на тези счетоводни записи. Политиката на ревизии, следвана от Българската народна банка, се базира на следните принципи:

- 1) По отношение на данните за международните резерви и ликвидността в чуждестранна валута всяка месечна публикация включва ревизии на данните от предишния месец.
- 2) При наличие на текущи промени в резултат от събраната допълнителна информация, както и поради елиминирането на грешки Българската народна банка своевременно информира потребителите чрез бележки към таблиците.

#### V. Разпространение на информацията

Българската народна банка разпространява месечните данни за международните резерви и ликвидността в чуждестранна валута на интернет страницата си – <http://www.bnb.bg>

Данните се публикуват също така и в месечния „Информационен бюлетин“, в полугодешните и годишните официални отчети на Българската народна банка.

#### VI. Контакти

Въпроси по методологията, прилагана от Българската народна банка, или относно публикуваните данни по международните резерви и ликвидността в чуждестранна валута можете да изпращате на Емил Димитров, директор на дирекция „Статистика“, и на Лиляна Ел Хаддад, началник на отдел „Платежен баланс и външен дълг“, по електронна поща на адрес [Dimitrov.E@bnbank.org](mailto:Dimitrov.E@bnbank.org) и [Elhaddad.L@bnbank.org](mailto:Elhaddad.L@bnbank.org) или по пощата на следния адрес:

Българска народна банка  
Отдел „Платежен баланс и външен дълг“  
Пл. „Княз Александър Батенберг“ № 1  
1000 София, България

## 3 Фискален сектор

Информацията за фискалния сектор е групирана в три категории:

- а) операции на сектор „Държавно управление“ (*правителствен сектор*);
- б) операции на правителството (републикански бюджет);
- в) вътрешен и външен правителствен дълг.

*Фискалният сектор* включва всички министерства, ведомства (агенции), извънбюджетни фондове и други институции на централното управление, органите на местното самоуправление.



равление (общините), самостоятелни единици на социалното осигуряване, както и предприятия, финансирани и контролирани от тях.

*Консолидираният държавен бюджет* представя данните за правителствения сектор и обхваща републиканския бюджет, бюджетите на социалното осигуряване, съдебната власт, висшите учебни заведения с правителствено финансиране, БАН, общините, както и извънбюджетните фондове и сметки. Правителственият сектор съответства на институционалния сектор (правителствено равнище) „Държавно управление“ по методологията на Системата на националните сметки (СНС) и Правителствената финансова статистика.

*Републиканският бюджет* обхваща централния републикански бюджет (бюджета на Министерството на финансите), бюджетите на другите министерства и ведомства, областните управи и Сметната палата. Заедно с бюджетите на съдебната власт, висшите учебни заведения с правителствено финансиране, БАН и извънбюджетните им сметки той формира подсектор „Централно правителство“. Той съответства на подсектор (правителствено равнище) „Централно държавно управление“ по методологията на СНС и Правителствената финансова статистика.

## 4 Реален сектор

Таблиците в реалния сектор се групират в следната последователност:

- а) макроикономически показатели (национални сметки);
- б) пазар на труда;
- в) ценови показатели.

Реалният сектор се състои от няколко групи институционални единици – резиденти на икономическата територия на страната. Това са „нефинансовите предприятия“, чиято основна дейност е производството и пазарната реализация на стоки и нефинансови услуги с цел реализиране на печалба; „нетърговските организации, обслужващи домакинствата“, които предоставят стоки и услуги безплатно или по икономически незначими цени; „домакинствата“ – резиденти в страната, независимо от техния вид и размер. Тук са включени и некорпорирани производствени единици, както и тези с едностранно счетоводство – собственост на местни физически лица.

В този раздел на бюлетина са включени данни за:

- *брутния вътрешен продукт* – по компоненти на крайното търсене (по метода на разходите за крайно използване) и по икономически сектори (по производствения метод);

В съответствие с изискванията на СНС данните за БВП са без холдингова печалба, т.е. измененията в неговата стойност, дължащи се на ценови промени, са изключени. Предварителни са данните, небалансирани с окончателните таблици „Ресурс – използване“ на НСИ. Поради промяна в методологията на изчисляването на компонентите „индивидуално потребление на домакинствата“ и „износ (внос) на стоки и услуги“ данните за тях за III тримесечие и за деветмесечието на 1999 г. са само частично съпоставими и сравними със съответните данни за 1997 г., 1998 г. и първото шестмесечие на 1999 г.

- *пазара на труда* – наетите по трудово правоотношение (обществен и частен сектор), динамиката на техния брой (по икономически сектори), броят на безработните (общо, младежи, възрастни) и равнището на безработицата, средната работна заплата на наетите (по форма на собственост и по икономически сектори). От началото на 2001 г. НСИ ще публикува месечните данни за наетите и средната работна заплата през втория месец след края на съответното календарно тримесечие.

- *изменението на потребителските цени* – общо и по основни групи стоки и услуги.

## Решения на УС на БНБ

**30 ноември** Приема се Наредба за изменение и допълнение на Наредба № 10 за вътрешния контрол в банките.

Приема се Наредба за изменение и допълнение на Наредба № 17 за установяване размера на вложенията на банките по чл. 30 от Закона за банките.

Приема се Наредба за изменение и допълнение на Наредба № 20 за издаване на сертификати по чл. 9, ал. 2 от Закона за банките.

Приема се бюджетът на Българската народна банка за 2007 г.

**8 декември** Приема се Наредба за изменение и допълнение на Наредба № 9 за оценка и класификация на рисковите експозиции на банките и за формиране на провизии за загуби от обезценка.

От 1 януари 2007 г. Българската народна банка обявява курсовете на чуждестранните валути към българския лев така, че първата цифра преди десетичната точка да бъде различна от нула.

**14 декември** Приема се Наредба № 8 за капиталовата адекватност на кредитните институции.

**22 декември** Приема се Наредба № 2 за лицензиите и разрешенията, издавани от Българската народна банка по Закона за кредитните институции.

Приема се Наредба за изменение и допълнение на Наредба № 9 за оценка и класификация на рисковите експозиции на банките и за формиране на провизии за загуби от обезценка.

Приема се Наредба № 7 за големите експозиции на банките.

Приема се Наредба № 26 за финансовите къщи.

Приема се Наредба за изменение и допълнение на Наредба № 27 за статистиката на платежния баланс.

# Издания на БНБ

## 1

### Периодични издания

Годишни отчети на БНБ

Annual Reports of the BNB

Отчети на БНБ за януари – юни на съответната година

Reports, January – June of corresponding year

Информационен бюлетин

Monthly Bulletin

Пазар на ДЦК

Government Securities Market

Търговските банки в България

Commercial Banks in Bulgaria

Икономически преглед

Economic Review

## 2

### Непериодични издания

Банкови унифицирани стандарти – 7092 и 5392 (1992 г.)

Банков унифициран стандарт 9098 (1999 г.)

Банкови нормативни актове

**Джефри Милър, Стефан Петранов** Банковата система в България (1996 г.)

Директиви за работа на кредитните институции в ЕС (1995 г., 1997 г.)

Каталог на българските монети (1991 г.)

Каталог на чуждестранните банкноти – втора част (1992 г.)

Наредба за плащанията (1992 г.)

Сборник документи, издадени от Базелския комитет по банков надзор (1997 г.)

Справочник на информационните издания и услуги в БНБ (1994 г.)

Наръчник по банков надзор

120 години Българска народна банка, 1879 – 1999 (1999 г.)

Каталог на българските банкноти (1999 г.)

Каталог на българските монети (1999 г.)

Каталог на художествената колекция на БНБ (1999 г.)

Каталог на българските банкноти (2004 г.)

Каталог на българските монети (2004 г.)

Българска народна банка, сборник документи, 1879 – 1900 (1998 г.)

Българска народна банка, сборник документи, 1901 – 1914 (1999 г.)

Българска народна банка, сборник документи, 1915 – 1929 (2001 г.)

Българска народна банка, сборник документи, 1930 – 1947 (2004 г.)

МЕЖДУНАРОДНИ ВАЛУТНИ РЕЗЕРВИ. Част I. Теоретични основи (2005 г.)

**Николай Неновски** Валутният курс и инфлацията: Франция и България между двете световни войни. Приносът на Албер Афталион (1874–1956 г.) (2006 г.)

## 3

## Дискуссионни материали

Бр. 1/1998

**Виктор Йоцов, Николай Неновски, Калин Христов, Ива Петрова, Борис Петров** Първата година на Паричния съвет в България 1/1998**Victor Yotzov, Nikolay Nenovsky, Kalin Hristov, Iva Petrova, Boris Petrov** The First Year of the Currency Board in Bulgaria

Бр. 2/1998

**Николай Неновски, Калин Христов** Финансова репресия и ратиониране на кредита в условията на паричен съвет в България 2/1998**Nikolay Nenovsky, Kalin Hristov** Financial Repression and Credit Rationing under Currency Board Arrangement for Bulgaria

Бр. 3/1999

**Добрислав Добрев, Бойко Ценов, Петър Добрев, Джон Ърст** Стимули за инвестициите в България: оценка на нетния данъчен ефект върху държавния бюджет 3/1999**Dobrislav Dobrev, Boyko Tzenov, Peter Dobrev, John Ayerst** Investment Incentives in Bulgaria: Assessment of the Net Tax Effect on the State Budget

Бр. 4/1999

**Николай Неновски, Калин Христов, Борис Петров** Два подхода към кризите на фиксираните курсове 4/1999**Nikolay Nenovsky, Kalin Hristov, Boris Petrov** Two Approaches to Fixed Exchange Rate Crises

Бр. 5/1999

**Николай Неновски, Борис Петров** Моделиране на паричния сектор в България, 1913 – 1945 г. 5/1999**Nikolay Nenovsky, Boris Petrov** Monetary Sector Modeling in Bulgaria, 1913 – 1945

Бр. 6/1999

**Румен Аврамов** Паричен съвет и финансови кризи – опитът на България 6/1999**Roumen Avramov** The Role of a Currency Board in Financial Crises: The Case of Bulgaria

7/1999

**Zdravko Balyozov** The Bulgarian Financial Crisis of 1996 – 1997

Бр. 8/1999

**Николай Неновски** Икономическата философия на Фридрих Хайек (100 години от рождението му) 8/1999**Nikolay Nenovsky** The Economic Philosophy of Friedrich Hayek (The Centenary of His Birth)

Бр. 9/1999

**Добрислав Добрев** Паричният съвет в България: устройство, особености и управление на валутния резерв 9/1999**Dobrislav Dobrev** The Currency Board in Bulgaria: Design, Peculiarities and Management of Foreign Exchange Cover

Бр. 10/1999

**Николай Неновски, Калин Христов** Паричните режими и реалната икономика (Емпиричен тест преди и след въвеждането на паричен съвет в България) 10/1999**Nikolay Nenovsky, Kalin Hristov** Monetary Regimes and the Real Economy (Empirical Tests before and after the Introduction of the Currency Board in Bulgaria)

11/1999

**Jeffrey B. Miller** The Currency Board in Bulgaria: The First Two Years

12/2000

**Nina Budina, Tzvetan Manchev** Fundamentals in Bulgarian Brady Bonds: Price Dynamics

Бр. 13/2000

**Николай Неновски, Калин Христов** Изследване на парите в обращение след въвеждането на паричния съвет в България (транзакционно търсене, натрупване, скрита икономика) 13/2000**Nikolay Nenovsky, Kalin Hristov** Currency Circulation after Currency Board Introduction in Bulgaria (Transactions Demand, Hoarding, Shadow Economy)

Бр. 14/2000

**Виктор Йоцов** Макроикономическите модели на Международния валутен фонд и Световната банка (анализ на теоретичните подходи и оценка на ефективността от прилагането им в България) 14/2000**Victor Yotzov** Macroeconomic Models of the International Monetary Fund and the World Bank (Analysis of Theoretical Approaches and Evaluation of Their Effective Implementation in Bulgaria)

**Бр. 15/2000**

**Борис Петров** Динамика на банковите резерви при паричния съвет в България  
15/2000  
**Boris Petrov** Bank Reserve Dynamics under Currency Board Arrangement for Bulgaria

**Бр. 16/2000**

**Виктор Йоцов** Един възможен подход за изграждане на симулационен макроикономически модел на България  
16/2000  
**Victor Yotzov** A Possible Approach to Simulate Macroeconomic Development of Bulgaria

**Бр. 17/2001**

**Маргарита Пранджева** Надзор на консолидирана основа

**Бр. 18/2001**

**Николай Неновски, Дарина Колева** Ригидност (негъвкавост) на реалните работни заплати и избор на паричен режим  
18/2001  
**Nikolay Nenovsky, Darina Koleva** Real Wage Rigidity and the Monetary Regime Choice

**19/2001**

**Jeffrey Miller, Stefan Petranov** The Financial System in the Bulgarian Economy

**20/2002**

**Michael Berlemann** Forecasting Inflation via Electronic Markets Results from a Prototype Experiment

**Бр. 21/2002**

**Мирослав Неделчев** Корпоративен имидж на търговските банки (1996 – 1997)

**22/2002**

**Kalin Hristov** Fundamental Equilibrium Exchange Rates and Currency Boards: Evidence from Argentina and Estonia in the 90's

**Бр. 23/2002**

**Калин Христов, Михаил Михайлов** Кредитна активност на търговските банки и ратионаране на кредитния пазар в България

**Бр. 24/2002**

**Георги Чукалев** Ефектът Balassa – Samuelson в България

**Бр. 25/2002**

**Станислав Нацев, Начко Стайков, Филко Розов** Пари и парични задължения: същност, уговаряне, изпълнение  
25/2002  
**Stanislav Natzev, Nachko Staykov, Filko Rosov** Money and Monetary Obligations: Nature, Stipulation, Fulfilment

**Бр. 26/2002**

**Иван Костов, Яна Костова** Относно едностранната „евроизация“ на България  
26/2002  
**Ivan Kostov, Jana Kostova** Regarding the Unilateral Euroization of Bulgaria

**Бр. 27/2002**

**Мартин Заимов, Калин Христов** Паричната политика и икономиката: петте години на българския паричен съвет  
27/2002  
**Martin Zaimov, Kalin Hristov** Shadowing the Euro: Bulgaria's Monetary Policy Five Years on

**28/2002**

**Nikolay Nenovsky** Improving Monetary Theory in Post-communist Countries – Looking Back to Cantillon

**Бр. 29/2003**

**Николай Неновски, Калина Димитрова** Дуална инфлация в условията на паричен съвет. Предизвикателства пред присъединяването на България към ЕС

**30/2003**

**Andreas Freytag** Exchange Rate Arrangements, Economic Policy and Inflation: Empirical Evidence for Latin America

**31/2003**

**Stacie Beck, Jeffrey B. Miller, Mohsen Saad** Inflation and the Bulgarian Currency Board

**32/2003**

**Nikolay Nenovsky, Evgeni Peev, Todor Yalamov** Banks – Firms Nexus under the Currency Board: Empirical Evidence from Bulgaria

**Бр. 33/2003**

**Калин Христов, Михаил Михайлов** Моделиране на инфлацията в България

**34/2003**

**Konstantin Pashev** Competitiveness of the Bulgarian Economy

**35/2003**

**Jean Baptiste Desquilbet, Nikolay Nenovsky** Exploring the Currency Board Mechanics: a Basic Formal Model

**Бр. 36/2003**

**Цветан Цалински** Съставен конюнктурен индикатор за българската промишленост

**37/2003**

**Franz Seitz** The Demand for Euro Cash: A Theoretical Model and Monetary Policy Implications

**Бр. 38/2004**

**Георги Ганев** Равнище на доверие във валутния режим в България през 1991–2003 г. Начален опит за калибрация

**39/2004**

**Jean-Baptiste Desquilbet, Nikolay Nenovsky** Credibility and Adjustment: Gold Standards Versus Currency Boards

**Бр. 40/2004**

**Калин Христов** Паричният съвет: “The only game in town“

**41/2004**

**Mariella Nenova** The Relationship between Real Convergence and the Real Exchange Rate: the Case of Bulgaria

**Бр. 42/2004**

**Пламен Калоянчев** Ефективно данъчно облагане на труда, капитала и потреблението в България

**Бр. 43/2004**

**Мартин Иванов** Платежният баланс на Царство България от 1911 г.

**44/2004**

**Neven T. Valev, John A. Carlson** Beliefs about Exchange-rate Stability: Survey Evidence from the Currency Board in Bulgaria

**Бр. 45/2005**

**Методи Христов** Възможности за съставяне и използване на баланс на паричния оборот

**46/2005**

**Jonathon Adams-Kane, Jamus Jerome Lim** The Microeconomic Impact of Financial Crises: The Case of Bulgaria

**Бр. 47/2005**

**Михаил Михайлов** Лихвените спредове на търговските банки в България

**Бр. 48/2005**

**Калоян Ганев** Измерване на общата факторна производителност: счетоводство на икономическия растеж за България

**Бр. 49/2005**

**Калина Димитрова** Опит за измерване на съществената инфлация в България

**Бр. 50/2005**

**Цветан Манчев, Минчо Каравастев** Икономически и паричен съюз на хоризонта

**Бр. 51/2005**

**Гарабед Минасян** Брейди одисеята на България

**52/2006**

**Hristo Valev** General Equilibrium View on the Trade Balance Dynamics in Bulgaria

**53/2006**

**Peter Hertner** The Balkan Railways, International Capital and Banking from the End of the 19th Century until the Outbreak of the First World War

**Бр. 54/2006**

**Мартин Иванов** Националният доход на България, 1892–1924 г.

**54/2006**

**Martin Ivanov** Bulgarian National Income between 1892 and 1924

**Бр. 55/2006**

**Милети Младенов, Ирина Казанджиева** Роля на схемите за компенсиране на инвеститорите в ценни книжа за развитието на капиталовия пазар

**Бр. 56/2006**

**Недялка Димитрова** Оптимална парична политика в условията на неопределеност

## 4 Информация, предлагана чрез отдел „Връзки с обществеността“ на БНБ

Обменни курсове на чуждестранни валути към българския лев (всекидневна информация)  
Обеми на търгувана валута на междубанковия валутен пазар (всекидневна информация)  
Седмичен баланс на управление „Емисионно“  
Месечен баланс на управление „Емисионно“  
Месечен баланс на управление „Банково“  
Индекси Софибид и Софибор (всекидневна информация)  
Седмична парична и лихвена статистика  
Паричен отчет (месечна информация)  
Платежен баланс (месечна информация)  
Външна търговия – внос и износ по основни търговски партньори и региони и по начин на използване (месечна информация)  
Директни инвестиции в България (тримесечна информация)  
Структура на вноса и износа в оригинални валути (тримесечна информация)  
Брутен външен дълг – по дебитори и по кредитори – размер, обслужване, получени нови кредити и депозити, дългови индикатори (месечна информация)  
Месечен баланс на банковата система  
Обобщена справка за депозитите в левове и валута на търговските банки (полугодишна информация)  
Информация за предстоящи аукциони на ДЦК; резултати от проведени аукциони на ДЦК (седмична информация)  
Съобщения за ОЛП  
Съобщение за цените за продажба на граждани на ДЦК (всекидневна информация). **От 26 август БНБ преустанови обслужването на ДЦК за граждани и разпространяването на тази информация.**  
Цени на емисии ДЦК, използвани за изчисляване размера на блокираните ДЦК за обезпечаване на бюджетни средства в обслужващите търговски банки (всекидневна информация)  
Пазар на държавни ценни книжа – всекидневен бюлетин  
Справка за сделките с ДЦК на вторичния междубанков пазар (всекидневна информация)  
Тримесечна справка за номиналния строеж на емисията от банкноти и монети.  
Прессъобщения на БНБ

# Адреси на търговските банки

(към 29 декември 2006 г.)

## Банки с лицензия за извършване на банкови сделки в страната и в чужбина

### Банка ДСК

ул. „Московска“ № 19  
1036 София  
тел. 02/9391220  
код STSA9300

### Банка Пиреос България АД

(бивша Пиреос Евробанк)  
бул. „Витоша“ № 3  
1407 София  
тел. 02/9690760; 9805654  
код PIRB9170

### Банка „Хеброс“

бул. „Цар Борис III Обединител“ № 37  
4018 Пловдив  
тел. 032/902513  
Корпоративен офис: 1558 София  
бул. „Княгиня Мария-Луиза“ № 2,  
ЦУМ, етаж 7  
тел. 02/9260500  
код ACBP9800

### БНП Париба, България

бул. „Цар Освободител“ № 2  
1000 София  
тел. 02/9218640; 9218650  
код BNPA9440

### Булбанк

пл. „Света Неделя“ № 7  
1000 София  
тел. 02/9232111  
код BFTB9621

### Българо-американска кредитна банка

ул. „Кракра“ № 16  
1504 София  
тел. 02/9658358; 9658345  
код BGUS9160

### Българска пощенска банка

бул. „Цар Освободител“ № 14  
1048 София  
тел. 02/8166000  
код BPBI9920

### ДЗИ Банк

бул. „Дондуков“ № 4–6  
1000 София  
тел. 02/9802538; 9307136  
код REXI9320

### Ейч Ви Би Банк Биохим

ул. „Иван Вазов“ № 1  
1026 София  
тел. 02/9269210  
код BASX9660

### Емпорики банк – България

ул. „Лайош Кошут“ № 4  
1606 София  
тел. 02/9171717  
код BINV9480

### Инвестбанк

бул. „България“ № 83 А  
1404 София  
тел. 02/8186123; 8186124  
код IORT9120

### Интернешънъл Асет Банк

бул. „Тодор Александров“ № 81–83  
1303 София  
тел. 02/8120111; 9204303  
код IABG9470

### Корпоративна търговска банка

ул. „Граф Игнатиев“ № 10  
1000 София  
тел. 02/9809362; 9375601  
код KORB9220

### МКБ Юнионбанк

бул. „Генерал Е. И. Тотлебен“ № 30–32  
1606 София  
тел. 02/9153333; 9153315  
код CBUN9195

### Насърчителна банка

ул. „Дякон Игнатий“ № 1  
1000 София  
тел. 02/9306333  
код NASB9620

### НЛБ Банка „Запад – Изток“

бул. „Драган Цанков“ № 36  
СТЦ – Интерпред, бл. Б, № 105  
1040 София  
тел. 02/9702415  
код WEBK9310

### Обединена българска банка

ул. „Света София“ № 5  
1040 София  
тел. 02/8112800  
код UBBS9200

### Общинска банка

ул. „Врабча“ № 6  
1000 София  
тел. 02/9300111  
код SOMB9130

### ПроКредит Банк

бул. „Христо Ботев“ № 131  
1233 София  
тел. 02/9217104; 9217105  
код PRCB9230

### Първа инвестиционна банка

бул. „Драган Цанков“ № 37  
1797 София  
тел. 02/8171100  
код FINV9150

### Райфайзенбанк, България

ул. „Николай Гогол“ № 18–20  
1504 София  
тел. 02/91985101  
код RZBB9155

### Сосиете Женерал Експресбанк

бул. „Владислав Варненчик“ № 92  
9000 Варна  
тел. 052/686100; 02/9370476  
код TTBB9400

### Стопанска и инвестиционна банка (СИБАНК)

ул. „Славянска“ № 2  
1000 София  
тел. 02/9399240; 9399111  
код BUIB9888

### Токуда банк

ул. „Граф Игнатиев“ № 3  
1000 София  
тел. 02/9801294; 9810167  
код CREX9260

### Търговска банка „Алианц България“

бул. „Княгиня Мария-Луиза“ № 79  
1202 София  
тел. 02/9215###; 9215404  
код BUIN9561

### Търговска банка Д

бул. „Цар Освободител“ № 8  
1000 София  
тел. 02/9894444  
код DEMI9240

### Централна кооперативна банка

ул. „Георги С. Раковски“ № 103  
1000 София  
тел. 02/9266266  
код CECB9790

### ЧПБ „Тексим“

бул. „Княгиня Мария-Луиза“ № 107  
1202 София  
тел. 02/9359301  
код TEXI9545



**Клонове на чуждестранни банки**

**Алфа банка**  
**клон София**  
пл. „Народно събрание“ № 11  
1000 София  
тел. 02/8109400; 8103500  
**код CRBA9898**

**ИНГ банк Н. В.**  
**клон София**  
ул. „Емил Берсински“ № 12  
1408 София  
тел. 02/9176400  
**код INGB9145**

**Ситибанк Н. А.**  
**клон София**  
бул. „Княгиня Мария-Луиза“ № 2,  
ЦУМ, ет. 5  
1000 София  
тел. 02/9175100; 9175101  
**код CITI9250**

**Те-Дже зираат банкасы**  
**клон София**  
пл. „Света Неделя“ № 19  
1000 София  
тел. 02/9800087  
**код TCZB9350**

© Българска народна банка, 2006

**ISSN 1310 – 3059**

Материалите са получени за редакционна обработка на 15 декември 2006 г.

Информацията, публикувана в бюлетина, може да се ползва без специално разрешение, единствено с изричното позоваване на източника.

Художественото оформление на корицата е разработено въз основа на банкнотата с номинал 5 лева, емисия 1999 г.

Издание на Българската народна банка  
1000 София, пл. „Княз Александър Батенберг“ № 1  
Телефон 9145-1906, 1271, 1033  
Факс (+359 2) 980 2425, 980 6493  
Интернет страница: [www.bnb.bg](http://www.bnb.bg)