

Информационен бюлетин

ноември 2006 г.

БЪЛГАРСКА
НАРОДНА
БАНКА



Иван Милев

1897 - 1922

Со много думи ще ти е трудно
аз съм в мисленото -
Иван ти казва в отбеса

ИВАНЪ
МИЛЕ/
ВЪ//25



БЪЛГАРСКА
НАРОДНА
БАНКА

Информационен бюлетин

ноември 2006 г.

Съдържание

Графики

Финансов сектор	5
Външен сектор	13
Фискален сектор	15
Реален сектор	16

Таблицы

Финансов сектор	22
Външен сектор	97
Фискален сектор	134
Реален сектор	136

Методологически бележки

Финансов сектор	140
Външен сектор	154
Фискален сектор	169
Реален сектор	170

Издания на БНБ	171
----------------	-----

Адреси на търговските банки	175
-----------------------------	-----

Абревиатури

БКК	–	Банкова консолидационна компания
ДЦК	–	държавни ценни книжа
ЕАСТ	–	Европейска асоциация за свободна търговия
ЕБВР	–	Европейска банка за възстановяване и развитие
ЕИБ	–	Европейска инвестиционна банка
ЕС	–	Европейски съюз
ЕЦБ	–	Европейска централна банка
ЗК и ПФ	–	застрахователни компании и пенсионни фондове
ЗУНК	–	Закон за уреждане на необслужваните кредити, договорени до 31 декември 1990 г.
ИИЦ на МФ	–	Информационно-изчислителен център на МФ
ЛИБОР	–	лондонски междубанков лихвен процент
М1	–	тесни пари
М2	–	М1 и квазипари
М3	–	широки пари
МВФ	–	Международен валутен фонд
МДУ	–	местно държавно управление
МС	–	Министерски съвет
МФ	–	Министерство на финансите
НБФИ	–	небанкови финансови институции
НСЗ	–	Национална служба по заетостта
НСИ	–	Национален статистически институт
НТООД	–	нетърговски организации, обслужващи домакинствата
ОИСР	–	Организация за икономическо сътрудничество и развитие
ОЛП	–	основен лихвен процент
ПМС	–	постановления на Министерския съвет
СНС	–	Система на националните сметки
СНФУ	–	стоки и нефакторни услуги
СОФ	–	социалноосигурителни фондове
СПТ	–	специални права на тираж
ТБ	–	търговски банки
ФПС	–	финансови посредници и спомагатели, различни от застрахователни компании и пенсионни фондове
ЦБ	–	централна банка
ЦЕФТА	–	Централноевропейска асоциация за свободна търговия
ЦК	–	ценни книжа
ЦДУ	–	централно държавно управление
CIF	–	Cost, Insurance, Freight
DISCs	–	Discount Bonds – облигации с отстъпка
ESA'95	–	European System of Accounts, 1995
FLIRBs	–	Front-Loaded Interest Reduction Bonds – облигации с първоначално намалени лихви
FOB	–	Free on Board
GDDS	–	General Data Dissemination System
IABs	–	Interest Arrears Bonds – облигации за неплатени лихви
SDDS	–	Special Data Dissemination Standard
SNA'93	–	System of National Accounts, 1993

Легенда

0	–	Показателят е по-малък от 0.05, но по-голям от нула.
-	–	Показателят е равен на нула.
п	–	Предварителни данни.
р	–	Ревизирани данни.

Графики

1

Финансов сектор

1.1. Брутни валутни резерви (активи на управление „Емисионно“)	5
1.2. Чуждестранни активи и пасиви на банковия сектор	5
1.3. Вътрешен кредит на банковия сектор	5
1.4. Динамика на компонентите на вътрешния кредит (без вземанията от домакинствата)	6
1.5. Динамика на вземанията на банковия сектор от домакинствата	6
1.6. Депозити, включени в паричната маса, по сектори	6
1.7. Динамика на депозитите, включени в паричната маса, по сектори	7
1.8. Депозити, включени в паричната маса, по видове	7
1.9. Динамика на депозитите, включени в паричната маса, по видове	7
1.10. Парични агрегати	8
1.11. Динамика на паричните агрегати	8
1.12. Широки пари	8
1.13. Паричен мултипликатор и неговите компоненти	9
1.14. Паричен пазар	9
1.15. Банков валутен пазар	9
1.16. Лихвени проценти на паричния пазар	10
1.17. Лихвени проценти по краткосрочни кредити и ДЦК	10
1.18. Лихвени проценти по краткосрочни и дългосрочни левови кредити	10
1.19. Номинални месечни лихвени проценти	11
1.20. Реални месечни лихвени проценти	11
1.21. Лихвен диференциал между годишната доходност на ОЛП и месечния ЛИБОР за еврото	11
1.22. Индекси на средните пазарни цени на еврооблигациите и глобалните облигации	12

2

Външен сектор

2.1. Платежен баланс	13
2.1.1. Текуща сметка	13
2.1.2. Капиталова и финансова сметка	13
2.2. Брутен външен дълг	13
2.3. Дългови индикатори	14
2.3.1. Брутен външен дълг	14
2.3.2. Обслужване на външния дълг	14
2.4. Валутен курс на лева към щатския долар	14

3

Фискален сектор

3.1. Финансиране на бюджетния дефицит	15
3.2. Изпълнение на републиканския бюджет	15

4

Реален сектор

4.1. Безработица	16
4.2. Динамика на средната месечна работна заплата	16
4.3. Изменение на потребителските цени по месеци спрямо предходния месец	16
4.4. Изменение на потребителските цени по месеци спрямо съответния месец на предходната година	17

1 Финансов сектор

1.1. Брутни валутни резерви
(активи на управление „Емисионно“)

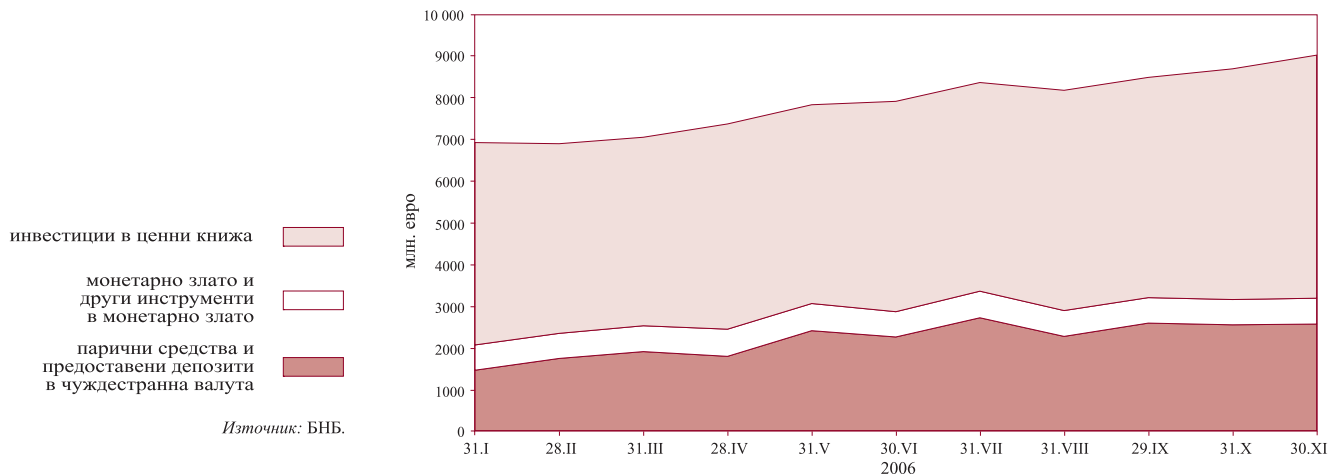

1.2. Чуждестранни активи и пасиви на банковия сектор

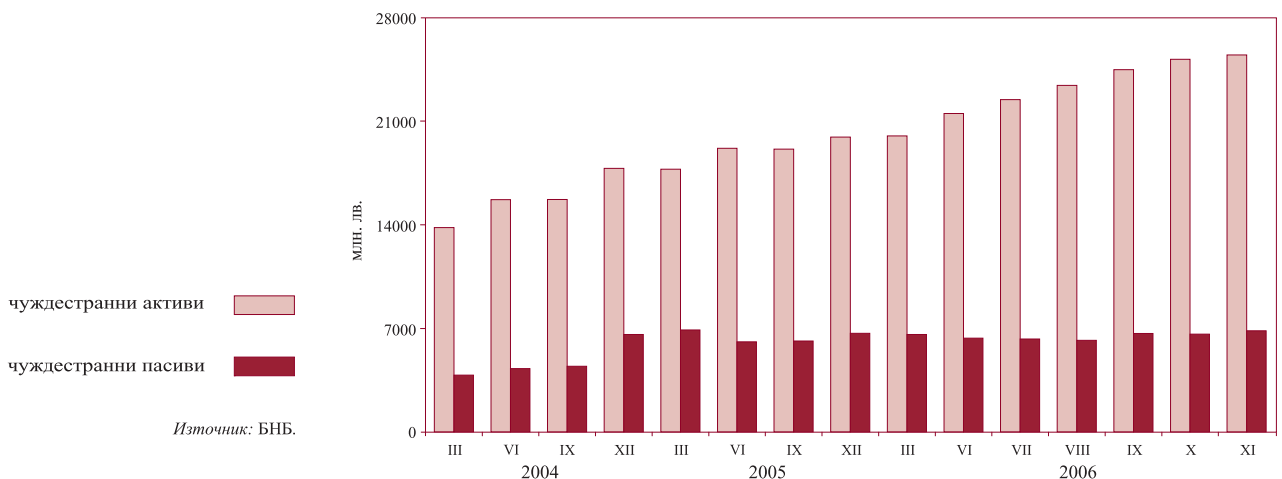

1.3. Вътрешен кредит на банковия сектор

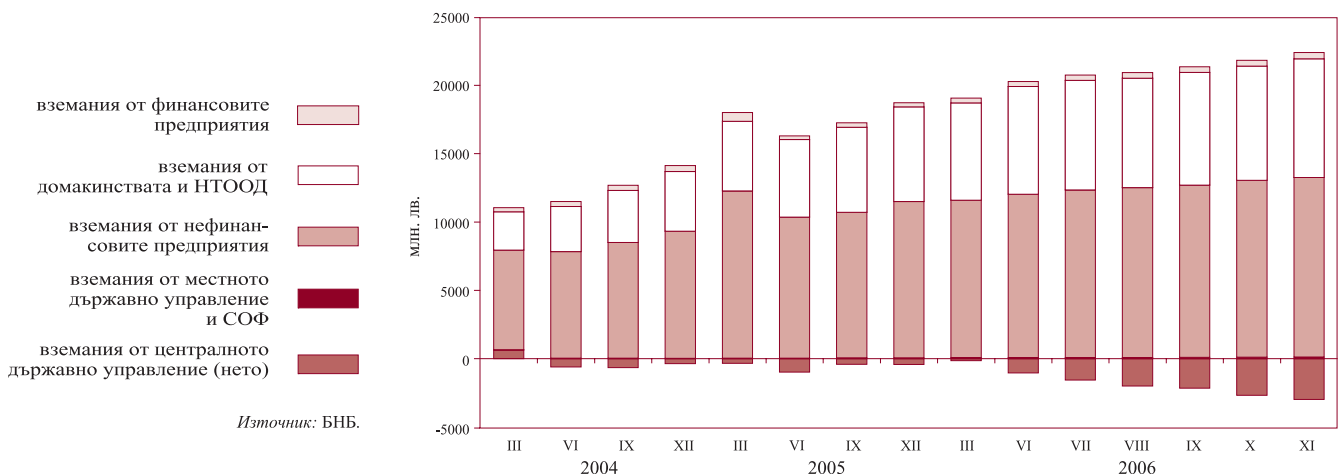

1.4. Динамика на компонентите на вътрешния кредит (без вземанията от домакинствата)

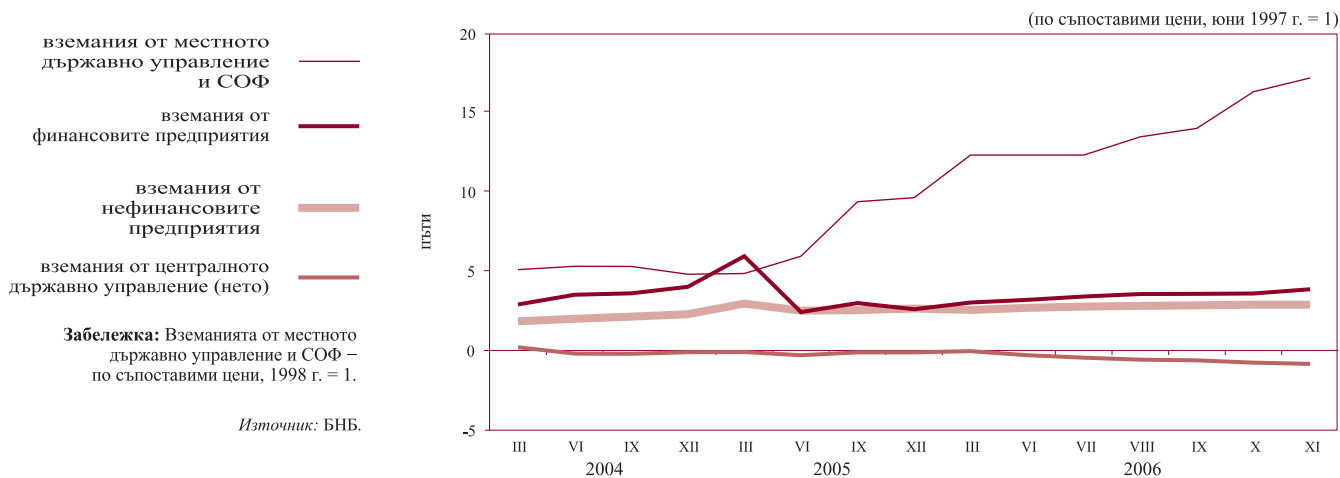

1.5. Динамика на вземанията на банковия сектор от домакинствата

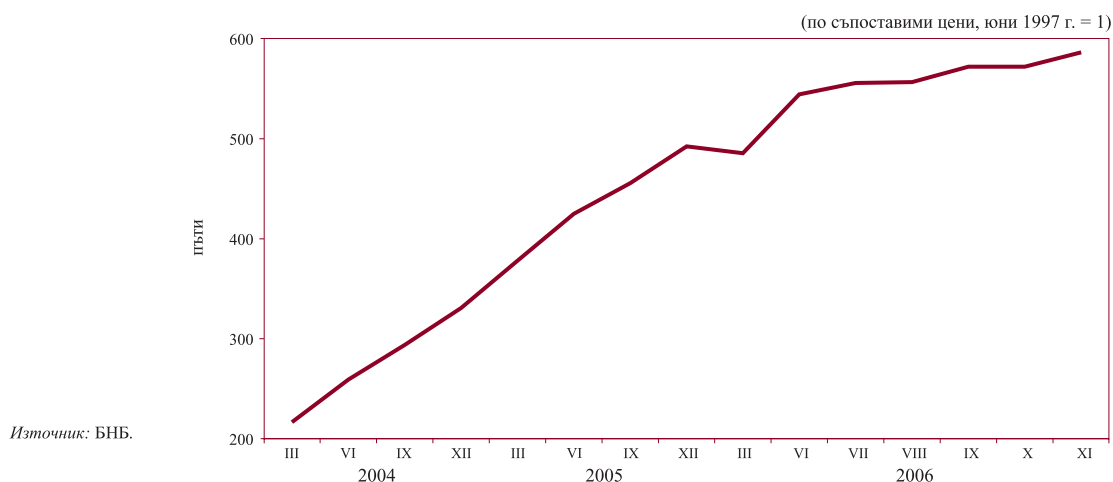

1.6. Депозити, включени в паричната маса, по сектори

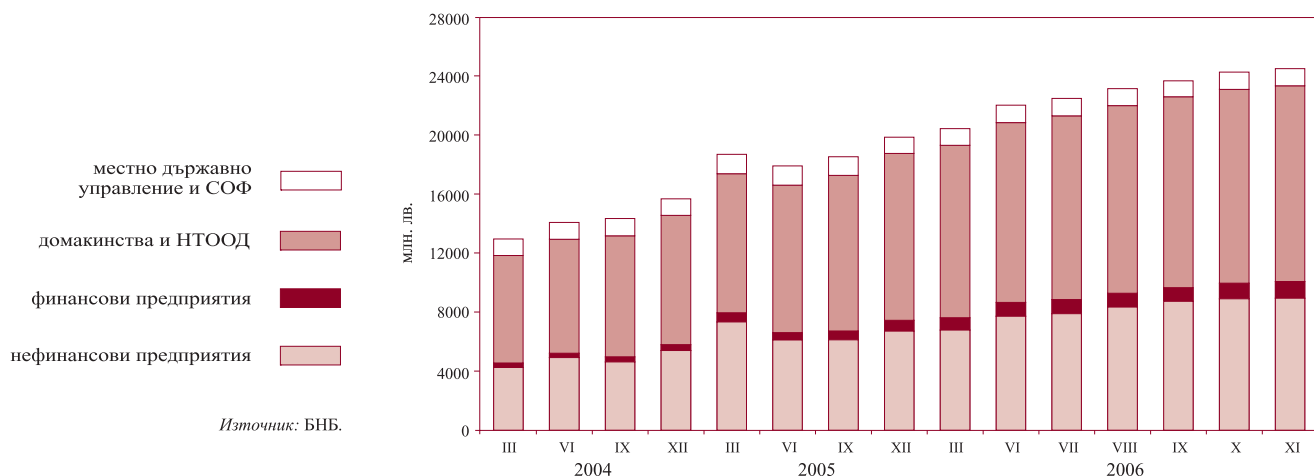

1.7. Динамика на депозитите, включени в паричната маса, по сектори

(по съпоставими цени, юни 1997 г. = 1)

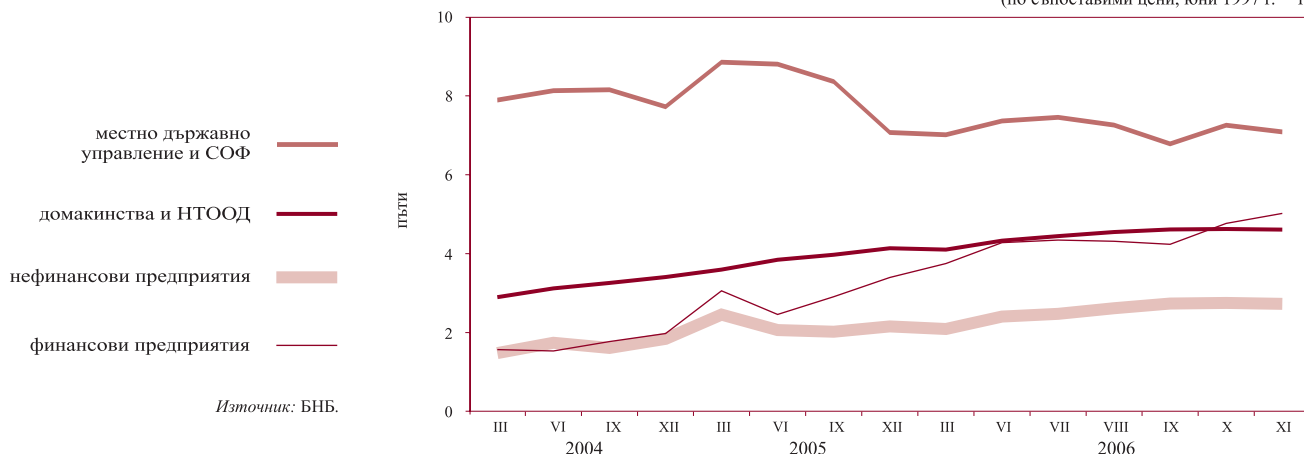

1.8. Депозити, включени в паричната маса, по видове

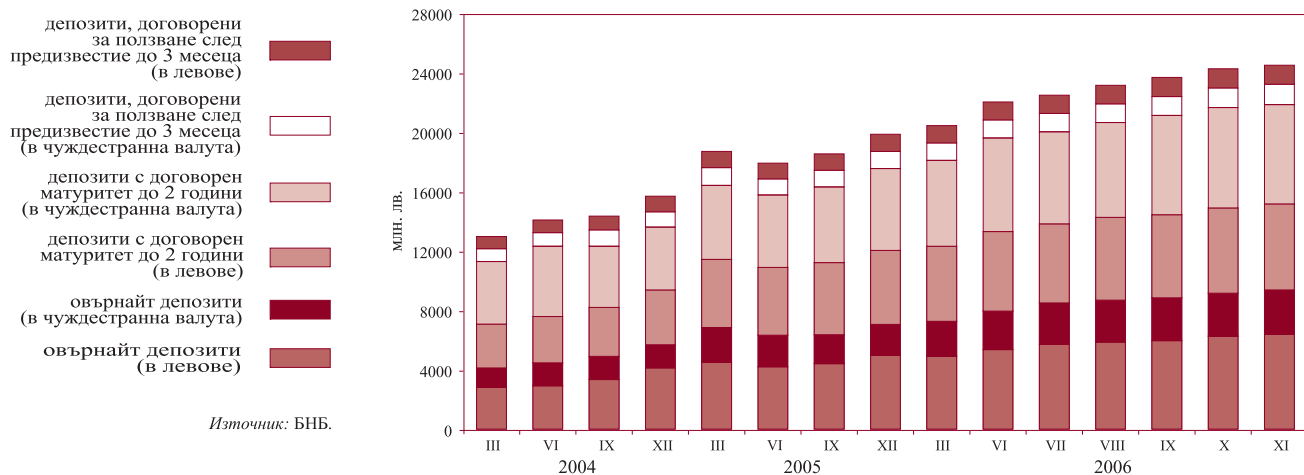

1.9. Динамика на депозитите, включени в паричната маса, по видове

(по съпоставими цени, юни 1997 г. = 1)

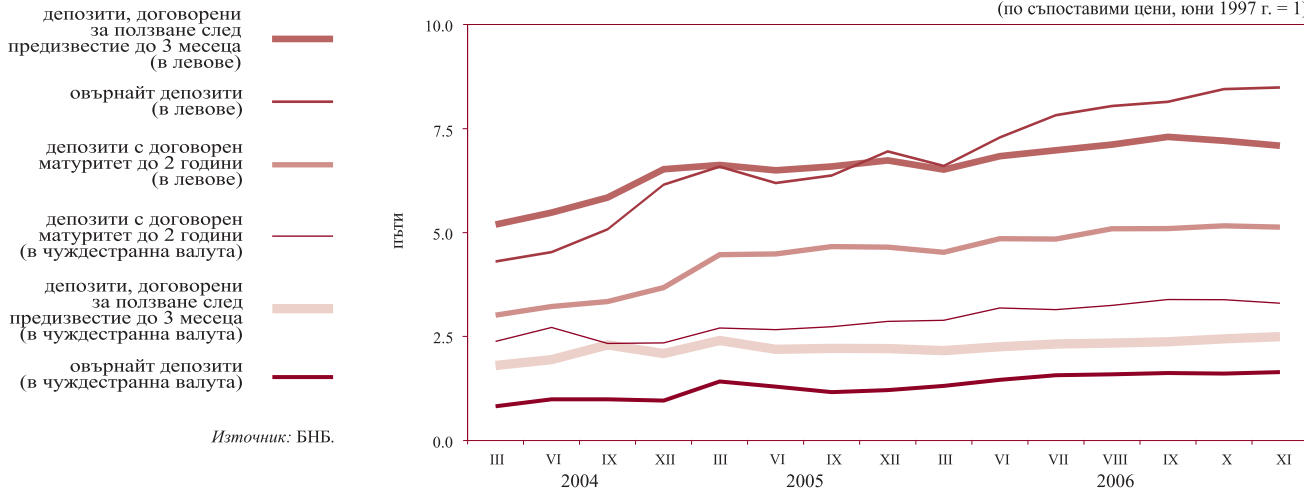

1.10. Парични агрегати

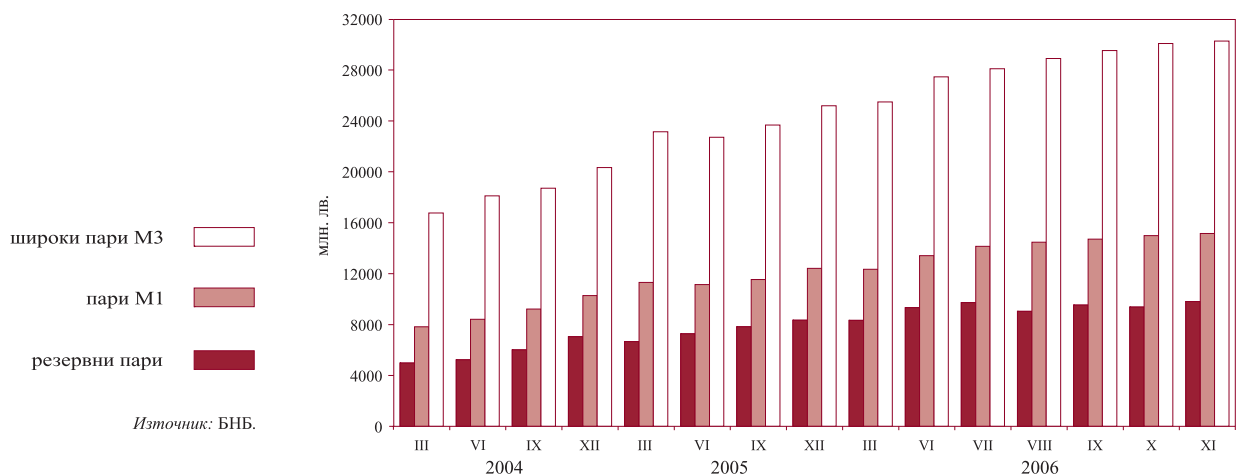

1.11. Динамика на паричните агрегати

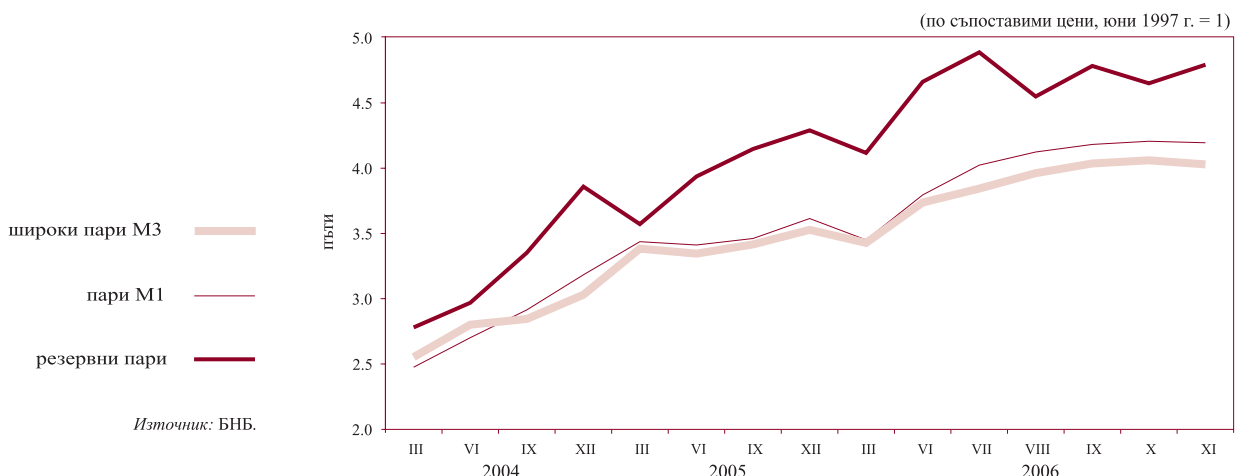

1.12. Широки пари

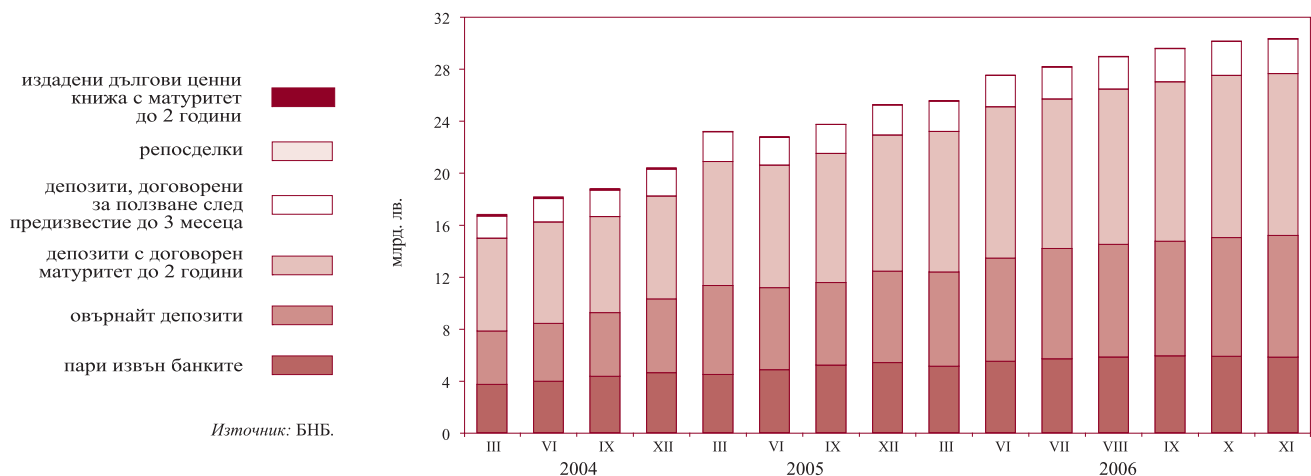

1.13. Паричен мултипликатор и неговите компоненти



1.14. Паричен пазар

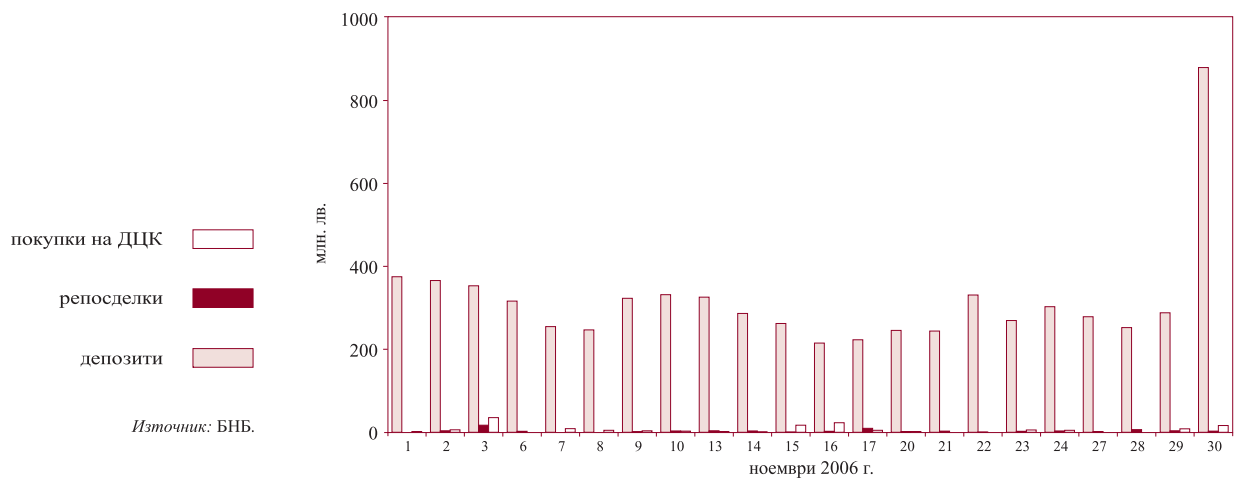

1.15. Банков валутен пазар

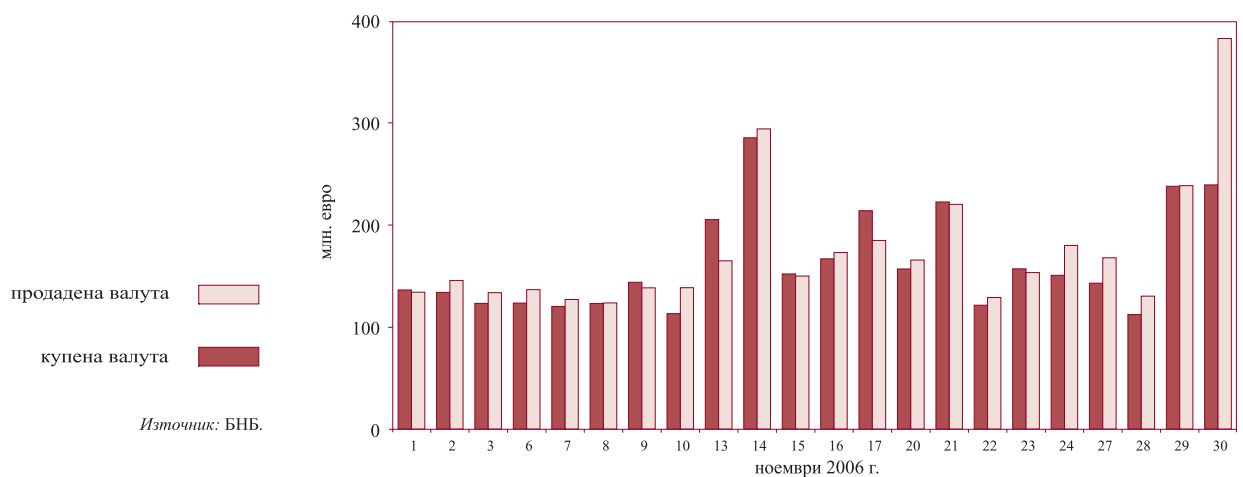

1.16. Лихвени проценти на паричния пазар

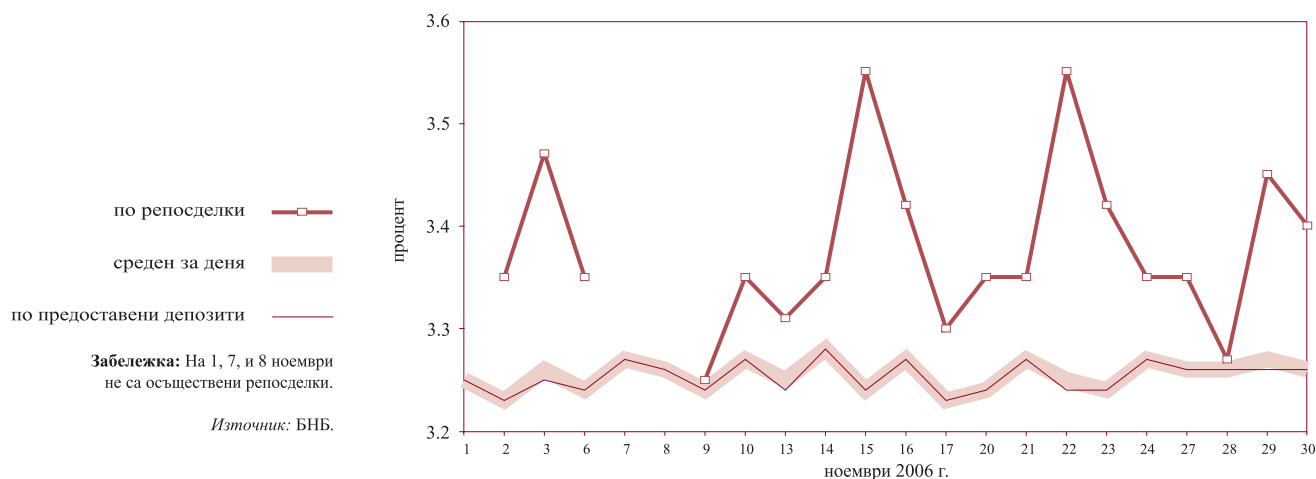

1.17. Лихвени проценти по краткосрочни кредити и ДЦК

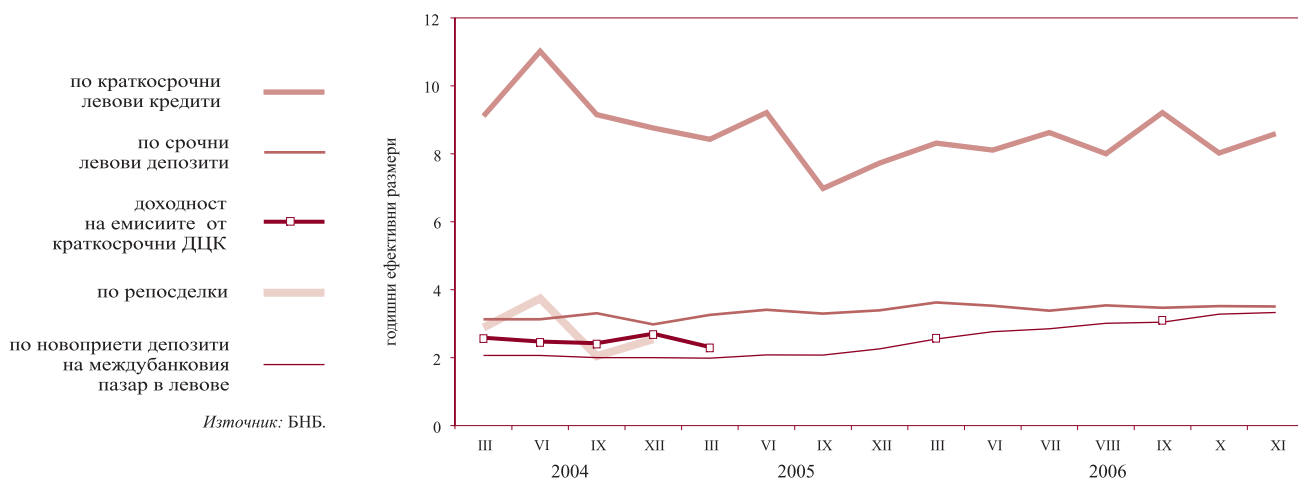

1.18. Лихвени проценти по краткосрочни и дългосрочни левови кредити

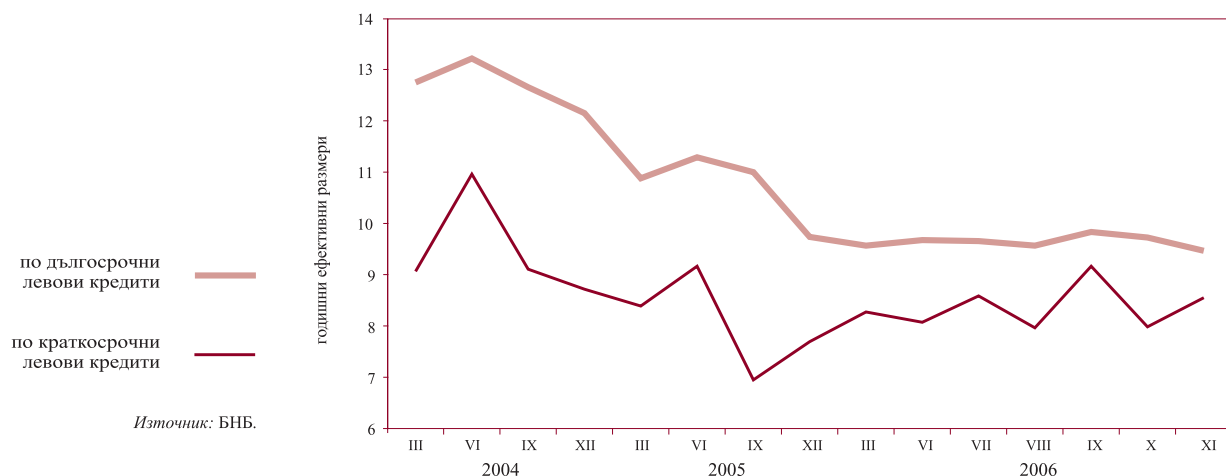

1.19. Номинални месечни лихвени проценти



1.20. Реални месечни лихвени проценти

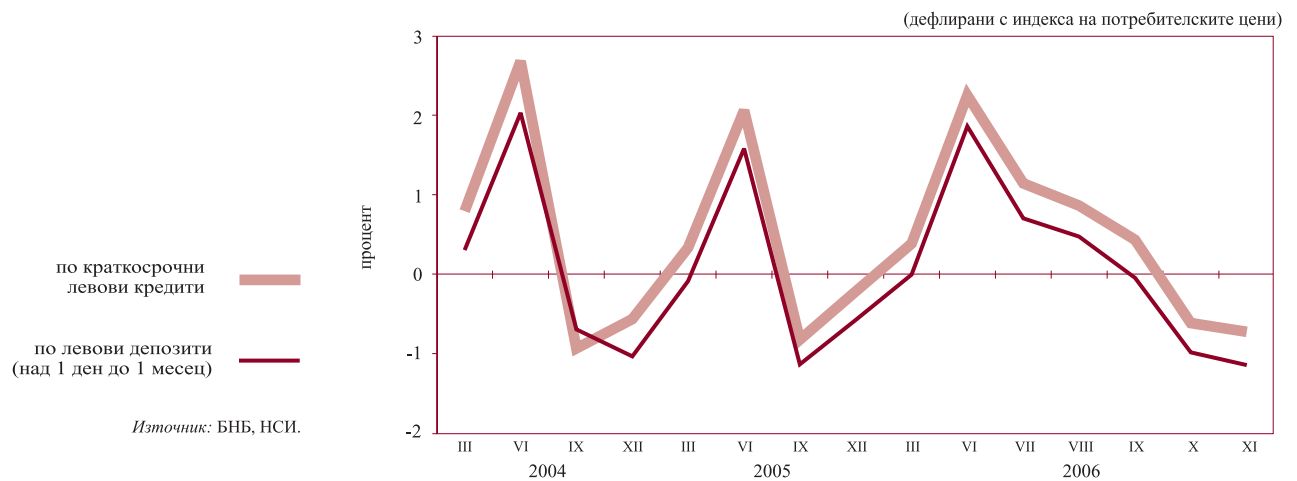

1.21. Лихвен диференциал между годишната доходност на ОЛП и месечния ЛИБОР за евро

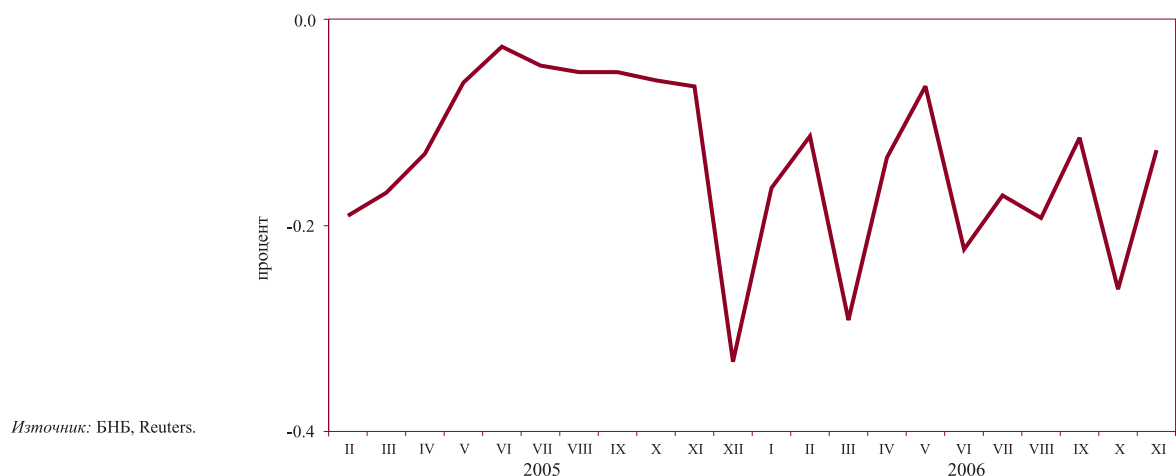

1.22. Индекси на средните пазарни цени на еврооблигациите и глобалните облигации

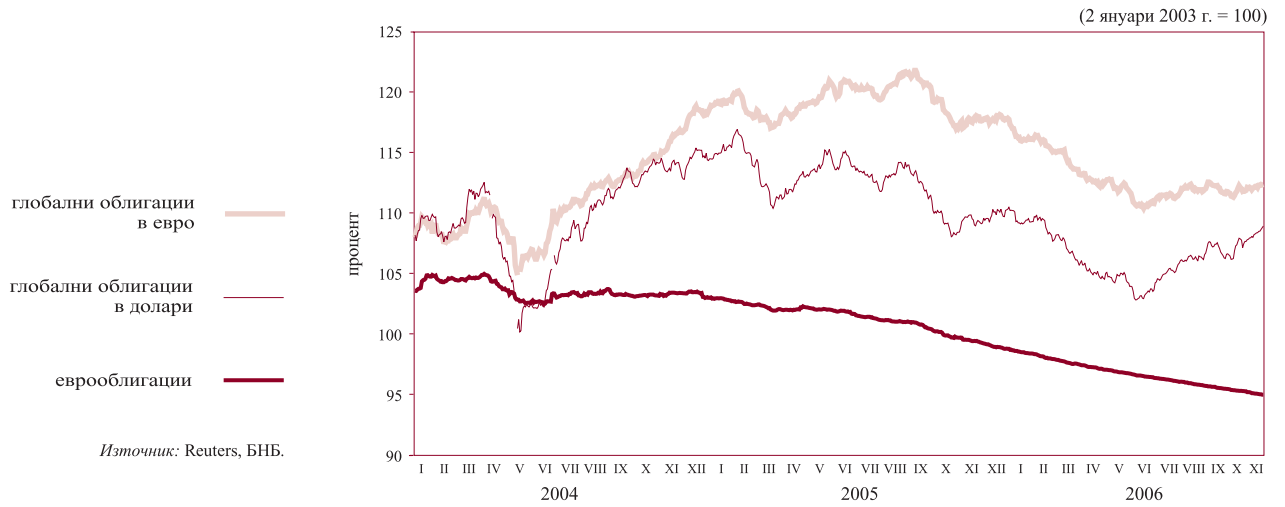

2 Външен сектор

2.1. Платежен баланс

2.1.1. Текуща сметка

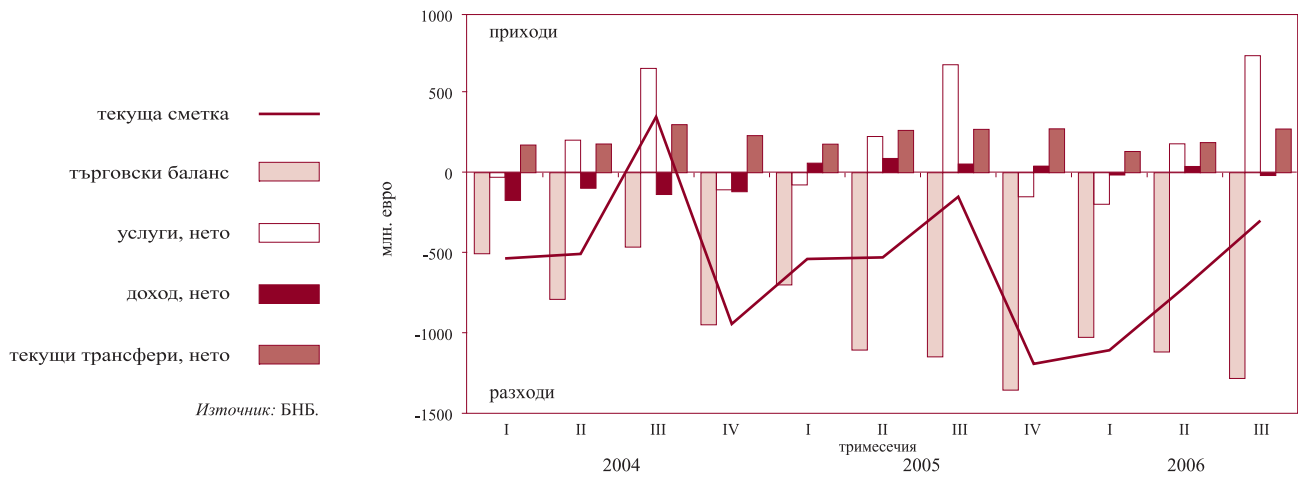

2.1.2. Капиталова и финансова сметка

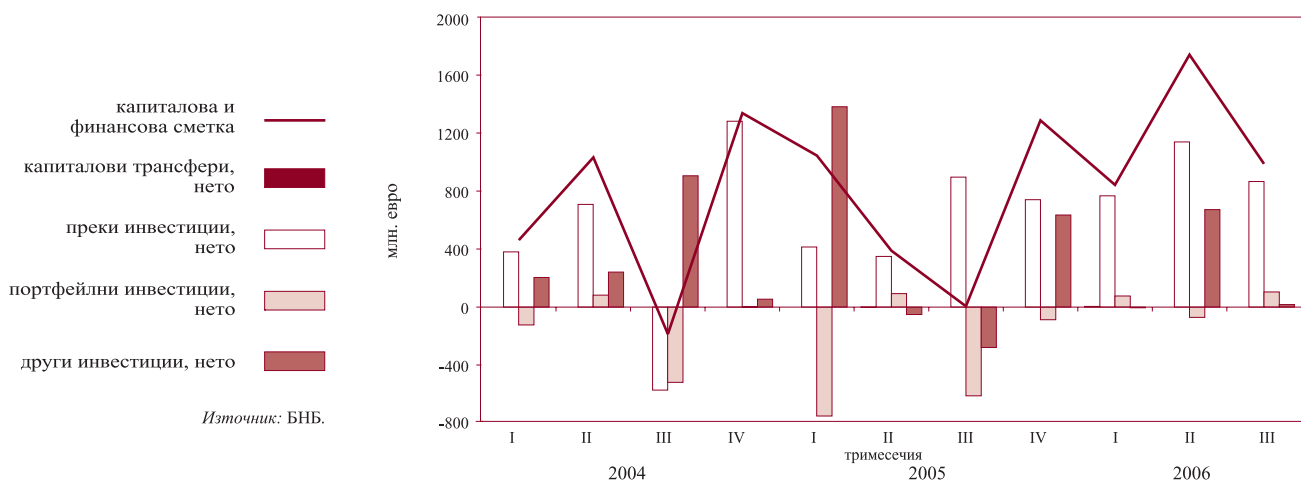

2.2. Брутен външен дълг

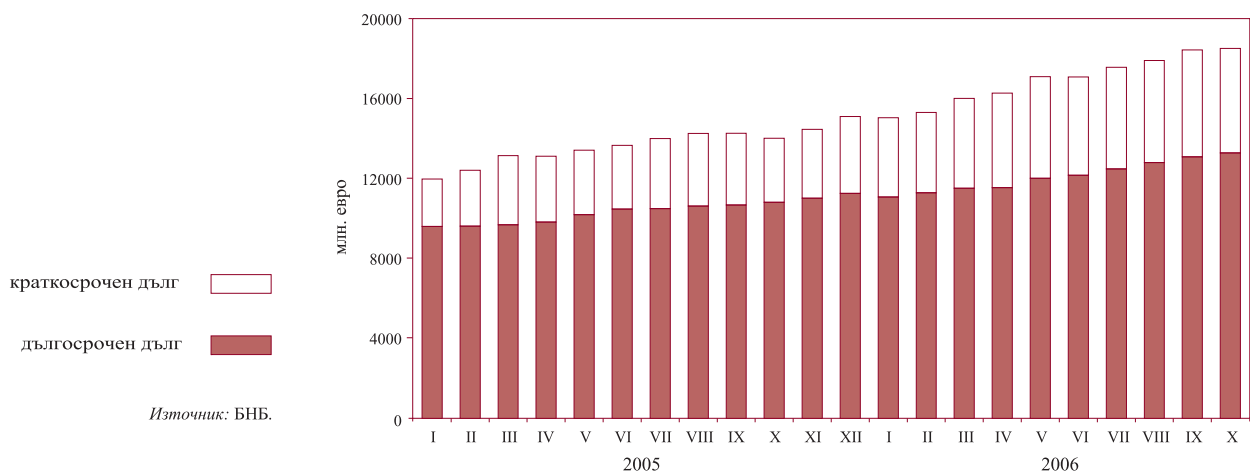

2.3. Дългови индикатори

2.3.1. Брутен външен дълг

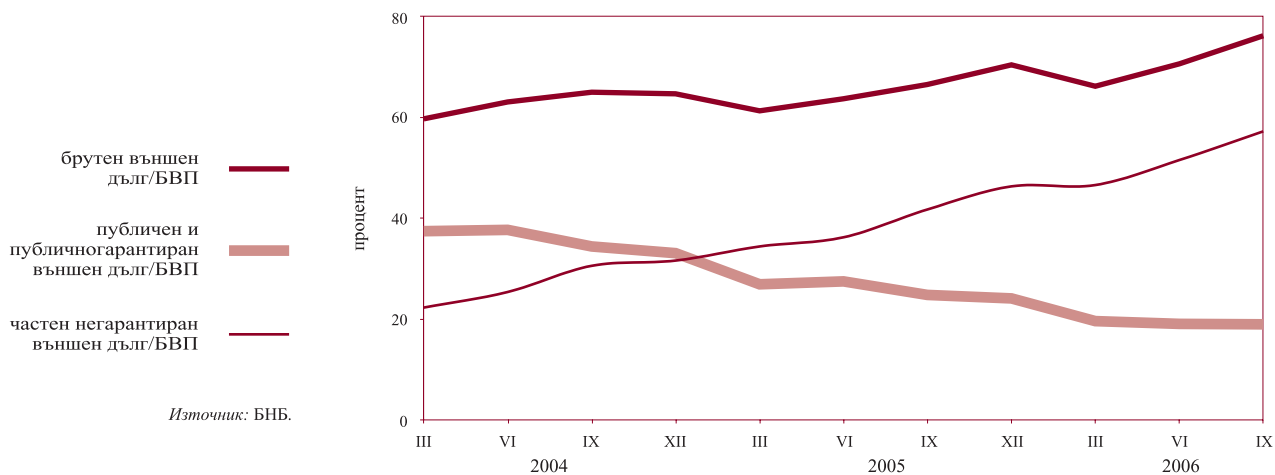

2.3.2. Обслужване на външния дълг



2.4. Валутен курс на лева към щатския долар

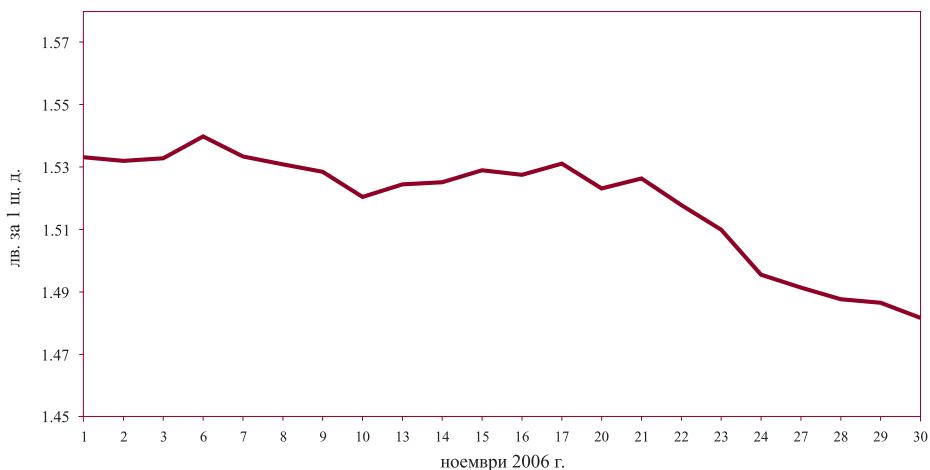

3 Фискален сектор

3.1. Финансиране на бюджетния дефицит*

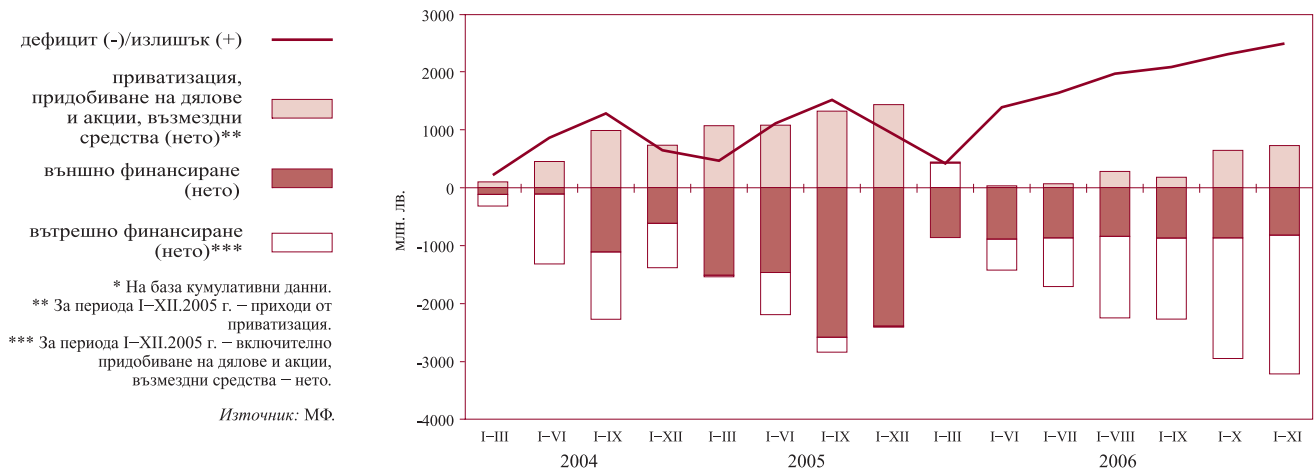

3.2. Изпълнение на републиканския бюджет

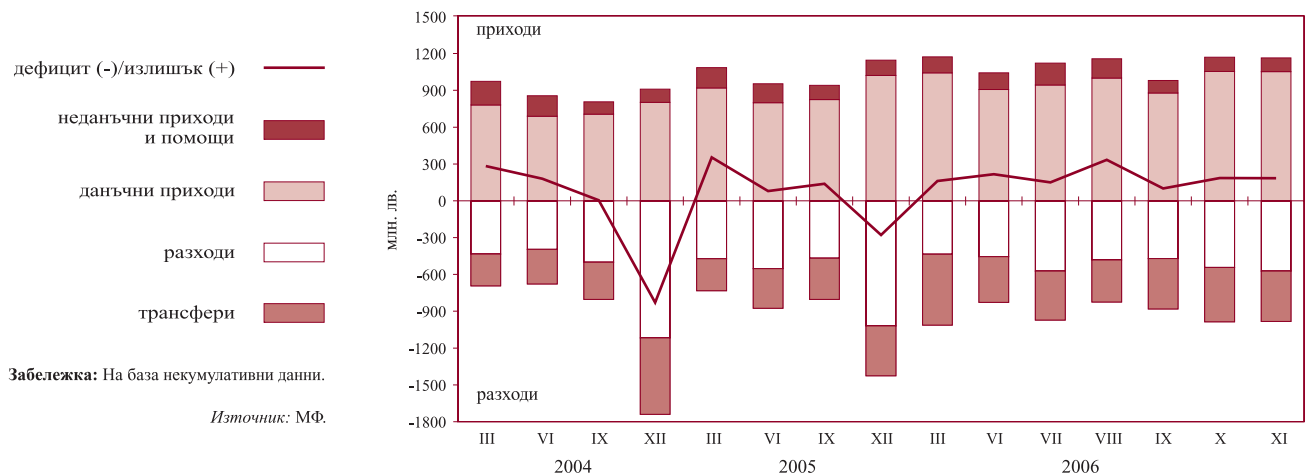

4 Реален сектор

4.1. Безработица



4.2. Динамика на средната месечна работна заплата (тримесечна плъзгача се средна)

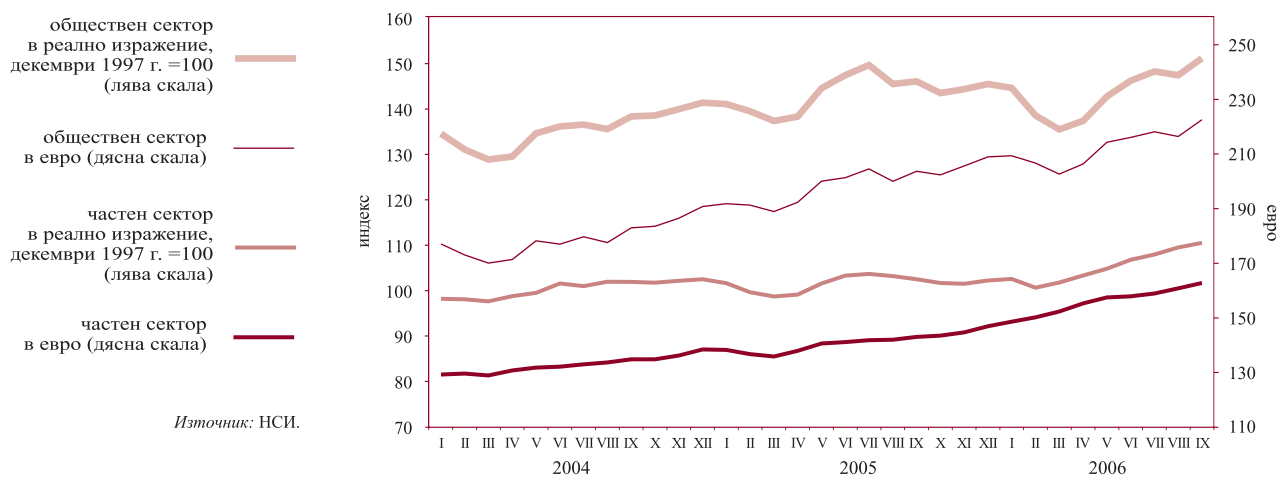

4.3. Изменение на потребителските цени по месеци спрямо предходния месец

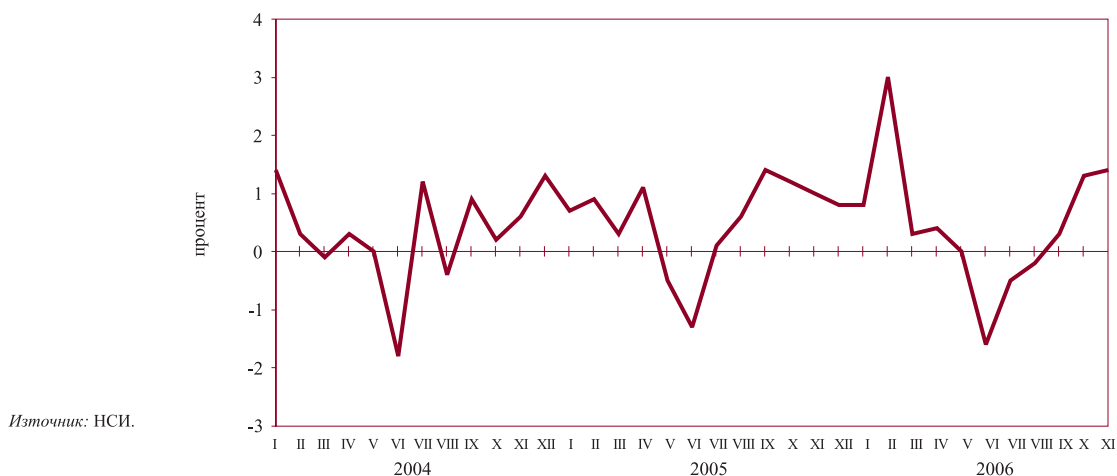

4.4. Изменение на потребителските цени по месеци спрямо съответния месец на предходната година



Източник: НСИ.

Таблици

1

Финансов сектор

1.1. Баланс на управление „Емисионно“ на БНБ	22
1.2. Баланс на управление „Банково“ на БНБ	23
1.3. Паричен отчет и аналитични отчетности	24
1.3.1. Кратък паричен отчет	24
1.3.2. Подробен паричен отчет	26
1.3.3. Аналитична отчетност на БНБ	32
1.3.4. Аналитична отчетност на търговските банки	37
1.3.5. Парична база и механизъм на паричното предлагане	44
1.3.6. Чуждестранни активи и пасиви на БНБ	45
1.3.7. Вземания по кредити от нефинансови предприятия, домакинства и НТООД	48
1.3.8. Допълнителни показатели към аналитичната отчетност на БНБ	51
1.3.9. Допълнителни показатели към аналитичната отчетност на търговските банки	53
1.4. Секторни отчетности на паричните финансови институции	55
1.4.1. Секторна месечна отчетност на БНБ към ноември 2006 г.	55
1.4.2. Секторна месечна отчетност на търговските банки към ноември 2006 г.	58
1.5. Секторна месечна отчетност на търговските банки в несъстоятелност към ноември 2006 г.	61
1.5.А. Парични агрегати	62
1.5.А.1. Парични агрегати по дефиниция на Европейската централна банка	62
1.5.А.2. Източници на паричните агрегати по дефиниция на Европейската централна банка	63
1.6. Обеми по нов бизнес по кредити на търговските банки	64
1.6.1. Обеми по нов бизнес по кредити на търговските банки в левове	64
1.6.2. Обеми по нов бизнес по кредити на търговските банки в евро	64
1.6.3. Обеми по нов бизнес по кредити на търговските банки в щатски долари	65
1.7. Баланси и отчети за приходите и разходите на банковата система	66
1.7.1. Баланс на банковата система към март 2006 г.	66
1.7.2. Отчет за приходите и разходите на банковата система към март 2006 г.	68
1.7.3. Баланс на банковата система към юни 2006 г.	70
1.7.4. Отчет за приходите и разходите на банковата система към юни 2006 г.	72
1.7.5. Баланс на банковата система към септември 2006 г.	74
1.7.6. Отчет за приходите и разходите на банковата система към септември 2006 г.	76
1.8. Групи банки	78
1.9. Капиталова адекватност на търговските банки към 30 септември 2006 г. (по Наредба № 8) ...	78
1.10. Състояние на кредитния портфейл на търговските банки (по Наредба № 9)	78
1.11. Съотношения на високоликвидни активи	78
1.12. Баланси и отчети за приходите и разходите на банките по групи	79
1.12.1. Баланс на банките от първа група към септември 2006 г.	79
1.12.2. Отчет за приходите и разходите на банките от първа група към септември 2006 г.	81
1.12.3. Баланс на банките от втора група към септември 2006 г.	83
1.12.4. Отчет за приходите и разходите на банките от втора група към септември 2006 г.	85
1.12.5. Баланс на банките от трета група към септември 2006 г.	87
1.12.6. Отчет за приходите и разходите на банките от трета група към септември 2006 г.	89

1.13.	Паричен пазар	91
1.14.	Банков валутен пазар	91
1.15.	Купена и продадена налична валута (подразделения на еврото) от касовите служби на БНБ	92
1.16.	Основен лихвен процент	92
1.17.	Лихвени проценти и доходност на ДЦК	93
1.18.	Месечни лихвени проценти	95
1.19.	Лихвен диференциал между основния лихвен процент и месечния ЛИБОР за еврото	95
1.20.	Котировки на българските еврооблигации и глобални облигации	96

2

Външен сектор

2.1.	Платежен баланс	97
2.2.	Износ и внос	100
2.2.1.	Износ. Начин на използване, 2006 г.	100
2.2.2.	Износ. Начин на използване, 2005 г.	101
2.2.3.	Внос. Начин на използване, 2006 г.	102
2.2.4.	Внос. Начин на използване, 2005 г.	103
2.2.5.	Износ по основни търговски партньори и региони, 2006 г.	104
2.2.6.	Износ по основни търговски партньори и региони, 2005 г.	105
2.2.7.	Внос по основни търговски партньори и региони, 2006 г.	106
2.2.8.	Внос по основни търговски партньори и региони, 2005 г.	107
2.3.	Брутен външен дълг	108
2.3.1.	Брутен външен дълг за 2006 г.	108
2.3.2.	Брутен външен дълг за 2005 г.	109
2.4.	Получени нови кредити и депозити	110
2.4.1.	Получени нови кредити и депозити през 2006 г.	110
2.4.2.	Получени нови кредити и депозити през 2005 г.	111
2.5.	Обслужване на brutния външен дълг	112
2.5.1.	Обслужване на brutния външен дълг, 2006 г.	112
2.5.2.	Обслужване на brutния външен дълг, 2005 г.	116
2.6.	Дългови индикатори	121
2.7.	Международна инвестиционна позиция на България	122
2.8.	Рамка на международните резерви и ликвидност в чуждестранна валута	123
2.8.1.	Част I. Официални резервни активи и други активи в чуждестранна валута (приблизителна пазарна стойност)	123
2.8.2.	Част II. Безусловно изтичане на активи в чуждестранна валута (номинална стойност) през следващите 12 месеца	124
2.8.3.	Част III. Условно изтичане на активи в чуждестранна валута (номинална стойност) през следващите 12 месеца	126
2.8.4.	Част IV. Допълнителни показатели	132
2.9.	Централни курсове на някои основни валути	133
2.10.	Валутен курс на лева към щатския долар	133

3

Фискален сектор

3.1. Консолидиран държавен бюджет	134
3.2. Изпълнение на републиканския бюджет	134
3.3. Вътрешен държавен дълг	135

4

Реален сектор

4.1. БВП по компоненти на крайното търсене	136
4.2. БВП по икономически сектори	136
4.3. Икономическа активност	137
4.3.1. Наети по трудово правоотношение	137
4.3.2. Безработица	137
4.4. Средна месечна работна заплата на наетите по трудово правоотношение	138
4.5. Изменение на потребителските цени по компоненти	138

1.1. БАЛАНС НА УПРАВЛЕНИЕ „ЕМИСИОННО“ НА БНБ

	31.I.2005	28.II.2005	31.III.2005	29.IV.2005	31.V.2005	30.VI.2005	29.VII.2005	31.VIII.2005	30.IX.2005	31.X.2005	30.XI.2005	31.XII.2005
АКТИВИ	12 327 546	12 784 763	13 197 599	13 506 590	14 075 390	14 577 142	13 582 423	13 912 322	14 275 171	14 259 332	14 798 736	14 415 049
1. Налични парични средства в чуждестранна валута	2 428 523	2 042 447	3 102 851	2 260 295	2 742 186	3 327 219	1 939 784	2 339 161	2 416 729	3 440 076	3 704 414	3 400 433
2. Монетарно злато и други инструменти в злато*	640 265	824 290	826 709	837 151	843 018	906 798	884 858	887 794	985 312	981 466	1 049 302	1 084 633
3. Търгуеми чуждестранни ценни книжа	9 060 201	9 719 849	9 098 130	10 244 561	10 312 645	10 169 938	10 589 399	10 516 977	10 689 586	9 707 737	9 897 739	9 763 006
4. Вземания по начислени лихви	198 557	198 177	169 909	164 583	177 541	173 187	168 382	168 390	183 544	130 053	147 281	166 977
ПАСИВИ	12 327 546	12 784 763	13 197 599	13 506 590	14 075 390	14 577 142	13 582 423	13 912 322	14 275 171	14 259 332	14 798 736	14 415 049
1. Банкноти и монети в обращение	4 797 396	4 761 921	4 822 835	4 997 933	5 126 186	5 221 149	5 430 479	5 546 259	5 611 490	5 549 020	5 500 324	5 867 213
2. Разплащателни сметки и депозити на банки	1 751 837	1 892 123	1 838 818	1 853 395	1 916 810	2 065 257	1 891 198	2 127 168	2 225 489	2 243 644	2 485 365	2 483 916
3. Депозити на правителството и бюджетни организации	3 985 298	4 152 213	4 481 878	4 653 747	4 992 078	5 159 595	4 334 411	4 304 907	4 458 057	4 594 781	4 887 770	4 119 691
4. Сметки на други депозанти	504 228	517 829	572 798	578 413	568 785	555 724	374 032	360 041	309 008	231 155	220 614	175 687
5. Задължения по начислени лихви	921	1 079	636	720	997	824	770	852	854	1 135	1 147	1 169
6. Депозит на управление „Банково“	1 287 866	1 459 598	1 480 634	1 422 382	1 470 534	1 574 593	1 551 533	1 573 095	1 670 273	1 639 597	1 703 516	1 767 373
	(хил. лв.)											
АКТИВИ	13 469 985	13 415 618	13 722 985	14 344 268	15 242 532	15 401 997	16 277 720	15 913 922	16 520 265	16 923 487	17 556 266	
1. Парични средства и предоставени депозити в чуждестранна валута	2 825 769	3 374 477	3 695 702	3 476 662	4 676 753	4 377 754	5 276 444	4 408 810	5 032 321	4 947 631	4 986 832	
2. Монетарно злато и други инструменти в монетарно злато	1 178 170	1 171 826	1 206 434	1 272 016	1 270 891	1 181 478	1 249 493	1 210 617	1 188 146	1 184 644	1 210 296	
3. Инвестиции в ценни книжа	9 466 046	8 869 315	8 820 849	9 595 590	9 294 888	9 842 765	9 751 783	10 294 495	10 299 798	10 791 212	11 359 138	
ПАСИВИ	13 469 985	13 415 618	13 722 985	14 344 268	15 242 532	15 401 997	16 277 720	15 913 922	16 520 265	16 923 487	17 556 266	
1. Банкноти и монети в обращение	5 502 892	5 509 362	5 529 113	5 674 522	5 780 296	5 977 068	6 200 199	6 317 672	6 422 655	6 404 768	6 328 129	
2. Задължения към банки	2 641 317	2 859 282	2 817 556	3 002 265	3 471 202	3 361 823	3 543 537	2 734 088	3 121 697	2 991 162	3 492 572	
3. Задължения към правителството и бюджетни организации	3 361 773	3 126 333	3 408 160	3 794 738	4 107 522	4 245 636	4 619 682	4 960 915	5 067 117	5 600 557	5 766 014	
4. Задължения към други депозанти	119 815	81 603	129 612	121 624	117 413	122 475	126 324	127 471	133 921	132 469	121 652	
5. Депозит на управление „Банково“	1 844 188	1 839 038	1 838 544	1 751 119	1 766 099	1 694 995	1 787 978	1 773 776	1 774 875	1 794 531	1 847 899	

Забележка: С решение на УС на БНБ № 150 от 22.XII.2005 г. е променена *Иаредбата за формата и съдържанието на баланса на БНБ*. Промяната засяга вземанията и задълженията по начислените лихви, които от самостоятелни позиции в баланса на управление „Емисионно“ са включени по съответните пасиви или активи, за които се отнасят.

* Монетарното злато и другите инструменти в злато са оценени по пазарна стойност съгласно изменението на чл. 28, ал. 3, т. 6 от Закона за БНБ, в сила от 1 февруари 2005 г. Към 31 януари 2005 г. стойността на монетарното злато и другите инструменти в злато беше 640 265 хил. лв.

Източник: БНБ.

1.3.1. КРАТЪК ПАРИЧЕН ОТЧЕТ
(продължение)

	XI.2005	XII.2005	I.2006	II.2006	III.2006	IV.2006	V.2006	VI.2006	VII.2006	VIII.2006	IX.2006	X.2006	XI.2006
ПАРИ М3 (М2+ИЗДАДЕНИ ДЪЛГОВИ ЦЕННИ КНИЖА ДО 2 ГОДИНИ+РЕПОСДЕЛКИ)													
Репосделки	24 009 607	25 259 580	24 633 162	25 125 024	25 557 912	25 770 700	26 567 701	27 535 437	28 182 681	28 985 700	29 611 379	30 166 475	30 361 024
в левове	24 693	22 794	17 204	17 655	20 065	13 289	6 963	18 869	21 730	22 997	31 851	36 916	46 439
в чуждестранна валута	22 415	22 794	17 204	17 655	20 065	13 289	6 963	18 610	21 471	22 738	31 851	36 916	46 439
Издадени дългови ценни книжа до 2 години в левове	2 278	-	-	-	-	-	-	259	259	-	-	-	-
Издадени дългови ценни книжа до 2 години в левове	-	-	-	-	-	-	-	-	-	-	-	-	-
Издадени дългови ценни книжа до 2 години в чуждестранна валута	-	-	-	-	-	-	-	-	-	-	-	-	-
ДЪЛГОСРОЧНИ ПАСИВИ НА ПАРИЧНО-ФИНАНСОВИТЕ ИНСТИТУЦИИ													
Депозити с договорен матурирмет над 2 години в левове	6 043 285	6 215 950	6 362 207	6 581 544	6 679 745	6 649 236	6 706 909	6 663 718	6 873 482	6 941 398	7 036 844	7 170 086	7 321 797
в левове	581 758	616 475	601 991	667 073	694 541	712 230	777 405	802 682	831 373	852 069	880 604	894 629	919 134
в чуждестранна валута	243 228	254 208	257 140	259 934	261 821	272 380	283 889	282 390	297 064	303 253	305 800	306 593	309 290
Депозити, договорени за ползване след предизвестие над 3 месеца в левове	338 530	362 267	344 851	407 139	432 720	439 850	493 516	520 292	534 309	548 816	574 804	588 036	609 844
в левове	30	36	35	35	35	35	35	39	39	40	42	42	42
в чуждестранна валута	8	11	10	10	11	11	11	13	13	14	16	15	15
Издадени дългови ценни книжа над 2 години в левове	22	25	25	25	24	24	24	26	26	26	26	27	27
в левове	201 246	210 370	212 351	212 813	212 316	203 160	184 906	172 050	176 569	171 139	170 895	149 425	156 233
в чуждестранна валута	39 111	39 622	41 083	41 221	41 020	32 279	31 769	31 398	34 253	34 600	34 598	34 648	41 709
Капитал и резерви	162 135	170 748	171 268	171 592	171 296	170 881	153 137	140 652	142 316	136 539	136 297	114 777	114 524
	5 260 251	5 389 069	5 547 830	5 701 623	5 772 853	5 733 811	5 744 563	5 688 947	5 865 501	5 918 150	5 985 303	6 125 990	6 246 388

Източник: БНБ и търговските банки.

1.3.2. ПОДРОБЕН ПАРИЧЕН ОТЧЕТ
(продължение)

	ХІ.2005	ХІІ.2005	І.2006	ІІ.2006	ІІІ.2006	ІV.2006	V.2006	VI.2006	VII.2006	VIII.2006	IX.2006	X.2006	ХІ.2006	(хилл. лв.)
в т.ч. евро	207 056	206 127	206 551	206 568	230 960	230 941	254 212	254 174	254 290	254 378	254 400	254 391	254 526	
Задължения по лихви	-	-	-	-	-	-	-	-	-	-	-	-	-	
в левове	-	-	-	-	-	-	-	-	-	-	-	-	-	
в чуждестранна валута	-	-	-	-	-	-	-	-	-	-	-	-	-	
в т.ч. евро	-	-	-	-	-	-	-	-	-	-	-	-	-	
НЕТНИ ВЪТРЕШНИ АКТИВИ	17 008 088	18 254 637	18 838 486	19 015 633	18 857 685	18 871 989	18 395 926	19 064 634	18 930 489	18 740 036	18 870 722	18 813 677	19 100 384	
ВЪТРЕШЕН КРЕДИТ	17 195 734	18 299 814	18 914 197	19 165 531	18 922 326	18 968 049	18 622 994	19 241 017	19 195 922	18 935 981	19 203 594	19 148 981P	19 416 726	
ВЗЕМАНИЯ ОТ СЕКТОР ДЪРЖАВНО УПРАВЛЕНИЕ	-746 435	-362 768	268 661	232 902	-68 131	-481 253	-796 853	-966 123	-1 482 715	-1 916 736	-2 070 660	-2 579 741	-2 877 469	
Централно държавно управление (нето)	-804 977	-423 111	210 545	152 579	-148 466	-561 014	-876 160	-1 045 543	-1 561 741	-2 002 931	-2 160 592	-2 685 755	-2 990 741	
Вземания	4 145 295	3 773 358	3 676 168	3 380 972	3 373 229	3 381 901	3 404 896	3 413 994	3 368 159	3 335 597	3 353 760	3 350 451	3 328 158	
ДЦК	2 711 828	2 679 003	2 621 521	2 639 411	2 673 209	2 709 213	2 756 459	2 793 999	2 755 893	2 742 825	2 787 132	2 793 964	2 741 071	
в левове	1 450 410	1 405 493	1 398 943	1 438 754	1 474 654	1 521 306	1 555 271	1 574 049	1 535 210	1 543 462	1 571 115	1 540 540	1 537 349	
в чуждестранна валута	1 261 418	1 273 510	1 222 578	1 200 657	1 198 555	1 187 907	1 201 188	1 219 950	1 220 683	1 199 363	1 216 017	1 253 424	1 203 722	
в т.ч. евро	771 277	770 173	756 861	764 893	786 604	776 586	780 478	783 965	783 302	768 478	773 747	793 057	807 501	
Репосделки	-	-	-	-	-	-	-	-	-	-	-	-	-	
в левове	-	-	-	-	-	-	-	-	-	-	-	-	-	
в чуждестранна валута	-	-	-	-	-	-	-	-	-	-	-	-	-	
в т.ч. евро	-	-	-	-	-	-	-	-	-	-	-	-	-	
Кредити	1 433 467	1 094 355	1 054 647	741 561	700 020	672 688	648 437	619 995	612 266	592 772	566 628	556 487	587 087	
в левове	2	-	-	68	45	177	208	123	532	364	12	10	51 580	
в чуждестранна валута	1 433 465	1 094 355	1 054 647	741 493	699 975	672 511	648 229	619 872	611 734	592 408	566 616	556 477	535 507	
в т.ч. евро	-	-	-	-	1	-	1	-	2	1	-	-	1	
Минус: задължения	4 950 272	4 196 469	3 465 623	3 228 393	3 521 695	3 942 915	4 281 056	4 459 537	4 929 900	5 338 528	5 514 352	6 036 206	6 318 899	
Депозити	4 950 272	4 196 469	3 465 623	3 228 393	3 521 695	3 942 915	4 281 056	4 459 537	4 929 900	5 338 528	5 514 352	6 036 206	6 318 899	
в левове	2 765 714	2 527 342	2 026 929	2 173 498	2 580 418	2 665 755	2 914 258	3 198 816	3 450 003	3 845 411	4 135 114	4 238 873	4 505 320	
в чуждестранна валута	2 184 558	1 669 127	1 438 694	1 054 895	941 277	1 277 160	1 366 798	1 260 721	1 479 897	1 493 117	1 379 238	1 797 333	1 813 579	
в т.ч. евро	1 877 351	1 371 162	1 312 119	935 984	822 248	1 147 799	1 245 701	1 136 738	1 427 185	1 444 175	1 332 239	1 704 241	1 739 414	
Репосделки	-	-	-	-	-	-	-	-	-	-	-	-	-	
в левове	-	-	-	-	-	-	-	-	-	-	-	-	-	
в чуждестранна валута	-	-	-	-	-	-	-	-	-	-	-	-	-	
в т.ч. евро	-	-	-	-	-	-	-	-	-	-	-	-	-	
Местно държавно управление и СОФ	58 542	60 343	58 116	80 323	80 335	79 761	79 307	79 420	79 026	86 195	89 932	106 014	113 272	
Ценни книжа, различни от акции	23 427	23 422	22 654	22 922	23 527	23 628	23 390	23 346	22 967	23 383	23 367	34 032	33 680	
в левове	7 790	7 808	7 046	7 329	7 533	7 666	7 457	7 458	7 491	7 494	7 494	8 040	8 034	
в чуждестранна валута	15 637	15 614	15 608	15 593	15 994	15 962	15 933	15 888	15 476	15 889	15 873	25 992	25 646	
в т.ч. евро	15 637	15 614	15 608	15 593	15 994	15 962	15 933	15 888	15 476	15 889	15 873	25 992	25 646	
Репосделки	-	-	-	-	-	-	-	-	-	-	-	-	-	
в левове	-	-	-	-	-	-	-	-	-	-	-	-	-	
в чуждестранна валута	-	-	-	-	-	-	-	-	-	-	-	-	-	
в т.ч. евро	-	-	-	-	-	-	-	-	-	-	-	-	-	
Кредити	35 115	36 921	35 462	57 401	56 808	56 133	55 917	56 074	56 059	62 812	66 565	71 982	79 592	
в левове	33 734	35 235	33 798	33 854	33 282	32 740	32 520	32 690	32 697	39 291	44 538	50 091	57 724	
в чуждестранна валута	1 381	1 686	1 664	23 547	23 526	23 393	23 397	23 384	23 362	23 521	22 027	21 891	21 868	
в т.ч. евро	1 381	1 686	1 664	23 547	23 526	23 393	23 397	23 384	23 362	23 521	22 027	21 891	21 868	

(продължава)

1.3.2. ПОДРОБЕН ПАРИЧЕН ОТЧЕТ
(продължение)

(хил. лв.)

	XI.2005	XII.2005	I.2006	II.2006	III.2006	IV.2006	V.2006	VI.2006	VII.2006	VIII.2006	IX.2006	X.2006	XI.2006
ВЗЕМАНИЯ ОТ НЕПРАВИТЕЛСТВЕНИЯ СЕКТОР													
Нефинансови предприятия	17 942 169	18 662 582	18 645 536	18 932 629	18 990 457	19 449 302	19 419 847	20 207 140	20 678 637	20 852 717	21 274 254	21 728 722P	22 294 195
Репосделки	10 979 847	11 438 738	11 367 149	11 470 637	11 515 565	11 744 880	11 467 140	11 949 780	12 270 515	12 432 721	12 607 070	12 949 973	13 144 522
в левове	8 535	7 702	9 507	9 436	5 824	5 833	5 842	10 398	10 345	10 219	10 306	5 858	5 869
в чуждестранна валута	6 184	5 746	7 551	7 480	3 868	3 877	3 886	3 846	3 793	3 804	3 891	3 902	3 913
в т.ч. евро	2 351	1 956	1 956	1 956	1 956	1 956	1 956	6 552	6 552	6 415	6 415	1 956	1 956
Кредити	10 669 440	11 093 729	11 013 668	11 125 782	11 168 622	11 391 302	11 098 594	11 567 162	11 897 652	12 043 578	12 213 390	12 545 886	12 718 619
в левове	3 496 603	3 677 552	3 668 489	3 781 411	3 899 553	3 998 954	4 072 979	4 224 785	4 317 323	4 364 794	4 521 545	4 555 906	4 688 879
в чуждестранна валута	7 172 837	7 416 177	7 345 179	7 344 371	7 269 069	7 392 348	7 025 615	7 342 377	7 580 329	7 678 784	7 691 845	7 989 980	8 029 740
в т.ч. евро	6 445 049	6 747 842	6 672 976	6 702 225	6 699 249	6 875 458	6 588 770	6 908 250	7 154 026	7 243 833	7 282 596	7 557 848	7 628 987
Ценни книжа, различни от акции	165 287	205 300	208 297	199 968	205 808	210 609	225 120	225 899	212 874	232 691	225 597	238 920	241 522
в левове	20 428	20 147	20 875	19 513	20 864	18 559	23 568	24 522	24 560	24 137	21 359	21 042	20 112
в чуждестранна валута	144 859	185 153	187 422	180 455	184 944	192 050	201 552	201 377	188 314	208 554	204 238	217 878	221 410
в т.ч. евро	143 197	183 495	185 808	178 808	183 328	190 490	200 032	199 839	186 782	207 032	202 693	216 337	219 928
Акции и други форми на собственост	136 585	132 007	135 677	135 451	135 311	137 136	137 584	146 321	149 644	146 233	157 777	159 309	178 512
в левове	136 585	132 007	135 677	135 451	135 311	137 136	137 584	146 321	149 644	146 233	157 777	159 309	178 512
в чуждестранна валута	-	-	-	-	-	-	-	-	-	-	-	-	-
в т.ч. евро	-	-	-	-	-	-	-	-	-	-	-	-	-
Финансови предприятия	293 557	296 010	283 121	303 058	358 839	368 370	363 663	373 380	397 115	414 485	416 181	424 335	462 749
Репосделки	39 417	33 047	43 857	48 305	57 816	53 496	49 313	56 160	56 132	49 708	42 285	43 920	52 059
в левове	22 298	23 777	22 537	27 753	24 961	28 766	25 875	32 276	32 423	29 198	20 168	33 657	40 539
в чуждестранна валута	17 119	9 270	21 320	20 552	32 855	24 730	23 438	23 884	23 709	20 510	22 117	10 263	11 520
в т.ч. евро	13 797	6 696	18 837	16 896	29 268	21 267	21 811	22 184	22 017	18 828	20 410	8 560	11 135
Кредити	162 101	165 596	142 482	150 290	189 508	189 626	187 333	178 866	205 618	227 839	228 937	233 780	225 440
в левове	43 973	33 805	33 533	41 588	52 665	52 380	51 113	43 914	39 833	57 439	59 980	69 176	68 371
в чуждестранна валута	118 128	131 791	108 949	108 702	136 843	137 245	134 977	134 952	165 784	170 115	168 637	164 604	156 690
в т.ч. евро	118 128	131 791	108 949	108 702	136 843	137 245	134 977	134 952	165 784	170 115	168 637	164 604	156 690
Ценни книжа, различни от акции	56 967	61 634	61 329	69 383	66 991	68 793	70 127	78 420	74 581	74 594	81 439	79 969	117 813
в левове	43 204	42 506	42 235	42 127	42 374	42 255	41 751	41 602	41 631	40 930	41 371	41 303	45 855
в чуждестранна валута	13 763	19 128	19 094	27 256	24 617	26 538	28 376	36 818	32 950	33 664	40 068	38 666	71 958
в т.ч. евро	13 756	19 128	19 094	27 256	24 617	26 538	28 376	36 818	32 950	33 664	40 068	38 666	71 958
Акции и други форми на собственост	35 072	35 733	35 453	35 080	44 524	44 524	56 890	59 934	60 784	62 314	63 520	66 666	67 437
в левове	35 072	35 733	35 453	35 080	44 524	44 524	56 890	59 934	60 784	62 314	63 520	66 666	67 437
в чуждестранна валута	-	-	-	-	-	-	-	-	-	-	-	-	-
в т.ч. евро	-	-	-	-	-	-	-	-	-	-	-	-	-
Домакинства и НПООД	6 668 765	6 927 834	6 995 266	7 158 934	7 116 053	7 336 052	7 589 044	7 883 980	8 011 007	8 005 511	8 251 003	8 354 414P	8 686 924
Репосделки	-	-	-	-	-	-	-	-	-	-	-	-	-
в левове	-	-	-	-	-	-	-	-	-	-	-	-	-
в чуждестранна валута	-	-	-	-	-	-	-	-	-	-	-	-	-
в т.ч. евро	-	-	-	-	-	-	-	-	-	-	-	-	-
Кредити	6 668 765	6 927 834	6 995 266	7 158 934	7 116 053	7 336 052	7 589 044	7 883 980	8 011 007	8 005 511	8 251 003	8 354 414P	8 686 924
в левове	5 681 844	5 861 732	5 907 340	6 026 042	5 923 241	6 104 877	6 337 424	6 556 925	6 650 371	6 594 244	6 782 095	6 820 684P	7 084 950
в чуждестранна валута	986 921	1 066 102	1 087 926	1 132 892	1 192 812	1 231 175	1 251 620	1 327 055	1 360 636	1 411 267	1 468 908	1 533 730P	1 601 974
в т.ч. евро	957 497	1 033 704	1 056 250	1 098 941	1 155 933	1 192 785	1 208 465	1 278 647	1 309 828	1 357 442	1 412 517	1 475 124	1 541 578
ДЪЛГОТРАЙНИ АКТИВИ	1 515 084	1 574 659	1 608 100	1 621 141	1 632 625	1 650 277	1 665 026	1 656 247	1 685 377	1 707 370	1 716 431	1 727 065	1 755 658
ДРУГИ ПОЗИЦИИ (нето)	-1 702 730	-1 619 836	-1 683 811	-1 771 039	-1 697 266	-1 746 337	-1 892 094	-1 832 630	-1 950 810	-1 903 315	-2 049 303	-2 062 369P	-2 072 000

(продължава)

1.3.2. ПОДРОБЕН ПАРИЧЕН ОТЧЕТ
(продължение)

(хил. лв.)

	XI.2005	XII.2005	I.2006	II.2006	III.2006	IV.2006	V.2006	VI.2006	VII.2006	VIII.2006	IX.2006	X.2006	XI.2006
Местно държавно управление и СОФ	6 021	6 017	6 687	6 560	6 453	6 487	6 461	6 461	7 084	7 084	7 131	17 656	7 977
Нефинансови предприятия	556 326	670 372	644 274	660 493	817 913	847 373	844 568	1 115 189	978 114	1 030 899	1 239 674	1 186 455	991 348
Финансови предприятия	87 383	102 463	128 263	120 029	149 649	156 127	169 250	151 754	138 156	150 064	145 089	149 574	147 098
Домакинства и НТООД	2 275 007	2 381 066	2 450 817	2 553 970	2 641 703	2 708 451	2 790 388	2 891 533	2 987 893	3 089 886	3 167 693	3 282 031	3 448 802
Депозити, договорени за ползване													
след предизвестие до 3 месеца	2 237 525	2 311 098	2 294 737	2 307 395	2 339 108	2 339 056	2 387 543	2 420 159	2 468 344	2 500 922	2 555 917	2 611 452	2 655 379
в левове	1 109 359	1 157 923	1 153 644	1 158 731	1 165 972	1 176 209	1 183 502	1 209 606	1 228 861	1 250 212	1 286 380	1 286 096	1 283 226
Местно държавно управление и СОФ													
Нефинансови предприятия	18 766	15 757	9 766	7 606	7 418	9 213	10 548	14 945	9 540	8 102	17 332	15 780	13 470
Финансови предприятия	-	-	-	-	750	240	1 000	-	1 265	2 000	500	-	-
Домакинства и НТООД	1 090 593	1 142 166	1 143 878	1 151 125	1 157 804	1 166 756	1 171 954	1 194 661	1 218 056	1 240 110	1 268 548	1 270 316	1 269 756
в чуждестранна валута	1 128 166	1 153 175	1 141 093	1 148 664	1 173 136	1 162 847	1 204 041	1 210 553	1 239 483	1 250 710	1 269 537	1 325 356	1 372 153
Местно държавно управление и СОФ													
Нефинансови предприятия	17 861	6 076	15 291	8 000	21 025	10 897	55 848	24 355	20 472	8 069	8 358	20 634	20 551
Финансови предприятия	-	-	-	-	-	-	-	-	965	-	-	-	35 205
Домакинства и НТООД	1 110 305	1 147 099	1 125 802	1 140 664	1 152 111	1 151 950	1 148 193	1 186 198	1 218 046	1 242 641	1 261 179	1 304 722	1 316 397
в т.ч. евро	660 252	693 692	694 774	710 805	740 203	751 413	776 063	795 490	828 567	844 515	862 220	919 409	981 788
Местно държавно управление и СОФ													
Нефинансови предприятия	5 958	4 277	10 667	4 929	7 855	6 615	34 625	9 532	15 058	955	2 427	14 428	10 111
Финансови предприятия	-	-	-	-	-	-	-	-	-	-	-	-	35 205
Домакинства и НТООД	654 294	689 415	684 107	705 876	732 348	744 798	741 438	785 958	813 509	843 560	859 793	904 981	936 472
ПАРИ МЗ (МЗ+ ИЗДАДЕНИ ДЪЛГОВИ ЦЕННИ													
КНИЖКА ДО 2 ГОДИНИ + РЕПОСДЕЛКИ)													
Репосделки	24 009 607	25 259 580	24 633 162	25 125 024	25 557 912	25 770 700	26 567 701	27 535 437	28 182 681	28 985 700	29 611 379	30 166 475	30 361 024
в левове	24 693	22 794	17 204	17 655	20 065	13 289	6 963	18 869	21 730	22 997	31 851	36 916	46 439
	22 415	22 794	17 204	17 655	20 065	13 289	6 963	18 610	21 471	22 738	31 851	36 916	46 439
Местно държавно управление и СОФ													
Нефинансови предприятия	-	-	-	-	-	-	-	-	-	-	-	-	-
Финансови предприятия	22 415	22 794	17 204	17 655	20 065	13 289	6 963	18 610	21 471	22 738	31 851	36 916	46 439
Домакинства и НТООД	-	-	-	-	-	-	-	-	-	-	-	-	-
в чуждестранна валута	2 278	-	-	-	-	-	-	259	259	259	-	-	-
Местно държавно управление и СОФ													
Нефинансови предприятия	-	-	-	-	-	-	-	-	-	-	-	-	-
Финансови предприятия	-	-	-	-	-	-	-	-	-	-	-	-	-
Домакинства и НТООД	2 278	-	-	-	-	-	-	259	259	259	-	-	-
в т.ч. евро	782	-	-	-	-	-	-	259	259	259	-	-	-
Местно държавно управление и СОФ													
Нефинансови предприятия	-	-	-	-	-	-	-	-	-	-	-	-	-
Финансови предприятия	782	-	-	-	-	-	-	259	259	259	-	-	-
Домакинства и НТООД	-	-	-	-	-	-	-	-	-	-	-	-	-
Издадени дългови ценни книжа до 2 години													
в левове	-	-	-	-	-	-	-	-	-	-	-	-	-
Местно държавно управление и СОФ													
Нефинансови предприятия	-	-	-	-	-	-	-	-	-	-	-	-	-
Финансови предприятия	-	-	-	-	-	-	-	-	-	-	-	-	-
Домакинства и НТООД	-	-	-	-	-	-	-	-	-	-	-	-	-

(продължава)

1.3.2. ПОДРОБЕН ПАРИЧЕН ОТЧЕТ
(продължение)

	XI.2005	XII.2005	I.2006	II.2006	III.2006	IV.2006	V.2006	VI.2006	VII.2006	VIII.2006	IX.2006	X.2006	XI.2006
в чуждестранна валута	-	-	-	-	-	-	-	-	-	-	-	-	-
Местно държавно управление и СОФ	-	-	-	-	-	-	-	-	-	-	-	-	-
Нефинансови предприятия	-	-	-	-	-	-	-	-	-	-	-	-	-
Финансови предприятия	-	-	-	-	-	-	-	-	-	-	-	-	-
Домакинства и НТООД	-	-	-	-	-	-	-	-	-	-	-	-	-
в т.ч. евро	-	-	-	-	-	-	-	-	-	-	-	-	-
Местно държавно управление и СОФ	-	-	-	-	-	-	-	-	-	-	-	-	-
Нефинансови предприятия	-	-	-	-	-	-	-	-	-	-	-	-	-
Финансови предприятия	-	-	-	-	-	-	-	-	-	-	-	-	-
Домакинства и НТООД	-	-	-	-	-	-	-	-	-	-	-	-	-
ДЪЛГОСРОЧНИ ПАСИВИ,													
НЕВКЛЮЧЕНИ В ПАРИЧНАТА МАСА	6 043 285	6 215 950	6 362 207	6 581 544	6 679 745	6 649 236	6 706 909	6 663 718	6 873 482	6 941 398	7 036 844	7 170 086	7 321 797
ДЕПОЗИТИ	581 788	616 511	602 026	667 108	694 576	712 265	771 440	802 721	831 412	852 109	880 646	894 671	919 176
Депозити с договорен матуритет над 2 години	581 788	616 475	601 991	667 073	694 541	712 230	771 405	802 682	831 373	852 069	880 604	894 629	919 134
в левове	243 228	254 208	257 140	259 934	261 821	272 380	283 889	282 390	297 064	303 253	305 800	306 593	309 290
в чуждестранна валута	338 530	362 267	344 851	407 139	432 720	439 850	493 516	520 292	534 309	548 816	574 804	588 036	609 844
в т.ч. евро	170 244	194 404	180 599	224 910	251 258	263 004	318 391	334 914	350 977	365 435	387 996	401 294	427 912
Депозити, договорени за ползване													
след предизвестие над 3 месеца	30	36	35	35	35	35	35	39	39	40	42	42	42
в левове	8	11	10	10	11	11	11	13	13	14	16	15	15
в чуждестранна валута	22	25	25	25	24	24	24	26	26	26	26	27	27
в т.ч. евро	22	25	25	25	23	23	23	25	25	25	25	26	26
ИЗДАДЕНИ ДЪЛГОВИ ЦЕННИ КНИЖКА													
НАД 2 ГОДИНИ													
в левове	201 246	210 370	212 351	212 813	212 316	203 160	184 906	172 050	176 569	171 139	170 895	149 425	156 233
в чуждестранна валута	39 111	39 622	41 083	41 221	41 020	32 279	31 769	31 398	34 253	34 600	34 598	34 648	41 709
в т.ч. евро	162 135	170 748	171 268	171 592	171 296	170 881	153 137	140 652	142 316	136 539	136 297	114 777	114 524
КАПИТАЛИ И РЕЗЕРВИ	130 894	139 475	140 742	140 373	141 006	141 646	124 689	111 857	113 642	113 741	114 333	114 777	114 524
Основен капитал	5 260 251	5 389 069	5 547 830	5 701 623	5 772 853	5 733 811	5 744 563	5 688 947	5 865 501	5 918 150	5 985 303	6 125 990	6 246 388
Резерви	1 217 920	1 234 089	1 239 089	1 336 880	1 350 601	1 353 101	1 361 968	1 361 968	1 381 526	1 381 526	1 381 526	1 420 780	1 420 780
Финансов резултат	3 158 245	3 220 857	3 300 315	3 273 874	3 320 495	3 683 930	3 776 944	3 749 686	3 839 191	3 802 859	3 777 392	3 773 790	3 803 197
	884 086	934 123	1 008 426	1 090 869	1 101 757	696 780	605 651	577 293	644 784	733 765	826 385	931 420	1 022 411

* Включва и резервната позиция в МВФ.

** Включва само получените кредити от МВФ.

Източник: БНБ и търговските банки.

1.3.3. АНАЛИТИЧНА ОТЧЕТНОСТ НА БНБ

	XI.2005	XII.2005	I.2006	II.2006	III.2006	IV.2006	V.2006	VI.2006	VII.2006	VIII.2006	IX.2006	X.2006	XI.2006
Валутен курс: лв. за 1 ш. д.	1.66185	1.65790	1.61399	1.64701	1.61585	1.56005	1.51992	1.53845	1.53194	1.52193	1.54489	1.54051	1.48169
лв. за 1 евро	1.95583	1.95583	1.95583	1.95583	1.95583	1.95583	1.95583	1.95583	1.95583	1.95583	1.95583	1.95583	1.95583
АКТИВИ	10 992 740	11 318 830	11 075 375	11 266 539	11 251 584	11 465 880	12 069 815	12 077 928	12 577 501	11 845 696	12 275 575	12 166 942	12 551 334
НЕПТНИ ЧУЖДЕСТРАННИ АКТИВИ	13 387 577	13 343 004	12 439 045	12 697 832	13 046 721	13 695 462	14 618 009	14 805 829	15 689 694	15 345 221	15 977 354	16 390 713	17 044 465
Чуждестранни активи	14 821 042	14 437 360	13 493 692	13 439 324	13 746 694	14 367 972	15 266 237	15 425 700	16 301 426	15 937 628	16 543 969	16 947 190	17 579 971
Каса в чуждестранна валута	7 664	10 154	8 055	10 113	10 716	7 788	8 658	10 754	8 838	7 855	7 746	7 739	5 669
в т.ч. евро	6 781	8 664	6 855	8 538	9 468	6 977	7 798	9 494	7 828	6 524	6 472	6 664	4 844
Депозити	3 695 087	3 388 616	2 800 579	3 361 013	3 681 586	3 457 851	4 665 236	4 363 691	5 254 412	4 395 283	5 015 792	4 926 525	4 975 739
в левове	-	-	-	-	-	-	-	-	-	-	-	-	-
в чуждестранна валута	3 695 087	3 388 616	2 800 579	3 361 013	3 681 586	3 457 851	4 665 236	4 363 691	5 254 412	4 395 283	5 015 792	4 926 525	4 975 739
в т.ч. евро	3 484 157	3 178 003	2 702 587	3 261 393	3 577 756	3 351 687	4 557 977	4 257 741	5 224 451	4 360 330	4 980 583	4 855 952	4 906 195
Репосделки	-	-	-	-	-	-	-	-	-	-	-	-	-
в левове	-	-	-	-	-	-	-	-	-	-	-	-	-
в чуждестранна валута	-	-	-	-	-	-	-	-	-	-	-	-	-
в т.ч. евро	-	-	-	-	-	-	-	-	-	-	-	-	-
Кредити	-	-	-	-	-	-	-	-	-	-	-	-	-
в левове	-	-	-	-	-	-	-	-	-	-	-	-	-
в чуждестранна валута	-	-	-	-	-	-	-	-	-	-	-	-	-
в т.ч. евро	-	-	-	-	-	-	-	-	-	-	-	-	-
Цени на различни от акции	9 819 685	9 684 806	9 248 591	8 680 456	8 621 501	9 455 228	9 145 382	9 686 332	9 585 937	10 129 276	10 132 115	10 607 279	11 162 332
в левове	-	-	-	-	-	-	-	-	-	-	-	-	-
в чуждестранна валута	9 819 685	9 684 806	9 248 591	8 680 456	8 621 501	9 455 228	9 145 382	9 686 332	9 585 937	10 129 276	10 132 115	10 607 279	11 162 332
в т.ч. евро	9 739 904	9 613 490	9 248 591	8 680 456	8 621 501	9 455 228	9 145 382	9 686 332	9 585 937	10 129 276	10 132 115	10 607 279	11 162 332
Акции и други форми на собственост	22 310	22 309	23 706	23 706	23 706	23 706	23 706	23 706	23 706	23 706	23 706	23 706	23 706
в левове	-	-	-	-	-	-	-	-	-	-	-	-	-
в чуждестранна валута	22 310	22 309	23 706	23 706	23 706	23 706	23 706	23 706	23 706	23 706	23 706	23 706	23 706
в т.ч. евро	-	-	-	-	-	-	-	-	-	-	-	-	-
Монетарно злато и притежавани СПП*	1 129 016	1 164 497	1 271 394	1 252 467	1 285 820	1 357 165	1 347 192	1 257 947	1 334 973	1 287 577	1 265 609	1 268 926	1 285 873
Вземания по лихви	147 280	166 978	141 367	111 569	123 365	66 234	76 063	83 270	93 560	93 931	99 001	113 015	126 652
в левове	-	-	-	-	-	-	-	-	-	-	-	-	-
в чуждестранна валута	147 280	166 978	141 367	111 569	123 365	66 234	76 063	83 270	93 560	93 931	99 001	113 015	126 652
в т.ч. евро	146 259	165 809	141 119	111 362	123 045	65 802	75 737	82 832	93 034	93 471	98 436	112 339	126 569
Минус: чуждестранни пасиви	1 433 465	1 094 356	1 054 647	741 492	699 973	672 510	648 228	619 871	611 732	592 407	566 615	556 477	535 506
Депозити	-	-	-	-	-	-	-	-	-	-	-	-	-
в левове	-	-	-	-	-	-	-	-	-	-	-	-	-
в чуждестранна валута	-	-	-	-	-	-	-	-	-	-	-	-	-
в т.ч. евро	-	-	-	-	-	-	-	-	-	-	-	-	-
Репосделки	-	-	-	-	-	-	-	-	-	-	-	-	-
в левове	-	-	-	-	-	-	-	-	-	-	-	-	-
в чуждестранна валута	-	-	-	-	-	-	-	-	-	-	-	-	-
в т.ч. евро	-	-	-	-	-	-	-	-	-	-	-	-	-
Кредити**	1 433 465	1 094 356	1 054 647	741 492	699 973	672 510	648 228	619 871	611 732	592 407	566 615	556 477	535 506
Задължения по лихви	-	-	-	-	-	-	-	-	-	-	-	-	-

(продължава)

1.3.3. АНАЛИТИЧНА ОТЧЕТНОСТ НА БНБ
(продължение)

	XI.2005	XII.2005	I.2006	II.2006	III.2006	IV.2006	V.2006	VI.2006	VII.2006	VIII.2006	IX.2006	X.2006	XI.2006
в левове	-	-	-	-	-	-	-	-	-	-	-	-	-
в чуждестранна валута	-	-	-	-	-	-	-	-	-	-	-	-	-
в т.ч. евро	-	-	-	-	-	-	-	-	-	-	-	-	-
ВЗЕМАНИЯ ОТ СЕКТОР ДЪРЖАВНО УПРАВЛЕНИЕ	-2 582 404	-2 218 800	-1 559 258	-1 629 046	-1 993 354	-2 429 303	-2 750 151	-2 930 240	-3 314 956	-3 702 094	-3 902 574	-4 422 740	-4 691 680
Централно държавно управление (нето)	-2 582 404	-2 218 800	-1 559 258	-1 629 046	-1 993 354	-2 429 303	-2 750 151	-2 930 240	-3 314 956	-3 702 094	-3 902 574	-4 422 740	-4 691 680
Вземания	1 433 465	1 094 355	1 054 647	741 493	699 974	672 511	648 228	619 872	611 732	592 407	566 615	556 477	535 506
ДЦК	-	-	-	-	-	-	-	-	-	-	-	-	-
в левове	-	-	-	-	-	-	-	-	-	-	-	-	-
в чуждестранна валута	-	-	-	-	-	-	-	-	-	-	-	-	-
в т.ч. евро	-	-	-	-	-	-	-	-	-	-	-	-	-
Репосделки	-	-	-	-	-	-	-	-	-	-	-	-	-
в левове	-	-	-	-	-	-	-	-	-	-	-	-	-
в чуждестранна валута	-	-	-	-	-	-	-	-	-	-	-	-	-
в т.ч. евро	-	-	-	-	-	-	-	-	-	-	-	-	-
Кредити	1 433 465	1 094 355	1 054 647	741 493	699 974	672 511	648 228	619 872	611 732	592 407	566 615	556 477	535 506
в левове	-	-	-	-	-	-	-	-	-	-	-	-	-
в чуждестранна валута	1 433 465	1 094 355	1 054 647	741 493	699 974	672 511	648 228	619 872	611 732	592 407	566 615	556 477	535 506
в т.ч. евро	-	-	-	-	-	-	-	-	-	-	-	-	-
Минус: задължения	4 015 869	3 313 155	2 613 905	2 370 539	2 693 328	3 101 814	3 398 379	3 550 112	3 926 688	4 294 501	4 469 189	4 979 217	5 227 186
Депозити	4 015 869	3 313 155	2 613 905	2 370 539	2 693 328	3 101 814	3 398 379	3 550 112	3 926 688	4 294 501	4 469 189	4 979 217	5 227 186
в левове	2 366 458	2 134 473	1 652 444	1 803 522	2 178 219	2 291 739	2 538 852	2 772 475	3 057 145	3 447 656	3 698 657	3 785 488	4 048 433
в чуждестранна валута	1 649 411	1 178 682	961 461	567 017	515 109	810 075	859 527	777 637	869 543	846 845	770 532	1 193 729	1 178 753
в т.ч. евро	1 360 737	898 916	851 384	468 780	414 187	698 331	755 787	671 201	834 270	815 532	740 923	1 119 232	1 122 279
Репосделки	-	-	-	-	-	-	-	-	-	-	-	-	-
в левове	-	-	-	-	-	-	-	-	-	-	-	-	-
в чуждестранна валута	-	-	-	-	-	-	-	-	-	-	-	-	-
в т.ч. евро	-	-	-	-	-	-	-	-	-	-	-	-	-
Социалноосигурителни фондове	-	-	-	-	-	-	-	-	-	-	-	-	-
Репосделки	-	-	-	-	-	-	-	-	-	-	-	-	-
в левове	-	-	-	-	-	-	-	-	-	-	-	-	-
в чуждестранна валута	-	-	-	-	-	-	-	-	-	-	-	-	-
в т.ч. евро	-	-	-	-	-	-	-	-	-	-	-	-	-
Кредити	-	-	-	-	-	-	-	-	-	-	-	-	-
в левове	-	-	-	-	-	-	-	-	-	-	-	-	-
в чуждестранна валута	-	-	-	-	-	-	-	-	-	-	-	-	-
в т.ч. евро	-	-	-	-	-	-	-	-	-	-	-	-	-
ВЗЕМАНИЯ ОТ ТЪРГОВСКИТЕ БАНКИ	5 009	5 009	5 009	5 009	5 009	-	-	-	-	-	-	-	-
в левове	410	410	410	410	410	-	-	-	-	-	-	-	-
в чуждестранна валута	4 599	4 599	4 599	4 599	4 599	-	-	-	-	-	-	-	-
в т.ч. евро	75 271	75 271	75 271	75 271	75 271	75 271	75 271	75 271	75 271	75 271	75 271	75 271	75 271
ВЗЕМАНИЯ ОТ НЕПРАВИТЕЛСТВЕНИЯ СЕКТОР	71 734	71 734	71 734	71 734	71 734	71 734	71 734	71 734	71 734	71 734	71 734	71 734	71 734
Нефинансови предприятия	-	-	-	-	-	-	-	-	-	-	-	-	-
Кредити	-	-	-	-	-	-	-	-	-	-	-	-	-
в левове	-	-	-	-	-	-	-	-	-	-	-	-	-
в чуждестранна валута	-	-	-	-	-	-	-	-	-	-	-	-	-
в т.ч. евро	-	-	-	-	-	-	-	-	-	-	-	-	-

(продължава)

1.3.3. АНАЛИТИЧНА ОТЧЕТНОСТ НА БНБ
(продължение)

	XI.2005	XII.2005	I.2006	II.2006	III.2006	IV.2006	V.2006	VI.2006	VII.2006	VIII.2006	IX.2006	X.2006	XI.2006
	(хил. лв.)												
в т.ч. евро	53 918	54 240	38 601	28 841	16 678	18 273	15 908	26 079	32 739	38 426	47 985	41 550	45 806
Социалноосигурителни фондове	-	-	-	-	-	-	-	-	-	-	-	-	-
Нефинансови предприятия	53 818	54 115	38 483	28 751	16 379	18 202	15 586	25 744	32 396	38 053	47 578	41 480	45 715
Финансови предприятия	100	125	118	90	299	71	322	335	343	373	407	70	91
Домакинства и НТООД	-	-	-	-	-	-	-	-	-	-	-	-	-
Депозити с договорен матурирет до 2 години в левове	951 091	833 050	745 249	716 382	703 382	722 161	731 161	668 161	671 161	615 205	611 240	621 063	504 120
Социалноосигурителни фондове	911 975	791 978	712 000	689 000	676 000	685 000	694 000	631 000	634 000	575 000	576 035	578 035	460 025
Нефинансови предприятия	798 975	712 978	665 000	665 000	670 000	620 000	630 000	580 000	579 000	529 000	529 000	531 000	429 000
Финансови предприятия	84 000	34 000	4 000	4 000	4 000	4 000	4 000	4 000	4 000	4 000	4 000	35	25
Домакинства и НТООД	29 000	45 000	43 000	20 000	2 000	61 000	60 000	47 000	51 000	42 000	43 000	47 000	31 000
в чуждестранна валута	39 116	41 072	33 249	27 382	27 382	37 161	37 161	37 161	37 161	40 205	35 205	43 028	44 095
Социалноосигурителни фондове	-	-	-	-	-	-	-	-	-	-	-	-	-
Нефинансови предприятия	33 249	33 249	23 470	23 470	23 470	23 470	23 470	23 470	23 470	23 470	21 514	21 514	21 514
Финансови предприятия	5 867	7 823	9 779	3 912	3 912	13 691	13 691	13 691	13 691	16 735	13 691	21 514	22 581
Домакинства и НТООД	-	-	-	-	-	-	-	-	-	-	-	-	-
в т.ч. евро	39 116	41 072	33 249	27 382	27 382	37 161	37 161	37 161	37 161	37 161	35 205	43 028	35 205
Социалноосигурителни фондове	-	-	-	-	-	-	-	-	-	-	-	-	-
Нефинансови предприятия	33 249	33 249	23 470	23 470	23 470	23 470	23 470	23 470	23 470	23 470	21 514	21 514	21 514
Финансови предприятия	5 867	7 823	9 779	3 912	3 912	13 691	13 691	13 691	13 691	13 691	13 691	21 514	13 691
Домакинства и НТООД	-	-	-	-	-	-	-	-	-	-	-	-	-
в чуждестранна валута	-	-	-	-	-	-	-	-	-	-	-	-	-
Социалноосигурителни фондове	-	-	-	-	-	-	-	-	-	-	-	-	-
Нефинансови предприятия	-	-	-	-	-	-	-	-	-	-	-	-	-
Финансови предприятия	-	-	-	-	-	-	-	-	-	-	-	-	-
Домакинства и НТООД	-	-	-	-	-	-	-	-	-	-	-	-	-
в т.ч. евро	-	-	-	-	-	-	-	-	-	-	-	-	-
Социалноосигурителни фондове	-	-	-	-	-	-	-	-	-	-	-	-	-
Нефинансови предприятия	-	-	-	-	-	-	-	-	-	-	-	-	-
Финансови предприятия	-	-	-	-	-	-	-	-	-	-	-	-	-
Домакинства и НТООД	-	-	-	-	-	-	-	-	-	-	-	-	-
ДЪЛГОСРОЧНИ ПАСИВИ, НЕВКЛЮЧЕНИ В ПАРИЧНАТА МАСА	1 914 539	1 985 476	2 064 429	2 061 467	2 060 876	1 975 113	1 992 651	1 921 893	2 015 841	2 002 041	2 002 730	2 022 196	2 074 500
ДЕПОЗИТИ	-	-	-	-	-	-	-	-	-	-	-	-	-
Депозити с договорен матурирет над 2 години в левове	-	-	-	-	-	-	-	-	-	-	-	-	-
Социалноосигурителни фондове	-	-	-	-	-	-	-	-	-	-	-	-	-
Нефинансови предприятия	-	-	-	-	-	-	-	-	-	-	-	-	-

1.3.3. АНАЛИТИЧНА ОТЧЕТНОСТ НА БНБ
(продължение)

(млн. лв.)

	XI.2005	XII.2005	I.2006	II.2006	III.2006	IV.2006	V.2006	VI.2006	VII.2006	VIII.2006	IX.2006	X.2006	XI.2006
Финансови предприятия	-	-	-	-	-	-	-	-	-	-	-	-	-
Домакинства и НТООД	-	-	-	-	-	-	-	-	-	-	-	-	-
в чуждестранна валута	-	-	-	-	-	-	-	-	-	-	-	-	-
Социалноосигурителни фондове	-	-	-	-	-	-	-	-	-	-	-	-	-
Нефинансови предприятия	-	-	-	-	-	-	-	-	-	-	-	-	-
Финансови предприятия	-	-	-	-	-	-	-	-	-	-	-	-	-
Домакинства и НТООД	-	-	-	-	-	-	-	-	-	-	-	-	-
в т.ч. евро	-	-	-	-	-	-	-	-	-	-	-	-	-
Социалноосигурителни фондове	-	-	-	-	-	-	-	-	-	-	-	-	-
Нефинансови предприятия	-	-	-	-	-	-	-	-	-	-	-	-	-
Финансови предприятия	-	-	-	-	-	-	-	-	-	-	-	-	-
Домакинства и НТООД	-	-	-	-	-	-	-	-	-	-	-	-	-
Депозити, договорени за ползване след предизвестие над 3 месеца	-	-	-	-	-	-	-	-	-	-	-	-	-
в левове	-	-	-	-	-	-	-	-	-	-	-	-	-
Социалноосигурителни фондове	-	-	-	-	-	-	-	-	-	-	-	-	-
Нефинансови предприятия	-	-	-	-	-	-	-	-	-	-	-	-	-
Финансови предприятия	-	-	-	-	-	-	-	-	-	-	-	-	-
Домакинства и НТООД	-	-	-	-	-	-	-	-	-	-	-	-	-
в чуждестранна валута	-	-	-	-	-	-	-	-	-	-	-	-	-
Социалноосигурителни фондове	-	-	-	-	-	-	-	-	-	-	-	-	-
Нефинансови предприятия	-	-	-	-	-	-	-	-	-	-	-	-	-
Финансови предприятия	-	-	-	-	-	-	-	-	-	-	-	-	-
Домакинства и НТООД	-	-	-	-	-	-	-	-	-	-	-	-	-
в т.ч. евро	-	-	-	-	-	-	-	-	-	-	-	-	-
Социалноосигурителни фондове	-	-	-	-	-	-	-	-	-	-	-	-	-
Нефинансови предприятия	-	-	-	-	-	-	-	-	-	-	-	-	-
Финансови предприятия	-	-	-	-	-	-	-	-	-	-	-	-	-
Домакинства и НТООД	-	-	-	-	-	-	-	-	-	-	-	-	-
в т.ч. евро	-	-	-	-	-	-	-	-	-	-	-	-	-
Социалноосигурителни фондове	-	-	-	-	-	-	-	-	-	-	-	-	-
Нефинансови предприятия	-	-	-	-	-	-	-	-	-	-	-	-	-
Финансови предприятия	-	-	-	-	-	-	-	-	-	-	-	-	-
Домакинства и НТООД	-	-	-	-	-	-	-	-	-	-	-	-	-
в т.ч. евро	-	-	-	-	-	-	-	-	-	-	-	-	-
Социалноосигурителни фондове	-	-	-	-	-	-	-	-	-	-	-	-	-
Нефинансови предприятия	-	-	-	-	-	-	-	-	-	-	-	-	-
Финансови предприятия	-	-	-	-	-	-	-	-	-	-	-	-	-
Домакинства и НТООД	-	-	-	-	-	-	-	-	-	-	-	-	-
в т.ч. евро	-	-	-	-	-	-	-	-	-	-	-	-	-
Социалноосигурителни фондове	-	-	-	-	-	-	-	-	-	-	-	-	-
Нефинансови предприятия	-	-	-	-	-	-	-	-	-	-	-	-	-
Финансови предприятия	-	-	-	-	-	-	-	-	-	-	-	-	-
Домакинства и НТООД	-	-	-	-	-	-	-	-	-	-	-	-	-
в т.ч. евро	-	-	-	-	-	-	-	-	-	-	-	-	-
Социалноосигурителни фондове	-	-	-	-	-	-	-	-	-	-	-	-	-
Нефинансови предприятия	-	-	-	-	-	-	-	-	-	-	-	-	-
Финансови предприятия	-	-	-	-	-	-	-	-	-	-	-	-	-
Домакинства и НТООД	-	-	-	-	-	-	-	-	-	-	-	-	-
в т.ч. евро	-	-	-	-	-	-	-	-	-	-	-	-	-
Социалноосигурителни фондове	-	-	-	-	-	-	-	-	-	-	-	-	-
Нефинансови предприятия	-	-	-	-	-	-	-	-	-	-	-	-	-
Финансови предприятия	-	-	-	-	-	-	-	-	-	-	-	-	-
Домакинства и НТООД	-	-	-	-	-	-	-	-	-	-	-	-	-
в т.ч. евро	-	-	-	-	-	-	-	-	-	-	-	-	-
КАПИТАЛ И РЕЗЕРВИ	1 914 539	1 985 476	2 064 429	2 061 467	2 060 876	1 975 113	1 992 651	1 921 893	2 015 841	2 002 041	2 002 730	2 022 196	2 074 500
Основен капитал	20 000	20 000	20 000	20 000	20 000	20 000	20 000	20 000	20 000	20 000	20 000	20 000	20 000
Резерви	1 600 567	1 647 557	1 700 601	1 675 364	1 650 877	1 860 544	1 855 035	1 760 778	1 824 896	1 784 855	1 758 876	1 749 479	1 773 042
Финансов резултат	293 972	317 919	343 828	366 103	389 999	94 569	117 616	141 115	170 945	197 186	223 854	252 717	281 458

* Включва и резервната позиция в МВФ.
** Включва само получените кредити от МВФ.

Източник: БНБ.

1.3.4. АНАЛИТИЧНА ОТЧЕТНОСТ НА ТЪРГОВСКИТЕ БАНКИ (продължение)

(хил. лв.)

	XI.2005	XII.2005	I.2006	II.2006	III.2006	IV.2006	V.2006	VI.2006	VII.2006	VIII.2006	IX.2006	X.2006	XI.2006
в лево	1 286 532	1 454 173	1 279 471	1 345 373	1 327 270	1 280 453	1 208 354	1 140 631	1 256 246	1 234 395	1 408 247	1 433 099	1 396 496
в чуждестранна валута	1 188 809	1 028 518	1 351 885	1 501 600	1 479 705	1 703 780	2 240 676	2 208 462	2 266 528	1 493 263	1 715 802	1 545 340	2 079 311
в т.ч. евро	1 184 078	1 023 799	1 347 291	1 496 911	1 475 105	1 699 339	2 236 349	2 204 083	2 262 167	1 488 931	1 711 405	1 540 955	2 075 093
ВЗЕМАНИЯ ОТ СЕКТОР ДЪРЖАВНО УПРАВЛЕНИЕ	1 835 969	1 856 032	1 827 919	1 861 948	1 925 223	1 948 050	1 953 298	1 964 117	1 832 241	1 785 358	1 831 914	1 842 999	1 814 211
Централно държавно управление (нето)	1 777 427	1 795 689	1 769 803	1 781 625	1 844 888	1 868 289	1 873 991	1 884 697	1 753 215	1 699 163	1 741 982	1 736 985	1 700 939
Вземания	2 711 830	2 679 003	2 621 521	2 639 479	2 673 255	2 709 390	2 756 668	2 794 122	2 756 427	2 743 190	2 787 145	2 793 974	2 792 652
ДЦК	2 711 828	2 679 003	2 621 521	2 639 411	2 673 209	2 709 213	2 756 459	2 793 993	2 755 893	2 742 825	2 787 132	2 793 964	2 741 071
в лево	1 450 410	1 405 493	1 398 943	1 438 754	1 474 654	1 521 306	1 555 271	1 574 049	1 535 210	1 543 462	1 571 115	1 540 540	1 537 349
в чуждестранна валута	1 261 418	1 273 510	1 222 578	1 200 657	1 198 555	1 187 907	1 201 188	1 219 950	1 220 683	1 199 363	1 216 017	1 253 424	1 203 722
в т.ч. евро	771 277	770 173	756 861	764 893	786 604	776 586	780 478	783 965	783 302	768 478	773 747	793 057	807 501
Репосделки	-	-	-	-	-	-	-	-	-	-	-	-	-
в лево	-	-	-	-	-	-	-	-	-	-	-	-	-
в чуждестранна валута	-	-	-	-	-	-	-	-	-	-	-	-	-
в т.ч. евро	-	-	-	-	-	-	-	-	-	-	-	-	-
Кредити	2	-	-	68	46	177	209	123	534	365	13	10	51 581
в лево	2	-	-	68	45	177	208	123	532	364	12	10	51 580
в чуждестранна валута	-	-	-	-	1	-	1	-	2	1	1	-	-
в т.ч. евро	-	-	-	-	1	-	1	-	2	1	1	-	1
Минус: задължения	934 403	883 314	851 718	857 854	828 367	841 101	882 677	909 425	1 003 212	1 044 027	1 045 163	1 056 989	1 091 713
Депозити	934 403	883 314	851 718	857 854	828 367	841 101	882 677	909 425	1 003 212	1 044 027	1 045 163	1 056 989	1 091 713
в лево	399 256	392 869	374 485	369 976	402 199	374 016	375 406	426 341	392 858	397 755	436 457	453 385	456 887
в чуждестранна валута	535 147	490 445	477 233	487 878	426 168	467 085	507 271	483 084	610 354	646 272	608 706	603 604	634 826
в т.ч. евро	516 614	472 246	460 735	467 204	408 061	449 468	489 914	465 537	592 915	628 643	591 316	585 009	617 135
Репосделки	-	-	-	-	-	-	-	-	-	-	-	-	-
в лево	-	-	-	-	-	-	-	-	-	-	-	-	-
в чуждестранна валута	-	-	-	-	-	-	-	-	-	-	-	-	-
в т.ч. евро	-	-	-	-	-	-	-	-	-	-	-	-	-
Местно държавно управление и СОФ	58 542	60 343	58 116	80 323	80 335	79 761	79 307	79 420	79 026	86 195	89 932	106 014	113 272
Ценни книжа, различни от акции	23 427	23 422	22 654	22 922	23 527	23 628	23 390	23 346	22 967	23 383	23 367	34 032	33 680
в лево	7 790	7 808	7 046	7 329	7 533	7 666	7 457	7 458	7 491	7 494	7 494	8 040	8 034
в чуждестранна валута	15 637	15 614	15 608	15 593	15 994	15 962	15 933	15 888	15 476	15 889	15 873	25 992	25 646
в т.ч. евро	15 637	15 614	15 608	15 593	15 994	15 962	15 933	15 888	15 476	15 889	15 873	25 992	25 646
Репосделки	-	-	-	-	-	-	-	-	-	-	-	-	-
в лево	-	-	-	-	-	-	-	-	-	-	-	-	-
в чуждестранна валута	-	-	-	-	-	-	-	-	-	-	-	-	-
в т.ч. евро	-	-	-	-	-	-	-	-	-	-	-	-	-
Кредити	35 115	36 921	35 462	57 401	56 808	56 133	55 917	56 074	56 059	62 812	66 565	71 982	79 592
в лево	33 734	35 235	33 798	33 854	33 282	32 740	32 520	32 690	32 697	39 291	44 538	50 091	57 724
в чуждестранна валута	1 381	1 686	1 664	23 547	23 526	23 393	23 397	23 384	23 362	23 521	22 027	21 891	21 868
в т.ч. евро	1 381	1 686	1 664	23 547	23 526	23 393	23 397	23 384	23 362	23 521	22 027	21 891	21 868
ВЗЕМАНИЯ ОТ НЕПРАВИТЕЛСТВЕНИЯ СЕКТОР	17 866 898	18 587 311	18 570 265	18 857 358	18 915 186	19 374 031	19 344 576	20 131 869	20 603 366	20 777 446	21 198 983	21 653 451	22 218 924
Нефинансови предприятия	10 908 113	11 367 004	11 295 415	11 398 903	11 443 831	11 673 146	11 395 406	11 878 046	12 198 781	12 360 987	12 535 336	12 878 239	13 072 788
Репосделки	8 535	7 702	9 507	9 436	5 824	5 833	5 842	10 398	10 345	10 219	10 306	5 858	5 869
в лево	6 184	5 746	7 551	7 480	3 868	3 877	3 886	3 846	3 793	3 804	3 891	3 902	3 913
в чуждестранна валута	2 351	1 956	1 956	1 956	1 956	1 956	1 956	6 552	6 552	6 415	6 415	1 956	1 956

(продължава)

1.3.4. АНАЛИТИЧНА ОТЧЕТНОСТ НА ТЪРГОВСКИТЕ БАНКИ
(продължение)

	XI.2005	XII.2005	I.2006	II.2006	III.2006	IV.2006	V.2006	VI.2006	VII.2006	VIII.2006	IX.2006	X.2006	XI.2006
	(хил. лв.)												
Нефинансови предприятия	772 838	999 083	926 809	917 487	1 073 048	1 128 282	1 088 435	1 444 243	1 257 021	1 334 715	1 541 681	1 497 628	1 327 218
Финансови предприятия	108 484	122 315	146 654	145 439	170 888	163 227	177 026	158 471	142 275	157 910	153 942	149 969	155 040
Домакинства и НТООД	4 222 742	4 328 702	4 364 047	4 458 522	4 496 812	4 498 462	4 538 379	4 654 435	4 749 967	4 837 896	4 936 193	5 044 471	5 142 327
в т.ч. евро	2 885 621	3 118 846	3 196 792	3 313 670	3 588 336	3 681 277	3 773 506	4 127 776	4 074 086	4 240 772	4 524 382	4 592 688	4 560 020
Местно държавно управление и СОФ	6 021	6 017	6 687	6 560	6 453	6 487	6 461	7 084	7 084	7 084	7 131	17 656	7 977
Нефинансови предприятия	523 077	637 123	620 804	637 023	794 443	823 903	821 098	1 091 719	954 644	1 007 420	1 218 160	1 164 941	969 834
Финансови предприятия	81 516	94 640	118 484	116 117	145 737	142 436	155 559	138 063	124 465	136 373	131 398	128 060	133 407
Домакинства и НТООД	2 275 007	2 381 066	2 450 817	2 553 970	2 641 703	2 708 451	2 790 388	2 891 533	2 987 893	3 089 886	3 167 693	3 282 031	3 448 802
Депозити, договорени за ползване след предизвестие до 3 месеца в левове	2 237 525	2 311 098	2 294 737	2 307 395	2 339 108	2 339 056	2 387 543	2 420 159	2 468 344	2 500 922	2 555 917	2 611 452	2 655 379
Местно държавно управление и СОФ	1 109 359	1 157 923	1 153 644	1 158 731	1 165 972	1 176 209	1 183 502	1 209 606	1 228 861	1 250 212	1 286 380	1 286 096	1 283 226
Нефинансови предприятия	18 766	15 757	9 766	7 606	7 418	9 213	10 548	14 945	9 540	8 102	17 332	15 780	13 470
Финансови предприятия	-	-	-	-	750	240	1 000	-	1 265	2 000	500	-	-
Домакинства и НТООД	1 090 593	1 142 166	1 143 878	1 151 125	1 157 804	1 166 756	1 171 954	1 194 661	1 218 056	1 240 110	1 268 548	1 270 316	1 269 756
в чуждестранна валута	1 128 166	1 153 175	1 141 093	1 148 664	1 173 136	1 162 847	1 204 041	1 210 553	1 239 483	1 250 710	1 269 537	1 325 356	1 372 153
Местно държавно управление и СОФ	17 861	6 076	15 291	8 000	21 025	10 897	55 848	24 355	20 472	8 069	8 358	20 634	20 551
Нефинансови предприятия	-	-	-	-	-	-	-	-	965	-	-	-	35 205
Финансови предприятия	1 110 305	1 147 099	1 125 802	1 140 664	1 152 111	1 151 950	1 148 193	1 186 198	1 218 046	1 242 641	1 261 179	1 304 722	1 316 397
Домакинства и НТООД	660 252	693 692	694 774	710 805	740 203	751 413	776 063	795 490	828 567	844 515	862 220	919 409	981 788
в т.ч. евро	-	-	-	-	-	-	-	-	-	-	-	-	-
Местно държавно управление и СОФ	5 958	4 277	10 667	4 929	7 855	6 615	34 625	9 532	15 058	955	2 427	14 428	10 111
Нефинансови предприятия	-	-	-	-	-	-	-	-	-	-	-	-	35 205
Финансови предприятия	654 294	689 415	684 107	705 876	732 348	744 798	741 438	785 958	813 509	843 560	859 793	904 981	936 472
Домакинства и НТООД	24 693	22 794	17 204	17 655	20 065	13 289	6 963	18 869	21 730	22 997	31 851	36 916	46 439
РЕПОС/ДЕЛКИ	22 415	22 794	17 204	17 655	20 065	13 289	6 963	18 610	21 471	22 738	31 851	36 916	46 439
в левове	-	-	-	-	-	-	-	-	-	-	-	-	-
Местно държавно управление и СОФ	-	-	-	-	-	-	-	-	-	-	-	-	-
Нефинансови предприятия	-	-	-	-	-	-	-	-	-	-	-	-	-
Финансови предприятия	22 415	22 794	17 204	17 655	20 065	13 289	6 963	18 610	21 471	22 738	31 851	36 916	46 439
Домакинства и НТООД	-	-	-	-	-	-	-	-	-	-	-	-	-
в чуждестранна валута	2 278	-	-	-	-	-	-	259	259	259	-	-	-
Местно държавно управление и СОФ	-	-	-	-	-	-	-	-	-	-	-	-	-
Нефинансови предприятия	-	-	-	-	-	-	-	-	-	-	-	-	-
Финансови предприятия	-	-	-	-	-	-	-	-	-	-	-	-	-
Домакинства и НТООД	2 278	-	-	-	-	-	-	259	259	259	-	-	-
в т.ч. евро	782	-	-	-	-	-	-	259	259	259	-	-	-
Местно държавно управление и СОФ	-	-	-	-	-	-	-	-	-	-	-	-	-
Нефинансови предприятия	-	-	-	-	-	-	-	-	-	-	-	-	-
Финансови предприятия	-	-	-	-	-	-	-	-	-	-	-	-	-
Домакинства и НТООД	782	-	-	-	-	-	-	259	259	259	-	-	-
ИЗДАДЕНИ ДЪЛГОВИ ЦЕННИ КНИЖА ДО 2 ГОДИНИ	-	-	-	-	-	-	-	-	-	-	-	-	-
в левове	-	-	-	-	-	-	-	-	-	-	-	-	-
Местно държавно управление и СОФ	-	-	-	-	-	-	-	-	-	-	-	-	-
Нефинансови предприятия	-	-	-	-	-	-	-	-	-	-	-	-	-

1.3.4. АНАЛИТИЧНА ОТЧЕТНОСТ НА ТЪРГОВСКИТЕ БАНКИ
(продължение)

(хил. лв.)

	XI.2005	XII.2005	I.2006	II.2006	III.2006	IV.2006	V.2006	VI.2006	VII.2006	VIII.2006	IX.2006	X.2006	XI.2006
Финансови предприятия	-	-	-	-	-	-	-	-	-	-	-	-	-
Домакинства и НТООД	-	-	-	-	-	-	-	-	-	-	-	-	-
в чуждестранна валута	-	-	-	-	-	-	-	-	-	-	-	-	-
Местно държавно управление и СОФ	-	-	-	-	-	-	-	-	-	-	-	-	-
Нефинансови предприятия	-	-	-	-	-	-	-	-	-	-	-	-	-
Финансови предприятия	-	-	-	-	-	-	-	-	-	-	-	-	-
Домакинства и НТООД	-	-	-	-	-	-	-	-	-	-	-	-	-
в т.ч. евро	-	-	-	-	-	-	-	-	-	-	-	-	-
Местно държавно управление и СОФ	-	-	-	-	-	-	-	-	-	-	-	-	-
Нефинансови предприятия	-	-	-	-	-	-	-	-	-	-	-	-	-
Финансови предприятия	-	-	-	-	-	-	-	-	-	-	-	-	-
Домакинства и НТООД	-	-	-	-	-	-	-	-	-	-	-	-	-
ДЪЛГОСРОЧНИ ПАСИВИ,	-	-	-	-	-	-	-	-	-	-	-	-	-
НЕВКЛЮЧЕНИ В ПАРИЧНАТА МАСА	-	-	-	-	-	-	-	-	-	-	-	-	-
ДЕПОЗИТИ	4 128 746	4 230 474	4 297 778	4 520 077	4 618 869	4 674 123	4 714 258	4 741 825	4 857 641	4 939 357	5 034 114	5 147 890	5 247 297
Депозити с договорен матурирет над 2 години	581 788	616 511	602 026	667 108	694 576	712 265	777 440	802 721	831 412	852 109	880 646	894 671	919 176
в левове	581 788	616 475	601 991	667 073	694 541	712 230	777 405	802 682	831 373	852 069	880 604	894 629	919 134
	243 228	254 208	257 140	259 934	261 821	272 380	283 889	282 390	297 064	303 253	305 800	306 593	309 290
Местно държавно управление и СОФ	-	-	500	500	500	500	500	700	702	700	700	700	700
Нефинансови предприятия	52 039	61 326	54 963	54 600	53 455	52 946	56 460	56 270	58 776	61 287	67 388	69 601	67 174
Финансови предприятия	56 554	52 305	54 314	51 406	51 743	55 500	53 789	47 735	55 323	56 150	50 888	53 916	52 400
Домакинства и НТООД	134 635	140 577	147 363	153 428	156 123	163 434	173 140	177 685	182 263	185 116	186 824	182 376	189 016
в чуждестранна валута	338 530	362 267	344 851	407 139	432 720	439 850	493 516	520 292	534 309	548 816	574 804	588 036	609 844
Местно държавно управление и СОФ	-	-	-	-	-	-	-	-	-	587	587	587	587
Нефинансови предприятия	31 510	30 368	28 293	29 271	30 363	29 252	73 486	80 357	80 333	78 558	82 026	81 070	79 717
Финансови предприятия	21 923	40 512	23 039	29 817	40 540	41 821	39 042	42 985	48 352	48 334	58 593	60 917	71 075
Домакинства и НТООД	285 097	291 387	293 519	348 051	361 817	368 777	380 988	396 950	405 624	421 337	433 598	445 462	458 465
в т.ч. евро	170 244	194 404	180 599	224 910	251 258	263 004	318 391	334 914	350 977	365 435	387 996	401 294	427 912
Местно държавно управление и СОФ	-	-	-	-	-	-	-	-	-	587	587	587	587
Нефинансови предприятия	17 104	17 095	17 145	17 146	18 493	19 034	63 331	67 424	71 294	69 933	73 425	72 427	71 524
Финансови предприятия	15 575	34 179	16 874	23 426	34 461	35 952	36 365	40 276	45 652	45 652	55 870	58 203	68 463
Домакинства и НТООД	137 565	143 130	146 580	184 338	198 304	208 018	218 695	227 214	234 031	249 263	258 114	270 077	287 338
Депозити, договорени за ползване след предизвестие над 3 месеца	30	36	35	35	35	35	35	39	39	40	42	42	42
в левове	8	11	10	10	11	11	11	13	13	14	16	15	15
Местно държавно управление и СОФ	-	-	-	-	-	-	-	-	-	-	-	-	-
Нефинансови предприятия	-	-	-	-	-	-	-	-	-	-	-	-	-
Финансови предприятия	-	-	-	-	-	-	-	-	-	-	-	-	-
Домакинства и НТООД	8	11	10	10	11	11	11	13	13	14	16	15	15
в чуждестранна валута	22	25	25	25	24	24	24	26	26	26	26	27	27
Местно държавно управление и СОФ	-	-	-	-	-	-	-	-	-	-	-	-	-
Нефинансови предприятия	-	-	-	-	-	-	-	-	-	-	-	-	-
Финансови предприятия	-	-	-	-	-	-	-	-	-	-	-	-	-
Домакинства и НТООД	22	25	25	25	24	24	24	26	26	26	26	27	27
в т.ч. евро	22	25	25	25	23	23	23	25	25	25	25	26	26
Местно държавно управление и СОФ	-	-	-	-	-	-	-	-	-	-	-	-	-

(продължава)

1.3.4. АНАЛИТИЧНА ОТЧЕТНОСТ НА ТЪРГОВСКИТЕ БАНКИ
(продължение)

	XI.2005	XII.2005	I.2006	II.2006	III.2006	IV.2006	V.2006	VI.2006	VII.2006	VIII.2006	IX.2006	X.2006	XI.2006
Нефинансови предприятия	-	-	-	-	-	-	-	-	-	-	-	-	-
Финансови предприятия	-	-	-	-	-	-	-	-	-	-	-	-	-
Домакинства и НТООД	22	25	25	25	23	23	23	25	25	25	25	26	26
ИЗДАДЕНИ ДЪЛГОВИ ЦЕННИ КНИЖА													
НАД 2 ГОДИНИ													
в левове	201 246	210 370	212 351	212 813	212 316	203 160	184 906	172 050	176 569	171 139	170 895	149 425	156 233
	39 111	39 022	41 083	41 221	41 020	32 279	31 769	31 398	34 253	34 600	34 598	34 648	41 709
Местно държавно управление и СОФ	-	-	-	-	-	-	-	-	-	-	-	-	-
Нефинансови предприятия	10 545	11 045	11 624	11 229	11 434	9 333	10 068	9 568	10 037	10 047	10 047	10 066	15 141
Финансови предприятия	27 081	27 592	28 542	29 082	29 055	22 492	21 217	21 321	23 720	24 055	24 053	24 125	25 732
Домакинства и НТООД	1 485	985	917	910	531	454	484	509	496	498	498	457	836
в чуждестранна валута	162 135	170 748	171 268	171 592	171 296	170 881	153 137	140 652	142 316	136 539	136 297	114 777	114 524
Местно държавно управление и СОФ	-	-	-	-	-	-	-	-	-	-	-	-	-
Нефинансови предприятия	50 295	55 315	55 033	55 135	61 722	61 563	59 218	59 042	60 601	58 475	59 827	43 724	44 605
Финансови предприятия	92 637	93 580	94 295	94 500	96 590	96 800	84 082	73 063	72 351	72 384	70 950	67 320	66 087
Домакинства и НТООД	19 203	21 853	21 940	21 957	12 984	12 518	9 837	8 547	9 364	5 080	5 520	3 733	3 832
в т.ч. евро	130 894	139 475	140 742	140 373	141 006	141 646	124 689	111 857	113 642	113 741	114 333	114 777	114 524
Местно държавно управление и СОФ	-	-	-	-	-	-	-	-	-	-	-	-	-
Нефинансови предприятия	31 961	37 023	37 225	36 964	41 888	42 413	40 560	40 157	41 795	41 834	44 011	43 724	44 605
Финансови предприятия	88 343	89 296	90 044	90 162	92 334	92 691	80 079	69 000	68 306	68 365	66 937	67 320	66 087
Домакинства и НТООД	10 590	13 156	13 473	13 247	6 784	6 542	4 050	2 700	3 541	3 542	3 385	3 733	3 832
КАПИТАЛ И РЕЗЕРВИ													
Основен капитал	3 345 712	3 403 593	3 483 401	3 640 156	3 711 977	3 758 698	3 751 912	3 767 054	3 849 660	3 916 109	3 982 573	4 103 794	4 171 888
Резерви	1 197 920	1 214 089	1 219 089	1 316 880	1 330 601	1 333 101	1 341 968	1 341 968	1 361 526	1 361 526	1 361 526	1 400 780	1 400 780
Финансов резултат	1 557 678	1 573 300	1 599 714	1 598 510	1 669 618	1 823 386	1 921 909	1 988 908	2 014 295	2 018 004	2 018 516	2 024 311	2 030 155
	590 114	616 204	664 598	724 766	711 758	602 211	488 035	436 178	473 839	536 579	602 531	678 703	740 953

Източник: търговските банки.

1.3.5. ПАРИЧНА БАЗА И МЕХАНИЗЪМ НА ПАРИЧНОТО ПРЕДЛАГАНЕ

	XI.2005	XII.2005	I.2006	II.2006	III.2006	IV.2006	V.2006	VI.2006	VII.2006	VIII.2006	IX.2006	X.2006	XI.2006
Валутен курс: лв. за 1 ш. д.	1.66185	1.65790	1.61399	1.64701	1.61585	1.56005	1.51992	1.53845	1.53194	1.52193	1.54489	1.54051	1.48169
лв. за 1 евро	1.95583	1.95583	1.95583	1.95583	1.95583	1.95583	1.95583	1.95583	1.95583	1.95583	1.95583	1.95583	1.95583
ПАРИЧНИ АГРЕГАТИ													
Парична база	7 985 687	8 351 131	8 144 209	8 368 649	8 346 675	8 676 788	9 251 498	9 338 889	9 743 736	9 051 759	9 544 347	9 395 932	9 820 703
Пари извън банките	5 095 679	5 395 515	5 091 713	5 079 650	5 112 648	5 189 585	5 283 796	5 502 909	5 686 583	5 829 025	5 916 654	5 880 743	5 825 177
Банкови резерви	2 890 008	2 955 616	3 052 496	3 288 999	3 234 027	3 487 203	3 967 702	3 835 980	4 057 153	3 222 734	3 627 693	3 515 189	3 995 526
Паричен агрегат М1	11 729 343	12 442 987	11 839 743	12 057 591	12 371 098	12 430 195	13 085 248	13 443 725	14 182 317	14 504 671	14 750 606	15 022 011	15 193 204
Паричен агрегат М2	23 984 914	25 236 786	24 615 938	25 107 369	25 537 847	25 757 411	26 560 738	27 516 568	28 160 951	28 962 703	29 579 528	30 129 559	30 314 585
Паричен агрегат М3	24 009 607	25 259 580	24 633 162	25 125 024	25 557 912	25 770 700	26 567 701	27 535 437	28 182 681	28 985 700	29 611 379	30 166 475	30 361 024
Депозити*	18 913 928	19 864 065	19 541 449	20 045 374	20 445 264	20 581 115	21 283 905	22 032 528	22 496 098	23 156 675	23 694 725	24 285 732	24 535 847
МУЛТИПЛИКАТОРИ НА ПАРИЧНОТО ОБРАЩЕНИЕ													
Общ паричен мултипликатор (М3/парична база)	3.01	3.02	3.02	3.00	3.06	2.97	2.87	2.95	2.89	3.20	3.10	3.21	3.09
Мултипликатор М2 (М2/парична база)	3.00	3.02	3.02	3.00	3.06	2.97	2.87	2.95	2.89	3.20	3.10	3.21	3.09
Мултипликатор М1 (М1/парична база)	1.47	1.49	1.45	1.44	1.48	1.43	1.41	1.44	1.46	1.60	1.55	1.60	1.55
Пари извън банките/депозити (%)	26.9	27.2	26.1	25.3	25.0	25.2	24.8	25.0	25.3	25.2	25.0	24.2	23.7
Банкови резерви/депозити (%)	15.3	14.9	15.6	16.4	15.8	16.9	18.6	17.4	18.0	13.9	15.3	14.5	16.3
ИЗМЕНЕНИЕ НА М3 (ЗА МЕСЕЦА) ПО ФАКТОРИ**													
- от изменение на паричния мултипликатор	70 122	1 249 973	-626 418	491 862	432 888	212 788	797 001	967 736	647 244	803 019	625 679	555 096	194 549
- от изменение на паричната база	-510 205	144 618	-557	-181 970	500 173	-767 672	-853 405	710 066	-523 731	3 018 880	-902 577	1 031 596	-1 118 644
- от изменение на паричната база	592 964	1 098 737	-625 875	678 846	-65 972	1 010 822	1 706 931	250 962	1 193 679	-2 001 467	1 577 374	-460 458	1 363 765
- от изменение на мултипликатора и паричната база	-12 637	6 618	14	-5 015	-1 313	-30 362	-56 526	6 707	-22 704	-214 394	-49 117	-16 041	-50 572
ИЗТОЧНИЦИ НА ПАРИЧНАТА БАЗА													
Чуждестранни активи (нето)	13 387 577	13 343 004	12 439 045	12 697 832	13 046 721	13 695 462	14 618 009	14 805 829	15 689 694	15 345 221	15 977 354	16 390 713	17 044 465
Вземания от централното държавно управление (нето)	-2 582 404	-2 218 800	-1 559 258	-1 629 046	-1 993 354	-2 429 303	-2 750 151	-2 930 240	-3 314 956	-3 702 094	-3 902 574	-4 422 740	-4 691 680
Вземания от търговските банки	5 009	5 009	5 009	5 009	5 009	-	-	-	-	-	-	-	-
Останали позиции (нето)	-2 824 495	-2 778 082	-2 740 587	-2 705 146	-2 711 701	-2 589 371	-2 616 360	-2 536 700	-2 631 002	-2 591 368	-2 530 433	-2 572 041	-2 532 082

* Включват се и репосделки и издадени дългови ценни книжа.

** Спрямо предходния месец.

Източник: БНБ и търговските банки.

1.3.6. ЧУЖДЕСТРАННИ АКТИВИ И ПАСИВИ НА БНБ
(продължение)

(хил. лв.)

	XI.2005	XII.2005	I.2006	II.2006	III.2006	IV.2006	V.2006	VI.2006	VII.2006	VIII.2006	IX.2006	X.2006	XI.2006
Вземания по лихви	147 280	166 978	141 367	111 569	123 365	66 234	76 063	83 270	93 560	93 931	99 001	113 015	126 652
в левове	-	-	-	-	-	-	-	-	-	-	-	-	-
в чуждестранна валута	147 280	166 978	141 367	111 569	123 365	66 234	76 063	83 270	93 560	93 931	99 001	113 015	126 652
в т.ч. в евро	146 259	165 809	141 119	111 362	123 045	65 802	75 737	82 832	93 034	93 471	98 436	112 339	126 569
Други чуждестранни активи	22 310	22 309	23 706	23 706	23 706	23 706	23 706	23 706	23 706	23 706	23 706	23 706	23 706
Вземания от нерезидентни банки	-	-	-	-	-	-	-	-	-	-	-	-	-
Ценни книжа, различни от акции	-	-	-	-	-	-	-	-	-	-	-	-	-
в левове	-	-	-	-	-	-	-	-	-	-	-	-	-
в чуждестранна валута	-	-	-	-	-	-	-	-	-	-	-	-	-
в т.ч. в евро	-	-	-	-	-	-	-	-	-	-	-	-	-
Акции и други форми на собственост	-	-	-	-	-	-	-	-	-	-	-	-	-
в левове	-	-	-	-	-	-	-	-	-	-	-	-	-
в чуждестранна валута	-	-	-	-	-	-	-	-	-	-	-	-	-
в т.ч. в евро	-	-	-	-	-	-	-	-	-	-	-	-	-
Вземания от нерезидентни правителства	22 300	22 299	23 696	23 696	23 696	23 696	23 696	23 696	23 696	23 696	23 696	23 696	23 696
Ценни книжа, различни от акции	-	-	-	-	-	-	-	-	-	-	-	-	-
в левове	-	-	-	-	-	-	-	-	-	-	-	-	-
в чуждестранна валута	-	-	-	-	-	-	-	-	-	-	-	-	-
в т.ч. в евро	-	-	-	-	-	-	-	-	-	-	-	-	-
Акции и други форми на собственост	22 300	22 299	23 696	23 696	23 696	23 696	23 696	23 696	23 696	23 696	23 696	23 696	23 696
в левове	-	-	-	-	-	-	-	-	-	-	-	-	-
в чуждестранна валута	22 300	22 299	23 696	23 696	23 696	23 696	23 696	23 696	23 696	23 696	23 696	23 696	23 696
в т.ч. в евро	10	10	10	10	10	10	10	10	10	10	10	10	10
Вземания от други нерезиденти	-	-	-	-	-	-	-	-	-	-	-	-	-
Депозити	-	-	-	-	-	-	-	-	-	-	-	-	-
в левове	-	-	-	-	-	-	-	-	-	-	-	-	-
в чуждестранна валута	-	-	-	-	-	-	-	-	-	-	-	-	-
в т.ч. в евро	-	-	-	-	-	-	-	-	-	-	-	-	-
Ценни книжа, различни от акции	-	-	-	-	-	-	-	-	-	-	-	-	-
в левове	-	-	-	-	-	-	-	-	-	-	-	-	-
в чуждестранна валута	-	-	-	-	-	-	-	-	-	-	-	-	-
в т.ч. в евро	-	-	-	-	-	-	-	-	-	-	-	-	-
Акции и други форми на собственост	10	10	10	10	10	10	10	10	10	10	10	10	10
в левове	-	-	-	-	-	-	-	-	-	-	-	-	-
в чуждестранна валута	10	10	10	10	10	10	10	10	10	10	10	10	10
в т.ч. в евро	-	-	-	-	-	-	-	-	-	-	-	-	-
ЧУЖДЕСТРАННИ ПАСИВИ	1 433 465	1 094 356	1 054 647	741 492	699 973	672 510	648 228	619 871	611 732	592 407	566 615	556 477	535 506
Задължения към нерезидентни банки	-	-	-	-	-	-	-	-	-	-	-	-	-
Депозити	-	-	-	-	-	-	-	-	-	-	-	-	-
Овъртайт	-	-	-	-	-	-	-	-	-	-	-	-	-
в левове	-	-	-	-	-	-	-	-	-	-	-	-	-
в чуждестранна валута	-	-	-	-	-	-	-	-	-	-	-	-	-
в т.ч. в евро	-	-	-	-	-	-	-	-	-	-	-	-	-

(продължава)

1.3.6. ЧУЖДЕСТРАННИ АКТИВИ И ПАСИВИ НА БНБ
(продължение)

	XI.2005	XII.2005	I.2006	II.2006	III.2006	IV.2006	V.2006	VI.2006	VII.2006	VIII.2006	IX.2006	X.2006	XI.2006
Депозити с договорен матурирет в левове	-	-	-	-	-	-	-	-	-	-	-	-	-
в чуждестранна валута	-	-	-	-	-	-	-	-	-	-	-	-	-
в т.ч. в евро	-	-	-	-	-	-	-	-	-	-	-	-	-
Депозити, договорени за ползване след предизвестие в левове	-	-	-	-	-	-	-	-	-	-	-	-	-
в чуждестранна валута	-	-	-	-	-	-	-	-	-	-	-	-	-
в т.ч. в евро	-	-	-	-	-	-	-	-	-	-	-	-	-
Задължения към нерезидентни правителства	1 433 465	1 094 356	1 054 647	741 492	699 973	672 510	648 228	619 871	611 732	592 407	566 615	556 477	535 506
Задължения към МВФ	1 433 465	1 094 356	1 054 647	741 492	699 973	672 510	648 228	619 871	611 732	592 407	566 615	556 477	535 506
Кредити	1 433 465	1 094 356	1 054 647	741 492	699 973	672 510	648 228	619 871	611 732	592 407	566 615	556 477	535 506
в левове	-	-	-	-	-	-	-	-	-	-	-	-	-
в чуждестранна валута	1 433 465	1 094 356	1 054 647	741 492	699 973	672 510	648 228	619 871	611 732	592 407	566 615	556 477	535 506
в т.ч. в евро	-	-	-	-	-	-	-	-	-	-	-	-	-
Задължения по лихви	-	-	-	-	-	-	-	-	-	-	-	-	-
в левове	-	-	-	-	-	-	-	-	-	-	-	-	-
в чуждестранна валута	-	-	-	-	-	-	-	-	-	-	-	-	-
в т.ч. в евро	-	-	-	-	-	-	-	-	-	-	-	-	-
Задължения към други нерезидентни правителства	-	-	-	-	-	-	-	-	-	-	-	-	-
Депозити	-	-	-	-	-	-	-	-	-	-	-	-	-
Овърнайт	-	-	-	-	-	-	-	-	-	-	-	-	-
в левове	-	-	-	-	-	-	-	-	-	-	-	-	-
в чуждестранна валута	-	-	-	-	-	-	-	-	-	-	-	-	-
в т.ч. в евро	-	-	-	-	-	-	-	-	-	-	-	-	-
Депозити с договорен матурирет	-	-	-	-	-	-	-	-	-	-	-	-	-
в левове	-	-	-	-	-	-	-	-	-	-	-	-	-
в чуждестранна валута	-	-	-	-	-	-	-	-	-	-	-	-	-
в т.ч. в евро	-	-	-	-	-	-	-	-	-	-	-	-	-
Депозити, договорени за ползване след предизвестие в левове	-	-	-	-	-	-	-	-	-	-	-	-	-
в чуждестранна валута	-	-	-	-	-	-	-	-	-	-	-	-	-
в т.ч. в евро	-	-	-	-	-	-	-	-	-	-	-	-	-

Източник: БНБ.

1.3.7. ВЗЕМАНИЯ ПО КРЕДИТИ ОТ НЕФИНАНСОВИ ПРЕДПРИЯТИЯ, ДОМАКИНСТВА И НТООД
(продължение)

(хил. лв.)

	XI.2005	XII.2005	I.2006	II.2006	III.2006	IV.2006	V.2006	VI.2006	VII.2006	VIII.2006	IX.2006	X.2006	XI.2006
Лоши и реструктурирани*	10 539	11 777	13 375	15 045	17 790	18 451	21 095	26 020	96 641	102 515	104 206	100 384	102 689
в левове	7 833	9 066	10 398	11 369	12 985	13 587	15 538	15 760	66 148	71 266	73 391	71 912	72 261
в чуждестранна валута	2 706	2 711	2 977	3 676	4 805	4 864	5 557	10 260	30 493	31 249	30 815	28 472	30 428
в т.ч. в евро	2 336	2 461	2 738	3 388	4 529	4 603	5 297	10 004	29 108	29 981	29 648	27 590	29 593
Други кредити	668 676	692 798	666 898	658 511	695 252	711 418	742 488	778 115	780 984	760 680	778 065	759 464	772 971
Редовни	633 322	671 568	643 945	631 573	667 582	681 940	709 931	743 088	752 017	731 754	749 326	729 585	743 480
Кредити до 1 година	123 240	132 584	123 032	121 336	129 833	129 557	132 274	135 802	137 717	127 893	132 933	122 640	124 677
в левове	88 812	99 694	90 438	89 485	96 915	98 387	102 098	103 785	103 566	95 695	99 439	90 635	93 218
в чуждестранна валута	34 428	32 890	32 594	31 851	32 918	31 170	31 176	32 017	34 151	32 198	33 494	32 005	31 459
в т.ч. в евро	33 468	32 112	31 778	31 027	32 138	30 510	30 560	31 406	33 454	31 609	32 965	31 595	31 021
Кредити над 1 до 5 години	387 950	403 276	379 654	365 382	381 541	388 963	413 931	434 561	425 581	409 209	415 345	402 489	410 258
в левове	266 767	276 246	252 653	237 462	250 135	256 679	294 298	305 466	295 607	282 400	286 573	272 154	283 063
в чуждестранна валута	121 183	127 030	127 001	127 920	131 406	132 284	119 633	129 095	129 974	126 809	128 772	130 335	127 195
в т.ч. в евро	120 200	125 916	126 263	127 232	130 826	131 726	118 848	128 385	129 396	126 264	128 220	129 785	126 775
Кредити над 5 години	122 132	135 708	141 259	144 855	156 208	163 420	162 726	172 725	188 719	194 652	201 048	204 456	208 545
в левове	75 347	84 086	86 928	89 238	97 231	101 642	110 458	118 025	131 081	135 065	137 975	139 068	145 373
в чуждестранна валута	46 785	51 622	54 331	55 617	58 977	61 778	52 268	54 700	57 638	59 587	63 073	65 388	63 172
в т.ч. в евро	46 154	50 949	53 675	54 960	58 365	61 134	51 359	53 429	56 453	58 043	61 474	63 699	61 461
Лоши и реструктурирани*	35 354	21 230	22 953	26 938	27 670	29 478	32 557	35 027	28 967	28 926	28 739	29 879	29 491
в левове	32 787	18 919	21 175	24 112	24 912	26 794	29 187	30 741	21 168	21 180	20 941	22 157	22 198
в чуждестранна валута	2 567	2 311	1 778	2 826	2 758	2 684	3 370	4 286	7 799	7 746	7 798	7 722	7 293
в т.ч. в евро	2 559	2 303	1 773	2 821	2 750	2 678	3 364	4 279	7 596	7 544	7 594	7 521	7 097

* До 30.VI.2006 г. показателът включва просрочената част от главницата, която не е платена. След тази дата се включва целият размер на балансово отчитаните кредитни експозиции, класифицирани като *нередовни, несобслужвани и реструктурирани* кредити съгласно Наредба № 9 на БНБ.

Източник: търговските банки.

1.3.8. ДОПЪЛНИТЕЛНИ ПОКАЗАТЕЛИ КЪМ АНАЛИТИЧНАТА ОТЧЕТНОСТ НА БНБ

	XI.2005	XII.2005	I.2006	II.2006	III.2006	IV.2006	V.2006	VI.2006	VII.2006	VIII.2006	IX.2006	X.2006	XI.2006
Валутен курс: лв. за 1 ш. д.	1.66185	1.65790	1.61399	1.64701	1.61585	1.56005	1.51992	1.53845	1.53194	1.52193	1.54489	1.54051	1.48169
лв. за 1 евро	1.95583	1.95583	1.95583	1.95583	1.95583	1.95583	1.95583	1.95583	1.95583	1.95583	1.95583	1.95583	1.95583
ЧУЖДЕСТРАННИ АКТИВИ, в т.ч.													
Начислени лихви – общо	147 280	166 978	141 367	111 569	123 365	66 234	76 063	83 270	93 560	93 931	99 001	113 015	126 652
в левове	-	-	-	-	-	-	-	-	-	-	-	-	-
в чуждестранна валута	147 280	166 978	141 367	111 569	123 365	66 234	76 063	83 270	93 560	93 931	99 001	113 015	126 652
в т.ч. евро	146 259	165 809	141 119	111 362	123 045	65 802	75 737	82 832	93 034	93 471	98 436	112 339	126 569
в т.ч. начислени лихви по депозити	2 124	1 745	804	618	714	1 485	1 345	1 789	2 582	3 284	6 378	4 121	3 833
в левове	-	-	-	-	-	-	-	-	-	-	-	-	-
в чуждестранна валута	2 124	1 745	804	618	714	1 485	1 345	1 789	2 582	3 284	6 378	4 121	3 833
в т.ч. евро	2 067	1 607	651	551	579	1 275	1 278	1 656	2 403	3 211	6 249	3 923	3 754
в т.ч. начислени лихви по ценни книжа, различни от акции	145 156	165 233	140 563	110 951	122 651	64 749	74 718	81 481	90 978	90 647	92 623	108 894	122 819
в левове	-	-	-	-	-	-	-	-	-	-	-	-	-
в чуждестранна валута	145 156	165 233	140 563	110 951	122 651	64 749	74 718	81 481	90 978	90 647	92 623	108 894	122 819
в т.ч. евро	144 192	164 202	140 468	110 811	122 466	64 527	74 459	81 176	90 631	90 260	92 187	108 416	122 815
ДРУГИ АКТИВИ, в т.ч.													
Деривати с положителна справедлива стойност	-	-	-	-	-	-	-	-	-	-	-	-	-
в левове	-	-	-	-	-	-	-	-	-	-	-	-	-
в чуждестранна валута	-	-	-	-	-	-	-	-	-	-	-	-	-
в т.ч. евро	-	-	-	-	-	-	-	-	-	-	-	-	-
ЧУЖДЕСТРАННИ ПАСИВИ, в т.ч.													
Начислени лихви – общо	1 148	1 168	947	972	411	568	889	853	1 395	1 991	3 354	4 992	4 346
в левове	490	580	493	485	335	344	603	589	1 033	1 589	2 928	4 336	3 625
в чуждестранна валута	658	588	454	487	76	224	286	264	362	402	426	656	721
в т.ч. евро	515	481	411	442	60	194	232	247	362	401	426	656	716
в т.ч. начислени лихви по овърнайт депозити	20	177	33	160	77	77	25	63	157	451	68	226	37
в левове	20	177	33	160	77	77	25	63	157	451	68	226	37
в чуждестранна валута	-	-	-	-	-	-	-	-	-	-	-	-	-
в т.ч. евро	-	-	-	-	-	-	-	-	-	-	-	-	-
в т.ч. начислени лихви по депозити с договорен матуритет	1 128	991	914	812	334	491	864	790	1 238	1 540	3 286	4 766	4 309
в левове	470	403	460	325	258	267	578	526	876	1 138	2 860	4 110	3 588
в чуждестранна валута	658	588	454	487	76	224	286	264	362	402	426	656	721
в т.ч. евро	515	481	411	442	60	194	232	247	362	401	426	656	716
в т.ч. начислени лихви по депозити, платими след предизвестие	515	481	411	442	60	194	232	247	362	401	426	656	716
	-	-	-	-	-	-	-	-	-	-	-	-	-
(продължава)													

1.3.8. ДОПЪЛНИТЕЛНИ ПОКАЗАТЕЛИ КЪМ АНАЛИТИЧНАТА ОТЧЕТНОСТ НА БНБ
(продължение)

	XI.2005	XI.2005	I.2006	II.2006	III.2006	IV.2006	V.2006	VI.2006	VII.2006	VIII.2006	IX.2006	X.2006	XI.2006
	(хил. лв.)												
в левове	-	-	-	-	-	-	-	-	-	-	-	-	-
в чуждестранна валута	-	-	-	-	-	-	-	-	-	-	-	-	-
в т.ч. евро	-	-	-	-	-	-	-	-	-	-	-	-	-
Провизии	5 952	5 952	5 952	5 952	5 952	-	-	-	-	-	-	-	-
Амортизации	33 848	34 497	35 159	35 841	36 521	37 116	37 721	38 405	39 101	39 639	40 333	41 078	42 164
Деривати с отрицателна справедлива стойност	-	-	-	-	-	-	-	-	-	-	-	-	-
в левове	-	-	-	-	-	-	-	-	-	-	-	-	-
в чуждестранна валута	-	-	-	-	-	-	-	-	-	-	-	-	-
в т.ч. евро	-	-	-	-	-	-	-	-	-	-	-	-	-

Източник: БНБ.

1.3.9. ДОПЪЛНИТЕЛНИ ПОКАЗАТЕЛИ КЪМ АНАЛИТИЧНАТА ОТЧЕТНОСТ НА ТЪРГОВСКИТЕ БАНКИ

	ХІ.2005	ХІІ.2005	I.2006	II.2006	III.2006	IV.2006	V.2006	VI.2006	VII.2006	VIII.2006	IX.2006	X.2006	ХІ.2006
Валутен курс: лв. за 1 ш. д.													
лв. за 1 евро	1.66185	1.65790	1.61399	1.64701	1.61585	1.56005	1.51992	1.53845	1.53194	1.52193	1.54489	1.54051	1.48169
	1.95583	1.95583	1.95583	1.95583	1.95583	1.95583	1.95583	1.95583	1.95583	1.95583	1.95583	1.95583	1.95583
ДРУГИ АКТИВИ, в т.ч.													
Начислени лихви – общо	190 752	200 200	165 930	172 146	176 999	196 050	194 420	203 421	185 713	194 084	219 020	218 861P	229 902
в левове	83 933	89 883	74 373	75 031	80 116	89 321	92 574	101 101	85 372	85 176	96 616	101 243P	105 769
в чуждестранна валута	106 819	110 317	91 557	97 115	96 883	106 729	101 846	102 320	100 341	108 908	122 404	117 618P	124 133
в т.ч. евро	78 428	82 078	76 272	78 441	75 759	81 777	77 053	74 656	83 283	88 127	97 797	91 235P	97 049
в т.ч. начислени лихви по депозити	6 617	7 931	8 450	8 142	9 998	10 318	9 230	8 758	10 240	10 492	13 312	14 066	14 795
в левове	2 029	2 432	2 252	2 207	3 099	3 501	3 111	3 226	4 051	5 535	6 623	8 042	8 221
в чуждестранна валута	4 588	5 499	6 198	5 935	6 899	6 817	6 119	5 532	6 189	4 957	6 689	6 024	6 574
в т.ч. евро	3 667	4 336	5 071	4 800	5 787	4 924	4 948	3 754	4 075	2 428	3 271	2 953	3 040
в т.ч. начислени лихви по кредити	99 553	95 178	101 403	103 206	102 476	113 330	113 310	111 686	118 380	120 163	128 324	118 708P	122 413
в левове	55 540	54 019	56 141	57 874	56 298	61 566	61 510	62 289	64 154	63 736	67 884	66 986P	68 866
в чуждестранна валута	44 013	41 159	45 262	45 332	46 178	51 764	51 800	49 397	54 226	56 427	60 440	51 722P	53 547
в т.ч. евро	36 032	35 293	39 348	39 730	40 604	45 893	46 453	43 900	48 553	50 556	54 657	45 659P	47 504
в т.ч. начислени лихви по ценни книжа, различни от акции	84 337	96 842	55 680	60 440	64 022	71 614	71 182	82 398	55 902	61 759	75 731	84 444	90 614
в левове	26 323	33 405	15 943	14 922	20 710	24 206	27 934	35 585	17 161	15 900	22 092	26 177	28 595
в чуждестранна валута	58 014	63 437	39 737	45 518	43 312	47 408	43 248	46 813	38 741	45 859	53 639	58 267	62 019
в т.ч. евро	38 570	42 254	31 526	33 597	28 907	30 358	25 053	26 501	29 652	34 340	38 790	41 193	44 658
Деривати с положителна справедлива стойност	22 349	20 811	19 796	21 831	23 749	29 197	26 645	34 104	30 654	26 819	25 974	25 634	28 604
в левове	3 762	3 978	2 489	2 744	2 392	3 450	2 760	4 407	3 806	1 949	3 009	2 484	9 047
в чуждестранна валута	18 587	16 833	17 307	19 087	21 357	25 747	23 885	29 697	26 848	24 870	22 965	23 150	19 557
в т.ч. евро	10 856	10 105	10 348	10 759	13 132	15 308	14 124	17 151	17 168	16 094	15 355	17 127	15 135
ДРУГИ ПАСИВИ, в т.ч.													
Начислени лихви – общо	181 769	154 107	137 735	153 258	167 434	180 132	190 937	197 277	206 145	221 473	226 751	245 436	253 527
в левове	67 670	44 064	46 567	52 194	59 267	64 029	68 404	72 516	74 521	82 244	89 470	97 605	99 321
в чуждестранна валута	114 099	110 043	91 168	101 064	108 167	116 103	122 533	124 761	131 624	139 229	137 281	147 831	154 206
в т.ч. евро	88 258	85 368	67 290	75 148	81 212	89 486	95 468	97 922	102 973	109 702	107 192	116 510	121 905
в т.ч. начислени лихви по овъррайт депозити	14 210	6 691	6 774	7 836	9 121	10 162	12 536	13 756	9 868	11 497	13 280	15 884	18 210
в левове	7 680	1 718	1 530	1 949	2 501	3 325	5 017	5 494	6 326	7 278	8 468	9 764	10 999
в чуждестранна валута	6 530	4 973	5 244	5 887	6 620	6 837	7 519	8 262	3 542	4 219	4 812	6 120	7 211
в т.ч. евро	5 532	3 838	4 985	5 519	6 221	6 294	6 910	7 584	2 724	3 229	3 656	4 242	5 103
в т.ч. начислени лихви по депозити с договорен матуритет	134 067	135 937	117 846	128 033	136 258	146 396	150 332	152 474	162 925	171 596	177 093	189 781	191 268
в левове	40 096	38 018	41 386	44 505	48 252	50 715	51 274	52 342	53 992	58 249	61 472	65 705	64 616
в чуждестранна валута	93 971	97 919	76 460	83 528	88 006	95 681	99 058	100 132	108 933	113 347	115 621	124 076	126 652
в т.ч. евро	73 349	76 670	55 622	61 315	65 273	72 664	76 273	78 222	85 919	89 583	90 901	99 042	100 855
в т.ч. начислени лихви по депозити, платими след предизвестие	24 010	63	2 776	5 158	7 940	10 607	14 026	16 808	19 739	22 909	26 020	29 137	30 795
в левове	16 559	34	1 847	3 510	5 324	7 115	9 265	11 148	13 082	15 068	17 021	19 045	20 069

(продължава)

1.3.9. ДОПЪЛНИТЕЛНИ ПОКАЗАТЕЛИ КЪМ АНАЛИТИЧНАТА ОТЧЕТНОСТ НА ТЪРГОВСКИТЕ БАНКИ
(продължение)

(хил. лв.)

	XI.2005	XII.2005	I.2006	II.2006	III.2006	IV.2006	V.2006	VI.2006	VII.2006	VIII.2006	IX.2006	X.2006	XI.2006
в чуждестранна валута	7 451	29	929	1 648	2 616	3 492	4 761	5 660	6 657	7 841	8 999	10 092	10 726
в т.ч. евро	5 216	20	647	1 124	1 827	2 467	3 340	4 026	4 742	5 597	6 489	7 313	7 972
в т.ч. начислени лихви по издадени дългови ценни книжа	7 608	9 387	8 259	10 146	11 714	10 628	11 843	12 096	11 029	12 346	6 931	7 196	8 771
в левове	3 103	4 019	1 553	2 069	2 930	2 662	2 710	3 501	991	1 533	2 419	2 948	3 478
в чуждестранна валута	4 505	5 368	6 706	8 077	8 784	7 966	9 133	8 595	10 038	10 813	4 512	4 248	5 293
в т.ч. евро	3 943	4 542	5 643	6 748	7 220	7 415	8 352	7 564	8 765	9 885	4 473	4 248	5 293
Провизии	726 611	707 483	715 996	731 172	695 396	713 018	735 590	750 168	767 347	792 014	813 636	825 315	840 632
Амортизации	495 904	494 345	507 631	514 457	519 163	529 130	538 233	548 982	563 698	572 228	579 995	589 282	597 306
Деривати с отрицателна справедлива стойност	13 468	15 152	13 151	11 340	13 048	19 962	17 083	17 344	17 412	17 003	19 117	15 039	24 766
в левове	1 619	2 810	5 049	2 731	4 013	7 349	7 699	7 010	7 080	6 576	7 121	2 810	12 331
в чуждестранна валута	11 849	12 342	8 102	8 609	9 035	12 613	9 384	10 334	10 332	10 427	11 996	12 229	12 435
в т.ч. евро	8 527	8 589	5 195	5 487	5 218	6 005	5 350	5 539	6 023	6 949	7 682	7 186	7 808

Източник: търговските банки.

1.4. СЕКТОРНИ ОТЧЕТНОСТИ НА ПАРИЧНИТЕ ФИНАНСОВИ ИНСТИТУЦИИ

1.4.1. СЕКТОРНА МЕСЕЧНА ОТЧЕТНОСТ НА БНБ КЪМ НОЕМВРИ 2006 г.

(хил. лв.)

	Резидентен сектор											Нерезидентен сектор				Некласифицирани
	Общо			Държавно управление				Други резиденти				ЕС	Други страни			
	Общо	ТБ	Държавно управление	Други резиденти		Финансови предприятия		Домкинства	НПООД							
				Държавно управление	Други резиденти	Държавни	Частни			ФПС	ЗК и ПФ					
АКТИВИ	19 732 324	612 883	535 589	535 589	77 130	73 593	73 593	3 537	3 537	17 087 132	14 603 123	2 484 009	2 032 309			
1. Каса	5 669	-	-	-	-	-	-	-	-	-	-	-	5 669			
в т.ч. евро	4 844	-	-	-	-	-	-	-	-	-	-	-	4 844			
2. Прилежаващи СПП	1 595	-	-	-	-	-	-	-	-	-	-	-	1 595			
3. Резервна позиция в МВФ	73 992	-	-	-	-	-	-	-	-	73 992	-	73 992	-			
4. Монетарно злато	1 210 286	-	-	-	-	-	-	-	-	724 773	649 184	75 589	485 513			
5. Депозити	4 975 739	-	-	-	-	-	-	-	-	4 975 739	4 008 121	967 618	-			
5.1. Овърнаййт депозити	61 956	-	-	-	-	-	-	-	-	61 956	983	60 973	-			
в левове	-	-	-	-	-	-	-	-	-	-	-	-	-			
в чуждестранна валута	61 956	-	-	-	-	-	-	-	-	61 956	983	60 973	-			
в т.ч. евро	56 125	-	-	-	-	-	-	-	-	56 125	599	55 526	-			
5.2. Депозити с договорен матуритет	4 913 783	-	-	-	-	-	-	-	-	4 913 783	4 007 138	906 645	-			
в левове	-	-	-	-	-	-	-	-	-	-	-	-	-			
в чуждестранна валута	4 913 783	-	-	-	-	-	-	-	-	4 913 783	4 007 138	906 645	-			
в т.ч. евро	4 850 070	-	-	-	-	-	-	-	-	4 850 070	3 943 425	906 645	-			
5.3. Депозити, договорени за ползване след предизвестие	-	-	-	-	-	-	-	-	-	-	-	-	-			
в левове	-	-	-	-	-	-	-	-	-	-	-	-	-			
в чуждестранна валута	-	-	-	-	-	-	-	-	-	-	-	-	-			
в т.ч. евро	-	-	-	-	-	-	-	-	-	-	-	-	-			
6. Репосделки	-	-	-	-	-	-	-	-	-	-	-	-	-			
в левове	-	-	-	-	-	-	-	-	-	-	-	-	-			
в чуждестранна валута	-	-	-	-	-	-	-	-	-	-	-	-	-			
в т.ч. евро	-	-	-	-	-	-	-	-	-	-	-	-	-			
7. Кредити	535 506	535 506	535 506	535 506	-	-	-	-	-	-	-	-	-			
до 1 година	-	-	-	-	-	-	-	-	-	-	-	-	-			
в левове	-	-	-	-	-	-	-	-	-	-	-	-	-			
в чуждестранна валута	-	-	-	-	-	-	-	-	-	-	-	-	-			
в т.ч. евро	-	-	-	-	-	-	-	-	-	-	-	-	-			
над 1 година до 5 години	-	-	-	-	-	-	-	-	-	-	-	-	-			
в левове	-	-	-	-	-	-	-	-	-	-	-	-	-			
в чуждестранна валута	-	-	-	-	-	-	-	-	-	-	-	-	-			
в т.ч. евро	-	-	-	-	-	-	-	-	-	-	-	-	-			
над 5 години	535 506	535 506	535 506	535 506	-	-	-	-	-	-	-	-	-			
в левове	-	-	-	-	-	-	-	-	-	-	-	-	-			
в чуждестранна валута	535 506	535 506	535 506	535 506	-	-	-	-	-	-	-	-	-			
в т.ч. евро	-	-	-	-	-	-	-	-	-	-	-	-	-			

(продължава)

1.4.1. СЕКТОРНА МЕСЕЧНА ОТЧЕТНОСТ НА БНБ КЪМ НОЕМВРИ 2006 г.
(продължение)

(хил. лв.)

	Общо				Резидентен сектор					Нерезидентен сектор					Некласифицирани	
	ТБ	Държавно управление		Други резиденти	ТБ	Други резиденти		Финансови предприятия	ФПС	ЗК и ПФ	Домакинства	НТООД	ЕС	Други страни		
		ЦДУ	СОФ			Държавни	Частни									
8. Цени книжа, различни от акции до 1 година	11 162 332	-	-	-	-	-	-	-	-	-	-	-	11 162 332	9 848 786	1 313 546	-
в левове	5 480 925	-	-	-	-	-	-	-	-	-	-	-	5 480 925	5 480 925	-	-
в чуждестранна валута	5 480 925	-	-	-	-	-	-	-	-	-	-	-	5 480 925	5 480 925	-	-
в т.ч. евро	5 480 925	-	-	-	-	-	-	-	-	-	-	-	5 480 925	5 480 925	-	-
над 1 година до 2 години	445 682	-	-	-	-	-	-	-	-	-	-	-	445 682	445 682	-	-
в левове	445 682	-	-	-	-	-	-	-	-	-	-	-	445 682	445 682	-	-
в чуждестранна валута	445 682	-	-	-	-	-	-	-	-	-	-	-	445 682	445 682	-	-
в т.ч. евро	445 682	-	-	-	-	-	-	-	-	-	-	-	445 682	445 682	-	-
над 2 години	5 235 725	-	-	-	-	-	-	-	-	-	-	-	5 235 725	3 922 179	1 313 546	-
в левове	5 235 725	-	-	-	-	-	-	-	-	-	-	-	5 235 725	3 922 179	1 313 546	-
в чуждестранна валута	5 235 725	-	-	-	-	-	-	-	-	-	-	-	5 235 725	3 922 179	1 313 546	-
в т.ч. евро	5 235 725	-	-	-	-	-	-	-	-	-	-	-	5 235 725	3 922 179	1 313 546	-
9. Акции и други форми на собственост	98 977	75 271	-	75 271	71 734	-	75 271	71 734	-	3 537	-	-	23 706	10	23 696	-
в левове	75 271	75 271	-	75 271	71 734	-	75 271	71 734	-	3 537	-	-	-	-	-	-
в чуждестранна валута	23 706	-	-	-	-	-	-	-	-	-	-	-	23 706	10	23 696	-
в т.ч. евро	-	-	-	-	-	-	-	-	-	-	-	-	-	-	-	-
10. Дълготрайни активи	161 209	-	-	-	-	-	-	-	-	-	-	-	-	-	-	161 209
11. Други активи	1 507 019	2 106	164	83	1 859	1 859	1 859	1 859	1 859	-	-	-	126 590	97 022	29 568	1 378 323
в левове	23 819	2 023	164	-	1 859	1 859	1 859	1 859	-	-	-	-	-	-	-	21 796
в чуждестранна валута	1 483 200	83	-	83	-	-	-	-	-	-	-	-	126 590	97 022	29 568	1 356 527
в т.ч. евро	126 652	83	-	83	-	-	-	-	-	-	-	-	126 569	97 009	29 560	-
ПАСИВИ	19 732 324	9 380 348	3 492 574	5 766 122	5 231 100	535 022	121 652	67 730	67 730	53 897	53 897	53 897	540 368	540 368	9 811 608	6 328 129
12. Пари в обращение	6 328 129	-	-	-	-	-	-	-	-	-	-	-	-	-	-	6 328 129
13. Депозити	9 375 891	9 375 891	3 492 574	5 762 097	5 227 186	534 911	121 220	67 313	67 313	53 882	-	25	-	-	-	-
13.1. Овърнйит депозити	4 587 301	4 587 301	3 486 324	1 054 877	948 966	105 911	46 100	45 799	45 799	301	301	-	-	-	-	-
в левове	2 140 832	1 407 012	1 407 012	733 659	627 748	105 911	161	-	-	161	161	-	-	-	-	-
в чуждестранна валута	2 446 469	2 079 312	2 079 312	321 218	321 218	-	45 939	45 799	45 799	140	140	-	-	-	-	-
в т.ч. евро	2 389 789	2 075 094	2 075 094	268 889	268 889	-	45 806	45 715	45 715	91	91	-	-	-	-	-
13.2. Депозити с договорен матуритет	4 788 590	6 250	4 707 220	4 278 220	4 290 000	429 000	75 120	21 514	21 514	53 581	-	25	-	-	-	-
до 2 години	4 788 590	6 250	4 707 220	4 278 220	4 290 000	429 000	75 120	21 514	21 514	53 581	-	25	-	-	-	-
в левове	3 886 960	6 250	3 849 685	3 420 685	429 000	429 000	31 025	-	-	31 000	31 000	-	-	-	-	-
в чуждестранна валута	901 630	-	857 535	857 535	-	-	44 095	21 514	21 514	22 581	-	-	-	-	-	-
в т.ч. евро	888 595	-	853 390	853 390	-	-	35 205	21 514	21 514	13 691	-	-	-	-	-	-

(продължава)

1.4.1. СЕКТОРНА МЕСЕЧНА ОТЧЕТНОСТ НА БНБ КЪМ НОЕМВРИ 2006 г.
(продължение)

(хил. лв.)

	Общо										Резидентен сектор					Нерезидентен сектор				
	Резидентен сектор					Други резиденти					Нерезидентен сектор					Нерезидентен сектор				
	Държавно управление					Нефинансови предприятия					Финансови предприятия					Нерезидентен сектор				
	ТБ	ЦДУ	СОФ	Други резиденти	Други резиденти	Държавни	Частни	ФПС	ЗК и ПФ	Домакинства	НПООД	ЕС	Други страни	Некласифицирани						
над 2 години в левове	-	-	-	-	-	-	-	-	-	-	-	-	-	-	-	-	-	-		
в чуждестранна валута	-	-	-	-	-	-	-	-	-	-	-	-	-	-	-	-	-	-		
в т.ч. евро	-	-	-	-	-	-	-	-	-	-	-	-	-	-	-	-	-	-		
13.3. Депозити, договорени за ползване след предизвестие до 3 месеца	-	-	-	-	-	-	-	-	-	-	-	-	-	-	-	-	-	-		
в левове	-	-	-	-	-	-	-	-	-	-	-	-	-	-	-	-	-	-		
в чуждестранна валута	-	-	-	-	-	-	-	-	-	-	-	-	-	-	-	-	-	-		
в т.ч. евро	-	-	-	-	-	-	-	-	-	-	-	-	-	-	-	-	-	-		
над 3 месеца	-	-	-	-	-	-	-	-	-	-	-	-	-	-	-	-	-	-		
в левове	-	-	-	-	-	-	-	-	-	-	-	-	-	-	-	-	-	-		
в чуждестранна валута	-	-	-	-	-	-	-	-	-	-	-	-	-	-	-	-	-	-		
в т.ч. евро	-	-	-	-	-	-	-	-	-	-	-	-	-	-	-	-	-	-		
14. Репосделки	-	-	-	-	-	-	-	-	-	-	-	-	-	-	-	-	-	-		
в левове	-	-	-	-	-	-	-	-	-	-	-	-	-	-	-	-	-	-		
в чуждестранна валута	-	-	-	-	-	-	-	-	-	-	-	-	-	-	-	-	-	-		
в т.ч. евро	-	-	-	-	-	-	-	-	-	-	-	-	-	-	-	-	-	-		
15. Кредити	535 506	-	-	-	-	-	-	-	-	-	-	-	-	535 506	-	-	-	-		
в левове	-	-	-	-	-	-	-	-	-	-	-	-	-	-	-	-	-	-		
в чуждестранна валута	535 506	-	-	-	-	-	-	-	-	-	-	-	-	535 506	-	-	-	-		
в т.ч. евро	-	-	-	-	-	-	-	-	-	-	-	-	-	-	-	-	-	-		
16. Капитал и резерви	2 074 500	-	-	-	-	-	-	-	-	-	-	-	-	-	-	-	-	-		
16.1. Основен капитал	20 000	-	-	-	-	-	-	-	-	-	-	-	-	-	-	-	-	-		
16.2. Резерви	1 773 042	-	-	-	-	-	-	-	-	-	-	-	-	-	-	-	-	-		
16.3. Финансов резултат	281 458	-	-	-	-	-	-	-	-	-	-	-	-	-	-	-	-	-		
17. Други пасиви	1 418 298	4 457	4 025	3 914	111	432	417	417	15	15	4 862	-	-	4 862	-	-	-	-		
в левове	62 849	3 736	3 732	3 621	111	4	-	-	4	4	4 862	-	-	4 862	-	-	-	-		
в чуждестранна валута	1 355 449	721	293	293	-	428	417	417	-	-	-	-	-	-	-	-	-	-		
в т.ч. евро	746	716	293	293	-	423	417	417	6	6	-	-	-	-	-	-	-	30		

Източник: БНБ.

1.4.2. СЕКТОРНА МЕСЕЧНА ОТЧЕТНОСТ НА ТЪРГОВСКИТЕ БАНКИ КЪМ НОЕМВРИ 2006 г.
(продължение)

(хил. лв.)

	Общо														Нерезидентен сектор			Некласифицирани		
	Резидентен сектор				Други резиденти							ЕС	Други страни	Некласифицирани						
	Парично-финансов		Държавно управление			Други резиденти		Финансови предприятия		Други резиденти	НТООД									
	БНБ	ТБ	ЦДУ	МДУ	СОФ	Дър-жавни	Частни	ФПС	ЗК и ПФ						Домакинства					
9.3. Депозити, договорени за ползване след предизвестие до 3 месеца	2 709 967	2 655 421	-	-	-	-	-	2 655 421	34 021	10 582	23 439	35 205	35 205	-	2 586 188	7	54 546	31 254	23 292	-
в левове	2 709 925	2 655 379	-	-	-	-	2 655 379	34 021	10 582	23 439	35 205	35 205	-	2 586 146	7	54 546	31 254	23 292	-	
в чуждестранна валута	1 290 157	1 283 226	-	-	-	-	1 283 226	13 470	-	13 470	-	-	-	1 269 749	7	6 931	4 078	2 853	-	
над 3 месеца	1 419 768	1 372 153	-	-	-	-	1 372 153	20 551	10 582	9 969	35 205	35 205	-	1 316 397	-	47 615	27 176	20 439	-	
в левове	1 015 503	981 788	-	-	-	-	981 788	10 111	5 574	4 537	35 205	35 205	-	936 472	-	33 715	20 283	13 432	-	
в чуждестранна валута	42	42	-	-	-	-	42	-	-	-	-	-	-	42	-	-	-	-	-	
в т.ч. евро	15	15	-	-	-	-	15	-	-	-	-	-	-	15	-	-	-	-	-	
в чуждестранна валута	27	27	-	-	-	-	27	-	-	-	-	-	-	27	-	-	-	-	-	
в т.ч. евро	26	26	-	-	-	-	26	-	-	-	-	-	-	26	-	-	-	-	-	
10. Репосделки	284 345	284 345	-	-	-	-	284 345	-	-	-	-	-	-	-	-	-	-	-	-	
в левове	179 049	179 049	-	-	-	-	179 049	-	-	-	-	-	-	-	-	-	-	-	-	
в чуждестранна валута	105 296	105 296	-	-	-	-	105 296	-	-	-	-	-	-	-	-	-	-	-	-	
в т.ч. евро	68 464	68 464	-	-	-	-	68 464	-	-	-	-	-	-	-	-	-	-	-	-	
11. Издадени дългови ценни книжа	856 759	556 433	400 200	-	-	-	156 233	59 746	-	59 746	91 819	7 433	84 386	4 668	-	300 326	276 948	23 378	-	
до 1 година	-	-	-	-	-	-	-	-	-	-	-	-	-	-	-	-	-	-	-	
в левове	-	-	-	-	-	-	-	-	-	-	-	-	-	-	-	-	-	-	-	
в чуждестранна валута	-	-	-	-	-	-	-	-	-	-	-	-	-	-	-	-	-	-	-	
в т.ч. евро	-	-	-	-	-	-	-	-	-	-	-	-	-	-	-	-	-	-	-	
над 1 година до 2 години	-	-	-	-	-	-	-	-	-	-	-	-	-	-	-	-	-	-	-	
в левове	-	-	-	-	-	-	-	-	-	-	-	-	-	-	-	-	-	-	-	
в чуждестранна валута	-	-	-	-	-	-	-	-	-	-	-	-	-	-	-	-	-	-	-	
в т.ч. евро	-	-	-	-	-	-	-	-	-	-	-	-	-	-	-	-	-	-	-	
над 2 години	856 759	556 433	400 200	-	-	-	156 233	59 746	-	59 746	91 819	7 433	84 386	4 668	-	300 326	276 948	23 378	-	
в левове	331 263	285 463	243 754	-	-	-	41 709	15 141	-	15 141	25 732	783	24 949	836	-	45 800	45 800	-	-	
в чуждестранна валута	525 496	270 970	156 446	-	-	-	114 524	44 605	-	44 605	66 087	6 650	59 437	3 832	-	254 526	231 148	23 378	-	
в т.ч. евро	525 496	270 970	156 446	-	-	-	114 524	44 605	-	44 605	66 087	6 650	59 437	3 832	-	254 526	231 148	23 378	-	
12. Капитал и резерви	4 171 888	-	-	-	-	-	-	-	-	-	-	-	-	-	-	-	-	-	-	
12.1. Основен капитал	1 400 780	-	-	-	-	-	-	-	-	-	-	-	-	-	-	-	-	-	-	
12.2. Резерви	2 030 155	-	-	-	-	-	-	-	-	-	-	-	-	-	-	-	-	-	-	
12.3. Финансов резултат	740 953	-	-	-	-	-	-	-	-	-	-	-	-	-	-	-	-	-	-	
13. Други пасиви	2 668 328	1 545 472	321 703	4 110	317 593	124 121	109 688	1 314	13 119	1 099 648	509 786	17 710	492 076	21 777	9 516	12 261	567 435	650	314 499	264 844
в левове	1 960 636	1 216 002	213 586	4 110	209 476	122 832	108 461	1 293	13 078	879 584	375 834	9 169	366 665	15 307	7 526	7 981	487 873	370	21 090	19 331
в чуждестранна валута	707 692	329 470	108 117	-	108 117	1 289	1 227	21	41	220 064	133 952	8 541	125 411	6 270	1 990	4 280	79 562	280	293 409	245 513
в т.ч. евро	483 108	249 486	79 761	-	79 761	1 227	1 181	21	25	168 498	107 354	5 247	102 107	5 721	1 746	3 975	55 208	215	188 569	176 129

Източник: търговските банки.

1.5. СЕКТОРНА МЕСЕЧНА ОТЧЕТНОСТ НА ТЪРГОВСКИТЕ БАНКИ В НЕСЪСТОЯТЕЛНОСТ КЪМ НОЕМВРИ 2006 Г.

(хил. лв.)

	Общо											Нерезидентен сектор	Некласифицирани	
	Резидентен сектор				Други резиденти				Държавно управление					Нерезидентен сектор
	БНБ	ТБ	ЦДВ	МДВ	СОФ	Държавни предприятия	Частни предприятия	Домакинства	Финансови предприятия					
АКТИВИ	53 662	47 836	92	11 482	2	36 260	57	35 642	556	5	4 262	1 564		
1. Каса	11	-	-	-	-	-	-	-	-	-	-	11		
в левове	9	-	-	-	-	-	-	-	-	-	-	9		
във валута	2	-	-	-	-	-	-	-	-	-	-	2		
2. Депозити	14 238	11 574	92	11 482	-	-	-	-	-	-	2 664	-		
в левове	159	159	92	67	-	-	-	-	-	-	-	-		
във валута	14 079	11 415	-	11 415	-	-	-	-	-	-	2 664	-		
3. Кредити	36 017	34 588	-	-	-	34 588	-	34 044	544	-	1 429	-		
в левове	32 410	30 981	-	-	-	30 981	-	30 704	277	-	1 429	-		
във валута	3 607	3 607	-	-	-	3 607	-	3 340	267	-	-	-		
4. Ценни книжа, различни от акции	2	2	-	-	-	2	-	2	-	-	-	-		
в левове	2	2	-	-	-	2	-	2	-	-	-	-		
във валута	-	-	-	-	-	-	-	-	-	-	-	-		
5. Акции и други форми на собственост	63	62	-	-	-	62	-	57	-	5	1	-		
в левове	62	62	-	-	-	62	-	57	-	5	-	-		
във валута	1	-	-	-	-	-	-	-	-	-	-	1		
6. Дълготрайни активи (в левове)	1 060	-	-	-	-	-	-	-	-	-	-	1 060		
7. Други активи	2 271	1 610	-	-	2	1 608	-	1 596	12	-	168	493		
в левове	1 876	1 409	-	-	2	1 407	-	1 401	6	-	53	414		
във валута	395	201	-	-	-	201	-	195	6	-	115	79		
ПАСИВИ	53 662	69 284	-	7 087	356	61 841	1 486	30 543	4 449	25 363	4 498	-20 120		
8. Депозити	15 588	15 237	-	7 080	4	8 153	1 486	2 544	4 072	51	351	-		
в левове	10 870	10 870	-	7 080	-	3 790	1 403	827	1 538	22	-	-		
във валута	4 718	4 367	-	-	4	4 363	83	1 717	2 534	29	351	-		
9. Издадени дългови ценни книжа	-	-	-	-	-	-	-	-	-	-	-	-		
в левове	-	-	-	-	-	-	-	-	-	-	-	-		
във валута	-	-	-	-	-	-	-	-	-	-	-	-		
10. Капитал и резерви	-21 555	-	-	-	-	-	-	-	-	-	-	-21 555		
10.1. Основен капитал	13 000	-	-	-	-	-	-	-	-	-	-	13 000		
10.2. Резерви	675	-	-	-	-	-	-	-	-	-	-	675		
10.3. Финансов резултат	-35 230	-	-	-	-	-	-	-	-	-	-	-35 230		
11. Други пасиви	59 629	54 047	-	7	352	53 688	-	27 999	377	25 312	4 147	1 435		
в левове	59 618	54 047	-	7	352	53 688	-	27 999	377	25 312	4 147	1 424		
във валута	11	-	-	-	-	-	-	-	-	-	-	11		

Източник: банките в несъстоятелност.

1.5.A. ПАРИЧНИ АГРЕГАТИ

1.5.A.1. ПАРИЧНИ АГРЕГАТИ ПО ДЕФИНИЦИЯ НА ЕВРОПЕЙСКАТА ЦЕНТРАЛНА БАНКА

(хил. лв.)

	М1												М2						М3							
	Пари извън банките*						Овърнати депозити						КВАЗИПАРИ						Репосетелки		Издадени дългови ценни книжа до 2 години					
	Депозити с договорен матуритет до 2 години			Депозити, договорени за ползване след предизвестие до 3 месеца			Депозити с договорен матуритет до 2 години			Депозити, договорени за ползване след предизвестие до 3 месеца			Депозити с договорен матуритет до 2 години			Депозити, договорени за ползване след предизвестие до 3 месеца			левове		чуждестранна валута		левове		чуждестранна валута	
	левове	чуждестранна валута		левове	чуждестранна валута		левове	чуждестранна валута		левове	чуждестранна валута		левове	чуждестранна валута		левове	чуждестранна валута		левове	чуждестранна валута	левове	чуждестранна валута	левове	чуждестранна валута		
XI.2005	5 095 679	4 600 938	2 032 726	6 633 664	11 729 343	4 862 811	5 155 235	10 018 046	1 109 359	1 128 166	2 237 525	12 255 571	23 984 914	22 415	2 278	24 693	-	-	-	-	-	-	-	24 009 607		
XII.2005	5 395 515	4 958 569	2 088 903	7 047 472	12 442 987	4 980 984	5 501 717	10 482 701	1 157 923	1 153 175	2 311 098	12 793 799	25 236 786	22 794	-	22 794	-	-	-	-	-	-	-	25 259 580		
I.2006	5 091 713	4 621 822	2 126 208	6 748 030	11 839 743	4 997 916	5 483 562	10 481 478	1 153 644	1 141 093	2 294 737	12 776 215	24 615 958	17 204	-	17 204	-	-	-	-	-	-	-	24 633 162		
II.2006	5 079 650	4 843 684	2 134 257	6 977 941	12 057 591	5 180 753	5 561 630	10 742 383	1 158 731	1 148 664	2 307 395	13 049 778	25 107 369	17 655	-	17 655	-	-	-	-	-	-	-	25 125 024		
III.2006	5 112 648	4 904 539	2 353 911	7 258 450	12 371 098	5 048 573	5 779 068	10 827 641	1 165 972	1 173 136	2 339 108	13 166 749	25 537 847	20 065	-	20 065	-	-	-	-	-	-	-	25 557 912		
IV.2006	5 189 585	4 919 296	2 321 314	7 240 610	12 430 195	5 150 199	5 837 961	10 988 160	1 176 209	1 162 847	2 339 056	13 327 216	25 757 411	13 289	-	13 289	-	-	-	-	-	-	-	25 770 700		
V.2006	5 283 796	5 144 551	2 656 901	7 801 452	13 085 248	5 236 255	5 851 692	11 087 947	1 183 502	1 204 041	2 387 543	13 475 490	26 560 738	6 963	-	6 963	-	-	-	-	-	-	-	26 567 701		
VI.2006	5 502 909	5 350 018	2 590 798	7 940 816	13 443 725	5 347 632	6 305 032	11 652 684	1 209 606	1 210 553	2 420 159	14 072 843	27 516 568	18 610	259	18 869	-	-	-	-	-	-	-	27 535 437		
VII.2006	5 686 583	5 718 441	2 777 293	8 495 734	14 182 317	5 312 453	6 197 837	11 510 290	1 228 861	1 239 483	2 468 344	13 978 634	28 160 951	21 471	259	21 730	-	-	-	-	-	-	-	28 182 681		
VIII.2006	5 829 025	5 866 885	2 808 761	8 675 646	14 504 671	5 575 000	6 382 110	11 957 110	1 250 212	1 250 710	2 500 922	14 458 032	28 962 703	22 738	259	22 997	-	-	-	-	-	-	-	28 985 700		
IX.2006	5 916 654	5 959 886	2 874 066	8 833 952	14 750 606	5 594 488	6 678 517	12 273 005	1 286 380	1 269 537	2 555 917	14 828 922	29 579 528	31 851	-	31 851	-	-	-	-	-	-	-	29 611 379		
X.2006	5 880 743	6 259 297	2 881 971	9 141 268	15 022 011	5 738 991	6 757 105	12 496 096	1 286 096	1 325 356	2 611 452	15 107 548	30 129 559	36 916	-	36 916	-	-	-	-	-	-	-	30 166 475		
XI.2006	5 825 177	6 377 338	2 990 689	9 368 027	15 193 204	5 785 159	6 680 843	12 466 002	1 283 226	1 372 153	2 655 379	15 121 381	30 314 585	46 439	-	46 439	-	-	-	-	-	-	-	30 361 024		

* Равнява се на показателя *Пари в обращение* на Европейската централна банка.

Източник: БНБ и търговските банки.

1.5.A.2. ИЗТОЧНИЦИ НА ПАРИЧНИТЕ АГРЕГАТИ ПО ДЕФИНИЦИЯ НА ЕВРОПЕЙСКАТА ЦЕНТРАЛНА БАНКА

(хил. лв.)

	Дългосрочни финансови пасиви						Вътрешен кредит						Нетни чуждестранни активи										
	Депозити с договорен матурирет над 2 години		Депозити, договорени за погаване след предизвестие над 3 месеца		Издадени дългови ценни книжа над 2 години		Капитал и резерви		Вземания от сектор „Държавно управление“		Вземания от неправителствения сектор		Чуждестранни активи	Минус чуждестранни пасиви	Дълготрайни активи	Други позиции (нето)							
	левове	чуждестранна валута	левове	чуждестранна валута	левове	чуждестранна валута	левове	чуждестранна валута	левове	чуждестранна валута	левове	чуждестранна валута											
XI.2005	243 228	338 530	581 758	8	22	30	39 111	162 135	201 246	5 260 251	6 043 285	-1 273 778	527 343	-746 435	9 486 191	8 455 978	17 942 169	17 195 734	19 285 946	-6 241 142	13 044 804	1 515 084	-1 702 730
XII.2005	254 208	362 267	616 475	11	25	36	39 622	170 748	210 370	5 389 069	6 215 950	-1 078 806	716 038	-362 768	9 833 005	8 829 577	18 662 582	18 299 814	19 861 269	-6 640 376	13 220 893	1 574 659	-1 619 836
I.2006	257 140	344 851	601 991	10	25	35	41 083	171 268	212 351	5 547 830	6 362 207	-587 142	855 803	268 661	9 873 690	8 771 846	18 645 536	18 914 197	18 319 505	-6 162 622	12 156 883	1 608 100	-1 683 811
II.2006	259 934	407 139	667 073	10	25	35	41 221	171 592	212 813	5 701 623	6 581 544	-693 493	926 395	232 902	10 116 445	8 816 184	18 932 629	19 165 531	18 589 242	-5 898 307	12 690 935	1 621 141	-1 771 039
III.2006	261 821	432 720	694 541	11	24	35	41 020	171 296	212 316	5 772 853	6 679 745	-1 064 904	996 773	-68 131	10 147 361	8 843 096	18 990 457	18 922 326	19 945 618	-6 565 646	13 379 972	1 632 625	-1 697 266
IV.2006	272 380	439 850	712 230	11	24	35	32 279	170 881	203 160	5 733 811	6 649 236	-1 103 866	622 613	-481 253	10 443 259	9 006 043	19 449 302	18 968 049	20 101 312	-6 553 365	13 547 947	1 650 277	-1 746 337
V.2006	283 889	493 516	777 405	11	24	35	31 769	153 137	184 906	5 744 563	6 706 909	-1 318 802	521 949	-796 853	10 751 070	8 668 777	19 419 847	18 622 994	21 268 980	-6 390 296	14 878 684	1 665 026	-1 892 094
VI.2006	282 390	520 292	802 682	13	26	39	31 398	140 652	172 050	5 688 947	6 663 718	-1 584 496	618 373	-966 123	11 134 125	9 073 015	20 207 140	19 241 017	21 445 383	-6 310 862	15 134 521	1 656 247	-1 832 630
VII.2006	297 064	534 309	831 373	13	26	39	34 253	142 316	176 569	5 865 501	6 873 482	-1 874 073	391 358	-1 482 715	11 320 562	9 358 275	20 678 637	19 195 922	22 385 571	-6 259 897	16 125 674	1 685 377	-1 950 810
VIII.2006	303 253	548 816	852 069	14	26	40	34 600	136 539	171 139	5 918 150	6 941 398	-2 254 800	338 064	-1 916 736	11 323 093	9 529 624	20 852 717	18 935 981	23 350 218	-6 163 156	17 187 062	1 707 370	-1 903 315
IX.2006	305 800	574 804	880 604	16	26	42	34 598	136 297	170 895	5 985 303	7 036 844	-2 511 955	441 295	-2 070 660	11 671 706	9 602 548	21 274 254	19 203 594	24 409 307	-6 631 806	17 777 501	1 716 431	-2 049 303
X.2006	306 593	588 036	894 629	15	27	42	34 648	114 777	149 425	6 125 990	7 170 086	-2 640 192	60 451	-2 579 741	11 771 645P	9 957 077P	21 728 722P	19 148 981P	25 100 318	-6 577 434	18 522 884	1 727 065	-2 062 369P
XI.2006	309 290	609 844	919 134	15	27	42	41 709	114 524	156 233	6 246 388	7 321 797	-2 850 633	-26 836	-2 877 469	12 198 568	10 095 627	22 294 195	19 416 726	25 395 710	-6 813 273	18 582 457	1 755 658	-2 072 000

Източник: БНБ и търговските банки.

1.6. ОБЕМИ ПО НОВ БИЗНЕС ПО КРЕДИТИ НА ТЪРГОВСКИТЕ БАНКИ*

1.6.1. ОБЕМИ ПО НОВ БИЗНЕС ПО КРЕДИТИ НА ТЪРГОВСКИТЕ БАНКИ В ЛЕВОВЕ

(млн. лв.)

	Овърдрафт			Краткосрочни кредити			Дългосрочни кредити		
	общо	нефинансови предприятия	домакинства и НТООД	общо	нефинансови предприятия	домакинства и НТООД	общо	нефинансови предприятия	домакинства и НТООД
2005									
януари	49.1	39.9	9.2	86.2	82.1	4.2	195.7	46.1	149.5
февруари	43.7	33.4	10.2	99.4	93.6	5.7	298.5	103.2	195.3
март	100.9	89.9	10.9	91.6	86.4	5.1	469.6	90.6	379.0
април	470.9	201.9	269.0	188.5	179.4	9.1	734.5	196.8	537.7
май	60.0	48.5	11.5	60.6	54.7	5.9	298.3	75.9	222.5
юни	88.5	73.8	14.7	74.5	68.4	6.1	309.5	100.6	208.9
юли	162.3	140.9	21.4	102.2	93.5	8.7	423.0	127.0	296.0
август	141.8	122.6	19.2	75.7	70.0	5.7	312.0	96.2	215.8
септември	203.5	178.7	24.7	122.4	113.1	9.2	374.3	120.1	254.2
октомври	159.7	137.1	22.6	73.6	66.6	6.9	421.3	78.1	343.3
ноември	89.5	65.8	23.7	74.3	66.9	7.4	424.8	88.1	336.7
декември	238.0	204.8	33.2	168.5	159.8	8.7	564.5	162.0	402.6
2006									
януари	116.3	94.2	22.1	86.8	81.2	5.6	264.5	64.8	199.6
февруари	71.7	47.5	24.1	71.4	65.2	6.3	348.7	79.2	269.5
март	213.4	183.3	30.1	89.4	80.4	9.0	568.3	158.0	410.2
април	126.4	98.8	27.6	89.2	78.3	10.9	445.3	95.4	349.9
май	115.9	91.2	24.7	89.2	82.0	7.2	462.5	107.0	355.6
юни	187.7	157.0	30.7	129.5	112.9	16.6	657.6	144.5	513.1
юли	86.9	62.6	24.3	76.9	67.3	9.7	504.1	133.1	371.0
август	115.7	90.4	25.3	106.7	98.3	8.4	490.0	129.5	360.5
септември	127.3	97.8	29.5	100.4	83.3	17.1	606.3	131.0	475.4
октомври	137.6	111.7	25.8	103.1	90.2	13.0	524.3	111.6	412.7
ноември	153.7	125.4	28.2	80.2	65.3	14.9	553.8	144.0	409.8

Източник: БНБ.

1.6.2. ОБЕМИ ПО НОВ БИЗНЕС ПО КРЕДИТИ НА ТЪРГОВСКИТЕ БАНКИ В ЕВРО

(млн. лв.)

	Овърдрафт			Краткосрочни кредити			Дългосрочни кредити		
	общо	нефинансови предприятия	домакинства и НТООД	общо	нефинансови предприятия	домакинства и НТООД	общо	нефинансови предприятия	домакинства и НТООД
2005									
януари	15.3	13.2	2.1	113.9	112.8	1.1	180.2	162.4	17.8
февруари	29.5	27.2	2.3	59.4	54.7	4.7	225.5	199.1	26.4
март	98.2	96.6	1.6	112.5	111.8	0.8	348.2	312.0	36.2
април	311.9	307.9	4.1	409.8	409.3	0.5	741.8	676.8	65.0
май	22.6	21.1	1.6	62.2	61.4	0.8	249.6	210.2	39.5
юни	24.0	21.5	2.5	119.2	118.7	0.5	318.2	264.2	53.9
юли	70.6	67.3	3.3	223.8	222.2	1.6	349.2	292.8	56.3
август	42.3	39.3	3.0	119.2	119.1	0.1	237.7	193.5	44.2
септември	36.2	32.3	3.8	148.9	148.0	0.9	259.6	210.4	49.2
октомври	50.1	47.3	2.8	107.2	106.8	0.5	218.8	172.7	46.1
ноември	114.9	112.4	2.5	52.2	51.2	1.0	314.1	264.4	49.7
декември	137.0	131.5	5.5	189.5	188.9	0.6	486.3	413.0	73.3
2006									
януари	65.3	63.5	1.7	56.5	55.8	0.6	159.1	124.0	35.1
февруари	52.9	48.7	4.2	88.5	85.9	2.6	239.9	195.7	44.2
март	168.9	164.6	4.3	135.3	132.4	2.9	467.1	392.0	75.0
април	98.5	95.5	3.0	107.8	106.3	1.5	289.7	232.4	57.4
май	86.0	83.0	3.1	117.2	114.3	2.8	265.0	210.6	54.4
юни	168.6	164.7	3.9	143.7	138.0	5.7	651.7	551.3	100.4
юли	61.0	58.4	2.6	115.9	113.1	2.8	460.2	389.3	70.9
август	77.2	74.3	2.9	80.0	79.4	0.6	387.0	310.0	77.0
септември	118.5	114.0	4.5	115.7	111.3	4.4	446.0	344.7	101.3
октомври	71.3	68.3	3.0	107.0	106.3	0.7	498.7	414.9	83.8
ноември	68.1	65.2	2.8	85.5	84.3	1.2	429.0	333.9	95.2

Източник: БНБ.

1.6.3. ОБЕМИ ПО НОВ БИЗНЕС ПО КРЕДИТИ НА ТЪРГОВСКИТЕ БАНКИ В ЩАТСКИ ДОЛАРИ
(млн. лв.)

	Овърдрафт			Краткосрочни кредити			Дългосрочни кредити		
	общо	нефинансови предприятия	домакинства и НТООД	общо	нефинансови предприятия	домакинства и НТООД	общо	нефинансови предприятия	домакинства и НТООД
2005									
януари	16.7	16.6	0.1	10.8	10.8	0.0	2.9	2.6	0.3
февруари	29.7	29.7	0.1	7.6	7.6	0.0	11.3	10.9	0.4
март	29.2	29.2	0.0	24.6	24.6	0.0	22.6	21.9	0.7
април	15.1	15.0	0.1	50.4	50.2	0.1	79.2	78.3	0.9
май	2.1	2.0	0.1	11.5	11.5	0.0	18.3	18.2	0.1
юни	11.2	11.1	0.2	5.6	5.6	0.1	17.7	17.6	0.1
юли	7.9	7.5	0.4	20.7	20.6	0.0	16.3	15.8	0.5
август	1.3	1.1	0.3	15.8	15.8	0.1	3.2	3.0	0.2
септември	3.6	3.2	0.4	7.5	7.5	0.0	0.6	0.4	0.2
октомври	5.3	5.0	0.3	6.9	6.9	0.0	19.3	19.2	0.1
ноември	18.9	18.8	0.1	7.0	7.0	0.0	8.3	8.1	0.2
декември	17.4	17.1	0.3	24.6	24.4	0.2	18.2	15.7	2.5
2006									
януари	2.6	2.5	0.2	2.1	2.1	-	52.0	51.8	0.2
февруари	11.4	11.0	0.4	6.0	5.8	0.2	22.9	22.9	0.0
март	33.1	32.8	0.4	5.3	5.2	0.0	6.1	5.8	0.3
април	20.8	20.5	0.3	14.1	14.1	0.0	3.2	2.9	0.3
май	3.7	3.5	0.2	3.4	3.3	0.1	2.5	1.1	1.4
юни	8.7	8.4	0.3	12.2	12.1	0.0	16.2	15.5	0.7
юли	7.6	7.3	0.3	4.5	4.5	0.0	2.5	2.1	0.5
август	7.7	7.6	0.2	71.7	71.6	0.0	1.2	1.0	0.2
септември	41.5	41.3	0.2	5.9	5.9	0.0	5.4	5.1	0.3
октомври	18.7	18.6	0.1	19.1	19.1	0.0	9.9	9.5	0.4
ноември	12.0	11.7	0.3	10.2	10.2	0.0	9.3	8.9	0.4

* Категорията *нов бизнес* по отношение на кредитите включва новодоговорените споразумения през отчетния период (всички договори и условия, които определят за пръв път лихвен процент по кредита, и всички нови предоговаряния на условията по отношение на вече съществуващ инструмент, включително и тези, които са прекратени/падежирани през отчетния период). На база седмична статистическа информация месечните обеми по *нов бизнес* се получават чрез събиране на обемите за седмиците на месеца.

Източник: БНБ.

1.7. БАЛАНСИ И ОТЧЕТИ ЗА ПРИХОДИТЕ И РАЗХОДИТЕ НА БАНКОВАТА СИСТЕМА

1.7.1. БАЛАНС НА БАНКОВАТА СИСТЕМА КЪМ МАРТ 2006 г.

(хил. лв.)

	Общо	в това число			
		с лица от групата	левове	евро	други валути
АКТИВИ					
Парични средства в каса и по разплащателна сметка в БНБ	3 453 006		1 741 979	1 614 517	96 510
Вземания от финансови институции					
Безсрочни депозити в банки	1 310 398	186 954	7 971	865 156	250 317
Срочни депозити в банки	4 659 336	228 876	1 060 661	2 009 920	1 359 879
Кредити на банки	67 673	0	995	51 326	15 352
Други вземания от банки	7 154	0	1 524	3 938	1 692
Кредити на други финансови институции	145 413	0	28 014	117 399	0
Общо вземания от финансови институции	6 189 974	415 830	1 099 165	3 047 739	1 627 240
Минус: специфични провизии	1 363		843	370	150
Нетни вземания от финансови институции	6 188 611	415 830	1 098 322	3 047 369	1 627 090
Вземания по споразумения за обратно изкупуване на ценни книжа	250 540	0	60 697	150 169	39 674
Оборотен портфейл	2 029 729	105	824 473	735 667	469 484
Инвестиционен портфейл					
Инвестиции до падеж	1 085 324	0	403 705	348 662	332 957
Инвестиции за продажба	1 735 150	0	609 968	835 631	289 551
Кредити на нефинансови институции и други клиенти					
Кредити на бюджета	56 691		33 151	23 540	0
Търговски кредити					
Кредити за търговско недвижимо имущество и строителство	3 166 258		634 839	2 369 580	161 839
Други търговски кредити	8 418 218		3 434 306	4 557 874	426 038
Селскостопански кредити	362 124		266 054	87 598	8 472
Потребителски кредити	4 136 295		3 918 133	203 690	14 472
Жилищни ипотечни кредити на физически лица	2 253 277		1 525 700	711 189	16 388
Други кредити	241 325	0	97 089	123 980	20 256
Общо кредити на нефинансови институции и други клиенти	18 634 188	0	9 909 272	8 077 451	647 465
Минус: специфични провизии	630 245		432 753	166 015	31 477
Нетни кредити на нефинансови институции и други клиенти	18 003 943	0	9 476 519	7 911 436	615 988
в т.ч. закупени кредити	15 311				
Активи за препродажба	19 536		19 536	0	0
Инвестиции в дъщерни, асоциирани и смесени дружества	39 588		39 588	0	0
Други активи					
Деривати за хеджиране	1 494	0	1 494	0	0
Други активи	258 662	584	204 227	40 442	13 409
Общо други активи	260 156	584	205 721	40 442	13 409
Нематериални активи	124 330		124 309	0	21
Сгради и други дълготрайни материални активи	822 763		822 219	0	544
Общо активи	34 012 676	416 519	15 427 036	14 683 893	3 485 228

(продължава)

(продължение)

(хил. лв.)

	Общо	в това число			
		с лица от групата	лехове	евро	други валути
ПАСИВИ, МАЛЦИНСТВЕНО УЧАСТИЕ И КАПИТАЛ					
Депозити на финансови институции					
Безсрочни депозити на банки	269 802	3 742	39 777	159 383	66 900
Срочни депозити на банки	2 433 151	29 448	885 372	1 298 333	219 998
Депозити на други финансови институции	1 552 234	0	583 958	929 739	38 537
Депозити на нефинансови институции и други клиенти					
Безсрочни депозити	8 307 393	0	5 243 403	2 344 522	719 468
Срочни депозити	10 975 682	0	3 984 927	4 586 870	2 403 885
Спестовни депозити	2 459 769	0	1 251 445	772 090	436 234
Общо депозити	25 998 031	33 190	11 988 882	10 090 937	3 885 022
Задължения по споразумения за обратно изкупуване на ценни книжа	370 385	0	52 102	282 198	36 085
Краткосрочни заемни средства					
От БНБ	0		0	0	0
От банки	227 884	0	8 142	201 205	18 537
Други	53 777	0	33 908	9 775	10 094
Дългосрочни заемни средства	2 425 813	0	286 776	2 013 997	125 040
в т.ч. заемни средства от банки	1 633 048	0	86 253	1 506 290	40 505
Подчинен срочен дълг и дългово-капиталови (хибридни) инструменти					
Подчинен срочен дълг	195 430		25 391	169 399	640
Дългово-капиталови (хибридни) инструменти	287 000		11 041	275 959	0
Други пасиви					
Пасиви в оборотен портфейл	36 900	130	1 450	26 204	9 116
Деривати за хеджиране	3 510	0	2 985	525	0
Провизии за задбалансови ангажменти	50 454	0	4 711	3 778	41 965
Други пасиви	605 719	8 856	381 941	159 737	55 185
Общо пасиви	30 254 903	42 176	12 797 329	13 233 714	4 181 684
Малцинствено участие в консолидирани дъщерни дружества	0		0	0	0
Собствен капитал					
Обикновени акции	1 328 834		1 328 834		
Премии, свързани с обикновени акции	1 767		1 767		
Привилегировани акции и премии, свързани с тях	0		0		
Резерви					
Неразпределена печалба/загуба от минали години	496 013	40 759	455 254		
Законови резерви	681 226		681 226		
Други резерви	800 846	25 437	775 409		
Кумулативна разлика от превръщане на отчетите в чуждестранна валута	0		0		
Други компоненти на капитала					
Преоценка – дълготрайни материални активи	236 793	0	236 793		
Преоценка – инвестиции за продажба	276	282	-6		
Преоценка – хеджиране на паричен поток	0	0	0		
Печалба/загуба от текущата година	213 657		213 657		
Еднократен ефект от промяна на счетоводния режим	-1 639	0	-1 639		
Общо собствен капитал	3 757 773	66 478	3 691 295		
Общо пасиви, малцинствено участие и капитал	34 012 676	108 654	16 488 624	13 233 714	4 181 684
Ред за справка: кредитни заместители и други задбалансови ангажменти	5 272 280	22 687	2 248 784	2 288 575	712 234

Източник: БНБ.

1.7.2. ОТЧЕТ ЗА ПРИХОДИТЕ И РАЗХОДИТЕ НА БАНКОВАТА СИСТЕМА КЪМ МАРТ 2006 г.

(хил. лв.)

	Общо	в това число			
		с лица от групата	левове	евро	други валути
ПРИХОДИ ОТ ЛИХВИ И ДИВИДЕНТИ					
Приходи от лихви от безсрочни депозити в банки	1 842	1 003	27	479	333
Приходи от лихви от срочни депозити в банки	33 080	1 622	3 148	11 840	16 470
Приходи от лихви от кредити на банки	537	0	12	374	151
Приходи от лихви от други вземания от банки	323	0	1	54	268
Приходи от лихви от кредити на други финансови институции	2 289	0	564	1 707	18
Приходи от лихви от споразумения за обратно изкупуване на ценни книжа	1 740	0	429	862	449
Приходи от лихви от активи в оборотен портфейл	27 937	0	14 158	6 396	7 383
Приходи от лихви от активи в инвестиционен портфейл	31 686	0	13 063	12 008	6 615
Български държавни ценни книжа	15 937		9 912	5 583	442
Други дългови ценни книжа на местни емитенти	4 859	0	2 908	1 704	247
Дългови ценни книжа на чуждестранни правителства и международни финансови институции	5 050		95	2 703	2 252
Други дългови ценни книжа на чуждестранни емитенти	5 840	0	148	2 018	3 674
Приходи от лихви от кредити	444 148	0	266 734	158 974	18 440
Кредити на бюджета	682		648	34	0
Кредити за търговско недвижимо имущество и строителство	76 442		15 697	54 819	5 926
Други търговски кредити	178 210		84 117	82 660	11 433
Селскостопански кредити	7 049		5 559	1 323	167
Потребителски кредити	131 415		127 012	4 231	172
Жилищни ипотечни кредити на физически лица	45 420		31 888	13 074	458
Други кредити	4 930	0	1 813	2 833	284
Приходи от дивиденди	15	0	15	0	0
Общо приходи от лихви и дивиденди	543 597	2 625	298 151	192 694	50 127
РАЗХОДИ ЗА ЛИХВИ					
Разходи за лихви по депозити на банки	11 628	776	3 522	4 956	2 374
Разходи за лихви по депозити на други финансови институции	19 947	0	5 391	14 140	416
Разходи за лихви по безсрочни депозити на нефинансови институции и други клиенти	13 800	0	8 597	4 115	1 088
Разходи за лихви по срочни депозити на нефинансови институции и други клиенти	85 520	0	37 484	29 445	18 591
Разходи за лихви по спестовни депозити на нефинансови институции и други клиенти	9 256	0	6 208	2 144	904
Разходи за лихви по споразумения за обратно изкупуване на ценни книжа	1 733	0	522	717	494
Разходи за лихви по краткосрочни заемни средства	2 869	0	533	1 900	436
Разходи за лихви по дългосрочни заемни средства	23 396	0	2 874	18 606	1 916
Разходи за лихви по подчинен срочен дълг	3 029	0	94	2 928	7
Разходи за лихви по дългово-капиталови (хибридни) инструменти	3 395		186	3 209	0
Разходи за лихви по други пасиви	1 960		36	806	1 117
Общо разходи за лихви	176 533	777	65 447	82 966	27 343
НЕТЕН ДОХОД ОТ ЛИХВИ И ДИВИДЕНТИ	367 064	1 848	232 704	109 728	22 784
КРЕДИТНИ ПРОВИЗИИ					
Начислени провизии	146 625	0			
Реинтегрирани провизии	137 885	0			
Нетни кредитни провизии	8 740	0			
ПЕЧАЛБА/ЗАГУБА ОТ ОБОРОТЕН ПОРТФЕЙЛ					
Печалба/загуба от ценни книжа в оборотен портфейл	-20 580	0			
Печалба/загуба от деривати за търговия	5 360	0			
Печалба/загуба от други инструменти в оборотен портфейл	67	0			
Общо печалба/загуба от оборотен портфейл	-15 153	0			
ПЕЧАЛБА/ЗАГУБА ОТ ИНВЕСТИЦИИ ЗА ПРОДАЖБА					
Печалба/загуба от инвестиции за продажба	1 872	0			
Печалба/загуба от инструменти, хеджиращи ефективно инвестициите за продажба	31	0			
ПЕЧАЛБА/ЗАГУБА ОТ ИНВЕСТИЦИИ ДО ПАДЕЖ	3 270	0			

(продължава)

(продължение)

(хил. лв.)

	Общо	в това число		
		с лица от групата	левове	евро
ДРУГИ НЕЛИХВЕНИ ПРИХОДИ				
Приходи от обслужване на кредити	36 023	0		
Приходи от такси по задбалансови условни ангажименти	7 427	0		
Такси за обслужване на депозити	41 269	0		
Други такси и комисиони	40 170	0		
Печалба/загуба от активи за препродажба	61	0		
Печалба/загуба от продажба на други активи	17 283	0		
Печалба/загуба от валутни сделки	11 270	-291		
Друг нелихвен доход	9 924	0		
НЕЛИХВЕНИ РАЗХОДИ				
Заплати, социално и пенсионно осигуряване	97 485			
Нетни разходи за използване на дълготрайни материални активи	49 022			
Разходи за външни услуги, изплатени на акционери, дъщерни и асоциирани дружества	3 679			
Други разходи за външни услуги	73 069	480		
Други нелихвени разходи	50 046	0		
ПЕЧАЛБА/ЗАГУБА ПРЕДИ ВАЛУТНА ПРЕОЦЕНКА, ИЗВЪНРЕДНИ ПРИХОДИ/РАЗХОДИ И ДАНЪЦИ	238 470	1 077		
ПЕЧАЛБА/ЗАГУБА ОТ ВАЛУТНА ПРЕОЦЕНКА	11 104	136		
ИЗВЪНРЕДНА ПЕЧАЛБА/ЗАГУБА	1 956	0		
ДАНЪЦИ	37 873			
МАЛЦИНСТВЕНО УЧАСТИЕ	0			
НЕТНА ПЕЧАЛБА/ЗАГУБА	213 657	1 213		

Източник: БНБ.

1.7.3. БАЛАНС НА БАНКОВАТА СИСТЕМА КЪМ ЮНИ 2006 г.

(хил. лв.)

	Общо	в това число			
		с лица от групата	левове	евро	други валути
АКТИВИ					
Парични средства в каса и по разплащателна сметка в БНБ	4 124 881		1 613 106	2 391 897	119 878
Вземания от финансови институции					
Безсрочни депозити в банки	782 874	77 612	10 189	428 592	266 481
Срочни депозити в банки	5 136 790	108 514	1 234 679	2 259 759	1 533 838
Кредити на банки	71 151	0	1 953	51 397	17 801
Други вземания от банки	9 962	0	4 493	3 920	1 549
Кредити на други финансови институции	185 247	0	24 283	160 964	0
Общо вземания от финансови институции	6 186 024	186 126	1 275 597	2 904 632	1 819 669
Минус: специфични провизии	1 370		844	512	14
Нетни вземания от финансови институции	6 184 654	186 126	1 274 753	2 904 120	1 819 655
Вземания по споразумения за обратно изкупуване на ценни книжа	318 668	0	106 930	171 719	40 019
Оборотен портфейл	2 043 575	269	846 101	715 092	482 113
Инвестиционен портфейл					
Инвестиции до падеж	1 155 279	0	481 552	354 092	319 635
Инвестиции за продажба	1 725 264	0	643 390	799 041	282 833
Кредити на нефинансови институции и други клиенти					
Кредити на бюджета	56 038		32 640	23 398	0
Търговски кредити					
Кредити за търговско недвижимо имущество и строителство	3 313 786		688 265	2 502 400	123 121
Други търговски кредити	8 735 875		3 745 776	4 664 641	325 458
Селскостопански кредити	374 464		296 627	75 255	2 582
Потребителски кредити	4 459 492		4 206 301	229 936	23 255
Жилищни ипотечни кредити на физически лица	2 582 465		1 750 346	812 273	19 846
Други кредити	283 782	0	138 792	126 591	18 399
Общо кредити на нефинансови институции и други клиенти	19 805 902	0	10 858 747	8 434 494	512 661
Минус: специфични провизии	676 662		478 349	172 821	25 492
Нетни кредити на нефинансови институции и други клиенти	19 129 240	0	10 380 398	8 261 673	487 169
в т.ч. закупени кредити	4 426				
Активи за препродажба	20 239		20 239	0	0
Инвестиции в дъщерни, асоциирани и смесени дружества	54 870		54 870	0	0
Други активи					
Деривати за хеджиране	2 476	0	544	8	1 924
Други активи	292 789	682	214 796	54 483	22 828
Общо други активи	295 265	682	215 340	54 491	24 752
Нематериални активи	88 919		88 756	0	163
Сгради и други дълготрайни материални активи	846 232		845 735	0	497
Общо активи	35 987 086	187 077	16 571 170	15 652 125	3 576 714

(продължава)

(продължение)

(хил. лв.)

	Общо	в това число			
		с лица от групата	лехове	евро	други валути
ПАСИВИ, МАЛЦИНСТВЕНО УЧАСТИЕ И КАПИТАЛ					
Депозити на финансови институции					
Безсрочни депозити на банки	176 952	3 624	60 025	52 315	60 988
Срочни депозити на банки	2 434 947	62	1 033 553	1 103 581	297 751
Депозити на други финансови институции	1 698 533	0	693 562	966 550	38 421
Депозити на нефинансови институции и други клиенти					
Безсрочни депозити	9 141 298	0	5 727 461	2 751 454	662 383
Срочни депозити	11 795 738	0	4 232 196	5 103 943	2 459 599
Спестовни депозити	2 541 682	0	1 298 667	825 383	417 632
Общо депозити	27 789 150	3 686	13 045 464	10 803 226	3 936 774
Задължения по споразумения за обратно изкупуване на ценни книжа	415 014	0	89 344	287 399	38 271
Краткосрочни заемни средства					
От БНБ	0		0	0	0
От банки	237 457	0	8 002	229 448	7
Други	46 487	0	26 530	10 217	9 740
Дългосрочни заемни средства	2 417 166	0	289 229	2 032 965	94 972
в т.ч. заемни средства от банки	1 646 181	0	85 979	1 520 945	39 257
Подчинен срочен дълг и дългово-капиталови (хибридни) инструменти					
Подчинен срочен дълг	190 092		25 484	163 982	626
Дългово-капиталови (хибридни) инструменти	290 814		11 083	279 731	0
Други пасиви					
Пасиви в оборотен портфейл	46 443	671	1 541	34 970	9 261
Деривати за хеджиране	6 196	0	5 431	765	0
Провизии за задбалансови ангажменти	47 443	0	4 712	2 428	40 303
Други пасиви	687 065	16 597	437 277	173 348	59 843
Общо пасиви	32 173 327	20 954	13 944 097	14 018 479	4 189 797
Малцинствено участие в консолидирани дъщерни дружества	0		0	0	0
Собствен капитал					
Обикновени акции	1 340 201		1 340 201		
Премии, свързани с обикновени акции	1 767		1 767		
Привилегировани акции и премии, свързани с тях	0		0		
Резерви					
Неразпределена печалба/загуба от минали години	88 572	40 759	47 813		
Законови резерви	895 959		895 959		
Други резерви	914 619	25 437	889 182		
Кумулативна разлика от превръщане на отчетите в чуждестранна валута	0		0		
Други компоненти на капитала					
Преоценка – дълготрайни материални активи	236 708	0	236 708		
Преоценка – инвестиции за продажба	-7 388	-1 042	-6 346		
Преоценка – хеджиране на паричен поток	0	0	0		
Печалба/загуба от текущата година	341 968		341 968		
Еднократен ефект от промяна на счетоводния режим	1 353	0	1 353		
Общо собствен капитал	3 813 759	65 154	3 748 605		
Общо пасиви, малцинствено участие и капитал	35 987 086	86 108	17 692 702	14 018 479	4 189 797
Ред за справка: кредитни заместители и други задбалансови ангажменти	6 271 505	22 583	2 782 827	2 750 244	715 851

Източник: БНБ.

1.7.4. ОТЧЕТ ЗА ПРИХОДИТЕ И РАЗХОДИТЕ НА БАНКОВАТА СИСТЕМА КЪМ ЮНИ 2006 г.

(хил. лв.)

	Общо	в това число			
		с лица от групата	левове	евро	други валути
ПРИХОДИ ОТ ЛИХВИ И ДИВИДЕНТИ					
Приходи от лихви от безсрочни депозити в банки	5 549	2 260	66	2 514	709
Приходи от лихви от срочни депозити в банки	72 012	4 122	8 172	23 687	36 031
Приходи от лихви от кредити на банки	1 249	0	49	822	378
Приходи от лихви от други вземания от банки	846	0	9	321	516
Приходи от лихви от кредити на други финансови институции	5 000	0	1 247	3 735	18
Приходи от лихви от споразумения за обратно изкупуване на ценни книжа	4 494	0	1 217	2 235	1 042
Приходи от лихви от активи в оборотен портфейл	55 325	0	29 151	13 333	12 841
Приходи от лихви от активи в инвестиционен портфейл	61 605	0	26 082	22 292	13 231
Български държавни ценни книжа	29 638		19 667	8 951	1 020
Други дългови ценни книжа на местни емитенти	10 009	0	5 924	3 559	526
Дългови ценни книжа на чуждестранни правителства и международни финансови институции	11 064		193	6 017	4 854
Други дългови ценни книжа на чуждестранни емитенти	10 894	0	298	3 765	6 831
Приходи от лихви от кредити	918 892	0	554 089	331 553	33 250
Кредити на бюджета	1 429		1 361	68	0
Кредити за търговско недвижимо имущество и строителство	156 710		32 696	113 726	10 288
Други търговски кредити	374 485		180 738	172 827	20 920
Селскостопански кредити	14 220		11 442	2 528	250
Потребителски кредити	267 781		258 503	8 879	399
Жилищни ипотечни кредити на физически лица	94 122		65 231	28 009	882
Други кредити	10 145	0	4 118	5 516	511
Приходи от дивиденди	623	0	573	50	0
Общо приходи от лихви и дивиденди	1 125 595	6 382	620 655	400 542	98 016
РАЗХОДИ ЗА ЛИХВИ					
Разходи за лихви по депозити на банки	26 848	1 572	7 780	11 750	5 746
Разходи за лихви по депозити на други финансови институции	41 808	0	11 424	29 408	976
Разходи за лихви по безсрочни депозити на нефинансови институции и други клиенти	28 691	0	17 651	8 992	2 048
Разходи за лихви по срочни депозити на нефинансови институции и други клиенти	183 138	0	77 641	68 653	36 844
Разходи за лихви по спестовни депозити на нефинансови институции и други клиенти	19 332	0	12 848	4 650	1 834
Разходи за лихви по споразумения за обратно изкупуване на ценни книжа	3 700	0	1 176	1 574	950
Разходи за лихви по краткосрочни заемни средства	6 286	0	926	4 799	561
Разходи за лихви по дългосрочни заемни средства	48 175	0	6 018	38 150	4 007
Разходи за лихви по подчинен срочен дълг	6 160	0	188	5 940	32
Разходи за лихви по дългово-капиталови (хибридни) инструменти	8 427		83	8 344	0
Разходи за лихви по други пасиви	4 022		51	1 630	2 339
Общо разходи за лихви	376 587	1 574	135 786	183 890	55 337
НЕТЕН ДОХОД ОТ ЛИХВИ И ДИВИДЕНТИ	749 008	4808	484 869	216 652	42 679
КРЕДИТНИ ПРОВИЗИИ					
Начислени провизии	305 550	0			
Реинтегрирани провизии	233 826	0			
Нетни кредитни провизии	71 724	0			
ПЕЧАЛБА/ЗАГУБА ОТ ОБОРОТЕН ПОРТФЕЙЛ					
Печалба/загуба от ценни книжа в оборотен портфейл	-46 709	0			
Печалба/загуба от деривати за търговия	8 089	0			
Печалба/загуба от други инструменти в оборотен портфейл	252	0			
Общо печалба/загуба от оборотен портфейл	-38 368	0			
ПЕЧАЛБА/ЗАГУБА ОТ ИНВЕСТИЦИИ ЗА ПРОДАЖБА					
Печалба/загуба от инвестиции за продажба	2 223	0			
Печалба/загуба от инструменти, хеджиращи ефективно инвестициите за продажба	-141	0			
ПЕЧАЛБА/ЗАГУБА ОТ ИНВЕСТИЦИИ ДО ПАДЕЖ	5 688	0			

(продължава)

(продължение)

(хил. лв.)

	Общо	в това число		
		с лица от групата	левове	евро
ДРУГИ НЕЛИХВЕНИ ПРИХОДИ				
Приходи от обслужване на кредити	79 144	0		
Приходи от такси по задбалансови условни ангажименти	17 126	0		
Такси за обслужване на депозити	85 743	0		
Други такси и комисиони	87 600	0		
Печалба/загуба от активи за препродажба	-175	0		
Печалба/загуба от продажба на други активи	18 922	0		
Печалба/загуба от валутни сделки	26 043	-386		
Друг нелихвен доход	23 284	1 257		
НЕЛИХВЕНИ РАЗХОДИ				
Заплати, социално и пенсионно осигуряване	197 468			
Нетни разходи за използване на дълготрайни материални активи	101 986			
Разходи за външни услуги, изплатени на акционери, дъщерни и асоциирани дружества	7 597			
Други разходи за външни услуги	153 209	804		
Други нелихвени разходи	153 920	0		
ПЕЧАЛБА/ЗАГУБА ПРЕДИ ВАЛУТНА ПРЕОЦЕНКА, ИЗВЪНРЕДНИ ПРИХОДИ/РАЗХОДИ И ДАНЪЦИ	370 193	4 875		
ПЕЧАЛБА/ЗАГУБА ОТ ВАЛУТНА ПРЕОЦЕНКА	27 267	346		
ИЗВЪНРЕДНА ПЕЧАЛБА/ЗАГУБА	4 698	0		
ДАНЪЦИ	60 190			
МАЛЦИНСТВЕНО УЧАСТИЕ	0			
НЕТНА ПЕЧАЛБА/ЗАГУБА	341 968	5 221		

Източник: БНБ.

1.7.5. БАЛАНС НА БАНКОВАТА СИСТЕМА КЪМ СЕПТЕМВРИ 2006 г.

(хил. лв.)

	Общо	в това число			
		с лица от групата	левове	евро	други валути
АКТИВИ					
Парични средства в каса и по разплащателна сметка в БНБ	3 914 988		1 912 534	1 886 578	115 876
Вземания от финансови институции					
Безсрочни депозити в банки	1 184 686	176 881	11 001	814 255	182 549
Срочни депозити в банки	6 780 767	554 127	1 652 893	2 737 741	1 836 006
Кредити на банки	67 268	0	2 071	47 397	17 800
Други вземания от банки	6 987	0	3 117	2 699	1 171
Кредити на други финансови институции	221 842	0	27 911	193 931	0
Общо вземания от финансови институции	8 261 550	731 008	1 696 993	3 796 023	2 037 526
Минус: специфични провизии	1 401		859	527	15
Нетни вземания от финансови институции	8 260 149	731 008	1 696 134	3 795 496	2 037 511
Вземания по споразумения за обратно изкупуване на ценни книжа	242 302	0	85 119	116 559	40 624
Оборотен портфейл	2 058 051	403	869 417	704 045	484 186
Инвестиционен портфейл					
Инвестиции до падеж	1 144 468	0	474 109	343 036	327 323
Инвестиции за продажба	1 698 903	0	653 449	771 537	273 917
Кредити на нефинансови институции и други клиенти					
Кредити на бюджета	66 190		44 145	22 045	0
Търговски кредити					
Кредити за търговско недвижимо имущество и строителство	3 653 204		776 658	2 777 193	99 353
Други търговски кредити	9 007 965		3 927 143	4 758 484	322 338
Селскостопански кредити	398 398		315 763	78 103	4 532
Потребителски кредити	4 496 392		4 227 485	238 981	29 926
Жилищни ипотечни кредити на физически лица	2 924 906		1 980 124	922 682	22 100
Други кредити	321 806	0	144 611	163 277	13 918
Общо кредити на нефинансови институции и други клиенти	20 868 861	0	11 415 929	8 960 765	492 167
Минус: специфични провизии	742 878		513 828	205 679	23 371
Нетни кредити на нефинансови институции и други клиенти	20 125 983	0	10 902 101	8 755 086	468 796
в т.ч. закупени кредити	6 833				
Активи за препродажба	20 907		20 907	0	0
Инвестиции в дъщерни, асоциирани и смесени дружества	55 683		55 683	0	0
Други активи					
Деривати за хеджиране	1 387	0	792	0	595
Други активи	258 125	1 715	155 908	78 741	21 761
Общо други активи	259 512	1 715	156 700	78 741	22 356
Нематериални активи	91 503		91 348	0	155
Сгради и други дълготрайни материални активи	870 785		869 935	0	850
Общо активи	38 743 234	733 126	17 787 436	16 451 078	3 771 594

(продължава)

(продължение)

(хил. лв.)

	Общо	в това число			
		с лица от групата	лехове	евро	други валути
ПАСИВИ, МАЛЦИНСТВЕНО УЧАСТИЕ И КАПИТАЛ					
Депозити на финансови институции					
Безсрочни депозити на банки	196 837	3 678	46 339	97 294	49 526
Срочни депозити на банки	2 809 045	1 236	1 259 293	1 343 901	204 615
Депозити на други финансови институции	1 684 537	0	717 988	910 469	56 080
Депозити на нефинансови институции и други клиенти					
Безсрочни депозити	10 259 147	0	6 344 362	3 173 748	741 037
Срочни депозити	12 634 118	0	4 600 423	5 523 185	2 510 510
Спестовни депозити	2 692 625	0	1 374 977	898 915	418 733
Общо депозити	30 276 309	4 914	14 343 382	11 947 512	3 980 501
Задължения по споразумения за обратно изкупуване на ценни книжа	379 841	0	96 662	244 742	38 437
Краткосрочни заемни средства					
От БНБ	0		0	0	0
От банки	130 434	0	0	130 371	63
Други	37 449	0	27 063	10 381	5
Дългосрочни заемни средства	2 615 631	0	337 916	2 187 488	90 227
в т.ч. заемни средства от банки	1 837 211	0	125 706	1 676 047	35 458
Подчинен срочен дълг и дългово-капиталови (хибридни) инструменти					
Подчинен срочен дълг	182 996		25 578	156 778	640
Дългово-капиталови (хибридни) инструменти	287 866		11 124	276 742	0
Други пасиви					
Пасиви в оборотен портфейл	18 698	286	1 799	8 548	8 065
Деривати за хеджиране	5 968	0	5 343	625	0
Провизии за задбалансови ангажменти	48 027	0	4 720	2 393	40 914
Други пасиви	733 368	9 199	431 019	233 213	59 937
Общо пасиви	34 716 587	14 399	15 284 606	15 198 793	4 218 789
Малцинствено участие в консолидирани дъщерни дружества	0		0	0	0
Собствен капитал					
Обикновени акции	1 359 759		1 359 759		
Премии, свързани с обикновени акции	1 767		1 767		
Привилегировани акции и премии, свързани с тях	0		0		
Резерви					
Неразпределена печалба/загуба от минали години	71 180	38 849	32 331		
Законови резерви	911 115		911 115		
Други резерви	914 862	25 723	889 139		
Кумулативна разлика от превръщане на отчетите в чуждестранна валута	0		0		
Други компоненти на капитала					
Преоценка – дълготрайни материални активи	235 980	0	235 980		
Преоценка – инвестиции за продажба	1 205	-126	1 331		
Преоценка – хеджиране на паричен поток	0	0	0		
Печалба/загуба от текущата година	529 426		529 426		
Еднократен ефект от промяна на счетоводния режим	1 353	0	1 353		
Общо собствен капитал	4 026 647	64 446	3 962 201		
Общо пасиви, малцинствено участие и капитал	38 743 234	78 845	19 246 807	15 198 793	4 218 789
Ред за справка: кредитни заместители и други задбалансови ангажменти	7 664 352	22 195	2 972 586	3 733 226	936 345

Източник: БНБ.

1.7.6. ОТЧЕТ ЗА ПРИХОДИТЕ И РАЗХОДИТЕ НА БАНКОВАТА СИСТЕМА КЪМ СЕПТЕМВРИ 2006 г.

(хил. лв.)

	Общо	в това число			
		с лица от групата	левове	евро	други валути
ПРИХОДИ ОТ ЛИХВИ И ДИВИДЕНТИ					
Приходи от лихви от безсрочни депозити в банки	9 914	3 399	111	5 200	1 204
Приходи от лихви от срочни депозити в банки	122 552	7 341	15 203	41 386	58 622
Приходи от лихви от кредити на банки	2 051	0	91	1 301	659
Приходи от лихви от други вземания от банки	1 866	0	3	920	943
Приходи от лихви от кредити на други финансови институции	8 969	0	1 839	7 130	0
Приходи от лихви от споразумения за обратно изкупуване на ценни книжа	7 253	0	2 172	3 499	1 582
Приходи от лихви от активи в оборотен портфейл	81 468	0	43 143	17 810	20 515
Приходи от лихви от активи в инвестиционен портфейл	94 427	0	40 581	33 694	20 152
Български държавни ценни книжа	45 944		30 551	13 619	1 774
Други дългови ценни книжа на местни емитенти	15 319	0	9 180	5 370	769
Дългови ценни книжа на чуждестранни правителства и международни финансови институции	17 001		292	9 388	7 321
Други дългови ценни книжа на чуждестранни емитенти	16 163	0	558	5 317	10 288
Приходи от лихви от кредити	1 415 666	0	851 370	518 486	45 810
Кредити на бюджета	2 228		2 123	105	0
Кредити за търговско недвижимо имущество и строителство	240 005		51 488	175 030	13 487
Други търговски кредити	581 842		280 016	272 877	28 949
Селскостопански кредити	21 717		17 618	3 789	310
Потребителски кредити	407 547		392 852	13 980	715
Жилищни ипотечни кредити на физически лица	147 578		101 675	44 595	1 308
Други кредити	14 749	0	5 598	8 110	1 041
Приходи от дивиденди	3 595	0	3 545	50	0
Общо приходи от лихви и дивиденди	1 747 761	10 740	958 058	629 476	149 487
РАЗХОДИ ЗА ЛИХВИ					
Разходи за лихви по депозити на банки	41 190	2 479	12 330	18 094	8 287
Разходи за лихви по депозити на други финансови институции	64 383	0	18 041	44 973	1 369
Разходи за лихви по безсрочни депозити на нефинансови институции и други клиенти	46 567	0	28 422	15 037	3 108
Разходи за лихви по срочни депозити на нефинансови институции и други клиенти	292 989	0	122 287	113 585	57 117
Разходи за лихви по спестовни депозити на нефинансови институции и други клиенти	30 404	0	20 022	7 544	2 838
Разходи за лихви по споразумения за обратно изкупуване на ценни книжа	5 831	0	1 976	2 390	1 465
Разходи за лихви по краткосрочни заемни средства	9 486	0	1 275	7 586	625
Разходи за лихви по дългосрочни заемни средства	74 688	0	9 224	60 094	5 370
Разходи за лихви по подчинен срочен дълг	8 894	0	281	8 569	44
Разходи за лихви по дългово-капиталови (хибридни) инструменти	13 458		124	13 334	0
Разходи за лихви по други пасиви	6 789		78	3 152	3 555
Общо разходи за лихви	594 679	2 483	214 060	294 358	83 778
НЕТЕН ДОХОД ОТ ЛИХВИ И ДИВИДЕНТИ	1 153 082	8257	743 998	335 118	65 709
КРЕДИТНИ ПРОВИЗИИ					
Начислени провизии	455 907	0			
Реинтегрирани провизии	304 425	0			
Нетни кредитни провизии	151 482	0			
ПЕЧАЛБА/ЗАГУБА ОТ ОБОРОТЕН ПОРТФЕЙЛ					
Печалба/загуба от ценни книжа в оборотен портфейл	-32 120	0			
Печалба/загуба от деривати за търговия	4 427	-1			
Печалба/загуба от други инструменти в оборотен портфейл	325	0			
Общо печалба/загуба от оборотен портфейл	-27 368	-1			
ПЕЧАЛБА/ЗАГУБА ОТ ИНВЕСТИЦИИ ЗА ПРОДАЖБА					
Печалба/загуба от инвестиции за продажба	5 918	0			
Печалба/загуба от инструменти, хеджиращи ефективно инвестициите за продажба	-141	0			
ПЕЧАЛБА/ЗАГУБА ОТ ИНВЕСТИЦИИ ДО ПАДЕЖ	9 078	0			

(продължава)

(продължение)

(хил. лв.)

	Общо	в това число		
		с лица от групата	левове	евро
ДРУГИ НЕЛИХВЕНИ ПРИХОДИ				
Приходи от обслужване на кредити	119 192	0		
Приходи от такси по задбалансови условни ангажименти	27 225	0		
Такси за обслужване на депозити	130 143	0		
Други такси и комисиони	136 996	0		
Печалба/загуба от активи за препродажба	-113	0		
Печалба/загуба от продажба на други активи	21 620	0		
Печалба/загуба от валутни сделки	45 214	-1 042		
Друг нелихвен доход	36 040	1 257		
НЕЛИХВЕНИ РАЗХОДИ				
Заплати, социално и пенсионно осигуряване	310 804			
Нетни разходи за използване на дълготрайни материални активи	155 768			
Разходи за външни услуги, изплатени на акционери, дъщерни и асоциирани дружества	11 463			
Други разходи за външни услуги	226 578	835		
Други нелихвени разходи	215 982	0		
ПЕЧАЛБА/ЗАГУБА ПРЕДИ ВАЛУТНА ПРЕОЦЕНКА, ИЗВЪНРЕДНИ ПРИХОДИ/РАЗХОДИ И ДАНЪЦИ	584 809	7 636		
ПЕЧАЛБА/ЗАГУБА ОТ ВАЛУТНА ПРЕОЦЕНКА	28 830	873		
ИЗВЪНРЕДНА ПЕЧАЛБА/ЗАГУБА	8 166	0		
ДАНЪЦИ	92 379			
МАЛЦИНСТВЕНО УЧАСТИЕ	0			
НЕТНА ПЕЧАЛБА/ЗАГУБА	529 426	8 509		

Източник: БНБ.

1.8. ГРУПИ БАНКИ*

(към 30 септември 2006 г.)

Код	Банка
I група	
150	Първа инвестиционна банка
155	Райфайзенбанк, България
170	Банка Пиреос България
200	Обединена българска банка
300	Банка ДСК
400	Сосиете Женерал Експресбанк
621	Булбанк
660	Ейч Ви Би Банк Биохим
888	Стопанска и инвестиционна банка
920	Българска пощенска банка
II група	
120	Инвестбанк
130	Общинска банка
160	Българо-американска кредитна банка
195	МКБ Юнионбанк
220	Корпоративна търговска банка
230	ПроКредит Банк
240	Търговска банка Д (Демирбанк, България)
260	Токуда банк
310	НЛБ Банка „Запад-Изток“
320	ДЗИ Банк
440	БНП Париба, България
470	Интернешънъл Асет Банк (ПИМБ)
480	Емпорики банк – България
545	ЧПБ „Тексим“
561	ТБ „Алианс България“
620	Насърчителна банка
790	Централна кооперативна банка
800	Банка „Хеброс“
III група	
145	ИНГ банк Н. В., клон София
250	Ситибанк Н. А., клон София
350	Те-дже зираат банка, клон София
898	Алфа банка, клон София

* Групирането на банките е само за статистически цели. То не съдържа никакъв елемент на оценка на финансовото им състояние и не следва да се интерпретира като рейтингова система.

I група – първите десет банки с най-големи активи

II група – останалите банки

III група – клонове на чуждестранни банки.

Източник: БНБ.

1.10. СЪСТОЯНИЕ НА КРЕДИТНИЯ ПОРТФЕЛ НА ТЪРГОВСКИТЕ БАНКИ (по Наредба № 9)

Групи банки	Кредити	IX.2006 г.
I група	ВСИЧКО (хил. лв.)	21 693 639
	Редовни (%)	94.29
	Под наблюдение (%)	2.68
	Нередовни (%)	1.09
	Необслужвани (%)	1.94
	Провизии (%)	2.78
II група	ВСИЧКО (хил. лв.)	6 050 167
	Редовни (%)	94.94
	Под наблюдение (%)	2.64
	Нередовни (%)	0.78
	Необслужвани (%)	1.63
	Провизии (%)	2.30
III група	ВСИЧКО (хил. лв.)	1 386 605
	Редовни (%)	98.74
	Под наблюдение (%)	1.21
	Нередовни (%)	0.00
	Необслужвани (%)	0.05
	Провизии (%)	0.18
Общо за банковата система	ВСИЧКО (хил. лв.)	29 130 411
	Редовни (%)	94.64
	Под наблюдение (%)	2.60
	Нередовни (%)	0.98
	Необслужвани (%)	1.78
	Провизии (%)	2.55

Източник: БНБ.

1.11. СЪОТНОШЕНИЯ НА ВИСОКОЛИКВИДНИ АКТИВИ

(като процент от депозитите)

Групи банки		IX.2006 г.*
I група	Първична ликвидност	11.52
	Вторична ликвидност	28.02
II група	Първична ликвидност	18.42
	Вторична ликвидност	38.97
III група	Първична ликвидност	9.81
	Вторична ликвидност	61.85
Общо за банковата система	Първична ликвидност	13.05
	Вторична ликвидност	31.99

* Вторичната ликвидност е представена като отношение на високоликвидните активи към привлечените средства по смисъла на Наредба № 11 на БНБ.

Източник: БНБ.

1.9. КАПИТАЛОВА АДЕКВАТНОСТ НА ТЪРГОВСКИТЕ БАНКИ КЪМ 30 СЕПТЕМВРИ 2006 г. (по Наредба № 8)

Групи банки	Собствени средства (хил. лв.)	Капитал от първи ред (хил. лв.)	Рисков компонент (хил. лв.)	Отношение на капиталова адекватност (%)	Отношение на капитал от първи ред (%)
I група	2 832 240	2 308 701	19 030 268	14.88	12.13
II група	849 324	759 283	5 168 410	16.43	14.69
Общо за банковата система	3 681 564	3 067 984	24 198 678	15.21	12.68

Забележка: В изчисленията за банковата система не участва III група.

Източник: БНБ.

1.12. БАЛАНСИ И ОТЧЕТИ ЗА ПРИХОДИТЕ И РАЗХОДИТЕ НА БАНКИТЕ ПО ГРУПИ

1.12.1. БАЛАНС НА БАНКИТЕ ОТ ПЪРВА ГРУПА КЪМ СЕПТЕМВРИ 2006 г.
(хил. лв.)

	Общо	в това число		
		левове	евро	други валути
АКТИВИ				
Парични средства в каса и по разплащателна сметка в БНБ	2 534 077	925 622	1 528 268	80 187
Вземания от финансови институции				
Безсрочни депозити в банки	927 511	7 723	771 138	148 650
Срочни депозити в банки	4 488 788	1 184 046	1 925 299	1 379 443
Кредити на банки	45 620	0	27 820	17 800
Други вземания от банки	6 364	2 828	2 496	1 040
Кредити на други финансови институции	140 630	17 292	123 338	0
Общо вземания от финансови институции	5 608 913	1 211 889	2 850 091	1 546 933
Минус: специфични провизии	1 000	570	415	15
Нетни вземания от финансови институции	5 607 913	1 211 319	2 849 676	1 546 918
Вземания по споразумения за обратно изкупуване на ценни книжа	57 609	16 205	39 217	2 187
Оборотен портфейл	1 649 654	572 695	621 061	455 898
Инвестиционен портфейл				
Инвестиции до падеж	909 917	340 243	259 554	310 120
Инвестиции за продажба	1 210 289	434 246	562 467	213 576
Кредити на нефинансови институции и други клиенти				
Кредити на бюджета	49 410	29 169	20 241	0
Търговски кредити				
Кредити за търговско недвижимо имущество и строителство	2 456 928	462 003	1 943 422	51 503
Други търговски кредити	6 673 962	2 615 617	3 871 199	187 146
Селскостопански кредити	224 730	158 265	63 959	2 506
Потребителски кредити	4 010 135	3 801 346	187 067	21 722
Жилищни ипотечни кредити на физически лица	2 507 247	1 800 767	692 828	13 652
Други кредити	162 314	98 146	53 802	10 366
Общо кредити на нефинансови институции и други клиенти	16 084 726	8 965 313	6 832 518	286 895
Минус: специфични провизии	601 503	435 158	151 634	14 711
Нетни кредити на нефинансови институции и други клиенти	15 483 223	8 530 155	6 680 884	272 184
в т.ч. закупени кредити	5 749			
Активи за препродажба	10 629	10 629	0	0
Инвестиции в дъщерни, асоциирани и смесени дружества	48 083	48 083	0	0
Други активи				
Деривати за хеджиране	1 387	792	0	595
Други активи	180 483	103 614	61 626	15 243
Общо други активи	181 870	104 406	61 626	15 838
Нематериални активи	66 797	66 642	0	155
Сгради и други дълготрайни материални активи	662 083	661 233	0	850
Общо активи	28 422 144	12 921 478	12 602 753	2 897 913

(продължава)

(продължение)

(хил. лв.)

	Общо	в това число		
		левове	евро	други валути
ПАСИВИ, МАЛЦИНСТВЕНО УЧАСТИЕ И КАПИТАЛ				
Депозити на финансови институции				
Безсрочни депозити на банки	123 116	37 249	68 617	17 250
Срочни депозити на банки	2 287 038	948 508	1 198 794	139 736
Депозити на други финансови институции	1 252 300	447 650	794 681	9 969
Депозити на нефинансови институции и други клиенти				
Безсрочни депозити	6 783 720	4 316 151	1 923 802	543 767
Срочни депозити	9 360 578	3 507 448	3 994 044	1 859 086
Спестовни депозити	2 188 180	1 159 192	686 525	342 463
Общо депозити	21 994 932	10 416 198	8 666 463	2 912 271
Задължения по споразумения за обратно изкупуване на ценни книжа	350 039	68 816	242 786	38 437
Краткосрочни заемни средства				
От БНБ	0	0	0	0
От банки	55	0	0	55
Други	17 518	16 918	600	0
Дългосрочни заемни средства	1 983 601	266 960	1 632 360	84 281
в т.ч. заемни средства от банки	1 517 003	125 706	1 355 839	35 458
Подчинен срочен дълг и дългово-капиталови (хибридни) инструменти				
Подчинен срочен дълг	125 076	0	125 076	0
Дългово-капиталови (хибридни) инструменти	256 428	0	256 428	0
Други пасиви				
Пасиви в оборотен портфейл	17 301	1 778	7 894	7 629
Деривати за хеджиране	5 343	5 343	0	0
Провизии за задбалансови ангажименти	48 027	4 720	2 393	40 914
Други пасиви	568 333	348 460	177 257	42 616
Общо пасиви	25 366 653	11 129 193	11 111 257	3 126 203
Малцинствено участие в консолидирани дъщерни дружества	0	0	0	0
Собствен капитал				
Обикновени акции	854 421	854 421		
Премии, свързани с обикновени акции	0	0		
Привилегировани акции и премии, свързани с тях	0	0		
Резерви				
Неразпределена печалба/загуба от минали години	41 855	41 855		
Законови резерви	728 550	728 550		
Други резерви	785 516	785 516		
Кумулативна разлика от превръщане на отчетите в чуждестранна валута	0	0		
Други компоненти на капитала				
Преоценка – дълготрайни материални активи	221 796	221 796		
Преоценка – инвестиции за продажба	762	762		
Преоценка – хеджиране на паричен поток	0	0		
Печалба/загуба от текущата година	422 591	422 591		
Еднократен ефект от промяна на счетоводния режим	0	0		
Общо собствен капитал	3 055 491	3 055 491		
Общо пасиви, малцинствено участие и капитал	28 422 144	14 184 684	11 111 257	3 126 203
Ред за справка: кредитни заместители и други задбалансови ангажименти	5 260 108	1 909 716	2 642 948	707 444

Източник: БНБ.

1.12.2. ОТЧЕТ ЗА ПРИХОДИТЕ И РАЗХОДИТЕ НА БАНКИТЕ ОТ ПЪРВА ГРУПА КЪМ СЕПТЕМВРИ 2006 г.
(хил. лв.)

	Общо	в това число		
		левове	евро	други валути
ПРИХОДИ ОТ ЛИХВИ И ДИВИДЕНТИ				
Приходи от лихви от безсрочни депозити в банки	5 660	4	4 719	937
Приходи от лихви от срочни депозити в банки	76 002	10 833	25 042	40 127
Приходи от лихви от кредити на банки	1 491	40	795	656
Приходи от лихви от други вземания от банки	1 865	3	919	943
Приходи от лихви от кредити на други финансови институции	5 155	1 172	3 983	0
Приходи от лихви от споразумения за обратно изкупуване на ценни книжа	2 049	603	1 345	101
Приходи от лихви от активи в оборотен портфейл	64 481	32 066	13 983	18 432
Приходи от лихви от активи в инвестиционен портфейл	70 542	32 350	21 470	16 722
Български държавни ценни книжа	33 725	23 632	9 400	693
Други дългови ценни книжа на местни емитенти	9 000	8 086	419	495
Дългови ценни книжа на чуждестранни правителства и международни финансови институции	14 252	256	7 857	6 139
Други дългови ценни книжа на чуждестранни емитенти	13 565	376	3 794	9 395
Приходи от лихви от кредити	1 077 867	689 175	363 417	25 275
Кредити на бюджета	1 453	1 443	10	0
Кредити за търговско недвижимо имущество и строителство	147 488	31 603	108 546	7 339
Други търговски кредити	414 543	192 209	205 670	16 664
Селскостопански кредити	9 731	7 072	2 628	31
Потребителски кредити	374 836	363 463	10 881	492
Жилищни ипотечни кредити на физически лица	122 809	90 790	31 289	730
Други кредити	7 007	2 595	4 393	19
Приходи от дивиденди	2 368	2 368	0	0
Общо приходи от лихви и дивиденди	1 307 480	768 614	435 673	103 193
РАЗХОДИ ЗА ЛИХВИ				
Разходи за лихви по депозити на банки	31 811	10 570	14 668	6 573
Разходи за лихви по депозити на други финансови институции	52 181	9 282	42 571	328
Разходи за лихви по безсрочни депозити на нефинансови институции и други клиенти	29 410	16 854	10 510	2 046
Разходи за лихви по срочни депозити на нефинансови институции и други клиенти	203 643	93 447	71 935	38 261
Разходи за лихви по спестовни депозити на нефинансови институции и други клиенти	20 076	14 313	4 122	1 641
Разходи за лихви по споразумения за обратно изкупуване на ценни книжа	5 076	1 248	2 363	1 465
Разходи за лихви по краткосрочни заемни средства	2 207	192	1 767	248
Разходи за лихви по дългосрочни заемни средства	50 905	8 203	38 797	3 905
Разходи за лихви по подчинен срочен дълг	7 913	0	7 913	0
Разходи за лихви по дългово-капиталови (хибридни) инструменти	12 190	0	12 190	0
Разходи за лихви по други пасиви	5 520	30	2 735	2 755
Общо разходи за лихви	420 932	154 139	209 571	57 222
НЕТЕН ДОХОД ОТ ЛИХВИ И ДИВИДЕНТИ	886 548	614 475	226 102	45 971
КРЕДИТНИ ПРОВИЗИИ				
Начислени провизии	360 953			
Реинтегрирани провизии	233 318			
Нетни кредитни провизии	127 635			
ПЕЧАЛБА/ЗАГУБА ОТ ОБОРОТЕН ПОРТФЕЙЛ				
Печалба/загуба от ценни книжа в оборотен портфейл	-28 664			
Печалба/загуба от деривати за търговия	2 627			
Печалба/загуба от други инструменти в оборотен портфейл	473			
Общо печалба/загуба от оборотен портфейл	-25 564			
ПЕЧАЛБА/ЗАГУБА ОТ ИНВЕСТИЦИИ ЗА ПРОДАЖБА				
Печалба/загуба от инвестиции за продажба	4 598			
Печалба/загуба от инструменти, хеджиращи ефективно инвестициите за продажба	0			
ПЕЧАЛБА/ЗАГУБА ОТ ИНВЕСТИЦИИ ДО ПАДЕЖ	9 463			

(продължава)

(продължение)

(хил. лв.)

	Общо	в това число		
		левове	евро	други валути
ДРУГИ НЕЛИХВЕНИ ПРИХОДИ				
Приходи от обслужване на кредити	97 182			
Приходи от такси по задбалансови условни ангажименти	17 486			
Такси за обслужване на депозити	100 189			
Други такси и комисиони	102 736			
Печалба/загуба от активи за препродажба	17			
Печалба/загуба от продажба на други активи	1 617			
Печалба/загуба от валутни сделки	31 756			
Друг нелихвен доход	20 138			
НЕЛИХВЕНИ РАЗХОДИ				
Заплати, социално и пенсионно осигуряване	216 082			
Нетни разходи за използване на дълготрайни материални активи	99 153			
Разходи за външни услуги, изплатени на акционери, дъщерни и асоциирани дружества	6 776			
Други разходи за външни услуги	176 161			
Други нелихвени разходи	151 934			
ПЕЧАЛБА/ЗАГУБА ПРЕДИ ВАЛУТНА ПРЕОЦЕНКА, ИЗВЪНРЕДНИ ПРИХОДИ/РАЗХОДИ И ДАНЪЦИ	468 425			
ПЕЧАЛБА/ЗАГУБА ОТ ВАЛУТНА ПРЕОЦЕНКА	23 187			
ИЗВЪНРЕДНА ПЕЧАЛБА/ЗАГУБА	6 161			
ДАНЪЦИ	75 182			
МАЛЦИНСТВЕНО УЧАСТИЕ	0			
НЕТНА ПЕЧАЛБА/ЗАГУБА	422 591			

Източник: БНБ.

1.12.3. БАЛАНС НА БАНКИТЕ ОТ ВТОРА ГРУПА КЪМ СЕПТЕМВРИ 2006 г.
(хил. лв.)

	Общо	в това число		
		лехове	евро	други валути
АКТИВИ				
Парични средства в каса и по разплащателна сметка в БНБ	1 244 356	877 213	333 888	33 255
Вземания от финансови институции				
Безсрочни депозити в банки	78 931	3 262	43 005	32 664
Срочни депозити в банки	1 596 782	423 837	731 848	441 097
Кредити на банки	19 577	0	19 577	0
Други вземания от банки	623	289	203	131
Кредити на други финансови институции	48 024	7 202	40 822	0
Общо вземания от финансови институции	1 743 937	434 590	835 455	473 892
Минус: специфични провизии	401	289	112	0
Нетни вземания от финансови институции	1 743 536	434 301	835 343	473 892
Вземания по споразумения за обратно изкупуване на ценни книжа	184 693	68 914	77 342	38 437
Оборотен портфейл	368 406	273 106	71 306	23 994
Инвестиционен портфейл				
Инвестиции до падеж	234 551	133 866	83 482	17 203
Инвестиции за продажба	452 757	209 916	186 506	56 335
Кредити на нефинансови институции и други клиенти				
Кредити на бюджета	16 780	14 976	1 804	0
Търговски кредити				
Кредити за търговско недвижимо имущество и строителство	1 079 608	302 156	737 435	40 017
Други търговски кредити	1 997 485	1 110 868	765 647	120 970
Селскостопански кредити	172 132	157 245	14 144	743
Потребителски кредити	483 592	423 959	51 504	8 129
Жилищни ипотечни кредити на физически лица	397 346	171 142	217 783	8 421
Други кредити	159 287	46 289	109 473	3 525
Общо кредити на нефинансови институции и други клиенти	4 306 230	2 226 635	1 897 790	181 805
Минус: специфични провизии	138 935	78 211	52 787	7 937
Нетни кредити на нефинансови институции и други клиенти	4 167 295	2 148 424	1 845 003	173 868
в т.ч. закупени кредити	1 084			
Активи за препродажба	10 278	10 278	0	0
Инвестиции в дъщерни, асоциирани и смесени дружества	7 600	7 600	0	0
Други активи				
Деривати за хеджиране	0	0	0	0
Други активи	69 475	47 235	16 226	6 014
Общо други активи	69 475	47 235	16 226	6 014
Нематериални активи	23 924	23 924	0	0
Сгради и други дълготрайни материални активи	196 276	196 276	0	0
Общо активи	8 703 147	4 431 053	3 449 096	822 998

(продължава)

(продължение)

(хил. лв.)

	Общо	в това число		
		левове	евро	други валути
ПАСИВИ, МАЛЦИНСТВЕНО УЧАСТИЕ И КАПИТАЛ				
Депозити на финансови институции				
Безсрочни депозити на банки	14 231	3 036	8 137	3 058
Срочни депозити на банки	437 928	265 272	111 642	61 014
Депозити на други финансови институции	398 998	254 465	100 240	44 293
Депозити на нефинансови институции и други клиенти				
Безсрочни депозити	2 380 924	1 766 279	449 273	165 372
Срочни депозити	3 040 736	1 023 703	1 423 475	593 558
Спестовни депозити	483 018	213 193	196 170	73 655
Общо депозити	6 755 835	3 525 948	2 288 937	940 950
Задължения по споразумения за обратно изкупуване на ценни книжа	29 802	27 846	1 956	0
Краткосрочни заемни средства				
От БНБ	0	0	0	0
От банки	130 281	0	130 281	0
Други	19 931	10 145	9 781	5
Дългосрочни заемни средства	632 030	70 956	555 128	5 946
в т.ч. заемни средства от банки	320 208	0	320 208	0
Подчинен срочен дълг и дългово-капиталови (хибридни) инструменти				
Подчинен срочен дълг	57 920	25 578	31 702	640
Дългово-капиталови (хибридни) инструменти	31 438	11 124	20 314	0
Други пасиви				
Пасиви в оборотен портфейл	714	21	404	289
Деривати за хеджиране	625	0	625	0
Провизии за задбалансови ангажименти	0	0	0	0
Други пасиви	147 997	77 999	55 138	14 860
Общо пасиви	7 806 573	3 749 617	3 094 266	962 690
Малцинствено участие в консолидирани дъщерни дружества	0	0	0	0
Собствен капитал				
Обикновени акции	505 338	505 338		
Премии, свързани с обикновени акции	1 767	1 767		
Привилегировани акции и премии, свързани с тях	0	0		
Резерви				
Неразпределена печалба/загуба от минали години	-9 524	-9 524		
Законови резерви	182 565	182 565		
Други резерви	103 623	103 623		
Кумулативна разлика от превръщане на отчетите в чуждестранна валута	0	0		
Други компоненти на капитала				
Преценка – дълготрайни материални активи	14 184	14 184		
Преценка – инвестиции за продажба	569	569		
Преценка – хеджиране на паричен поток	0	0		
Печалба/загуба от текущата година	96 699	96 699		
Еднократен ефект от промяна на счетоводния режим	1 353	1 353		
Общо собствен капитал	896 574	896 574		
Общо пасиви, малцинствено участие и капитал	8 703 147	4 646 191	3 094 266	962 690
Ред за справка: кредитни заместители и други задбалансови ангажименти	1 662 595	809 221	740 215	113 159

Източник: БНБ.

1.12.4. ОТЧЕТ ЗА ПРИХОДИТЕ И РАЗХОДИТЕ НА БАНКИТЕ ОТ ВТОРА ГРУПА КЪМ СЕПТЕМВРИ 2006 г.
(хил. лв.)

	Общо	в това число		
		левове	евро	други валути
ПРИХОДИ ОТ ЛИХВИ И ДИВИДЕНТИ				
Приходи от лихви от безсрочни депозити в банки	589	4	329	256
Приходи от лихви от срочни депозити в банки	38 035	3 369	16 183	18 483
Приходи от лихви от кредити на банки	509	0	506	3
Приходи от лихви от други вземания от банки	1	0	1	0
Приходи от лихви от кредити на други финансови институции	2 402	504	1 898	0
Приходи от лихви от споразумения за обратно изкупуване на ценни книжа	5 196	1 561	2 154	1 481
Приходи от лихви от активи в оборотен портфейл	15 732	9 822	3 827	2 083
Приходи от лихви от активи в инвестиционен портфейл	22 332	7 726	11 376	3 230
Български държавни ценни книжа	11 714	6 414	4 219	1 081
Други дългови ценни книжа на местни емитенти	6 319	1 094	4 951	274
Дългови ценни книжа на чуждестранни правителства и международни финансови институции	1 701	36	683	982
Други дългови ценни книжа на чуждестранни емитенти	2 598	182	1 523	893
Приходи от лихви от кредити	320 596	154 072	147 508	19 016
Кредити на бюджета	775	680	95	0
Кредити за търговско недвижимо имущество и строителство	87 690	19 400	62 613	5 677
Други търговски кредити	156 169	80 920	63 829	11 420
Селскостопански кредити	11 708	10 444	1 152	112
Потребителски кредити	32 498	29 200	3 089	209
Жилищни ипотечни кредити на физически лица	24 020	10 431	13 013	576
Други кредити	7736	2997	3717	1022
Приходи от дивиденди	1227	1177	50	0
Общо приходи от лихви и дивиденди	406 619	178 235	183 832	44 552
РАЗХОДИ ЗА ЛИХВИ				
Разходи за лихви по депозити на банки	5 184	1 162	2 764	1 258
Разходи за лихви по депозити на други финансови институции	11 816	8 699	2 120	997
Разходи за лихви по безсрочни депозити на нефинансови институции и други клиенти	13 309	10 235	2 161	913
Разходи за лихви по срочни депозити на нефинансови институции и други клиенти	86 594	28 519	40 333	17 742
Разходи за лихви по спестовни депозити на нефинансови институции и други клиенти	10 304	5 706	3 406	1 192
Разходи за лихви по споразумения за обратно изкупуване на ценни книжа	755	728	27	0
Разходи за лихви по краткосрочни заемни средства	6 908	1 083	5 462	363
Разходи за лихви по дългосрочни заемни средства	23 783	1 021	21 297	1 465
Разходи за лихви по подчинен срочен дълг	981	281	656	44
Разходи за лихви по дългово-капиталови (хибридни) инструменти	1 268	124	1 144	0
Разходи за лихви по други пасиви	1 265	48	417	800
Общо разходи за лихви	162167	57606	79787	24774
НЕТЕН ДОХОД ОТ ЛИХВИ И ДИВИДЕНТИ	244 452	120 629	104 045	19 778
КРЕДИТНИ ПРОВИЗИИ				
Начислени провизии	93 592			
Реинтегрирани провизии	68 550			
Нетни кредитни провизии	25 042			
ПЕЧАЛБА/ЗАГУБА ОТ ОБОРОТЕН ПОРТФЕЙЛ				
Печалба/загуба от ценни книжа в оборотен портфейл	-3 854			
Печалба/загуба от деривати за търговия	135			
Печалба/загуба от други инструменти в оборотен портфейл	0			
Общо печалба/загуба от оборотен портфейл	-3 719			
ПЕЧАЛБА/ЗАГУБА ОТ ИНВЕСТИЦИИ ЗА ПРОДАЖБА				
Печалба/загуба от инвестиции за продажба	1 484			
Печалба/загуба от инструменти, хеджиращи ефективно инвестициите за продажба	-141			
ПЕЧАЛБА/ЗАГУБА ОТ ИНВЕСТИЦИИ ДО ПАДЕЖ	-385			

(продължава)

(продължение)

(хил. лв.)

	Общо	в това число		
		левове	евро	други валути
ДРУГИ НЕЛИХВЕНИ ПРИХОДИ				
Приходи от обслужване на кредити	21 222			
Приходи от такси по задбалансови условни ангажименти	9 149			
Такси за обслужване на депозити	28 405			
Други такси и комисиони	29 462			
Печалба/загуба от активи за препродажба	-130			
Печалба/загуба от продажба на други активи	20 003			
Печалба/загуба от валутни сделки	11 786			
Друг нелихвен доход	13 120			
НЕЛИХВЕНИ РАЗХОДИ				
Заплати, социално и пенсионно осигуряване	86 193			
Нетни разходи за използване на дълготрайни материални активи	52 324			
Разходи за външни услуги, изплатени на акционери, дъщерни и асоциирани дружества	4 687			
Други разходи за външни услуги	42 635			
Други нелихвени разходи	57 987			
ПЕЧАЛБА/ЗАГУБА ПРЕДИ ВАЛУТНА ПРЕОЦЕНКА, ИЗВЪНРЕДНИ ПРИХОДИ/РАЗХОДИ И ДАНЪЦИ	105 840			
ПЕЧАЛБА/ЗАГУБА ОТ ВАЛУТНА ПРЕОЦЕНКА	4 228			
ИЗВЪНРЕДНА ПЕЧАЛБА/ЗАГУБА	2 022			
ДАНЪЦИ	15 391			
МАЛЦИНСТВЕНО УЧАСТИЕ	0			
НЕТНА ПЕЧАЛБА/ЗАГУБА	96 699			

Източник: БНБ.

1.12.5. БАЛАНС НА БАНКИТЕ ОТ ТРЕТА ГРУПА КЪМ СЕПТЕМВРИ 2006 г.
(хил. лв.)

	Общо	С лица от групата	С лица извън групата			
			общо	левове	евро	други валути
АКТИВИ						
Парични средства в каса и по разплащателна сметка в БНБ	136 555		136 555	109 699	24 422	2 434
Вземания от финансови институции						
Безсрочни депозити в банки	178 244	176 881	1 363	16	112	1 235
Срочни депозити в банки	695 197	554 127	141 070	45 010	80 594	15 466
Кредити на банки	2 071	0	2 071	2 071	0	0
Други вземания от банки	0	0	0	0	0	0
Кредити на други финансови институции	33 188	0	33 188	3 417	29 771	0
Общо вземания от финансови институции	908 700	731 008	177 692	50 514	110 477	16 701
Минус: специфични провизии	0	0	0	0	0	0
Нетни вземания от финансови институции	908 700	731 008	177 692	50 514	110 477	16 701
Вземания по споразумения за обратно изкупуване на ценни книжа	0	0	0	0	0	0
Оборотен портфейл	39 991	403	39 588	23 616	11 678	4 294
Инвестиционен портфейл						
Инвестиции до падеж	0	0	0	0	0	0
Инвестиции за продажба	35 857	0	35 857	9 287	22 564	4 006
Кредити на нефинансови институции и други клиенти						
Кредити на бюджета	0		0	0	0	0
Търговски кредити						
Кредити за търговско недвижимо имущество и строителство	116 668		116 668	12 499	96 336	7 833
Други търговски кредити	336 518		336 518	200 658	121 638	14 222
Селскостопански кредити	1 536		1 536	253	0	1 283
Потребителски кредити	2 665		2 665	2 180	410	75
Жилищни ипотечни кредити на физически лица	20 313		20 313	8 215	12 071	27
Други кредити	205	0	205	176	2	27
Общо кредити на нефинансови институции и други клиенти	477 905	0	477 905	223 981	230 457	23 467
Минус: специфични провизии	2 440	0	2 440	459	1 258	723
Нетни кредити на нефинансови институции и други клиенти	475 465	0	475 465	223 522	229 199	22 744
в т.ч. закупени кредити						
от лица от групата	0		0			
от лица извън групата	0		0			
Активи за препродажба	0		0	0	0	0
Други активи						
Деривати за хеджиране	0	0	0	0	0	0
Други активи	8 167	1 715	6 452	5 059	889	504
Общо други активи	8 167	1 715	6 452	5 059	889	504
Нематериални активи	782		782	782	0	0
Сгради и други дълготрайни материални активи	12 426		12 426	12 426	0	0
Общо активи	1 617 943	733 126	884 817	434 905	399 229	50 683

(продължава)

(продължение)

(хил. лв.)

	Общо	С лица от групата	С лица извън групата			
			общо	левове	евро	други валути
ПАСИВИ, РЕЗЕРВИ И ФИНАНСОВ РЕЗУЛТАТ						
Депозити на финансови институции						
Безсрочни депозити на банки	59 490	3 678	55 812	6 054	20 540	29 218
Срочни депозити на банки	84 079	1 236	82 843	45 513	33 465	3 865
Депозити на други финансови институции	33 239	0	33 239	15 873	15 548	1 818
Депозити на нефинансови институции и други клиенти						
Безсрочни депозити	1 094 503	0	1 094 503	261 932	800 673	31 898
Срочни депозити	232 804	0	232 804	69 272	105 666	57 866
Спестовни депозити	21 427	0	21 427	2 592	16 220	2 615
Общо депозити	1 525 542	4 914	1 520 628	401 236	992 112	127 280
Задължения по споразумения за обратно изкупуване на ценни книжа	0	0	0	0	0	0
Краткосрочни заемни средства						
От БНБ	0		0	0	0	0
От банки	98	0	98	0	90	8
Други	0	0	0	0	0	0
Дългосрочни заемни средства						
в т.ч. заемни средства от банки	0	0	0	0	0	0
Други пасиви						
Пасиви в оборотен портфейл	683	286	397	0	250	147
Деривати за хеджиране	0	0	0	0	0	0
Провизии за задбалансови ангажименти	0	0	0	0	0	0
Други пасиви	17 038	9 199	7 839	4 560	818	2 461
Общо пасиви	1 543 361	14 399	1 528 962	405 796	993 270	129 896
Резерви и финансов резултат						
Резерви						
Неразпределена печалба/загуба от минали години	38 849	38 849				
Други резерви	25 723	25 723				
Преоценъчни резерви						
Преоценка – дълготрайни материални активи	0	0				
Преоценка – инвестиции за продажба	-126	-126				
Преоценка – хеджиране на паричен поток	0	0				
Печалба/загуба от текущата година	10 136		10 136	10 136		
Еднократен ефект от промяна на счетоводния режим	0	0				
Общо резерви и финансов резултат	74 582	64 446	10 136	10 136		
Общо пасиви, резерви и финансов резултат	1 617 943	78 845	1 539 098	415 932	993 270	129 896
Ред за справка: кредитни заместители и други задбалансови ангажименти	741 649	22 195	719 454	253 649	350 063	115 742

Източник: БНБ.

1.12.6. ОТЧЕТ ЗА ПРИХОДИТЕ И РАЗХОДИТЕ НА БАНКИТЕ ОТ ТРЕТА ГРУПА КЪМ СЕПТЕМВРИ 2006 г.
(хил. лв.)

	Общо	С лица от групата	С лица извън групата			
			общо	левове	евро	други валути
ПРИХОДИ ОТ ЛИХВИ И ДИВИДЕНТИ						
Приходи от лихви от безсрочни депозити в банки	3 665	3 399	266	103	152	11
Приходи от лихви от срочни депозити в банки	8 515	7 341	1 174	1 001	161	12
Приходи от лихви от кредити на банки	51	0	51	51	0	0
Приходи от лихви от други вземания от банки	0	0	0	0	0	0
Приходи от лихви от кредити на други финансови институции	1 412	0	1 412	163	1 249	0
Приходи от лихви от споразумения за обратно изкупуване на ценни книжа	8	0	8	8	0	0
Приходи от лихви от активи в оборотен портфейл	1 255	0	1 255	1 255	0	0
Приходи от лихви от активи в инвестиционен портфейл	1 553	0	1 553	505	848	200
Български държавни ценни книжа	505		505	505	0	0
Други дългови ценни книжа на местни емитенти	0	0	0	0	0	0
Дългови ценни книжа на чуждестранни правителства и международни финансови институции	1 048		1 048	0	848	200
Други дългови ценни книжа на чуждестранни емитенти	0	0	0	0	0	0
Приходи от лихви от кредити	17 203	0	17 203	8 123	7 561	1 519
Кредити на бюджета	0		0	0	0	0
Кредити за търговско недвижимо имущество и строителство	4 827		4 827	485	3 871	471
Други търговски кредити	11 130		11 130	6 887	3 378	865
Селскостопански кредити	278		278	102	9	167
Потребителски кредити	213		213	189	10	14
Жилищни ипотечни кредити на физически лица	749		749	454	293	2
Други кредити	6	0	6	6	0	0
Приходи от дивиденди	0	0	0	0	0	0
Общо приходи от лихви и дивиденди	33 662	10 740	22 922	11 209	9 971	1 742
РАЗХОДИ ЗА ЛИХВИ						
Разходи за лихви по депозити на банки	4 195	2 479	1 716	598	662	456
Разходи за лихви по депозити на други финансови институции	386	0	386	60	282	44
Разходи за лихви по безсрочни депозити на нефинансови институции и други клиенти	3 848	0	3 848	1 333	2 366	149
Разходи за лихви по срочни депозити на нефинансови институции и други клиенти	2 752	0	2 752	321	1 317	1 114
Разходи за лихви по спестовни депозити на нефинансови институции и други клиенти	24	0	24	3	16	5
Разходи за лихви по споразумения за обратно изкупуване на ценни книжа	0	0	0	0	0	0
Разходи за лихви по краткосрочни заемни средства	371	0	371	0	357	14
Разходи за лихви по дългосрочни заемни средства	0	0	0	0	0	0
Разходи за лихви по други пасиви	4	4	0	0	0	0
Общо разходи за лихви	11 580	2 483	9 097	2 315	5 000	1 782
НЕТЕН ДОХОД ОТ ЛИХВИ И ДИВИДЕНТИ	22 082	8257	13 825	8 894	4 971	-40
КРЕДИТНИ ПРОВИЗИИ						
Начислени провизии	1 362	0	1 362			
Реинтегрирани провизии	2 557	0	2 557			
Нетни кредитни провизии	-1 195	0	-1 195			
ПЕЧАЛБА/ЗАГУБА ОТ ОБОРОТЕН ПОРТФЕЙЛ						
Печалба/загуба от ценни книжа в оборотен портфейл	398	0	398			
Печалба/загуба от деривати за търговия	1 665	-1	1 666			
Печалба/загуба от други инструменти в оборотен портфейл	-148	0	-148			
Общо печалба/загуба от оборотен портфейл	1 915	-1	1 916			
ПЕЧАЛБА/ЗАГУБА ОТ ИНВЕСТИЦИИ ЗА ПРОДАЖБА						
Печалба/загуба от инвестиции за продажба	-164	0	-164			
Печалба/загуба от инструменти, хеджиращи ефективно инвестициите за продажба	0	0	0			
ПЕЧАЛБА/ЗАГУБА ОТ ИНВЕСТИЦИИ ДО ПАДЕЖ	0	0	0			

(продължава)

(продължение)

(хил. лв.)

	Общо	С лица от групата	С лица извън групата		
			общо	левове	евро
ДРУГИ НЕЛИХВЕНИ ПРИХОДИ					
Приходи от обслужване на кредити	788	0	788		
Приходи от такси по задбалансови условни ангажименти	590	0	590		
Такси за обслужване на депозити	1 549	0	1 549		
Други такси и комисиони	4 798	0	4 798		
Печалба/загуба от активи за препродажба	0	0	0		
Печалба/загуба от продажба на други активи	0	0	0		
Печалба/загуба от валутни сделки	1 672	-1 042	2 714		
Друг нелихвен доход	2 782	1 257	1 525		
НЕЛИХВЕНИ РАЗХОДИ					
Заплати, социално и пенсионно осигуряване	8 529		8 529		
Нетни разходи за използване на дълготрайни материални активи	4 291		4 291		
Други разходи за външни услуги	7 782	835	6 947		
Други нелихвени разходи	6 061	0	6 061		
ПЕЧАЛБА/ЗАГУБА ПРЕДИ ВАЛУТНА ПРЕОЦЕНКА, ИЗВЪНРЕДНИ ПРИХОДИ/РАЗХОДИ И ДАНЪЦИ	10 544	7 636	2 908		
ПЕЧАЛБА/ЗАГУБА ОТ ВАЛУТНА ПРЕОЦЕНКА	1 415	873	542		
ИЗВЪНРЕДНА ПЕЧАЛБА/ЗАГУБА	-17	0	-17		
ДАНЪЦИ	1 806		1 806		
НЕТНА ПЕЧАЛБА/ЗАГУБА	10 136	8 509	1 627		

Източник: БНБ.

1.13. ПАРИЧЕН ПАЗАР

Ноември 2006 г.	Обеми (хил. лв.)				Лихвени проценти			Свръхрезерви* (хил. лв.)
	депозити	репо- сделки	покупки на ДЦК	общ обем	по предоставени депозити	по репо- сделки	среден за деня	
1	374 400	0	1 688	376 088	3.25		3.25	- 198 431
2	365 163	3 550	6 000	374 713	3.23	3.35	3.23	- 273 918
3	352 650	17 130	35 132	404 912	3.25	3.47	3.26	- 276 814
6	315 570	2 460	0	318 030	3.24	3.35	3.24	- 16 467
7	254 450	0	8 618	263 068	3.27		3.27	143 491
8	246 400	0	4 570	250 970	3.26		3.26	158 265
9	322 480	1 034	3 695	327 209	3.24	3.25	3.24	146 561
10	331 050	3 000	2 615	336 665	3.27	3.35	3.27	74 088
13	325 140	3 450	1 743	330 333	3.24	3.31	3.25	- 91 975
14	286 100	2 990	668	289 758	3.28	3.35	3.28	- 121 024
15	261 702	470	17 020	279 192	3.24	3.55	3.24	- 106 037
16	214 550	2 450	22 887	239 887	3.27	3.42	3.27	- 57 199
17	222 676	9 596	4 598	236 870	3.23	3.30	3.23	42 763
20	244 951	1 450	1 544	247 945	3.24	3.35	3.24	106 028
21	243 460	2 945	0	246 405	3.27	3.35	3.27	97 185
22	330 170	470	0	330 640	3.24	3.55	3.25	90 121
23	268 917	2 450	5 417	276 784	3.24	3.42	3.24	115 170
24	302 050	3 000	4 686	309 736	3.27	3.35	3.27	129 708
27	278 150	1 450	0	279 600	3.26	3.35	3.26	179 888
28	251 980	6 180	0	258 160	3.26	3.27	3.26	149 036
29	287 380	3 420	8 484	299 284	3.26	3.45	3.27	77 264
30	877 630	2 950	16 087	896 667	3.26	3.40	3.26	432 336
Средно за месеца	316 228	3 202	6 611	326 042	3.25	3.38	3.25	1 988

* Данните са от сетълмента.

Забележка: Средният лихвен процент за деня е среднопретеглен за извършените през деня операции.

Източник: БНБ.

1.14. БАНКОВ ВАЛУТЕН ПАЗАР
(евро)

Ноември 2006 г.	Търговски банки + БНБ		Българска народна банка	
	Купена валута	Продадена валута	Купена валута	Продадена валута
1	136 347 133	134 131 449	29 816 119	44 170 959
2	133 901 314	145 641 305	30 686 009	36 159 623
3	123 195 269	133 647 086	30 038 958	38 273 162
6	123 451 635	136 561 874	37 198 203	37 846 421
7	120 100 304	126 915 872	37 778 097	31 756 245
8	122 957 463	123 607 420	35 216 975	35 331 604
9	143 803 587	138 369 920	35 203 973	49 402 718
10	113 034 394	138 573 939	36 538 016	31 603 945
13	205 256 480	164 863 630	79 811 091	39 277 407
14	285 455 164	294 123 838	147 617 119	77 062 942
15	152 049 136	149 838 409	62 352 959	39 440 227
16	166 778 854	172 971 060	68 547 960	50 799 587
17	213 932 059	184 823 678	79 574 676	49 660 907
20	156 859 037	165 632 215	42 869 345	46 612 807
21	222 514 566	220 133 686	83 505 964	79 595 241
22	121 327 827	128 951 897	35 737 867	33 397 704
23	157 058 101	153 295 058	52 577 628	45 459 266
24	150 600 776	179 931 638	37 170 813	59 069 109
27	142 988 964	167 817 931	35 432 775	47 138 874
28	112 242 989	130 217 369	25 362 784	29 161 836
29	237 998 605	238 611 759	41 003 814	142 397 307
30	239 252 784	382 840 163	116 538 405	49 797 682
Общо за месеца	3 581 106 441	3 811 501 196	1 180 579 550	1 093 415 573
Среднодневно	162 777 566	173 250 054	53 662 707	49 700 708

Източник: БНБ.

**1.15. КУПЕНА И ПРОДАДЕНА НАЛИЧНА ВАЛУТА
(ПОДРАЗДЕЛЕНИЯ НА ЕВРОТО)
ОТ КАСОВИТЕ СЛУЖБИ НА БНБ***

(хил. евро)		
	Купена валута**	Продадена валута
I.2005	149	728
II.2005	310	1 052
III.2005	273	661
IV.2005	267	860
V.2005	272	569
VI.2005	301	612
VII.2005	294	481
VIII.2005	271	738
IX.2005	196	448
X.2005	196	599
XI.2005	226	907
XII.2005	194	1 020
I.2006	119	648
II.2006	125	1 850
III.2006	149	954
IV.2006	146	602
V.2006	144	896
VI.2006	166	762
VII.2006	231	793
VIII.2006	201	622
IX.2006	190	1 522
X.2006	321	1 979
XI.2006	213	2 861
в т.ч. по дни		
1	3	39
2	14	139
3	7	161
6	3	112
7	9	67
8	9	132
9	3	159
10	14	73
13	4	59
14	6	182
15	7	199
16	19	116
17	15	143
20	9	83
21	8	69
22	36	204
23	11	75
24	3	392
27	13	62
28	14	263
29	2	80
30	4	52

* Операции само с физически лица.

** Включва всички валути, подразделения на еврото.

Източник: БНБ.

1.16. ОСНОВЕН ЛИХВЕН ПРОЦЕНТ

В сила от	ОЛП	
	прост годишен	ефективен годишен
26.I.2005	2.45	2.47
1.II.2005*	1.89	1.91
1.III.2005	1.91	1.93
1.IV.2005	1.95	1.97
1.V.2005	2.03	2.05
1.VI.2005	2.06	2.08
1.VII.2005	2.04	2.06
1.VIII.2005	2.04	2.06
1.IX.2005	2.04	2.06
1.X.2005	2.04	2.06
1.XI.2005	2.04	2.06
1.XII.2005	2.05	2.07
1.I.2006	2.21	2.23
1.II.2006	2.25	2.27
1.III.2006	2.28	2.30
1.IV.2006	2.48	2.51
1.V.2006	2.57	2.60
1.VI.2006	2.56	2.59
1.VII.2006	2.69	2.72
1.VIII.2006	2.80	2.84
1.IX.2006	2.94	2.98
1.X.2006	2.98	3.02
1.XI.2006	3.19	3.24

* В съответствие с Решение № 149 от 16 декември 2004 г. на УС на БНБ в сила от 1 февруари 2005 г. ОЛП се определя по нова методика, която е публикувана на интернет страницата на БНБ (Финансови пазари/ОЛП).

Източник: БНБ.

1.17. ЛИХВЕНИ ПРОЦЕНТИ И ДОХОДНОСТ НА ДЦК
(%)

Показатели	2005 г.											
	I	II	III	IV	V	VI	VII	VIII	IX	X	XI	XII
ОСНОВЕН ЛИХВЕН ПРОЦЕНТ¹ (капитализиран на годишна база)	2.48	1.91	1.93	1.97	2.05	2.08	2.06	2.06	2.06	2.06	2.06	2.07
КРАТКОСРОЧНИ ЛИХВЕНИ ПРОЦЕНТИ (по нов бизнес ² , среднопотеглени)												
Лихвени проценти по новоприети												
депозити на междубанковия пазар в левове	1.93	1.92	1.97	2.09	2.11	2.07	2.06	2.06	2.06	2.07	2.07	2.24
овърнайт	1.89	1.90	1.95	2.05	2.07	2.05	2.06	2.06	2.06	2.06	2.06	2.24
над 1 до 3 дни	1.90	1.88	1.94	2.02	2.13	2.10	2.07	1.96	2.05	2.06	-	-
над 3 дни до 7 дни	2.03	2.09	2.08	2.13	2.17	2.20	2.13	2.08	2.10	2.07	2.08	2.31
над 7 дни до 1 месец	2.95	3.19	4.51	2.96	4.12	2.52	2.43	2.39	2.17	2.35	4.01	4.66
над 1 месец	4.70	2.78	3.52	4.43	4.02	3.97	2.84	-	2.52	3.08	3.02	2.70
Лихвени проценти по овърнайт депозити												
левове	0.58	0.61	0.76	0.60	0.60	0.64	0.65	0.64	0.69	0.65	0.63	0.63
евро	0.50	0.53	0.85	0.56	0.67	0.67	0.68	0.58	0.46	0.48	0.41	0.40
щатски долари	0.35	0.33	0.55	0.32	0.50	0.32	0.45	0.81	0.35	0.43	0.35	0.39
Лихвени проценти по срочни депозити												
левове	2.98	2.97	3.24	3.28	3.21	3.39	3.30	3.31	3.28	3.31	3.30	3.37
евро	2.11	2.02	2.37	2.03	2.14	2.24	2.26	2.23	2.20	2.22	2.21	2.35
щатски долари	1.71	1.65	1.81	1.67	1.75	1.87	1.82	1.87	1.88	1.89	2.13	2.24
Лихвени проценти по краткосрочни кредити ³												
левове	8.04	8.00	8.39	9.72	8.78	9.17	7.55	7.43	6.95	7.14	9.08	7.69
евро	6.05	7.25	6.42	5.26	5.98	6.58	6.11	6.45	6.86	6.49	6.05	6.10
щатски долари	8.23	6.81	7.52	8.07	9.67	6.33	8.03	9.00	7.55	8.92	4.63	9.38
Лихвени проценти по репосделки												
левове	2.39	2.02	-	-	-	-	-	-	-	-	-	-
евро	2.02	-	-	-	-	-	-	-	-	-	-	-
щатски долари	-	-	-	-	-	-	-	-	-	-	-	-
Доходност на емисиите от краткосрочни ДЦК	2.48	2.42	2.30	-	2.26	-	-	2.12	-	2.22	-	-
ДЪЛГОСРОЧНИ ЛИХВЕНИ ПРОЦЕНТИ (по нов бизнес ² , среднопотеглени)												
Лихвени проценти по дългосрочни кредити												
левове	12.59	11.88	10.89	10.66	11.70	11.30	11.58	11.61	11.01	10.40	9.86	9.74
евро	8.03	7.43	7.57	8.42	7.03	8.42	8.20	8.17	8.48	8.47	7.87	7.68
щатски долари	12.06	10.03	8.63	8.84	10.09	10.23	10.67	8.67	8.87	8.38	9.66	8.33
Спестовни депозити на домакинства и НТООД												
левове	1.85	1.89	1.92	1.91	1.92	1.94	1.93	1.96	1.98	2.00	2.05	2.08
евро	0.98	1.01	1.01	1.03	1.05	1.06	1.10	1.11	1.12	1.13	1.15	1.18
щатски долари	0.50	0.51	0.52	0.52	0.56	0.57	0.63	0.64	0.64	0.65	0.75	0.80
Доходност на емисиите от дългосрочни ДЦК												
левове	4.21	3.46	3.66	3.16	3.24	3.82	3.20	3.01	3.05	3.25	2.97	3.01
евро	4.99	-	-	-	-	-	-	-	-	-	-	-

(продължава)

Показатели	2006 г.										
	I	II	III	IV	V	VI	VII	VIII	IX	X	XI
ОСНОВЕН ЛИХВЕН ПРОЦЕНТ ¹ (капитализиран на годишна база)	2.23	2.27	2.30	2.51	2.60	2.59	2.72	2.84	2.98	3.02	3.24
КРАТКОСРОЧНИ ЛИХВЕНИ ПРОЦЕНТИ (по нов бизнес ² , среднопотеглени)											
Лихвени проценти по новоприети депозити на междубанковия пазар в левове	2.28	2.31	2.53	2.62	2.61	2.75	2.83	2.99	3.03	3.26	3.31
овърнайт	2.27	2.31	2.52	2.61	2.60	2.74	2.83	2.99	3.03	3.26	3.31
над 1 до 3 дни	2.29	2.32	2.54	2.65	2.59	-	2.84	-	-	3.30	3.32
над 3 дни до 7 дни	2.31	2.33	2.57	2.61	2.65	2.78	2.84	3.04	3.05	3.37	3.36
над 7 дни до 1 месец	5.75	2.97	2.90	3.42	3.20	3.35	3.20	3.40	3.30	3.56	3.39
над 1 месец	4.71	-	3.88	3.89	4.31	3.79	-	-	4.01	4.05	-
Лихвени проценти по овърнайт депозити											
левове	0.58	0.57	0.61	0.62	0.60	0.60	0.61	0.62	0.62	0.65	0.69
евро	0.45	0.47	0.48	0.52	0.48	0.54	0.55	0.54	0.53	0.52	0.54
щатски долари	0.41	0.59	0.49	0.55	0.79	0.87	1.25	1.15	1.29	1.40	1.15
Лихвени проценти по срочни депозити											
левове	3.33	3.52	3.61	3.46	3.47	3.51	3.36	3.52	3.45	3.50	3.49
евро	2.34	2.35	2.42	2.36	2.51	2.42	2.57	2.47	2.49	2.58	2.56
щатски долари	2.31	2.22	2.31	2.42	2.37	2.77	2.57	2.61	2.61	2.56	2.68
Лихвени проценти по краткосрочни кредити ³											
левове	8.17	9.15	8.28	8.34	8.34	8.07	8.59	7.96	9.17	7.99	8.56
евро	5.97	5.52	6.02	6.04	6.43	6.50	6.69	7.04	6.76	7.60	7.49
щатски долари	8.48	8.17	7.56	8.04	8.56	6.88	8.19	8.41	6.97	8.53	9.15
Лихвени проценти по репосделки											
левове	-	-	-	-	-	-	-	-	-	-	-
евро	-	-	-	-	-	-	-	-	-	-	-
щатски долари	-	-	-	-	-	-	-	-	-	-	-
Доходност на емисиите от краткосрочни ДЦК	2.27	-	2.58	-	-	-	-	-	3.11	-	-
ДЪЛГОСРОЧНИ ЛИХВЕНИ ПРОЦЕНТИ (по нов бизнес ² , среднопотеглени)											
Лихвени проценти по дългосрочни кредити											
левове	10.14	9.92	9.57	9.63	9.54	9.68	9.66	9.57	9.84	9.73	9.47
евро	8.11	7.74	7.58	7.74	8.28	7.48	7.67	7.49	7.95	7.61	8.16
щатски долари	13.52	6.95	11.50	8.71	10.11	9.76	11.08	9.08	9.10	8.41	8.63
Спестовни депозити на домакинства и НТООД											
левове	2.12	2.16	2.20	2.24	2.26	2.28	2.31	2.33	2.37	2.39	2.41
евро	1.20	1.26	1.29	1.32	1.34	1.32	1.36	1.39	1.43	1.51	1.50
щатски долари	0.81	0.83	0.91	0.92	0.93	0.97	0.99	1.02	1.03	1.04	1.07
Доходност на емисиите от дългосрочни ДЦК											
левове	3.57	3.51	3.76	4.26	4.12	4.35	4.74	-	-	4.00	4.05
евро	-	-	-	-	-	-	-	-	-	-	-

¹ За целите на сравнението ОЛП се публикува капитализиран на годишна база. От 1 февруари 2005 г. ОЛП е за календарен месец и се капитализира при бройна конвенция „30/360“. До 31 януари 2005 г. се посочва ОЛП, в сила в края на месеца, капитализиран на годишна база при конвенция „брой дни от емисия до падеж на тримесечните ДЦК/360“.

² Категорията *нов бизнес* по отношение на срочните депозити, репосделките и кредитите включва новодоговорените споразумения през отчетния период (всички договори и условия, които определят за пръв път лихвен процент по депозит, репосделка или кредит, и всички нови преговаряния на условията по отношение на вече съществуващ инструмент, включително и тези, които са прекратени/падежирани през отчетния период), както и преговорените при същите условия депозити/репосделки през периода. Лихвените проценти и обеми по *нов бизнес* за овърнайт и спестовни депозити са равни на тези по салда в края на отчетния период.

³ Лихвените проценти по краткосрочни кредити включват и овърдрафт.

Източник: БНБ.

1.18. МЕСЕЧНИ ЛИХВЕНИ ПРОЦЕНТИ

	Номинални		Реални*	
	краткосрочни левови кредити	левови депозити (над 1 ден до 1 месец)	краткосрочни левови кредити	левови депозити (над 1 ден до 1 месец)
2005				
януари	0.65	0.22	-0.09	-0.52
февруари	0.64	0.22	-0.22	-0.64
март	0.67	0.25	0.34	-0.08
април	0.78	0.25	-0.29	-0.82
май	0.70	0.24	1.19	0.72
юни	0.73	0.26	2.07	1.59
юли	0.61	0.25	0.51	0.15
август	0.60	0.25	0.01	-0.33
септември	0.56	0.25	-0.82	-1.13
октомври	0.58	0.25	-0.60	-0.92
ноември	0.73	0.25	-0.26	-0.73
декември	0.62	0.25	-0.21	-0.57
2006				
януари	0.66	0.25	-0.18	-0.59
февруари	0.73	0.27	-2.22	-2.68
март	0.66	0.28	0.39	0.00
април	0.67	0.26	0.23	-0.18
май	0.67	0.27	0.71	0.31
юни	0.65	0.27	2.26	1.87
юли	0.69	0.25	1.15	0.71
август	0.64	0.26	0.87	0.48
септември	0.73	0.26	0.44	-0.04
октомври	0.64	0.26	-0.61	-0.98
ноември	0.69	0.26	-0.72	-1.14

*Реалните лихвени равнища се определят от средните за месеца лихвени проценти, дефлирани с отчетената за месеца инфлация.

Източник: БНБ.

1.19. ЛИХВЕН ДИФЕРЕНЦИАЛ МЕЖДУ ОСНОВНИЯ ЛИХВЕН ПРОЦЕНТ И МЕСЕЧНИЯ ЛИБОР ЗА ЕВРОТО (%)

Дата	ОЛП	Лихвен процент (евро) (If)	Лихвен диференциал ²
	ефективна годишна стойност (I) ¹		
1.П.2005	1.91	2.11	-0.19
1.П.2005	1.93	2.10	-0.17
1.ІV.2005	1.97	2.10	-0.13
1.V.2005	2.05	2.11	-0.06
1.VI.2005	2.08	2.10	-0.03
1.VII.2005	2.06	2.11	-0.05
1.VIII.2005	2.06	2.11	-0.05
1.IX.2005	2.06	2.11	-0.05
3.X.2005	2.06	2.12	-0.06
1.XI.2005	2.06	2.13	-0.07
1.XII.2005	2.07	2.41	-0.33
1.I.2006	2.23	2.40	-0.16
1.П.2006	2.27	2.39	-0.11
1.П.2006	2.30	2.60	-0.29
3.IV.2006	2.51	2.65	-0.13
2.V.2006	2.60	2.67	-0.07
1.VI.2006	2.59	2.82	-0.22
1.VII.2006	2.72	2.90	-0.17
1.VIII.2006	2.84	3.04	-0.19
1.IX.2006	2.98	3.10	-0.12
1.X.2006	3.02	3.29	-0.26
1.XI.2006	3.24	3.37	-0.13

¹ Изчислена на годишна база.

² Изчислен по формулата: $ID = \left[\frac{1 + I / 100}{1 + If / 100} - 1 \right] \times 100$

Източник: БНБ, Reuters.

1.20. КОТИРОВКИ НА БЪЛГАРСКИТЕ ЕВРООБЛИГАЦИИ И ГЛОБАЛНИ ОБЛИГАЦИИ

Дата	Еврооблигации (евро на 100 евро номинал)		Глобални облигации в евро (евро на 100 евро номинал)		Глобални облигации в щатски долари (щ.д. на 100 щ.д. номинал)	
	купува	продава	купува	продава	купува	продава
2.X.2006	101.37	101.58	118.12	118.46	117.58	117.93
3.X.2006	101.37	101.58	118.07	118.44	117.78	118.11
4.X.2006	101.32	101.51	118.13	118.41	117.78	118.12
5.X.2006	101.30	101.48	118.12	118.47	117.84	118.32
6.X.2006	101.30	101.47	117.93	118.31	117.68	117.91
9.X.2006	101.29	101.46	117.90	118.25	117.42	117.70
10.X.2006	101.28	101.45	117.62	117.95	117.11	117.36
11.X.2006	101.26	101.44	117.52	117.87	116.95	117.21
12.X.2006	101.23	101.42	117.53	117.87	116.69	117.16
13.X.2006	101.21	101.42	117.41	117.79	116.48	116.92
16.X.2006	101.20	101.41	117.40	117.75	116.39	116.93
17.X.2006	101.19	101.40	117.60	117.94	116.80	117.26
18.X.2006	101.18	101.40	117.58	117.95	116.89	117.26
19.X.2006	101.15	101.39	117.45	117.84	116.77	117.19
20.X.2006	101.14	101.38	117.43	117.79	116.66	117.10
23.X.2006	101.09	101.32	117.16	117.57	116.32	116.81
24.X.2006	101.08	101.32	117.15	117.50	116.38	116.80
25.X.2006	101.06	101.29	117.10	117.47	116.39	116.90
26.X.2006	101.06	101.28	117.25	117.59	117.04	117.67
27.X.2006	101.05	101.28	117.48	117.87	117.56	118.01
30.X.2006	101.03	101.27	117.61	117.95	117.69	118.10
31.X.2006	101.03	101.26	117.87	118.24	117.90	118.51
1.XI.2006	101.00	101.26	118.15	118.42	118.29	118.68
2.XI.2006	101.01	101.24	117.97	118.29	118.25	118.63
3.XI.2006	101.01	101.22	117.83	118.21	118.07	118.56
6.XI.2006	101.00	101.21	117.61	118.00	117.44	117.85
7.XI.2006	101.00	101.21	117.66	118.04	117.75	118.26
8.XI.2006	100.99	101.19	117.63	118.01	117.99	118.41
9.XI.2006	100.98	101.18	117.67	118.06	117.96	118.42
10.XI.2006	100.93	101.10	117.98	118.28	118.19	118.50
13.XI.2006	100.93	101.10	117.91	118.26	118.22	118.57
14.XI.2006	100.92	101.09	117.99	118.31	118.29	118.72
15.XI.2006	100.89	101.06	117.89	118.27	118.37	118.67
16.XI.2006	100.81	101.03	117.76	118.11	118.46	118.84
17.XI.2006	100.80	101.03	117.89	118.21	118.44	118.71
20.XI.2006	100.79	101.01	117.97	118.28	118.60	119.05
21.XI.2006	100.78	100.99	118.05	118.38	118.75	119.00
22.XI.2006	100.77	100.98	118.07	118.40	118.77	119.18
23.XI.2006	100.76	100.96	117.93	118.29	118.87	119.13
24.XI.2006	100.72	100.95	118.12	118.51	118.98	119.23
27.XI.2006	100.73	100.93	118.14	118.49	119.00	119.26
28.XI.2006	100.73	100.92	118.22	118.57	119.18	119.39
29.XI.2006	100.70	100.88	118.18	118.54	119.31	119.55
30.XI.2006	100.69	100.88	118.22	118.57	119.51	119.69

Забележка: Осреднени котировки по методология на ISMA (International Securities Market Association).

Източник: Reuters

2 Външен сектор

2.1. ПЛАТЕЖЕН БАЛАНС*

	Месечни данни												Акумулирани данни от началото на годината		Акумулирани данни за последните 12 месеца		
	2006												към 31.X.		към 31.X.		
	X	XI	XII	I	II	III	IV	V	VI	VII	VIII	IX	X	2005	2006	2005	2006
А. Текуща сметка ¹	-349.9	-436.0	-414.9	-431.8	-245.3	-438.6	-355.3	-266.4	-96.6	-11.2	-82.8	-207.6	-525.2	-1576.1	-2660.7	-2211.1	-3511.6
Стоки: кредит (FOB)	915.7	890.2	860.1	819.0	876.8	976.6	995.3	984.2	1058.8	1072.3	1066.6	1050.5	1060.2	7716.1	9960.3	9163.8	11710.5
Стоки: дебит (FOB)	-1341.3	-1375.4	-1315.1	-1158.2	-1151.5	-1398.0	-1324.2	-1431.6	-1409.8	-1495.7	-1556.5	-1430.3	-1605.0	-11118.7	-13960.7	-13329.8	-16651.2
<i>Търговски баланс ²</i>	<i>-425.7</i>	<i>-485.3</i>	<i>-455.0</i>	<i>-339.2</i>	<i>-274.7</i>	<i>-421.4</i>	<i>-328.9</i>	<i>-447.3</i>	<i>-350.9</i>	<i>-423.4</i>	<i>-489.9</i>	<i>-379.8</i>	<i>-544.8</i>	<i>-3402.6</i>	<i>-4000.4</i>	<i>-4166.0</i>	<i>-4940.7</i>
Услуги: кредит	220.9	183.4	205.4	168.7	174.5	187.0	171.8	320.8	489.6	634.3	622.0	417.3	232.1	3094.0	3418.3	3476.5	3807.1
Транспорт ³	57.7	50.1	54.9	50.3	51.9	59.0	53.7	82.3	118.9	152.4	146.7	105.4	64.2	798.2	884.6	902.4	989.7
Пътувания ⁴	90.4	60.8	83.9	75.4	69.6	80.9	69.8	161.4	290.3	413.3	396.5	240.1	88.9	1810.1	1886.2	1959.3	2030.9
Други услуги	72.8	72.5	66.6	43.1	53.0	47.1	48.3	77.1	80.5	68.6	78.8	71.9	79.0	485.7	647.5	614.8	786.5
Услуги: дебит	-254.6	-253.5	-253.2	-258.7	-222.0	-248.1	-267.2	-260.5	-272.9	-294.0	-323.8	-320.4	-303.0	-2298.6	-2770.5	-2741.0	-3277.2
Транспорт ³	-91.2	-85.9	-78.5	-89.0	-77.5	-82.1	-94.3	-97.5	-91.3	-109.2	-123.9	-116.6	-113.2	-802.5	-994.6	-951.4	-1158.9
Пътувания ⁴	-86.2	-82.8	-75.5	-93.3	-74.6	-80.6	-86.0	-95.4	-98.1	-103.7	-127.1	-127.2	-113.7	-882.1	-999.8	-1038.9	-1158.1
Други услуги	-77.2	-84.8	-99.2	-76.4	-69.9	-85.5	-86.8	-67.6	-83.5	-81.0	-72.8	-76.6	-76.0	-614.0	-776.1	-750.8	-960.1
<i>Услуги, нето</i>	<i>-33.6</i>	<i>-70.0</i>	<i>-47.8</i>	<i>-89.9</i>	<i>-47.6</i>	<i>-61.1</i>	<i>-95.4</i>	<i>60.3</i>	<i>216.8</i>	<i>340.3</i>	<i>298.2</i>	<i>96.9</i>	<i>-70.9</i>	<i>795.4</i>	<i>647.7</i>	<i>735.4</i>	<i>529.9</i>
<i>Стоки и нефакторни услуги, нето</i>	<i>-459.3</i>	<i>-555.3</i>	<i>-502.8</i>	<i>-429.1</i>	<i>-322.3</i>	<i>-482.5</i>	<i>-424.2</i>	<i>-387.0</i>	<i>-134.2</i>	<i>-83.1</i>	<i>-191.7</i>	<i>-282.9</i>	<i>-615.7</i>	<i>-2607.2</i>	<i>-3352.7</i>	<i>-3430.6</i>	<i>-4410.8</i>
Доход: кредит	105.7	94.0	100.2	112.5	92.8	88.4	89.0	98.3	97.8	109.0	103.5	115.1	121.4	985.8	1027.8	1171.8	1222.0
Компенсации на наетите ⁵	82.8	73.4	76.0	76.2	73.3	69.7	73.5	82.3	81.3	78.9	86.7	98.6	101.7	752.6	822.2	904.8	971.7
Инвестиционен доход	22.9	20.6	24.2	36.3	19.5	18.7	15.4	16.0	16.6	30.1	16.8	16.5	19.7	233.2	205.6	267.0	250.3
Прекри инвестиции	0.0	0.4	0.2	0.0	0.0	0.0	0.2	0.1	0.3	0.0	0.0	0.0	0.1	0.7	1.1	0.8	1.7
Порфейлни инвестиции	16.4	15.1	16.9	13.8	12.8	12.9	10.1	9.4	9.1	9.2	8.5	8.2	10.0	166.2	104.2	186.2	136.1
Други инвестиции	6.5	5.1	7.1	22.5	6.6	5.7	5.1	6.4	7.2	20.8	8.2	8.2	9.5	66.2	100.3	80.0	112.5
Доход: дебит	-76.9	-73.8	-108.5	-150.6	-73.8	-84.4	-77.5	-61.8	-107.1	-168.7	-71.8	-105.2	-97.4	-752.2	-998.4	-900.9	-1180.6
Компенсации на наетите	-0.9	-0.8	-1.6	-0.7	-1.1	-0.7	-3.2	-0.9	-1.8	-5.9	-1.7	-1.2	-3.8	-8.2	-21.0	-9.8	-23.3
Инвестиционен доход	-76.0	-73.0	-106.9	-149.9	-72.6	-83.7	-74.3	-61.0	-105.3	-162.7	-70.1	-104.0	-93.7	-744.0	-977.3	-891.1	-1157.3
Прекри инвестиции	-55.2	-57.2	-80.4	-30.7	-34.5	-52.2	-54.1	-41.1	-68.2	-120.1	-48.7	-69.8	-71.1	-398.7	-590.4	-501.8	-728.1
Порфейлни инвестиции	-1.4	-0.6	-1.1	-106.0	-18.2	-0.1	0.0	-0.1	0.0	-27.2	-0.1	0.0	-0.1	-172.6	-151.7	-176.4	-153.4
Други инвестиции	-19.4	-15.2	-25.4	-13.2	-19.9	-31.4	-20.2	-19.9	-37.1	-15.5	-21.4	-34.2	-22.5	-172.7	-235.2	-213.0	-275.8
<i>Доход, нето</i>	<i>28.8</i>	<i>20.2</i>	<i>-8.3</i>	<i>-38.1</i>	<i>19.1</i>	<i>4.0</i>	<i>11.5</i>	<i>36.5</i>	<i>-9.2</i>	<i>-59.7</i>	<i>31.6</i>	<i>9.8</i>	<i>24.0</i>	<i>233.6</i>	<i>29.4</i>	<i>270.9</i>	<i>41.4</i>

(продължава)

2.1. ПЛАТЕЖЕН БАЛАНС*
 (продължение)

	Месечни данни												Акумулирани данни от началото на годината		Акумулирани данни за последните 12 месеца		
	2006												към 31.X.		към 31.X.		
	X	XI	XII	I	II	III	IV	V	VI	VII	VIII	IX	X	2005	2006	2005	2006
<i>Стоки, нефакторни услуги и доход, нето</i>	-430.5	-535.1	-511.0	-467.2	-303.2	-478.5	-412.8	-350.5	-143.4	-142.8	-160.0	-273.1	-591.7	-2373.6	-3323.3	-3159.7	-4369.4
<i>Текущи трансфери, нето</i>	80.6	99.1	96.1	35.5	57.9	39.9	57.5	84.1	46.9	131.5	77.3	65.5	66.5	797.5	662.6	948.6	857.8
Текущи трансфери, кредит	95.2	115.9	110.0	48.7	69.0	51.7	68.7	97.9	62.0	143.5	92.1	84.1	82.9	945.8	800.6	1125.9	1026.6
Текущи трансфери, дебит	-14.6	-16.8	-13.9	-13.3	-11.1	-11.9	-11.2	-13.8	-15.1	-11.9	-14.8	-18.5	-16.4	-148.4	-138.0	-177.3	-168.7
Б. Капиталова сметка ^{1,6}	0.0	-0.1	0.0	0.4	2.9	0.7	0.3	0.1	0.0	0.0	0.0	0.2	0.0	-0.9	4.6	-0.9	4.4
Капиталови трансфери, нето	0.0	-0.1	0.0	0.4	2.9	0.7	0.3	0.1	0.0	0.0	0.0	0.2	0.0	-0.9	4.6	-0.9	4.4
<i>Общо за групи А и Б</i>	<i>-349.9</i>	<i>-436.1</i>	<i>-414.9</i>	<i>-431.4</i>	<i>-242.4</i>	<i>-437.9</i>	<i>-354.9</i>	<i>-266.3</i>	<i>-96.6</i>	<i>-11.2</i>	<i>-82.8</i>	<i>-207.4</i>	<i>-525.2</i>	<i>-1577.1</i>	<i>-2656.1</i>	<i>-2212.1</i>	<i>-3507.2</i>
В. Финансова сметка ^{1,6}	531.0	210.3	546.6	121.4	293.4	423.9	655.3	779.0	305.6	426.6	-60.8	621.5	283.4	1970.6	3849.1	3050.4	4606.0
<i>Преки инвестиции, нето</i>	<i>364.1</i>	<i>-81.2</i>	<i>457.4</i>	<i>209.7</i>	<i>281.1</i>	<i>276.3</i>	<i>330.1</i>	<i>499.9</i>	<i>308.3</i>	<i>231.5</i>	<i>405.5</i>	<i>228.7</i>	<i>384.9</i>	<i>2024.2</i>	<i>3155.9</i>	<i>3192.2</i>	<i>3532.2</i>
Преки инвестиции в чужбина	-0.2	-10.0	-1.8	-3.9	-11.2	-10.9	-0.5	-2.9	-1.9	-2.7	-9.4	-2.4	-0.6	-237.4	-46.2	-42.5	-57.9
Дялов капитал	-3.3	-9.0	-5.1	-0.8	-6.1	-7.6	-0.2	-3.1	-2.9	-7.8	-5.0	-2.8	-0.6	-38.6	-37.0	-42.4	-51.1
Друг капитал	3.5	-0.5	3.8	-3.1	-5.0	-3.3	-0.2	0.2	1.0	5.1	-4.4	0.4	0.0	-194.3	-9.2	4.2	-5.9
Ренистирана печалба	-0.4	-0.4	-0.4	0.0	0.0	0.0	0.0	0.0	0.0	0.0	0.0	0.0	0.0	-4.4	0.0	-4.3	-0.9
Преки инвестиции в България ⁷	464.0	-71.2	641.1	213.5	292.2	287.2	330.5	502.8	310.2	234.3	414.9	231.1	385.5	1756.2	3202.1	2729.3	3771.9
Дялов капитал	122.3	114.3	170.3	142.7	114.5	161.8	128.6	151.2	94.7	182.1	171.4	223.0	321.7	622.0	1691.7	1599.0	1976.3
Друг капитал ⁸	324.1	-195.3	461.1	52.4	150.4	91.3	183.0	326.6	200.3	31.8	215.3	-12.3	35.7	944.4	1274.6	870.2	1540.4
Ренистирана печалба	17.7	9.8	9.7	18.4	27.4	34.0	18.9	25.1	15.2	20.4	28.2	20.3	28.0	189.8	235.8	260.1	255.3
Сливания и придобивания, нето ⁹	-99.7	0.0	-181.9	0.0	0.0	0.0	0.0	0.0	0.0	0.0	0.0	0.0	0.0	505.3	0.0	505.3	-181.9
Портфейлни инвестиции – активи ¹⁰	47.9	2.7	-54.6	-0.6	-1.9	-53.9	-37.7	13.0	8.8	-4.1	-20.5	5.3	-124.5	44.8	-216.1	-8.0	-268.0
Акции	0.9	0.5	1.0	-0.7	-0.6	-1.3	-5.3	0.7	0.9	-1.3	-4.9	-4.9	-2.2	-2.2	-19.4	-19.5	-18.0
Облигации	47.0	2.2	-55.5	0.1	-1.3	-52.7	-32.4	12.3	7.8	-2.8	-15.6	10.2	-122.3	47.0	-196.6	11.5	-250.0
Портфейлни инвестиции – пасиви	-57.1	-17.3	-8.7	18.9	7.2	106.4	1.8	-1.3	-55.1	17.8	117.0	-11.2	214.6	-1324.9	416.1	-1294.8	390.1
Акции	0.3	9.9	-12.2	22.9	4.2	0.9	10.6	1.8	-33.0	1.5	-1.0	2.5	63.9	73.6	74.3	78.9	72.0
Облигации	-57.4	-27.3	3.5	-3.9	3.0	105.5	-8.8	-3.1	-22.1	16.3	118.0	-13.6	150.7	-1398.4	341.8	-1373.7	318.1
Други инвестиции – активи	72.9	68.8	-432.1	19.2	-149.6	-539.7	184.6	-226.4	-16.6	-84.8	-690.5	-213.8	-31.0	380.4	-1748.6	82.5	-2111.8
Търговски кредити, нето ¹¹	7.5	7.4	7.4	-257.2	-17.7	-17.7	-20.7	-20.5	-20.6	0.0	0.0	0.0	18.6	-43.6	-335.9	-84.1	-321.1
Заеми	-14.1	18.4	-2.6	5.9	18.1	-9.3	-20.0	-38.8	-2.9	-10.5	4.6	0.5	-1.4	-46.3	-53.7	-50.5	-37.8
Търговски банки	-15.6	19.0	-1.0	4.9	17.9	-8.6	-18.5	-28.1	-3.4	11.1	5.3	0.9	-1.4	-35.9	-19.9	-42.3	-1.9
Други сектори	1.5	-0.5	-1.6	1.1	0.2	-0.7	-1.4	-10.8	0.4	-21.6	-0.7	-0.4	0.0	-10.4	-33.8	-8.2	-35.9

(продължава)

2.1. ПЛАТЕЖЕН БАЛАНС*
(продължение)

	Месечни данни												Акумулирани данни от началото на годината		Акумулирани данни за последните 12 месеца		
	2005						2006						към 31.X.		към 31.X.		
	X	XI	XII	I	II	III	IV	V	VI	VII	VIII	IX	X	2005	2006	2005	2006
Валута и депозити	79.9	36.3	-443.0	285.9	-163.5	-506.9	222.8	-152.0	-15.4	-54.7	-684.6	-244.1	-48.8	-51.8	-1361.3	-385.7	-1767.9
Търговски банки	77.7	34.1	-445.3	290.9	-158.5	-501.9	222.8	-152.0	-15.4	-54.7	-684.6	-244.1	-48.8	71.0	-1346.3	-235.2	-1757.5
Други сектори ¹²	2.2	2.2	2.2	-5.0	-5.0	-5.0	0.0	0.0	0.0	0.0	0.0	0.0	0.0	-122.8	-15.0	-150.5	-10.5
Други активи	-0.3	6.7	6.1	-15.4	13.4	-5.9	2.5	-15.0	22.4	-19.6	-10.6	29.7	0.6	522.1	2.3	602.8	15.1
Други инвестиции – пасиви	103.2	237.4	584.5	-125.9	156.7	634.8	176.6	493.7	60.1	266.1	127.7	612.4	-160.6	846.1	2241.7	1078.6	3063.5
Търговски кредити, нето ¹³	19.3	19.0	19.1	11.8	11.7	11.8	63.8	62.7	62.9	10.9	10.8	10.9	0.0	187.2	257.3	212.0	295.5
Заеми	112.4	35.7	363.0	-225.9	238.8	310.8	0.7	440.0	195.8	198.1	180.2	387.7	-165.9	617.7	1560.3	682.7	1959.0
Държавно управление	8.6	5.2	-36.3	-189.0	-22.0	-3.6	6.5	1.3	-20.6	9.3	1.1	-17.3	-0.5	-66.0	-235.0	-66.5	-266.1
Търговски банки	-17.0	-39.9	188.8	-155.7	88.0	158.2	-108.7	126.7	137.7	-70.1	4.4	57.7	-66.6	319.4	171.6	479.5	320.4
Други сектори ⁸	120.8	70.4	210.5	118.9	172.8	156.1	102.9	312.0	78.8	258.9	174.7	347.3	-98.7	364.4	1623.7	269.7	1904.6
Депозити на нерезиденти	-15.8	193.0	197.4	73.9	-89.3	280.3	118.7	-64.0	-166.2	53.8	-42.9	187.5	34.8	-5.6	386.5	169.1	776.9
Други пасиви	-12.6	-10.4	5.0	14.4	-4.5	32.0	-6.7	55.1	-32.5	3.3	-20.4	26.3	-29.5	46.7	37.5	14.9	32.2
<i>Общо за групи А, Б и В</i>	<i>181.1</i>	<i>-225.8</i>	<i>131.7</i>	<i>-310.0</i>	<i>51.0</i>	<i>-14.1</i>	<i>300.4</i>	<i>512.6</i>	<i>209.0</i>	<i>415.4</i>	<i>-143.5</i>	<i>414.1</i>	<i>-241.8</i>	<i>393.5</i>	<i>1193.0</i>	<i>838.4</i>	<i>1098.9</i>
Г. Грешки и пропуски	-170.5	379.9	-172.1	-205.0	89.6	170.6	-4.7	-42.3	-67.2	1.4	-13.5	-77.9	455.1	62.1	306.0	6.6	513.7
ОБЩ БАЛАНС (общо за групи А, Б, В и Г)	10.6	154.1	-40.4	-515.1	140.6	156.5	295.6	470.4	141.8	416.8	-157.0	336.2	213.3	455.7	1499.0	844.9	1612.6
Д. Резерви и друго финансиране	-10.6	-154.1	40.4	515.1	-140.6	-156.5	-295.6	-470.4	-141.8	-416.8	157.0	-336.2	-213.3	-455.7	-1499.0	-844.9	-1612.6
Резервни активи на БНБ ¹⁴	6.3	-237.7	214.0	526.7	25.8	-140.8	-286.6	-461.5	-126.5	-413.0	165.9	-321.0	-208.2	-300.6	-1239.2	-676.3	-1262.8
Ползвани кредити от МВФ, нето	-17.0	-32.5	-173.6	-11.7	-166.4	-15.7	-9.0	-8.9	-15.3	-3.8	-8.8	-15.2	-5.1	-155.0	-259.8	-168.6	-465.9
Извънредно финансиране	0.0	116.1	0.0	0.0	0.0	0.0	0.0	0.0	0.0	0.0	0.0	0.0	0.0	0.0	0.0	0.0	116.1

* Аналитично представяне на платежния баланс в съответствие с 5-ото издание на „Ръководство по платежен баланс“ на МВФ.

¹ Предварителни данни. Данните за юли 2006 г. са ревизиранни.

² Данни от митнически декларации, допълнени с данни от НСИ и обработени от БНБ. Данните са съгласувани с НСИ. Оценката на вноса по цени FOB е въз основа на методологията на БНБ и НСИ.

³ Оценки по методологията на БНБ и на Министерството на икономиката.

⁴ Оценки по методологията на БНБ.

⁵ Отрицателният знак (-) показва изтичане на капитал (нарастване на активи или намаляване на пасиви).

⁶ Данни от фирми с чуждестранно участие. Агенцията за приватизация, НСИ, Централния депозитар, търговските банки и др. Данните за 2005 г. и 2006 г. включват само реинвестираната печалба на търговските банки.

⁷ На базата на получените в БНБ отчети за задълженията по финансови кредити на местни лица към чужбина. Поради тримесечната отчетност на тези задължения данните подлежат на ревизия.

⁸ В статията се отразяват сделките, които представляват придобивания или сливания.

⁹ По данни от търговските банки.

¹⁰ Включени са отчетените външни вземания на страната по търговски кредити (платени аванси и вземания от доставчици). Поради тримесечната отчетност на тези задължения данните подлежат на ревизия.

¹¹ Данни на Банката за международни разплащания (BIS) за 2005 г. и януари – март 2006 г. За периода април – октомври 2006 г. данните подлежат на ревизия.

¹² Включени са отчетените външни задължения на страната по търговски кредити (получени аванси и задължения към доставчици). Поради тримесечната отчетност на тези задължения данните подлежат на ревизия.

¹³ Не се включват изменението на резервните активи на БНБ, дължащи се на курсови разлики. Отрицателният знак (-) показва увеличение на резервните активи, а положителният (+) – намаляване.

¹⁴ Не се включват изменението на резервните активи на БНБ, дължащи се на курсови разлики. Отрицателният знак (-) показва увеличение на резервните активи, а положителният (+) – намаляване.

2.2. ИЗНОС И ВНОС

2.2.1. ИЗНОС. НАЧИН НА ИЗПОЛЗВАНЕ, 2006 г.

(млн. евро)

Групи стоки	I	II	III	I трим.	IV	V	VI	II трим.	VII	VIII	IX	III трим.	X	Общо
Потребителски стоки	211.5	231.5	252.4	695.4	210.6	226.5	265.1	702.1	265.0	248.4	262.7	776.1	264.8	2438.3
Храни	22.9	25.8	32.2	81.0	33.9	33.1	38.3	105.3	34.7	36.1	43.3	114.0	46.7	346.9
Цигари	0.8	1.5	1.8	4.1	1.0	1.2	1.4	3.6	1.7	1.3	1.4	4.4	1.4	13.5
Напитки	4.9	8.0	6.5	19.4	4.3	5.3	6.8	16.3	6.9	8.2	8.1	23.2	11.1	69.9
Дрехи и обувки	129.4	136.1	142.8	408.4	111.9	119.8	148.5	380.2	156.2	136.3	139.7	432.1	129.6	1350.3
Лекарства и козметика	11.4	13.5	15.4	40.3	13.3	15.5	16.5	45.3	13.4	17.0	15.5	45.9	16.7	148.2
Мебели и дом. обзавеждане	24.4	27.0	30.4	81.8	25.7	29.3	31.7	86.7	29.6	28.4	33.1	91.1	36.4	296.0
Други	17.6	19.5	23.2	60.4	20.4	22.3	22.0	64.7	22.6	21.2	21.6	65.4	23.0	213.5
Суровини и материали	303.7	361.5	401.9	1067.1	421.1	490.0	493.7	1404.8	489.9	499.7	506.9	1496.5	502.4	4470.8
Чугун, желязо и стомана	49.1	59.8	72.0	180.9	73.5	78.7	80.3	232.5	74.6	87.7	67.7	230.0	76.1	719.4
Цветни метали	70.9	99.5	116.6	287.1	132.4	184.7	155.1	472.2	152.8	163.5	152.7	469.0	153.5	1381.9
Химически продукти	23.3	28.2	21.8	73.3	25.3	21.3	29.0	75.6	16.2	29.6	27.7	73.5	26.6	249.1
Пластмаси, каучук	21.5	23.4	27.8	72.7	24.0	21.8	24.5	70.4	27.0	28.5	28.2	83.6	31.9	258.6
Торове	3.3	5.9	10.0	19.2	7.3	10.5	10.7	28.5	1.2	2.8	2.2	6.3	0.5	54.6
Текстилни материали	29.0	25.5	29.0	83.5	28.5	32.6	35.3	96.3	33.7	22.5	33.0	89.1	32.1	300.9
Суровини за производство на храни	26.1	31.4	23.9	81.5	26.5	18.6	23.4	68.4	51.9	32.6	54.3	138.8	44.4	333.1
Дървен материал и хартия, картон	15.7	14.8	19.8	50.3	20.5	23.8	23.2	67.5	22.3	20.8	19.8	62.8	20.0	200.7
Цимент	1.2	1.1	1.4	3.7	1.8	2.5	2.1	6.4	2.1	1.9	1.4	5.5	1.0	16.5
Тютюн	11.3	5.1	3.1	19.4	2.1	4.9	4.4	11.4	2.7	4.1	5.7	12.5	14.0	57.3
Други	52.2	66.8	76.6	195.6	79.2	90.5	105.9	275.6	105.5	105.7	114.3	325.4	102.3	898.8
Инвестиционни стоки	187.3	115.0	140.2	442.5	172.1	153.2	134.6	459.9	127.2	121.9	139.5	388.6	139.4	1430.5
Машини, уреди и апарати	32.5	38.4	42.3	113.2	38.5	42.8	44.1	125.3	41.7	37.0	39.0	117.8	44.1	400.4
Електрически машини	8.5	10.1	12.4	31.1	12.8	11.1	14.1	38.0	11.9	11.8	12.4	36.1	14.5	119.6
Транспортни средства	85.8	9.3	7.2	102.3	51.3	31.5	5.0	87.8	3.1	8.5	15.4	27.0	7.8	224.9
Резервни части и оборудване	29.3	29.6	35.1	94.0	30.8	36.0	37.1	103.8	33.5	30.5	33.5	97.5	37.2	332.6
Други	31.1	27.6	43.2	101.9	38.7	31.8	34.4	104.9	37.0	34.0	39.2	110.2	35.8	352.9
Общо неенергийни стоки	702.5	707.9	794.6	2205.0	803.8	869.7	893.4	2566.8	882.2	869.9	909.0	2661.2	906.6	8339.6
Енергийни ресурси	116.5	168.8	182.0	467.3	191.5	114.5	165.4	471.5	190.1	196.7	141.4	528.3	153.6	1620.7
Петролни продукти	89.3	140.6	155.1	385.0	168.0	98.3	142.0	408.3	168.4	171.3	120.3	460.1	136.1	1389.4
Други	27.2	28.2	26.9	82.3	23.5	16.2	23.5	63.2	21.7	25.4	21.1	68.2	17.5	231.2
ОБЩО ИЗНОС (FOB)	819.0	876.8	976.6	2672.3	995.3	984.2	1058.8	3038.3	1072.3	1066.6	1050.5	3189.5	1060.2	9960.3

Източник: Данни от митнически декларации, допълнени с данни от НСИ и обработени от БНБ. Данните са съгласувани с НСИ. Предварителни данни към 23 ноември 2006 г., получени от Агенция „Митници“.

2.2.2. ИЗНОС. НАЧИН НА ИЗПОЛЗВАНЕ, 2005 г.

Групи стоки	(млн. евро)																
	I	II	III	I грим.	IV	V	VI	II грим.	VII	VIII	IX	III грим.	X	XI	XII	IV грим.	Общо
Потребителски стоки	200.6	211.6	227.0	639.2	211.0	188.4	251.2	650.6	256.8	226.7	236.7	720.2	255.7	233.1	229.9	718.6	2728.6
Храни	21.5	25.6	32.3	79.3	28.0	28.6	43.0	99.6	31.3	33.8	43.7	108.8	43.6	39.5	34.5	117.6	405.2
Цигари	0.8	0.7	1.7	3.3	1.2	1.5	1.1	3.7	1.4	1.8	1.4	4.6	2.1	1.7	1.6	5.5	17.1
Напитки	4.5	4.6	7.0	16.1	7.3	6.9	7.7	21.9	8.5	7.8	7.3	23.5	7.4	8.4	6.8	22.6	84.2
Дрехи и обувки	129.8	130.7	128.0	388.5	117.1	100.2	139.9	357.2	156.9	129.5	122.7	409.1	137.3	116.6	131.2	385.2	1540.0
Лекарства и козметика	8.9	11.3	15.7	36.0	14.2	12.5	13.7	40.4	13.5	14.6	14.9	43.0	16.6	17.2	13.2	47.0	166.4
Мебели и дом. обзавеждане	20.0	23.1	25.4	68.5	27.7	24.0	29.1	80.8	28.5	22.9	29.6	81.0	30.5	30.4	23.4	84.4	314.7
Други	15.0	15.7	16.8	47.4	15.6	14.6	16.7	47.0	16.6	16.4	17.2	50.3	18.0	19.2	19.1	56.3	201.0
Суровини и материали	295.8	290.6	350.0	936.3	352.3	332.0	334.0	1018.3	351.7	320.2	302.4	974.3	364.1	383.7	379.5	1127.2	4056.2
Чугун, желязо и стомана	67.6	55.3	81.5	204.4	87.8	66.2	56.6	210.6	59.5	66.3	47.2	173.0	50.8	50.8	73.6	175.2	763.2
Цветни метали	59.5	69.7	71.4	200.7	69.3	74.6	64.3	208.2	77.2	77.9	62.2	217.3	108.7	100.4	107.4	316.5	942.7
Химически продукти	20.6	20.6	28.5	69.8	26.5	23.1	25.1	74.7	21.4	22.8	19.2	63.4	25.5	22.7	24.2	72.4	280.4
Пластмаси, каучук	15.1	15.5	21.8	52.4	21.4	19.0	22.7	63.1	25.5	19.7	22.2	67.4	22.3	22.4	22.7	67.4	250.4
Торове	6.4	9.0	7.6	23.0	3.5	15.6	9.7	28.8	6.3	4.2	2.4	12.9	3.3	13.5	8.7	25.4	90.1
Текстилни материали	24.6	23.1	26.1	73.8	27.9	27.9	31.0	86.8	31.2	18.1	25.8	75.1	24.4	26.3	21.8	72.5	308.3
Суровини за производство на храни	31.4	27.9	31.0	90.3	37.8	27.9	40.1	105.8	43.0	33.4	29.0	105.4	35.8	36.8	34.6	107.1	408.6
Дървен материал и хартия, картон	16.1	15.3	17.8	49.2	22.2	20.8	22.1	65.1	19.6	19.4	20.4	59.4	18.9	19.7	19.2	57.8	231.5
Цимент	1.7	1.0	1.9	4.7	2.0	1.3	2.0	5.4	2.3	2.5	2.7	7.4	1.5	1.7	1.2	4.4	21.9
Тютюн	11.7	7.9	5.8	25.4	1.1	1.5	1.5	4.1	2.1	1.7	9.8	13.6	13.7	11.9	10.4	36.0	79.1
Други	40.8	45.3	56.4	142.5	52.9	53.9	58.9	165.7	63.7	54.3	61.4	179.4	59.1	77.6	55.7	192.4	680.0
Инвестиционни стоки	101.1	96.2	101.6	298.9	137.4	117.2	137.5	392.0	124.9	103.7	113.6	342.2	144.8	129.3	152.4	426.6	1459.7
Машини, уреди и апарати	27.9	30.6	33.8	92.3	34.1	33.1	38.3	105.5	38.6	28.3	39.2	106.1	37.7	37.6	35.8	111.1	415.1
Електрически машини	6.9	6.9	9.8	23.6	10.5	10.1	9.8	30.3	10.1	8.8	8.9	27.8	11.9	10.7	11.3	33.9	115.6
Транспортни средства	21.5	8.1	5.2	34.9	26.7	23.0	33.1	82.8	11.0	14.5	9.8	35.3	29.5	11.4	44.6	85.5	238.4
Резервни части и оборудване	19.9	22.8	26.1	68.8	28.0	23.8	26.9	78.8	28.2	23.9	27.1	79.2	30.1	31.3	27.9	89.3	316.1
Други	24.9	27.7	26.7	79.3	38.0	27.2	29.3	94.6	37.0	28.3	28.6	93.9	35.6	38.3	32.8	106.7	374.5
Общо неенергийни стоки	597.5	598.4	678.6	1874.4	700.7	637.6	722.7	2061.0	733.3	650.6	652.8	2036.7	764.5	746.1	761.7	2272.4	8244.5
Енергийни ресурси	42.3	49.8	114.1	206.2	46.4	99.7	98.0	244.1	126.0	131.3	120.7	378.1	151.1	144.0	98.3	393.5	1221.8
Петролни продукти	22.7	26.8	89.6	139.1	27.0	82.6	77.1	186.8	104.9	116.4	103.8	325.0	131.3	119.8	73.6	324.7	975.6
Други	19.6	23.0	24.4	67.0	19.4	17.1	20.9	57.3	21.2	14.9	16.9	53.0	19.9	24.3	24.7	68.8	246.3
ОБЩО ИЗНОС (FOB)	639.8	648.1	792.6	2080.6	747.1	737.3	820.7	2305.1	859.4	781.9	773.5	2414.8	915.7	890.2	860.1	2665.9	9466.3

Източник: Данни от митнически декларации, допълнени с данни от НСИ и обработени от БНБ. Данните са съгласувани с НСИ. Окончателни данни, предоставени от Агенция „Митници“.

2.2.3. ВНОС. НАЧИН НА ИЗПОЛЗВАНЕ, 2006 г.

(млн. евро)

Групи стоки	I	II	III	I трим.	IV	V	VI	II трим.	VII	VIII	IX	III трим.	X	Общо
Потребителски стоки	162.6	175.7	220.2	558.5	197.9	232.2	234.6	664.7	218.4	230.0	213.3	661.6	261.2	2146.0
Храни, напитки и цигари	32.2	31.2	40.0	103.3	33.8	39.8	36.4	110.0	41.3	34.7	33.0	109.0	41.6	363.9
Мебели и дом. обзавеждане	29.7	33.0	41.8	104.5	41.0	51.0	59.4	151.4	46.7	56.0	46.2	148.9	58.0	462.8
Лекарства и козметика	37.3	34.9	43.2	115.5	36.6	42.3	49.8	128.7	38.7	40.3	39.4	118.4	48.1	410.6
Дрехи и обувки	7.3	12.3	16.5	36.1	14.2	14.3	9.9	38.4	9.5	17.3	23.9	50.7	22.9	148.0
Автомобили	35.3	39.0	47.5	121.8	40.9	51.2	46.8	139.0	51.4	49.3	39.3	140.1	53.0	453.7
Други	20.8	25.4	31.3	77.4	31.4	33.5	32.4	97.3	30.7	32.3	31.5	94.6	37.6	306.9
Суровини и материали	423.0	438.1	484.7	1345.9	509.2	594.3	573.5	1677.0	622.8	572.9	582.4	1778.1	652.8	5453.8
Руди	54.9	66.4	49.9	171.2	61.0	69.6	63.9	194.4	118.4	107.8	118.1	344.3	92.9	802.9
Чугун, желязо и стомана	45.3	45.4	53.6	144.3	54.3	67.7	66.0	188.0	77.9	76.1	68.8	222.9	77.2	632.4
Цветни метали	27.0	27.5	34.6	89.1	36.8	36.5	37.0	110.3	30.2	27.6	30.2	87.9	52.1	339.4
Текстилни материали	103.7	97.7	111.4	312.7	109.2	146.1	143.2	398.5	129.7	88.6	96.5	314.8	129.5	1155.6
Дървен материал и хартия, картон	21.0	21.8	25.8	68.6	25.5	29.4	29.0	83.9	30.5	29.4	28.9	88.8	34.3	275.6
Химически продукти	23.1	26.7	27.2	77.0	25.3	27.0	24.9	77.3	23.8	26.0	25.9	75.7	26.8	256.8
Пластмаси, каучук	46.7	52.1	60.3	159.1	61.5	73.3	73.1	207.8	77.5	77.7	74.0	229.3	83.4	679.5
Суровини за производство на храни	23.3	20.7	21.4	65.5	32.8	27.9	23.9	84.6	14.8	21.4	23.0	59.2	30.5	239.7
Кожички	7.1	5.8	6.7	19.6	9.0	13.3	12.8	35.1	10.6	5.6	6.0	22.2	9.6	86.6
Тютюн	1.2	0.9	1.1	3.1	1.8	1.4	2.6	5.8	2.4	1.2	1.9	5.4	1.9	16.2
Други	69.8	73.2	92.8	235.8	92.0	102.2	97.1	291.3	106.9	111.4	109.3	327.7	114.6	969.3
Инвестиционни стоки	281.4	282.4	411.2	975.0	341.6	414.8	423.4	1179.7	403.9	397.3	400.3	1201.6	482.9	3839.3
Машини, уреди и апарати	94.3	91.4	123.6	309.4	122.8	157.0	135.1	414.9	149.9	139.5	151.7	441.1	149.5	1314.9
Електрически машини	32.1	32.4	54.3	118.8	47.5	50.1	51.9	149.5	44.2	53.4	49.4	147.0	59.5	474.8
Транспортни средства	80.9	76.6	127.9	285.3	81.4	104.5	136.9	322.8	103.8	106.3	99.9	309.9	139.7	1057.8
Резервни части и оборудване	39.8	43.7	51.1	134.6	43.5	54.9	48.8	147.2	51.1	47.1	49.1	147.3	58.5	487.5
Други	34.3	38.4	54.3	127.0	46.4	48.2	50.7	145.3	54.9	51.2	50.2	156.3	75.7	504.2
Общо неенергийни стоки	867.1	896.2	1116.1	2879.4	1048.6	1241.3	1231.5	3521.4	1245.1	1200.2	1196.0	3641.4	1396.9	11439.2
Енергийни ресурси	356.3	321.4	356.2	1033.9	356.0	273.2	257.1	886.3	340.4	450.2	327.1	1117.7	305.4	3343.3
Горива	326.1	280.8	318.5	925.4	323.8	230.5	213.9	768.1	309.7	419.7	300.9	1030.3	281.5	3005.3
Суров петрол и природен газ	298.2	256.2	286.5	840.8	297.6	209.4	178.6	685.7	282.2	385.6	270.2	938.0	255.4	2719.9
Въглища	24.4	22.5	28.4	75.3	23.0	17.4	25.9	66.3	23.4	29.1	21.9	74.3	21.3	237.2
Други горива	3.5	2.1	3.6	9.3	3.1	3.6	9.4	16.1	4.1	5.0	8.8	17.9	4.9	48.2
Други	30.2	40.6	37.8	108.6	32.3	42.7	43.2	118.2	30.6	30.5	26.3	87.4	23.8	338.0
Масла	30.2	40.6	37.8	108.6	32.3	42.7	43.2	118.2	30.6	30.5	26.3	87.4	23.8	338.0
Друг внос ¹	10.1	5.7	6.7	22.4	6.3	8.6	5.3	20.2	10.8	10.7	4.2	25.7	7.6	76.0
ОБЩО ВНОС (CIF)	1233.4	1223.3	1479.0	3935.8	1411.0	1523.1	1493.9	4428.0	1596.2	1661.1	1527.4	4784.8	1709.9	14858.4

¹ Информацията за вноса на стоки в глава 99 „Митнически облекчения“ на Митническата тарифа не е достатъчна за класифицирането на стоките в съответната стокова група.

Източник: Данни от митнически декларации, допълнени с данни от НСИ и обработени от БНБ. Данните са съгласувани с НСИ. Предварителни данни към 23 ноември 2006 г., получени от Агенция „Митници“.

2.2.4. ВНОС. НАЧИН НА ИЗПОЛЗВАНЕ, 2005 г.

Групи стоки	(млн. евро)																
	I	II	III	I грим.	IV	V	VI	II грим.	VII	VIII	IX	III грим.	X	XI	XII	IV грим.	Общо
Потребителски стоки	128.8	142.0	170.5	441.3	188.8	183.5	190.6	562.9	190.4	188.7	184.3	563.5	221.2	228.1	241.9	691.1	2258.7
Храни, напитки и цигари	27.5	24.5	28.8	80.7	31.7	27.7	31.8	91.2	37.4	31.1	28.8	97.2	36.1	37.7	43.9	117.8	386.9
Мебели и дом. обзавеждане	20.8	24.4	30.0	75.2	37.6	41.6	39.1	118.3	38.7	38.8	40.7	118.3	46.6	52.5	58.8	157.9	469.8
Лекарства и козметика	27.8	32.1	37.3	97.2	39.3	33.3	42.9	115.6	36.4	40.0	34.5	110.9	49.0	45.2	48.1	142.4	466.0
Дрехи и обувки	5.9	10.4	13.8	30.0	12.8	10.4	7.5	30.7	7.9	13.5	17.8	39.2	15.8	12.5	8.9	37.2	137.1
Автомобили	29.3	30.6	36.2	96.1	38.0	42.7	42.1	122.8	42.6	40.5	36.8	119.9	44.4	46.7	50.1	141.2	480.0
Други	17.5	20.0	24.5	62.0	29.3	27.7	27.2	84.3	27.3	24.9	25.7	77.9	29.3	33.3	32.0	94.7	318.9
Суровини и материали	372.8	351.8	415.5	1140.1	424.0	463.2	481.6	1368.7	451.8	415.2	409.7	1276.7	487.6	517.9	488.5	1494.1	5279.5
Руди	35.9	25.4	57.9	119.1	40.0	58.4	61.1	159.5	48.8	52.3	40.3	141.5	53.2	51.3	65.6	170.2	590.3
Чугун, желязо и стомана	40.0	40.5	47.0	127.5	52.4	45.0	43.6	141.0	43.0	47.5	51.6	142.1	60.1	61.1	53.3	174.5	585.1
Цветни метали	10.7	16.9	13.4	41.0	14.4	13.6	19.5	47.5	18.8	15.3	18.9	53.0	16.8	25.5	18.4	60.6	202.3
Текстилни материали	93.2	98.2	105.8	297.2	115.3	138.6	135.4	389.2	117.1	82.8	89.4	289.2	114.6	131.3	121.7	367.6	1343.3
Дървен материал и хартия, картон	17.8	19.7	21.0	58.6	22.0	23.5	25.7	71.2	26.3	25.2	24.8	76.3	27.2	29.8	28.8	85.8	291.8
Химически продукти	18.5	23.3	26.6	68.4	24.2	22.1	22.1	68.4	21.3	23.9	22.6	67.9	23.3	26.4	23.0	72.7	277.3
Пластмаси, каучук	36.3	42.2	47.2	125.8	58.3	60.2	61.7	180.3	62.6	62.5	61.0	186.2	71.2	72.0	60.9	204.1	696.3
Суровини за производство на храни	58.0	15.3	13.1	86.4	11.3	10.0	14.0	35.3	13.6	15.7	14.3	43.5	14.6	21.1	17.1	52.9	218.2
Кожии	6.0	5.4	5.5	16.8	7.6	11.9	11.2	30.7	9.7	5.3	6.0	21.0	9.2	9.6	9.0	27.8	96.3
Тютюн	1.6	0.8	0.9	3.2	1.1	1.4	0.9	3.3	0.7	0.4	1.1	2.2	1.8	1.7	2.8	6.3	15.1
Други	54.8	64.0	77.1	196.0	77.4	78.4	86.3	242.2	89.7	84.3	79.7	253.7	95.5	88.1	88.0	271.6	963.5
Инвестиционни стоки	238.9	270.4	309.7	819.0	300.2	349.0	356.7	1005.9	355.3	320.8	349.7	1025.8	387.1	392.5	403.1	1182.7	4033.5
Машини, уреди и апарати	78.8	92.7	106.4	277.9	96.2	104.2	129.9	330.3	154.0	110.2	114.0	378.2	146.3	122.0	140.9	409.2	1395.7
Електрически машини	34.0	40.5	30.8	105.3	33.1	33.0	31.7	97.8	30.5	37.5	45.7	113.6	43.0	45.2	54.7	142.9	459.6
Транспортни средства	66.1	63.1	98.4	227.6	94.5	128.9	109.5	333.0	90.7	96.7	107.6	295.0	103.9	131.1	108.1	343.2	1198.8
Резервни части и оборудване	30.1	39.1	38.2	107.4	39.2	45.2	43.3	127.7	40.6	38.7	40.5	119.7	53.2	51.0	51.0	155.2	510.0
Други	30.0	35.0	35.9	100.8	37.1	37.6	42.3	117.0	39.5	37.7	42.0	119.3	40.7	43.2	48.4	132.3	469.4
Общо неенергийни стоки	740.6	764.1	895.7	2400.4	913.0	995.7	1028.9	2937.5	997.5	924.7	943.7	2865.9	1095.9	1138.5	1133.5	3367.9	11571.7
Енергийни ресурси	159.6	156.2	213.3	529.1	193.6	221.6	243.2	658.4	246.2	337.1	301.4	884.7	324.7	309.4	256.2	890.3	2962.6
Горива	144.6	134.6	182.8	462.0	161.0	189.9	216.4	567.3	206.4	298.7	264.5	769.6	294.1	285.1	207.8	787.0	2585.9
Суров петрол и природен газ	127.1	110.6	154.0	391.7	136.3	170.3	188.0	494.6	180.0	272.6	242.2	694.8	273.1	250.4	178.9	702.4	2283.4
Въглища	14.1	21.5	25.5	61.1	21.3	18.0	23.9	63.3	21.5	21.8	19.4	62.7	18.6	29.4	23.6	71.6	258.7
Други горива	3.4	2.4	3.3	9.1	3.3	1.7	4.5	9.5	5.0	4.3	2.9	12.2	2.4	5.4	5.2	13.0	43.8
Други	15.0	21.6	30.6	67.2	32.6	31.7	26.8	91.1	39.8	38.4	36.9	115.1	30.6	24.3	48.4	103.3	376.7
Масла	15.0	21.6	30.6	67.2	32.6	31.7	26.8	91.1	39.8	38.4	36.9	115.1	30.6	24.3	48.4	103.3	376.7
Друг внос ¹	7.8	10.5	13.9	32.2	6.8	9.2	18.2	34.2	24.5	11.6	8.8	45.0	5.7	11.2	5.2	22.1	133.5
ОБЩО ВНОС (CIF)	908.0	930.8	1122.9	2961.7	1113.3	1226.5	1290.3	3630.1	1268.2	1273.5	1253.9	3795.6	1426.3	1459.1	1394.8	4280.3	14667.7

¹ Информацията за вноса на стоки в глава 99 „Митническата тарифа не е достатъчна за класифицирането на стоките в съответната стокова група.

Източник: Данни от митнически декларации, допълнени с данни от НСИ и обработки от БНБ. Данните са съгласувани с НСИ. Окончателни данни, предоставени от Агенция „Митници“.

2.2.5. ИЗНОС ПО ОСНОВНИ ТЪРГОВСКИ ПАРТНЬОРИ И РЕГИОНИ, 2006 г.

(млн. евро)

Страни	I	II	III	I трим.	IV	V	VI	II трим.	VII	VIII	IX	III трим.	X	Общо
Европейски съюз-25, в т.ч.:	536.6	484.7	529.2	1550.5	496.4	530.4	604.1	1630.9	622.4	546.4	588.1	1757.0	575.1	5513.5
Европейски съюз-15, в т.ч.: ¹	425.7	437.8	481.5	1344.9	442.3	489.9	547.4	1479.6	579.3	488.7	526.8	1594.8	521.3	4940.7
Австрия	15.5	14.5	18.6	48.6	14.7	19.8	22.3	56.8	20.3	17.5	23.4	61.2	22.0	188.5
Белгия	35.0	58.0	55.1	148.1	69.9	65.8	72.7	208.4	81.7	68.6	67.3	217.6	69.1	643.1
Дания	2.6	2.5	2.2	7.3	1.6	1.8	3.2	6.6	2.8	3.5	2.7	9.0	2.9	25.8
Финландия	0.8	1.4	1.4	3.6	0.8	1.2	1.2	3.2	1.4	12.5	12.2	26.1	2.5	35.4
Франция	36.5	35.5	48.4	120.4	39.7	43.2	41.9	124.7	45.8	34.3	41.8	121.9	42.1	409.1
Германия	85.1	82.7	90.6	258.5	80.5	96.6	114.7	291.8	114.4	98.1	102.2	314.8	99.2	964.2
Гърция	87.8	79.7	87.6	255.2	87.5	91.0	93.9	272.4	104.0	83.4	79.2	266.5	103.6	897.7
Ирландия	0.4	1.2	0.7	2.3	0.6	0.5	0.7	1.7	0.3	0.6	1.2	2.1	0.8	6.9
Италия	97.9	98.2	116.3	312.3	89.9	95.4	117.0	302.2	114.2	81.6	105.4	301.3	93.6	1009.5
Люксембург	0.2	0.1	0.2	0.5	0.1	0.2	0.2	0.4	0.2	0.1	0.4	0.7	0.8	2.4
Холандия	17.3	14.5	10.2	42.0	9.5	9.7	10.2	29.4	10.0	14.6	13.3	37.9	18.2	127.5
Португалия	0.7	2.1	0.5	3.3	3.6	3.7	6.1	13.4	2.8	6.6	5.6	15.0	6.2	37.9
Испания	19.1	27.4	23.9	70.5	22.1	21.1	36.8	80.0	57.0	36.5	43.1	136.6	30.1	317.3
Швеция	3.1	3.5	5.1	11.8	3.7	4.1	4.9	12.6	4.4	4.4	5.2	14.0	4.8	43.2
Великобритания	23.7	16.4	20.5	60.7	18.4	35.9	21.7	76.0	20.0	26.2	23.8	70.0	25.4	232.1
Европейски съюз-10, в т.ч.: ²	110.9	46.9	47.7	205.6	54.2	40.5	56.7	151.3	43.1	57.7	61.4	162.2	53.7	572.8
Кипър	3.0	6.7	3.0	12.6	24.3	1.7	7.7	33.6	6.5	7.7	6.0	20.2	6.2	72.7
Чехия	3.8	4.6	4.3	12.7	5.4	4.8	5.8	15.9	5.5	5.2	7.2	17.9	6.6	53.2
Естония	0.2	0.3	0.2	0.7	0.4	0.2	0.4	1.1	0.2	0.3	0.3	0.8	0.4	2.9
Унгария	6.3	6.5	7.7	20.5	6.8	8.2	8.6	23.6	8.4	9.6	10.2	28.3	10.8	83.1
Латвия	0.7	1.2	0.8	2.7	0.6	1.0	0.7	2.3	0.7	0.5	0.8	2.0	0.7	7.7
Литва	1.3	0.7	0.9	2.8	0.9	1.1	0.9	2.9	1.1	0.6	4.2	5.9	1.2	12.8
Малта	68.0	0.2	0.4	68.6	0.3	0.2	0.2	0.7	1.2	1.0	0.9	3.1	1.3	73.6
Полша	10.5	8.7	10.1	29.2	8.7	16.2	19.4	44.3	8.8	17.1	21.7	47.6	15.0	136.2
Словакия	2.4	3.0	3.5	8.9	3.0	3.9	4.7	11.5	4.7	4.4	7.0	16.2	9.1	45.7
Словения	14.7	15.1	17.0	46.8	3.9	3.2	8.3	15.4	6.1	11.2	3.0	20.3	2.5	85.0
Европа, в т.ч.: ³	23.3	39.4	33.9	96.6	27.0	37.3	32.1	96.4	33.3	40.7	42.5	116.4	41.7	351.2
Русия	8.0	12.3	12.9	33.2	9.8	10.9	12.9	33.7	13.0	14.0	16.1	43.1	20.5	130.4
Швейцария	9.5	7.7	8.2	25.4	7.9	9.3	9.4	26.6	10.2	9.6	10.3	30.2	8.8	91.0
Украйна	4.1	4.4	7.8	16.3	5.3	5.9	6.1	17.3	6.0	6.8	6.5	19.3	8.5	61.4
Балкански страни, в т.ч.: ⁴	142.2	199.9	224.1	566.2	271.2	257.5	244.8	773.4	253.1	296.0	242.4	791.4	270.6	2401.6
Албания	4.8	6.7	6.8	18.3	7.2	5.5	6.1	18.9	4.7	7.2	6.5	18.5	7.0	62.7
Босна и Херцеговина	1.1	13.7	7.8	22.5	12.8	5.1	5.0	22.9	8.7	17.2	10.0	35.9	12.8	94.2
Хърватия	1.6	18.5	10.2	30.2	28.9	12.3	20.1	61.3	38.3	26.5	16.8	81.5	17.0	190.1
Румъния	23.4	29.5	39.4	92.2	34.2	45.3	44.7	124.3	39.1	53.7	40.6	133.5	47.3	397.3
Турция	70.3	85.0	105.0	260.4	138.8	134.8	111.8	385.4	103.8	125.4	112.0	341.2	123.6	1110.6
Македония	13.2	15.6	21.9	50.7	18.9	17.9	20.0	56.9	19.6	21.9	20.5	62.0	23.4	193.1
Сърбия и Черна гора	27.8	30.8	33.1	91.7	30.3	36.4	37.0	103.7	38.7	44.1	36.1	118.9	39.3	353.7
Америка, в т.ч.:	17.7	30.3	36.6	84.6	39.3	41.3	48.2	128.8	48.4	51.6	37.2	137.2	45.8	396.4
Бразилия	0.0	1.0	0.5	1.5	0.1	8.0	7.5	15.5	0.0	3.0	0.1	3.2	0.1	20.3
Канада	1.1	4.6	2.2	7.9	4.9	2.0	1.9	8.7	6.6	1.5	2.0	10.1	6.7	33.5
САЩ	14.8	22.6	25.3	62.7	26.1	28.1	23.8	78.0	39.7	45.3	30.6	115.6	23.7	280.0
Азия, в т.ч.:	55.3	65.3	100.3	220.9	110.4	74.2	73.7	258.2	64.1	56.0	77.6	197.7	81.5	758.3
Китай	3.6	1.9	3.4	8.9	3.1	6.2	4.4	13.8	2.3	2.7	3.2	8.2	4.3	35.2
Грузия	5.6	4.6	3.6	13.8	9.2	5.2	3.6	18.0	6.8	8.7	7.2	22.7	7.4	61.8
Япония	1.0	0.6	1.1	2.7	0.9	1.0	1.5	3.4	1.5	1.3	1.1	3.9	1.0	11.0
Други страни	43.9	57.2	52.4	153.5	51.0	43.5	56.0	150.5	51.2	75.9	62.7	189.7	45.5	539.3
ОБЩО ИЗНОС (FOB)	819.0	876.8	976.6	2672.3	995.3	984.2	1058.8	3038.3	1072.3	1066.6	1050.5	3189.5	1060.2	9960.3

¹ Включва страните – членки на Европейския съюз, преди разширяването от 1 май 2004 г.² Включва новите страни – членки на Европейския съюз, приети от 1 май 2004 г.³ Включва Русия, Швейцария, Украйна, Гибралтар (Британски), Молдова, Беларус, Норвегия, Лихтенщайн, Сан Марино, Исландия и Монако.⁴ Включва Турция, Румъния, Сърбия и Черна гора, Македония, Албания, Хърватия и Босна и Херцеговина.

Източник: Данни от митнически декларации, допълнени с данни от НСИ и обработени от БНБ. Данните са съгласувани с НСИ. Предварителни данни към 23 ноември 2006 г., получени от Агенция „Митници“.

2.2.6. ИЗНОС ПО ОСНОВНИ ТЪРГОВСКИ ПАРТНЬОРИ И РЕГИОНИ, 2005 г.

Страни	I	II	III	I трим.	IV	V	VI	II трим.	VII	VIII	IX	III трим.	X	XI	XII	IV трим.	Общо
Европейски съюз-25, в т.ч.:	410,4	401,4	467,4	1279,2	426,6	411,0	485,7	1323,3	514,8	418,4	408,0	1341,2	502,6	464,2	434,5	1401,3	5345,0
Европейски съюз-15, в т.ч.:	367,4	370,0	417,1	1154,5	387,1	385,8	436,8	1209,6	489,2	368,7	379,4	1237,4	452,8	422,3	398,1	1273,2	4874,7
Австрия	13,1	15,3	16,3	44,6	16,6	13,7	17,8	48,2	15,0	11,8	14,2	41,1	14,2	17,6	12,1	43,9	177,8
Белгия	38,0	36,7	42,4	117,1	41,1	45,3	37,2	123,6	45,7	44,5	117,7	117,7	69,6	62,6	73,6	205,7	564,2
Дания	2,4	2,4	2,2	7,0	1,9	2,1	3,1	7,1	3,0	2,9	2,3	8,2	1,9	2,5	2,9	7,3	29,6
Финландия	0,6	0,8	0,8	2,3	0,8	0,8	0,8	2,3	0,8	1,0	1,1	2,9	1,3	1,2	1,0	3,5	10,9
Франция	28,6	34,5	31,6	94,7	28,0	26,7	49,3	104,0	65,0	24,1	31,9	121,0	47,1	34,7	33,9	115,7	435,4
Германия	75,8	67,8	69,7	213,3	69,8	67,8	76,5	214,0	96,8	83,3	83,9	264,0	82,5	81,0	74,1	237,6	928,9
Гърция	65,4	68,7	89,4	223,4	80,5	80,6	72,6	233,7	89,1	57,6	70,5	217,2	76,3	73,0	67,6	216,9	891,2
Ирландия	0,6	0,6	0,7	2,0	0,6	0,4	0,7	1,7	0,9	0,7	0,9	2,5	0,6	0,6	0,7	2,0	8,1
Италия	98,5	93,8	105,6	297,9	96,2	99,6	107,0	302,8	106,2	75,8	86,3	268,2	96,4	95,2	72,1	263,6	1132,5
Люксембург	0,1	0,1	0,1	0,4	0,3	0,2	0,1	0,7	0,2	0,5	0,1	0,8	0,3	0,1	0,0	0,4	2,3
Холандия	7,9	8,0	19,3	35,1	8,4	7,2	9,8	25,4	8,3	9,9	9,1	27,4	7,6	9,5	10,3	27,3	115,3
Португалия	2,1	0,5	0,6	3,1	2,1	4,4	0,4	6,9	1,2	1,8	0,8	3,8	2,9	1,6	2,2	6,7	20,5
Испания	17,2	20,8	18,6	56,6	18,1	21,7	34,1	74,0	35,0	32,6	30,2	97,8	30,9	21,3	27,3	79,5	307,8
Швеция	3,0	3,1	3,5	9,6	3,9	3,0	3,6	10,4	3,1	3,3	3,6	10,0	4,0	4,3	3,5	11,8	41,8
Великобритания	14,2	16,9	16,3	47,4	18,9	12,2	23,8	54,9	19,1	18,9	16,9	54,9	17,3	17,1	16,8	51,1	208,3
Европейски съюз-10, в т.ч.:	43,0	31,4	50,3	124,7	39,5	25,2	49,0	113,7	25,5	49,7	28,6	103,8	49,8	41,9	36,4	128,1	470,3
Кипър	3,3	3,7	2,5	28,5	3,5	1,9	19,7	25,0	1,2	2,3	2,2	5,7	12,1	6,5	12,6	31,2	90,4
Чехия	4,2	4,8	4,2	13,2	3,9	3,3	4,1	11,4	3,6	4,1	3,9	11,6	4,0	4,8	3,3	12,2	48,4
Естония	0,6	0,5	0,7	1,8	0,2	0,2	0,2	0,6	0,3	0,2	0,8	1,3	0,5	0,3	0,2	1,0	4,6
Унгария	4,8	5,4	7,0	17,2	7,7	5,9	7,0	20,6	5,7	5,4	5,9	17,0	6,8	6,4	5,7	18,9	73,8
Латвия	0,5	0,5	0,5	1,5	0,5	0,6	0,7	1,8	0,7	0,5	0,5	1,7	1,1	0,6	0,7	2,4	7,3
Литва	0,6	0,4	0,8	1,7	0,8	0,6	1,0	2,5	0,8	4,0	0,9	5,7	1,2	1,1	1,1	3,5	13,4
Малта	14,8	4,9	0,2	19,9	8,0	0,3	2,8	11,0	0,7	20,1	0,2	21,1	0,6	0,4	0,3	1,3	53,3
Полша	8,3	7,1	9,6	25,0	8,2	7,2	8,8	24,1	7,4	9,5	9,0	25,9	10,0	10,6	7,8	28,3	103,3
Словакия	3,9	1,9	3,2	9,0	4,4	3,1	2,2	9,6	2,4	2,1	2,5	7,0	2,2	2,7	2,6	7,6	33,2
Словения	2,1	2,1	2,7	6,9	2,4	2,2	2,5	7,2	2,8	1,5	2,7	6,9	11,2	8,5	2,2	11,8	42,8
Европа, в т.ч.:	17,7	17,3	23,8	58,8	28,6	39,6	25,5	93,7	25,8	25,5	29,8	81,1	29,1	36,0	25,0	90,0	323,8
Русия	7,8	7,5	10,8	26,1	10,1	9,8	9,9	29,8	11,0	9,8	10,8	31,5	12,6	12,5	9,5	34,7	122,1
Швейцария	5,2	4,4	3,8	13,4	5,9	4,4	6,1	16,3	6,3	5,8	5,6	17,7	6,8	7,2	6,5	20,5	68,0
Украйна	3,0	3,4	5,9	12,2	3,6	4,7	5,7	14,0	4,5	6,2	9,9	20,6	6,0	7,0	5,3	18,3	65,2
Балкански страни, в т.ч.:	112,7	134,1	175,9	422,7	171,5	156,5	166,3	494,4	172,2	180,3	183,5	535,9	203,4	198,0	200,9	602,2	2055,2
Албания	2,3	2,6	3,7	8,6	4,1	3,0	4,1	11,2	3,6	4,0	5,2	12,8	7,9	5,0	5,1	17,9	50,5
Босна и Херцеговина	0,5	0,7	0,7	1,9	1,4	5,0	4,0	10,4	0,9	5,4	5,2	11,5	12,4	15,5	2,7	30,6	54,4
Хърватия	1,6	2,8	15,8	20,2	14,2	7,8	4,8	26,8	2,7	18,1	28,0	48,8	11,6	9,9	15,2	36,6	132,5
Румъния	20,4	26,2	31,9	78,5	31,9	32,1	31,7	95,7	31,1	29,6	28,8	89,5	30,8	37,1	25,2	93,1	356,8
Турция	63,5	70,1	84,1	217,7	83,0	68,9	83,6	235,4	96,9	85,8	76,0	258,6	95,6	81,9	101,5	279,0	990,7
Македония	9,2	11,0	17,8	38,1	16,6	14,5	16,4	47,5	17,0	16,8	16,3	50,1	16,7	18,2	17,5	52,3	188,1
Сърбия и Черна гора	15,2	20,7	21,9	57,7	20,4	25,2	21,7	67,3	20,2	20,6	23,9	64,6	28,4	30,4	33,8	92,7	282,3
Америка, в т.ч.:	31,6	28,7	34,2	94,5	26,3	33,6	53,8	113,7	24,3	21,5	38,5	84,3	39,1	39,4	53,0	131,5	424,1
Бразилия	0,1	5,4	2,9	8,4	1,8	9,7	7,8	19,2	1,5	0,2	0,4	2,1	1,5	0,1	0,0	1,7	31,4
Канада	4,0	1,7	3,6	9,3	2,0	3,7	15,6	21,3	3,7	2,2	4,0	9,9	1,4	1,3	1,7	4,4	44,9
САЩ	25,2	15,3	22,1	62,5	20,8	17,1	15,6	53,5	17,4	17,1	31,5	66,0	30,5	30,1	43,7	104,4	286,4
Азия, в т.ч.:	33,4	28,0	48,7	110,0	39,5	49,8	43,3	132,6	53,3	87,0	58,8	199,2	56,2	60,5	43,3	160,8	601,8
Китай	1,1	0,5	4,3	5,9	17,6	1,2	1,9	20,7	5,2	5,9	3,2	14,3	8,8	3,9	3,8	16,5	57,4
Грузия	5,8	2,1	7,0	14,8	4,7	1,8	3,7	10,2	3,3	3,5	7,9	14,7	5,7	2,4	4,4	12,5	52,1
Япония	0,6	0,5	0,6	1,7	0,9	1,0	1,3	3,1	2,1	1,6	1,8	5,5	1,2	1,1	1,2	3,5	13,9
Други страни	34,1	38,7	42,6	115,3	54,6	46,8	46,0	147,3	68,9	49,2	54,9	173,0	85,4	92,1	103,3	280,8	716,4
ОБЩО ИЗНОС (FOB)	639,8	648,1	792,6	2080,6	747,1	737,3	820,7	2305,1	859,4	781,9	773,5	2414,8	915,7	890,2	860,1	2665,9	9466,3

¹ Включва страните - членки на Европейския съюз, преди разширяването от 1 май 2004 г.

² Включва новите страни - членки на Европейския съюз, приети от 1 май 2004 г.

³ Включва Русия, Швейцария, Украйна, Гибралтар (Британски), Молдова, Беларус, Норвегия, Лихтенщайн, Сан Марино, Исландия и Монако.

⁴ Включва Турция, Румъния, Сърбия и Черна гора, Македония, Албания, Хърватия и Босна и Херцеговина.

Източник: Данни от митнически декларации, допълнени с данни от НСИ и обработени от БНБ. Данните са съгласувани с НСИ.

Окончателни данни, предоставени от Агенция „Митница“.

2.2.7. ВНОС ПО ОСНОВНИ ТЪРГОВСКИ ПАРТНЬОРИ И РЕГИОНИ, 2006 г.

(млн. евро)

Страни	I	II	III	I трим.	IV	V	VI	II трим.	VII	VIII	IX	III трим.	X	Общо
Европейски съюз-25, в т.ч.:	511.6	540.7	682.3	1734.6	622.7	763.2	801.9	2187.7	757.3	659.4	686.8	2103.5	828.3	6854.2
Европейски съюз-15, в т.ч.: ¹	448.3	478.0	603.3	1529.6	549.2	671.5	706.8	1927.4	663.6	565.0	584.6	1813.2	717.6	5987.8
Австрия	20.8	20.4	32.2	73.4	29.3	39.2	34.5	103.0	36.7	28.4	31.0	96.1	39.9	312.4
Белгия	12.8	13.6	16.8	43.2	16.8	16.8	18.0	51.5	16.4	16.8	17.0	50.2	22.1	167.0
Дания	6.1	5.4	5.6	17.1	4.3	5.6	6.5	16.5	5.7	7.1	9.4	22.3	8.9	64.8
Финландия	3.1	3.1	3.9	10.1	4.7	6.6	5.5	16.8	6.6	13.3	10.7	30.6	9.2	66.7
Франция	50.0	54.8	64.1	168.9	58.1	65.5	105.8	229.4	58.8	53.4	47.9	160.1	65.6	624.0
Германия	134.3	145.9	191.3	471.5	159.8	200.7	190.1	550.6	201.8	182.8	185.7	570.4	224.7	1817.2
Гърция	53.6	57.9	70.9	182.5	76.4	83.8	91.4	251.6	80.9	63.4	71.8	216.1	80.6	730.8
Ирландия	5.0	4.1	4.2	13.3	3.9	6.4	5.6	15.9	5.3	5.1	4.8	15.2	6.3	50.7
Италия	94.1	99.5	120.2	313.9	119.0	147.1	150.3	416.4	153.7	102.3	115.7	371.7	159.7	1261.7
Люксембург	0.4	0.3	0.3	0.9	0.5	0.3	0.6	1.5	0.9	0.7	0.8	2.4	0.9	5.7
Холандия	14.0	14.4	19.3	47.7	16.8	18.5	21.5	56.8	19.6	18.4	21.8	59.7	21.7	186.0
Португалия	1.6	1.6	2.2	5.3	2.2	2.5	3.0	7.7	2.3	2.5	2.2	7.0	3.0	22.9
Испания	18.7	21.8	25.3	65.8	23.6	31.9	29.1	84.6	27.8	27.1	21.9	76.7	29.4	256.5
Швеция	11.5	13.7	17.5	42.7	12.6	17.5	15.2	45.3	13.3	12.6	14.8	40.7	14.5	143.3
Великобритания	22.2	21.6	29.5	73.3	21.2	29.0	29.6	79.8	33.8	31.3	28.9	94.0	31.1	278.1
Европейски съюз-10, в т.ч.: ²	63.3	62.7	79.1	205.0	73.5	91.7	95.0	260.3	93.7	94.4	102.2	290.3	110.8	866.4
Кипър	0.4	0.1	0.2	0.7	0.5	0.2	0.5	1.2	4.6	0.4	7.9	13.0	0.2	15.1
Чехия	16.0	17.3	20.9	54.2	19.7	24.4	20.5	64.6	20.5	23.3	23.3	67.1	26.6	212.4
Естония	0.7	0.1	0.2	1.1	0.3	0.3	0.3	0.8	0.2	0.3	0.4	0.8	0.6	3.4
Унгария	13.7	12.9	17.1	43.7	14.7	16.8	21.3	52.8	19.7	19.8	20.4	59.9	22.6	179.0
Латвия	0.2	0.1	0.2	0.5	0.2	0.1	0.1	0.4	0.1	0.2	0.1	0.4	0.2	1.6
Литва	0.6	0.9	1.2	2.7	1.0	0.9	1.2	3.2	0.8	1.4	0.5	2.7	1.0	9.6
Малта	0.0	0.2	0.0	0.2	0.2	0.1	0.5	0.8	0.1	0.0	0.0	0.1	0.5	1.7
Полша	20.3	19.3	25.7	65.3	22.3	31.3	29.3	82.9	31.4	31.3	33.3	95.9	35.6	279.6
Словакия	5.8	6.2	7.3	19.3	8.1	9.5	13.2	30.8	8.9	9.9	7.6	26.3	13.3	89.7
Словения	5.7	5.3	6.4	17.4	6.6	8.0	8.2	22.8	7.6	7.8	8.7	24.1	10.2	74.4
Европа, в т.ч.: ³	349.7	304.7	346.3	1000.7	343.8	314.8	232.3	890.9	370.2	448.7	346.7	1165.6	302.4	3359.6
Русия	291.8	255.4	281.9	829.1	280.8	248.7	168.9	698.4	296.9	372.2	275.9	945.1	230.4	2703.0
Швейцария	12.6	11.2	16.5	40.3	12.5	14.7	15.6	42.8	17.1	14.6	15.7	47.4	16.8	147.3
Украйна	42.4	36.0	44.6	122.9	46.7	47.8	43.6	138.2	51.5	57.2	49.6	158.3	48.9	468.3
Балкански страни, в т.ч.: ⁴	126.8	153.8	197.5	478.1	159.9	168.5	168.8	497.1	170.9	184.1	168.7	523.8	191.2	1690.2
Албания	0.2	0.2	0.2	0.6	0.5	0.6	0.3	1.4	0.1	0.1	0.0	0.2	0.6	2.7
Босна и Херцеговина	0.9	0.6	0.7	2.2	0.5	1.2	1.0	2.6	2.0	2.9	3.4	8.3	0.9	14.1
Хърватия	1.4	0.9	2.2	4.6	1.7	2.9	1.9	6.6	4.2	4.4	6.6	15.2	4.0	30.4
Румъния	54.0	59.5	61.6	175.1	53.1	59.9	53.9	166.9	56.8	61.9	49.9	168.6	54.3	565.0
Турция	58.1	76.6	113.5	248.2	85.1	81.3	86.7	253.2	87.8	92.7	84.5	265.0	100.9	867.3
Македония	4.6	6.9	8.7	20.2	9.0	9.6	11.3	30.0	9.9	12.1	12.7	34.7	19.0	103.9
Сърбия и Черна гора	7.4	9.1	10.6	27.2	9.8	12.9	13.7	36.4	10.1	10.0	11.6	31.7	11.5	106.8
Америка, в т.ч.:	100.5	73.6	68.2	242.3	87.5	114.8	96.0	298.3	147.2	124.6	142.8	414.5	157.7	1112.9
Бразилия	35.6	15.4	11.0	61.9	23.9	42.6	29.9	96.4	16.3	44.6	25.3	86.2	60.1	304.6
Канада	4.8	1.3	7.5	13.6	1.4	2.2	1.5	5.1	4.4	8.3	3.2	15.9	4.1	38.8
САЩ	32.4	24.0	20.8	77.2	28.0	33.2	31.9	93.1	34.6	28.4	28.2	91.2	50.6	312.1
Азия, в т.ч.:	111.5	124.8	153.7	390.0	172.0	139.2	162.4	473.6	119.3	176.5	157.8	453.6	187.8	1505.0
Китай	49.2	46.5	57.5	153.2	54.7	66.9	64.2	185.7	52.1	69.9	67.4	189.4	77.6	605.9
Грузия	0.0	1.6	1.8	3.3	5.1	4.7	3.9	13.7	4.2	0.0	2.1	6.3	0.5	23.8
Япония	15.0	14.2	21.8	50.9	39.1	20.0	17.4	76.4	19.4	16.8	21.8	58.0	18.8	204.1
Други страни	33.3	25.8	31.0	90.1	25.1	22.6	32.6	80.3	31.4	67.8	24.6	123.8	42.4	336.5
ОБЩО ВНОС (CIF)	1233.4	1223.3	1479.0	3935.8	1411.0	1523.1	1493.9	4428.0	1596.2	1661.1	1527.4	4784.8	1709.9	14858.4

¹ Включва страните – членки на Европейския съюз, преди разширяването от 1 май 2004 г.² Включва новите страни – членки на Европейския съюз, приети от 1 май 2004 г.³ Включва Русия, Швейцария, Украйна, Гибралтар (Британски), Молдова, Беларус, Норвегия, Лихтенщайн, Сан Марино, Исландия и Монако.⁴ Включва Турция, Румъния, Сърбия и Черна гора, Македония, Албания, Хърватия и Босна и Херцеговина.

Източник: Данни от митнически декларации, допълнени с данни от НСИ и обработени от БНБ. Данните са съгласувани с НСИ.
Предварителни данни към 23 ноември 2006 г., получени от Агенция „Митници“.

2.2.8. ВНОС ПО ОСНОВНИ ТЪРГОВСКИ ПАРТНЬОРИ И РЕГИОНИ, 2005 г.

Страни	I	II	III	I грим.	IV	V	VI	II грим.	VII	VIII	IX	III грим.	X	XI	XII	IV грим.	Общо
Европейски съюз-25, в т.ч.:	429.2	509.7	566.5	1505.5	579.2	649.4	643.7	1872.2	640.4	562.6	589.6	1792.6	666.9	727.7	719.4	2114.1	7284.3
Европейски съюз-15, в т.ч. ¹	383.4	457.1	507.1	1347.5	515.9	582.0	571.8	1669.7	568.4	493.6	509.1	1571.0	587.4	632.2	630.7	1850.3	6438.5
Австрия	17.2	30.9	29.2	77.3	26.2	25.2	26.1	77.6	29.5	24.3	24.0	77.9	25.8	28.4	29.7	84.0	316.8
Белгия	10.6	15.0	14.9	40.5	17.1	14.0	16.9	48.0	16.4	14.9	14.3	45.5	16.4	16.3	14.4	47.1	181.2
Дания	3.4	4.6	4.3	12.3	5.2	5.8	5.6	16.6	7.5	6.3	6.9	20.8	11.9	5.9	8.7	26.5	76.2
Финландия	3.2	2.5	3.0	8.7	4.0	2.9	3.6	10.5	4.7	4.2	4.3	13.1	5.6	4.0	4.2	13.8	46.2
Франция	44.9	47.4	71.9	164.2	59.3	61.3	57.0	177.7	55.4	49.4	49.8	154.5	62.5	63.4	65.0	190.9	687.3
Германия	118.2	131.4	145.8	395.4	151.8	169.0	185.8	506.6	169.5	169.8	174.9	514.3	181.0	198.8	202.0	581.9	1998.2
Гърция	50.0	53.5	54.7	158.2	58.7	85.4	62.4	206.5	61.4	44.8	59.9	166.1	61.9	68.1	74.2	204.2	735.0
Ирландия	2.9	3.2	2.6	8.7	3.5	5.3	4.0	12.5	6.1	5.4	2.8	14.4	4.6	6.2	4.9	15.7	51.7
Италия	70.6	89.3	101.2	261.1	109.3	131.9	121.0	362.2	123.9	88.8	93.1	305.8	120.5	140.3	128.5	389.3	1318.4
Люксембург	0.2	0.2	0.5	0.8	1.0	0.2	0.3	1.5	0.5	0.3	0.5	1.2	0.5	0.7	0.5	1.7	5.3
Холандия	11.6	13.6	15.6	40.8	18.0	16.5	18.7	53.2	18.4	17.9	17.3	53.6	21.1	22.6	19.2	63.0	210.6
Португалия	1.6	5.2	2.2	9.1	1.9	2.7	3.6	8.2	2.6	2.6	1.5	6.7	1.8	2.5	2.1	6.4	30.3
Испания	15.3	16.6	19.7	51.7	21.3	25.5	25.0	71.8	29.3	23.0	18.3	70.6	22.9	26.9	28.0	77.8	271.9
Швеция	8.6	21.9	11.5	42.0	12.4	12.6	12.3	37.3	13.1	11.0	17.1	41.2	19.3	17.5	17.2	54.0	174.4
Великобритания	25.0	21.8	29.9	76.7	26.0	23.7	29.5	79.1	30.0	30.8	24.5	85.3	31.7	30.3	32.1	94.1	335.3
Европейски съюз-10, в т.ч. ²	45.8	52.7	59.4	157.9	63.3	67.3	71.9	202.6	72.0	69.0	80.5	221.6	79.5	95.5	88.7	263.8	845.8
Кипър	0.3	0.2	1.1	1.7	0.8	0.9	0.2	2.0	0.6	0.3	10.1	10.9	0.3	8.7	0.3	9.4	23.9
Чехия	12.3	14.7	16.1	43.1	16.3	17.7	19.2	53.2	18.5	17.3	18.9	54.8	21.1	20.0	21.1	62.2	213.2
Естония	0.2	0.2	0.1	0.5	0.4	0.1	0.2	0.7	0.3	0.1	0.8	1.2	0.2	0.2	0.1	0.5	3.0
Унгария	10.0	12.0	12.3	34.3	13.0	11.9	14.2	39.1	15.3	15.1	13.6	44.0	17.1	16.4	20.5	54.0	171.4
Латвия	0.1	0.1	0.3	0.5	0.1	0.0	0.1	0.2	0.1	0.2	0.1	0.4	0.2	0.3	0.3	0.8	1.9
Литва	0.7	0.7	1.2	2.5	0.8	1.0	0.8	2.6	0.8	0.8	0.8	2.4	1.1	1.1	0.9	3.2	10.7
Малта	0.0	0.0	0.0	0.0	0.0	0.0	0.0	0.0	0.0	0.0	0.0	0.0	0.0	0.2	0.0	7.0	9.3
Полша	12.0	13.8	15.6	41.4	19.2	20.2	22.5	61.9	22.7	21.8	20.3	64.7	20.8	23.7	26.4	70.9	238.9
Словакия	5.4	6.1	6.5	18.0	7.6	6.8	7.1	21.4	6.7	7.9	8.1	22.7	10.6	9.6	10.2	30.4	92.5
Словения	4.8	4.9	6.1	15.9	5.2	6.5	7.5	19.2	7.0	5.7	7.8	20.5	7.8	8.9	8.7	25.4	81.0
Европа, в т.ч. ³	176.6	153.6	204.4	534.6	213.5	238.1	212.8	664.4	292.3	336.4	277.3	906.0	371.2	308.3	251.5	931.0	3036.0
Русия	123.7	109.8	148.5	382.0	128.2	180.3	156.5	465.1	226.4	272.3	217.9	716.6	306.4	235.7	188.4	730.5	2294.2
Швейцария	8.5	8.5	12.0	28.9	13.5	10.7	13.8	38.0	12.3	11.8	13.0	37.1	12.7	17.6	12.4	42.7	146.8
Украйна	41.2	33.5	40.8	115.4	69.5	45.4	40.2	155.2	50.0	48.7	43.5	142.2	49.2	52.0	45.9	147.1	560.0
Балкански страни, в т.ч. ⁴	88.6	98.4	126.2	313.2	128.2	134.8	138.8	401.9	128.4	154.9	147.5	430.8	156.7	149.4	164.3	470.4	1616.2
Албания	0.1	0.1	0.2	0.3	0.0	0.3	0.3	0.6	0.3	0.3	0.4	1.0	0.4	0.2	0.4	1.0	3.0
Босна и Херцеговина	0.4	0.1	0.1	0.7	0.1	0.2	0.6	0.9	0.1	0.2	0.3	0.7	1.0	1.2	1.0	3.2	5.5
Хърватия	2.3	1.4	1.1	4.8	1.8	2.9	3.0	7.7	2.7	3.2	4.2	10.2	4.5	3.6	3.9	12.0	34.7
Румъния	25.0	35.7	45.3	106.0	44.3	36.1	40.4	120.9	43.1	60.7	60.1	164.0	49.1	45.9	61.5	156.5	547.4
Турция	54.8	54.0	69.4	178.3	71.8	85.1	83.2	240.1	70.7	77.1	70.1	217.9	86.6	82.6	82.7	252.0	888.3
Македония	2.5	3.5	4.2	10.2	4.7	4.1	5.0	13.8	5.9	7.1	6.9	19.9	8.2	7.4	8.0	23.6	67.6
Сърбия и Черна гора	3.5	3.5	5.8	12.9	5.4	6.1	6.2	17.8	5.5	6.2	5.5	17.2	6.9	8.3	6.8	22.0	69.8
Америка, в т.ч.:	96.7	49.4	61.5	207.7	74.3	92.8	125.6	292.7	87.7	77.3	78.3	243.3	80.9	74.7	101.2	256.9	1000.6
Бразилия	53.8	7.5	20.7	81.9	15.4	20.6	20.0	56.0	11.6	19.3	14.9	45.8	25.0	16.0	27.5	68.4	252.2
Канада	3.3	5.9	5.4	14.5	3.1	1.8	5.3	10.2	3.1	6.7	3.9	13.7	3.8	2.3	5.9	12.0	50.5
САЩ	20.4	21.1	19.6	61.2	34.6	32.4	64.1	131.1	37.9	27.2	30.6	95.7	21.0	21.4	32.4	74.8	362.8
Азия, в т.ч.:	102.7	99.6	144.1	346.4	91.7	95.8	148.0	335.6	95.4	120.8	141.1	357.3	123.8	158.6	131.2	413.6	1452.9
Китай	42.6	36.6	38.6	117.8	41.5	43.3	42.6	127.4	41.3	48.4	54.1	143.8	60.1	59.6	58.9	178.5	567.4
Грузия	4.6	1.1	4.3	10.1	4.9	1.8	3.5	10.2	3.8	3.0	2.5	9.3	2.6	6.1	6.4	15.0	44.6
Япония	10.6	10.9	13.0	34.6	12.9	13.3	14.0	40.2	12.9	18.4	15.7	47.0	16.0	18.1	21.0	55.1	176.9
Други страни	14.1	20.1	20.2	54.3	26.3	15.5	21.6	63.4	24.0	21.4	20.1	65.6	26.7	40.4	27.2	94.3	277.6
ОБЩО ВНОС (СІГ)	908.0	930.8	1122.9	2961.7	1113.3	1226.5	1290.3	3630.1	1268.2	1273.5	1253.9	3795.6	1426.3	1459.1	1394.8	4280.3	14667.7

¹ Включва страните – членки на Европейския съюз, преди разширяването от 1 май 2004 г.² Включва новите страни – членки на Европейския съюз, приети от 1 май 2004 г.³ Включва Русия, Швейцария, Украйна, Гибралтар (Британски), Молдова, Беларус, Норвегия, Лихтенщайн, Сан Марино, Исландия и Монако.⁴ Включва Турция, Румъния, Сърбия и Черна гора, Македония, Албания, Хърватия и Босна и Херцеговина.

Източник: Данни от митнически декларации, допълнени с данни от НСИ и обработени от БНБ. Данните са съгласувани с НСИ.

Окончателни данни, предоставени от Агенция „Митници“.

2.3. БРУТЕН ВЪНШЕН ДЪЛГ

2.3.1. БРУТЕН ВЪНШЕН ДЪЛГ ЗА 2006 г.¹

(млн. евро)

Институционални сектори	I	II	III	IV	V	VI	VII	VIII	IX	X
I. Държавно управление²	4169.0	4017.9	3960.7	3909.7	3868.3	3825.9	3832.9	3825.2	3799.1	3767.6
<i>Краткосрочни</i>	<i>0.0</i>	<i>0.0</i>	<i>0.0</i>	<i>0.0</i>	<i>0.0</i>	<i>0.0</i>	<i>0.0</i>	<i>0.0</i>	<i>0.0</i>	<i>0.0</i>
<i>Дългосрочни</i>	<i>4169.0</i>	<i>4017.9</i>	<i>3960.7</i>	<i>3909.7</i>	<i>3868.3</i>	<i>3825.9</i>	<i>3832.9</i>	<i>3825.2</i>	<i>3799.1</i>	<i>3767.6</i>
Облигации ³	2104.1	2128.4	2109.3	2076.5	2050.2	2067.1	2066.2	2065.2	2070.4	2066.6
Облигации, притежавани от резиденти ⁴	-443.5	-444.4	-450.0	-454.1	-453.4	-477.8	-474.4	-467.4	-470.7	-492.9
Заеми	2508.4	2333.8	2301.4	2287.4	2271.5	2236.6	2241.1	2227.4	2199.4	2193.9
II. Централна банка	0.0	0.0	0.0	0.0	0.0	0.0	0.0	0.0	0.0	0.0
III. Търговски банки⁵	2496.4	2492.7	2880.7	2970.2	3095.0	2933.2	3023.9	2960.0	3150.7	3179.7
<i>Краткосрочни</i>	<i>1842.2</i>	<i>1754.9</i>	<i>2178.3</i>	<i>2278.7</i>	<i>2407.2</i>	<i>2210.1</i>	<i>2216.4</i>	<i>2150.1</i>	<i>2364.4</i>	<i>2362.4</i>
Заеми	258.6	262.1	375.9	365.0	506.4	508.3	459.5	459.9	460.7	454.1
Депозити	1467.8	1380.6	1659.0	1774.4	1708.0	1542.7	1596.3	1553.1	1741.9	1776.6
Други задължения	115.8	112.2	143.3	139.3	192.8	159.1	160.6	137.2	161.9	131.7
<i>Дългосрочни</i>	<i>654.2</i>	<i>737.8</i>	<i>702.4</i>	<i>691.5</i>	<i>687.8</i>	<i>723.1</i>	<i>807.5</i>	<i>809.9</i>	<i>786.2</i>	<i>817.2</i>
Облигации	6.8	6.8	19.3	19.3	31.3	31.3	31.3	31.1	31.1	43.8
Заеми	647.3	731.0	683.1	672.2	656.5	691.8	776.2	778.8	755.1	773.5
IV. Други сектори⁶	4323.9	4522.4	4777.0	4928.3	5286.9	5314.6	5642.5	5923.5	6245.3	6301.7
<i>Краткосрочни</i>	<i>2123.9</i>	<i>2267.5</i>	<i>2322.7</i>	<i>2455.0</i>	<i>2684.1</i>	<i>2710.4</i>	<i>2872.4</i>	<i>2955.2</i>	<i>2985.8</i>	<i>2862.0</i>
Заеми	984.5	1116.3	1162.4	1230.8	1397.2	1436.2	1589.0	1662.7	1703.6	1579.9
Търговски кредити	1139.4	1151.1	1160.4	1224.2	1286.9	1274.1	1283.4	1292.5	1282.2	1282.2
<i>Дългосрочни</i>	<i>2200.0</i>	<i>2255.0</i>	<i>2454.2</i>	<i>2473.3</i>	<i>2602.8</i>	<i>2604.3</i>	<i>2770.1</i>	<i>2968.3</i>	<i>3259.5</i>	<i>3439.6</i>
Облигации	37.1	38.1	140.5	140.0	140.0	139.9	150.7	256.2	252.7	417.6
Заеми	2162.9	2216.8	2313.8	2333.2	2462.8	2464.3	2619.3	2712.1	3006.8	3022.0
V. Преки инвестиции: вътрешнофирмени заеми	4060.1	4280.1	4398.4	4474.1	4855.9	5019.4	5077.9	5204.4	5245.8	5266.5
БРУТЕН ВЪНШЕН ДЪЛГ (I+II+III+IV+V)	15049.3	15313.0	16016.7	16282.4	17106.1	17093.1	17577.2	17913.1	18440.9	18515.4
Допълнителни показатели										
Дългосрочен външен дълг ⁷	11083.3	11290.7	11515.7	11548.6	12014.8	12172.6	12488.4	12807.8	13090.6	13291.0
Краткосрочен външен дълг	3966.1	4022.3	4501.0	4733.7	5091.3	4920.5	5088.8	5105.3	5350.2	5224.5
Публичен и публичногарантиран външен дълг	4919.4	4799.7	4744.2	4703.7	4660.5	4614.0	4623.3	4611.2	4590.3	4556.6
Частен негарантиран външен дълг	10130.0	10513.3	11272.5	11578.7	12445.6	12479.0	12953.8	13301.9	13850.6	13958.8
Революращи кредити ⁸	589.2	664.2	670.6	677.4	695.7	691.0	743.2	716.9	650.7	504.7
Търговски кредити ⁸	1723.9	1728.8	1725.1	1808.4	1889.4	1885.7	1880.9	1876.2	1844.1	1844.1
Заеми, платими при поискване ⁸	2016.6	2158.7	2296.1	2432.9	2616.3	2744.7	2901.9	3043.4	3161.0	3262.9
вкл. вътрешнофирмени заеми	1444.1	1482.9	1587.4	1635.9	1679.2	1750.3	1808.5	1866.8	1961.9	1972.9

¹ Предварителни данни. Равностойността в евро е изчислена по курс на съответните чуждестранни валути към края на периода.² Източник: Регистър на държавния и държавногарантирания дълг на Министерството на финансите – предварителни данни към 24 ноември 2006 г. Не се включват задълженията на фирмите от публичния сектор и държавногарантирания дълг.³ Включват се облигациите по външния дълг, емитирани на международните пазари, и държавни ценни книжа (деноминирани в левове и чуждестранна валута), притежавани от нерезиденти.⁴ Поради прилагането на резидентния принцип дългът се намалява с обема на ценните книжа, емитирани от резиденти на международните финансови пазари и притежавани от резиденти, поради което те се посочват със знак минус (по номинал).⁵ По данни от търговските банки (вкл. данни за банките от публичния и частния сектор). Не са включени депозитите, свързани с условни задължения.⁶ Данни за фирмите от публичния и частния сектор, вкл. държавногарантираните кредити. Не се включват вътрешнофирмените заеми. Данните обхващат само кредитите, регистрирани в БНБ и за които тя е получила информация.⁷ В съответствие с изискванията на Ръководство по статистика на външния дълг, 2003 г. (EXTERNAL DEBT STATISTICS,

Guide for Compilers and Users, IMF, 2003), т. 3.14. и 7.5. задълженията по преки инвестиции се включват в размера на дългосрочния външен дълг.

⁸ Данните се включват в размера на брутният външен дълг.

Източник: БНБ.

2.3.2. БРУТЕН ВЪНШЕН ДЪЛГ ЗА 2005 г.¹
(млн. евро)

Институционални сектори	I	II	III	IV	V	VI	VII	VIII	IX	X	XI	XII
I. Държавно управление ²	5251.2	5125.7	5149.9	5142.5	5230.4	5210.1	4790.9	4677.3	4596.5	4537.7	4625.4	4419.2
Краткосрочни	0.0	0.0	0.0	0.0	0.0	0.0	0.0	0.0	0.0	0.0	0.0	0.0
Дългосрочни	5251.2	5125.7	5149.9	5142.5	5230.4	5210.1	4790.9	4677.3	4596.5	4537.7	4625.4	4419.2
Облигации ³	2487.6	2463.1	2494.6	2495.3	2567.0	2611.5	2110.4	2102.8	2114.0	2115.5	2137.0	2133.8
Облигации, притежавани от резиденти ⁴	-243.2	-275.0	-290.6	-303.9	-318.4	-378.6	-280.5	-302.8	-369.4	-417.2	-451.0	-445.6
Заеми	3006.8	2937.6	2946.0	2951.0	2981.7	2977.2	2960.9	2877.3	2851.8	2839.4	2939.4	2731.0
II. Централна банка	0.0	0.0	0.0	0.0	0.0	0.0	0.0	0.0	0.0	0.0	0.0	0.0
III. Търговски банки ⁵	1500.5	1899.3	2383.7	2208.8	2090.3	1991.8	1995.3	2150.7	2204.5	2022.1	2217.0	2465.2
Краткосрочни	1027.8	1403.0	1964.5	1783.1	1660.6	1499.5	1529.5	1599.7	1618.5	1395.5	1581.8	1813.8
Заеми	82.6	85.6	134.7	165.2	166.5	176.5	329.0	433.0	438.1	243.3	244.2	275.1
Депозити	843.1	1189.6	1712.7	1506.0	1352.1	1188.0	1052.4	1010.6	1020.1	1004.6	1199.5	1396.6
Други задължения	102.1	127.8	117.1	111.9	142.1	135.0	148.0	156.0	160.3	147.7	138.0	142.0
Дългосрочни	472.8	496.2	419.2	425.7	429.6	492.3	465.9	551.0	586.0	626.6	635.3	651.4
Облигации	6.6	6.8	6.8	6.8	6.8	6.8	7.4	7.4	7.4	7.4	7.4	6.6
Заеми	466.2	489.5	412.5	418.9	422.8	485.5	458.5	543.7	578.6	619.2	627.9	644.8
IV. Други сектори ⁶	3094.2	3171.1	3292.3	3344.5	3548.9	3796.9	3868.4	3948.1	3893.1	3820.1	3918.4	4212.7
Краткосрочни	1351.0	1386.8	1498.0	1513.8	1568.4	1692.7	1979.6	2037.6	1974.9	1808.7	1866.5	2031.5
Заеми	521.0	525.8	545.2	557.8	609.3	681.8	946.6	982.7	966.7	781.1	820.0	903.9
Търговски кредити	830.0	861.1	952.8	956.0	959.1	1010.9	1033.0	1054.9	1008.3	1027.5	1046.6	1127.6
Дългосрочни	1743.2	1784.3	1794.3	1830.7	1980.5	2104.2	1888.7	1910.5	1918.2	2011.4	2051.8	2181.2
Облигации	2.9	2.9	2.9	27.3	27.4	27.7	27.7	27.7	37.7	37.7	37.7	37.1
Заеми	1740.3	1781.4	1791.4	1803.4	1953.1	2076.5	1861.0	1882.7	1880.5	1973.7	2014.2	2144.1
V. Преки инвестиции: вътрешнофирмени заеми	2136.3	2219.4	2328.1	2427.2	2556.1	2666.3	3350.2	3488.4	3575.9	3644.0	3707.7	4013.6
БРУТЕН ВЪНШЕН ДЪЛГ (I+II+III+IV+V)	11982.3	12415.5	13154.1	13122.9	13425.7	13665.2	14004.8	14264.5	14270.0	14023.9	14468.5	15110.7
Допълнителни показатели												
Дългосрочен външен дълг ⁷	9603.5	9625.6	9691.6	9826.0	10196.7	10473.0	10495.7	10627.2	10676.6	10819.7	11020.2	11265.4
Краткосрочен външен дълг	2378.8	2789.8	3462.5	3296.9	3229.1	3192.3	3509.1	3637.3	3593.4	3204.2	3448.3	3845.3
Публичен и публичногарантиран външен дълг	5869.7	5741.8	5772.9	5796.6	5901.0	5897.5	5496.8	5381.3	5318.6	5257.8	5357.1	5171.6
Частен негарантиран външен дълг	6112.6	6673.6	7381.1	7326.3	7524.7	7767.8	8508.0	8883.2	8951.4	8766.1	9111.4	9939.1
Револвиращи кредити ⁸	366.9	364.5	371.0	368.6	384.7	313.7	442.1	458.6	488.8	406.0	462.5	523.9
Търговски кредити ⁸	1205.6	1276.5	1411.6	1474.9	1539.1	1667.1	1698.7	1730.2	1667.9	1664.5	1660.0	1718.4
Заеми, платими при поискване ⁸	802.4	823.2	887.7	921.7	999.7	1077.8	1698.3	1725.0	1743.7	1731.5	1739.8	1768.2
вкл. вътрешнофирмени заеми	477.9	498.8	534.1	548.2	571.3	579.2	1170.9	1170.1	1189.3	1179.0	1190.2	1200.8

¹ Предварителни данни. Равностойността в евро е изчислена по курс на съответните чуждестранни валути към края на периода.² Източник: Регистър на държавния и държавногарантирания дълг на Министерството на финансите – предварителни данни към 25 октомври 2006 г.

Не се включват задълженията на фирмите от публичния сектор и държавногарантирания дълг.

³ Включват се облигациите по външния дълг, емитирани на международните пазари, и държавни ценни книжа (деноминирани в левове и чуждестранна валута), притежавани от нерезиденти.⁴ Поради прилагането на резидентния принцип дългът се намалява с обема на ценните книжа, емитирани от резиденти на международните финансови пазари и притежавани от резиденти, поради което те се посочват със знак минус (по номинал).⁵ По данни от търговските банки (вкл. данни за банките от публичния и частния сектор). Не са включени депозитите, свързани с условни задължения.⁶ Данни за фирмите от публичния и частния сектор, вкл. държавногарантираните кредити. Не се включват вътрешнофирмените заеми. Данните обхващат само кредитите, регистрирани в БНБ и за които тя е получила информация.⁷ В съответствие с изискванията на *Ръководство по статистика на външния дълг, 2003 г. (EXTERNAL DEBT STATISTICS, Guide for Compilers and Users, IMF, 2003)*, т. 3.14. и 7.5. задълженията по преки инвестиции се включват в размера на дългосрочния външен дълг.⁸ Данните се включват в размера на *брутия външен дълг*.

Източник: БНБ.

2.4. ПОЛУЧЕНИ НОВИ КРЕДИТИ И ДЕПОЗИТИ

2.4.1. ПОЛУЧЕНИ НОВИ КРЕДИТИ И ДЕПОЗИТИ ПРЕЗ 2006 г.¹

(млн. евро)

Институционални сектори	I	II	III	I трим.	IV	V	VI	II трим.	VII	VIII	IX	III трим.	X
I. Държавно управление ²	15.2	46.9	10.7	72.8	17.3	3.8	6.7	27.7	25.8	21.6	1.4	48.7	2.9
<i>Краткосрочни</i>	<i>0.0</i>	<i>0.0</i>	<i>0.0</i>	<i>0.0</i>	<i>0.0</i>	<i>0.0</i>	<i>0.0</i>	<i>0.0</i>	<i>0.0</i>	<i>0.0</i>	<i>0.0</i>	<i>0.0</i>	<i>0.0</i>
<i>Дългосрочни</i>	<i>15.2</i>	<i>46.9</i>	<i>10.7</i>	<i>72.8</i>	<i>17.3</i>	<i>3.8</i>	<i>6.7</i>	<i>27.7</i>	<i>25.8</i>	<i>21.6</i>	<i>1.4</i>	<i>48.7</i>	<i>2.9</i>
Облигации	0.0	3.4	0.6	4.0	2.7	0.0	5.2	7.9	3.2	5.3	0.0	8.6	0.0
Облигации, притежавани от резиденти ³	5.1	18.8	3.2	27.1	4.6	0.0	1.5	6.1	5.0	11.6	0.0	16.6	0.0
Заеми	10.0	24.8	6.8	41.6	9.9	3.8	0.0	13.7	17.6	4.6	1.4	23.6	2.9
II. Централна банка	0.0	0.0	0.0	0.0	0.0	0.0	0.0	0.0	0.0	0.0	0.0	0.0	0.0
III. Търговски банки ⁴	86.0	91.5	450.7	628.2	142.7	234.6	62.9	440.2	155.6	8.9	219.7	384.2	123.8
<i>Краткосрочни</i>	<i>82.1</i>	<i>6.0</i>	<i>428.6</i>	<i>516.7</i>	<i>120.6</i>	<i>210.1</i>	<i>7.7</i>	<i>338.4</i>	<i>67.9</i>	<i>2.2</i>	<i>217.0</i>	<i>287.1</i>	<i>88.9</i>
Заеми	6.0	5.5	115.6	127.1	1.9	155.3	4.5	161.7	12.5	1.6	5.0	19.1	4.0
Депозити ⁵	74.1	0.0	280.4	354.5	118.7	0.1	3.2	122.0	53.8	0.2	188.0	242.0	84.9
Други задължения	2.0	0.4	32.6	35.0	0.0	54.7	0.0	54.7	1.6	0.4	24.0	26.0	0.0
<i>Дългосрочни</i>	<i>3.9</i>	<i>85.5</i>	<i>22.2</i>	<i>111.5</i>	<i>22.1</i>	<i>24.5</i>	<i>55.2</i>	<i>101.8</i>	<i>87.7</i>	<i>6.7</i>	<i>2.7</i>	<i>97.2</i>	<i>34.9</i>
Облигации	0.2	0.0	12.5	12.7	0.0	12.0	0.0	12.0	0.0	0.0	0.0	0.0	12.7
Заеми	3.7	85.5	9.7	98.8	22.1	12.5	55.2	89.8	87.7	6.7	2.7	97.1	22.2
IV. Други сектори ⁶	207.0	137.0	291.5	635.5	143.6	318.6	202.4	664.6	290.4	353.2	462.9	1106.5	262.1
<i>Краткосрочни</i>	<i>20.7</i>	<i>80.6</i>	<i>63.1</i>	<i>164.3</i>	<i>72.2</i>	<i>166.0</i>	<i>126.7</i>	<i>364.8</i>	<i>87.2</i>	<i>113.3</i>	<i>136.1</i>	<i>336.7</i>	<i>46.5</i>
Заеми	20.7	80.6	63.1	164.3	72.2	166.0	126.7	364.8	87.2	113.3	136.1	336.7	46.5
<i>Дългосрочни</i>	<i>186.3</i>	<i>56.4</i>	<i>228.4</i>	<i>471.2</i>	<i>71.5</i>	<i>152.6</i>	<i>75.7</i>	<i>299.7</i>	<i>203.2</i>	<i>239.8</i>	<i>326.7</i>	<i>769.8</i>	<i>215.6</i>
Облигации	0.0	0.0	102.3	102.3	0.0	0.0	0.0	0.0	10.8	105.5	0.0	116.3	165.0
Заеми	186.3	56.4	126.1	368.9	71.5	152.6	75.7	299.7	192.4	134.3	326.7	653.5	50.6
V. Преки инвестиции: вътрешнофирмени заеми	67.5	253.4	194.5	515.4	105.3	461.2	179.4	745.9	122.3	285.3	197.9	605.5	74.9
БРУТЕН ВЪНШЕН ДЪЛГ (I+II+III+IV+V)	375.6	528.7	947.5	1851.8	408.9	1018.1	451.4	1878.5	594.1	669.0	881.8	2144.9	463.7
Допълнителни показатели													
Дългосрочен външен дълг ⁷	272.8	442.2	455.8	1170.8	216.1	642.1	317.0	1175.2	439.0	553.5	528.7	1521.2	328.3
Краткосрочен външен дълг	102.8	86.5	491.7	681.0	192.8	376.1	134.4	703.3	155.1	115.5	353.1	623.8	135.4
Публичен и													
публичногарантиран външен дълг	22.9	75.9	22.8	121.7	38.5	7.2	12.9	58.7	35.7	25.9	7.1	68.7	6.1
Частен негарантиран външен дълг	352.6	452.8	924.7	1730.1	370.4	1010.9	438.5	1819.8	558.5	643.1	874.7	2076.2	457.6
Револвиращи кредити ⁸	250.6	371.7	371.8	994.2	375.6	354.9	358.1	1088.6	343.4	315.4	278.3	937.2	26.3
Търговски кредити ⁹	12.3	12.3	12.3	36.8	83.3	81.0	81.5	245.7	11.7	11.6	11.6	34.8	0.0

¹ Фактически получени кредити и депозити. Предварителни данни. Данните са преизчислени в евро по средномесечен курс на съответните валути.² Източник: *Регистър на държавния и държавногарантирания дълг на* Министерството на финансите – предварителни данни към 24 ноември 2006 г. Не включва данни за задълженията на фирмите от публичния сектор, включително за държавногарантирания дълг.³ Поради прилагането на резидентния принцип нетното намаление на размера на държаните от резиденти облигации по външния дълг през отчетния месец представлява нетно нарастване на задълженията към нерезиденти и се отразява в таблицата за получени нови кредити и депозити със знак плюс.⁴ По данни от търговските банки.⁵ Не са включени получените депозити, свързани с условни задължения.⁶ Включва получени кредити (без вътрешнофирмени кредити), регистрирани в БНБ и за които тя е получила информация, както и държавногарантирани кредити (източник: *Регистър на държавния и държавногарантирания дълг на* Министерството на финансите – предварителни данни към 24 ноември 2006 г.).⁷ Всички получени кредити, свързани с преки инвестиции, са класифицирани като дългосрочни.⁸ Данните не се включват в таблиците *Получени нови кредити и депозити* по институционални сектори.⁹ Нетното нарастване на размера на получените търговски кредити през отчетния месец се отразява в допълнителните таблици към *Получени нови кредити и депозити*, а нетното намаление – в допълнителните таблици към *Обслужване на brutния външен дълг*.

Източник: БНБ.

2.4.2. ПОЛУЧЕНИ НОВИ КРЕДИТИ И ДЕПОЗИТИ ПРЕЗ 2005 Г.¹

(млн. евро)

Институционални сектори	I	II	III	IV	V	VI	II трим.	VII	VIII	IX	III трим.	X	XI	XII	IV трим.	Общо
I. Държавно управление²	13.2	8.1	21.8	43.1	10.7	16.9	64.3	6.7	11.6	4.6	22.8	12.1	124.5	25.5	162.1	292.3
Краткосрочни	0.0	0.0	0.0	0.0	0.0	0.0	0.0	0.0	0.0	0.0	0.0	0.0	0.0	0.0	0.0	0.0
Дългосрочни	13.2	8.1	21.8	43.1	10.7	16.9	64.3	6.7	11.6	4.6	22.8	12.1	124.5	25.5	162.1	292.3
Облигации	0.0	0.0	0.0	0.0	0.0	0.0	0.0	1.6	1.6	1.6	4.7	0.1	0.4	0.1	0.5	5.2
Облигации, притежавани от резиденти ³	3.0	0.0	2.5	5.5	0.0	11.0	0.5	11.5	0.0	0.0	0.0	0.0	0.0	0.0	5.6	22.6
Заеми	10.2	8.1	19.3	37.6	10.7	25.7	16.3	5.1	10.0	3.0	18.2	12.0	124.1	19.9	156.0	264.5
II. Централна банка	0.0	0.0	0.0	0.0	0.0	0.0	0.0	0.0	0.0	0.0	0.0	0.0	0.0	0.0	0.0	0.0
III. Търговски банки⁴	5.3	401.0	524.2	930.5	39.2	34.9	78.0	152.1	16.1	165.5	247.6	57.4	220.5	60.4	338.3	1668.6
Краткосрочни	1.1	376.7	522.0	899.8	32.5	30.0	12.0	74.6	12.6	60.8	89.4	15.5	202.0	33.7	251.3	1315.1
Заеми	1.0	3.0	0.0	4.0	31.2	1.8	12.0	45.0	2.6	52.0	4.0	58.6	13.1	32.4	46.9	154.5
Депозити ⁵	0.1	347.2	521.8	869.1	1.2	0.3	0.0	1.5	9.9	0.0	8.3	18.2	2.3	200.5	1.2	204.0
Други задължения	0.0	26.5	0.2	26.7	0.1	27.9	0.0	28.1	0.1	8.8	3.8	12.7	0.0	0.1	0.1	67.8
Дългосрочни	4.2	24.3	2.2	30.7	6.6	4.9	66.0	77.5	3.5	104.7	50.0	41.9	18.5	26.7	87.1	353.5
Облигации	0.8	0.2	0.0	1.0	0.0	0.0	0.0	0.0	0.0	0.0	0.0	0.0	0.0	0.0	0.0	1.6
Заеми	3.4	24.1	2.2	29.7	6.6	4.9	66.0	77.5	3.0	104.7	50.0	41.9	18.5	26.7	87.1	351.9
IV. Други сектори⁶	49.6	86.1	45.9	181.6	111.1	219.0	200.1	530.2	83.3	63.1	228.5	167.6	108.6	257.3	533.5	1473.9
Краткосрочни	14.1	23.5	16.9	54.5	18.9	44.0	39.0	101.9	42.2	27.5	86.9	36.7	44.0	91.6	172.3	415.7
Заеми	14.1	23.5	16.9	54.5	18.9	44.0	39.0	101.9	42.2	27.5	86.9	36.7	44.0	91.6	172.3	415.7
Дългосрочни	35.5	62.6	29.0	127.0	92.2	175.0	161.1	428.3	41.2	35.6	64.8	130.8	64.6	165.8	361.2	1058.2
Облигации	0.0	0.0	0.0	0.0	24.4	0.1	0.3	24.8	0.0	0.0	9.9	0.0	0.0	0.0	0.0	34.8
Заеми	35.5	62.6	29.0	127.0	67.8	174.9	160.7	403.4	41.2	35.6	54.9	131.7	130.8	165.8	361.2	1023.4
V. Пречи инвестиции: вътрешнофирмени заеми	45.1	61.3	74.5	180.8	60.7	58.0	86.3	204.9	996.7	299.7	358.3	1654.7	177.2	97.9	329.0	604.1
БРУТЕН ВЪНШЕН ДЪЛГ (I+II+III+IV+V)	113.2	556.4	666.4	1336.0	221.7	348.6	381.2	951.5	1102.8	539.9	2153.7	414.2	551.6	672.3	1638.1	6079.2
Допълнителни показатели																
Дългосрочен външен дълг ⁷	98.0	156.2	127.5	381.7	170.2	274.6	330.2	775.0	1048.1	451.6	1977.3	362.0	305.6	547.0	1214.5	4348.5
Краткосрочен външен дълг	15.2	400.2	539.0	954.3	51.5	74.0	51.0	176.5	54.8	88.2	33.3	176.3	52.2	246.0	125.3	1730.7
Публичен и публичногарантиран външен дълг	22.1	12.4	30.3	64.8	44.3	42.6	27.0	113.9	23.4	18.8	25.2	67.4	20.8	134.0	53.1	207.9
Частен нетарантиран външен дълг	91.0	544.0	636.1	1271.2	177.4	306.0	354.2	837.6	1079.4	521.1	485.8	2086.3	393.4	417.6	619.2	1430.2
Револвиращи кредити ⁸	28.4	21.6	29.8	79.8	22.0	25.2	60.7	108.0	28.2	25.3	50.2	56.0	77.4	132.2	265.6	557.1
Търговски кредити ⁹	70.7	71.0	70.5	212.1	64.2	65.1	67.1	196.4	32.4	32.2	96.9	22.6	22.3	22.4	67.3	572.7

¹ Фактически получени кредити и депозити. Предварителни данни. Данните са преизчислени в евро по средномесечен курс на съответните валути.
² Източник: Регистър на държавния и държавногарантирания дълг на Министерството на финансите – предварителни данни към 25 октомври 2006 г. Не включва данни за задълженията на фирмите от публичния сектор, включително за държавногарантирания дълг.
³ Поради прилагането на резидентния принцип нетното намаление на размера на дължаните от резиденти облигации по външния дълг през отчетния месец представлява нетно нарастване на задълженията към нерезиденти и се отразява в таблицата за получени нови кредити и депозити със знак плюс.
⁴ По данни от търговските банки.
⁵ Не са включени получените депозити, свързани с условни задължения.
⁶ Включва получени кредити (без вътрешнофирмени кредити), регистрирани в БНБ и за които тя е получила информация, както и държавногарантирани кредити (източник: Регистър на държавния и държавногарантирания дълг на Министерството на финансите – предварителни данни към 25 октомври 2006 г.).
⁷ Всички получени кредити, свързани с преки инвестиции, са класифицирани като дългосрочни.
⁸ Данните не се включват в таблиците Получени нови кредити и депозити по институционални сектори.
⁹ Нетното нарастване на размера на получените търговски кредити през отчетния месец се отразява в допълнителните таблици към Получени нови кредити и депозити, а нетното намаление – в допълнителните таблици към Обслужване на брутни външен дълг.

Източник: БНБ.

2.5. ОБСЛУЖВАНЕ НА БРУТНИЯ ВЪНШЕН ДЪЛГ

2.5.1. ОБСЛУЖВАНЕ НА БРУТНИЯ ВЪНШЕН ДЪЛГ, 2006 г.¹

(млн. евро)

Институционални сектори	Януари			Февруари			Март			Първо тримесечие		
	Главница	Лихва	Общо	Главница	Лихва	Общо	Главница	Лихва	Общо	Главница	Лихва	Общо
I. Държавно управление ²	221.3	109.7	331.0	229.4	28.8	258.2	39.8	6.9	46.7	490.5	145.4	635.9
<i>Краткосрочни</i>	0.0	0.0	0.0	0.0	0.0	0.0	0.0	0.0	0.0	0.0	0.0	0.0
<i>Дългосрочни</i>	221.3	109.7	331.0	229.4	28.8	258.2	39.8	6.9	46.7	490.5	145.4	635.9
Облигации ³	1.9	105.9	107.8	0.0	18.1	18.1	0.0	0.0	0.0	1.9	124.0	125.9
Облигации, притежавани от резиденти ⁴	8.7	0.0	8.7	16.2	0.0	16.2	13.7	0.0	13.7	38.6	0.0	38.6
Заеми	210.7	3.8	214.5	213.2	10.7	223.9	26.1	6.9	32.9	450.0	21.4	471.4
II. Централна банка	0.0	0.0	0.0	0.0	0.0	0.0	0.0	0.0	0.0	0.0	0.0	0.0
III. Търговски банки ⁵	23.4	1.8	25.1	99.2	1.8	101.0	59.3	8.7	68.0	181.8	12.2	194.1
<i>Краткосрочни</i>	20.8	0.8	21.6	96.8	0.2	97.1	2.2	0.6	2.9	119.9	1.7	121.5
Заеми	20.5	0.8	21.3	2.1	0.2	2.3	1.7	0.6	2.4	24.3	1.7	26.0
Депозити ⁶	0.3	0.0	0.3	89.4	0.0	89.4	0.1	0.0	0.1	89.7	0.0	89.7
Други задължения	0.0	0.0	0.0	5.4	0.0	5.4	0.4	0.0	0.4	5.8	0.0	5.8
<i>Дългосрочни</i>	2.5	1.0	3.5	2.3	1.6	3.9	57.1	8.0	65.1	62.0	10.6	72.5
Заеми	2.5	1.0	3.5	2.3	1.6	3.9	57.1	8.0	65.1	62.0	10.6	72.5
IV. Други сектори ⁷	163.3	4.7	167.9	22.9	3.3	26.3	39.7	6.8	46.5	225.9	14.9	240.8
<i>Краткосрочни</i>	17.9	0.4	18.4	12.5	0.6	13.1	21.3	1.0	22.3	51.8	2.0	53.8
Заеми	17.9	0.4	18.4	12.5	0.6	13.1	21.3	1.0	22.3	51.8	2.0	53.8
<i>Дългосрочни</i>	145.3	4.2	149.6	10.4	2.8	13.2	18.4	5.8	24.2	174.2	12.8	187.0
Заеми	145.3	4.2	149.6	10.4	2.8	13.2	18.4	5.8	24.2	174.2	12.8	187.0
V. Преки инвестиции: вътрешнофирмени заеми	50.8	14.7	65.5	42.4	2.2	44.6	47.2	4.5	51.7	140.4	21.4	161.8
БРУТЕН ВЪНШЕН ДЪЛГ (I+II+III+IV+V)	458.7	130.9	589.5	393.9	36.1	430.1	186.0	26.9	212.9	1038.6	193.9	1232.5
Допълнителни показатели												
Дългосрочен външен дълг ⁸	419.9	129.6	549.5	284.6	35.3	319.9	162.4	25.3	187.7	866.9	190.2	1057.1
Краткосрочен външен дълг	38.8	1.2	40.0	109.4	0.8	110.2	23.5	1.6	25.2	171.6	3.7	175.3
Публичен и публичногарантиран външен дълг	224.0	110.7	334.7	232.2	30.0	262.2	43.6	8.6	52.2	499.9	149.3	649.1
Частен негарантиран външен дълг	234.7	20.2	254.8	161.7	6.2	167.9	142.3	18.3	160.6	538.7	44.6	583.3
Револвиращи кредити ⁹	152.1	1.0	153.1	299.6	0.7	300.3	360.2	0.8	361.0	811.9	2.5	814.4
Търговски кредити ¹⁰	6.8	0.0	6.8	7.3	0.0	7.3	7.1	0.0	7.1	21.2	0.0	21.2

(продължава)

(продължение)

(млн. евро)

Институционални сектори	Април			Май			Юни			Второ тримесечие		
	Главница	Лихва	Общо	Главница	Лихва	Общо	Главница	Лихва	Общо	Главница	Лихва	Общо
I. Държавно управление ²	29.2	2.8	32.0	16.0	6.3	22.3	63.8	11.7	75.5	109.0	20.8	129.8
<i>Краткосрочни</i>	<i>0.0</i>	<i>0.0</i>	<i>0.0</i>	<i>0.0</i>	<i>0.0</i>	<i>0.0</i>	<i>0.0</i>	<i>0.0</i>	<i>0.0</i>	<i>0.0</i>	<i>0.0</i>	<i>0.0</i>
<i>Дългосрочни</i>	<i>29.2</i>	<i>2.8</i>	<i>32.0</i>	<i>16.0</i>	<i>6.3</i>	<i>22.3</i>	<i>63.8</i>	<i>11.7</i>	<i>75.5</i>	<i>109.0</i>	<i>20.8</i>	<i>129.8</i>
Облигации ³	0.2	0.0	0.2	0.9	0.0	0.9	0.0	0.0	0.0	1.2	0.0	1.2
Облигации, притежавани от резиденти ⁴	16.5	0.0	16.5	3.7	0.0	3.7	27.9	0.0	27.9	48.1	0.0	48.1
Заеми	12.4	2.8	15.2	11.4	6.3	17.7	35.9	11.7	47.6	59.7	20.8	80.5
II. Централна банка	0.0	0.0	0.0	0.0	0.0	0.0	0.0	0.0	0.0	0.0	0.0	0.0
III. Търговски банки ⁵	47.2	5.3	52.5	105.5	2.4	108.0	226.7	4.0	230.7	379.5	11.7	391.2
<i>Краткосрочни</i>	<i>15.2</i>	<i>0.2</i>	<i>15.4</i>	<i>78.0</i>	<i>0.1</i>	<i>78.1</i>	<i>206.4</i>	<i>1.4</i>	<i>207.7</i>	<i>299.5</i>	<i>1.7</i>	<i>301.2</i>
Заеми	12.8	0.2	13.0	13.9	0.1	14.0	2.6	1.4	4.0	29.3	1.7	31.0
Депозити ⁶	0.0	0.0	0.0	64.1	0.0	64.1	169.4	0.0	169.4	233.5	0.0	233.5
Други задължения	2.3	0.0	2.3	0.0	0.0	0.0	34.3	0.0	34.3	36.6	0.0	36.6
<i>Дългосрочни</i>	<i>32.1</i>	<i>5.1</i>	<i>37.2</i>	<i>27.6</i>	<i>2.3</i>	<i>29.9</i>	<i>20.3</i>	<i>2.6</i>	<i>22.9</i>	<i>80.0</i>	<i>10.0</i>	<i>90.0</i>
Заеми	32.0	5.1	37.1	27.6	2.3	29.9	20.3	2.6	22.9	79.9	10.0	90.0
IV. Други сектори ⁷	42.2	7.7	49.9	22.8	7.9	30.7	102.3	9.7	112.0	167.3	25.3	192.6
<i>Краткосрочни</i>	<i>14.5</i>	<i>1.7</i>	<i>16.2</i>	<i>10.2</i>	<i>0.5</i>	<i>10.7</i>	<i>49.6</i>	<i>0.8</i>	<i>50.4</i>	<i>74.3</i>	<i>3.0</i>	<i>77.3</i>
Заеми	14.5	1.7	16.2	10.2	0.5	10.7	49.6	0.8	50.4	74.3	3.0	77.3
<i>Дългосрочни</i>	<i>27.7</i>	<i>6.0</i>	<i>33.7</i>	<i>12.6</i>	<i>7.4</i>	<i>19.9</i>	<i>52.7</i>	<i>8.9</i>	<i>61.6</i>	<i>93.0</i>	<i>22.3</i>	<i>115.3</i>
Заеми	27.3	6.0	33.3	12.5	7.4	19.8	52.7	8.9	61.6	92.5	22.3	114.8
V. Преки инвестиции: вътрешнофирмени заеми	47.4	6.0	53.4	93.1	4.1	97.2	44.6	4.2	48.8	185.1	14.3	199.4
БРУТЕН ВЪНШЕН ДЪЛГ (I+II+III+IV+V)	165.9	21.8	187.7	237.5	20.7	258.2	437.4	29.6	467.0	840.8	72.1	912.9
Допълнителни показатели												
Дългосрочен външен дълг ⁸	136.3	19.9	156.2	149.3	20.1	169.4	181.4	27.5	208.9	467.0	67.4	534.5
Краткосрочен външен дълг	29.6	1.9	31.5	88.2	0.6	88.8	256.0	2.1	258.1	373.8	4.7	378.5
Публичен и публичногарантиран външен дълг	35.5	5.7	41.2	18.2	9.2	27.4	76.8	15.0	91.8	130.5	29.9	160.4
Частен негарантиран външен дълг	130.5	16.1	146.5	219.3	11.5	230.8	360.6	14.7	375.2	710.3	42.2	752.5
Револвиращи кредити ⁹	363.6	0.7	364.4	332.8	0.8	333.6	2.4	290.7	293.1	698.8	292.3	991.1
Търговски кредити ¹⁰	0.0	0.0	0.0	0.0	0.0	0.0	0.0	16.5	16.5	0.0	16.5	16.5

(продължава)

(продължение)

(млн. евро)

Институционални сектори	Юли			Август			Септември			Трето тримесечие		
	Главница	Лихва	Общо	Главница	Лихва	Общо	Главница	Лихва	Общо	Главница	Лихва	Общо
I. Държавно управление ²	13.7	29.4	43.2	16.4	6.4	22.8	43.8	8.5	52.3	74.0	44.3	118.2
<i>Краткосрочни</i>	<i>0.0</i>	<i>0.0</i>	<i>0.0</i>	<i>0.0</i>	<i>0.0</i>	<i>0.0</i>	<i>0.0</i>	<i>0.0</i>	<i>0.0</i>	<i>0.0</i>	<i>0.0</i>	<i>0.0</i>
<i>Дългосрочни</i>	<i>13.7</i>	<i>29.4</i>	<i>43.2</i>	<i>16.4</i>	<i>6.4</i>	<i>22.8</i>	<i>43.8</i>	<i>8.5</i>	<i>52.3</i>	<i>74.0</i>	<i>44.3</i>	<i>118.2</i>
Облигации ³	0.0	34.2	34.2	0.0	0.0	0.0	9.3	0.0	9.3	9.3	34.2	43.6
Облигации, притежавани от резиденти ⁴	1.6	-7.1	-5.5	4.1	0.0	4.1	0.5	0.0	0.5	6.2	-7.1	-0.9
Заеми	12.1	2.3	14.4	12.4	6.4	18.8	33.9	8.5	42.4	58.4	17.1	75.5
II. Централна банка	0.0	0.0	0.0	0.0	0.0	0.0	0.0	0.0	0.0	0.0	0.0	0.0
III. Търговски банки ⁵	64.4	1.7	66.1	72.1	2.9	74.9	31.4	3.5	34.9	167.9	8.0	175.9
<i>Краткосрочни</i>	<i>61.3</i>	<i>0.9</i>	<i>62.1</i>	<i>67.9</i>	<i>0.1</i>	<i>68.0</i>	<i>4.6</i>	<i>0.5</i>	<i>5.1</i>	<i>133.8</i>	<i>1.5</i>	<i>135.2</i>
Заеми	61.2	0.9	62.1	1.2	0.1	1.3	4.1	0.5	4.7	66.6	1.5	68.1
Депозити ⁶	0.0	0.0	0.0	43.1	0.0	43.1	0.5	0.0	0.5	43.6	0.0	43.6
Други задължения	0.0	0.0	0.0	23.6	0.0	23.6	0.0	0.0	0.0	23.6	0.0	23.6
<i>Дългосрочни</i>	<i>3.1</i>	<i>0.8</i>	<i>3.9</i>	<i>4.2</i>	<i>2.8</i>	<i>7.0</i>	<i>26.8</i>	<i>2.9</i>	<i>29.7</i>	<i>34.2</i>	<i>6.5</i>	<i>40.6</i>
Заеми	3.1	0.8	3.9	4.0	2.8	6.8	26.8	2.9	29.7	34.0	6.5	40.4
IV. Други сектори ⁷	65.0	7.7	72.7	51.7	5.8	57.5	101.3	10.7	112.1	218.1	24.2	242.3
<i>Краткосрочни</i>	<i>17.3</i>	<i>1.4</i>	<i>18.7</i>	<i>15.0</i>	<i>1.0</i>	<i>16.0</i>	<i>60.9</i>	<i>1.1</i>	<i>61.9</i>	<i>93.2</i>	<i>3.4</i>	<i>96.6</i>
Заеми	17.3	1.4	18.7	15.0	1.0	16.0	60.9	1.1	61.9	93.2	3.4	96.6
<i>Дългосрочни</i>	<i>47.7</i>	<i>6.3</i>	<i>54.1</i>	<i>36.6</i>	<i>4.9</i>	<i>41.5</i>	<i>40.5</i>	<i>9.7</i>	<i>50.1</i>	<i>124.9</i>	<i>20.8</i>	<i>145.7</i>
Заеми	47.7	6.3	54.1	36.6	4.9	41.5	36.9	9.7	46.6	121.3	20.8	142.2
V. Преки инвестиции: вътрешнофирмени заеми	54.9	15.6	70.5	140.6	3.8	144.4	106.0	6.8	112.8	301.5	26.3	327.7
БРУТЕН ВЪНШЕН ДЪЛГ (I+II+III+IV+V)	198.1	54.4	252.5	280.8	18.9	299.7	282.5	29.5	312.0	761.4	102.8	864.2
Допълнителни показатели												
Дългосрочен външен дълг ⁸	119.5	52.2	171.7	197.9	17.8	215.7	217.1	27.8	244.9	534.5	97.9	632.3
Краткосрочен външен дълг	78.6	2.2	80.8	82.9	1.1	84.0	65.5	1.6	67.1	227.0	4.9	231.9
Публичен и публичногарантиран външен дълг	18.9	32.0	50.9	19.6	7.7	27.4	48.9	10.2	59.1	87.5	49.9	137.4
Частен негарантиран външен дълг	179.2	22.4	201.6	261.1	11.2	272.3	233.6	19.3	252.9	674.0	52.8	726.8
Револвиращи кредити ⁹	290.7	1.3	292.0	341.0	1.3	342.3	333.4	1.6	335.0	965.0	4.2	969.2
Търговски кредити ¹⁰	16.5	0.0	16.5	16.3	0.0	16.3	16.4	0.0	16.4	49.1	0.0	49.1

(продължава)

(продължение)

(млн. евро)

Институционални сектори	Октомври		
	Главница	Лихва	Общо
I. Държавно управление ²	29.1	3.9	33.0
<i>Краткосрочни</i>	0.0	0.0	0.0
<i>Дългосрочни</i>	29.1	3.9	33.0
Облигации ³	1.0	0.0	1.0
Облигации, притежавани от резиденти ⁴	19.6	0.0	19.6
Заеми	8.5	3.9	12.4
II. Централна банка	0.0	0.0	0.0
III. Търговски банки ⁵	94.7	2.2	96.8
<i>Краткосрочни</i>	90.8	0.4	91.3
Заеми	10.6	0.4	11.1
Депозити ⁶	50.2	0.0	50.2
Други задължения	30.0	0.0	30.0
<i>Дългосрочни</i>	3.8	1.8	5.6
Заеми	3.8	1.8	5.6
IV. Други сектори ⁷	40.5	9.5	50.0
<i>Краткосрочни</i>	12.0	0.6	12.7
Заеми	12.0	0.6	12.7
<i>Дългосрочни</i>	28.5	8.9	37.4
Заеми	28.5	8.9	37.4
V. Преки инвестиции: вътрешнофирмени заеми	51.8	14.8	66.6
БРУТЕН ВЪНШЕН ДЪЛГ (I+II+III+IV+V)	216.0	30.5	246.5
Допълнителни показатели			
Дългосрочен външен дълг ⁸	113.1	29.4	142.6
Краткосрочен външен дълг	102.9	1.0	103.9
Публичен и публичногарантиран външен дълг	33.7	6.8	40.5
Частен негарантиран външен дълг	182.3	23.7	206.0
Револвиращи кредити ⁹	170.1	2.2	172.3
Търговски кредити ¹⁰	0.0	0.0	0.0

¹ Фактически плащания. Предварителни данни. Данните са преизчислени в евро по средномесечен курс на съответните валути.

² Източник: *Регистър на държавния и държавногарантирания дълг* на Министерството на финансите – предварителни данни към 24 ноември 2006 г. Не включва данни за плащанията на фирмите от публичния сектор и за държавногарантирания дълг.

³ Плащания на главници и лихви по брейди облигациите, еврооблигациите и глобалните облигации, както и по ДЦК, притежавани от нерезиденти.

⁴ Поради прилагането на резидентния принцип плащанията по външния дълг се намаляват с плащанията по ценните книжа, емитирани от резиденти на международните финансови пазари и притежавани от резиденти, поради което те се посочват със знак минус. Нетното нарастване на размера на държаните от резиденти облигации по външния дълг през отчетния месец представлява нетно намаление на задълженията към нерезиденти и се отразява в таблицата за плащанията със знак плюс.

⁵ По данни от търговските банки.

⁶ Нетното нарастване на размера на депозитите през отчетния месец се отразява в таблицата *Получени нови кредити и депозити*, а нетното намаление – в таблицата *Обслужване на brutния външен дълг*. Не са включени депозити, свързани с условни задължения.

⁷ Включва извършени плащания на главници и лихви по кредити (без вътрешнофирмени кредити), регистрирани в БНБ и за които тя е получила информация, и плащанията по държавногарантирания дълг (източник: *Регистър на държавния и държавногарантирания дълг* на Министерството на финансите – предварителни данни към 24 ноември 2006 г.).

⁸ В съответствие с изискванията на *Ръководството по статистика на външния дълг, 2003 г. (EXTERNAL DEBT STATISTICS, Guide for Compilers and Users, IMF 2003)* т. 3.14. и 7.5. плащанията по преки инвестиции се включват в обслужването на дългосрочния външен дълг.

⁹ Данните не се включват в таблиците *Обслужване на brutния външен дълг по дебитори и по кредитори*.

¹⁰ Нетното нарастване на размера на получените търговски кредити през отчетния месец се отразява в допълнителните таблици към *Получени нови кредити и депозити*, а нетното намаление – в допълнителните таблици към *Обслужване на brutния външен дълг*.

Източник: БНБ.

2.5.2. ОБСЛУЖВАНЕ НА БРУТНИЯ ВЪНШЕН ДЪЛГ, 2005 г.¹

(млн. евро)

Институционални сектори	Януари			Февруари			Март			Първо тримесечие		
	Главница	Лихва	Общо	Главница	Лихва	Общо	Главница	Лихва	Общо	Главница	Лихва	Общо
I. Държавно управление ²	709.6	113.8	823.4	97.2	24.1	121.3	43.0	7.3	50.4	849.8	145.2	995.0
<i>Краткосрочни</i>	0.0	0.0	0.0	0.0	0.0	0.0	0.0	0.0	0.0	0.0	0.0	0.0
<i>Дългосрочни</i>	709.6	113.8	823.4	97.2	24.1	121.3	43.0	7.3	50.4	849.8	145.2	995.0
Облигации ³	746.2	119.6	865.8	0.8	18.1	18.9	0.0	0.0	0.0	747.0	137.7	884.7
Облигации, притежавани от резиденти ⁴	-49.1	-8.6	-57.7	36.6	-5.8	30.8	17.4	0.0	17.4	4.9	-14.5	-9.6
Заеми	12.5	2.8	15.3	59.8	11.8	71.6	25.7	7.3	33.0	98.0	21.9	119.9
II. Централна банка	0.0	0.0	0.0	0.0	0.0	0.0	0.0	0.0	0.0	0.0	0.0	0.0
III. Търговски банки ⁵	167.2	1.5	168.7	0.5	1.1	1.7	92.5	2.5	95.1	260.3	5.2	265.5
<i>Краткосрочни</i>	165.2	0.3	165.5	0.1	0.0	0.1	12.9	0.4	13.3	178.1	0.7	178.9
Заеми	4.2	0.3	4.6	0.0	0.0	0.0	0.9	0.4	1.3	5.2	0.7	5.9
Депозити ⁶	159.5	0.0	159.5	0.1	0.0	0.1	0.0	0.0	0.0	159.6	0.0	159.6
Други задължения	1.4	0.0	1.4	0.0	0.0	0.0	12.0	0.0	12.0	13.4	0.0	13.4
<i>Дългосрочни</i>	2.0	1.2	3.2	0.5	1.1	1.6	79.6	2.2	81.8	82.1	4.5	86.6
Заеми	2.0	1.2	3.2	0.5	1.1	1.6	79.6	2.2	81.8	82.1	4.5	86.6
IV. Други сектори ⁷	5.7	1.8	7.5	22.5	3.4	25.9	14.4	10.2	24.6	42.6	15.4	58.1
<i>Краткосрочни</i>	1.5	0.3	1.8	8.7	0.1	8.8	6.3	0.1	6.4	16.5	0.5	17.0
Заеми	1.5	0.3	1.8	8.7	0.1	8.8	6.3	0.1	6.4	16.5	0.5	17.0
<i>Дългосрочни</i>	4.2	1.6	5.8	13.8	3.4	17.2	8.1	10.1	18.2	26.1	15.0	41.1
Заеми	4.2	1.6	5.8	13.8	3.4	17.2	8.1	10.1	18.2	26.1	15.0	41.1
V. Преки инвестиции: вътрешнофирмени заеми	22.6	2.0	24.7	20.4	2.0	22.4	16.5	2.9	19.4	59.5	6.9	66.4
БРУТЕН ВЪНШЕН ДЪЛГ (I+II+III+IV+V)	905.1	119.2	1024.3	140.6	30.7	171.3	166.5	22.9	189.4	1212.2	172.8	1385.0
Допълнителни показатели												
Дългосрочен външен дълг ⁸	738.4	118.6	857.0	131.9	30.6	162.4	147.3	22.4	169.7	1017.6	171.6	1189.2
Краткосрочен външен дълг	166.7	0.6	167.3	8.8	0.1	8.9	19.2	0.5	19.7	194.6	1.2	195.8
Публичен и публичногарантиран външен дълг	711.8	114.6	826.4	99.6	25.3	125.0	43.6	8.4	52.0	855.0	148.4	1003.3
Частен негарантиран външен дълг	193.4	4.5	197.9	41.0	5.3	46.3	122.9	14.6	137.4	357.2	24.4	381.7
Революращи кредити ⁹	19.9	0.6	20.4	22.4	0.1	22.5	27.9	0.1	28.1	70.2	0.8	71.0
Търговски кредити ¹⁰	0.0	0.0	0.0	0.0	0.0	0.0	0.0	0.0	0.0	0.1	0.0	0.1

(продължава)

(продължение)

(млн. евро)

Институционални сектори	Април			Май			Юни			Второ тримесечие		
	Главница	Лихва	Общо	Главница	Лихва	Общо	Главница	Лихва	Общо	Главница	Лихва	Общо
I. Държавно управление ²	27.0	1.9	28.9	56.8	9.0	65.8	100.0	19.2	119.2	183.8	30.1	213.9
<i>Краткосрочни</i>	0.0	0.0	0.0	0.0	0.0	0.0	0.0	0.0	0.0	0.0	0.0	0.0
<i>Дългосрочни</i>	27.0	1.9	28.9	56.8	9.0	65.8	100.0	19.2	119.2	183.8	30.1	213.9
Облигации ³	0.0	0.0	0.0	0.6	0.0	0.6	0.0	0.0	0.0	0.6	0.0	0.6
Облигации, притежавани от резиденти ⁴	14.8	0.0	14.8	20.0	0.0	20.0	66.4	0.0	66.4	101.1	0.0	101.1
Заеми	12.3	1.9	14.2	36.2	9.0	45.2	33.6	19.2	52.8	82.0	30.1	112.2
II. Централна банка	0.0	0.0	0.0	0.0	0.0	0.0	0.0	0.0	0.0	0.0	0.0	0.0
III. Търговски банки ⁵	214.6	0.3	214.9	161.2	1.3	162.4	179.5	3.0	182.6	555.3	4.6	559.9
<i>Краткосрочни</i>	214.5	0.0	214.5	159.2	0.0	159.2	175.7	0.8	176.5	549.4	0.8	550.2
Заеми	0.8	0.0	0.8	0.4	0.0	0.5	2.0	0.8	2.7	3.2	0.8	4.0
Депозити ⁶	208.3	0.0	208.3	158.7	0.0	158.7	165.8	0.0	165.8	532.8	0.0	532.8
Други задължения	5.4	0.0	5.4	0.0	0.0	0.0	8.0	0.0	8.0	13.5	0.0	13.5
<i>Дългосрочни</i>	0.2	0.3	0.4	2.0	1.2	3.2	3.8	2.3	6.0	5.9	3.8	9.7
Заеми	0.2	0.3	0.4	2.0	1.2	3.2	3.8	2.3	6.0	5.9	3.8	9.7
IV. Други сектори ⁷	61.4	13.7	75.1	48.2	11.8	59.9	126.5	6.6	133.1	236.1	32.1	268.1
<i>Краткосрочни</i>	2.9	1.0	3.9	2.2	0.5	2.8	10.8	0.2	11.0	16.0	1.7	17.7
Заеми	2.9	1.0	3.9	2.2	0.5	2.8	10.8	0.2	11.0	16.0	1.7	17.7
<i>Дългосрочни</i>	58.5	12.7	71.2	45.9	11.2	57.2	115.7	6.4	122.0	220.1	30.3	250.5
Заеми	58.5	12.7	71.2	45.9	11.2	57.2	115.7	6.4	122.0	220.1	30.3	250.5
V. Преки инвестиции: вътрешнофирмени заеми	16.7	1.6	18.2	10.3	0.6	10.9	29.7	2.2	31.9	56.6	4.4	61.0
БРУТЕН ВЪНШЕН ДЪЛГ (I+II+III+IV+V)	319.8	17.4	337.2	276.4	22.6	299.1	435.7	31.0	466.7	1031.8	71.1	1103.0
Допълнителни показатели												
Дългосрочен външен дълг ⁸	102.4	16.5	118.8	115.0	22.1	137.1	249.1	30.0	279.1	466.5	68.6	535.1
Краткосрочен външен дълг	217.4	1.0	218.4	161.4	0.5	162.0	186.6	1.0	187.6	565.4	2.5	567.9
Публичен и публичногарантиран външен дълг	30.5	2.7	33.2	58.0	13.1	71.1	112.5	22.1	134.6	201.0	37.9	238.9
Частен негарантиран външен дълг	289.2	14.7	304.0	218.4	9.5	228.0	323.2	9.0	332.1	830.8	33.2	864.1
Револвиращи кредити ⁹	22.2	0.3	22.5	11.6	0.1	11.7	131.5	0.9	132.4	165.4	1.3	166.7
Търговски кредити ¹⁰	0.9	0.0	0.9	0.9	0.0	0.9	0.9	0.0	0.9	2.7	0.0	2.7

(продължава)

(продължение)

(млн. евро)

Институционални сектори	Юли			Август			Септември			Трето тримесечие		
	Главница	Лихва	Общо	Главница	Лихва	Общо	Главница	Лихва	Общо	Главница	Лихва	Общо
I. Държавно управление ²	425.4	46.8	472.2	116.5	12.0	128.5	119.5	7.8	127.3	661.5	66.5	727.9
<i>Краткосрочни</i>	<i>0.0</i>	<i>0.0</i>	<i>0.0</i>	<i>0.0</i>	<i>0.0</i>	<i>0.0</i>	<i>0.0</i>	<i>0.0</i>	<i>0.0</i>	<i>0.0</i>	<i>0.0</i>	<i>0.0</i>
<i>Дългосрочни</i>	<i>425.4</i>	<i>46.8</i>	<i>472.2</i>	<i>116.5</i>	<i>12.0</i>	<i>128.5</i>	<i>119.5</i>	<i>7.8</i>	<i>127.3</i>	<i>661.5</i>	<i>66.5</i>	<i>727.9</i>
Облигации ³	505.1	49.6	554.8	0.4	0.0	0.4	3.5	0.0	3.5	509.0	49.6	558.6
Облигации, притежавани от резиденти ⁴	-96.0	-5.5	-101.6	28.6	0.0	28.6	78.7	0.0	78.7	11.3	-5.5	5.8
Заеми	16.3	2.7	19.0	87.5	12.0	99.5	37.3	7.8	45.1	141.1	22.4	163.5
II. Централна банка	0.0	0.0	0.0	0.0	0.0	0.0	0.0	0.0	0.0	0.0	0.0	0.0
III. Търговски банки ⁵	182.2	1.3	183.5	61.1	1.0	62.1	18.0	2.4	20.4	261.3	4.7	266.0
<i>Краткосрочни</i>	<i>152.3</i>	<i>0.3</i>	<i>152.6</i>	<i>41.8</i>	<i>0.0</i>	<i>41.8</i>	<i>2.7</i>	<i>0.2</i>	<i>2.9</i>	<i>196.8</i>	<i>0.6</i>	<i>197.3</i>
Заеми	2.0	0.3	2.3	0.0	0.0	0.0	2.4	0.2	2.7	4.5	0.6	5.0
Депозити ⁶	144.8	0.0	144.8	41.4	0.0	41.4	0.0	0.0	0.0	186.2	0.0	186.2
Други задължения	5.4	0.0	5.4	0.5	0.0	0.5	0.2	0.0	0.2	6.1	0.0	6.1
<i>Дългосрочни</i>	<i>29.9</i>	<i>1.0</i>	<i>30.9</i>	<i>19.3</i>	<i>1.0</i>	<i>20.3</i>	<i>15.3</i>	<i>2.2</i>	<i>17.5</i>	<i>64.6</i>	<i>4.1</i>	<i>68.7</i>
Заеми	29.9	1.0	30.9	19.3	1.0	20.3	15.3	2.2	17.5	64.6	4.1	68.7
IV. Други сектори ⁷	256.0	3.3	259.3	15.5	2.8	18.2	78.8	4.6	83.4	350.3	10.6	360.9
<i>Краткосрочни</i>	<i>4.1</i>	<i>0.2</i>	<i>4.3</i>	<i>5.3</i>	<i>0.5</i>	<i>5.8</i>	<i>21.1</i>	<i>0.4</i>	<i>21.5</i>	<i>30.5</i>	<i>1.1</i>	<i>31.6</i>
Заеми	4.1	0.2	4.3	5.3	0.5	5.8	21.1	0.4	21.5	30.5	1.1	31.6
<i>Дългосрочни</i>	<i>251.9</i>	<i>3.0</i>	<i>255.0</i>	<i>10.2</i>	<i>2.2</i>	<i>12.4</i>	<i>57.7</i>	<i>4.2</i>	<i>61.9</i>	<i>319.8</i>	<i>9.5</i>	<i>329.3</i>
Заеми	251.9	3.0	255.0	10.2	2.2	12.4	57.7	4.2	61.9	319.8	9.5	329.3
V. Пречи инвестиции: вътрешнофирмени заеми	355.0	3.1	358.1	167.7	2.8	170.4	288.4	10.7	299.1	811.1	16.5	827.6
БРУТЕН ВЪНШЕН ДЪЛГ (I+II+III+IV+V)	1218.7	54.4	1273.1	360.8	18.5	379.3	504.7	25.5	530.2	2084.1	98.4	2182.5
Допълнителни показатели												
Дългосрочен външен дълг ⁸	1062.3	53.9	1116.2	313.7	17.9	331.6	480.9	24.9	505.8	1856.9	96.7	1953.6
Краткосрочен външен дълг	156.4	0.5	156.9	47.1	0.5	47.6	23.7	0.6	24.3	227.2	1.7	228.9
Публичен и публичногарантиран външен дълг	427.6	47.7	475.3	124.8	13.1	137.8	125.3	9.1	134.4	677.7	69.8	747.5
Частен негарантиран външен дълг	791.1	6.8	797.8	236.0	5.4	241.4	379.3	16.4	395.7	1406.4	28.6	1435.0
Револвиращи кредити ⁹	11.4	0.4	11.8	10.3	0.2	10.6	18.1	1.2	19.3	39.9	1.8	41.7
Търговски кредити ¹⁰	0.8	0.0	0.8	0.8	0.0	0.8	0.8	0.0	0.8	2.3	0.0	2.3

(продължава)

(продължение)

(млн. евро)

Институционални сектори	Октомври			Ноември			Декември			Четвърто тримесечие		
	Главница	Лихва	Общо	Главница	Лихва	Общо	Главница	Лихва	Общо	Главница	Лихва	Общо
I. Държавно управление ²	79.4	1.8	81.3	72.3	9.7	82.1	230.6	11.9	242.5	382.3	23.5	405.8
<i>Краткосрочни</i>	<i>0.0</i>	<i>0.0</i>	<i>0.0</i>	<i>0.0</i>	<i>0.0</i>	<i>0.0</i>	<i>0.0</i>	<i>0.0</i>	<i>0.0</i>	<i>0.0</i>	<i>0.0</i>	<i>0.0</i>
<i>Дългосрочни</i>	<i>79.4</i>	<i>1.8</i>	<i>81.3</i>	<i>72.3</i>	<i>9.7</i>	<i>82.1</i>	<i>230.6</i>	<i>11.9</i>	<i>242.5</i>	<i>382.3</i>	<i>23.5</i>	<i>405.8</i>
Облигации ³	0.2	0.0	0.2	1.1	0.0	1.1	0.8	0.0	0.8	2.1	0.0	2.1
Облигации, притежавани от резиденти ⁴	58.8	0.0	58.8	35.9	0.0	35.9	0.0	0.0	0.0	94.7	0.0	94.7
Заеми	20.4	1.8	22.2	35.3	9.7	45.1	229.8	11.9	241.7	285.5	23.5	309.0
II. Централна банка	0.0	0.0	0.0	0.0	0.0	0.0	0.0	0.0	0.0	0.0	0.0	0.0
III. Търговски банки ⁵	33.5	1.1	34.6	23.6	1.4	25.0	226.0	3.3	229.4	283.1	5.8	288.9
<i>Краткосрочни</i>	<i>31.9</i>	<i>0.5</i>	<i>32.4</i>	<i>13.3</i>	<i>0.0</i>	<i>13.3</i>	<i>215.2</i>	<i>0.8</i>	<i>216.0</i>	<i>260.5</i>	<i>1.2</i>	<i>261.7</i>
Заеми	1.0	0.5	1.5	0.4	0.0	0.4	1.5	0.8	2.3	2.9	1.2	4.2
Депозити ⁶	18.2	0.0	18.2	7.5	0.0	7.5	208.3	0.0	208.3	233.9	0.0	233.9
Други задължения	12.8	0.0	12.8	5.4	0.0	5.4	5.4	0.0	5.4	23.6	0.0	23.6
<i>Дългосрочни</i>	<i>1.6</i>	<i>0.6</i>	<i>2.2</i>	<i>10.3</i>	<i>1.4</i>	<i>11.6</i>	<i>10.8</i>	<i>2.6</i>	<i>13.4</i>	<i>22.7</i>	<i>4.5</i>	<i>27.2</i>
Заеми	1.6	0.6	2.2	10.3	1.4	11.6	10.1	2.6	12.6	21.9	4.5	26.5
IV. Други сектори ⁷	46.5	15.9	62.4	52.3	3.1	55.4	50.1	8.9	59.0	148.8	27.9	176.8
<i>Краткосрочни</i>	<i>9.6</i>	<i>1.1</i>	<i>10.8</i>	<i>20.5</i>	<i>0.6</i>	<i>21.1</i>	<i>9.7</i>	<i>0.5</i>	<i>10.2</i>	<i>39.8</i>	<i>2.3</i>	<i>42.1</i>
Заеми	9.6	1.1	10.8	20.5	0.6	21.1	9.7	0.5	10.2	39.8	2.3	42.1
<i>Дългосрочни</i>	<i>36.9</i>	<i>14.8</i>	<i>51.7</i>	<i>31.7</i>	<i>2.5</i>	<i>34.2</i>	<i>40.5</i>	<i>8.3</i>	<i>48.8</i>	<i>109.0</i>	<i>25.6</i>	<i>134.7</i>
Заеми	36.9	14.8	51.7	31.7	2.5	34.2	39.9	8.3	48.2	108.5	25.6	134.1
V. Преки инвестиции: вътрешнофирмени заеми	77.1	1.2	78.3	38.3	1.1	39.4	44.6	2.1	46.7	160.0	4.4	164.3
БРУТЕН ВЪНШЕН ДЪЛГ (I+II+III+IV+V)	236.5	20.1	256.6	186.4	15.3	201.8	551.2	26.3	577.5	974.2	61.6	1035.8
Допълнителни показатели												
Дългосрочен външен дълг ⁸	195.0	18.5	213.4	152.6	14.7	167.3	326.4	25.0	351.3	673.9	58.1	732.0
Краткосрочен външен дълг	41.6	1.6	43.2	33.9	0.6	34.5	224.9	1.3	226.2	300.3	3.5	303.8
Публичен и публичногарантиран външен дълг	85.5	3.9	89.4	73.8	10.4	84.1	242.6	15.5	258.1	401.9	29.8	431.7
Частен негарантиран външен дълг	151.0	16.2	167.1	112.7	4.9	117.6	308.7	10.8	319.4	572.4	31.8	604.2
Револвиращи кредити ⁹	19.5	0.4	19.9	19.0	0.2	19.1	56.4	2.2	58.5	94.9	2.7	97.6
Търговски кредити ¹⁰	25.9	0.0	25.9	26.9	0.0	26.9	26.7	0.0	26.7	79.5	0.0	79.5

(продължава)

Институционални сектори	(млн. евро)		
	Главница	Лихва	Общо
I. Държавно управление ²	2077.4	265.3	2342.7
<i>Краткосрочни</i>	<i>0.0</i>	<i>0.0</i>	<i>0.0</i>
<i>Дългосрочни</i>	<i>2077.4</i>	<i>265.3</i>	<i>2342.7</i>
Облигации ³	1258.7	187.4	1446.1
Облигации, притежавани от резиденти ⁴	212.0	-20.0	192.0
Заеми	606.6	98.0	704.6
II. Централна банка	0.0	0.0	0.0
III. Търговски банки ⁵	1360.1	20.3	1380.4
<i>Краткосрочни</i>	<i>1184.8</i>	<i>3.4</i>	<i>1188.1</i>
Заеми	15.7	3.4	19.1
Депозити ⁶	1112.5	0.0	1112.5
Други задължения	56.6	0.0	56.6
<i>Дългосрочни</i>	<i>175.3</i>	<i>17.0</i>	<i>192.3</i>
Заеми	174.6	17.0	191.5
IV. Други сектори ⁷	777.8	86.1	863.9
<i>Краткосрочни</i>	<i>102.8</i>	<i>5.6</i>	<i>108.3</i>
Заеми	102.8	5.6	108.3
<i>Дългосрочни</i>	<i>675.1</i>	<i>80.5</i>	<i>755.6</i>
Заеми	674.5	80.5	755.0
V. Преки инвестиции:			
вътрешнофирмени заеми	1087.2	32.2	1119.4
БРУТЕН ВЪНШЕН ДЪЛГ (I+II+III+IV+V)	5302.4	403.9	5706.3
Допълнителни показатели			
Дългосрочен външен дълг ⁸	4014.9	395.0	4409.9
Краткосрочен външен дълг	1287.5	8.9	1296.5
Публичен и публичногарантиран външен дълг	2135.6	285.9	2421.4
Частен негарантиран външен дълг	3166.8	118.0	3284.9
Революиращи кредити ⁹	370.3	6.7	377.0
Търговски кредити ¹⁰	84.5	0.0	84.5

¹ Фактически плащания. Предварителни данни. Данните са преизчислени в евро по средномесечен курс на съответните валути.

² Източник: *Регистър на държавния и държавногарантирания дълг* на Министерството на финансите – предварителни данни към 25 октомври 2006 г. Не включва данни за плащанията на фирмите от публичния сектор и за държавногарантирания дълг.

³ Плащания на главници и лихви по брейди облигациите, еврооблигациите и глобалните облигации, както и по ДЦК, притежавани от нерезиденти.

⁴ Поради прилагането на резидентния принцип плащанията по външния дълг се намаляват с плащанията по ценните книжа, емитирани от резиденти на международните финансови пазари и притежавани от резиденти, поради което те се посочват със знак минус. Нетното нарастване на размера на държаните от резиденти облигации по външния дълг през отчетния месец представлява нетно намаление на задълженията към нерезиденти и се отразява в таблицата за плащанията със знак плюс.

⁵ По данни от търговските банки.

⁶ Нетното нарастване на размера на депозитите през отчетния месец се отразява в таблицата *Получени нови кредити и депозити*, а нетното намаление – в таблицата *Обслужване на brutния външен дълг*. Не са включени депозити, свързани с условни задължения.

⁷ Включва извършени плащания на главници и лихви по кредити (без вътрешнофирмени кредити), регистрирани в БНБ и за които тя е получила информация, и плащанията по държавногарантирания дълг (източник: *Регистър на държавния и държавногарантирания дълг* на Министерството на финансите – предварителни данни към 25 октомври 2006 г.).

⁸ В съответствие с изискванията на *Ръководството по статистика на външния дълг, 2003 г. (EXTERNAL DEBT STATISTICS, Guide for Compilers and Users, IMF 2003)* т. 3.14. и 7.5. плащанията по преки инвестиции се включват в обслужването на дългосрочния външен дълг.

⁹ Данните не се включват в таблиците *Обслужване на brutния външен дълг по дебитори и по кредитори*.

¹⁰ Нетното нарастване на размера на получените търговски кредити през отчетния месец се отразява в допълнителните таблици към *Получени нови кредити и депозити*, а нетното намаление – в допълнителните таблици към *Обслужване на brutния външен дълг*.

Източник: БНБ.

2.6. ДЪЛГОВИ ИНДИКАТОРИ*
 (%)

	2005 г.				2006 г.					
	III	VI	IX	XII	III	VI	VII	VIII	IX	X
Брутен външен дълг/БВП	61.3	63.7	66.5	70.5	66.2	70.6	72.6	74.0	76.2	76.5
Краткосрочен дълг/брутен външен дълг	26.3	23.4	25.2	25.4	28.1	28.8	29.0	28.5	29.0	28.2
Краткосрочен дълг/БВП	16.1	14.9	16.8	17.9	18.6	20.3	21.0	21.1	22.1	21.6
Валутни резерви на БНБ/краткосрочен дълг	194.9	233.5	203.1	191.7	155.9	160.0	163.5	159.4	157.9	165.6
Обслужване на брутният външен дълг/БВП	6.5	11.6	21.8	26.6	5.1	8.9	9.9	11.1	12.4	13.5
Обслужване на брутният външен дълг/износ на стоки и нефакторни услуги	52.8	42.7	48.0	43.8	38.5	29.7	26.9	25.4	24.9	24.3

* Предварителни данни за 2005 г. и 2006 г. и прогнозни оценки за БВП за 2006 г. Данните, които отразяват потоци, обхващат периода от началото на годината до края на отчетния месец, а тези, които представляват размер (салда), са към края на отчетния месец.

Източник: БНБ, МФ, търговските банки и местни физически и юридически лица.

2.7. МЕЖДУНАРОДНА ИНВЕСТИЦИОННА ПОЗИЦИЯ НА БЪЛГАРИЯ*

(млн. евро)

	III.2005	VI.2005	IX.2005	XII.2005	III.2006	VI.2006	IX.2006
Международна инвестиционна позиция, нето	-5 592.1	-5 667.7	-6 454.9	-7 546.9	-8 705.3	-9 380.9	-9 714.9
Активи	12 064.3	12 595.1	12 891.2	13 281.8	13 437.2	14 219.0	15 831.4
Преки инвестиции в чужбина	-53.1	-45.1	169.3	153.7	170.2	170.5	198.0
Дялов капитал и реинвестирана печалба	136.2	143.6	162.1	151.4	156.7	157.6	172.9
Друг капитал	-189.2	-188.8	7.2	2.3	13.5	12.9	25.0
Портфейлни инвестиции	674.4	595.2	690.1	676.0	720.6	700.1	689.7
Акции	24.5	25.9	25.9	25.5	28.1	31.7	42.8
Дългови книжа	649.9	569.3	664.1	650.5	692.5	668.4	647.0
Облигации	538.2	475.2	527.7	511.5	555.9	522.0	524.5
Инструменти на паричния пазар	111.6	94.1	136.4	139.0	136.6	146.4	122.5
Финансови деривати	0.0	0.0	0.0	0.0	0.0	0.0	0.0
Други инвестиции	4 695.1	4 591.9	4 733.1	5 081.8	5 530.0	5 473.5	6 497.0
Търговски кредити	426.9	449.3	457.4	457.8	747.3	798.7	838.4
Заеми	234.2	176.9	156.4	160.1	138.0	202.2	205.8
Централна банка	0.0	0.0	0.0	0.0	0.0	0.0	0.0
Държавно управление	0.0	0.0	0.0	0.0	0.0	0.0	0.0
Търговски банки	214.2	148.6	121.7	120.8	105.8	153.7	135.2
Други сектори	19.9	28.3	34.7	39.3	32.2	48.5	70.6
Валута и депозити	1 981.8	2 105.9	2 243.7	2 566.2	2 917.1	2 829.9	3 819.1
Други активи	2 052.2	1 859.9	1 875.6	1 897.6	1 727.7	1 642.7	1 633.7
Централна банка	11.4	11.4	11.4	11.4	12.1	12.1	12.1
Държавно управление	1 526.9	1 637.0	1 650.0	1 682.1	1 648.8	1 569.8	1 584.4
Търговски банки	513.9	211.5	214.2	204.1	66.7	60.8	37.2
Други сектори	0.0	0.0	0.0	0.0	0.0	0.0	0.0
Резервни активи	6 747.8	7 453.2	7 298.8	7 370.3	7 016.5	7 874.9	8 446.7
Пасиви	17 656.4	18 262.9	19 346.1	20 828.7	22 142.5	23 599.9	25 546.4
Преки инвестиции в България	6 800.1	7 219.5	8 602.9	9 674.3	10 488.2	11 481.0	12 303.4
Дялов капитал и реинвестирана печалба	4 990.8	5 078.2	5 465.6	5 969.4	6 428.4	6 810.6	7 403.5
Друг капитал	1 809.4	2 141.2	3 137.3	3 704.9	4 059.8	4 670.4	4 899.9
Портфейлни инвестиции	2 243.5	2 296.6	1 818.6	1 762.1	1 832.7	1 776.4	1 899.2
Акции	29.9	29.1	28.9	30.1	13.5	15.9	15.7
Дългови книжа	2 213.6	2 267.4	1 789.7	1 732.0	1 819.1	1 760.5	1 883.5
Облигации	2 213.6	2 267.4	1 789.7	1 732.0	1 819.1	1 760.5	1 883.5
Инструменти на паричния пазар	0.0	0.0	0.0	0.0	0.0	0.0	0.0
Финансови деривати	0.0	15.0	19.8	26.7	22.0	28.9	31.8
Други инвестиции	8 612.7	8 731.8	8 904.8	9 365.5	9 799.6	10 313.5	11 312.0
Търговски кредити	952.8	1 010.9	1 008.3	1 127.6	1 160.4	1 274.1	1 282.2
Заеми	5 829.8	6 397.5	6 715.7	6 698.9	6 836.5	7 337.2	8 125.7
Централна банка	855.4	830.9	778.3	559.5	357.9	316.9	289.7
Държавно управление	2 090.6	2 146.3	2 073.5	2 171.4	1 943.5	1 919.7	1 909.7
Търговски банки	547.2	662.0	1 016.7	919.9	1 059.0	1 200.0	1 215.9
Други сектори	2 336.6	2 758.3	2 847.2	3 048.0	3 476.1	3 900.6	4 710.4
Валута и депозити	1 712.7	1 188.0	1 020.1	1 396.6	1 659.0	1 542.7	1 741.9
Други пасиви	117.4	135.3	160.7	142.4	143.7	159.5	162.2
Централна банка	0.0	0.0	0.0	0.0	0.0	0.0	0.0
Държавно управление	0.3	0.4	0.4	0.4	0.4	0.4	0.4
Търговски банки	117.1	135.0	160.3	142.0	143.3	159.1	161.9
Други сектори	0.0	0.0	0.0	0.0	0.0	0.0	0.0

* Предварителни данни

Източник: БНБ.

2.8. РАМКА НА МЕЖДУНАРОДНИТЕ РЕЗЕРВИ И ЛИКВИДНОСТ В ЧУЖДЕСТРАННА ВАЛУТА

2.8.1. Част I. ОФИЦИАЛНИ РЕЗЕРВНИ АКТИВИ И ДРУГИ АКТИВИ В ЧУЖДЕСТРАННА ВАЛУТА (ПРИБЛИЗИТЕЛНА ПАЗАРНА СТОЙНОСТ)

	XI.2005	XII.2005	I.2006	II.2006	III.2006	IV.2006	V.2006	VI.2006	VII.2006	VIII.2006	IX.2006	X.2006	XI.2006
А. Официални резервни активи	7566.5	7370.3	6887.1	6859.3	7016.5	7334.1	7793.4	7874.9	8322.7	8136.7	8446.7	8652.8	8976.4
1) Резерви в чуждестранна валута (в конвертируеми чуждестранни валути) ¹	6913.9	6689.5	6164.8	6161.9	6295.9	6606.3	7065.7	7189.2	7592.3	7430.3	7749.0	7946.3	8254.2
а) Ценни книжа	5020.7	4951.8	4728.7	4438.2	4408.1	4834.4	4676.0	4952.5	4901.2	5179.0	5180.5	5423.4	5707.2
от които: с емитент със седалище в отчитаната страна, но с месторазположение в чужбина	-	-	-	-	-	-	-	-	-	-	-	-	-
б) общо валутни депозити в:	1893.2	1757.8	1436.0	1723.6	1887.8	1772.0	2389.7	2236.6	2691.1	2251.3	2568.5	2522.8	2547.0
други национални централни банки, БМР и МВФ	118.6	44.9	75.8	78.9	40.6	28.1	80.8	37.1	36.0	40.4	42.6	52.1	25.6
банки със седалище в отчитаната страна	-	-	-	-	-	-	-	-	-	-	-	-	-
от които: с месторазположение в чужбина	-	-	-	-	-	-	-	-	-	-	-	-	-
банки със седалище извън отчитаната страна	1774.6	1692.9	1360.2	1644.7	1847.2	1743.8	2308.9	2199.5	2655.0	2210.9	2525.9	2470.7	2521.3
от които: с месторазположение в отчитаната страна	-	-	-	-	-	-	-	-	-	-	-	-	-
2) Резервна позиция при МВФ	39.9	40.0	39.4	39.9	39.3	38.8	38.4	38.5	38.5	38.3	38.6	38.6	37.8
3) СПТ	0.9	0.9	8.4	1.4	1.4	4.9	0.8	0.8	5.4	1.2	1.2	4.7	0.8
4) Злато (включително златни депозити и суап) ²	536.5	554.6	602.3	599.1	616.7	650.3	649.7	603.9	638.7	618.8	607.3	605.5	618.8
обем в милиони чисти троунции	1.3	1.3	1.3	1.3	1.3	1.3	1.3	1.3	1.3	1.3	1.3	1.3	1.3
5) Други резервни активи	75.3	85.4	72.3	57.0	63.1	33.9	38.9	42.6	47.8	48.0	50.6	57.8	64.8
финансови деривати	-	-	-	-	-	-	-	-	-	-	-	-	-
заеми към небанкови институции – чуждестранни лица	-	-	-	-	-	-	-	-	-	-	-	-	-
други ³	75.3	85.4	72.3	57.0	63.1	33.9	38.9	42.6	47.8	48.0	50.6	57.8	64.8
Б. Други активи в чуждестранна валута	279.5	259.7	253.7	259.1	227.8	249.2	269.8	256.8	322.3	340.4	321.0	318.2	301.0
ценни книжа извън официалните резервни активи	-	-	-	-	-	-	-	-	-	-	-	-	-
депозити извън официалните резервни активи ⁴	277.2	250.8	244.0	249.4	217.9	238.8	259.4	247.0	312.1	330.4	311.2	308.6	291.2
заеми извън официалните резервни активи	-	-	-	-	-	-	-	-	-	-	-	-	-
финансови деривати извън официалните резервни активи	-	-	-	-	-	-	-	-	-	-	-	-	-
злато извън официалните резервни активи	2.3	8.9	9.7	9.6	9.9	10.4	10.5	9.8	10.2	10.0	9.7	9.6	9.8
други ⁵	-	-	-	-	-	-	-	-	-	-	-	-	-

¹ Резерви в чуждестранна валута, управлявани пряко от БНБ.

² Златото се оценява по пазарна цена.

³ Нагрупана начислена лихва.

⁴ Депозити на правителството в местни банки.

⁵ Обезпечение на брейди облигации.

Източник: БНБ.

2.8.2. Част II. БЕЗУСЛОВНО ИЗТИЧАНЕ НА АКТИВИ В ЧУЖДЕСТРАННА ВАЛУТА (НОМИНАЛНА СТОЙНОСТ) ПРЕЗ СЛЕДВАЩИТЕ 12 МЕСЕЦА

(млн. евро)

	XI.2005	XII.2005	I.2006	II.2006	III.2006	IV.2006	V.2006	VI.2006	VII.2006	VIII.2006	IX.2006	X.2006	XI.2006
ОБЩО													
1. Заеми в чуждестранна валута; ценни книжа и депозити	-748.7	-877.4	-734.7	-813.3	-817.0	-817.0	-809.2	-816.9	-805.4	-801.2	-812.2	-816.6	-810.3
изходящи потоци (-) (главница)	-475.3	-610.3	-473.1	-555.2	-557.7	-554.8	-548.7	-552.9	-547.5	-544.3	-554.5	-557.0	-550.7
изходящи потоци (-) (лихва)	-273.4	-267.2	-261.7	-258.1	-259.3	-262.2	-260.5	-264.1	-257.9	-256.8	-257.7	-259.6	-259.6
входящи потоци (+) (главница)	-	-	-	-	-	-	-	-	-	-	-	-	-
входящи потоци (+) (лихва)	-	-	-	-	-	-	-	-	-	-	-	-	-
2. Агрегирани къси и дълги позиции във форуърди и фючърси в чуждестранна валута спрямо местна валута (включително форуърд частта на валутните суапове)													
а) къси позиции (-)	-	-	-	-	-	-	-	-	-	-	-	-	-
б) дълги позиции (+)	-	-	-	-	-	-	-	-	-	-	-	-	-
3. Други													
изходящи потоци по репосделки (-)	-	-	-	-	-	-	-	-	-	-	-	-	-
входящи потоци по обратни репосделки (+)	-	-	-	-	-	-	-	-	-	-	-	-	-
търговски кредит (-)	-	-	-	-	-	-	-	-	-	-	-	-	-
търговски кредит (+)	-	-	-	-	-	-	-	-	-	-	-	-	-
други сметки за плащане (-)	-	-	-	-	-	-	-	-	-	-	-	-	-
други сметки за получаване (+)	-	-	-	-	-	-	-	-	-	-	-	-	-

С ОСТАТЪЧЕН МАТУРИТЕТ, ПО-МАЛЪК ИЛИ РАВЕН НА 1 МЕСЕЦ (n <= 1)

1. Заеми в чуждестранна валута; ценни книжа и депозити	-94.8	-322.1	-233.2	-33.1	-18.5	-22.4	-48.3	-58.5	-19.3	-37.6	-15.4	-14.2	-108.3
изходящи потоци (-) (главница)	-82.4	-212.1	-205.3	-26.2	-12.5	-10.4	-36.5	-12.5	-12.8	-29.0	-8.5	-8.3	-94.7
изходящи потоци (-) (лихва)	-12.4	-110.1	-27.9	-6.9	-6.0	-12.0	-11.8	-46.0	-6.5	-8.5	-6.9	-5.9	-13.6
входящи потоци (+) (главница)	-	-	-	-	-	-	-	-	-	-	-	-	-
входящи потоци (+) (лихва)	-	-	-	-	-	-	-	-	-	-	-	-	-
2. Агрегирани къси и дълги позиции във форуърди и фючърси в чуждестранна валута спрямо местна валута (включително форуърд частта на валутните суапове)													
а) къси позиции (-)	-	-	-	-	-	-	-	-	-	-	-	-	-
б) дълги позиции (+)	-	-	-	-	-	-	-	-	-	-	-	-	-
3. Други													
изходящи потоци по репосделки (-)	-	-	-	-	-	-	-	-	-	-	-	-	-
входящи потоци по обратни репосделки (+)	-	-	-	-	-	-	-	-	-	-	-	-	-
търговски кредит (-)	-	-	-	-	-	-	-	-	-	-	-	-	-
търговски кредит (+)	-	-	-	-	-	-	-	-	-	-	-	-	-
други сметки за плащане (-)	-	-	-	-	-	-	-	-	-	-	-	-	-
други сметки за получаване (+)	-	-	-	-	-	-	-	-	-	-	-	-	-

(продължава)

2.8.2. Част II. БЕЗУСЛОВНО ИЗТИЧАНЕ НА АКТИВИ В ЧУЖДЕСТРАННА ВАЛУТА (НОМИНАЛНА СТОЙНОСТ) ПРЕЗ СЛЕДВАЩИТЕ 12 МЕСЕЦА
(продължение)

(млн. евро)

	XI.2005	XII.2005	I.2006	II.2006	III.2006	IV.2006	V.2006	VI.2006	VII.2006	VIII.2006	IX.2006	X.2006	XI.2006
С ОСТАТЪЧЕН МАТУРИТЕТ, ПО-ГОЛЯМ ОТ 1 И ПО-МАЛЪК ИЛИ РАВЕН НА 3 МЕСЕЦА (1 < n <= 3)													
1. Заеми в чуждестранна валута; ценни книжа и депозити	-234.4	-129.6	-55.0	-40.8	-73.1	-109.3	-77.8	-57.3	-53.4	-29.6	-125.5	-226.5	-428.4
изходящи потоци (-) (главница)	-95.9	-93.9	-41.1	-23.0	-49.2	-51.4	-25.4	-42.2	-37.9	-17.0	-105.7	-104.1	-297.3
изходящи потоци (-) (лихва)	-138.5	-35.7	-13.9	-17.8	-23.8	-57.9	-52.4	-15.1	-15.5	-12.6	-19.8	-122.4	-131.1
входящи потоци (+) (главница)	-	-	-	-	-	-	-	-	-	-	-	-	-
входящи потоци (+) (лихва)	-	-	-	-	-	-	-	-	-	-	-	-	-
2. Агрегирани къси и дълги позиции във форуърди и фючърси в чуждестранна валута спрямо местна валута (включително форуърд частта на валутните суапове)	-	-	-	-	-	-	-	-	-	-	-	-	-
а) къси позиции (-)	-	-	-	-	-	-	-	-	-	-	-	-	-
б) дълги позиции (+)	-	-	-	-	-	-	-	-	-	-	-	-	-
3. Други	-	-	-	-	-	-	-	-	-	-	-	-	-
изходящи потоци по репосделки (-)	-	-	-	-	-	-	-	-	-	-	-	-	-
входящи потоци по обратни репосделки (+)	-	-	-	-	-	-	-	-	-	-	-	-	-
търговски кредит (-)	-	-	-	-	-	-	-	-	-	-	-	-	-
търговски кредит (+)	-	-	-	-	-	-	-	-	-	-	-	-	-
други сметки за плащане (-)	-	-	-	-	-	-	-	-	-	-	-	-	-
други сметки за получаване (+)	-	-	-	-	-	-	-	-	-	-	-	-	-
С ОСТАТЪЧЕН МАТУРИТЕТ, ПО-ГОЛЯМ ОТ 3 И ПО-МАЛЪК ИЛИ РАВЕН НА 12 МЕСЕЦА (3 < n <= 12)													
1. Заеми в чуждестранна валута; ценни книжа и депозити	-419.5	-425.7	-446.6	-739.4	-725.5	-685.3	-683.1	-701.2	-732.8	-734.0	-671.3	-575.9	-273.6
изходящи потоци (-) (главница)	-297.0	-304.3	-226.7	-506.0	-495.9	-493.0	-486.9	-498.2	-496.8	-498.3	-440.3	-444.5	-158.7
изходящи потоци (-) (лихва)	-122.4	-121.4	-219.9	-233.4	-229.5	-192.4	-196.2	-203.0	-235.9	-235.7	-231.0	-131.4	-114.9
входящи потоци (+) (главница)	-	-	-	-	-	-	-	-	-	-	-	-	-
входящи потоци (+) (лихва)	-	-	-	-	-	-	-	-	-	-	-	-	-
2. Агрегирани къси и дълги позиции във форуърди и фючърси в чуждестранна валута спрямо местна валута (включително форуърд частта на валутните суапове)	-	-	-	-	-	-	-	-	-	-	-	-	-
а) къси позиции (-)	-	-	-	-	-	-	-	-	-	-	-	-	-
б) дълги позиции (+)	-	-	-	-	-	-	-	-	-	-	-	-	-
3. Други	-	-	-	-	-	-	-	-	-	-	-	-	-
изходящи потоци по репосделки (-)	-	-	-	-	-	-	-	-	-	-	-	-	-
входящи потоци по обратни репосделки (+)	-	-	-	-	-	-	-	-	-	-	-	-	-
търговски кредит (-)	-	-	-	-	-	-	-	-	-	-	-	-	-
търговски кредит (+)	-	-	-	-	-	-	-	-	-	-	-	-	-
други сметки за плащане (-)	-	-	-	-	-	-	-	-	-	-	-	-	-
други сметки за получаване (+)	-	-	-	-	-	-	-	-	-	-	-	-	-

Източник: БНБ.

2.8.3. Част III. УСЛОВНО ИЗТИЧАНЕ НА АКТИВИ В ЧУЖДЕСТРАННА ВАЛУТА (НОМИНАЛНА СТОЙНОСТ) ПРЕЗ СЛЕДВАЩИТЕ 12 МЕСЕЦА

(млн. евро)

	XI.2005	XII.2005	I.2006	II.2006	III.2006	IV.2006	V.2006	VI.2006	VII.2006	VIII.2006	IX.2006	X.2006	XI.2006
ОБЩО													
1. Условни задължения в чуждестранна валута	-51.8	-52.1	-52.3	-53.4	-54.9	-54.9	-54.7	-58.2	-59.0	-61.8	-61.8	-62.8	-61.3
а) гаранции за обезпечение по дълг, дължим до 1 година	-	-	-	-	-	-	-	-	-	-	-	-	-
б) други условни задължения	-51.8	-52.1	-52.3	-53.4	-54.9	-54.9	-54.7	-58.2	-59.0	-61.8	-61.8	-62.8	-61.3
2. Ценни книжа в чуждестранна валута, емитирани с включени опции (упражняеми облигации)	-	-	-	-	-	-	-	-	-	-	-	-	-
3.1. Неусвоени, безусловни кредитни линии, предоставени от:													
а) други национални парични власти; БМР; МВФ; други международни организации	-	-	-	-	-	-	-	-	-	-	-	-	-
други национални парични власти (+)	-	-	-	-	-	-	-	-	-	-	-	-	-
БМР (+)	-	-	-	-	-	-	-	-	-	-	-	-	-
МВФ (+)	-	-	-	-	-	-	-	-	-	-	-	-	-
б) банки и други финансови институции със седалище в отчитаната страна (+)	-	-	-	-	-	-	-	-	-	-	-	-	-
в) банки и други финансови институции със седалище извън отчитаната страна (+)	-	-	-	-	-	-	-	-	-	-	-	-	-
3.2. Неусвоени, безусловни кредитни линии, предоставени на:													
а) други национални парични власти; БМР; МВФ; други международни организации	-	-	-	-	-	-	-	-	-	-	-	-	-
други национални парични власти (-)	-	-	-	-	-	-	-	-	-	-	-	-	-
БМР (-)	-	-	-	-	-	-	-	-	-	-	-	-	-
МВФ (-)	-	-	-	-	-	-	-	-	-	-	-	-	-
б) банки и други финансови институции със седалище в отчитаната страна (-)	-	-	-	-	-	-	-	-	-	-	-	-	-
в) банки и други финансови институции със седалище извън отчитаната страна (-)	-	-	-	-	-	-	-	-	-	-	-	-	-
4. Агрегирани къси и дълги позиции в опции в чуждестранна валута спрямо местна валута													
а) къси позиции	-	-	-	-	-	-	-	-	-	-	-	-	-
купени пут-опции (put options) ¹	-	-	-	-	-	-	-	-	-	-	-	-	-
записани кол-опции (call options) ²	-	-	-	-	-	-	-	-	-	-	-	-	-
б) дълги позиции	-	-	-	-	-	-	-	-	-	-	-	-	-
купени кол-опции (call options)	-	-	-	-	-	-	-	-	-	-	-	-	-
записани пут-опции (put options)	-	-	-	-	-	-	-	-	-	-	-	-	-

(продължава)

2.8.3. Част III. УСЛОВНО ИЗТИЧАНЕ НА АКТИВИ В ЧУЖДЕСТРАННА ВАЛУТА (НОМИНАЛНА СТОЙНОСТ) ПРЕЗ СЛЕДВАЩИТЕ 12 МЕСЕЦА
(продължение)

(млн. евро)

	XI.2005	XII.2005	I.2006	II.2006	III.2006	IV.2006	V.2006	VI.2006	VII.2006	VIII.2006	IX.2006	X.2006	XI.2006
Допълнителни показатели: опции „в паритет“													
1) По текущи валутни курсове	-	-	-	-	-	-	-	-	-	-	-	-	-
а) къса позиция	-	-	-	-	-	-	-	-	-	-	-	-	-
б) дълга позиция	-	-	-	-	-	-	-	-	-	-	-	-	-
2) + 5% (обезценяване с 5%)	-	-	-	-	-	-	-	-	-	-	-	-	-
а) къса позиция	-	-	-	-	-	-	-	-	-	-	-	-	-
б) дълга позиция	-	-	-	-	-	-	-	-	-	-	-	-	-
3) -5% (надценяване с 5%)	-	-	-	-	-	-	-	-	-	-	-	-	-
а) къса позиция	-	-	-	-	-	-	-	-	-	-	-	-	-
б) дълга позиция	-	-	-	-	-	-	-	-	-	-	-	-	-
4) +10% (обезценяване с 10%)	-	-	-	-	-	-	-	-	-	-	-	-	-
а) къса позиция	-	-	-	-	-	-	-	-	-	-	-	-	-
б) дълга позиция	-	-	-	-	-	-	-	-	-	-	-	-	-
5) -10% (надценяване с 10%)	-	-	-	-	-	-	-	-	-	-	-	-	-
а) къса позиция	-	-	-	-	-	-	-	-	-	-	-	-	-
б) дълга позиция	-	-	-	-	-	-	-	-	-	-	-	-	-
6) други	-	-	-	-	-	-	-	-	-	-	-	-	-
а) къса позиция	-	-	-	-	-	-	-	-	-	-	-	-	-
б) дълга позиция	-	-	-	-	-	-	-	-	-	-	-	-	-

**С ОСТАТЪЧЕН МАТУРИТЕТ, ПО-МАЛЪК
ИЛИ РАВЕН НА 1 МЕСЕЦ (n <= 1)****1. Условни задължения в чуждестранна валута**

- а) гаранции за обезпечение по дълг, дължим до 1 година
 б) други условни задължения

2. Цени книга в чуждестранна валута,

емитирани с включени опции (упражняеми облигации)

3.1. Неусвоени, безусловни кредитни линии,

предоставени от:

- а) други национални парични власти; БМР; МВФ; други

международни организации

други национални парични власти (+)

БМР (+)

МВФ (+)

- б) банки и други финансови институции със

седище в отчитащата страна (+)

- в) банки и други финансови институции със

седище извън отчитащата страна (+)

(продължава)

2.8.3. Част III. УСЛОВНО ИЗГИЧАНЕ НА АКТИВИ В ЧУЖДЕСТРАННА ВАЛУТА (НОМИНАЛНА СТОЙНОСТ) ПРЕЗ СЛЕДВАЩИТЕ 12 МЕСЕЦА
(продължение)

(млн. евро)

	XI.2005	XII.2005	I.2006	II.2006	III.2006	IV.2006	V.2006	VI.2006	VII.2006	VIII.2006	IX.2006	X.2006	XI.2006
3.2. Неусовени, безусловни кредитни линии, предоставени на:													
а) други национални парични власти; БМР; МВФ; други международни организации	-	-	-	-	-	-	-	-	-	-	-	-	-
други национални парични власти (-)	-	-	-	-	-	-	-	-	-	-	-	-	-
БМР (-)	-	-	-	-	-	-	-	-	-	-	-	-	-
МВФ (-)	-	-	-	-	-	-	-	-	-	-	-	-	-
б) банки и други финансови институции със седалище в отчитаната страна (-)	-	-	-	-	-	-	-	-	-	-	-	-	-
в) банки и други финансови институции със седалище извън отчитаната страна (-)	-	-	-	-	-	-	-	-	-	-	-	-	-
4. Агрегирани къси и дълги позиции в опции в чуждестранна валута спрямо местна валута													
а) къси позиции	-	-	-	-	-	-	-	-	-	-	-	-	-
купени пут-опции (put options)	-	-	-	-	-	-	-	-	-	-	-	-	-
записани кол-опции (call options)	-	-	-	-	-	-	-	-	-	-	-	-	-
б) дълги позиции	-	-	-	-	-	-	-	-	-	-	-	-	-
купени кол-опции (call options)	-	-	-	-	-	-	-	-	-	-	-	-	-
записани пут-опции (put options)	-	-	-	-	-	-	-	-	-	-	-	-	-
Допълнителни показатели: опции „в парите“													
1) По текущи валутни курсове	-	-	-	-	-	-	-	-	-	-	-	-	-
а) къса позиция	-	-	-	-	-	-	-	-	-	-	-	-	-
б) дълга позиция	-	-	-	-	-	-	-	-	-	-	-	-	-
2) + 5% (обезценяване с 5%)	-	-	-	-	-	-	-	-	-	-	-	-	-
а) къса позиция	-	-	-	-	-	-	-	-	-	-	-	-	-
б) дълга позиция	-	-	-	-	-	-	-	-	-	-	-	-	-
3) - 5% (надценяване с 5%)	-	-	-	-	-	-	-	-	-	-	-	-	-
а) къса позиция	-	-	-	-	-	-	-	-	-	-	-	-	-
б) дълга позиция	-	-	-	-	-	-	-	-	-	-	-	-	-
4) + 10% (обезценяване с 10%)	-	-	-	-	-	-	-	-	-	-	-	-	-
а) къса позиция	-	-	-	-	-	-	-	-	-	-	-	-	-
б) дълга позиция	-	-	-	-	-	-	-	-	-	-	-	-	-
5) - 10% (надценяване с 10%)	-	-	-	-	-	-	-	-	-	-	-	-	-
а) къса позиция	-	-	-	-	-	-	-	-	-	-	-	-	-
б) дълга позиция	-	-	-	-	-	-	-	-	-	-	-	-	-
б) Други	-	-	-	-	-	-	-	-	-	-	-	-	-
а) къса позиция	-	-	-	-	-	-	-	-	-	-	-	-	-
б) дълга позиция	-	-	-	-	-	-	-	-	-	-	-	-	-

(продължава)

2.8.3. Част III. УСЛОВНО ИЗТИЧАНЕ НА АКТИВИ В ЧУЖДЕСТРАННА ВАЛУТА (НОМИНАЛНА СТОЙНОСТ) ПРЕЗ СЛЕДВАЩИТЕ 12 МЕСЕЦА
(продължение)

(млн. евро)

	XI.2005	XII.2005	I.2006	II.2006	III.2006	IV.2006	V.2006	VI.2006	VII.2006	VIII.2006	IX.2006	X.2006	XI.2006
С ОСТАТЪЧЕН МАТУРИТЕТ, ПО-ГОЛЯМ ОТ 1 ИЛИ ПО-МАЛЪК ИЛИ РАВЕН НА 3 МЕСЕЦА (1 <= П <= 3)													
1. Услови за задължения в чуждестранна валута	-4.6	-7.0	-6.0	-7.0	-15.9	-12.6	-5.2	-7.7	-9.7	-8.2	-10.6	-9.8	-7.0
а) гаранции за обезпечение по дълг, дължим до 1 година	-	-	-	-	-	-	-	-	-	-	-	-	-
б) други условия за дължения	-4.6	-7.0	-6.0	-7.0	-15.9	-12.6	-5.2	-7.7	-9.7	-8.2	-10.6	-9.8	-7.0
2. Ценни книжа в чуждестранна валута, емитирани с включени опции (упражняеми облигации)	-	-	-	-	-	-	-	-	-	-	-	-	-
3.1. Неусвоени, безусловни кредитни линии, предоставени от:													
а) други национални парични власти; БМР; МВФ; други международни организации	-	-	-	-	-	-	-	-	-	-	-	-	-
други национални парични власти (+)	-	-	-	-	-	-	-	-	-	-	-	-	-
БМР (+)	-	-	-	-	-	-	-	-	-	-	-	-	-
МВФ (+)	-	-	-	-	-	-	-	-	-	-	-	-	-
б) банки и други финансови институции със седалище в отчетната страна (+)	-	-	-	-	-	-	-	-	-	-	-	-	-
в) банки и други финансови институции със седалище извън отчетната страна (+)	-	-	-	-	-	-	-	-	-	-	-	-	-
3.2. Неусвоени, безусловни кредитни линии, предоставени на:													
а) други национални парични власти; БМР; МВФ; други международни организации	-	-	-	-	-	-	-	-	-	-	-	-	-
други национални парични власти (-)	-	-	-	-	-	-	-	-	-	-	-	-	-
БМР (-)	-	-	-	-	-	-	-	-	-	-	-	-	-
МВФ (-)	-	-	-	-	-	-	-	-	-	-	-	-	-
б) банки и други финансови институции със седалище в отчетната страна (-)	-	-	-	-	-	-	-	-	-	-	-	-	-
в) банки и други финансови институции със седалище извън отчетната страна (-)	-	-	-	-	-	-	-	-	-	-	-	-	-
4. Агрегирани къси и дълги позиции в опции в чуждестранна валута спрямо местна валута													
а) къси позиции	-	-	-	-	-	-	-	-	-	-	-	-	-
купени пут опции (put options)	-	-	-	-	-	-	-	-	-	-	-	-	-
записани кол опции (call options)	-	-	-	-	-	-	-	-	-	-	-	-	-
б) дълги позиции	-	-	-	-	-	-	-	-	-	-	-	-	-
купени кол опции (call options)	-	-	-	-	-	-	-	-	-	-	-	-	-
записани пут опции (put options)	-	-	-	-	-	-	-	-	-	-	-	-	-

(продължава)

2.8.3. Част III. УСЛОВНО ИЗТИЧАНЕ НА АКТИВИ В ЧУЖДЕСТРАННА ВАЛУТА (НОМИНАЛНА СТОЙНОСТ) ПРЕЗ СЛЕДВАЩИТЕ 12 МЕСЕЦА
(продължение)

	XI.2005	XII.2005	I.2006	II.2006	III.2006	IV.2006	V.2006	VI.2006	VII.2006	VIII.2006	IX.2006	X.2006	XI.2006
Допълнителни показатели: опции „в паритет“													
1) По текущи валутни курсове	-	-	-	-	-	-	-	-	-	-	-	-	-
а) къса позиция	-	-	-	-	-	-	-	-	-	-	-	-	-
б) дълга позиция	-	-	-	-	-	-	-	-	-	-	-	-	-
2) + 5% (обезценяване с 5%)	-	-	-	-	-	-	-	-	-	-	-	-	-
а) къса позиция	-	-	-	-	-	-	-	-	-	-	-	-	-
б) дълга позиция	-	-	-	-	-	-	-	-	-	-	-	-	-
3) - 5% (надценяване с 5%)	-	-	-	-	-	-	-	-	-	-	-	-	-
а) къса позиция	-	-	-	-	-	-	-	-	-	-	-	-	-
б) дълга позиция	-	-	-	-	-	-	-	-	-	-	-	-	-
4) +10% (обезценяване с 10%)	-	-	-	-	-	-	-	-	-	-	-	-	-
а) къса позиция	-	-	-	-	-	-	-	-	-	-	-	-	-
б) дълга позиция	-	-	-	-	-	-	-	-	-	-	-	-	-
5) -10% (надценяване с 10%)	-	-	-	-	-	-	-	-	-	-	-	-	-
а) къса позиция	-	-	-	-	-	-	-	-	-	-	-	-	-
б) дълга позиция	-	-	-	-	-	-	-	-	-	-	-	-	-
6) Други	-	-	-	-	-	-	-	-	-	-	-	-	-
а) къса позиция	-	-	-	-	-	-	-	-	-	-	-	-	-
б) дълга позиция	-	-	-	-	-	-	-	-	-	-	-	-	-

С ОСТАТЪЧЕН МАТУРИТЕТ, ПО-ГОЛЯМ ОТ 3 И ПО-МАЛЪК ИЛИ РАВЕН НА 12 МЕСЕЦА (3 < n <= 12)**1. Условни задължения в чуждестранна валута**

- а) гаранции за обезпечение по дълг, дължим до 1 година
 б) други условни задължения

2. Ценни книжа в чуждестранна валута, емитирани с включени опции (управляеми облигации)**3.1. Неусвоени, безусловни кредитни линии, предоставени от:**

- а) други национални парични власти; БМР; МВФ; други международни организации

други национални парични власти (+)

БМР (+)

МВФ (+)

- б) банки и други финансови институции със седалище в отчитаната страна (+)

- в) банки и други финансови институции със седалище извън отчитаната страна (+)

(млн. евро)

(продължава)

2.8.3. Част III. УСЛОВНО ИЗТИЧАНЕ НА АКТИВИ В ЧУЖДЕСТРАННА ВАЛУТА (НОМИНАЛНА СТОЙНОСТ) ПРЕЗ СЛЕДВАЩИТЕ 12 МЕСЕЦА (продължение)

(млн. евро)

XI.2006

X.2006

IX.2006

VIII.2006

VII.2006

VI.2006

V.2006

IV.2006

III.2006

II.2006

I.2006

XII.2005

XI.2005

3.2. Неусловни, безусловни кредитни линии, предоставени на:

- а) други национални парични власти; БМР; МВФ; други международни организации
 други национални парични власти (-)
 БМР (-)
 МВФ (-)
- б) банки и други финансови институции със седалище в отчетната страна (-)
 в) банки и други финансови институции със седалище извън отчетната страна (-)

4. Агрегирани къси и дълги позиции в опции в чуждестранна валута спрямо местна валута

- а) къси позиции
 купени пут-опции (put options)
 записани кол-опции (call options)
 б) дълги позиции
 купени кол-опции (call options)
 записани пут-опции (put options)

Допълнителни показатели: опции „в парите“¹

- 1) По текущи валутни курсове
 а) къса позиция
 б) дълга позиция
- 2) + 5% (обезценяване с 5%)
 а) къса позиция
 б) дълга позиция
- 3) - 5% (надценяване с 5%)
 а) къса позиция
 б) дълга позиция
- 4) + 10% (обезценяване с 10%)
 а) къса позиция
 б) дълга позиция
- 5) - 10% (надценяване с 10%)
 а) къса позиция
 б) дълга позиция
- б) Други
 а) къса позиция
 б) дълга позиция

¹ Пут-опция (put option) – опция, даваща правото, но не и задължението, за продажба на валута или друг финансов инструмент, на цената на упражняване в рамките на предварително определен период или дата.
² Кол-опция (call option) – опция, даваща на притежателя си правото, но не и задължението, да закупи базовия инструмент на определена цена, наречена цена на упражняване, на или преди определена дата.

Източник: БНБ.

2.8.4. Част IV. ДОПЪЛНИТЕЛНИ ПОКАЗАТЕЛИ

	XI.2005	XII.2005	I.2006	II.2006	III.2006	IV.2006	V.2006	VI.2006	VII.2006	VIII.2006	IX.2006	X.2006	XI.2006
(млн. евро)													
I) Отчитаг се със стандартна периодичност и своєвременност:													
а) краткосрочен дълг в местна валута, индексран към валутния курс													
б) финансови инструменти, деноминирани в чуждестранна валута и изплащани с други средства (т.е. в местна валута)	234.6	234.3	214.7	216.9	214.8	211.1	208.5	209.7	209.3	208.6	210.1	209.9	206.0
- краткосрочни форбъри в слаботоргувани или неконвертируеми валути													
- къси позиции													
- дълги позиции													
- други инструменти ¹	234.6	234.3	214.7	216.9	214.8	211.1	208.5	209.7	209.3	208.6	210.1	209.9	206.0
в) заложене активи													
- включени в резервните активи													
- включени в други активи в чуждестранна валута													
г) ценни книжа, отпадени на заем или предмет на репооперации													
- отпадени на заем или предмет на репооперации и включени в част I (-)													
- отпадени на заем или предмет на репооперации и включени в част I (+)													
- заети или придобити и включени в част I (+)													
- заети или придобити и невключени в част I (+)													
д) финансови дериватни активи (нетни по пресоблажаваща пазарна цена)													
- форбъри													
- фючърси													
- суапове													
- опции													
- други инструменти													
е) деривати (форбъри; фючърс; опционни договори) с остатъчен матуритет, по-дълъг от една година													
- агрегирани къси и дълги позиции във форбъри и фючърси в чуждестранни валути спрямо местната валута (включително форбърд частта на валутните суапове)													
• къси позиции (-)													
• дълги позиции (+)													
- агрегирани къси и дълги позиции в опции в чуждестранни валути спрямо местната валута													
• къси позиции													
• купени пут-опции (put options) ²													
• записани кол-опции (call options) ³													
• дълги позиции													
• купени кол-опции (call options)													
• записани пут-опции (put options)													
2) Разпространяват се с по-малка честота:													
а) валутна структура на резервите (по групи валути)													
- валути в кошницата на СПТ	7566.5	7370.3	6887.1	6859.3	7016.5	7334.1	7793.4	7874.9	8322.7	8136.7	8446.7	8632.8	8976.4
- валути извън кошницата на СПТ	6987.5	6773.0	6235.2	6217.2	6357.3	6638.4	7102.8	7230.1	7638.4	7476.8	7798.0	8002.3	8317.3
- валути извън кошницата на СПТ	579.0	597.3	651.9	642.1	659.1	695.7	690.6	644.9	684.2	659.9	648.7	650.5	659.1

¹ Държавни ценни книжа, издадени за структурната реформа (ЗУНК).

² Пут-опция (put option) – опция, даваща правото, но не и задължението, за продажба на валута или друг финансов инструмент, на цената на упражняване в рамките на предварително определен период или дата.

³ Кол-опция (call option) – опция, даваща на притежателя си правото, но не и задължението, да закупи базовия инструмент на определена цена, наречена цена на упражняване, на или преди определена дата.

Източник: БНБ.

2.9. ЦЕНТРАЛНИ КУРСОВЕ НА НЯКОИ ОСНОВНИ ВАЛУТИ

(лв.)

Ноември 2006 г.	EUR	USD	(10) JPY	GBP	CHF	TRY
1	1.95583	1.53314	0.131053	2.92592	1.23163	1.05294
2	1.95583	1.53194	0.130912	2.92308	1.23055	1.04747
3	1.95583	1.53278	0.130720	2.92439	1.22784	1.04523
6	1.95583	1.53978	0.129999	2.92002	1.22507	1.06336
7	1.95583	1.53338	0.130068	2.92024	1.22523	1.06111
8	1.95583	1.53086	0.130085	2.91719	1.22607	1.05000
9	1.95583	1.52847	0.129388	2.90873	1.22492	1.05294
10	1.95583	1.52039	0.129380	2.90916	1.22753	1.05152
13	1.95583	1.52442	0.129285	2.90312	1.22723	1.04915
14	1.95583	1.52513	0.129628	2.89303	1.22576	1.05350
15	1.95583	1.52895	0.129517	2.88300	1.22316	1.05436
16	1.95583	1.52751	0.129388	2.88428	1.22415	1.06007
17	1.95583	1.53110	0.129380	2.88641	1.22178	1.05961
20	1.95583	1.52311	0.129038	2.88982	1.22792	1.04361
21	1.95583	1.52632	0.129320	2.89838	1.22753	1.04367
22	1.95583	1.51779	0.129740	2.89796	1.23132	1.03265
23	1.95583	1.50994	0.129861	2.89110	1.23451	1.02507
24	1.95583	1.49551	0.129217	2.88939	1.23583	1.01391
27	1.95583	1.49141	0.128470	2.88598	1.23357	1.01602
28	1.95583	1.48766	0.127840	2.89217	1.23272	1.00454
29	1.95583	1.48653	0.127824	2.90053	1.23093	1.01181
30	1.95583	1.48169	0.127590	2.90075	1.22885	1.01813
Среден за месеца	1.95583	1.51854	0.129441	2.90203	1.22837	1.04139

Източник: БНБ.

2.10. ВАЛУТЕН КУРС НА ЛЕВА КЪМ ЩАТСКИЯ ДОЛАР

(лв.)

	Средномесечен		В края на периода	
	2005 г.	2006 г.	2005 г.	2006 г.
Януари	1.49095	1.61396	1.50044	1.61399
Февруари	1.50304	1.63833	1.47532	1.64701
Март	1.48228	1.62723	1.50866	1.61585
Април	1.51176	1.59712	1.50948	1.56005
Май	1.54322	1.53216	1.58611	1.51992
Юни	1.60785	1.54625	1.61746	1.53845
Юли	1.62492	1.54208	1.61732	1.53194
Август	1.59115	1.52666	1.60340	1.52193
Септември	1.59728	1.53772	1.62417	1.54489
Октомври	1.62794	1.55094	1.62674	1.54051
Ноември	1.65963	1.51854	1.66185	1.48169
Декември	1.64975		1.65790	

Източник: БНБ.

3 Фискален сектор

3.1. КОНСОЛИДИРАН ДЪРЖАВЕН БЮДЖЕТ*

(млн. лв.)

	2005 г.				2006 г.						
	III	VI	IX	XII	III	VI	VII	VIII	IX	X	XI
1. Приходи и помощи	4166.5	8846.2	13241.0	17982.6	4376.9	9580.0	11293.0	12984.3	14502.8	16214.9	18019.1
2. Разходи	-3687.1	-7719.0	-11705.7	-16997.0	-3947.9	-8172.6	-9635.2	-10994.0	-12394.5	-13886.2	-15505.3
3. Трансфери	0.0	0.0	0.0	0.0	0.0	0.0	0.0	0.0	0.0	0.0	0.0
4. Дефицит/излишък	479.3	1127.3	1535.2	985.6	429.0	1407.4	1657.8	1990.3	2108.2	2328.7	2513.8
5. Финансиране	-479.3	-1127.3	-1535.2	-985.6	-429.0	-1407.4	-1657.8	-1990.3	-2108.2	-2328.7	-2513.8
5.1. Вътрешно и външно финансиране (нето)	-1552.8	-2210.9	-2863.0	-2426.7	-447.4	-1436.6	-1721.9	-2268.0	-2286.6	-2973.9	-3242.1
- външно финансиране, нето	-1526.2	-1478.4	-2604.9	-2410.5	-871.8	-896.7	-875.9	-849.5	-881.1	-875.4	-829.6
- вътрешно финансиране, нето**	-26.6	-732.4	-258.1	-16.2	424.4	-539.9	-846.0	-1418.6	-1405.5	-2098.5	-2412.5
5.2. Приватизация, придобиване на дялове и акции, възмездни средства, нето***	1073.4	1083.6	1327.7	1441.1	18.4	29.2	64.1	277.7	178.4	645.2	728.3
- приходи от приватизация	1100.4	1159.8	1294.7	1441.1	15.3	43.0	69.5	286.6	175.4	615.5	702.6

* Данните са към края на периода. Информация от месечните отчети на разпоредителите с бюджетни кредити.

** За декември 2005 г. – включително придобиване на дялове и акции, възмездни средства – нето.

*** За декември 2005 г. – приходи от приватизация.

Източник: МФ.

3.2. ИЗПЪЛНЕНИЕ НА РЕПУБЛИКАНСКИЯ БЮДЖЕТ*

(млн. лв.)

	2005 г.				2006 г.						
	III	VI	IX	XII	III	VI	VII	VIII	IX	X	XI
I. Приходи и помощи	2756.1	5890.1	8721.6	11751.1	3028.7	6590.6	7712.4	8870.3	9851.3	11021.8	12187.4
1. Данъчни приходи	2335.2	4714.4	7163.7	9828.6	2637.8	5529.0	6472.7	7473.9	8353.8	9408.6	10461.8
2. Неданъчни приходи и помощи	420.9	1175.7	1558.0	1922.5	390.8	1061.6	1239.7	1396.4	1497.5	1613.3	1725.6
II. Разходи и трансфери	2355.2	4882.4	7382.3	10417.2	2408.8	5135.7	6106.1	6929.3	7808.9	8792.9	9773.6
1. Разходи	1534.5	3193.4	4789.4	6858.7	1527.2	3060.9	3632.5	4114.0	4583.6	5124.5	5696.2
2. Трансфери	820.6	1689.0	2592.9	3558.6	881.6	2074.8	2473.7	2815.4	3225.4	3668.3	4077.4
III. Дефицит (-)/излишък (+)											
1. Първичен дефицит/излишък	754.8	1434.4	1954.7	2012.4	953.4	1857.5	2131.7	2490.4	2611.3	2817.9	3018.4
2. Вътрешен дефицит/излишък	700.4	1337.4	1800.3	1825.4	890.6	1757.1	1993.7	2332.8	2450.9	2645.1	2833.5
3. Касов дефицит/излишък	400.9	1007.7	1339.3	1333.9	619.9	1454.9	1606.3	1941.0	2042.4	2229.0	2413.8
IV. Финансиране на касовия дефицит/излишък	-400.9	-1007.7	-1339.3	-1333.9	-619.9	-1454.9	-1606.3	-1941.0	-2042.4	-2229.0	-2413.8
1. Вътрешно и външно финансиране (нето)	-1448.5	-1962.3	-2528.9	-2499.7	-628.0	-1463.4	-1648.1	-2198.5	-2197.8	-2825.6	-3046.6
- външно финансиране, нето	-1526.4	-1488.0	-2618.6	-2427.5	-877.4	-905.0	-884.0	-857.9	-889.5	-884.1	-833.9
- вътрешно финансиране, нето	77.9	-474.4	89.7	-72.2	249.4	-558.4	-764.2	-1340.6	-1308.3	-1941.5	-2212.6
2. Приватизация, придобиване на дялове и акции, възмездни средства, нето	1047.6	954.6	1189.6	1165.8	8.1	8.5	41.9	257.5	155.4	596.6	632.8
- приходи от приватизация	1082.1	1018.6	1135.3	1128.3	1.6	9.6	30.4	243.2	127.1	536.8	588.8

* Данните са към края на периода. Информация от месечните отчети на разпоредителите с бюджетни кредити.

Източник: МФ.

3.3. ВЪТРЕШЕН ДЪРЖАВЕН ДЪЛГ*

(млн. лв.)

	2005 г.											
	I	II	III	IV	V	VI	VII	VIII	IX	X	XI	XII
I. Дълг по държавни ценни книжа, емитирани за финансиране на бюджетния дефицит	2 253.3	2 281.4	2 284.3	2 284.5	2 309.5	2 309.6	2 384.6	2 334.1	2 333.9	2 370.3	2 375.2	2 375.1
II. Дълг по други ДЦК, емитирани за структурната реформа	447.0	443.5	447.7	447.9	458.5	462.7	462.5	460.6	463.5	463.4	468.3	467.7
III. Вътрешни държавни гаранции	-	-	-	-	-	-	-	-	-	-	-	-
Общ размер на вътрешния държавен и гарантиран от правителството дълг	2 700.3	2 724.9	2 732.1	2 732.4	2 768.0	2 772.3	2 847.1	2 794.7	2 797.4	2 833.7	2 843.4	2 842.7

(млн. лв.)

	2006 г.										
	I	II	III	IV	V	VI	VII	VIII	IX	X	XI
I. Дълг по държавни ценни книжа, емитирани за финансиране на бюджетния дефицит	2 409.9	2 473.5	2 532.4	2 543.6	2 587.4	2 604.3	2 563.3	2 562.4	2 576.5	2 535.1	2 545.3
II. Дълг по други ДЦК, емитирани за структурната реформа	429.0	433.3	429.3	422.0	416.9	419.3	418.3	417.0	420.0	419.0	411.4
III. Вътрешни държавни гаранции	-	-	-	-	-	-	-	-	-	-	-
Общ размер на вътрешния държавен и гарантиран от правителството дълг	2 838.9	2 906.7	2 961.7	2 965.6	3 004.3	3 023.6	2 981.6	2 979.5	2 996.5	2 954.1	2 956.7

* Данните са към края на периода. Те обхващат дълга, емитиран от МФ, като операциите с него се отразяват в централния републикански бюджет.

Източник: МФ.

4 Реален сектор

4.1. БВП ПО КОМПОНЕНТИ НА КРАЙНОТО ТЪРСЕНЕ

(млн. лв. по цени от съответната година)

	2005*							2006*				
	I трим.	II трим.	I-VI	III трим.	I-IX	IV трим.	I-XII	I трим.	II трим.	I-VI	III трим.	I-IX
Крайно потребление	8 177	8 763	16 940	9 375	26 315	10 849	37 164	9 262	9 906	19 168	10 633	29 800
Индивидуално	7 286	7 764	15 050	8 379	23 429	9 638	33 067	8 345	8 874	17 220	9 573	26 792
Домакинства	6 544	6 824	13 368	7 510	20 878	8 321	29 199	7 452	7 896	15 348	8 632	23 980
Нетърговски организации, обслужващи домакинствата	39	41	80	51	131	45	176	41	44	85	57	142
Правителство	703	899	1 602	818	2 420	1 271	3 692	852	935	1 787	884	2 671
Колективно	890	1 000	1 890	996	2 887	1 211	4 097	916	1 031	1 948	1 060	3 008
Брутообразуване на основен капитал	1 790	2 300	4 090	2 638	6 728	3 243	9 971	2 345	2 996	5 342	3 243	8 584
Физическо изменение на запасите	207	473	680	714	1 395	380	1 774	663	451	1 113	866	1 980
Салдо (износ – внос)	- 1 407	- 1 713	- 3 120	- 970	- 4 090	- 2 853	- 6 943	- 2 419	- 1 843	- 4 262	- 1 079	- 5 341
Износ на стоки и услуги	5 131	6 273	11 404	7 637	19 040	6 466	25 506	6 253	7 846	14 098	9 518	23 617
Внос на стоки и услуги	6 538	7 986	14 524	8 607	23 130	9 319	32 449	8 672	9 688	18 360	10 597	28 958
Статистическа разлика	-12	-1	- 13	-3	- 16	-2	- 18	-35	-19	- 55	-52	- 106
Брутен вътрешен продукт	8 755	9 822	18 577	11 755	30 332	11 616	41 948	9 815	11 491	21 306	13 611	34 917

* Предварителни данни.

Източник: НСИ.

4.2. БВП ПО ИКОНОМИЧЕСКИ СЕКТОРИ

(млн. лв. по цени от съответната година)

	2005*							2006*				
	I трим.	II трим.	I-VI	III трим.	I-IX	IV трим.	I-XII	I трим.	II трим.	I-VI	III трим.	I-IX
Селско и горско стопанство	409	661	1 071	1 507	2 577	764	3 341	412	681	1 093	1 587	2 680
Индустрия	2 458	2 650	5 108	3 044	8 152	2 816	10 969	2 834	3 342	6 176	3 757	9 934
Услуги	4 593	5 168	9 761	5 606	15 367	6 345	21 713	5 167	5 653	10 820	6 341	17 160
Брутна добавена стойност по базисни цени, общо	7 461	8 479	15 940	10 157	26 097	9 926	36 023	8 412	9 677	18 089	11 685	29 774
Корективи	1 295	1 342	2 637	1 598	4 235	1 690	5 925	1 403	1 814	3 217	1 926	5 143
БРУТЕН ВЪТРЕШЕН ПРОДУКТ	8 755	9 822	18 577	11 755	30 332	11 616	41 948	9 815	11 491	21 306	13 611	34 917
Темп на нарастване спрямо съответния период на предходната година, %	5.9	6.5	6.2	4.6	5.6	5.5	5.5	5.6	6.6	6.1	6.7	6.3

* Предварителни данни.

Източник: НСИ.

4.3. ИКОНОМИЧЕСКА АКТИВНОСТ

4.3.1. НАЕТИ ПО ТРУДОВО ПРАВООТНОШЕНИЕ

	Списъчен брой*			Изменение спрямо предходния месец (%)			
	Общо за икономиката			Общо за икономиката			
		Обществен сектор	Частен сектор		Селско, горско стопанство и риболов	Индустрия	Услуги
2005							
Януари	2 188 248	702 953	1 485 295	3.73	-2.73	7.36	1.78
Февруари	2 197 277	709 595	1 487 682	0.41	-2.35	-0.11	0.89
Март	2 213 891	714 843	1 499 048	0.76	9.34	0.45	0.56
Април	2 236 611	713 228	1 523 383	1.03	7.51	0.67	0.93
Май	2 246 676	715 097	1 531 579	0.45	2.11	-0.19	0.78
Юни	2 263 983	715 392	1 548 591	0.77	1.54	-0.08	1.28
Юли	2 284 856	709 552	1 575 304	0.92	1.65	0.62	1.08
Август	2 279 390	708 463	1 570 927	-0.24	-1.64	-0.08	-0.26
Септември	2 265 608	711 362	1 554 246	-0.60	-0.27	-0.48	-0.70
Октомври	2 260 259	709 920	1 550 339	-0.24	-2.20	0.04	-0.30
Ноември	2 260 527	713 779	1 546 748	0.01	-5.38	-0.02	0.32
Декември	2 233 988	699 970	1 534 018	-1.17	-9.36	-0.90	-0.93
2006							
Януари	2 200 654	677 723	1 522 931	-1.49	-0.81	-1.11	-1.77
Февруари	2 213 281	683 655	1 529 626	0.57	0.56	0.29	0.76
Март	2 236 595	696 826	1 539 769	1.05	6.61	0.39	1.22
Април	2 250 380	695 582	1 554 798	0.62	6.53	0.52	0.39
Май	2 265 086	697 478	1 567 608	0.65	2.53	0.21	0.84
Юни	2 275 612	694 474	1 581 138	0.46	1.56	0.01	0.69
Юли	2 304 915	689 489	1 615 426	1.29	-2.52	0.41	2.04
Август	2 300 423	685 748	1 614 675	-0.19	-0.93	-0.30	-0.09
Септември	2 293 146	687 579	1 605 567	-0.32	-0.55	-0.30	-0.31

* Списъчен брой към последния работен ден на месеца.

Източник: НСИ.

4.3.2. БЕЗРАБОТИЦА

	Регистрирани безработни в края на месеца (брой)			Процент от работната сила (общо)
	Общо	Безработни до 29 години включително		
		Възрастни		
2005				
Януари	486 414	123 153	363 261	13.13
Февруари	485 504	124 163	361 341	13.11
Март	471 296	120 447	350 849	12.72
Април	449 740	113 796	335 944	12.14
Май	427 198	106 724	320 474	11.53
Юни	411 586	102 210	309 376	11.11
Юли	405 493	103 146	302 347	10.95
Август	399 026	101 798	297 228	10.77
Септември	388 548	98 203	290 345	10.49
Октомври	386 494	96 552	289 942	10.43
Ноември	383 930	95 213	288 717	10.36
Декември	397 340	97 277	300 063	10.73
2006				
Януари	432 308	102 874	329 434	11.67
Февруари	426 151	100 808	325 343	11.50
Март	401 509	95 299	306 210	10.84
Април	378 920	89 179	289 741	10.23
Май	355 310	82 262	273 048	9.59
Юни	340 059	78 115	261 944	9.18
Юли	331 796	76 872	254 924	8.96
Август	323 753	74 568	249 185	8.74
Септември	312 753	70 609	242 144	8.44
Октомври	310 369	68 941	241 428	8.38
Ноември	321 927	70 948	250 979	8.69

Източник: НСЗ.

4.4. СРЕДНА МЕСЕЧНА РАБОТНА ЗАПЛАТА НА НАЕТИТЕ ПО ТРУДОВО ПРАВООТНОШЕНИЕ

(лв.)

	Общо за икономиката					
	Сектори по форма на собственост		Икономически сектори			
	Обществен сектор	Частен сектор	Селско, горско стопанство и риболов	Индустрия	Услуги	
2005						
Януари	294	360	264	220	291	300
Февруари	293	363	260	217	290	299
Март	310	386	273	233	311	313
Април	310	380	276	238	307	315
Май	319	408	276	230	309	330
Юни	314	394	276	237	320	314
Юли	317	399	280	249	313	324
Август	310	382	277	241	311	313
Септември	324	415	282	243	326	327
Октомври	317	391	283	244	320	319
Ноември	321	401	284	240	318	328
Декември	340	435	295	246	333	349
2006						
Януари	324	393	293	234	317	333
Февруари	322	385	293	233	319	329
Март	340	411	307	242	339	346
Април	343	415	310	247	339	351
Май	346	432	306	241	336	357
Юни	345	422	310	250	347	349
Юли	350	427	316	262	346	357
Август	349	422	317	249	347	356
Септември	363	458	322	264	359	371

Източник: НСИ.

4.5. ИЗМЕНЕНИЕ НА ПОТРЕБИТЕЛСКИТЕ ЦЕНИ ПО КОМПОНЕНТИ

(%)

	Спрямо предходния месец				Спрямо съответния месец на предходната година (общо)	Спрямо декември на предходната година*			
	Общо	Стоки		Услуги		Общо	Стоки		Услуги
		Хранителни	Нехранителни				Хранителни	Нехранителни	
2005									
Януари	0.7	1.2	0.2	0.7	3.3	3.1	4.1	1.1	4.1
Февруари	0.9	1.0	1.0	0.6	3.9	4.0	5.2	2.1	4.7
Март	0.3	0.4	0.4	0.1	4.3	4.4	5.5	2.5	4.9
Април	1.1	1.3	0.5	1.5	5.1	5.5	6.9	3.0	6.4
Май	-0.5	-1.5	0.2	0.1	4.6	5.0	5.3	3.3	6.5
Юни	-1.3	-3.9	0.5	0.1	5.1	3.6	1.1	3.8	6.5
Юли	0.1	-0.7	0.5	0.8	3.9	3.7	0.4	4.3	7.4
Август	0.6	0.7	0.9	0.1	5.0	4.3	1.2	5.2	7.5
Септември	1.4	2.7	1.3	0.0	5.4	5.8	3.9	6.5	7.5
Октомври	1.2	2.3	0.5	0.4	6.5	7.0	6.3	7.0	8.0
Ноември	1.0	1.6	-0.1	1.4	6.9	8.1	7.9	7.0	9.5
Декември	0.8	1.7	0.3	0.2	6.5	9.0	9.8	7.3	9.7
2006									
Януари	0.8	1.2	0.7	0.4	6.5	0.8	1.2	0.7	0.4
Февруари	3.0	1.7	7.6	0.2	8.8	3.8	3.0	8.4	0.6
Март	0.3	0.2	0.4	0.2	8.7	4.1	3.2	8.8	0.8
Април	0.4	0.6	0.4	0.2	8.1	4.6	3.8	9.2	0.9
Май	0.0	-0.5	0.5	0.0	8.5	4.6	3.3	9.7	1.0
Юни	-1.6	-4.4	0.0	0.2	8.2	2.9	-1.3	9.8	1.2
Юли	-0.5	-2.3	0.5	0.7	7.6	2.4	-3.5	10.3	1.9
Август	-0.2	-1.0	0.3	0.2	6.8	2.2	-4.5	10.7	2.1
Септември	0.3	1.3	-0.3	-0.2	5.6	2.5	-3.2	10.3	1.9
Октомври	1.3	3.2	0.2	0.1	5.7	3.8	-0.2	10.4	2.0
Ноември	1.4	3.0	0.5	0.4	6.1	5.3	2.8	11.0	2.4

* Данните за 2005 г. са спрямо средногодишните цени за предходната година.

Източник: НСИ.

Методологически бележки

	Общи бележки	140
1	Финансов сектор	
	Общи методологически бележки за паричната и банковата статистика	140
	Секторна таблица	144
	Специфични методологически бележки	147
	Лихвена статистика	153
2	Външен сектор	
	Платежен баланс	154
	Внос и износ	159
	Брутен външен дълг	160
	Международна инвестиционна позиция на България	164
	Международни резерви и ликвидност в чуждестранна валута на България	167
3	Фискален сектор	169
4	Реален сектор	170

Общи бележки

Месечният *Информационен бюлетин на БНБ* включва данни за състоянието и динамиката на националната икономика. Акцентът пада върху финансовия и външния сектор, информацията за които се подготвя в БНБ.

Възприет е принципът таблиците да представят данни за текущата и предходната година, а графиките – за текущата и двете предходващи я години. В зависимост от наличността, спецификата, съпоставимостта и сравнимостта на данните таблици и графиките могат да съдържат информация както за отделни периоди (месеци, тримесечия, години), така и с натрупване от началото на годината.

1 Финансов сектор

Представената в този раздел информация обхваща седем основни категории:

- а) паричен отчет;
- б) аналитични сметки на централната банка;
- в) аналитични сметки на търговските банки;
- г) секторна месечна отчетност (СМО);
- д) парични агрегати;
- е) лихвени проценти;
- ж) друга финансова статистика.

Общи методологически бележки за паричната и банковата статистика

1. Методологически концепции и правила на организация на паричната статистика

Паричната статистика се събира и компилира съгласно международните статистически стандарти и до голяма степен покрива правилата за международната финансова статистика. Сред най-важните стандарти са:

- ✓ European System of Accounts (ESA'95) и System of National Accounts (SNA'93)¹;
- ✓ Регламент № 13 от 22 ноември 2001 г. и Money and Banking Statistics Compilation Guide, ECB, 1998;
- ✓ Money and Banking Statistics Sector Manual: Guidance for the Statistical Classification of Customers, ECB, 1998;
- ✓ Monetary and Financial Statistics Manual, IMF, 2000.

България е член на Специалния стандарт за разпространение на данни (Special Data Dissemination Standard – SDDS), разработен от МВФ (вж. Националната страница с обобщени данни на България: на интернет страницата на БНБ, раздел *Статистика, Други*).

Основни правила:

а) Счетоводни правила – счетоводните правила, следвани от търговските банки и БНБ, са посочени в Закона за счетоводството (ноември 2001 г.) и Международните счетоводни стандарти (МСС)².

б) Отчетни правила:

- ✓ Оценка на активите и пасивите – всички финансови активи и пасиви се отчитат по пазарна или близка до пазарната цена. Финансовите инструменти обаче като пари в обращение, депозити, капитал и резерви, каса и кредити се отчитат по номинална стойност.
- ✓ Преоценка на валутните позиции – прилагат се обменни курсове към края на периода.
- ✓ Отчитане на кредити и провизии – за целите на статистиката кредитите се посочват на брутна база до изписването им. Начислените провизии се класифицират като *Други пасиви*.

¹ European System of Accounts – международна рамка от сметки за систематично и детайлно описание на икономиката на страната като цяло, нейните компоненти, както и отношенията ѝ с други икономики, разработена от Евростат. ESA'95 е напълно съвместима с SNA'93 (съвместен труд на МВФ, ООН, ОИСР, Европейската комисия и Световната банка). ESA'95 акцентира предимно върху условията и нужните данни на ЕС.

² Унифицираните национални счетоводни стандарти, съобразени с международните, бяха валидни до края на 2002 г., след което влязоха в сила Международните счетоводни стандарти.

- ✓ Дефиниция на отчетния период – отчетният период приключва на последния календарен, а ако той съвпада с празнични и почивни дни – на последния работен ден от месеца.

в) Икономическа територия и резидентност – Икономическата територия на страната се състои от географската, администрирана от държавното управление, в рамките на която хората, стоките, услугите и капиталът се движат свободно. В нея се включват: въздушното пространство, териториалните води и континенталният шелф, лежащ в международни води, върху които държавата се ползва с изключителни права; териториалните анклави (т.е. географските територии, разположени в останалия свят и използвани според международни договорености или споразумения между страни, от генерални агенции и ведомства на държавното управление – посолства, консулски служби, военни бази, научни бази и други); всякакъв вид свободни зони.

Резидентите на страната са дефинирани като институционални единици, чийто център на икономически интерес³ е на икономическата територия на страната, седалището им е разположено на същата територия и имат организирано значително по обем производство, в което участват или възнамеряват да участват.

Клоновете на резидентни банки в чужбина, чийто център на икономически интерес е на територията на друга страна, се третират като нерезиденти. Клонове на чуждестранни банки, лицензирани да оперират в страната, са резиденти и са включени към сектора, създаващ пари (вж. *Секторна таблица*).

Особени случаи на резидентност:

1) българските дипломатически, консулски, търговски и други представителства, членове на тези представителства, техният персонал и обслужващите ги български граждани, които пребивават в чужбина по поръчение на българската държава, дългосрочно командированите в чужбина военнослужещи на кадрова военна служба и граждански лица от Министерството на отбраната в мисии, щабове и органи на международни организации, както и членовете на техните семейства са резиденти на страната (местни лица). Чуждестранните такива се класифицират като резиденти на техните страни по рождение.

2) като резиденти на страната се третират и:

- ✓ българските граждани, пребиваващи в чужбина с цел обучение, независимо от срока на пребиваване;
- ✓ българските граждани, пребиваващи в чужбина с цел медицинско лечение, независимо от срока на пребиваване.

Концепцията за резидентството е съобразена с Валутния закон на България, ESA'95 и петото издание на *Наръчник по платежен баланс* (Balance of Payment Manual, 5th edition).

г) Секторно разпределение – следват се стандартите на ESA'95 за секторна класификация на институционалните единици. Два са основните сектори според резидентността: *резидентен сектор* (S.1) и *останал свят* (S.2). Резидентният сектор е разделен на парично-финансов, държавно управление и неправителствен. От своя страна парично-финансовият сектор обхваща БНБ (S.121) и други парично-финансови предприятия (S.122); сектор „Държавно управление“ (S.13) се състои от 3 подсектора – централно държавно управление (S.1311), местно държавно управление (S.1313) и социалноосигурителни фондове (S.1314); неправителственият – от нефинансови държавни предприятия (S.11001), нефинансови частни предприятия (S.11002+S.11003), финансови посредници и спомагатели, различни от застрахователни компании и пенсионни фондове (S.123 и S.124), застрахователни компании и пенсионни фондове (S.125), домакинства (S.14) и нетърговски организации, обслужващи домакинствата (S.15). Нерезидентният сектор е разделен на *Европейски съюз* и *Други страни и международни институции* (вж. *Секторна таблица*).

д) Инструментални категории – в паричния отчет и аналитичните отчетности показателите са дефинирани според Регламент № 13 на ЕЦБ, Наръчник по парична и финансова статистика (Monetary and Financial Statistics Manual) на МВФ в съответствие с ESA'95 и SNA'93. Дефиниции на по-голямата част от инструментите се намират към съответните таблици в частта „Специфични методологически бележки“.

³ Центърът на икономически интерес се обуславя от наличието на територията на страната на търговски обект, жилище, производствена база или друг вид, чрез което или от което лицето е ангажирано или възнамерява да се ангажира с икономическа активност или за неопределен период от време, или за определен, но продължителен период от време.

е) Валутно разпределение – всички показатели и инструменти са в левове и чуждестранна валута, в т.ч. евро на валутния компонент.

ж) Матуритетна структура – за целите на статистиката финансовите активи и пасиви се представят според оригиналния срок до падежа им (Регламент № 13 на ЕЦБ и SNA'93).

2. Отчетни единици

Това са парично-финансовите институции, резидентни на територията на Република България. Към момента включват БНБ и всички търговски банки, в т.ч. регистрираните в страната клонове на чуждестранни банки. От търговските банки 28 са с пълна лицензия за работа в България и в чужбина и 6 са клонове на чуждестранни банки.

Парично-финансовите институции⁴ в страната са включени в единния списък на парично-финансовите институции в страните, присъединяващи се към ЕС, който се поддържа от ЕЦБ в интернет (вж. www.ecb.int). Към този адрес има и хипервръзка от страницата на БНБ.

3. Банки в несъстоятелност

Специфична особеност на паричната статистика на България е воденето на отчетност на търговските банки в несъстоятелност, която по същество не е част от официалната парична статистика. Данните за тези банки са обособени в отделна таблица – „Секторна месечна отчетност на търговските банки в несъстоятелност“. Целта е да се получи картина на процесите в банковата система, когато банка с отнета лицензия и открита процедура по обявяване в несъстоятелност се изключва от обхвата на официалната статистика и се включва в групата на банките в несъстоятелност⁵ и впоследствие – когато отпада от статистическо наблюдение⁶.

4. Схема за изготвяне на паричната статистика

Отчетните единици представят отчетни форми на основание чл. 55 от Закона за банките.

Данните се събират по електронен път – чрез виртуална мрежа на БНБ с търговските банки (от 1 март 2002 г.).

Паричната статистика включва 2 нива на компилиране и представяне на данните:

На първо ниво счетоводните данни, получени от отделните отчетни единици, се агрегират в аналитични отчетности, които съдържат изчерпателни балансови данни за БНБ и търговските банки. Целта на двете аналитични отчетности е да предоставят данните, класифицирани в съответствие с принципите за резидентност, секторизация и инструментална принадлежност.

На второто ниво данните от аналитичните отчетности се консолидират в паричен отчет. Паричният отчет е основна форма на паричната статистика и съдържа множество важни показатели, необходими за извършване на макроикономически анализи. Той разкрива механизма, по който паричната база се мултиплицира в съвкупно парично предлагане, обслужващо трансакциите в националното стопанство. Структурата му е изградена по начин, улесняващ анализа на широките пари и техните източници. Паричният отчет се придружава от таблици, в които основните му елементи се представят по-детайлно (по сектори и инструменти).

⁴ Според законодателството на ЕС обхватът на парично-финансовите институции е по-голям и в него попадат централната банка, кредитните институции, фондове на паричния пазар и други институции, покриващи дефиницията, т.е. получават депозити или техни близки заместители от физически и юридически лица, различни от парично-финансови институции, и отпускат кредити или правят инвестиции в ценни книжа за своя собствена сметка, независимо от същността на техния бизнес.

⁵ През декември 1997 г. – 14 банки; по една – през януари 1999 г. и април 2000 г.

⁶ Отпадане от статистическо наблюдение:

а) придобиване на банки в несъстоятелност от действащи банки – общо 6 банки (юли 2000 г., март 2001 г., февруари, август, ноември и декември 2002 г.);

б) придобиване активите на банки в несъстоятелност: от държавата в лицето на Агенцията за държавни вземания – три банки съответно през април, юни и декември 2000 г. и две през януари и февруари 2002 г.; от дружества извън банковата система – една банка през юли 2000 г.

5. Принципи на обработка на данните

- ✓ Агрегация – сумиране на данните по салда за всички институционални единици в рамките на един сектор или подсектор, или на всички активи или пасиви в рамките на точно определен показател. За секторите и подсекторите данните по финансовите активи и пасиви се агрегират в инструменти (например кредити, класифицирани по сектор на дебитора, и депозити, класифицирани по сектор на кредитора). По-нататъшна агрегация се използва за комбиниране на инструментите в показатели.
- ✓ Консолидация – отнася се до елиминиране на салда и потоци между институционалните единици, резиденти на страната, когато последните са групирани. Институционалните единици, състоящи се от централа и клонове, отчитат консолидирани данни чрез елиминиране на вземанията и задълженията между тях. (Това правило не се прилага при консолидиране на данните между централа и нерезидентни клонове.) Последваща консолидация се извършва в паричния отчет между търговските банки и БНБ.
- ✓ Нетирание – основен принцип, заложен в международните статистически стандарти, е, че данните трябва да се събират и компилират бруто. Въпреки това някои категории от данни в паричния отчет се представят и в нетна форма поради използването им за аналитични нужди. В паричния отчет и аналитичните отчетности се представят нетни: чуждестранните активи, вземанията на централното държавно управление, други позиции, като едновременно с това се показват и брутните вземания от и брутните задължения към нерезиденти, централното държавно управление и други неклассифицирани активи и пасиви.

6. Политика на ревизии и статистически обработки

Ревизии на вече публикувани данни се извършват в следните случаи:

- установяване на грешка в данните;
- промяна на счетоводния или статистическия стандарт.

При извършване на ревизии те се оповестяват със знак **p** и обяснителен текст. При смяна на стандарта се ревизират и историческите данни от момента на възникване на събитието или промяната на стандарта.

При възникване или създаване на предпоставки за публикуване на нов показател – сектор, инструмент и т.н., се конструират исторически динамични редове чрез използване на статистически методи от момента на възникване на показателя (когато има условия за това).

7. Публикации

Месечните данни са към края на отчетния период и се публикуват един месец след отчетния период (до края на следващия месец). Месечните статистически данни също се включват в периодичните публикации на централната банка: годишните и полугодишните отчети на БНБ, месечните информационни бюлетени. Публикациите са налични в печатна форма и на интернет страницата на БНБ: www.bnb.bg

Сектори в паричната статистика на България		Дефиниции
Сектор, създаващ пари	Централна банка	Финансово предприятие, чиято основна функция е емитиране на парични средства, поддържане вътрешната и външната стабилност на националната парична единица и управление на международните резерви на страната.
	Други парично-финансови предприятия	Финансови предприятия (с изключение на тези, които са класифицирани в подсектор <i>Централна банка</i>), които са основно ангажирани с финансово посредничество и чието задължение е да получават депозити и/или близки заместители на депозити от други институционални единици, различни от парично-финансови институции, и да отпускат кредити и/или да инвестират в ценни книжа за своя собствена сметка.
Сектор, притежаващ пари	Други финансови посредници и спонагатели, с изключение на застрахователни компании и пенсионни фондове	1. Финансови предприятия, които са основно ангажирани с финансово посредничество, като: <ul style="list-style-type: none"> а) поемат пасиви (под форма, различна от пари, депозити и/или близки заместители на депозити) от институционални единици, различни от парично-финансови институции, или б) поемат пасиви, различни от застрахователни и пенсионни резерви. 2. Финансови предприятия – спонагатели, които са тясно свързани с финансовото посредничество, но сами по себе си не са финансови посредници. Тук се включват финансови и лизингови къщи, инвестиционни дружества, заложни къщи, борси, обменни бюра, консултанти, брокери и др.
	Застрахователни компании и пенсионни фондове	Финансови предприятия, които са основно ангажирани с финансово посредничество като следствие от поемането на застрахователни и пенсионни рискове (и които поемат пасиви под формата на застрахователни и пенсионни резерви).

⁷ Институционалните сектори в паричната статистика на България изцяло покриват изискванията на ЕЦБ при стриктно спазване на ESA95.

	Сектори в паричната статистика на България	Дефиниции
Сектор, притежаващ пари	Нефинансови държавни предприятия	<p>Нефинансови предприятия, които са пазарни производители и чиято основна дейност е производството на стоки и нефинансови услуги. В паричната статистика нефинансовите предприятия се представят и според вида собственост – държавни и частни⁸. Държавните предприятия са тези нефинансови предприятия, които са обект на контрол от единици на сектор „Държавно управление“ – т.е. единици от сектор „Държавно управление“ притежават 50% и повече от капитала и пряко или косвено имат право да определят фирмената политика и да назначават директорите. Частните предприятия са тези нефинансови предприятия, които са обект на контрол от страна на частни национални или чуждестранни институционални единици – т.е. тези единици притежават 50% и повече от капитала и пряко или косвено имат право да определят фирмената политика и да назначават директорите.</p>
	Нефинансови частни предприятия	
	Домакинства	<p>Личности или групи от личности като погребители и като предприемачи, произвеждащи пазарни стоки и нефинансови и финансови услуги (пазарни производители). Секторът включва и личности или групи от личности като производители на стоки и нефинансови услуги, предназначени предимно за собствена крайна употреба. Тук се включват едноличните търговци и сдруженията без независим юридически статус и които са пазарни производители.</p>
	Нетърговски организации, обслужващи домакинствата (НТООД)	<p>Нетърговски институции, отделни юридически личности, чиято основна дейност е свързана с обслужване, подпомагане и съдействие на домакинствата. Техните основни ресурси освен тези, получени от случайни продажби, се получават от доброволни парични вноски или вноски в натура от домакинствата в качеството им на потребители, от плащания, извършени от сектор „Държавно управление“⁹, и от доходи от собственост. Тук се включват синдикати, политически партии, фондации, сдружения, църкви и религиозни общества, читалища, културни и спортни клубове.</p>

⁸ Вжж секторен месечен баланс и таблица 1.3.7. Вземания по кредити от нефинансови предприятия, домакинства и НТООД.

⁹ Нетърговските институции, които са контролирани и финансирани от сектор „Държавно управление“, се класифицират в него.

Дефиниции		
Парично нуثرен сектор	Сектори в паричната статистика на България	<p>Всички институционални единици, които предлагат обществени услуги, занимават се с разпределението на националния доход и гарантират оперирането на социалната и икономическата система. Това са министерства, ведомства, други централни агенции, извънбюджетни фондове и административни единици на страната, чиято компетенция се разпространява обикновено върху цялата икономическа територия, с изключение на администрациите на социалноосигурителните фондове. В подсектора са включени и тези нетърговски институции, които са контролирани и финансирани главно от централното държавно управление и чиято компетенция се разпространява върху цялата икономическа територия.</p>
	Централно държавно управление	<p>Всички институционални единици, които предлагат обществени услуги, занимават се с разпределението на националния доход и гарантират оперирането на социалната и икономическата система на местно ниво. Това е местната администрация, чиято компетенция се разпространява върху част от икономическата територия, с изключение на администрациите на местните агенции на социалноосигурителните фондове. В подсектора са включени тези нестопански институции, които са контролирани и финансирани главно от органи на местното държавно управление и чиято компетенция е ограничена до икономическите територии на местното държавно управление.</p>
Сектор, притежаваш пари	Местно държавно управление	<p>Централни и местни институционални единици, чиято основна дейност е да обезпечават обществени облаги и които отговарят на всеки от следните два критерия: 1. по закон или нормативен акт някои групи от населението са задължени да участват в схемата или да заплащат вноски; 2. правителството е отговорно за управлението на институцията по отношение уреждането или одобряването на вноските и облагите независимо от ролята му като надзорно тяло или работодател.</p>
	Социалноосигурителни фондове	<p>Всички нерезидентни единици¹⁰, ангажирани в операции с резидентни институционални единици или имат други икономически връзки с резидентни единици. Неговите сметки осигуряват един общ поглед на икономическите връзки, свързващи националната икономика с останалия свят. Секторът включва и такива институционални единици, които физически се намират на географската територия на страната. Дели се на два подсектора – <i>Европейски съюз</i> и <i>Други страни и международни организации</i>.</p>
Нерезидентен сектор	Европейски съюз	S2 Останал свят
	Други страни и международни организации	S13 Сектор „Държавно управление“

¹⁰ Включени са също институциите на Европейския съюз и международните организации.

**Специфични
методоло-
гически
бележки**

Паричната статистика е представена в динамика с паричен отчет, две аналитични отчетности (на БНБ и на търговските банки), както и няколко допълнителни таблици, съдържащи по-детайлна информация. Принципът на организация на всички таблици е следният: данните са развити по сектор, показател, левове и чуждестранна валута, в т.ч. евро, инструмент и матуритет, като показателите в актива са групирани по сектори и инструменти, а в пасива – по инструменти и степен на изискуемост.

Същевременно се компилират и публикуват секторни месечни отчетности на БНБ и търговските банки, които са статични таблици, представящи съответни показатели в актива и пасива с цел идентифициране на секторната принадлежност на балансовите позиции.

Паричната статистика (в динамика и статика) е изградена на база месечните отчетности на БНБ и търговските банки. Информация за банките в процедура по несъстоятелност се дава в приложение към паричния отчет, което има единствено информативни функции.

Таблицы 1.3.1., 1.3.2., 1.3.3. и 1.3.4.: Кратък паричен отчет, Подробен паричен отчет, Аналитична отчетност на БНБ и Аналитична отчетност на търговските банки

Структурата на паричния отчет може да се изрази със следното математическо тъждество:

нетни чуждестранни активи + нетни вътрешни активи = широки пари + дългосрочни пасиви.

Нетните вътрешни активи включват вътрешен кредит, дълготрайни активи и други позиции (нето).

Аналитичните отчетности на БНБ и търговските банки следват формата на паричния отчет.

Видове показатели

*Нетни чуждестранни активи*¹¹ – получават се като разлика между brutните чуждестранни активи и пасиви на банковия сектор. Brutните чуждестранни активи са представени по инструменти и включват международните валутни резерви на страната и други чуждестранни активи на БНБ и търговските банки. Brutните чуждестранни пасиви отразяват задълженията на БНБ и търговските банки към външния сектор. Подробно развитие на brutните чуждестранни активи и чуждестранни пасиви на БНБ е извършено в таблица 1.3.6.: „Чуждестранни активи и пасиви на БНБ“.

Вътрешен кредит – обединява кредита за консолидирания сектор „Държавно управление“ и за неправителствения сектор.

Кредитът за консолидирания сектор „Държавно управление“ обхваща нетните вземания от централното държавно управление и brutните вземания от местното държавно управление и социалноосигурителните фондове. Кредитът за неправителствения сектор включва brutните вземания от нефинансови предприятия, финансови предприятия, домакинства и НТООД.

Дълготрайни активи – движими или недвижими нефинансови активи, за които намеренията на парично-финансовите институции са да бъдат използвани за период, по-дълъг от 1 година, във връзка с извършването на основната им дейност.

Други позиции (нето) – обединяват всички компоненти от балансите на БНБ и търговските банки, които не са обхванати в представените инструменти. Тук се включват отношения между търговските банки (нето), други активи и пасиви (нето) и отношения между БНБ и търговските банки (нето). Към други активи и пасиви (нето) се включват начислените и просрочените лихви, дериватите, амортизациите, провизиите, както и неклассифицираните другаде активи и пасиви. Салдото по позиция „Отношения между БНБ и търговските банки (нето)“ отразява флоута (float), възникнал в резултат на нетиране на вземанията и задълженията между търговските банки и БНБ.

Широки пари (парично предлагане) – състоят се от пасиви с паричен характер на банките към резидентния сектор с изключение на тези към централното държавно управление и банковия сектор (сектори, притежаващи пари – вж. *Секторна таблица*). Инструментите в паричните агрегати са групирани по степен на ликвидност и са представени по валута и по сектори.

¹¹ Монетарното злато и притежавани специални права на тираж, вземанията и задълженията по лихви в *Нетните чуждестранни активи* са само в БНБ.

Използват се следните парични агрегати: М1, М2 и М3. Агрегат М1, известен като тесни пари, включва най-бързо ликвидните инструменти, използвани за разплащане (пари извън банките и овърнайт депозити в левове и чуждестранна валута). Квазипарите и паричният агрегат М1 съставят паричния агрегат М2. Квазипарите се състоят от депозити с договорен матуритет до 2 години, депозити, договорени за ползване след предизвестие (вкл. спестовни депозити) до 3 месеца. Най-ниско ликвидните финансови инструменти са репосделките и издадените дългови ценни книжа до 2 години. Те са в левове и чуждестранна валута и заедно с паричния агрегат М2 формират най-широкия паричен агрегат М3, който е известен като парично предлагане (широки пари).

Дългосрочни пасиви на парично-финансовите институции – дългосрочните финансови пасиви включват пасивите на парично-финансовите институции с матуритет над 2 години или период на предизвестие над 3 месеца, както и капитала и резервите. Капитал и резерви включва основния капитал на банковата система; резервите и финансовия резултат.

Основни инструменти, групирани в показатели

В актива:

1. *Репосделки* – средствата, отпуснати по споразумения за обратно изкупуване на ценни книжа, когато една от страните получава парични средства срещу продажбата на ценни книжа, но с твърд ангажимент да изкупи обратно същите или подобни ценни книжа по определена цена на определена бъдеща дата.

2. *Кредити* – кредитите са финансови активи, възникнали с цел осигуряване на парични средства, стоки или услуги на кредитополучателя. Условието по кредитите (фиксирано от кредитора или договорено) обикновено се оформят с непрехвърляем документ. Кредитът е безусловен дълг, който трябва да бъде изплатен при падежа му и да носи доход под формата на лихва (вж. таблица 1.3.7.).

3. *Ценни книжа, различни от акции* – тук се включват ценни книжа, различни от акции и други форми на собственост, даващи на притежателя им безусловно право на фиксиран или договорно определяем доход под формата на купонни плащания и/или определена фиксирана сума на посочена дата или дати, стартиращи от емисията до деня, определен като дата на падеж/откупуване. Тези книжа не гарантират права на собственост и дял в капитала на фирмата емитент. Включват се и инструменти със същите характеристики, но съдържащи опции за конвертиране в акции или други форми на собственост. Показателят *ценни книжа, различни от акции*, обхваща различни видове облигации и други дългови книжа с характер на облигация независимо от намеренията за придобиването им и периода на държане. Намеренията за придобиване могат да бъдат държане на книгата до падеж, книжа, държани с цел търгуване, книжа, обявени за продажба. Тук са включени и притежаваните пазарно търгуеми инструменти, които имат висока степен на ликвидност, т.е. притежаваните от търговските банки инструменти на паричния пазар на неправителствения сектор с оригинален срок на падеж до една година, които са свободно прехвърляеми и могат да бъдат търгувани. Такива могат да бъдат сконтирани и приети от търговските банки полици и други търговски книжа, използвани от банките като форма на краткосрочно инвестиране. В сектор „Нефинансови държавни предприятия“ са включени и притежаваните от търговските банки компенсаторни инструменти¹².

4. *Акции и други форми на собственост* – притежаваните ценни книжа, които дават права на собственост и дял в капитала на предприятие. Тези ценни книжа дават право на част от печалбата на предприятието, а също така и право на ликвидационен дял в случай на ликвидация.

В пасива:

1. *Пари извън банките* са парите в обращение, намалени с касите на търговските банки.

2. *Депозитите* са средствата, приети от парично-финансовите институции, които могат да бъдат платими на виждане, платими без срок на предизвестие, със срок на предизвестие или при други предварително договорени условия на плащане. Депозитите се приемат по договореност между страните, като се уговорят условията по воденето на депозитните сметки, размерът на лихвата (ако в договора е предвидено начисляването ѝ), сроковете на

¹² Компенсаторните инструменти включват компенсаторни записи и жилищно-компенсаторни записи, емитирани по Закона за обезщетяване на собственици на одържавени имоти, и поименни компенсационни бонове, емитирани по Закона за собствеността и ползването на земеделските земи. Тези инструменти са издадени от държавата и са свободно прехвърляеми. По смисъла на Закона за публично предлагане на ценни книжа те са приравнени към ценни книжа.

изплащане и санкции за страните при неизпълнение на договореностите. Те са задължение (пасив) на финансовата институция.

- ✓ *Овърнайт депозитите* съдържат депозити, които нямат определен срок и могат незабавно да се конвертират в пари в брой или да се преведат чрез банково нареждане или чек без ограничения или санкции. Тук се включват и депозитите до 1 ден.
- ✓ *Депозитите с договорен матуритет* не са незабавно на разположение, тъй като имат договорен срок преди тегленето им. Тези депозити не могат да се използват за извършване на плащания и не са конвертируеми в пари в брой без какъвто и да е вид значимо ограничение или глоба. Представени са с матуритетна структура до две и над две години. Тук се отнасят получените кредити, с изключение на тези от МВФ.
- ✓ *Депозитите, договорени за ползване след предизвестие* включват спестовни депозити и други депозити, договорени за ползване след предизвестие. Спестовните депозити са непрехвърляеми депозити без определен матуритет, които служат за съхранение на пари на домакинства срещу издаване на лична спестовна книжка или аналогичен документ. Такива депозити са жилищните влогове, детските влогове и други. Другите депозити, договорени за ползване след предизвестие, са непрехвърляеми депозити без определен матуритет, които не могат да бъдат конвертирани в пари в брой без период на предизвестие. При тях конвертирането в пари в брой не е възможно или е възможно преди срока на предизвестията, но с някаква санкция. Тук се отнасят и непрехвърляеми депозити, които са с фиксиран матуритет, но конвертирането им в пари в брой преди настъпването на матуритета им е възможно само срещу предизвестие. Представени са с матуритетна структура на периода на предизвестие до 3 месеца и над 3 месеца.

Репосделките включват получените в парично-финансовата институция парични средства срещу продажбата на ценни книжа с твърд ангажимент за обратно изкупуване на същите или подобни ценни книжа по определена цена на определена бъдеща дата.

Издадените дългови ценни книжа включват емитираните от търговските банки ценни книжа, различни от акции и други форми на собственост, които обикновено се търгуват на вторичния пазар и не гарантират на притежателя права на собственост върху банката емитент. Издадени нетъргуеми инструменти (първично пласирани не чрез борса или друг официален пазар), но впоследствие придобили търгуемост, също се класифицират тук. Представени са с матуритетна структура до 2 и над 2 години.

Таблица 1.3.5.: Парична база (резервни пари) и механизъм на паричното предлагане

Паричното предлагане се основава на мултиплицирането на паричната база (пари извън банките и банкови резерви) от търговските банки. За неговото определяне се използват паричните агрегати М1, М2 и М3.

Паричната база (резервните пари) се състои от парите извън банките и средствата на търговските банки (банковите резерви). Последните включват депозитите на търговските банки в БНБ и парите в касите им. Депозитите на търговските банки обхващат задължителните минимални резерви и свръхрезервите (овърнайт и депозити с договорен матуритет). Динамиката на резервите зависи от размера на задължителните резерви (които са фиксирана част от депозитите) и от свръхрезервите. Размерът на задължителните резерви се определя от УС на БНБ и е единственият инструмент на паричната политика на централната банка в условията на паричен съвет. Равнището на свръхрезервите отразява ликвидното състояние на търговските банки и склонността им към по-голяма сигурност.

Механизъм на паричното предлагане

Паричното предлагане (М3) може да се представя като произведение на паричната база и променливата *паричен мултипликатор*.

Паричен мултипликатор – характеризира степента на мултипликационния ефект от дейността на търговските банки. Измерва се чрез съотношенията на широки пари (М3) или на отделните агрегати (М1 и М2) към резервните пари. Паричният мултипликатор е функция на

съотношението *пари извън банките/депозити*¹³ и на банковите резерви към депозитите, известни като фактори за определяне на паричното предлагане. Съотношението между парите извън банките и депозитите зависи преди всичко от поведението на широката публика, а съотношението между банковите резерви и депозитите е резултат от поведението на търговските банки.

Източници на резервните пари

При стабилен паричен мултипликатор чрез въздействие върху източниците на резервните пари може да се повлияе върху общото предлагане на пари.

Чуждестранни активи (нето) – те отразяват увеличението/намалението на валутния резерв на страната. В условията на паричния съвет изменението на валутните резерви, когато е за сметка на депозитите на правителството, не влияе пряко върху паричната база и автоматично се стерилизира.

Вземания от централното държавно управление (нето) – нетната позиция се получава в резултат от нетиране на активите на централното държавно управление (салдата по левови заеми, отпуснати преди юни 1997 г. по силата на тогава действащия Закон за БНБ, и по валутните заеми съгласно чл. 45 на Закона за БНБ) с неговите пасиви.

Вземания от неправителствения сектор – включват единствено вземания по акции и други форми на собственост от неправителствения сектор.

Вземания от търговските банки – в баланса се отчитат салда по разрешени преди юни 1997 г. кредити и непогасените лихви по тях¹⁴.

Останали позиции (нето) включват неklasифицирани към някоя от останалите позиции активи и пасиви.

Таблица 1.3.6.: Чуждестранни активи и пасиви на БНБ

Таблицата показва вземанията и задълженията на БНБ към нерезиденти, формиращи позициите чуждестранни активи и чуждестранни пасиви.

Видове инструменти

Чуждестранни активи на БНБ

Външните вземания на централната банка са обособени в две групи според тяхната ликвидност – международни резерви и други чуждестранни активи.

1. Международен валутен резерв включва най-бързо ликвидните чуждестранни активи. В режима на паричен съвет, въведен на 1 юли 1997 г., те се равняват на активите на обособеното в баланса на БНБ управление „Емисионно“ и са описани в чл. 28, ал. 3 на Закона за БНБ.

Подразделя се на три подсектора – нерезидентни банки, нерезидентни правителства и други нерезиденти и включва следните показатели:

- ✓ каса – притежавани банкноти и монети в свободно конвертируема чуждестранна валута;
- ✓ притежаваните от БНБ специални права на тираж¹⁵ (СПТ);
- ✓ монетарно злато – състои се от кюлчета злато в стандартна форма в трезора и монетарно злато, депозирано при чуждестранни банки. От 1 юли 1997 г. до 31 януари 2005 г. на основание чл. 28, ал. 3, т. 6 от Закона за БНБ наличността от монетарно злато е оценявано по 500 лева за тройунция или по пазарна стойност, ако е по-ниска. От 1 февруари 2005 г. монетарното злато се оценява по пазарна стойност;
- ✓ депозити – средства в свободно конвертируема валута, притежавани от БНБ по сметки в чуждестранни банки, развити по степен на ликвидност (овърнайт, депозити с договорен матуритет, депозити, договорени за ползване след предизвестие);
- ✓ репосделки – включват получените в БНБ средства срещу продажбата на ценни книжа с твърд ангажимент за обратно изкупуване на същите или подобни ценни книжа по определена цена на определена бъдеща дата;

¹³ Включват се и репосделки и издадени дългови ценни книжа.

¹⁴ Чл. 33 (1) БНБ не може да предоставя кредити на банки освен в случаите по ал. 2. (2) При възникване на ликвиден риск, засягащ стабилността на банковата система, БНБ може да предоставя кредити в левове на платежоспособна банка за срок не по-дълъг от 3 месеца, ако те са напълно обезпечени със залог на злато, чуждестранна валута или други подобни бързо ликвидни активи [...].

¹⁵ Специални права на тираж е резервен актив, създаден от МВФ, като допълнение към съществуващите резервни активи. Стойността им се определя от кошницата от основни валути (евро, британска лира, щатски долар, японска йена).

- ✓ ценни книжа, различни от акции – притежаваните от БНБ дългови инструменти, емитирани от нерезидентни банки, финансови институции и правителства, чиито задължения са оценени с една от двете най-високи оценки на две международно признати агенции за кредитен рейтинг и които са платими в свободно конвертируема валута с изключение на дълговите инструменти, дадени или получени като обезпечение;
- ✓ резервна позиция в МВФ представлява безусловното право на страната за ползване на средства от МВФ. Този показател се създава от плащането на валутния компонент от квотата на България и е равен на разликата между квотата и наличностите на МВФ в национална валута¹⁶;
- ✓ вземания по лихви – включени са вземания по начислени лихви. Специфична особеност, произтичаща от паричния съвет, е, че вземанията и задълженията по начислени лихви са част от *Международните резерви*, съответно част от чуждестранните задължения на страната, поради което те не са част от *Други активи* и *Други пасиви*, както е при другите отчетни единици.

2. Други чуждестранни активи – това са по-слабо ликвидни вземания от нерезиденти, които след въвеждането на паричния съвет са част от активите на управление „Банково“. Позицията е разделена на два сектора – нерезидентни правителства и други нерезиденти и включва следните инструменти:

- ✓ ценни книжа, различни от акции – дългови ценни книжа, невключени в международния резерв;
- ✓ акции и други форми на собственост представляват капиталови инвестиции в международни финансови институции (напр. Банка за международни разплащания, Базел).

Чуждестранни пасиви на БНБ

Отразяват задълженията на централната банка към външния сектор, подразделени на три подсектора – нерезиденти банки, правителства и други нерезиденти. След въвеждането на паричния съвет чуждестранните пасиви се състоят само от задълженията на страната към МВФ и включват следните инструменти:

- ✓ кредити – получени заеми от общите фондове на МВФ, които са лихвоносни и се отпускат с определен падеж;
- ✓ задължения по лихви – в позицията са включени задълженията по лихви към МВФ.

Таблица 1.3.7.: Вземания по кредити от нефинансови предприятия, домакинства и НТООД

Таблицата представя информация за кредитите (остатъчната им стойност) по видове, валута и сектори. В паричния отчет и аналитичните отчетности те са част от *Вземанията от неправителствения сектор*. Кредитите са финансови активи, възникнали с цел осигуряване на парични средства, стоки или услуги на кредитополучателя. Условието по кредитите (фиксирано от кредитора или договорено) обикновено се оформят с непрехвърляем документ. Кредитът е безусловен дълг, който трябва да бъде изплатен при падежа му и да носи доход под формата на лихва. Кредитите, предоставени на нефинансови предприятия (държавни и частни) и домакинства и НТООД, се формират само в търговските банки, тъй като след въвеждането на паричния съвет през 1997 г. БНБ не се явява кредитор на тези сектори¹⁷.

Видове кредити

1. Според матуритета

- ✓ Краткосрочни кредити – кредити, чийто оригинален срок на падеж е 1 година или по-малко. Тук се отчитат краткосрочни кредити, овърдрафт и просрочените краткосрочни кредити.
- ✓ Кредити с матуритет над 1 година до 5 години – кредити, чийто оригинален срок на падеж е повече от 1 година, но по-малко от 5 години, включително просрочените кредити.

¹⁶ Резервната позиция може да бъде увеличена до размера на средствата в национална валута, използвани от МВФ при трансакции с други страни-членки.

¹⁷ Чл. 56, т. 1 от Закона за БНБ гласи: „Освен в предвидените в този закон случаи БНБ не може: 1. да отпуска кредити или да купува ценни книжа или други прехвърляеми инструменти.“

- ✓ Кредити с матуритет над 5 години – кредити, чийто оригинален срок на падеж е повече от 5 години, включително просрочените кредити.
2. *Според качеството*
- ✓ Редовни кредити – включват се кредитите, които са класифицирани като „редовни експозиции“ и „експозиции под наблюдение“ (с изключение на реструктурираните кредити) по смисъла на Наредба № 9 на БНБ.
 - ✓ Лоши и реструктурирани кредити¹⁸ – включва се целия размер на балансово отчитаните кредитни експозиции, които са класифицирани като „нередовни експозиции“, „необслужвани експозиции“ и реструктурирани кредити (независимо към коя класификационна група са отнесени) по смисъла на Наредба № 9 на БНБ.
3. *Според целта на използване*
- ✓ Потребителски кредити – кредити, предоставени на домакинствата. Потребителският кредит се използва предимно за покупка на стоки и услуги, които се употребяват лично от домакинствата.
 - ✓ Жилищни кредити – кредити, предоставени на домакинства срещу обезпечение (ипотека, гаранция и др.), за финансиране на жилищно строителство или покупка на жилище. Тук влизат и заемите за подобрения/ремонт на жилища.
 - ✓ Други кредити – обхваща кредитите, предоставени на домакинствата за бизнесцели, обучение и други. Тук се включват кредитите, предоставени на физически лица с търговско, производствено или друго предназначение (например финансови лизинги, селскостопански кредити и други).
4. *Според начина на предоставяне*
- ✓ Овърдрафт – кредити, отпуснати от банките в случаите, когато средствата по разплащателните сметки на клиентите не са достатъчни да покрият наредените плащания. Погасяването се извършва автоматично при постъпване на суми по разплащателните сметки. Включват се както овърдрафт с предварително договорени лихвени условия и размер, така и без уговорка.
 - ✓ Кредити (виж т. 1).

Таблицы 1.3.8. и 1.3.9.: Допълнителни позиции към аналитичните отчетности на БНБ и търговските банки

Таблиците показват всички начислени и просрочени лихви по вземания и задължения по видове инструменти, дериватите, както и всички коригиращи позиции, използвани в счетоводната практика, а именно амортизациите и провизиите.

Данните в таблицата са от декември 2001 г., от който момент информацията е налична.

Описание на позициите

Начислените лихви представляват дължимите вземания/задължения по лихвени вноски, които се записват съгласно принципа за текущо начисляване. В аналитичните отчетности към паричния отчет се отнасят към позиции *Други активи* и *Други пасиви*, като особеност на аналитичната отчетност на БНБ е, че начислените лихви по международния резерв и кредитите от МВФ се отчитат към позиция *Чуждестранни активи*, съответно *Чуждестранни пасиви*.

Провизии – тук се отчитат натрупаните начисления във връзка с обезценка (сегашните специфични провизии по активи), както и провизиите, признати за пасиви съгласно МСС и нормативната уредба в страната. Те се отнасят към позиция *Други пасиви*, тъй като за целите на статистиката всички финансови активи и пасиви, които подлежат на провизиране, се отчитат на брутна база (вж. Общи методологически бележки).

Амортизациите са вид коректив на амортизируеми дълготрайни материални и нематериални активи. В публикуваната информация дълготрайните активи са включени на брутна база, а начислената амортизация е отнесена в позиция *Други пасиви*.

Деривати – в тази позиция се отчита брутната справедлива стойност на всички балансово отчитани деривати, притежавани от парично-финансовите институции.

¹⁸ До 30.06.2006 г. в показателя се посочва просрочената част от главницата, която е станала изискуема, но не е платена.

Таблицы 1.4.1. – 1.4.2.: Секторна месечна отчетност на БНБ и търговските банки

Секторните месечни отчетности на БНБ и търговските банки представят на брутна база балансовите показатели по начин, позволяващ идентифициране на секторната им принадлежност. Таблиците са статични и съдържат информация по салда към края на всеки календарен месец. Представянето на данните е съобразено с основните принципи за секторна класификация и агрегиране на инструментите в показатели:

1. Секторна класификация – следвани са основните принципи, заложи в ESA'95. Всички секторно неклассифицирани позиции, както и собствените вземания и задължения на банките са обособени в колона неклассифицирани.

2. Финансови показатели – обхватът и съдържанието на показателите са описани към съответните таблици и като позиции са идентични с позициите на паричния отчет и аналитичните отчетности.

Особености на секторната месечна отчетност на БНБ

За целите на таблицата чуждестранните вземания на БНБ са обособени по сектори, като са обединени активите, включени в международния валутен резерв, с другите чуждестранни активи на централната банка. Касата във валута, СПТ и монетарното злато са представени в колона неклассифицирани. Чуждестранните активи, групирани според ликвидността им в международен резерв или в други чуждестранни активи, са посочени в таблица 1.3.6. Чуждестранни активи и пасиви на БНБ.

Таблицы 1.5.1 и 1.5.2.: Секторна месечна отчетност на банките в несъстоятелност

Към месечния паричен отчет се създава приложение *Секторна месечна отчетност* с данни за банките в несъстоятелност, което има информативни функции, без да е част от официалната парична статистика.

Секторната месечна отчетност отразява текущото състояние на групата банки в несъстоятелност (една на брой към момента). Структурата и принципите на изграждане съответстват на *Секторната месечна отчетност на работещите банки*. Показателите са без разпределение по матуритет и ликвидност, което се предопределя от спецификата на тези банки.

Особености

През 1996 г. бяха открити процедури по несъстоятелност на първата група банки. Тогава действащата нормативна уредба регламентираше защитата на част от влоговете, като дългът на банките към вложителите им се поемаше от Министерството на финансите. По този начин се извърши преобразуване на дълга от вземане на вложителите от банките във вземане на държавата. Срещу този дълг държавата емитира гаранционни ДЦК в левове и щатски долари в полза на банките, поели обслужването му. Задълженията на банките към правителството са отразени като пасиви на сектор „Държавно управление“.

През 1998 г. със създаването на Фонда за гарантиране на влоговете в банките се промени нормативната уредба, според която фондът поема задълженията и встъпва в правата на вложителите към банката до размера на гарантираните суми.

Таблицы 1.5.A.: Парични агрегати

Таблиците представят паричните агрегати и източниците на парите (counterparts) по формата на ЕЦБ.

Лихвена статистика

Лихвената статистика предоставя възможност за проследяване тенденцията в развитието на лихвените проценти по *нов бизнес*¹⁹, прилагани от търговските банки в страната по отношение на кредити и депозити, лихвени проценти по новоприети междубанкови депозити и постигната на аукционите на ДЦК доходност.

¹⁹ Категорията *нов бизнес* по отношение на сročните депозити, репосделките и кредитите включва новодоговорените споразумения през отчетния период (всички договори и условия, които определят за пръв път лихвен процент по депозит, репосделка или кредит, и всички нови предоговаряния на условията по отношение на вече съществуващ инструмент, включително и тези, които са прекратени/падежирани през отчетния период), както и предоговорените при същите условия депозити/репосделки през периода. Лихвените проценти и обеми по нов бизнес за овърнайт и спестовни депозити са равни на тези по салда в края на отчетния период.

Отчетни единици на лихвената статистика са търговските банки, регистрирани в страната, и клоновете на чуждестранните банки, действащи на територията на страната. Банките в процедура по несъстоятелност не са в обхвата на лихвената статистика.

Основен лихвен процент – за целите на сравнението се публикува капитализиран на годишна база ОЛП, действащ в края на отчетния месец. От 1 февруари 2005 г. капитализацията се извършва при бройна конвенция „30/360“. До 31 януари 2005 г. ОЛП се определя от постигнатата на първичния аукцион средна ефективна годишна доходност по тримесечните държавни ценни книжа.

Краткосрочните лихвени проценти обхващат матуритетите над 1 ден до 1 година, а дългосрочните – матуритетите над 1 година.

Лихвените проценти по кредити и депозити по нов бизнес се получават след прилагане метода на осредняване на лихвените проценти чрез претегляне на обемите по нов бизнес за седмиците на месеца (за кредитите) и за календарния месец (за депозитите). Лихвените нива са среднопретеглени за резидентните сектори *нефинансови предприятия и домакинства и НТООД* и са представени в левове, евро и щатски долари.

Доходността на ДЦК се получава чрез претегляне на постигнатата на първичните аукциони средна годишна доходност с реализираните обеми на емисиите.

Реалните лихвени проценти по левовите краткосрочни кредити и едномесечни депозити се определят от средните за месеца номинални лихвени проценти, дефлирани с отчетената за същия период инфлация²⁰.

2 Външен сектор

Информацията за външния сектор обхваща четири основни категории:

- а) платежен баланс (*актуализиран към 12 февруари 2007 г.*);
- б) търговия със стоки;
- в) дългови индикатори;
- г) валутни курсове.

Платежен баланс

Българската народна банка съставя и отчита платежния баланс на страната на основание чл. 42 от Закона за Българската народна банка (обн., ДВ, бр. 46 от 10.VI.1997 г.). Информацията за нуждите на статистиката на платежния баланс се събира на основание на чл. 42 от Закона за БНБ и чл. 7–10 на Валутния закон (обн., ДВ, бр. 83 от 21.IX.1999 г., изм. и доп., бр. 60 от 2003 г.) и се обработва от отдел „Платежен баланс и външен дълг“ към дирекция „Статистика“ на БНБ при запазване на нейната пълна конфиденциалност. Българската народна банка изготвя и публикува както аналитичното, така и стандартното представяне на платежния баланс в съответствие с петото издание на „Ръководство по платежен баланс“ (МВФ, 1993) и с „Ръководни правила на Европейската централна банка“²¹.

Методологията за отчитане на платежния баланс е концептуално свързана с тази на *Системата от национални сметки (СНС)*. Статиите на платежния баланс кореспондират в голяма степен със съответните елементи на сметка *Останал свят* от СНС.

Съществува тясна взаимовръзка и между *Международната инвестиционна позиция* и платежния баланс. Финансовата сметка на платежния баланс представя трансакциите (потоци) на една икономика, свързани с външните ѝ финансови активи и пасиви, които се отразяват върху размера на притежаваните външни финансови активи и пасиви, отчетани в международната инвестиционна позиция.

I. Счетоводни принципи и стандарти

Основното правило, прилагано при съставянето на платежния баланс на България, е прилагането на *двойното счетоводно записване*. Като кредит, с положителен знак, се записват: износ на стоки и услуги, получен и начислен доход, компенсиращи записи за безвъзмездно получени реални и финансови ресурси (трансфери), увеличение на финансовите

²⁰ Инфлацията се измерва чрез верижния индекс на потребителските цени (CPI), обявен от НСИ.

²¹ Guideline of The European Central Bank on the Statistical Reporting Requirements of The European Central Bank in the Field of Balance of Payments Statistics, The International Reserves Template and International Investment Position Statistics (ECB/2004/15).

пасиви и намаление на финансовите активи. Като дебит, с отрицателен знак, се записват: внос на стоки и услуги, платен и начислен доход, компенсиращи записи на безвъзмездно предоставени реални и финансови ресурси, увеличение на финансовите активи и намаление на финансовите пасиви.

Времето на записване на операциите в платежния баланс е моментът на смяна на собствеността.

Оценяването на трансакциите се извършва на базата на пазарните цени. Ако пазарните цени на трансакциите не са известни, като приближение за тях се използват средни пазарни цени.

Промените в стойността на притежаваните активи или пасиви към чужбина, които се дължат на валутно-курсови и преоценъчни разлики, не се отразяват в платежния баланс.

Платежният баланс на България се отчита в евро, левове и в щатски долари. Преизчисляването в съответната валута се извършва чрез валутния курс към момента на трансакцията. Ако той не е известен или е неприложим по други практически причини, се използва среден валутен курс за отчетния период.

II. Компоненти на платежния баланс

Компонентите на платежния баланс се съставят основно посредством *Системата за отчитане на международните трансакции* (СОМТ), която включва: 1) отчети на търговските банки, и 2) отчети на предприятията, които имат банкови сметки в чужбина (относно международните операции на резидентите). Тези отчети обхващат всички компоненти на таблицата на платежния баланс. Освен това информацията по определени компоненти на платежния баланс, събирана чрез СОМТ, се замества с данни от други източници: 1) проучване сред предприятията с преки чуждестранни инвестиции, 2) отчети от други институции, 3) отчети на предприятия, получили (предоставили) финансови кредити от (на) нерезиденти, и 4) отчети на предприятия по други задължения и вземания (различни от финансови кредити) към нерезиденти.

В аналитичното представяне компонентите на платежния баланс са класифицирани в следните основни категории:

A. Текуща сметка

Текущата сметка обхваща получаването и предоставянето на *стоки и услуги, доход и текущи трансфери* между страната и останалия свят. Потоците, записани в кредитната страна, представляват тази част от брутният вътрешен продукт, предоставени на останалия свят (износ на стоки и услуги), както и предоставянето на фактори на производство, изразени чрез получен (или който следва да бъде получен) доход – компенсации на наетите и инвестиционен доход (лихви, дивиденди и др.). Включват се също така и компенсиращи записи за безвъзмездно получени реални и финансови ресурси (трансфери).

Потоците в дебитната страна представляват брутният продукт, създаден в останалата част на света и придобит от националната икономика (внос на стоки и услуги), както и придобиването на фактори на производство, изразени чрез платен (или който следва да се плати) доход. Включват се също така и компенсиращи записи за безвъзмездно предоставени реални и финансови ресурси.

• Статията *Стоки* в текущата сметка на платежния баланс обхваща преносими стоки, за които е налице смяна на собствеността между резиденти и нерезиденти. Данните за вноса и износа FOB (Free on board) са базирани на митнически декларации, като кодовете, използвани в тях, са по „Хармонизираната система за описание и кодиране на стоките“ на Световната митническа организация, въведена през 1988 г. и допълнена през 1992 г.²² Българската народна банка и Националният статистически институт съвместно прилагат разработената от тях методология за оценка на вноса по цени FOB и на приходите и разходите за товарен транспорт.²³ Методологията се базира на анализ на съотношенията CIF/FOB при вноса на стоки в зависимост от различните видове доставки по вноса, както и от използвания транспорт и националност на превозвача.

²² С въвеждане на системата „ИНТРАСТАТ“ с данните за януари 2007 г. ще настъпят промени в начина на отчитане на външната търговия на България с останалите страни-членки на ЕС.

²³ Данните за 2002–2005 г. са базирани на тази методология за оценка на вноса по цени FOB и на приходите и разходите за товарен транспорт.

Източници: Данните са на Агенция „Митници“ – от началото на 2003 г., а за предишни години – „Информационно обслужване“ АД (дирекция ИИЦ). Българската народна банка и НСИ получават данните за вноса и износа, допълват ги с друга информация и ги обработват.

БНБ и НСИ взаимно съгласуват данните за вноса и износа, преди да ги публикуват. Данните се публикуват от БНБ шест седмици след изтичане на отчетния период.

- Статията *Услуги* обхваща *транспортни, туристически и други услуги*.

Българската народна банка извлича данните за *товарния транспорт* от данните за външната търговия на базата на оценки и за *пътническият транспорт* от данните за туризма.

Считано с данните за януари 2006 г. БНБ въведе нова методология за оценка на приходите и разходите за товарен транспорт. Приходите от товарен транспорт се формират от оценката на приходите на местни превозвачи, свързани с износа на стоки от страната. Разходите се калкулират като оценка на разходите, направени от местни лица, в полза на чуждестранни превозвачи, свързани с вноса на стоки в страната. Приходите и разходите се оценяват по типове транспорт и националност на превозвача.

Туризмът (пътувания) обхваща стоки и услуги, включително тези, свързани със здравни и образователни услуги, предоставени на туристи, пътуващи служебно или лично. Данните за туризма се базират на данни от Министерството на вътрешните работи относно броя на туристите, пресекли границата, както и на оценки на разходите, извършени от един турист на база на методология за оценяване на приходите и разходите от туристически услуги – „*Методология за оценка на приходите и разходите от пътувания и туризъм в платежния баланс на България*“ (Българска народна банка, Министерство на търговията и туризма, 18 ноември 1999 г.).

Статията *Други услуги* обхваща постъпленията и плащанията по всички останали категории услуги, различни от тези, свързани с транспорт или туризъм (съобщителни, строително-монтажни, финансови, застрахователни, лизингови, услуги в областта на науката, културата и спорта и др.).

Източници на информация по тази статия са отчетите на търговските банки и на фирмите, които предоставят информация за сметките си в чужбина.

- Статията *Доход* включва две категории: 1) *компенсации на наетите*, и 2) *инвестиционен доход*. *Компенсациите на наетите* обхващат надници, заплати и други помощи, плащани на нерезиденти, работещи в страната, или получени от резидентите, работещи в чужбина. Компенсациите на наетите обхващат и доход, реализиран в резултат от неофициална заетост. БНБ оценява този поток съгласно „*Методология за оценка на потоците, дължащи се на неофициална заетост*“, 14 март 2006 г.²⁴ *Инвестиционният доход* покрива постъпления и плащания на доход, свързан(и) с външни финансови активи и пасиви – по преки инвестиции (дивиденди и реинвестирана печалба), портфейлни инвестиции, други инвестиции и по резервни активи (депозитни сметки).

Главните източници на информация по статия *Доход* са отчетите на търговските банки и предприятията, Министерството на финансите и Българската народна банка.

- *Трансфери* са всички реални ресурси и финансови средства, предоставени безвъзмездно от една икономика на друга. *Текущите трансфери* засягат пряко нивото на располагаемия доход на една икономика и потреблението на стоки и услуги. В този смисъл текущите трансфери намаляват дохода и потребителските възможности на страната донор и увеличават дохода и потребителските възможности на страната получател. В *Текущи трансфери* се включват постъпилите средства по предприєдинителните фондове на Европейския съюз, парични преводи от частни лица, както и дарения, помощи, наследство, печалби от лотарии, пенсии, данъци, вноски за социални осигуровки и др.

Източници: Българската народна банка получава данни за текущите трансфери от Министерството на финансите, Българския червен кръст, Агенцията за чуждестранна помощ и от месечните отчети на търговските банки.

²⁴ Данните от април 2001 г. са базирани на тази методология.

Б. Капиталова сметка

Капиталовата сметка включва две категории: 1) *капиталови трансфери* и 2) *придобиване или предоставяне на нематериални, нефинансови активи*. Когато са в натура, капиталовите трансфери включват: 1) прехвърляне на собственост на основни средства, или 2) безвъзмездно опрощаване на пасив от страна на кредитора. Когато е налице плащане, един трансфер е *капиталов*, когато е свързан със или зависим от придобиване или предоставяне на основни средства (например инвестиционни субсидии).

В. Финансова сметка

Финансовата сметка обхваща всички трансакции (реално извършени и начислени) във външните финансови активи и пасиви на една икономика. Външните активи и пасиви са класифицирани основно според типа на инвестицията. *Финансовата сметка* включва: 1) *преки инвестиции*, 2) *портфейлни инвестиции*, и 3) *други инвестиции*.

• *Преки инвестиции* включва преки инвестиции в чужбина, преки инвестиции в страната и сливания и придобивания. В подстатията *Сливания и придобивания* се отразяват всички сделки по сливания и придобивания. Нейното създаване бе направено с цел да се елиминира влиянието на такива сделки върху отчетаните данни за преките инвестиции в страната. Международната практика показва, първо, че извършването на такива трансакции не води до увеличаване на производствените мощности и на заетостта и, второ, направените изводи от анализа на данните за преките инвестиции, в които са включени данните за сделки по сливане и придобиване, могат да бъдат неточни относно размера на инвестициите, тяхната динамика, отраслова и географска структура. (Виж „*European Central Bank, Eurostat, Foreign Direct Investment Task Force Report*“, March 2004, para. 332.)

Пряка инвестиция е категория в международните инвестиции, при която резидент на една икономика – директен инвеститор, придобива дълготраен интерес (поне 10% от дяловия капитал или правото на глас) в предприятие, намиращо се в друга икономика – пряко инвестиционно предприятие. Пряката инвестиция включва както първоначалната трансакция, чрез която се установява отношението между прекия инвеститор и прякото инвестиционно предприятие, така и всички последващи трансакции между тях. Трансакциите могат да касаят промяна в участието на прекия инвеститор в капитала на инвестиционното предприятие, промяна във вътрешнофирмената задлъжнялост, както и дела на прекия инвеститор в неразпределената печалба/загуба на предприятието за отчетния период. Преките инвестиции в чужбина се отчетат като актив, преките инвестиции в страната – като пасив.

Източници: Българската народна банка получава месечни данни за преките инвестиции в страната от Агенцията за приватизация, Централния депозитар и от отчетите на търговските банки; тримесечни данни – от Комисията за финансов надзор, от тримесечни отчети на предприятия с чуждестранно участие и от статистическото проучване на НСИ сред предприятия от нефинансовия сектор; годишни данни – от годишния финансово-счетоводен отчет на търговските банки, както и от отчети на предприятия, получени в БНБ. За преките инвестиции в чужбина Българската народна банка използва информация от формите за деклариране в БНБ на преките инвестиции, от тримесечни отчети на предприятия от нефинансовия сектор и от месечни отчети на търговските банки. С тези данни след проверка за недопускане дублирането на информация се заместват месечните данни, получавани от банките и включени в платежния баланс преди това.

• *Портфейлни инвестиции* включва портфейлни инвестиции – активи, и портфейлни инвестиции – пасиви.

Портфейлните инвестиции са вложения в акции, когато техният размер не надвишава 10% от дяловия/акционерния капитал на дружеството, вложения в облигации, бонове, инструменти на паричния пазар или други търгуеми ценни книжа и във финансови деривативи.

Главните източници на информация за статия *Портфейлни инвестиции, Пасиви* са от Министерството на финансите, Българската народна банка, търговските банки, предприятията, притежаващи сметки в чужбина, и Централния депозитар.

Данни относно активите на страната под формата на портфейлни инвестиции се предоставят от търговските банки (по отношение на портфейлни инвестиции както за тяхна сметка, така и за сметка на техни клиенти), БНБ и от Министерството на финансите.

• *Други инвестиции* включва търговски кредити, заеми, валутни депозити и други активи и пасиви.

В платежния баланс под *търговски кредит* се разбират вземания между партньори по търговска сделка, които не са секюритизирани с търгуеми ценни книжа.

Основен източник на информация за търговските кредити са тримесечните отчети на местните лица за техните вземания и задължения от/към чуждестранни лица.

Статия *Заеми* включва получени и изплатени главници по дългосрочни и краткосрочни заеми между резидент и нерезидент, които заеми не са секюритизирани с търгуеми ценни книжа. От статия *Заеми, пасиви* се изключват трансакциите, свързани с получаване или погасяване на главници по кредити, отпуснати от МВФ, както и получаването на главници по заеми, отпуснати в подкрепа на платежния баланс. Последните се записват в съответните статии на *група Д. Резерви и друго финансиране*.

Данните за заемите се съставят на базата на информация, предоставяна от Министерството на финансите, БНБ, от търговските банки и директно от предприятията, предоставили/получили кредити към/от чужбина. Поради това, че последните се отчитат тримесечно пред БНБ, месечните данни по статията *Заеми, Други сектори* (актив/пасив) се ревизират всяко тримесечие.

Статията *Валута и депозити* представя в актива си измененията във валутните депозити на резиденти в чужбина, а в пасива си – измененията в задълженията на търговските банки, опериращи на територията на България към нерезиденти в местна и чужда валута. Съгласно основните принципи, залегнали в „Ръководство по платежен баланс“ (МВФ, 1993), при отчитане на промените във валутните депозити Българската народна банка елиминира промените в тях, дължащи се на валутно-курсони разлики.

Статиите *Други активи* и *Други пасиви* включват осъществените трансакции по разни разчети, непокрити в останалите категории и натрупаните просрочия на дълг.

Г. Грешки и пропуски (нето)

Грешки и пропуски (нето) е компенсаторна статия. Тя съществува в представянето на платежния баланс, защото системата за набиране на данни, която Българската народна банка използва, не е затворена, а представлява комбинация от различни източници на информация. За разлика от други статистически отчети, като например паричната статистика, набирането на информацията, необходима за съставяне на платежния баланс, не може да се ограничи само до използването на счетоводните отчети на търговските банки като единствен източник на данни.

Колебанията в *Грешки и пропуски (нето)* както в знака, така и в размера, се дължат главно на: 1) ревизии на данните за вноса и износа, 2) усъвършенстване на методологията за компилиране на отделните статии на платежния баланс, и 3) съществуването на обективни ограничения при събиране на информацията по отделни статии на баланса.

Д. Резерви и друго финансиране

• *Резервните активи* включват тези външни активи, които са на разположение и са контролирани от централната банка (правителството), и се използват за пряко финансиране на дефицити на платежния баланс. Резервните активи включват монетарно злато, специалните права на тираж, резервната позиция при МВФ, валутните активи (включващи валутни депозити и ценни книжа) и други вземания. Записванията в тази категория се отнасят до трансакциите по активите на управление „Емисионно“ на БНБ. Данните за промените в резервните активи се включват в платежния баланс, като се изчистват от промените, предизвикани от валутнокурсоните разлики и ценовата преоценка.

Тази група в аналитичното представяне на платежния баланс включва също и *Ползвани кредити от МВФ* и статията *Извънредно финансиране*. Извънредното финансиране обхваща кредитите, получени в подкрепа на платежния баланс, както и отсрочени/реструктурирани плащания и плащания на просрочия, произтичащи от проблеми с платежния баланс. В съответствие с методологията за отчитане на операциите по *извънредното финансиране* („Ръководство по платежен баланс“ на МВФ, 1993, т. 454) платените главници по кредитите, получени в подкрепа на платежния баланс, се отразяват във **Финансовата сметка** в позицията *Други инвестиции пасиви – Заеми – Държавно управление*.

III. Периодичност, честота и своевременност на публикациите по платежния баланс

Българската народна банка съставя и публикува месечно платежния баланс. Съгласно своя календар БНБ извършва публикациите в рамките на осем седмици след изтичането на отчетния период.

IV. Политика на ревизии на данните

Ревизиите на публикуваните оценки на платежния баланс са типични за много системи за набиране на данни за платежния баланс, прилагани в други страни. С публикуването на ревизии потребителите своевременно биват информирани относно актуализираните данни по съответните статии.²⁵ Политиката на Българската народна банка за ревизии на данните се базира на следните принципи:

1) По отношение на ежемесечните данни всяка месечна публикация включва ревизии на данните за последните три месеца, а всяка тримесечна публикация включва ревизии на месечните данни за цялата текуща година.

2) При наличие на текущи промени в резултат от събрана допълнителна информация, както и поради елиминирането на грешки Българската народна банка своевременно информира потребителите посредством месечните прессъобщения и чрез бележките към таблицата на платежния баланс.

3) Когато се правят значителни ревизии в резултат от промени в методологията за отчитане на определени компоненти на платежния баланс или по други причини, с цел да улесни своите потребители, Българската народна банка ги информира предварително за предстоящите промени.

V. Разпространение на информацията

Българската народна банка разпространява месечните данни за платежния баланс чрез страницата си в интернет – www.bnb.bg

Данните се публикуват също така и в месечния „Информационен бюлетин“ и в полугодишните и годишните официални отчети на Българската народна банка. Данните се предоставят едновременно на всички потребители.

VI. Контакти

Въпроси по методологията, прилагана от Българската народна банка, или относно публикуваните данни за платежния баланс можете да изпращате на Емил Димитров, директор на дирекция „Статистика“, и на Лиляна Ел Хаддад, началник на отдел „Платежен баланс и външен дълг“, по електронната поща на адрес Dimitrov.E@bnbank.org и ElHaddad.L@bnbank.org, или по пощата на следния адрес:

Българска народна банка
Отдел „Платежен баланс и външен дълг“
Пл. „Княз Александър Батенберг“ № 1
1000 София, България

Внос и износ

Данните за вноса и износа на страната са базирани на митническите декларации, като кодовете, използвани в тях, са по „Хармонизираната система за описание и кодиране на стоките“, на Световната митническа организация, въведена през 1988 г. и допълнена през 1992 г.

Износът на страната се отчита по цени FOB, а вносът – по цени CIF, като за нуждите на платежния баланс общият внос се преизчислява по цени FOB.

В съответствие със съвместна методология на БНБ и НСИ от 1999 г. вносът и износът се отчитат по системата на *Специална търговия*, като моментът на регистрация на трансакциите е моментът на оформяне на митническите декларации.

За целите на икономическия анализ БНБ публикува таблиците „Начин на използване“. Основата за тяхното конструиране са четиризначните кодове по „Хармонизираната система за описание и кодиране на стоките“, групирани от гледна точка на предназначението и крайното използване на съответната стока. Основни принципи при разпределянето на сто-

²⁵ Годишните данни за преките чуждестранни инвестиции в страната се ревизират с 15 месеца закъснение след изтичането на отчетния период (след получаване на годишните данни на НСИ за фирмите от нефинансовия сектор).

ките в съответните групи са: от една страна, целта на тяхното използване и, от друга – степента на преработката им. В таблиците „*Основни търговски партньори и региони*“ са включени само по-важните страни и региони за износа (вноса) на страната. Критериите за описание на страните партньори са, както следва: *внос* – по страна на произход на стоките; *износ* – по страна на получател на стоката, т.е. последната известна страна, където стоката трябва да бъде доставена. Таблиците „*Основни търговски партньори и начин на използване*“ представят разрез на вноса и износа на страната по географски признак и по групи стоки. В таблиците за „*Структура на вноса и износа в оригинални валути*“ са показани относителните дялове на различните валути в трансакциите по вноса и износа.

Във всички публикувани таблици износът е отчетен по цени FOB, а вноса – по цени CIF.

На интернет страницата са представени тримесечни и годишни статистически редове за вноса и износа по „*Начин на използване*“ и по „*Основни търговски партньори и региони*“ от 1995 г., като съществува възможност за търсене по определен период (месец, тримесечие, година) и по група стоки (търговски партньори). Отделно за същия период са публикувани и тримесечни и годишни таблици „*Основни търговски партньори и начин на използване*“ и „*Структура на вноса и износа в оригинални валути*“. Месечно се публикуват и данни за вноса и износа за отчетния период, както и анализ на външната търговия за този период.

Източници на данните са Агенция „Митници“ и „Информационно обслужване“ АД. Българската народна банка и НСИ получават данните за вноса и износа, допълват ги с друга информация и след това ги обработват.

Съгласно съвместната методология, преди да публикуват данни за вноса и износа, БНБ и НСИ взаимно ги съгласуват. Данните се публикуват до осем седмици след отчетния период.

По принцип БНБ прави месечни ревизии на данните си за последните три месеца, а тримесечно ревизира данните за всички месеци на отчетната година. В случай че получава непълни и/или некачествени данни, БНБ може да извършва и по-чести ревизии на данните за месеците на отчетната година.

Българската народна банка разпространява данните за вноса и износа на страната чрез интернет страницата си – www.bnb.bg. Данните се публикуват и в месечния „*Информационен бюлетин*“ на Българската народна банка. Данни за външната търговия на страната се включват в полугодишните и годишните официални отчети на Българската народна банка.

Допълнителна информация по методологията или публикуваните данни за външната търговия и платежния баланс можете да получите от Емил Димитров, началник на отдел „Платежен баланс и външен дълг“, тел. (+359 2) 9145 1243, или на адрес Dimitrov.E@bnbank.org, както и от Стоян Хаджиев, експерт, тел. (+359 2) 9145 1969, или на адрес Hadjiev.S@bnbank.org.

Брутен външен дълг²⁶

При отчитане на брутния външен дълг на страната Българската народна банка (БНБ) се придържа към международните стандарти и изисквания, заложи в *External Debt Statistics: Guide for Compilers and Users*, 2003, подготвен от няколко международни организации и издаден от МВФ²⁷, и в „*Ръководство по платежен баланс*“, МВФ, 5-о издание, 1993 г. Това осигурява, от една страна, международна съпоставимост на данните, а от друга – съпоставимост между информацията за външния дълг с тази на платежния баланс, на международната инвестиционна позиция и на националните сметки. Данните за брутния външен дълг са и важен източник на информация за определени статии на платежния баланс и на международната инвестиционна позиция.

Българската народна банка изготвя и разпространява месечни статистически данни за брутния външен дълг, разпределен по институционални сектори.

Публикациите обхващат месечни данни относно: 1) размера на брутния външен дълг, 2) обслужване на брутния външен дълг, и 3) новополучените кредити и депозити. Тримесечно с данните към края на отчетното календарно тримесечие се публикува и допълнителна информация по кредитори.

²⁶ Актуализирани към 30 септември 2005 г.

²⁷ *External Debt Statistics: Guide for Compilers and Users*, IMF, 2003 (Bank for International Settlements, The Commonwealth Secretariat, Eurostat, International Monetary Fund, Organization for Economic Co-operation and Development, The Paris Club Secretariat, The United Nations Conference on Trade and Development, the World Bank).

I. Счетоводни принципи и стандарти

При изготвяне на статистическите данни по дълга БНБ се придържа към **международната дефиниция за външния дълг**: „Брутният външен дълг към даден момент представлява размерът на текущите и безусловни задължения, изискващи плащане(ия) на главница и/или лихва от дебитора в даден бъдещ момент, които се дължат на нерезиденти от резидентите на дадена икономика.“²⁸

Основният критерий за включване на едно задължение към размера на външния дълг на страната е то да бъде **емитирано от резидент и да се дължи към нерезидент**²⁹, без значение дали е емитирано на местните, или на международните финансови пазари. При трансакциите също се отчитат само сделки, осъществени между резидент и нерезидент. В таблиците за дълга БНБ отчита само размера **на реално отпуснатите, а не на договорените трансове**.

Размерът на задълженията се отчита по **номинална, а не по пазарна стойност** дори когато са налице търгуеми дългови инструменти. Брутният външен дълг на България се отчита в евро.

При съставяне на данните по дълга разделението между краткосрочен и дългосрочен дълг се базира на **оригиналния, а не на остатъчния срок до падежа**. В дългосрочния дълг се включват всички задължения с оригинален срок до падежа над 1 година, както и всички задължения по преки инвестиции³⁰, а в краткосрочния – тези със срок до падежа 1 година или по-малко. Към размера на краткосрочния дълг се отнасят и просрочията на дължими лихви и главници.

II. Компоненти на брутния външен дълг

A. По институционални сектори

Структурата на таблицата за размера на брутния външен дълг е в съответствие с изискванията на *External Debt Statistics: Guide for Compilers and Users*, 2003, подготвен от няколко международни организации и издаден от МВФ³¹.

При представянето на дълга основното разделение е по институционални сектори – държавно управление, централна банка, търговски банки и други сектори. Задълженията, свързани с преки инвестиции, са публикувани на отделен ред с оглед тяхната специфика. Класификацията по институционални сектори е в съответствие с „*Ръководство по платежен баланс*“, МВФ, 5-о издание, 1993 г. В рамките на всеки сектор задълженията са класифицирани според срочността им – краткосрочни и дългосрочни и по видове дългови инструменти.

Държавно управление

Дългът на сектор *Държавно управление* обхваща: 1) дълга на централното правителство, 2) дълга на местните органи на управление, 3) дълга на социалноосигурителните фондове и 4) дълга на други институции с нестопанска цел, които се контролират и финансират от държавата. Дългът на банки и небанкови предприятия с повече от 50% държавна собственост, които функционират като предприятия със стопанска цел, или т.нар. квазикорпорации, не се включва в размера на дълга на сектор *Държавно управление*, а към съответните институционални сектори – *Търговски банки* или *Други сектори*. Дългът на сектор *Държавно управление* е дългосрочен и е представен по видове дългови инструменти. Основните подстатии са *Облигации* и *Заеми*. В статия *Заеми* се включват всички задължения на държавно управление, които не са секюритизирани с търгуеми ценни книжа. Към този раздел се отнасят също така и кредитите, отпуснати на правителството от МВФ. В подстатия *Облигации* се отчитат задължения на правителството по емитирани от него ценни книжа на международните финансови пазари, като в тази статия се записва целият размер на емисиите. Частта от емисиите (брейди облигациите, еврооблигациите и глобалните облигации), притежавана от резиденти към края на отчетния период, се отчита с отрицателен знак в

²⁸ *External Debt Statistics: Guide for Compilers and Users*, с. 7, параграф 2.3.

²⁹ За дефинициите на резидент и нерезидент вж. „*Ръководство по платежен баланс*“, МВФ, 5-о издание, 1993 г., пар. 57–58.

³⁰ *External Debt Statistics: Guide for Compilers and Users*, параграфи 3.14 и 7.5.

³¹ *External Debt Statistics: Guide for Compilers and Users*, IMF, 2003 (Bank for International Settlements, The Commonwealth Secretariat, Eurostat, International Monetary Fund, Organization for Economic Co-operation and Development, The Paris Club Secretariat, The United Nations Conference on Trade and Development, the World Bank).

статия *Облигации, притежавани от резиденти*. В подстатия *Облигации* се отчитат и държавните ценни книжа, емитирани от правителството на вътрешния пазар и закупени от нерезиденти.

Източници на данни: Основен източник на данни е *Регистърът на държавния и държавногарантирания дълг* на Министерството на финансите (до 31.XII.2002 г. източник на данни бе *Системата за регистриране, обслужване и управление на дълга* на Министерството на финансите и на Българската народна банка). Други източници на данни са дирекция „Депозитар на държавни и гарантирани от държавата дългове“ на БНБ и търговските банки.

Централна банка

В този сектор в съответствие с международната методология по статистика на външния дълг се включват заемите, отпуснати на БНБ. Данните са от *Регистъра на държавния и държавногарантирания дълг* на Министерството на финансите.

Търговски банки

В краткосрочния дълг на търговските банки се включват задълженията по краткосрочни заеми, получени от нерезиденти, депозитите на нерезиденти в местните търговски банки, както и други пасиви към нерезиденти. В подстатия *Депозити* се включват както валутните, така и левовите депозити на нерезиденти в местни банки. При нетно нарастване на депозитите в банковата система това се отчита в таблица *Получени нови кредити и депозити*, а при нетно изтегляне на депозити – в таблицата за обслужване на външния дълг като изплащане на главница по подстатия *Депозити*. В съответствие с *Ръководство по статистика на външния дълг* в размера на външния дълг не се включват депозитите, свързани с условни задължения³². Дългосрочният дълг на търговските банки включва заеми и облигации, емитирани от търговските банки и притежавани от нерезиденти.

Източници на данни: Информация за размера и трансакциите по външни заеми се получава месечно пряко от търговските банки чрез статистическа форма за техните външни задължения. Източник на данните за *Депозити* и *Други задължения* на търговските банки е отдел „Парична и банкова статистика“ в дирекция „Статистика“ на БНБ. Източник на информацията за размера на облигационните заеми, емитирани от търговските банки и притежавани от нерезиденти, е Централният депозитар.

Други сектори

Дългът на *Други сектори* обхваща външните задължения на търговските фирми от реалния сектор (включително заемите, за които има поети държавни гаранции, и заемите на фирми с преобладаващо държавно участие) и на домакинствата.

В краткосрочния дълг на търговските фирми се включват задълженията по краткосрочни заеми, получени от нерезиденти, търговските заеми, както и други пасиви към нерезиденти. Дългосрочният дълг на търговските фирми включва заеми и облигации, емитирани от търговските фирми и притежавани от нерезиденти.

Източници: Информацията за финансовите заеми се събира посредством статистическата форма СПБ-4 – *Отчет за финансовите кредити между местни лица и чуждестранни лица*, която обхваща информация за размера и различните типове трансакции по кредита. Тъй като Валутният закон предвижда тримесечна отчетност на тези задължения, за първите два месеца на всяко тримесечие БНБ публикува данни за небанковите предприятия, които се базират както на предоставените от фирмите планове за погасяване на получените от тях заеми, така и на оценки. В подстатия *Търговски кредити* се отчитат съответните задължения на резиденти към нерезиденти³³. Информацията за тези задължения се събира от БНБ посредством форма СПБ-6Б – *Отчет за задълженията на местни лица към чуждестранни лица*. Поради тримесечната отчетност по тази форма, предвидена от Валутния закон, за първите два месеца на всяко тримесечие БНБ публикува оценки за търговските кредити. Информацията за задълженията на физическите лица към нерезиденти се събира от БНБ посредством годишна форма СПБ-8 – *Отчет за вземанията и задълженията на местни физически лица*.

³² *Ръководство по статистика на външния дълг (External Debt Statistics, Guide for Compilers and Users, IMF 2003)*, параграф 2.10.

³³ За дефиницията на търговски кредит вж. „*Ръководство по платежен баланс*“, МВФ, 5-о издание, 1993, гл. XX, параграф 414, и „*External Debt Statistics: Guide for Compilers and Users*“, глава 3, параграф 133.

Преки инвестиции: вътрешнофирмени заеми

При представянето на brutните външни задължения според международната методология задълженията на страната, свързани с вътрешнофирмено кредитиране, са показани на отделен ред. (Задълженията във връзка с дялово участие (дялов капитал и реинвестирана печалба) с изключение на привилегирани акции, които са дългов инструмент, не се включват в концепцията на външния дълг.) Задълженията по преки инвестиции се включват в размера на дългосрочния външен дълг.

Б. По кредитори

В съответствие със структурата, препоръчана от Ръководството по статистика на външния дълг, се подготвят и тримесечни таблици за размера на brutния външен дълг по сектори на кредиторите.

В. Публичен и публичногарантиран външен дълг и частен негарантиран външен дълг

В публичния и публичногарантирания външен дълг съгласно пар. 5.5–5.6 на *External Debt Statistics: Guide for Compilers and Users, 2003, IMF*, се включва дълга на сектор „Държавно управление“, на сектор „Централна банка“, на търговските банки от публичния сектор, на нефинансовите предприятия от публичния сектор, както и публичногарантирания дълг на частния сектор. Частният негарантиран външен дълг обхваща дълга на търговските банки и нефинансовите предприятия, който не е обхванат в публичния и публичногарантиран външен дълг. Данните са месечни.

III. Периодичност, честота и своевременност на публикациите по brutния външен дълг

Българската народна банка съставя и публикува месечни данни за размера и обслужването на brutния външен дълг на страната, както и за новополучените кредити и депозити. Месечно се разпространяват и данни за индикаторите на външния сектор, включително и данни за индикаторите на външния дълг.

Българската народна банка публикува данните съгласно обявения календар. При необходимост от промяна на датата за публикуване банката информира потребителите минимум една седмица преди предварително определената дата.

IV. Политика на ревизии на данните

Политиката на Българската народна банка за ревизии на данните се базира на следните принципи:

- 1) Всяка месечна публикация включва ревизии на данните за предходните три месеца, а всяка тримесечна публикация – ревизии на месечните данни за цялата текуща година.
- 2) При наличие на текущи промени в резултат от събрана допълнителна информация, както и поради елиминирането на грешки Българската народна банка своевременно информира потребителите посредством месечните прессъобщения и чрез бележките към таблиците на brutния външен дълг.
- 3) Когато се правят значителни ревизии в резултат от промени в методологията за отчитане на определени компоненти на brutния външен дълг или по други причини, с цел да улесни своите потребители, Българската народна банка информира предварително за предстоящите промени.

V. Разпространение на информацията

Българската народна банка публикува месечните данни за brutния външен дълг на своята интернет страница – www.bnb.bg. Данните се публикуват и в месечния „Информационен бюлетин“, и в полугодишните и годишните официални отчети на банката. Данните се предоставят едновременно на всички потребители.

VI. Контакти

Въпроси по методологията, прилагана от Българската народна банка, или относно публикуваните данни за brutния външен дълг можете да изпращате на Емил Димитров, директор на дирекция „Статистика“ и на Лиляна Ел Хаддад, началник на отдел „Платежен баланс и външен дълг“, по електронната поща на адрес Dimitrov.E@bnbank.org и ElHaddad.L@bnbank.org или по пощата на адрес:

Българска народна банка
Отдел „Платежен баланс и външен дълг“
Пл. „Княз Александър Батенберг“ № 1
1000 София, България

Международна инвестиционна позиция на България³⁴

Българската народна банка съставя и отчита международната инвестиционна позиция (МИП) на страната. Информацията за нуждите на статистиката на международната инвестиционна позиция се събира на основание на чл. 42 от Закона за БНБ (обн., ДВ, бр. 46 от 10.VI.1997 г.) и чл. 7–10 на Валутния закон (обн., ДВ, бр. 83 от 21.IX.1999 г., изм. и доп., бр. 60 от 2003 г.) и се обработва от отдел „Платежен баланс и външен дълг“ към дирекция „Статистика“ на БНБ при запазване на пълна конфиденциалност. Българската народна банка изготвя и публикува международната инвестиционна позиция в съответствие с петото издание на „Ръководството по платежен баланс“ (МВФ, 1993) и с „Ръководните правила на Европейската централна банка“³⁵. Международната инвестиционна позиция се съставя и публикува тримесечно.

Методологията за отчитане на международната инвестиционна позиция е концептуално свързана с тази на платежния баланс. Финансовата сметка на платежния баланс представя трансакциите (потоци) на дадена икономика (свързани с външните ѝ финансови активи и пасиви), които се отразяват върху размера на притежаваните външни финансови активи и пасиви, отчитани в международната инвестиционна позиция.

Съществува тясна взаимовръзка и между *международната инвестиционна позиция* и *Системата от национални сметки (СНС)*. Статиите на международната инвестиционна позиция съответстват до голяма степен със същите елементи от сметка *Останал свят* от СНС.

I. Счетоводни принципи и стандарти

Времето на записване на операциите в международната инвестиционна позиция е края на отчетния период.

Оценяването на позициите се извършва на базата на пазарните цени. Ако пазарните цени на трансакциите не са известни, като приближение за тях се използват средни пазарни цени.

Промените в стойността на притежаваните активи или пасиви към чужбина, които се дължат на валутно-курсови и преоценъчни разлики, се отразяват в международната инвестиционна позиция.

Международната инвестиционна позиция на България се отчита в евро и в левове. Преизчисляването в съответната валута се извършва, като се прилага валутният курс към края на отчетния период.

II. Компоненти на международната инвестиционна позиция

Международната инвестиционна позиция представя външните финансови активи и пасиви на страната към края на определен период. Външните финансови активи включват следните категории: преки инвестиции в чужбина, портфейлни инвестиции в чуждестранни ценни книжа, финансови деривати, други инвестиции и резервни активи. Външните финансови пасиви включват следните категории: преки инвестиции в България, портфейлни инвестиции, финансови деривати и други инвестиции и представят една по-широка концепция от тази за брутния външен дълг на страната. Първото ниво на класификация в международната инвестиционна позиция е разделянето на активи и пасиви. Второто ниво на класификация – по функционални категории – е в пълно съответствие с представянето на финансовата сметка на платежния баланс. Функционалните категории *активи* и *пасиви* са: преки инвестиции, портфейлни инвестиции, финансови деривати и други инвестиции. В активите се включват и резервните активи на страната. Третото ниво на класификация е по инструменти. Инструментите, класифицирани в статиите портфейлни и други инвестиции, са показани още и по резидентен сектор, а при други инвестиции се представя и матурирестът на заемите.

³⁴ Актуализирани към 10 април 2006 г.

³⁵ Guideline of The European Central Bank on the Statistical Reporting Requirements of The European Central Bank in the Field of Balance of Payments Statistics, The International Reserves Template and International Investment Position Statistics (ECB/2004/15)

Компонентите на международната инвестиционна позиция са класифицирани в следните основни категории:

А. Преки инвестиции

Пряка инвестиция е категория в международните инвестиции, при която резидент на една икономика – пряк инвеститор – придобива дълготраен интерес (поне 10% от дяловия капитал или правото на глас) в предприятие, намиращо се в друга икономика – пряко инвестиционно предприятие. Пряката инвестиция включва както първоначалната трансакция, чрез която се установява отношението между прекия инвеститор и прякото инвестиционно предприятие, така и всички последващи трансакции между тях. Трансакциите могат да касаят промяна в участието на прекия инвеститор в капитала на инвестиционното предприятие, промяна във вътрешнофирмената задължнялост, както и дела на прекия инвеститор в неразпределената печалба/загуба на предприятието за отчетния период. Вътрешнофирмените вземания и задължения се отчитат отделно, като се следва принципът за посоката на първоначалната трансакция.

Източници: Предварителните тримесечни данни за размера на преките чуждестранни инвестиции се оценяват, като към размера на инвестициите от предходния период се натрупват потоците от отчетния период, отразени в платежния баланс. За преките инвестиции в чужбина Българската народна банка използва информация от формите за деклариране в БНБ на преките инвестиции, от тримесечни отчети на предприятия от нефинансовия сектор и от месечни отчети на търговските банки. По-късно размерът на преките инвестиции в чужбина се замества с данни от годишно проучване на БНБ за преките инвестиции в чужбина.

Българската народна банка получава месечни данни за преките инвестиции в страната от Централния депозитар, от отчетите за статистиката на платежния баланс на търговските банки, от управление „Банков надзор“ – за финансовите и счетоводните отчети на търговските банки (счетоводни баланси и отчет за приходите и разходите), от нотариусите и Агенцията за приватизация; тримесечни данни – от Комисията по финансов надзор, от тримесечни отчети на предприятия с чуждестранно участие за междуфирмените задължения и вземания и от проучването на БНБ сред основните инвестиционни предприятия от нефинансовия сектор. Размерът на дяловия капитал в преки инвестиции в страната, получен от данните за потоците в платежния баланс, се проверява и замества с данни от годишното проучване на НСИ. БНБ изготвя и данни за географското и секторното разпределение на преките инвестиции в страната и чужбина.

Б. Портфейлни инвестиции

Размерът на статията *портфейлни инвестиции* включва активите и пасивите в акции и дългови ценни книжа на България към останалия свят. Дълговите ценни книжа се разделят на облигации (с матуритет повече от една година) и инструменти на паричния пазар (с матуритет, по-малък от една година).

Източници: Размерът на статията *портфейлни инвестиции – активи*, включва ценните книжа, емитирани от чуждестранни и притежавани от местни лица. Източниците за размера на *портфейлните инвестиции – активи*, на централната банка и сектор „Държавно управление“, които не са част от официалните резервни активи, са дирекция „Главно счетоводство“ на БНБ и Министерството на финансите. Размерът на *портфейлните инвестиции – активи*, държани от търговските банки, се съставя на база на месечните отчетни форми на банките (на база счетоводни данни), докато данните за активите на други сектори се докладват от инвестиционните посредници.

Размерът на статията *портфейлни инвестиции – пасиви*, включва ценните книжа, емитирани от местни лица и притежавани от чуждестранни лица. Основният източник на информация за тази статия са: търговските банки за инвестициите в банковия сектор и Централният депозитар, който предоставя месечни данни за размера на портфейлните инвестиции по сектори. Министерството на финансите, БНБ и търговските банки са основните източници на данни за инвестициите в дългови ценни книжа за секторите „Централна банка“ и „Държавно управление“.

В. Финансови деривати

Активите и пасивите по статията *финансови деривати* включва дериватни финансови инструменти, като форуърди, фючърси, суапове, опции и други. Понастоящем Българската народна банка не получава информация за размерите на този компонент на международната инвестиционна позиция.

Г. Други инвестиции

Други инвестиции включва размера на активите и пасивите по търговски кредити, заеми, валутни депозити и други активи и пасиви.

Според изискванията на петото издание на „*Ръководството по платежен баланс*“ под търговски кредит се разбира възникване на кредитни вземания или задължения между партньори по сделки във връзка с покупко-продажба на стоки или услуги, авансови плащания и други подобни, които не са секюритизирани с търгуеми ценни книжа.

Статия *заеми* включва получени и изплатени главници по дългосрочни и краткосрочни заеми между местно и чуждестранно лице, които не са секюритизирани с търгуеми ценни книжа. Статията *валута и депозити* представя в актива си размера във валутните депозити на местни лица в чужбина, а в пасива си – размера на задълженията на търговските банки, опериращи на територията на България, по депозити на чуждестранни лица, както и касовите наличности във валута. Статиите *други активи* и *други пасиви* включват осъществяваните трансакции по разни разчети, непокрити в останалите категории, включително натрупаните просрочия на дълг.

Източници: Основен източник на информация за търговските кредити на нефинансовия сектор са тримесечните отчети на местните лица за техните вземания (Форма СПБ-6А) и задължения (Форма СПБ-6А) от/към чуждестранни лица. Данните за размера на заемите се компилират на базата на информация, предоставяна от Министерството на финансите, БНБ, от търговските банки и пряко от предприятията, предоставили/получили кредити на/от чужбина.

Д. Резервни активи

Според изискванията на петото издание на „*Ръководството по платежен баланс*“ *резервните активи* включват тези външни активи, които са на разположение на и са контролирани от централната банка (правителството) и се използват за пряко финансиране на дефицити на платежния баланс. Резервните активи включват монетарно злато, специалните права на тираж, резервната позиция при МВФ, валутните активи (включващи валутни депозити и ценни книжа) и други вземания. Записванията в тази категория представляват активите на управление „Емисионно“ на БНБ.³⁶

III. Периодичност, честота и своєвременност на публикациите относно платежния баланс

Българската народна банка съставя и публикува тримесечно международната инвестиционна позиция на страната. Съгласно своя календар, БНБ извършва публикациите в рамките на три месеца след изтичането на отчетния период.

IV. Политика на ревизии на данните

Политиката на Българската народна банка за ревизии на данните се базира на следните принципи:

- 1) Всяка публикация включва ревизии на данните за предходния отчетен период.
- 2) При наличие на текущи промени в резултат от събрана допълнителна информация, както и поради елиминирането на грешки Българската народна банка своевременно информира потребителите посредством месечните прессъобщения.
- 3) Когато се правят значителни ревизии в резултат от промени в методологията за отчитане на определени компоненти на международната инвестиционна позиция или по други причини, за да улесни своите потребители, Българската народна банка ги информира предварително за предстоящите промени.

³⁶ С данните за февруари 2005 г. монетарното злато и другите инструменти в злато се оценяват по пазарна стойност съгласно изменението на чл. 28, ал. 3, т. 6 от Закона за БНБ в сила от 1.11.2005 г. За целите на международната инвестиционна позиция монетарното злато за периода 2000 – януари 2005 г. е преценено по пазарни цени.

V. Разпространение на информацията

Българската народна банка разпространява тримесечните данни за международната инвестиционна позиция на интернет страницата си – www.bnb.bg

Данните се публикуват и в месечния „Информационен бюлетин“, в полугодишните и годишните официални отчети на Българската народна банка.

VI. Контакти

Въпроси по методологията, прилагана от Българската народна банка или относно публикуваните данни по международната инвестиционна позиция, можете да изпращате на Емил Димитров, директор на дирекция „Статистика“, и на Лиляна Ел Хаддад, началник на отдел „Платежен баланс и външен дълг“, по електронна поща на адрес Dimitrov.E@bnbank.org и Elhaddad.L@bnbank.org или по пощата на следния адрес:

Българска народна банка
Отдел „Платежен баланс и външен дълг“
Пл. „Княз Александър Батенберг“ № 1
1000 София, България

Международни резерви и ликвидност в чуждестранна валута на България

Българската народна банка съставя Рамка на международните резерви и ликвидност в чуждестранна валута (рамка на резервите) на страната. Данните се обработват от отдел „Платежен баланс и външен дълг“ към дирекция „Статистика“ на Българската народна банка. Данните за международните резерви и ликвидност в чуждестранна валута се разпространяват от БНБ в милиони евро.

I. Основни принципи

Рамката на международните резерви и ликвидност в чуждестранна валута се съставя в съответствие с „Указания за Рамката на международните резерви и ликвидност в чуждестранна валута“ (МВФ, 2001), както и с петото издание на „Ръководство по платежен баланс“ (МВФ, 1993). Рамката на резервите се основава на две свързани концепции: 1) Брутният международен валутен резерв (резервните активи); и 2) Ликвидността в чуждестранна валута. „Ръководството по платежен баланс“ (МВФ, 1993) (параграф 424) определя дефиниция на международните резерви на страната: „онези външни активи, които са леснодостъпни за и контролирани от паричните власти за пряко финансиране на дисбаланси във външните плащания, за косвено регулиране степента на проявление на подобни неравновесия чрез интервенции на валутните пазари, с цел да се повлияе на валутните курсове и/или за други цели“. Понятието за рамка на ликвидността в чуждестранна валута е по-широко от това за международните резерви. То се отнася както до размера на валутните резерви, които са леснодостъпни за властите при необходимост да се отговори на внезапно увеличаване търсенето на чуждестранна валута, така и на потенциалното (нетно) изтичане на ресурси в чуждестранна валута в резултат от краткосрочни задължения в чуждестранна валута и задбалансови пасиви на властите.

II. Основни характеристики

A. Институционален обхват

В съответствие със Споразумението за паричния съвет Българската народна банка е единствената институция, държател на официални международни резерви в България. Рамката на резервите включва Българската народна банка като орган на паричните власти, който управлява и държи международните резерви, и правителството (без фондове за социално осигуряване), което отговаря за официалните задължения в чуждестранна валута.

B. Обхват на финансовите дейности

Рамката на резервите включва само инструменти в чуждестранни валути. Чуждестранните активи в неконвертируеми валути, както и всички други активи, които не отговарят на концепцията за резервни активи, са изключени.

В. Принципи на преоценка и превалутуиране

Международните резерви се преоценяват ежедневно по пазарни валутни курсове. Позициите в ценни книжа се преоценяват месечно по пазарна цена на инструментите към последния ден на съответния месец. Златото се преоценява ежедневно по текущата пазарна цена. Лихвите се натрупват ежедневно и се класифицират в точка 1(А) по-долу. Данните се конвертират в национална валута или равностойност в евро (левът е обвързан с еврото по фиксиран валутен курс) чрез официалните валутни курсове, обявявани ежедневно от Българската народна банка. Рамката на резервите се изчислява и преоценява месечно.

III. Структура

Рамката на резервите се състои от четири части:

1) Официални резервни активи и други активи в чуждестранна валута

А. Официални резервни активи (ценни книжа, валутни депозити); резервна позиция при МВФ; специални права на тираж, злато и други (натрупани лихви).

Б. Други активи в чуждестранна валута (депозити на правителството в местни банки, злато извън официалните резерви, обезпечение по брейдиоблигации).

Тази част включва данни за наличности. Дефинирането на тези данни е в съответствие с методологията, изложена в петото издание на „Ръководство по платежен баланс“ (МВФ, 1993). Според чл. 42 от Закона за Българската народна банка (1997 г.) БНБ съставя платежния баланс на България, чиято основна функционална категория са резервните активи.

Видовете чуждестранни активи, които се включват в brutния международен валутен резерв на БНБ, са точно определени в чл. 28 на Закона за БНБ.

Към другите активи в чуждестранна валута се отнасят активите в чуждестранна валута на БНБ, които не са включени в официалните резерви, както и такива активи, притежавани от правителството (без фондове за социално осигуряване).

Източници: Данните за brutния международен валутен резерв и за другите активи в чуждестранна валута се основават на счетоводните записи на БНБ. Данните за *Рамката на международните резерви и ликвидността в чуждестранна валута* могат да бъдат съпоставяни с данните за годишните резервни активи, посочени в международната инвестиционна позиция, публикувани на интернет страницата на БНБ (www.bnb.bg/) и в „Информационния бюлетин“ на БНБ. Данни за депозитите на правителството в местни банки се предоставят на БНБ от търговските банки.

2) Безусловно изтичане на активи в чуждестранна валута през следващите 12 месеца

Тази част включва потоци в чуждестранна валута във връзка с предвидени плащания по главници и лихви, свързани със заеми и ценни книжа със срок до една година включително. За разлика от данните за външния дълг и международната инвестиционна позиция, които се базират на принципа за резидентност (включват се само задължения към нерезиденти независимо от използваните валути), данните, включени в част II, се отнасят само за задължения в чуждестранни валути независимо от резидентността на притежателя.

Източник: Данните за предвидените краткосрочни разходи на активи в чуждестранна валута се основават на оценките на Министерството

3) Условно изтичане на активи в чуждестранна валута през следващите 12 месеца

Част III включва условни потоци в чуждестранна валута, свързани с договорни задължения, които могат да предизвикат потенциални бъдещи потоци (входящи или изходящи) на активи в чуждестранна валута. По определение условните разходи са свързани със задбалансови позиции.

Източник: Министерството на финансите.

4) Аналитични позиции

Тази част включва позиции и потоци, които не са показани в предишните части, но имат значение за оценяването на официалните резерви в чуждестранна валута и ликвидните позиции (финансови инструменти, деноминирани в чуждестранна валута и изплащани в местна валута), както и на валутната структура на официалните резерви.

Източници: Министерството на финансите предоставя месечно данни за размера на ценните книжа, издадени за структурната реформа (ЗУНК), които са деноминирани в чуждестранна валута и обслужвани в левове. Данните за валутната структура на официалните резерви са на БНБ.

IV. Периодичност и своєвременност на публикациите

Българската народна банка съставя и публикува месечно *Рамка на международните резерви и ликвидност* в чуждестранна валута на страната. Съгласно своя календар БНБ публикува данните в рамките на три седмици след изтичането на отчетния период.

V. Политика на ревизии на данните

Ревизиите на публикуваните данни за официалните резервни активи, международните резерви и ликвидността в чуждестранна валута не са обичайна практика. Политиката на ревизии, следвана от Българската народна банка, се базира на следните принципи:

- 1) По отношение на данните за международните резерви и ликвидността в чуждестранна валута всяка месечна публикация може да включва ревизии на данните от предишния месец.
- 2) При наличие на текущи промени в резултат от събраната допълнителна информация, както и поради елиминирането на грешки Българската народна банка своєременно информира потребителите чрез бележки към таблиците.

V. Разпространение на информацията

Българската народна банка разпространява месечните данни за международните резерви и ликвидността в чуждестранна валута на интернет страницата си – www.bnb.bg

Данните се публикуват и в месечния „*Информационен бюлетин*“, в полугодишните и годишните официални отчети на Българската народна банка.

VI. Контакти

Въпроси по методологията, прилагана от Българската народна банка, или относно публикуваните данни по международните резерви и ликвидността в чуждестранна валута можете да изпращате на Емил Димитров, директор на дирекция „Статистика“, и на Лиляна Ел Хаддад, началник на отдел „Платежен баланс и външен дълг“, по електронна поща на адрес Dimitrov.E@bnbank.org и Elhaddad.L@bnbank.org или по пощата на следния адрес:

Българска народна банка
Отдел „Платежен баланс и външен дълг“
Пл. „Княз Александър Батенберг“ № 1
1000 София, България

3 Фискален сектор

Информацията за фискалния сектор е групирана в три категории:

- а) операции на сектор „*Държавно управление*“ (*правителствен сектор*);
- б) операции на правителството (републикански бюджет);
- в) вътрешен държавен дълг.

Фискалният сектор включва всички министерства, ведомства (агенции), извънбюджетни фондове и други институции на централното държавно управление, органите на местното самоуправление (общините), самостоятелни единици на социалното осигуряване, както и предприятията, финансирани и контролирани от тях.

Консолидираният държавен бюджет представя данните за сектор „Държавно управление“ и обхваща републиканския бюджет, бюджетите на социалното осигуряване, съдебната власт, висшите учебни заведения с правителствено финансиране, БАН, общините, както и извънбюджетните фондове и сметки. Обхватът на сектор „Държавно управление“ съответства на методологическите изисквания на Европейската система от сметки (European System of Accounts, rev. 1995).

Републиканският бюджет обхваща централния републикански бюджет (бюджета на Министерството на финансите), бюджетите на другите министерства и ведомства, областните управи и Сметната палата. Заедно с бюджетите на съдебната власт, висшите учебни заведения с правителствено финансиране, БАН и извънбюджетните им сметки той формира подсектор „Централно държавно управление“. Той съответства на подсектор (правителствено равнище) „Централно държавно управление“ по методологията на Европейската система от сметки.

4 Реален сектор

Таблиците в реалния сектор се групират в следната последователност:

- а) макроикономически показатели (национални сметки);
- б) пазар на труда;
- в) ценови показатели.

Реалният сектор се състои от няколко групи институционални единици – резиденти на икономическата територия на страната. Това са *нефинансовите предприятия*, чиято основна дейност е производството и пазарната реализация на стоки и нефинансови услуги с цел реализиране на печалба; *нетърговските организации, обслужващи домакинствата*, които предоставят стоки и услуги безплатно или по икономически незначими цени; *домакинствата* – резиденти в страната, независимо от техния вид и размер. Тук са включени и некорпорирани производствени единици, както и тези с едностранно счетоводство – собственост на местни физически лица.

В този раздел на бюлетина са включени данни за:

- *брутния вътрешен продукт* – по компоненти на крайното търсене (по метода на разходите за крайно използване) и по икономически сектори (по производствения метод);

В съответствие с изискванията на Европейската система от сметки, ревизия 1995 г., данните за БВП са без холдингова печалба, т.е. измененията в неговата стойност, дължащи се на ценови промени, са изключени. Предварителни са данните, небалансирани с окончателните таблици „Ресурс – използване“ на НСИ.

- *пазара на труда* – наетите по трудово правоотношение (обществен и частен сектор), динамиката на техния брой (по икономически сектори), броят на безработните (общо, младежи, възрастни) и равнището на безработицата, средната работна заплата на наетите (по форма на собственост и по икономически сектори). От началото на 2001 г. НСИ публикува месечните данни за наетите и средната работна заплата през втория месец след края на съответното календарно тримесечие.

- *изменението на потребителските цени* – общо и по основни групи стоки и услуги.

Издания на БНБ

1

Периодични издания

Годишни отчети на БНБ
Annual Reports of the BNB

Отчети на БНБ за януари – юни на съответната година
Reports, January – June of corresponding year

Информационен бюлетин
Monthly Bulletin

Пазар на ДЦК
Government Securities Market

Търговските банки в България
Commercial Banks in Bulgaria

Икономически преглед
Economic Review

2

Непериодични издания

Банкови унифицирани стандарти – 7092 и 5392 (1992 г.)

Банков унифициран стандарт 9098 (1999 г.)

Банкови нормативни актове

Джефри Милър, Стефан Петранов Банковата система в България (1996 г.)

Директиви за работа на кредитните институции в ЕС (1995 г., 1997 г.)

Каталог на българските монети (1991 г.)

Каталог на чуждестранните банкноти – втора част (1992 г.)

Наредба за плащанията (1992 г.)

Сборник документи, издадени от Базелския комитет по банков надзор (1997 г.)

Справочник на информационните издания и услуги в БНБ (1994 г.)

Наръчник по банков надзор

120 години Българска народна банка, 1879 – 1999 (1999 г.)

Каталог на българските банкноти (1999 г.)

Каталог на българските монети (1999 г.)

Каталог на художествената колекция на БНБ (1999 г.)

Каталог на българските банкноти (2004 г.)

Каталог на българските монети (2004 г.)

Българска народна банка, сборник документи, 1879 – 1900 (1998 г.)

Българска народна банка, сборник документи, 1901 – 1914 (1999 г.)

Българска народна банка, сборник документи, 1915 – 1929 (2001 г.)

Българска народна банка, сборник документи, 1930 – 1947 (2004 г.)

МЕЖДУНАРОДНИ ВАЛУТНИ РЕЗЕРВИ. Част I. Теоретични основи (2005 г.)

Николай Неновски Валутният курс и инфлацията: Франция и България между двете световни войни. Приносът на Албер Афталион (1874–1956 г.) (2006 г.)

Марко Рясков Спомени и документи (2006 г.)

3 Дискуссионни материали

Бр. 1/1998

Виктор Йоцов, Николай Неновски, Калин Христов, Ива Петрова, Борис Петров Първата година на Паричния съвет в България 1/1998

Victor Yotzov, Nikolay Nenovsky, Kalin Hristov, Iva Petrova, Boris Petrov The First Year of the Currency Board in Bulgaria

Бр. 2/1998

Николай Неновски, Калин Христов Финансова репресия и ратионаране на кредита в условията на паричен съвет в България 2/1998

Nikolay Nenovsky, Kalin Hristov Financial Repression and Credit Rationing under Currency Board Arrangement for Bulgaria

Бр. 3/1999

Добрислав Добрев, Бойко Ценов, Петър Добрев, Джон Ърст Стимули за инвестициите в България: оценка на нетния данъчен ефект върху държавния бюджет 3/1999

Dobrislav Dobrev, Boyko Tzenov, Peter Dobrev, John Ayerst Investment Incentives in Bulgaria: Assessment of the Net Tax Effect on the State Budget

Бр. 4/1999

Николай Неновски, Калин Христов, Борис Петров Два подхода към кризите на фиксираните курсове 4/1999

Nikolay Nenovsky, Kalin Hristov, Boris Petrov Two Approaches to Fixed Exchange Rate Crises

Бр. 5/1999

Николай Неновски, Борис Петров Моделиране на паричния сектор в България, 1913 – 1945 г. 5/1999

Nikolay Nenovsky, Boris Petrov Monetary Sector Modeling in Bulgaria, 1913 – 1945

Бр. 6/1999

Румен Аврамов Паричен съвет и финансови кризи – опитът на България 6/1999

Roumen Avramov The Role of a Currency Board in Financial Crises: The Case of Bulgaria

7/1999

Zdravko Balyozov The Bulgarian Financial Crisis of 1996 – 1997

Бр. 8/1999

Николай Неновски Икономическата философия на Фридрих Хайек (100 години от рождението му) 8/1999

Nikolay Nenovsky The Economic Philosophy of Friedrich Hayek (The Centenary of His Birth)

Бр. 9/1999

Добрислав Добрев Паричният съвет в България: устройство, особености и управление на валутния резерв 9/1999

Dobrislav Dobrev The Currency Board in Bulgaria: Design, Peculiarities and Management of Foreign Exchange Cover

Бр. 10/1999

Николай Неновски, Калин Христов Паричните режими и реалната икономика (Емпиричен тест преди и след въвеждането на паричен съвет в България) 10/1999

Nikolay Nenovsky, Kalin Hristov Monetary Regimes and the Real Economy (Empirical Tests before and after the Introduction of the Currency Board in Bulgaria)

11/1999

Jeffrey B. Miller The Currency Board in Bulgaria: The First Two Years

12/2000

Nina Budina, Tzvetan Manchev Fundamentals in Bulgarian Brady Bonds: Price Dynamics

Бр. 13/2000

Николай Неновски, Калин Христов Изследване на парите в обращение след въвеждането на паричния съвет в България (трансакционно търсене, натрупване, скрита икономика) 13/2000

Nikolay Nenovsky, Kalin Hristov Currency Circulation after Currency Board Introduction in Bulgaria (Transactions Demand, Hoarding, Shadow Economy)

Бр. 14/2000

Виктор Йоцов Макроикономическите модели на Международния валутен фонд и Световната банка (анализ на теоретичните подходи и оценка на ефективността от прилагането им в България) 14/2000

Victor Yotzov Macroeconomic Models of the International Monetary Fund and the World Bank (Analysis of Theoretical Approaches and Evaluation of Their Effective Implementation in Bulgaria)

Бр. 15/2000

Борис Петров Динамика на банковите резерви при паричния съвет в България
15/2000
Boris Petrov Bank Reserve Dynamics under Currency Board Arrangement for Bulgaria

Бр. 16/2000

Виктор Йоцов Един възможен подход за изграждане на симулационен макроикономически модел на България
16/2000
Victor Yotzov A Possible Approach to Simulate Macroeconomic Development of Bulgaria

Бр. 17/2001

Маргарита Пранджева Надзор на консолидирана основа

Бр. 18/2001

Николай Неновски, Дарина Колева Ригидност (негъвкавост) на реалните работни заплати и избор на паричен режим
18/2001
Nikolay Nenovsky, Darina Koleva Real Wage Rigidity and the Monetary Regime Choice

19/2001

Jeffrey Miller, Stefan Petranov The Financial System in the Bulgarian Economy

20/2002

Michael Berlemann Forecasting Inflation via Electronic Markets Results from a Prototype Experiment

Бр. 21/2002

Мирослав Неделчев Корпоративен имидж на търговските банки (1996 – 1997)

22/2002

Kalin Hristov Fundamental Equilibrium Exchange Rates and Currency Boards: Evidence from Argentina and Estonia in the 90's

Бр. 23/2002

Калин Христов, Михаил Михайлов Кредитна активност на търговските банки и рационаране на кредитния пазар в България

Бр. 24/2002

Георги Чукалев Ефектът Balassa – Samuelson в България

Бр. 25/2002

Станислав Нацев, Начко Стайков, Филко Розов Пари и парични задължения: същност, уговаряне, изпълнение
25/2002
Stanislav Natzev, Nachko Staykov, Filko Rosov Money and Monetary Obligations: Nature, Stipulation, Fulfilment

Бр. 26/2002

Иван Костов, Яна Костова Относно едностранната „евроизация“ на България
26/2002
Ivan Kostov, Jana Kostova Regarding the Unilateral Euroization of Bulgaria

Бр. 27/2002

Мартин Заимов, Калин Христов Паричната политика и икономиката: петте години на българския паричен съвет
27/2002
Martin Zaimov, Kalin Hristov Shadowing the Euro: Bulgaria's Monetary Policy Five Years on

28/2002

Nikolay Nenovsky Improving Monetary Theory in Post-communist Countries – Looking Back to Cantillon

Бр. 29/2003

Николай Неновски, Калина Димитрова Дуална инфлация в условията на паричен съвет. Предизвикателства пред присъединяването на България към ЕС

30/2003

Andreas Freytag Exchange Rate Arrangements, Economic Policy and Inflation: Empirical Evidence for Latin America

31/2003

Stacie Beck, Jeffrey B. Miller, Mohsen Saad Inflation and the Bulgarian Currency Board

32/2003

Nikolay Nenovsky, Evgeni Peev, Todor Yalamov Banks – Firms Nexus under the Currency Board: Empirical Evidence from Bulgaria

Бр. 33/2003

Калин Христов, Михаил Михайлов Моделиране на инфлацията в България

34/2003

Konstantin Pashev Competitiveness of the Bulgarian Economy

35/2003

Jean Baptiste Desquilbet, Nikolay Nenovsky Exploring the Currency Board Mechanics: a Basic Formal Model

Бр. 36/2003

Цветан Цалински Съставен конюнктурен индикатор за българската промишленост

37/2003

Franz Seitz The Demand for Euro Cash: A Theoretical Model and Monetary Policy Implications

Бр. 38/2004

Георги Ганев Равнище на доверие във валутния режим в България през 1991–2003 г. Начален опит за калибрация

39/2004

Jean-Baptiste Desquilbet, Nikolay Nenovsky Credibility and Adjustment: Gold Standards Versus Currency Boards

Бр. 40/2004

Калин Христов Паричният съвет: “The only game in town“

41/2004

Mariella Nenova The Relationship between Real Convergence and the Real Exchange Rate: the Case of Bulgaria

Бр. 42/2004

Пламен Калоянчев Ефективно данъчно облагане на труда, капитала и потреблението в България

Бр. 43/2004

Мартин Иванов Платежният баланс на Царство България от 1911 г.

44/2004

Neven T. Valev, John A. Carlson Beliefs about Exchange-rate Stability: Survey Evidence from the Currency Board in Bulgaria

Бр. 45/2005

Методи Христов Възможности за съставяне и използване на баланс на паричния оборот

46/2005

Jonathon Adams-Kane, Jamus Jerome Lim The Microeconomic Impact of Financial Crises: The Case of Bulgaria

Бр. 47/2005

Михаил Михайлов Лихвените спредове на търговските банки в България

Бр. 48/2005

Калоян Ганев Измерване на общата факторна производителност: счетоводство на икономическия растеж за България

Бр. 49/2005

Калина Димитрова Опит за измерване на съществената инфлация в България

Бр. 50/2005

Цветан Манчев, Минчо Каравастев Икономически и паричен съюз на хоризонта

Бр. 51/2005

Гарабед Минасян Брейди одисеята на България

52/2006

Hristo Valev General Equilibrium View on the Trade Balance Dynamics in Bulgaria

53/2006

Peter Hertner The Balkan Railways, International Capital and Banking from the End of the 19th Century until the Outbreak of the First World War

Бр. 54/2006

Мартин Иванов Националният доход на България, 1892–1924 г.

54/2006

Martin Ivanov Bulgarian National Income between 1892 and 1924

Бр. 55/2006

Милети Младенов, Ирина Казанджиева Роля на схемите за компенсиране на инвеститорите в ценни книжа за развитието на капиталовия пазар

Бр. 56/2006

Недялка Димитрова Оптимална парична политика в условията на неопределеност

Бр. 57/2006

Цветан Цалински Два подхода за емпирична оценка на потенциалното производство на България

Адреси на търговските банки

(към 20 февруари 2007 г.)

Банки с лицензия за извършване на банкови сделки в страната и в чужбина

Банка ДСК

ул. „Московска“ № 19
1036 София
тел. 02/9391220
код STSA9300

Банка Пиреос България АД

(бивша Евробанк)
бул. „Черни връх“ № 43
1407 София
тел. 02/9690760
бул. „Витоша“ № 3
тел. 02/9805654
код PIRB9170

Банка „Хеброс“

бул. „Цар Борис III Обединител“ № 37
4018 Пловдив
тел. 032/902513
Корпоративен офис: 1558 София
бул. „Княгиня Мария-Луиза“ № 2,
ЦУМ, етаж 7
тел. 02/9260500
код ACBP9800

БНП Париба, България

(в процедура по прехвърляне на търговското предприятие на новолицензирания клон „БНП ПАРИБА С.А. – клон София“)
бул. „Цар Освободител“ № 2
1000 София
тел. 02/9218640; 9218650
код BNPA9440

Булбанк

пл. „Света Неделя“ № 7
1000 София
тел. 02/9232111
код BFTB9621

Българо-американска кредитна банка

ул. „Кракра“ № 16
1504 София
тел. 02/9658358; 9658345
код BGUS9160

Българска пощенска банка

бул. „Цар Освободител“ № 14
1048 София
тел. 02/8166000
код BPBI9920

ДЗИ Банк

бул. „Дондуков“ № 4–6
1000 София
тел. 02/9802538; 9307136
код REXI9320

Ейч Ви Би Банк Биохим

ул. „Иван Вазов“ № 1
1026 София
тел. 02/9269210
код BACX9660

Емпорики банк – България

ул. „Лайош Кошут“ № 4
1606 София
тел. 02/9171717
код BINV9480

Инвестбанк

бул. „България“ № 83 А
1404 София
тел. 02/8186123; 8186124
код IORT9120

Интернешънъл Асет Банк

бул. „Тодор Александров“ № 81–83
1303 София
тел. 02/8120111; 9204303
код IABG9470

Корпоративна търговска банка

ул. „Граф Игнатиев“ № 10
1000 София
тел. 02/9809362; 9375601
код KORP9220

МКБ Юнионбанк

бул. „Генерал Е. И. Тотлебен“ № 30–32
1606 София
тел. 02/9153333; 9876002
код CBUN9195

Насърчителна банка

ул. „Дякон Игнатий“ № 1
1000 София
тел. 02/9306333
код NASB9620

НЛБ Банка „Запад – Изток“

бул. „Драган Цанков“ № 36
СТЦ – Интерпред, бл. Б, № 105
1040 София
тел. 02/9702415
код WEBK9310

Обединена българска банка

ул. „Света София“ № 5
1040 София
тел. 02/8112800
код UBBS9200

Общинска банка

ул. „Врабча“ № 6
1000 София
тел. 02/9300111
код SOMB9130

ПроКредит Банк

бул. „Христо Ботев“ № 131
1233 София
тел. 02/9217104; 9217105
код PRCB9230

Първа инвестиционна банка

бул. „Драган Цанков“ № 37
1797 София
тел. 02/91001
код FINV9150

Райфайзенбанк, България

ул. „Николай Гогол“ № 18–20
1504 София
тел. 02/91985101
код RZBB9155

Сосиете Женерал Експресбанк

бул. „Владислав Варненчик“ № 92
9000 Варна
тел. 052/686100; 02/9370476
код TTBB9400

Стопанска и инвестиционна банка (СИБАНК)

ул. „Славянска“ № 2
1000 София
тел. 02/9399240; 9399111
код BUIB9888

Токуда банк

ул. „Граф Игнатиев“ № 3
1000 София
тел. 02/9329101; 9810167
код CREX9260

Търговска банка „Алианц България“

бул. „Княгиня Мария-Луиза“ № 79
1202 София
тел. 02/9215###; 9215404
код BUIN9561

Търговска банка Д

бул. „Цар Освободител“ № 8
1000 София
тел. 02/9357171
код DEMI9240

Централна кооперативна банка

ул. „Георги С. Раковски“ № 103
1000 София
тел. 02/9266266
код SECB9790

ЧПБ „Тексим“

бул. „Княгиня Мария-Луиза“ № 107
1202 София
тел. 02/9359300
код TEXI9545

Клонове на чуждестранни банки

Алфа банка – клон България
пл. „Народно събрание“ № 11
1000 София
тел. 02/8109400; 8103500
код **CRBA9898**

БНП ПАРИБА С.А.
клон **София**
бул. „Цар Освободител“ № 2
1000 София
тел. 02/9218640; 9218650
код **BNPA9440**

ИНГ банк Н.В.
клон **София**
ул. „Емил Берсински“ № 12
1408 София
тел. 02/9176400
код **INGB9145**

Ситибанк Н.А.
клон **София**
бул. „Княгиня Мария-Луиза“ № 2,
ЦУМ, ет. 5
1000 София
тел. 02/9175100; 9175101
код **CITI9250**

Те-Дже зираат банкасы
клон **София**
пл. „Света Неделя“ № 19
1000 София
тел. 02/9800087
код **TCZB9350**

© Българска народна банка, 2006

ISSN 1310 – 3059

Материалите са получени за редакционна обработка на 12 януари 2007 г. и допълнени на 13 февруари 2007 г.

Информацията, публикувана в бюлетина, може да се ползва без специално разрешение, единствено с изричното позоваване на източника.

Художественото оформление на корицата е разработено въз основа на банкнотата с номинал 5 лева, емисия 1999 г.

Издание на Българската народна банка
1000 София, пл. „Княз Александър Батенберг“ № 1
Телефон 9145-1906, 1271, 1033
Факс (+359 2) 980 2425, 980 6493
Интернет страница: www.bnb.bg