Информационен бюлетин

януари 2007 г.

БЪЛГАРСКА НАРОДНА БАНКА

БЪЛГАРСКА
НАРОДНА
БАНКА

Информационен бюлетин

януари 2007 г.

Съдържание

Графики

Финансов сектор 5
Външен сектор 13
Фискален сектор 15
Реален сектор 16

Таблици

Финансов сектор 22
Външен сектор 90
Фискален сектор 116
Реален сектор 118

Методологически бележки

Финансов сектор 122
Външен сектор 137
Фискален сектор 154
Реален сектор 154

Решения на УС на БНБ 155

Издания на БНБ 156

Адреси на търговските банки 160

Абревиатури

БКК	–	Банкова консолидационна компания
ДЦК	–	държавни ценни книжа
ЕАСТ	–	Европейска асоциация за свободна търговия
ЕБВР	–	Европейска банка за възстановяване и развитие
ЕИБ	–	Европейска инвестиционна банка
ЕС	–	Европейски съюз
ЕЦБ	–	Европейска централна банка
ЗК и ПФ	–	застрахователни компании и пенсионни фондове
ЗУНК	–	Закон за уреждане на необслужваните кредити, договорени до 31 декември 1990 г.
ИИЦ на МФ	–	Информационно-изчислителен център на МФ
ЛИБОР	–	лондонски междубанков лихвен процент
М1	–	тесни пари
М2	–	М1 и квазипари
М3	–	широки пари
МВФ	–	Международен валутен фонд
МДУ	–	местно държавно управление
МС	–	Министерски съвет
МФ	–	Министерство на финансите
НБФИ	–	небанкови финансови институции
НСЗ	–	Национална служба по заетостта
НСИ	–	Национален статистически институт
НТООД	–	нетърговски организации, обслужващи домакинствата
ОИСР	–	Организация за икономическо сътрудничество и развитие
ОЛП	–	основен лихвен процент
ПМС	–	постановления на Министерския съвет
СНС	–	Система на националните сметки
СНФУ	–	стоки и нефакторни услуги
СОФ	–	социалноосигурителни фондове
СПТ	–	специални права на тираж
ТБ	–	търговски банки
ФПС	–	финансови посредници и спомагатели, различни от застрахователни компании и пенсионни фондове
ЦБ	–	централна банка
ЦЕФТА	–	Централноевропейска асоциация за свободна търговия
ЦК	–	ценни книжа
ЦДУ	–	централно държавно управление
CIF	–	Cost, Insurance, Freight
DISCs	–	Discount Bonds – облигации с отстъпка
ESA’95	–	European System of Accounts, 1995
FLIRBs	–	Front-Loaded Interest Reduction Bonds – облигации с първоначално намалени лихви
FOB	–	Free on Board
GDDS	–	General Data Dissemination System
IABs	–	Interest Arrears Bonds – облигации за неплатени лихви
SDDS	–	Special Data Dissemination Standard
SNA'93	–	System of National Accounts, 1993

Легенда

0	–	Показателят е по-малък от 0.05, но по-голям от нула.
-	–	Показателят е равен на нула.
п	–	Предварителни данни.
р	–	Ревизирани данни.

Графики

1 Финансов сектор

1.1. Брутни валутни резерви (активи на управление „Емисионно“) 5
1.2. Чуждестранни активи и пасиви на банковия сектор 5
1.3. Вътрешен кредит на банковия сектор 5
1.4. Динамика на компонентите на вътрешния кредит (без вземанията от домакинствата) 6
1.5. Динамика на вземанията на банковия сектор от домакинствата 6
1.6. Депозити, включени в паричната маса, по сектори 6
1.7. Динамика на депозитите, включени в паричната маса, по сектори 7
1.8. Депозити, включени в паричната маса, по видове 7
1.9. Динамика на депозитите, включени в паричната маса, по видове 7
1.10. Парични агрегати 8
1.11. Динамика на паричните агрегати 8
1.12. Широки пари 8
1.13. Паричен мултипликатор и неговите компоненти 9
1.14. Паричен пазар 9
1.15. Банков валутен пазар 9
1.16. Лихвени проценти на паричния пазар 10
1.17. Лихвени проценти по срочни депозити до 1 година 10
1.18. Лихвени проценти по срочни депозити над 1 година 10
1.19. Лихвени проценти по краткосрочни кредити 11
1.20. Лихвени проценти по дългосрочни кредити 11
1.21. Лихвен диференциал между годишната доходност на ОЛП и месечния ЛИБОР за еврото 11
1.22. Индекси на средните пазарни цени на еврооблигациите и глобалните облигации 12

2 Външен сектор

2.1. Платежен баланс 13
2.1.1. Текуща сметка 13
2.1.2. Капиталова и финансова сметка 13
2.2. Брутен външен дълг 13
2.3. Дългови индикатори 14
2.3.1. Брутен външен дълг 14
2.3.2. Обслужване на външния дълг 14
2.4. Валутен курс на лева към щатския долар 14

3 Фискален сектор

3.1. Финансиране на бюджетния дефицит 15
3.2. Изпълнение на републиканския бюджет 15

4 Реален сектор

4.1. Безработица 16
4.2. Динамика на средната месечна работна заплата 16
4.3. Изменение на потребителските цени по месеци спрямо предходния месец 16
4.4. Изменение на потребителските цени по месеци спрямо съответния месец на предходната година 17

1 Финансов сектор

1.1. Брутни валутни резерви
(активи на управление „Емисионно“)

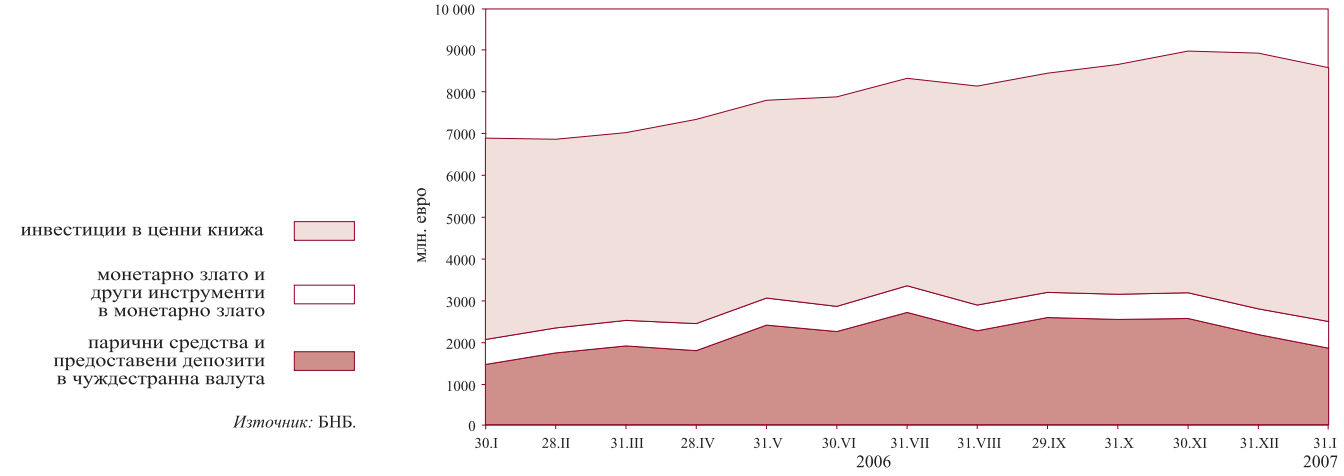

Източник: БНБ.

1.2. Чуждестранни активи и пасиви на банковия сектор

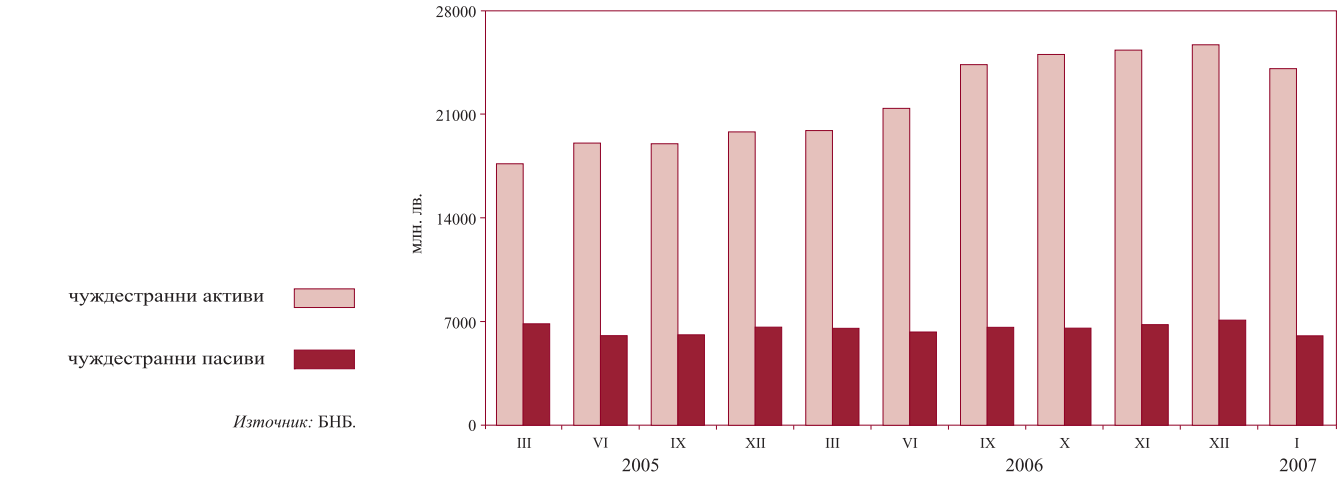

Източник: БНБ.

1.3. Вътрешен кредит на банковия сектор

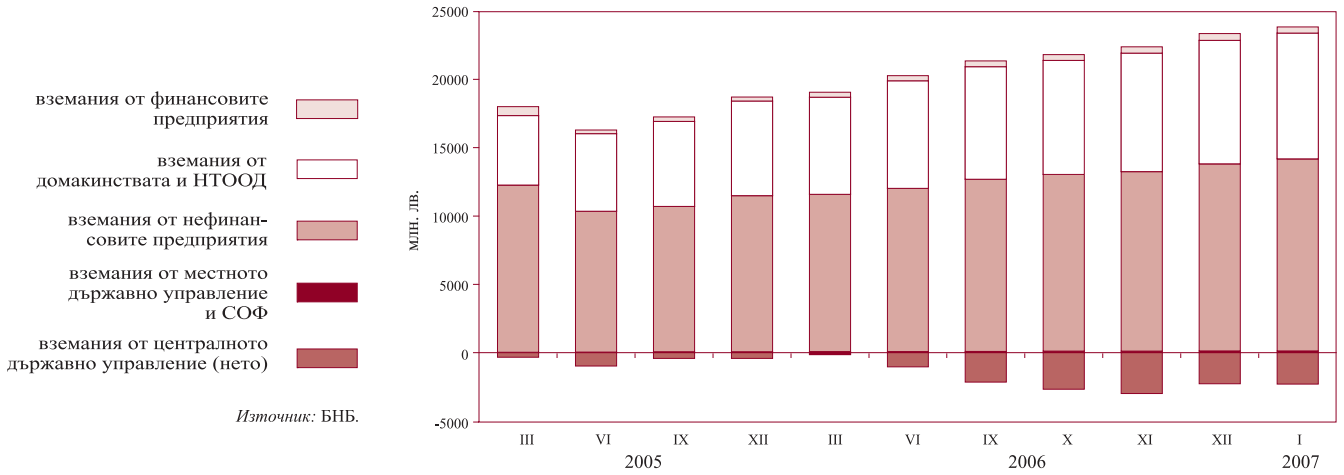

Източник: БНБ.

1.4. Динамика на компонентите на вътрешния кредит
(без вземанията от домакинствата)

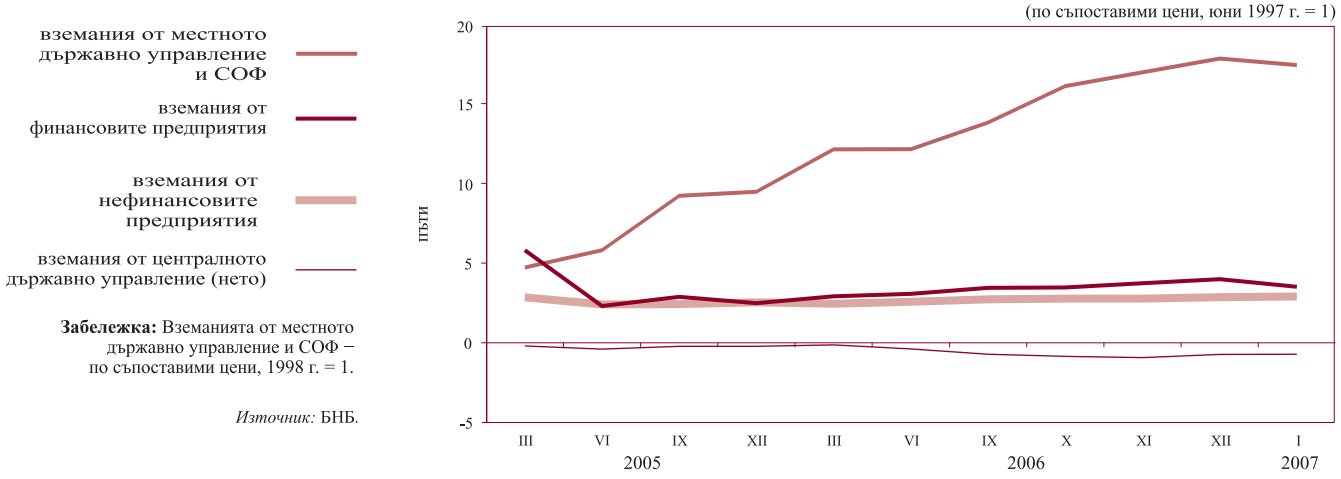

Забележка: Вземанията от местното държавно управление и СОФ – по съпоставими цени, 1998 г. = 1.

Източник: БНБ.

1.5. Динамика на вземанията на банковия сектор от домакинствата

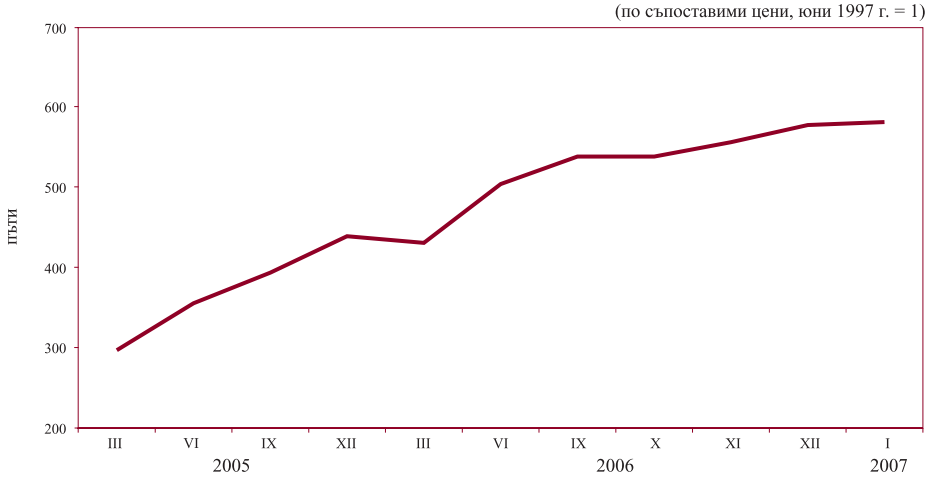

Източник: БНБ.

1.6. Депозити, включени в паричната маса, по сектори

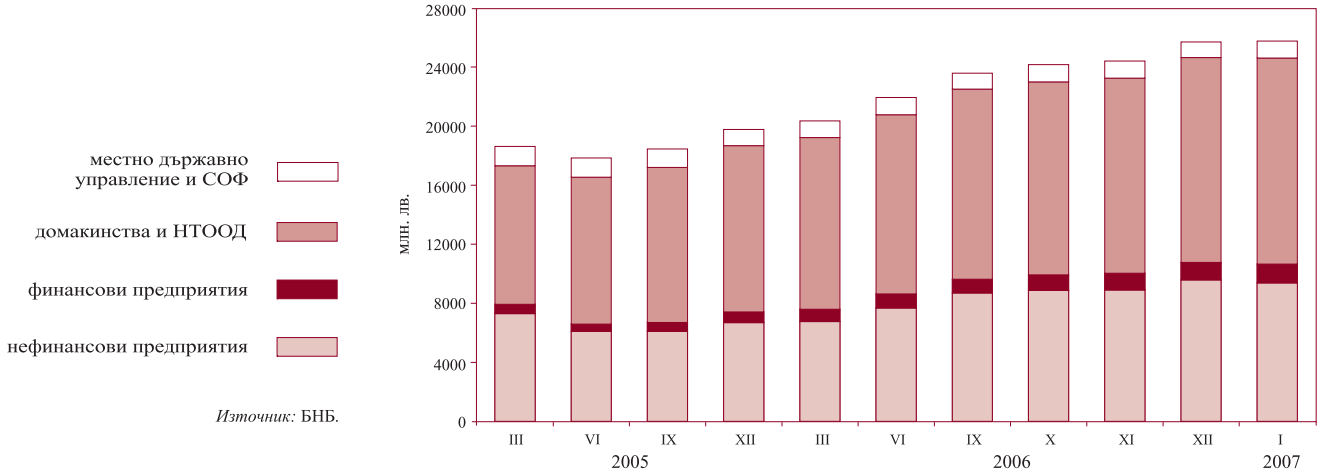

Източник: БНБ.

1.7. Динамика на депозитите, включени в паричната маса, по сектори

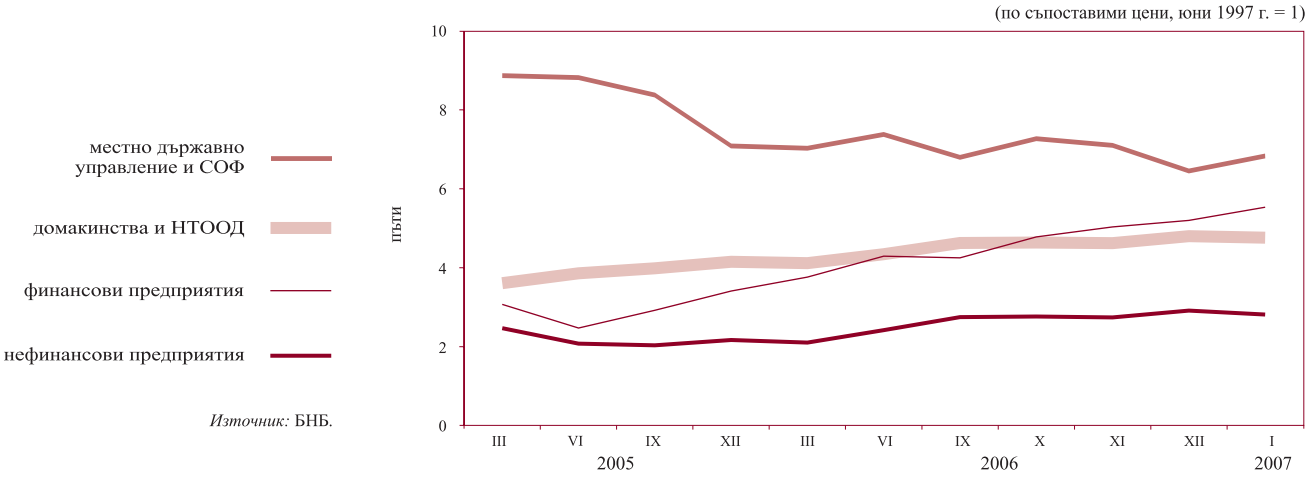

Източник: БНБ.

1.8. Депозити, включени в паричната маса, по видове

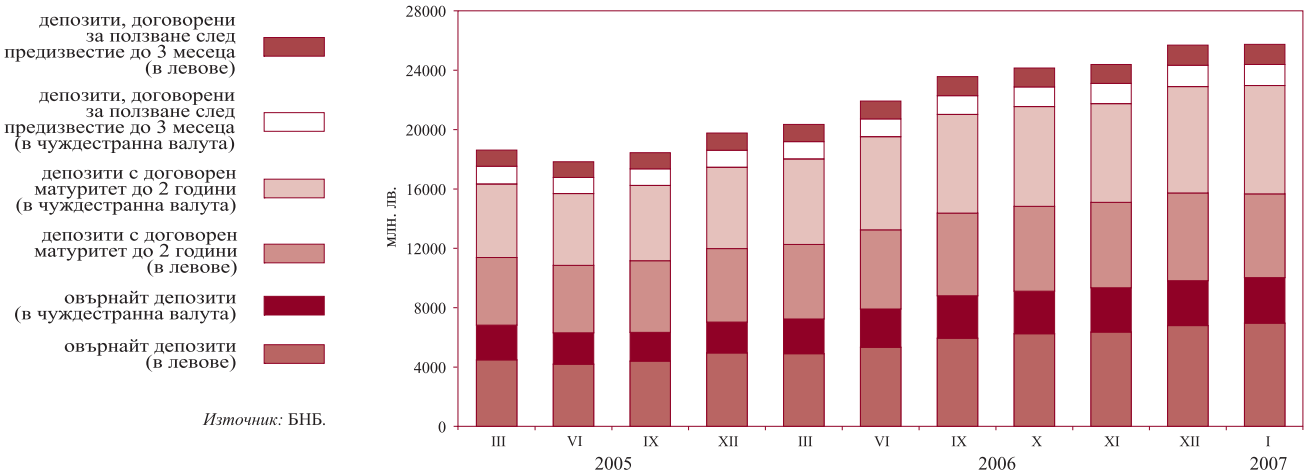

Източник: БНБ.

1.9. Динамика на депозитите, включени в паричната маса, по видове

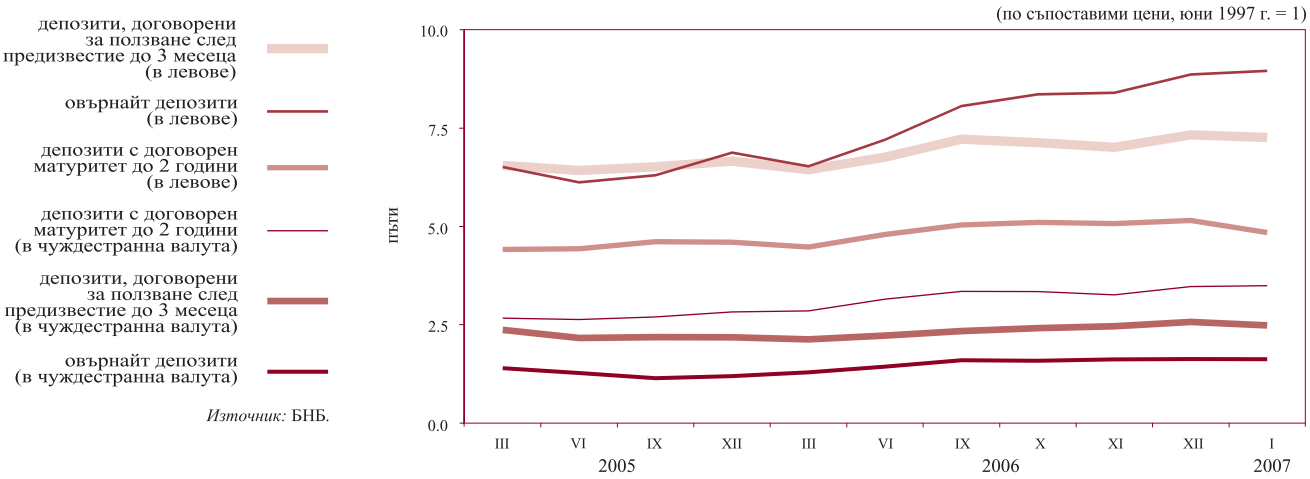

Източник: БНБ.

1.10. Парични агрегати

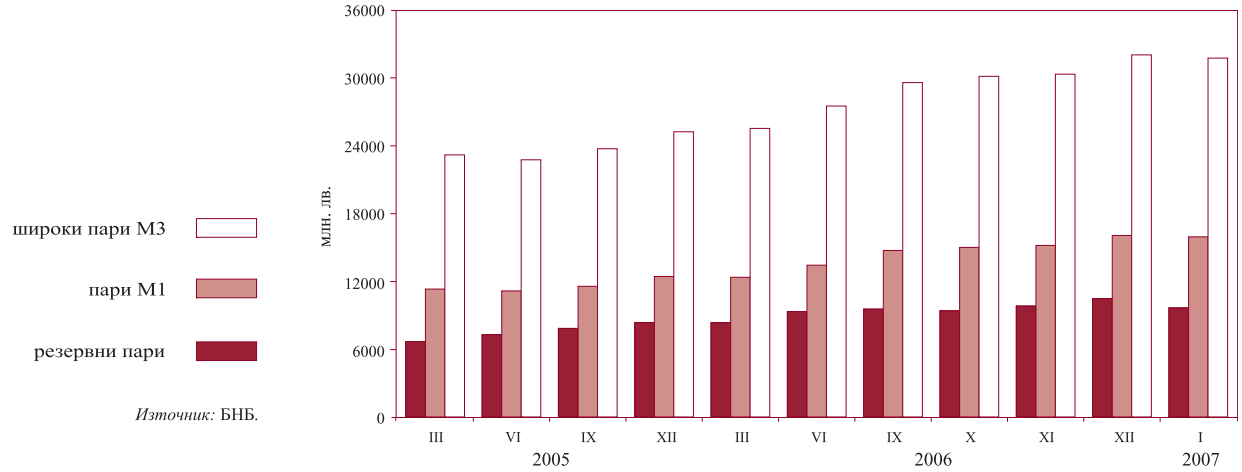

Източник: БНБ.

1.11. Динамика на паричните агрегати

(по съпоставими цени, юни 1997 г. = 1)

Източник: БНБ.

1.12. Широки пари

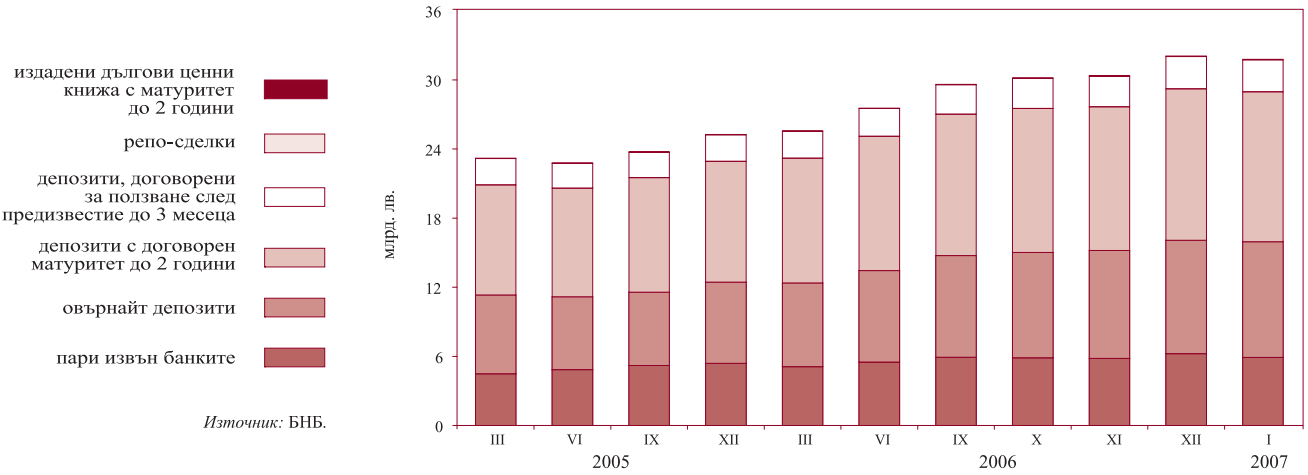

Източник: БНБ.

1.13. Паричен мултипликатор и неговите компоненти

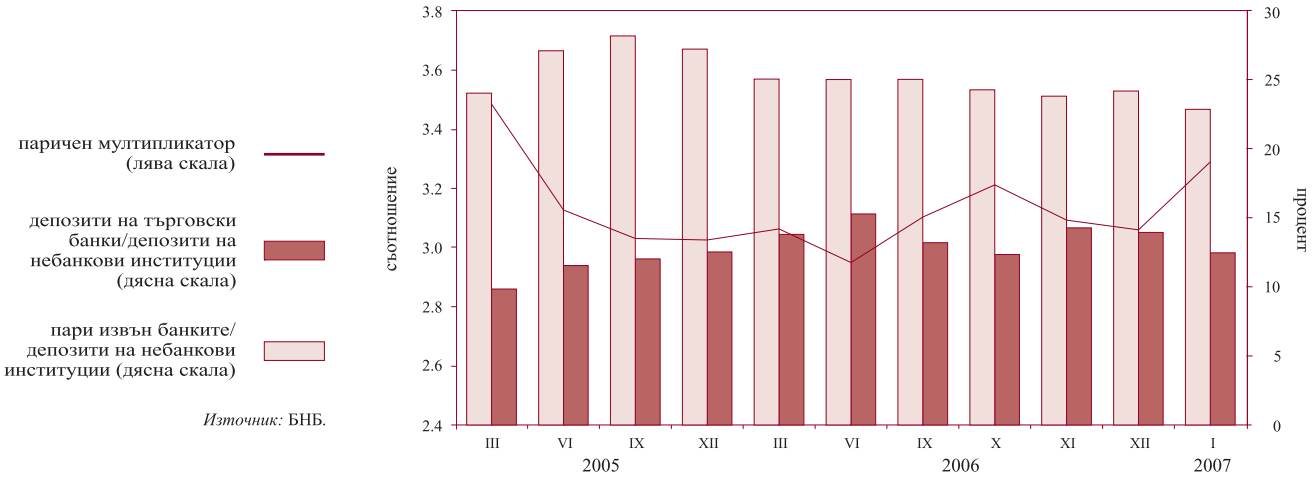

Източник: БНБ.

1.14. Паричен пазар

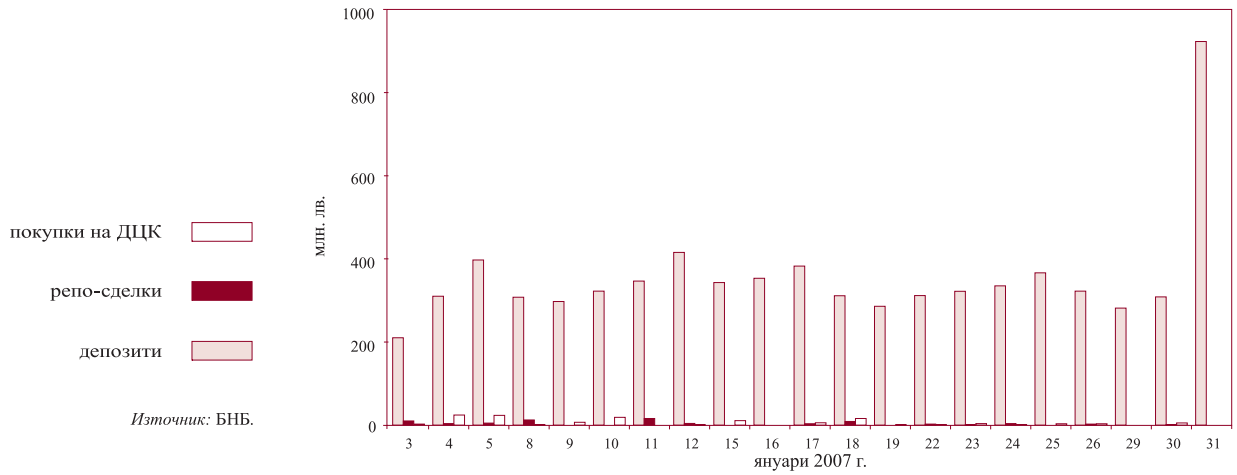

Източник: БНБ.

1.15. Банков валутен пазар

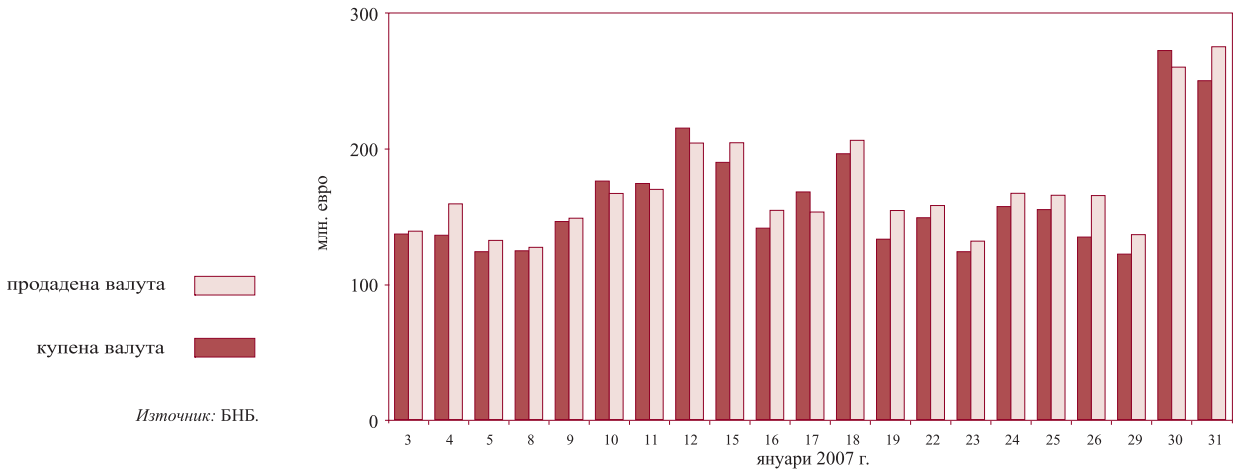

Източник: БНБ.

1.16. Лихвени проценти на паричния пазар

по репо-сделки

среден за деня

по предоставени депозити

Забележка: На 9, 10, 15, 16, 19, 25, 29 и 31 януари не са осъществени репо-сделки.

Източник: БНБ.

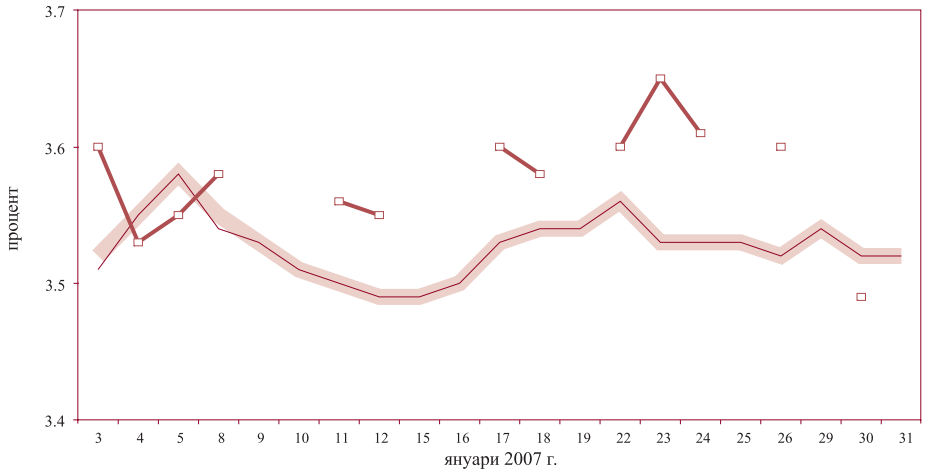

1.17. Лихвени проценти по срочни депозити до 1 година

сектор *Нефинансови предприятия* в левове

сектор *Домакинства* в левове

сектор *Нефинансови предприятия* в евро

сектор *Домакинства* в евро

Източник: БНБ.

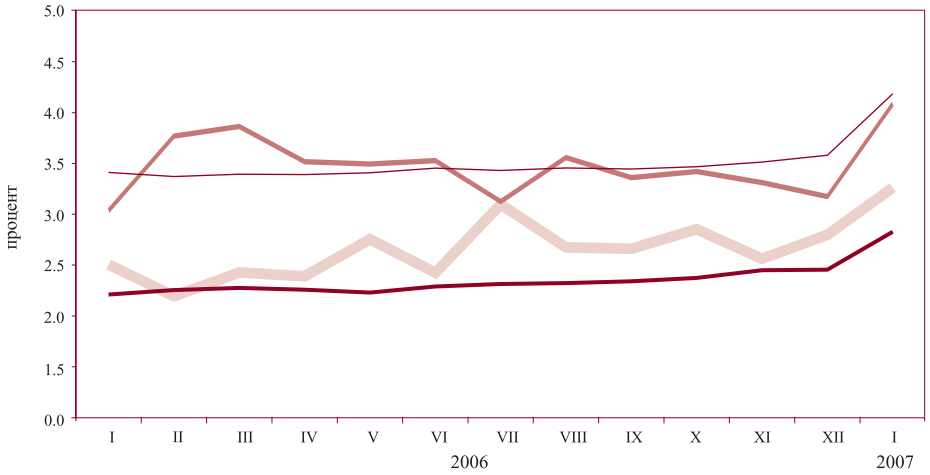

1.18. Лихвени проценти по срочни депозити над 1 година

сектор *Нефинансови предприятия* в левове

сектор *Домакинства* в левове

сектор *Нефинансови предприятия* в евро

сектор *Домакинства* в евро

Източник: БНБ.

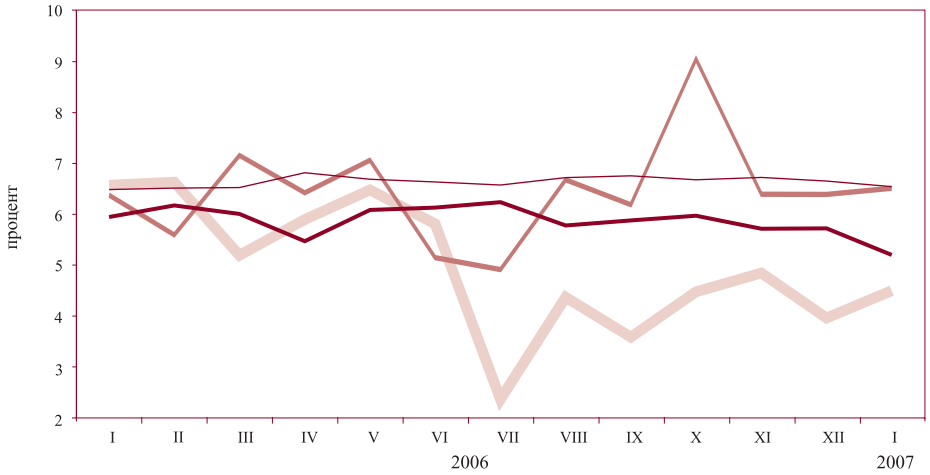

1.19. Лихвени проценти по краткосрочни кредити

Източник: БНБ.

1.20. Лихвени проценти по дългосрочни кредити

Източник: БНБ.

1.21. Лихвен диференциал между годишната доходност на ОЛП и месечния ЛИБОР за еврото

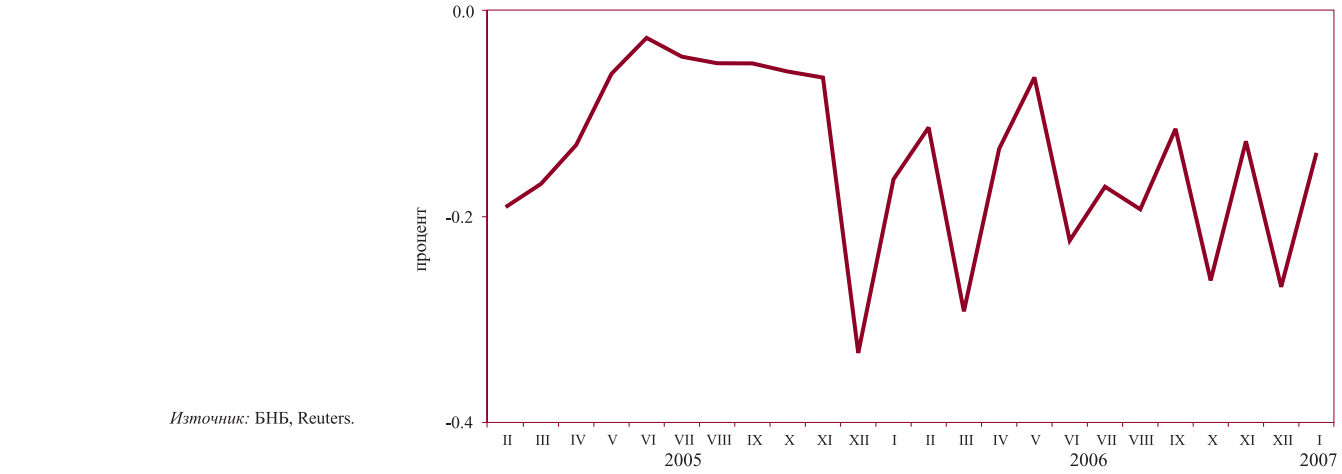

Източник: БНБ, Reuters.

1.22. Индекси на средните пазарни цени на еврооблигациите и глобалните облигации

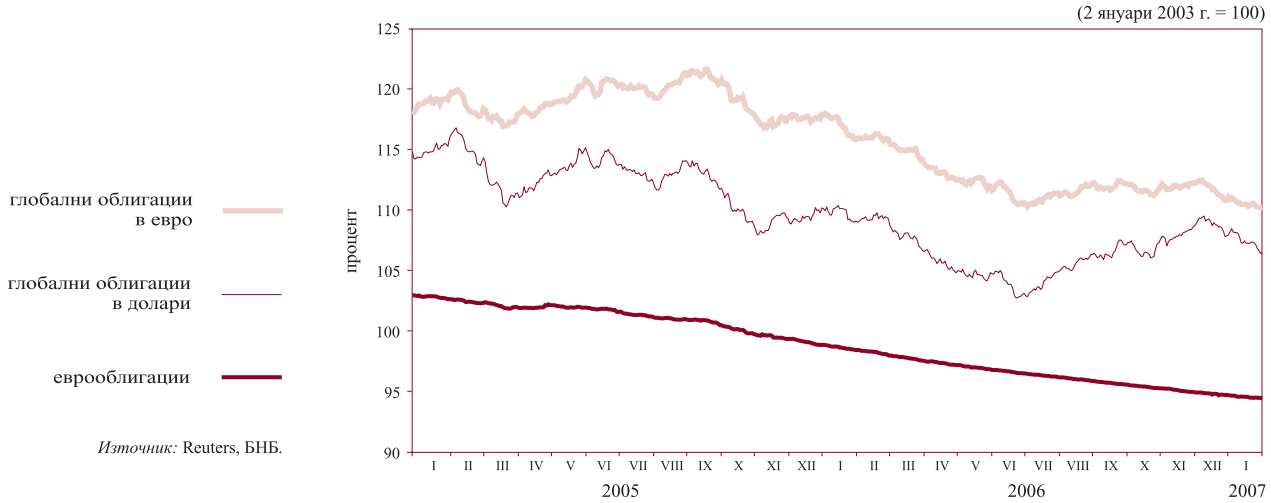

Източник: Reuters, БНБ.

2 Външен сектор

2.1. Платежен баланс

2.1.1. Текуща сметка

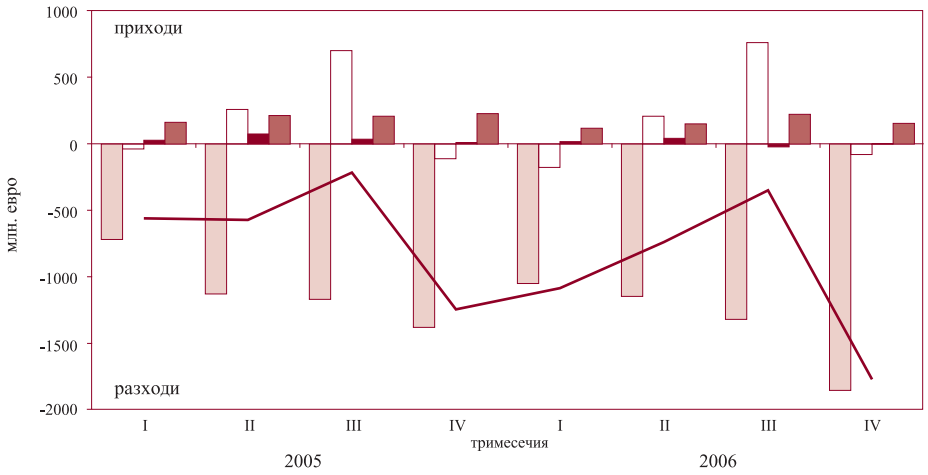

текуща сметка

текущи трансфери, нето

доход, нето

услуги, нето

търговски баланс

Източник: БНБ.

2.1.2. Капиталова и финансова сметка

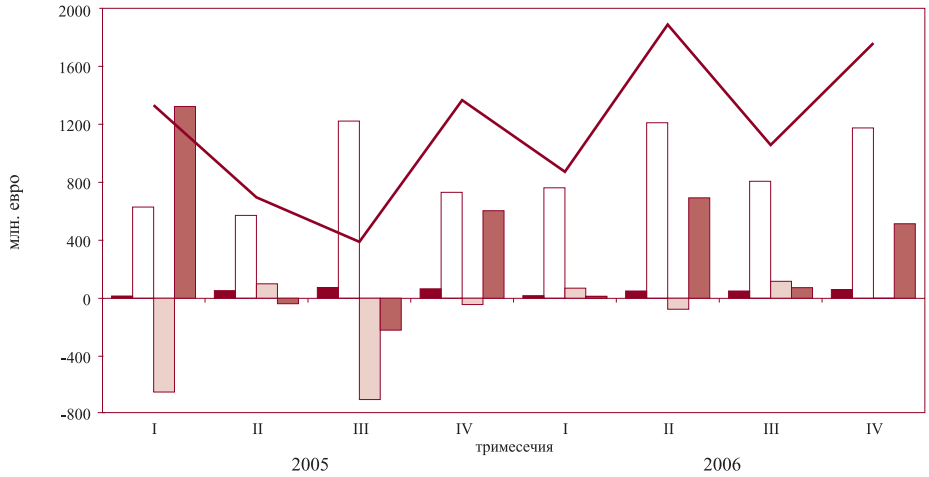

капиталова и финансова сметка

други инвестиции, нето

портфейлни инвестиции, нето

преки инвестиции, нето

капиталови трансфери, нето

Източник: БНБ.

2.2. Брутен външен дълг

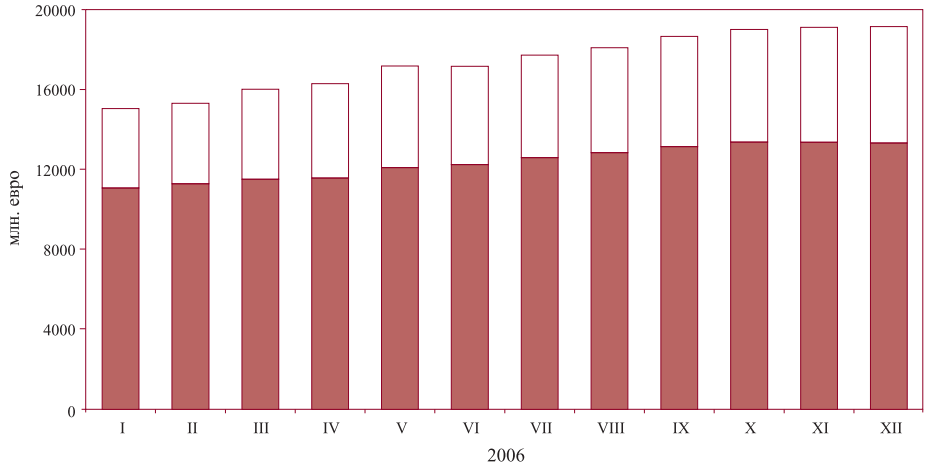

краткосрочен дълг

дългосрочен дълг

Източник: БНБ.

2.3. Дългови индикатори

2.3.1. Брутен външен дълг

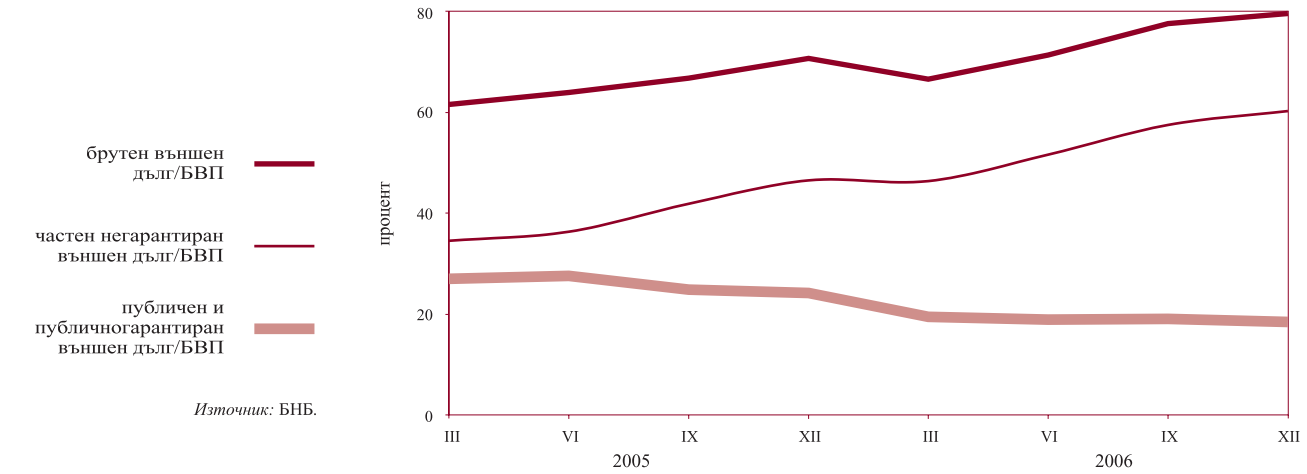

Източник: БНБ.

2.3.2. Обслужване на външния дълг

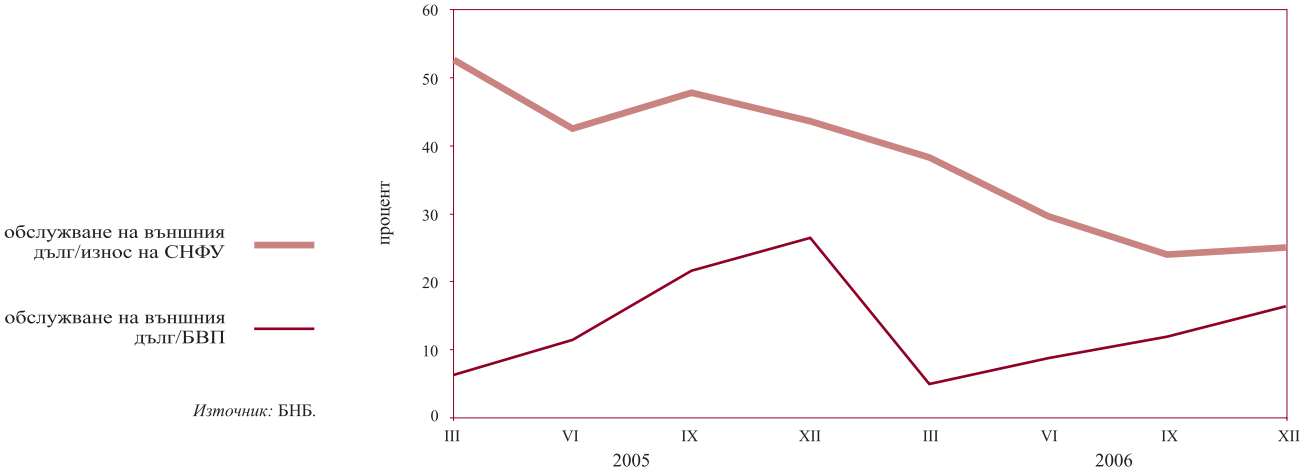

Източник: БНБ.

2.4. Валутен курс на лева към щатския долар

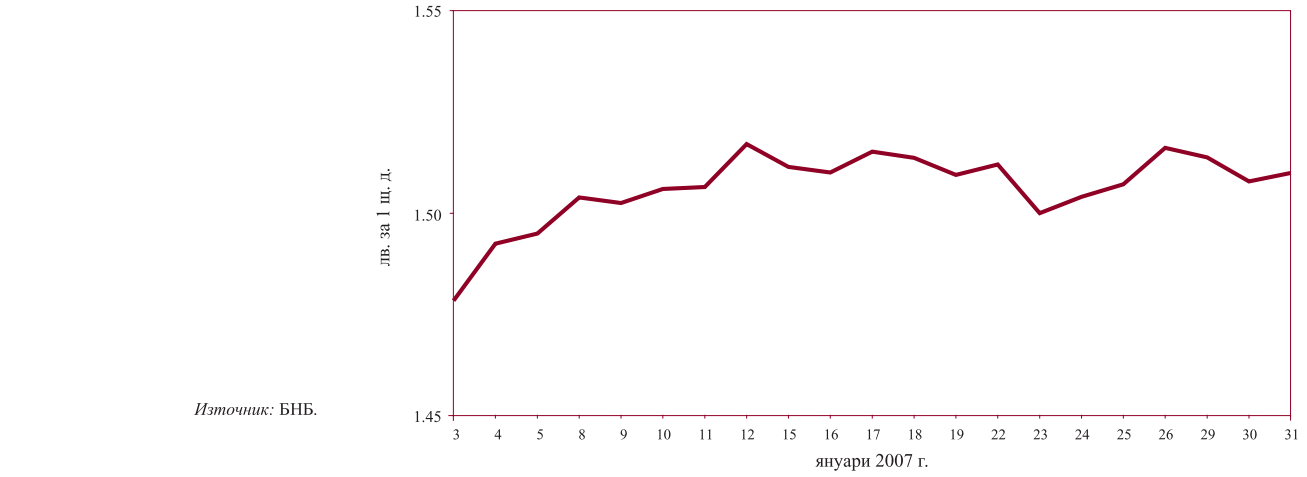

Източник: БНБ.

3 Фискален сектор

3.1. Финансиране на бюджетния дефицит*

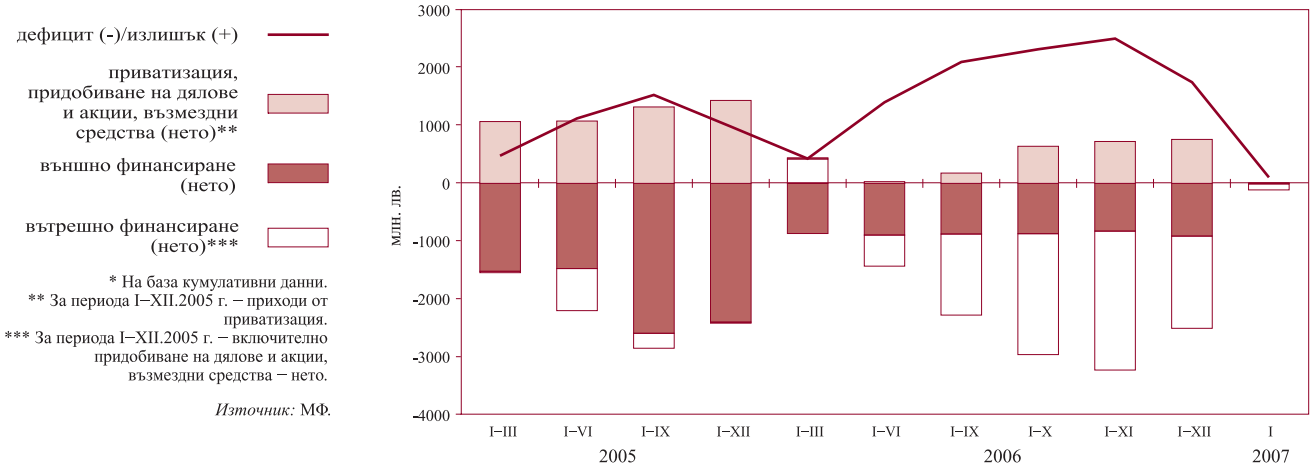

* На база кумулативни данни.
** За периода I–XII.2005 г. – приходи от приватизация.
*** За периода I–XII.2005 г. – включително придобиване на дялове и акции, възмездни средства – нето.

Източник: МФ.

3.2. Изпълнение на републиканския бюджет

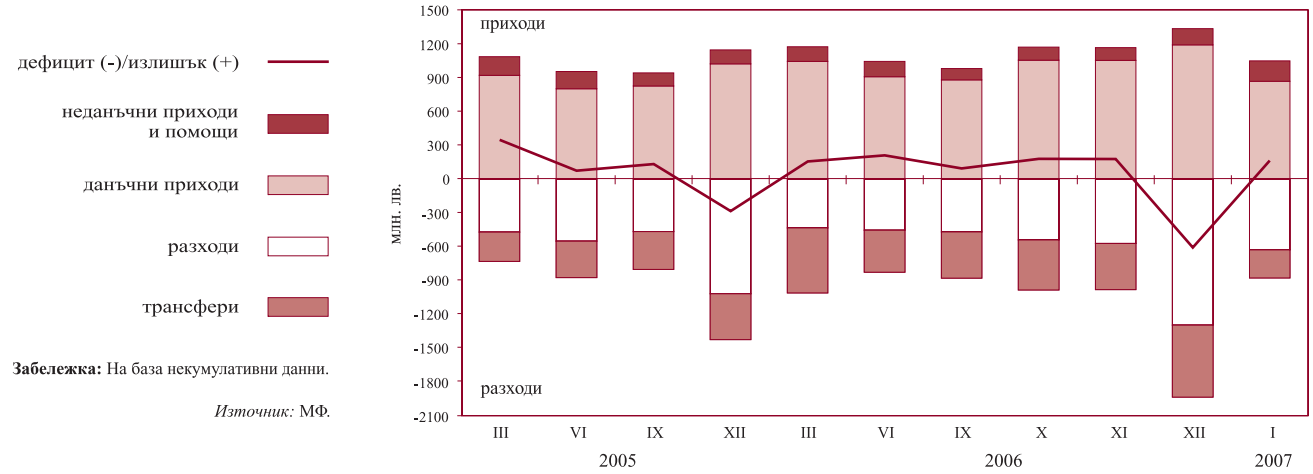

Забележка: На база некумулативни данни.

Източник: МФ.

4 Реален сектор

4.1. Безработица

Източник: НСЗ.

4.2. Динамика на средната месечна работна заплата
(тримесечна плъзгаща се средна)

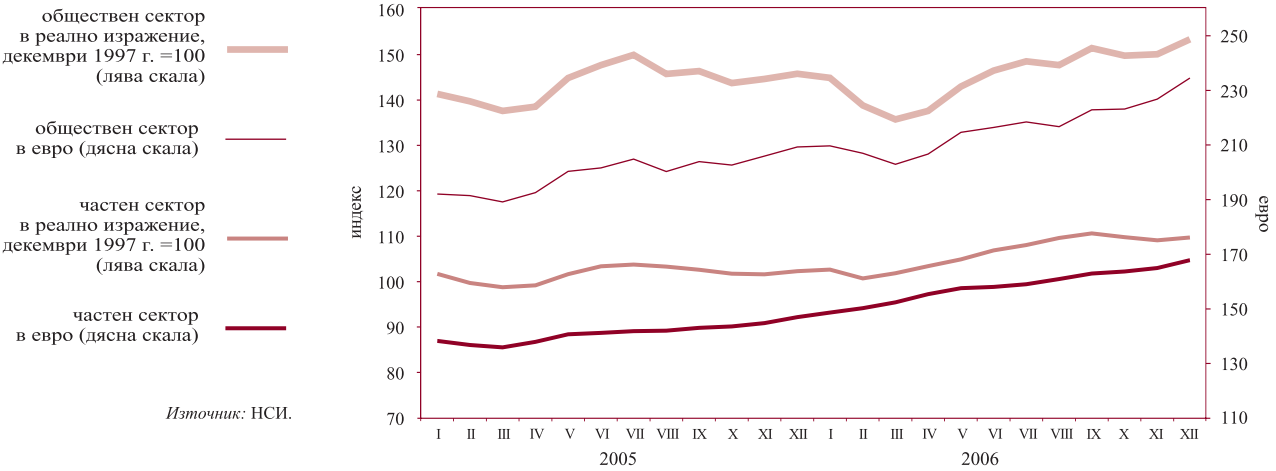

Източник: НСИ.

4.3. Изменение на потребителските цени по месеци спрямо предходния месец

Източник: НСИ.

4.4. Изменение на потребителските цени по месеци спрямо съответния месец на предходната година

Източник: НСИ.

Таблици

1 Финансов сектор

1.1. Баланс на управление „Емисионно“ на БНБ ... 22
1.2. Баланс на управление „Банково“ на БНБ ... 23
1.3. Паричен отчет и аналитични отчетности ... 24
1.3.1. Кратък паричен отчет ... 24
1.3.2. Подробен паричен отчет ... 26
1.3.3. Аналитична отчетност на БНБ ... 32
1.3.4. Аналитична отчетност на търговските банки ... 37
1.3.5. Парична база и механизъм на паричното предлагане ... 44
1.3.6. Чуждестранни активи и пасиви на БНБ ... 45
1.3.7. Вземания по кредити от нефинансови предприятия, домакинства и НТООД ... 48
1.3.8. Допълнителни показатели към аналитичната отчетност на БНБ ... 51
1.3.9. Допълнителни показатели към аналитичната отчетност на търговските банки ... 53
1.4. Секторни отчетности на паричните финансови институции ... 55
1.4.1. Секторна месечна отчетност на БНБ към януари 2007 г. ... 55
1.4.2. Секторна месечна отчетност на търговските банки към януари 2007 г. ... 58
1.5. Секторна месечна отчетност на търговските банки в несъстоятелност към януари 2007 г ... 61
1.5.A. Парични агрегати ... 62
1.5.A.1. Парични агрегати по дефиниция на Европейската централна банка ... 62
1.5.A.2. Източници на паричните агрегати по дефиниция на Европейската централна банка ... 63
1.6. Баланси и отчети за приходите и разходите на банковата система ... 64
1.6.1. Баланс на банковата система към декември 2006 г. ... 64
1.6.2. Отчет за приходите и разходите на банковата система към декември 2006 г. ... 66
1.7. Групи банки ... 68
1.8. Капиталова адекватност на търговските банки към 31 декември 2006 г. (по Наредба № 8) ... 68
1.9. Състояние на кредитния портфейл на търговските банки (по Наредба № 9) ... 68
1.10. Съотношения на високоликвидни активи ... 68
1.11. Баланси и отчети за приходите и разходите на банките по групи ... 69
1.11.1. Баланс на банките от първа група към декември 2006 г. ... 69
1.11.2. Отчет за приходите и разходите на банките от първа група към декември 2006 г. ... 71
1.11.3. Баланс на банките от втора група към декември 2006 г. ... 73
1.11.4. Отчет за приходите и разходите на банките от втора група към декември 2006 г. ... 75
1.11.5. Баланс на банките от трета група към декември 2006 г. ... 77
1.11.6. Отчет за приходите и разходите на банките от трета група към декември 2006 г. ... 79
1.12. Паричен пазар ... 81
1.13. Банков валутен пазар ... 81
1.14. Купена и продадена налична валута (подразделения на еврото) от касовите служби на БНБ ... 82
1.15. Основен лихвен процент ... 82
1.16. Лихвени проценти по видове инструменти ... 83
1.17. Лихвени проценти по нов бизнес по краткосрочни кредити и овърдрафт на сектори *Нефинансови предприятия* и *Домакинства* ... 84
1.18. Лихвени проценти по нов бизнес по дългосрочни кредити на сектори *Нефинансови предприятия* и *Домакинства* ... 85

1.19. Лихвени проценти по нов бизнес по депозити и репо-сделки в левове на сектори *Нефинансови предприятия* и *Домакинства* ... 86
1.20. Лихвени проценти по нов бизнес по депозити и репо-сделки в евро на сектори *Нефинансови предприятия* и *Домакинства* ... 87
1.21. Лихвени проценти по нов бизнес по депозити и репо-сделки в щатски долари на сектори *Нефинансови предприятия* и *Домакинства* ... 88
1.22. Лихвен диференциал между основния лихвен процент и месечния ЛИБОР за еврото ... 89
1.23. Котировки на българските еврооблигации и глобални облигации ... 89

2 Външен сектор

2.1. Платежен баланс ... 90
2.2. Износ и внос ... 93
2.2.2. Износ. Начин на използване, 2006 г. ... 93
2.2.4. Внос. Начин на използване, 2006 г. ... 94
2.2.6. Износ по основни търговски партньори и региони, 2006 г. ... 95
2.2.8. Внос по основни търговски партньори и региони, 2006 г. ... 96
2.3. Брутен външен дълг ... 97
2.3.2. Брутен външен дълг за 2006 г. ... 97
2.4. Получени нови кредити и депозити ... 98
2.4.2. Получени нови кредити и депозити през 2006 г. ... 98
2.5. Обслужване на брутния външен дълг ... 99
2.5.2. Обслужване на брутния външен дълг, 2006 г. ... 99
2.6. Дългови индикатори ... 103
2.7. Международна инвестиционна позиция на България ... 104
2.8. Рамка на международните резерви и ликвидност в чуждестранна валута ... 105
2.8.1. Част I. Официални резервни активи и други активи в чуждестранна валута (приблизителна пазарна стойност) ... 105
2.8.2. Част II. Безусловно изтичане на активи в чуждестранна валута (номинална стойност) през следващите 12 месеца ... 106
2.8.3. Част III. Условно изтичане на активи в чуждестранна валута (номинална стойност) през следващите 12 месеца ... 108
2.8.4. Част IV. Допълнителни показатели ... 114
2.9. Централни курсове на някои основни валути ... 115
2.10. Валутен курс на лева към щатския долар ... 115

3 Фискален сектор

3.1. Консолидиран държавен бюджет ... 116
3.2. Изпълнение на републиканския бюджет ... 116
3.3. Вътрешен държавен дълг ... 117

4 Реален сектор

4.1. БВП по компоненти на крайното търсене 118
4.2. БВП по икономически сектори 118
4.3. Икономическа активност 119
4.3.1. Наети по трудово правоотношение 119
4.3.2. Безработица 119
4.4. Средна месечна работна заплата на наетите по трудово правоотношение 120
4.5. Изменение на потребителските цени по компоненти 120

1 Финансов сектор

1.1. БАЛАНС НА УПРАВЛЕНИЕ „ЕМИСИОННО“ НА БНБ

(хил. лв.)

	31.I.2006	28.II.2006	31.III.2006	28.IV.2006	31.V.2006	30.VI.2006	31.VII.2006	31.VIII.2006	29.IX.2006	31.X.2006	30.XI.2006	31.XII.2006
АКТИВИ	**13 469 985**	**13 415 618**	**13 722 985**	**14 344 268**	**15 242 532**	**15 401 997**	**16 277 720**	**15 913 922**	**16 520 265**	**16 923 487**	**17 556 266**	**17 458 569**
1. Парични средства и предоствени депозити в чуждестранна валута	2 825 769	3 374 477	3 695 702	3 476 662	4 676 753	4 377 754	5 276 444	4 408 810	5 032 321	4 947 631	4 986 832	4 232 619
2. Монетарно злато и други инструменти в злато	1 178 170	1 171 826	1 206 434	1 272 016	1 270 891	1 181 478	1 249 493	1 210 617	1 188 146	1 184 644	1 210 296	1 207 600
3. Инвестиции в ценни книжа	9 466 046	8 869 315	8 820 849	9 595 590	9 294 888	9 842 765	9 751 783	10 294 495	10 299 798	10 791 212	11 359 138	12 018 350
ПАСИВИ	**13 469 985**	**13 415 618**	**13 722 985**	**14 344 268**	**15 242 532**	**15 401 997**	**16 277 720**	**15 913 922**	**16 520 265**	**16 923 487**	**17 556 266**	**17 458 569**
1. Банкноти и монети в обращение	5 502 892	5 509 362	5 529 113	5 674 522	5 780 296	5 977 068	6 200 199	6 317 672	6 422 655	6 404 768	6 328 129	6 888 576
2. Задължения към банки	2 641 317	2 859 282	2 817 556	3 002 265	3 471 202	3 361 823	3 543 537	2 734 088	3 121 697	2 991 162	3 492 572	3 593 538
3. Задължения към правителството и бюджетни организации	3 361 773	3 126 333	3 408 160	3 794 738	4 107 522	4 245 636	4 619 682	4 960 915	5 067 117	5 600 557	5 766 014	4 981 747
4. Задължения към други депозанти	119 815	81 603	129 612	121 624	117 413	122 475	126 324	127 471	133 921	132 469	121 652	123 801
5. Депозит на управление „Банково“	1 844 188	1 839 038	1 838 544	1 751 119	1 766 099	1 694 995	1 787 978	1 773 776	1 774 875	1 794 531	1 847 899	1 870 907

(хил. лв.)

	31.I.2007
АКТИВИ	**16 776 140**
1. Парични средства и предоствени депозити в чуждестранна валута	3 594 395
2. Монетарно злато и други инструменти в злато	1 248 735
3. Инвестиции в ценни книжа	11 933 010
ПАСИВИ	**16 776 140**
1. Банкноти и монети в обращение	6 443 828
2. Задължения към банки	3 219 040
3. Задължения към правителството и бюджетни организации	5 028 094
4. Задължения към други депозанти	156 972
5. Депозит на управление „Банково“	1 928 206

Източник: БНБ.

1.2. БАЛАНС НА УПРАВЛЕНИЕ „БАНКОВО“ НА БНБ

(хил. лв.)

	31.I.2006	28.II.2006	31.III.2006	28.IV.2006	31.V.2006	30.VI.2006	31.VII.2006	31.VIII.2006	29.IX.2006	31.X.2006	30.XI.2006	31.XII.2006
АКТИВИ	**4 553 393**	**4 255 213**	**4 192 051**	**4 059 639**	**4 038 133**	**3 941 456**	**4 026 040**	**3 986 493**	**3 970 068**	**3 978 457**	**3 981 791**	**3 976 439**
1. Злато и други благородни метали	18 895	18 786	19 328	20 255	20 448	19 083	20 032	19 549	19 026	18 782	19 169	19 017
2. Вземания от правителството на Република България	1 054 647	741 492	699 973	672 510	648 228	619 871	611 732	592 407	566 615	556 477	535 506	506 326
3. Капиталови инвестиции и квота в МВФ	1 515 628	1 534 151	1 512 753	1 492 541	1 478 058	1 480 983	1 479 261	1 474 559	1 483 872	1 483 332	1 455 441	1 455 471
4. Дълготрайни материални и нематериални активи	115 114	114 497	114 655	114 531	115 640	116 471	118 328	118 423	118 524	119 159	119 043	120 029
5. Други активи	4 921	7 249	6 798	8 683	9 660	10 053	8 709	7 779	7 156	6 176	4 733	4 689
6. Депозит в управление „Емисионно“	1 844 188	1 839 038	1 838 544	1 751 119	1 766 099	1 694 995	1 787 978	1 773 776	1 774 875	1 794 531	1 847 899	1 870 907
ПАСИВИ	**4 553 393**	**4 255 213**	**4 192 051**	**4 059 639**	**4 038 133**	**3 941 456**	**4 026 040**	**3 986 493**	**3 970 068**	**3 978 457**	**3 981 791**	**3 976 439**
1. Кредити от МВФ	1 054 647	741 492	699 973	672 510	648 228	619 871	611 732	592 407	566 615	556 477	535 506	506 326
2. Задължения към международни финансови институции	1 416 495	1 435 000	1 413 590	1 393 414	1 378 950	1 381 864	1 380 162	1 375 433	1 384 734	1 384 214	1 356 344	1 356 364
3. Други пасиви	17 822	17 254	17 612	18 602	18 304	17 828	18 305	16 612	15 989	15 570	15 441	16 936
Всичко задължения	**2 488 964**	**2 193 746**	**2 131 175**	**2 084 526**	**2 045 482**	**2 019 563**	**2 010 199**	**1 984 452**	**1 967 338**	**1 956 261**	**1 907 291**	**1 879 626**
4. Основен капитал	20 000	20 000	20 000	20 000	20 000	20 000	20 000	20 000	20 000	20 000	20 000	20 000
5. Резерви	1 700 601	1 675 364	1 650 877	1 860 544	1 855 035	1 760 778	1 824 896	1 784 855	1 758 876	1 749 479	1 773 042	1 765 348
6. Неразпределена печалба	343 828	366 103	389 999	94 569	117 616	141 115	170 945	197 186	223 854	252 717	281 458	311 465
Всичко собствен капитал	**2 064 429**	**2 061 467**	**2 060 876**	**1 975 113**	**1 992 651**	**1 921 893**	**2 015 841**	**2 002 041**	**2 002 730**	**2 022 196**	**2 074 500**	**2 096 813**

(хил. лв.)

	31.I.2007
АКТИВИ	**4 054 062**
1. Злато и други благородни метали	19 762
2. Вземания от правителството на Република България	509 896
3. Капиталови инвестиции и квота в МВФ	1 471 981
4. Дълготрайни материални и нематериални активи	119 532
5. Други активи	4 685
6. Депозит в управление „Емисионно“	1 928 206
ПАСИВИ	**4 054 062**
1. Кредити от МВФ	509 896
2. Задължения към международни финансови институции	1 365 900
3. Други пасиви	14 873
Всичко задължения	**1 890 669**
4. Основен капитал	20 000
5. Резерви	1 797 924
6. Неразпределена печалба	345 469
Всичко собствен капитал	**2 163 393**

Източник: БНБ.

1.3. ПАРИЧЕН ОТЧЕТ И АНАЛИТИЧНИ ОТЧЕТНОСТИ

1.3.1. КРАТЪК ПАРИЧЕН ОТЧЕТ

(хил. лв.)

	I.2006	II.2006	III.2006	IV.2006	V.2006	VI.2006	VII.2006	VIII.2006	IX.2006	X.2006	XI.2006	XII.2006	I.2007
Валутен курс: лв. за 1 щ. д.	1.61399	1.64701	1.61585	1.56005	1.51992	1.53845	1.53194	1.52193	1.54489	1.54051	1.48169	1.48506	1.50983
лв. за 1 евро	1.95583	1.95583	1.95583	1.95583	1.95583	1.95583	1.95583	1.95583	1.95583	1.95583	1.95583	1.95583	1.95583
НЕТНИ ЧУЖДЕСТРАННИ АКТИВИ	**12 156 883**	**12 690 935**	**13 379 972**	**13 547 947**	**14 878 684**	**15 134 521**	**16 125 674**	**17 187 062**	**17 777 501**	**18 522 884**	**18 582 437**	**18 634 391**	**18 089 718**
в левове	-156 267	-156 603	31 026	26 439	39 984	36 100	25 164	259 320	237 266	396 191	402 659	273 627	375 906
в чуждестранна валута	12 313 150	12 847 538	13 348 946	13 521 508	14 838 700	15 098 421	16 100 510	16 927 742	17 540 235	18 126 693	18 179 778	18 360 764	17 713 812
Чуждестранни активи	18 319 505	18 589 242	19 945 618	20 101 312	21 268 980	21 445 383	22 385 571	23 350 218	24 409 307	25 100 318	25 395 710	25 749 786	24 142 021
в левове	120 989	109 645	317 014	335 165	326 865	329 271	325 058	548 316	538 048	863 104	921 820	888 732	917 248
в чуждестранна валута	18 198 516	18 479 597	19 628 604	19 766 147	20 942 115	21 116 112	22 060 513	22 801 902	23 871 259	24 237 214	24 473 890	24 861 054	23 224 773
Минус: чуждестранни пасиви	6 162 622	5 898 307	6 565 646	6 553 365	6 390 296	6 310 862	6 259 897	6 163 156	6 631 806	6 577 434	6 813 273	7 115 395	6 052 303
в левове	277 256	266 248	285 988	308 726	286 881	293 171	299 894	288 996	300 782	466 913	519 161	615 105	541 342
в чуждестранна валута	5 885 366	5 632 059	6 279 658	6 244 639	6 103 415	6 017 691	5 960 003	5 874 160	6 331 024	6 110 521	6 294 112	6 500 290	5 510 961
НЕТНИ ВЪТРЕШНИ АКТИВИ	**18 838 486**	**19 015 633**	**18 857 685**	**18 871 989**	**18 395 926**	**19 064 634**	**18 930 489**	**18 740 036**	**18 870 722**	**18 813 677**	**19 100 384**	**21 024 132**	**21 411 175**
ВЪТРЕШЕН КРЕДИТ	18 914 197	19 165 531	18 922 326	18 968 049	18 622 994	19 241 017	19 195 922	18 935 981	19 203 594	19 148 981	19 416 726	21 091 407	21 558 789
в левове	9 286 548	9 422 952	9 082 457	9 339 393	9 432 268	9 549 629	9 446 289	9 068 293	9 159 751	9 131 453	9 347 935	10 596 443	10 516 977
в чуждестранна валута	9 627 649	9 742 579	9 839 869	9 628 656	9 190 726	9 691 388	9 749 633	9 867 688	10 043 843	10 017 528	10 068 791	10 494 964	11 041 812
ВЗЕМАНИЯ ОТ СЕКТОР ДЪРЖАВНО УПРАВЛЕНИЕ	268 661	232 902	-68 131	-481 253	-796 853	-966 123	-1 482 715	-1 916 736	-2 070 660	-2 579 741	-2 877 469	-2 164 542	-2 180 661
в левове	-587 142	-693 493	-1 064 904	-1 103 866	-1 318 802	-1 584 496	-1 874 073	-2 254 800	-2 511 955	-2 640 192	-2 850 633	-2 135 545	-2 376 942
в чуждестранна валута	855 803	926 395	996 773	622 613	521 949	618 373	391 358	338 064	441 295	60 451	-26 836	-28 997	196 281
ВЗЕМАНИЯ ОТ НЕПРАВИТЕЛСТВЕНИЯ СЕКТОР	18 645 536	18 932 629	18 990 457	19 449 302	19 419 847	20 207 140	20 678 637	20 852 717	21 274 254	21 728 722	22 294 195	23 255 949	23 739 450
в левове	9 873 690	10 116 445	10 147 361	10 443 259	10 751 070	11 134 125	11 320 362	11 323 093	11 671 706	11 771 645	12 198 568	12 731 988	12 893 919
в чуждестранна валута	8 771 846	8 816 184	8 843 096	9 006 043	8 668 777	9 073 015	9 358 275	9 529 624	9 602 548	9 957 077	10 095 627	10 523 961	10 845 531
ДЪЛГОТРАЙНИ АКТИВИ	1 608 100	1 621 141	1 632 625	1 650 277	1 665 026	1 656 247	1 685 377	1 707 370	1 716 431	1 727 065	1 755 658	1 800 998	1 816 137
ДРУГИ ПОЗИЦИИ (НЕТО)	-1 683 811	-1 771 039	-1 697 266	-1 746 337	-1 892 094	-1 832 630	-1 950 810	-1 903 315	-2 049 303	-2 062 369	-2 072 000	-1 868 273	-1 963 751
в левове	-1 342 876	-1 413 643	-1 345 247	-1 362 364	-1 483 663	-1 474 356	-1 544 243	-1 547 614	-1 619 720	-1 642 161	-1 650 973	-1 487 983	-1 571 599
в чуждестранна валута	-340 935	-357 396	-352 019	-383 973	-408 431	-358 274	-406 567	-355 701	-429 583	-420 208	-421 027	-380 290	-392 152
ШИРОКИ ПАРИ М3	**24 633 162**	**25 125 024**	**25 557 912**	**25 770 700**	**26 567 701**	**27 535 437**	**28 182 681**	**28 985 700**	**29 611 379**	**30 166 475**	**30 361 024**	**32 061 383**	**31 779 804**
ПАРИ М1	11 839 743	12 057 591	12 371 098	12 430 195	13 085 248	13 443 725	14 182 317	14 504 671	14 750 606	15 022 011	15 193 204	16 078 439	15 954 504
Пари извън банките	5 091 713	5 079 650	5 112 648	5 189 585	5 283 796	5 502 909	5 686 583	5 829 025	5 916 654	5 880 743	5 825 177	6 230 673	5 900 582
Овърнайт депозити	6 748 030	6 977 941	7 258 450	7 240 610	7 801 452	7 940 816	8 495 734	8 675 646	8 833 952	9 141 268	9 368 027	9 847 766	10 053 922
в левове	4 621 822	4 843 684	4 904 539	4 919 296	5 144 551	5 350 018	5 718 441	5 866 885	5 959 886	6 259 297	6 377 338	6 808 258	6 978 080
в чуждестранна валута	2 126 208	2 134 257	2 353 911	2 321 314	2 656 901	2 590 798	2 777 293	2 808 761	2 874 066	2 881 971	2 990 689	3 039 508	3 075 842
ПАРИ М2 (М1 + КВАЗИПАРИ)	24 615 958	25 107 369	25 537 847	25 757 411	26 560 738	27 516 568	28 160 951	28 962 703	29 579 528	30 129 559	30 314 585	32 020 611	31 744 656
КВАЗИПАРИ	12 776 215	13 049 778	13 166 749	13 327 216	13 475 490	14 072 843	13 978 634	14 458 032	14 828 922	15 107 548	15 121 381	15 942 172	15 790 152
Депозити с договорен матуритет до 2 години	10 481 478	10 742 383	10 827 641	10 988 160	11 087 947	11 652 684	11 510 290	11 957 110	12 273 005	12 496 096	12 466 002	13 137 175	13 007 390
в левове	4 997 916	5 180 753	5 048 573	5 150 199	5 236 255	5 347 632	5 312 453	5 575 000	5 594 488	5 738 991	5 785 159	5 942 067	5 669 729
в чуждестранна валута	5 483 562	5 561 630	5 779 068	5 837 961	5 851 692	6 305 052	6 197 837	6 382 110	6 678 517	6 757 105	6 680 843	7 195 108	7 337 661
Депозити, договорени за ползване след предизвестие до 3 месеца	2 294 737	2 307 395	2 339 108	2 339 056	2 387 543	2 420 159	2 468 344	2 500 922	2 555 917	2 611 452	2 655 379	2 804 997	2 782 762
в левове	1 153 644	1 158 731	1 165 972	1 176 209	1 183 502	1 209 606	1 228 861	1 250 212	1 286 380	1 286 096	1 283 226	1 356 041	1 362 811
в чуждестранна валута	1 141 093	1 148 664	1 173 136	1 162 847	1 204 041	1 210 553	1 239 483	1 250 710	1 269 537	1 325 356	1 372 153	1 448 956	1 419 951

(продължава)

1.3.1. КРАТЪК ПАРИЧЕН ОТЧЕТ
(продължение)

(хил. лв.)

	I.2006	II.2006	III.2006	IV.2006	V.2006	VI.2006	VII.2006	VIII.2006	IX.2006	X.2006	XI.2006	XII.2006	I.2007
ПАРИ М3 (М2+ИЗДАДЕНИ ДЪЛГОВИ ЦЕННИ КНИЖА ДО 2 ГОДИНИ+РЕПО-СДЕЛКИ)	24 633 162	25 125 024	25 557 912	25 770 700	26 567 701	27 535 437	28 182 681	28 985 700	29 611 379	30 166 475	30 361 024	32 061 383	31 779 804
Репо-сделки	17 204	17 655	20 065	13 289	6 963	18 869	21 730	22 997	31 851	36 916	46 439	40 772	35 148
в левове	17 204	17 655	20 065	13 289	6 963	18 610	21 471	22 738	31 851	36 916	46 439	40 772	35 148
в чуждестранна валута	-	-	-	-	-	259	259	259	-	-	-	-	-
Издадени дългови ценни книжа до 2 години	-	-	-	-	-	-	-	-	-	-	-	-	-
в левове	-	-	-	-	-	-	-	-	-	-	-	-	-
в чуждестранна валута	-	-	-	-	-	-	-	-	-	-	-	-	-
ДЪЛГОСРОЧНИ ПАСИВИ НА ПАРИЧНО-ФИНАНСОВИТЕ ИНСТИТУЦИИ	**6 362 207**	**6 581 544**	**6 679 745**	**6 649 236**	**6 706 909**	**6 663 718**	**6 873 482**	**6 941 398**	**7 036 844**	**7 170 086**	**7 321 797**	**7 597 140**	**7 721 089**
Депозити с договорен матуритет над 2 години	601 991	667 073	694 541	712 230	777 405	802 682	831 373	852 069	880 604	894 629	919 134	967 139	972 318
в левове	257 140	259 934	261 821	272 380	283 889	282 390	297 064	303 253	305 800	306 593	309 290	341 902	330 549
в чуждестранна валута	344 851	407 139	432 720	439 850	493 516	520 292	534 309	548 816	574 804	588 036	609 844	625 237	641 769
Депозити, договорени за ползване след предизвестие над 3 месеца	35	35	35	35	35	39	39	40	42	42	42	59	59
в левове	10	10	11	11	11	13	13	14	16	15	15	16	16
в чуждестранна валута	25	25	24	24	24	26	26	26	26	27	27	43	43
Издадени дългови ценни книжа над 2 години	212 351	212 813	212 316	203 160	184 906	172 050	176 569	171 139	170 895	149 425	156 233	159 324	160 487
в левове	41 083	41 221	41 020	32 279	31 769	31 398	34 253	34 600	34 598	34 648	41 709	43 527	45 715
в чуждестранна валута	171 268	171 592	171 296	170 881	153 137	140 652	142 316	136 539	136 297	114 777	114 524	115 797	114 772
Капитал и резерви	5 547 830	5 701 623	5 772 853	5 733 811	5 744 563	5 688 947	5 865 501	5 918 150	5 985 303	6 125 990	6 246 388	6 470 618	6 588 225

Източник: БНБ и търговските банки.

1.3.2. ПОДРОБЕН ПАРИЧЕН ОТЧЕТ

(хил. лв.)

	I.2006	II.2006	III.2006	IV.2006	V.2006	VI.2006	VII.2006	VIII.2006	IX.2006	X.2006	XI.2006	XII.2006	I.2007
Валутен курс: лв. за 1 щ. д.	1.61399	1.64701	1.61585	1.56005	1.51992	1.53845	1.53194	1.52193	1.54489	1.54051	1.48169	1.48506	1.50983
лв. за 1 евро	1.95583	1.95583	1.95583	1.95583	1.95583	1.95583	1.95583	1.95583	1.95583	1.95583	1.95583	1.95583	1.95583
НЕТНИ ЧУЖДЕСТРАННИ АКТИВИ	**12 156 883**	**12 690 935**	**13 379 972**	**13 547 947**	**14 878 684**	**15 134 521**	**16 125 674**	**17 187 062**	**17 777 501**	**18 522 884**	**18 582 437**	**18 634 391**	**18 089 718**
Чуждестранни активи	18 319 505	18 589 242	19 945 618	20 101 312	21 268 980	21 445 383	22 385 571	23 350 218	24 409 307	25 100 318	25 395 710	25 749 786	24 142 021
Каса в чуждестранна валута	239 956	265 839	244 201	258 481	279 234	313 827	351 281	310 386	303 476	276 022	278 457	337 737	297 038
в т.ч. евро	146 187	148 467	147 218	169 641	177 145	194 752	224 468	191 746	190 942	174 545	176 352	228 796	183 094
Депозити	5 916 665	6 789 201	8 085 769	7 363 811	8 815 842	8 527 674	9 481 374	9 992 467	11 121 878	11 151 560	10 754 375	10 434 946	8 861 114
в левове	29 831	19 331	276 831	293 151	284 546	288 031	283 513	504 991	496 329	659 531	662 680	631 818	659 544
в чуждестранна валута	5 886 834	6 769 870	7 808 938	7 070 660	8 531 296	8 239 643	9 197 861	9 487 476	10 625 549	10 492 029	10 091 695	9 803 128	8 201 570
в т.ч. евро	4 448 144	5 213 641	6 248 612	5 559 953	6 907 183	6 601 622	7 646 167	7 644 760	8 702 984	8 255 948	8 046 238	7 707 437	6 523 908
Репо-сделки	2 978	-	23 568	51 369	70 895	51 881	4 729	4 729	-	-	-	-	-
в левове	-	-	-	-	-	-	-	-	-	-	-	-	-
в чуждестранна валута	2 978	-	23 568	51 369	70 895	51 881	4 729	4 729	-	-	-	-	-
в т.ч. евро	2 978	-	23 568	51 369	70 895	51 881	4 729	4 729	-	-	-	-	-
Кредити	226 328	195 278	188 126	194 454	228 672	255 649	270 942	267 744	272 250	274 325	280 680	258 050	251 075
в левове	57 303	56 004	5 963	7 919	8 291	7 296	7 529	9 286	7 707	5 546	8 198	4 540	5 199
в чуждестранна валута	169 025	139 274	182 163	186 535	220 381	248 353	263 413	258 458	264 543	268 779	272 482	253 510	245 876
в т.ч. евро	90 010	98 858	139 824	147 316	181 514	213 341	232 425	225 926	231 421	240 298	249 167	230 378	222 922
Ценни книжа, различни от акции	10 490 728	9 944 798	9 964 592	10 779 438	10 420 541	10 920 566	10 813 933	11 358 577	11 310 933	11 980 069	12 633 027	13 247 938	13 217 568
в левове	33 855	34 310	34 220	34 095	34 028	33 944	34 016	34 039	34 012	198 027	250 942	252 374	252 505
в чуждестранна валута	10 456 873	9 910 488	9 930 372	10 745 343	10 386 513	10 886 622	10 779 917	11 324 538	11 276 921	11 782 042	12 382 085	12 995 564	12 965 063
в т.ч. евро	9 859 548	9 297 772	9 302 441	10 140 682	9 812 962	10 301 765	10 196 199	10 739 175	10 687 517	11 180 891	11 777 805	12 333 513	12 303 747
Акции и други форми на собственост	30 089	30 090	30 177	30 360	30 541	34 569	34 779	34 807	36 160	36 401	36 646	36 858	43 946
в левове	-	-	-	-	-	-	-	-	-	-	-	-	-
в чуждестранна валута	30 089	30 090	30 177	30 360	30 541	34 569	34 779	34 807	36 160	36 401	36 646	36 858	43 946
в т.ч. евро	6 363	6 363	6 451	6 634	6 816	10 844	10 933	10 961	11 724	11 926	11 931	11 959	18 945
Монетарно злато и притежавани СПТ*	1 271 394	1 252 467	1 285 820	1 357 165	1 347 192	1 257 947	1 334 973	1 287 577	1 265 609	1 268 926	1 285 873	1 283 187	1 332 461
Вземания по лихви	141 367	111 569	123 365	66 234	76 063	83 270	93 560	93 931	99 001	113 015	126 652	151 070	138 819
в левове	-	-	-	-	-	-	-	-	-	-	-	-	-
в чуждестранна валута	141 367	111 569	123 365	66 234	76 063	83 270	93 560	93 931	99 001	113 015	126 652	151 070	138 819
в т.ч. евро	141 119	111 362	123 045	65 802	75 737	82 832	93 034	93 471	98 436	112 339	126 569	150 841	138 530
Минус: чуждестранни пасиви	6 162 622	5 898 307	6 565 646	6 553 365	6 390 296	6 310 862	6 259 897	6 163 156	6 631 806	6 577 434	6 813 273	7 115 395	6 052 303
Депозити	4 887 252	4 936 060	5 445 849	5 635 772	5 473 737	5 224 975	5 392 073	5 315 027	5 653 567	5 765 453	5 977 441	6 123 908	5 242 665
в левове	276 146	265 138	284 878	307 621	285 781	292 071	298 794	287 883	299 669	465 800	473 361	569 811	496 049
в чуждестранна валута	4 611 106	4 670 922	5 160 971	5 328 151	5 187 956	4 932 904	5 093 279	5 027 144	5 353 898	5 299 653	5 504 080	5 554 097	4 746 616
в т.ч. евро	4 287 308	4 389 282	4 878 250	5 027 467	4 931 191	4 629 437	4 813 234	4 780 395	5 091 183	4 899 433	5 117 800	5 120 656	4 521 772
Репо-сделки	12 322	12 322	187 013	12 322	12 322	210 037	-	-	155 881	-	-	185 433	-
в левове	-	-	-	-	-	-	-	-	-	-	-	-	-
в чуждестранна валута	12 322	12 322	187 013	12 322	12 322	210 037	-	-	155 881	-	-	185 433	-
в т.ч. евро	12 322	12 322	187 013	12 322	12 322	210 037	-	-	155 881	-	-	185 433	-
Кредити**	1 054 647	741 492	699 973	672 510	648 228	619 871	611 732	592 407	566 615	556 477	535 506	506 326	509 896
Издадени дългови ценни книжа	208 401	208 433	232 811	232 761	256 009	255 979	256 092	255 722	255 743	255 504	300 326	299 728	299 742
в левове	1 110	1 110	1 110	1 105	1 100	1 100	1 100	1 113	1 113	1 113	45 800	45 294	45 293
в чуждестранна валута	207 291	207 323	231 701	231 656	254 909	254 879	254 992	254 609	254 630	254 391	254 526	254 434	254 449

(продължава)

1.3.2. ПОДРОБЕН ПАРИЧЕН ОТЧЕТ
(продължение)

(хил. лв.)

	I.2006	II.2006	III.2006	IV.2006	V.2006	VI.2006	VII.2006	VIII.2006	IX.2006	X.2006	XI.2006	XII.2006	I.2007
в т.ч. евро	206 551	206 568	230 960	230 941	254 212	254 174	254 290	254 378	254 400	254 391	254 526	254 434	254 449
Задължения по лихви	-	-	-	-	-	-	-	-	-	-	-	-	-
в левове	-	-	-	-	-	-	-	-	-	-	-	-	-
в чуждестранна валута	-	-	-	-	-	-	-	-	-	-	-	-	-
в т.ч. евро	-	-	-	-	-	-	-	-	-	-	-	-	-
НЕТНИ ВЪТРЕШНИ АКТИВИ	**18 838 486**	**19 015 633**	**18 857 685**	**18 871 989**	**18 395 926**	**19 064 634**	**18 930 489**	**18 740 036**	**18 870 722**	**18 813 677**	**19 100 384**	**21 024 132**	**21 411 175**
ВЪТРЕШЕН КРЕДИТ	18 914 197	19 165 531	18 922 326	18 968 049	18 622 994	19 241 017	19 195 922	18 935 981	19 203 594	19 148 981	19 416 726	21 091 407	21 558 789
ВЗЕМАНИЯ ОТ СЕКТОР ДЪРЖАВНО УПРАВЛЕНИЕ	268 661	232 902	-68 131	-481 253	-796 853	-966 123	-1 482 715	-1 916 736	-2 070 660	-2 579 741	-2 877 469	-2 164 542	-2 180 661
Централно държавно управление (нето)	210 545	152 579	-148 466	-561 014	-876 160	-1 045 543	-1 561 741	-2 002 931	-2 160 592	-2 685 755	-2 990 741	-2 284 929	-2 299 938
Вземания	3 676 168	3 380 972	3 373 229	3 381 901	3 404 896	3 413 994	3 368 159	3 335 597	3 353 760	3 350 451	3 328 158	3 293 042	3 286 177
ДЦК	2 621 521	2 639 411	2 673 209	2 709 213	2 756 459	2 793 999	2 755 893	2 742 825	2 787 132	2 793 964	2 741 071	2 772 829	2 762 302
в левове	1 398 943	1 438 754	1 474 654	1 521 306	1 555 271	1 574 049	1 535 210	1 543 462	1 571 115	1 540 540	1 537 349	1 543 225	1 508 460
в чуждестранна валута	1 222 578	1 200 657	1 198 555	1 187 907	1 201 188	1 219 950	1 220 683	1 199 363	1 216 017	1 253 424	1 203 722	1 229 604	1 253 842
в т.ч. евро	756 861	764 893	786 604	776 586	780 478	783 965	783 302	768 478	773 747	793 057	807 501	834 231	839 443
Репо-сделки	-	-	-	-	-	-	-	-	-	-	-	-	-
в левове	-	-	-	-	-	-	-	-	-	-	-	-	-
в чуждестранна валута	-	-	-	-	-	-	-	-	-	-	-	-	-
в т.ч. евро	-	-	-	-	-	-	-	-	-	-	-	-	-
Кредити	1 054 647	741 561	700 020	672 688	648 437	619 995	612 266	592 772	566 628	556 487	587 087	520 213	523 875
в левове	-	68	45	177	208	123	532	364	12	10	51 580	13 886	13 979
в чуждестранна валута	1 054 647	741 493	699 975	672 511	648 229	619 872	611 734	592 408	566 616	556 477	535 507	506 327	509 896
в т.ч. евро	-	-	1	-	1	-	2	1	1	-	1	1	-
Минус: задължения	3 465 623	3 228 393	3 521 695	3 942 915	4 281 056	4 459 537	4 929 900	5 338 528	5 514 352	6 036 206	6 318 899	5 577 971	5 586 115
Депозити	3 465 623	3 228 393	3 521 695	3 942 915	4 281 056	4 459 537	4 929 900	5 338 528	5 514 352	6 036 206	6 318 899	5 577 971	5 586 115
в левове	2 026 929	2 173 498	2 580 418	2 665 755	2 914 258	3 198 816	3 450 003	3 845 411	4 135 114	4 238 873	4 505 320	3 762 488	3 968 499
в чуждестранна валута	1 438 694	1 054 895	941 277	1 277 160	1 366 798	1 260 721	1 479 897	1 493 117	1 379 238	1 797 333	1 813 579	1 815 483	1 617 616
в т.ч. евро	1 312 119	935 984	822 248	1 147 799	1 245 701	1 136 738	1 427 185	1 444 175	1 332 239	1 704 241	1 739 414	1 680 418	1 553 816
Репо-сделки	-	-	-	-	-	-	-	-	-	-	-	-	-
в левове	-	-	-	-	-	-	-	-	-	-	-	-	-
в чуждестранна валута	-	-	-	-	-	-	-	-	-	-	-	-	-
в т.ч. евро	-	-	-	-	-	-	-	-	-	-	-	-	-
Местно държавно управление и СОФ	58 116	80 323	80 335	79 761	79 307	79 420	79 026	86 195	89 932	106 014	113 272	120 387	119 277
Ценни книжа, различни от акции	22 654	22 922	23 527	23 628	23 390	23 346	22 967	23 383	23 367	34 032	33 680	33 604	33 704
в левове	7 046	7 329	7 533	7 666	7 457	7 458	7 491	7 494	7 494	8 040	8 034	7 958	7 953
в чуждестранна валута	15 608	15 593	15 994	15 962	15 933	15 888	15 476	15 889	15 873	25 992	25 646	25 646	25 751
в т.ч. евро	15 608	15 593	15 994	15 962	15 933	15 888	15 476	15 889	15 873	25 992	25 646	25 646	25 751
Репо-сделки	-	-	-	-	-	-	-	-	-	-	-	-	-
в левове	-	-	-	-	-	-	-	-	-	-	-	-	-
в чуждестранна валута	-	-	-	-	-	-	-	-	-	-	-	-	-
в т.ч. евро	-	-	-	-	-	-	-	-	-	-	-	-	-
Кредити	35 462	57 401	56 808	56 133	55 917	56 074	56 059	62 812	66 565	71 982	79 592	86 783	85 573
в левове	33 798	33 854	33 282	32 740	32 520	32 690	32 697	39 291	44 538	50 091	57 724	61 874	61 165
в чуждестранна валута	1 664	23 547	23 526	23 393	23 397	23 384	23 362	23 521	22 027	21 891	21 868	24 909	24 408
в т.ч. евро	1 664	23 547	23 526	23 393	23 397	23 384	23 362	23 521	22 027	21 891	21 868	24 909	24 408

(продължава)

1.3.2. ПОДРОБЕН ПАРИЧЕН ОТЧЕТ
(продължение)

(хил. лв.)

	I.2006	II.2006	III.2006	IV.2006	V.2006	VI.2006	VII.2006	VIII.2006	IX.2006	X.2006	XI.2006	XII.2006	I.2007
ВЗЕМАНИЯ ОТ НЕПРАВИТЕЛСТВЕНИЯ СЕКТОР	18 645 536	18 932 629	18 990 457	19 449 302	19 419 847	20 207 140	20 678 637	20 852 717	21 274 254	21 728 722	22 294 195	23 255 949	23 739 450
Нефинансови предприятия	11 367 149	11 470 637	11 515 565	11 744 880	11 467 140	11 949 780	12 270 515	12 432 721	12 607 070	12 949 973	13 144 522	13 712 457	14 074 925
Репо-сделки	9 507	9 436	5 824	5 833	5 842	10 398	10 345	10 219	10 306	5 858	5 869	6 385	6 398
в левове	7 551	7 480	3 868	3 877	3 886	3 846	3 793	3 804	3 891	3 902	3 913	4 429	4 442
в чуждестранна валута	1 956	1 956	1 956	1 956	1 956	6 552	6 552	6 415	6 415	1 956	1 956	1 956	1 956
в т.ч. евро	1 956	1 956	1 956	1 956	1 956	6 552	6 552	6 415	6 415	1 956	1 956	1 956	1 956
Кредити	11 013 668	11 125 782	11 168 622	11 391 302	11 098 594	11 567 162	11 897 652	12 043 578	12 213 390	12 545 886	12 718 619	13 248 415	13 595 915
в левове	3 668 489	3 781 411	3 899 553	3 998 954	4 072 979	4 224 785	4 317 323	4 364 794	4 521 545	4 555 906	4 688 879	4 978 417	5 063 803
в чуждестранна валута	7 345 179	7 344 371	7 269 069	7 392 348	7 025 615	7 342 377	7 580 329	7 678 784	7 691 845	7 989 980	8 029 740	8 269 998	8 532 112
в т.ч. евро	6 672 976	6 702 225	6 699 249	6 875 458	6 588 770	6 908 250	7 154 026	7 243 833	7 282 596	7 557 848	7 628 987	7 896 934	8 088 628
Ценни книжа, различни от акции	208 297	199 968	205 808	210 609	225 120	225 899	212 874	232 691	225 597	238 920	241 522	303 363	310 330
в левове	20 875	19 513	20 864	18 559	23 568	24 522	24 560	24 137	21 359	21 042	20 112	39 073	39 872
в чуждестранна валута	187 422	180 455	184 944	192 050	201 552	201 377	188 314	208 554	204 238	217 878	221 410	264 290	270 458
в т.ч. евро	185 808	178 808	183 328	190 490	200 032	199 839	186 782	207 032	202 693	216 337	219 928	262 805	268 948
Акции и други форми на собственост	135 677	135 451	135 311	137 136	137 584	146 321	149 644	146 233	157 777	159 309	178 512	154 294	162 282
в левове	135 677	135 451	135 311	137 136	137 584	146 321	149 644	146 233	157 777	159 309	178 512	154 294	162 282
в чуждестранна валута	-	-	-	-	-	-	-	-	-	-	-	-	-
в т.ч. евро	-	-	-	-	-	-	-	-	-	-	-	-	-
Финансови предприятия	283 121	303 058	358 839	368 370	363 663	373 380	397 115	414 485	416 181	424 335	462 749	498 931	446 789
Репо-сделки	43 857	48 305	57 816	53 496	49 313	56 160	56 132	49 708	42 285	43 920	52 059	44 155	30 962
в левове	22 537	27 753	24 961	28 766	25 875	32 276	32 423	29 198	20 168	33 657	40 539	33 208	24 072
в чуждестранна валута	21 320	20 552	32 855	24 730	23 438	23 884	23 709	20 510	22 117	10 263	11 520	10 947	6 890
в т.ч. евро	18 837	16 896	29 268	21 267	21 811	22 184	22 017	18 828	20 410	8 560	11 135	9 888	5 813
Кредити	142 482	150 290	189 508	189 626	187 333	178 866	205 618	227 869	228 937	233 780	225 440	262 790	222 240
в левове	33 533	41 588	52 665	52 380	51 113	43 914	39 833	57 439	59 980	69 176	68 371	73 567	35 888
в чуждестранна валута	108 949	108 702	136 843	137 246	136 220	134 952	165 785	170 430	168 957	164 604	157 069	189 223	186 352
в т.ч. евро	108 949	108 702	136 843	137 245	134 497	134 952	165 784	170 115	168 637	164 204	156 690	188 948	186 073
Ценни книжа, различни от акции	61 329	69 383	66 991	68 793	70 127	78 420	74 581	74 594	81 439	79 969	117 813	113 149	112 264
в левове	42 235	42 127	42 374	42 255	41 751	41 602	41 631	40 930	41 371	41 303	45 855	45 878	45 347
в чуждестранна валута	19 094	27 256	24 617	26 538	28 376	36 818	32 950	33 664	40 068	38 666	71 958	67 271	66 917
в т.ч. евро	19 094	27 256	24 617	26 538	28 376	36 818	32 950	33 664	40 068	38 666	71 958	67 271	66 917
Акции и други форми на собственост	35 453	35 080	44 524	56 455	56 890	59 934	60 784	62 314	63 520	66 666	67 437	78 837	81 323
в левове	35 453	35 080	44 524	56 455	56 890	59 934	60 784	62 314	63 520	66 666	67 437	78 837	81 323
в чуждестранна валута	-	-	-	-	-	-	-	-	-	-	-	-	-
в т.ч. евро	-	-	-	-	-	-	-	-	-	-	-	-	-
Домакинства и НТООД	6 995 266	7 158 934	7 116 053	7 336 052	7 589 044	7 883 980	8 011 007	8 005 511	8 251 003	8 354 414	8 686 924	9 044 561	9 217 736
Репо-сделки	-	-	-	-	-	-	-	-	-	-	-	-	8
в левове	-	-	-	-	-	-	-	-	-	-	-	-	8
в чуждестранна валута	-	-	-	-	-	-	-	-	-	-	-	-	-
в т.ч. евро	-	-	-	-	-	-	-	-	-	-	-	-	-
Кредити	6 995 266	7 158 934	7 116 053	7 336 052	7 589 044	7 883 980	8 011 007	8 005 511	8 251 003	8 354 414	8 686 924	9 044 561	9 217 728
в левове	5 907 340	6 026 042	5 923 241	6 104 877	6 337 424	6 556 925	6 650 371	6 594 244	6 782 095	6 820 684	7 084 950	7 324 285	7 436 882
в чуждестранна валута	1 087 926	1 132 892	1 192 812	1 231 175	1 251 620	1 327 055	1 360 636	1 411 267	1 468 908	1 533 730	1 601 974	1 720 276	1 780 846
в т.ч. евро	1 056 250	1 098 941	1 155 933	1 192 785	1 208 465	1 278 647	1 309 828	1 357 442	1 412 517	1 475 124	1 541 578	1 656 636	1 714 955
ДЪЛГОТРАЙНИ АКТИВИ	1 608 100	1 621 141	1 632 625	1 650 277	1 665 026	1 656 247	1 685 377	1 707 370	1 716 431	1 727 065	1 755 658	1 800 998	1 816 137
ДРУГИ ПОЗИЦИИ (нето)	-1 683 811	-1 771 039	-1 697 266	-1 746 337	-1 892 094	-1 832 630	-1 950 810	-1 903 315	-2 049 303	-2 062 369	-2 072 000	-1 868 273	-1 963 751

(продължава)

1.3.2. ПОДРОБЕН ПАРИЧЕН ОТЧЕТ
(продължение)

(хил. лв.)

	I.2006	II.2006	III.2006	IV.2006	V.2006	VI.2006	VII.2006	VIII.2006	IX.2006	X.2006	XI.2006	XII.2006	I.2007
Отношения между търговските банки (нето)	33 750	20 675	-3 787	9 272	4 559	5 028	18 586	3 567	673	-47 753	6 926	2 943	12 233
в левове	26 469	9 890	-1 737	1 770	-2 827	-2 228	3 636	-1 623	-6 382	-58 320	-6 226	-5 848	5 516
в чуждестранна валута	7 281	10 785	-2 050	7 502	7 386	7 256	14 950	5 190	7 055	10 567	13 152	8 791	6 717
в т.ч. евро	4 841	8 660	-5 283	10 387	8 545	10 219	14 186	8 276	10 421	13 646	15 392	2 232	7 120
Други активи и пасиви (нето)	-1 712 354	-1 784 154	-1 687 646	-1 737 321	-1 874 226	-1 824 675	-1 948 378	-1 900 197	-2 052 078	-2 001 635	-2 061 903	-1 863 775	-1 966 029
в левове	-1 359 539	-1 411 374	-1 333 077	-1 345 847	-1 458 412	-1 459 143	-1 526 863	-1 539 307	-1 615 443	-1 570 862	-1 627 725	-1 474 693	-1 567 167
в чуждестранна валута	-352 815	-372 780	-354 569	-391 474	-415 814	-365 532	-421 515	-360 890	-436 635	-430 773	-434 178	-389 082	-398 862
в т.ч. евро	-146 358	-212 490	-203 956	-248 385	-281 900	-238 259	-264 059	-215 195	-304 585	-266 382	-271 887	-289 260	-278 854
Отношения между БНБ и търговските банки	-5 207	-7 560	-5 833	-18 288	-22 427	-12 983	-21 018	-6 685	2 102	-12 981	-17 023	-7 441	-9 955
в левове	-9 806	-12 159	-10 433	-18 287	-22 424	-12 985	-21 016	-6 684	2 105	-12 979	-17 022	-7 442	-9 948
в чуждестранна валута	4 599	4 599	4 600	-1	-3	2	-2	-1	-3	-2	-1	1	-7
в т.ч. евро	-	-1	1	-1	-3	2	-2	-1	-2	-2	-1	1	-7
ШИРОКИ ПАРИ М3	**24 633 162**	**25 125 024**	**25 557 912**	**25 770 700**	**26 567 701**	**27 535 437**	**28 182 681**	**28 985 700**	**29 611 379**	**30 166 475**	**30 361 024**	**32 061 383**	**31 779 804**
ПАРИ М1	11 839 743	12 057 591	12 371 098	12 430 195	13 085 248	13 443 725	14 182 317	14 504 671	14 750 606	15 022 011	15 193 204	16 078 439	15 954 504
Пари извън банките	5 091 713	5 079 650	5 112 648	5 189 585	5 283 796	5 502 909	5 686 583	5 829 025	5 916 654	5 880 743	5 825 177	6 230 673	5 900 582
Овърнайт депозити	6 748 030	6 977 941	7 258 450	7 240 610	7 801 452	7 940 816	8 495 734	8 675 646	8 833 952	9 141 268	9 368 027	9 847 766	10 053 922
в левове	4 621 822	4 843 684	4 904 539	4 919 296	5 144 551	5 350 018	5 718 441	5 866 885	5 959 886	6 259 297	6 377 338	6 808 258	6 978 080
Местно държавно управление и СОФ	308 710	327 661	337 134	408 560	446 074	445 698	443 600	458 868	387 745	471 073	546 489	437 332	511 320
Нефинансови предприятия	2 607 284	2 800 647	2 751 755	2 691 011	2 876 999	3 024 670	3 306 888	3 408 710	3 542 320	3 732 194	3 749 712	4 113 926	4 173 819
Финансови предприятия	180 040	138 723	218 836	161 225	188 800	178 621	208 156	196 140	186 354	214 459	223 877	245 845	341 527
Домакинства и НТООД	1 525 788	1 576 653	1 596 814	1 658 500	1 632 678	1 701 029	1 759 797	1 803 167	1 843 467	1 841 571	1 857 260	2 011 155	1 951 414
в чуждестранна валута	2 126 208	2 134 257	2 353 911	2 321 314	2 656 901	2 590 798	2 777 293	2 808 761	2 874 066	2 881 971	2 990 689	3 039 508	3 075 842
Местно държавно управление и СОФ	19 979	21 957	23 582	21 340	21 357	20 078	18 089	15 811	13 671	9 424	27 382	25 004	19 197
Нефинансови предприятия	1 467 012	1 483 798	1 695 989	1 647 464	1 887 775	1 828 706	1 993 713	2 024 363	2 069 908	2 023 830	2 119 518	2 076 795	2 170 414
Финансови предприятия	51 538	39 276	32 899	41 846	116 540	63 166	71 950	48 338	47 551	82 316	77 586	90 443	89 081
Домакинства и НТООД	587 679	589 226	601 441	610 664	631 229	678 848	693 541	720 249	742 936	766 401	766 203	847 266	797 150
в т.ч. евро	1 536 769	1 509 366	1 763 165	1 686 888	1 948 409	2 004 519	2 100 998	2 126 284	2 120 165	2 147 811	2 248 985	2 325 628	2 462 547
Местно държавно управление и СОФ	19 205	20 995	22 700	20 716	20 814	19 550	17 541	15 184	12 968	8 841	26 871	24 499	18 777
Нефинансови предприятия	1 087 151	1 058 811	1 296 874	1 203 195	1 366 869	1 433 122	1 516 771	1 533 991	1 517 079	1 488 746	1 577 104	1 558 550	1 749 847
Финансови предприятия	40 567	33 230	27 457	34 903	109 952	56 026	56 898	41 664	39 119	72 000	60 913	78 787	75 309
Домакинства и НТООД	389 846	396 330	416 134	428 074	450 774	495 821	509 788	535 445	550 999	578 224	584 097	663 792	618 614
ПАРИ М2 (М1 + КВАЗИПАРИ)	24 615 958	25 107 369	25 537 847	25 757 411	26 560 738	27 516 568	28 160 951	28 962 703	29 579 528	30 129 559	30 314 585	32 020 611	31 744 656
КВАЗИПАРИ	12 776 215	13 049 778	13 166 749	13 327 216	13 475 490	14 072 843	13 978 634	14 458 032	14 828 922	15 107 548	15 121 381	15 942 172	15 790 152
Депозити с договорен матуритет до 2 години	10 481 478	10 742 383	10 827 641	10 988 160	11 087 947	11 652 684	11 510 290	11 957 110	12 273 005	12 496 096	12 466 002	13 137 175	13 007 390
в левове	4 997 916	5 180 753	5 048 573	5 150 199	5 236 255	5 347 632	5 312 453	5 575 000	5 594 488	5 738 991	5 785 159	5 942 067	5 669 729
Местно държавно управление и СОФ	749 325	754 510	764 065	719 728	740 738	702 254	714 889	668 127	668 467	668 663	574 290	591 824	602 457
Нефинансови предприятия	1 217 765	1 205 525	1 210 871	1 259 638	1 231 706	1 353 713	1 280 724	1 526 820	1 526 739	1 585 359	1 684 716	1 734 593	1 387 434
Финансови предприятия	420 282	595 403	408 011	490 663	504 185	527 616	513 692	522 202	526 841	590 269	615 892	651 771	659 594
Домакинства и НТООД	2 610 544	2 625 315	2 665 626	2 680 170	2 759 626	2 764 049	2 803 148	2 857 851	2 872 441	2 894 700	2 910 261	2 963 879	3 020 244
в чуждестранна валута	5 483 562	5 561 630	5 779 068	5 837 961	5 851 692	6 305 052	6 197 837	6 382 110	6 678 517	6 757 105	6 680 843	7 195 108	7 337 661
Местно държавно управление и СОФ	12 803	12 800	10 938	10 829	10 691	10 742	11 413	11 384	11 496	22 009	12 163	12 153	12 008
Нефинансови предприятия	950 279	940 957	1 096 518	1 151 752	1 111 905	1 467 713	1 280 491	1 358 185	1 563 195	1 519 142	1 348 732	1 626 942	1 646 404
Финансови предприятия	156 433	149 351	174 800	176 918	190 717	172 162	155 966	174 645	167 633	171 483	177 621	191 837	181 553
Домакинства и НТООД	4 364 047	4 458 522	4 496 812	4 498 462	4 538 379	4 654 435	4 749 967	4 837 896	4 936 193	5 044 471	5 142 327	5 364 176	5 497 696
в т.ч. евро	3 230 041	3 341 052	3 615 718	3 718 438	3 810 667	4 164 937	4 111 247	4 277 933	4 559 587	4 635 716	4 595 225	5 056 158	5 179 478

(продължава)

1.3.2. ПОДРОБЕН ПАРИЧЕН ОТЧЕТ
(продължение)

(хил. лв.)

	I.2006	II.2006	III.2006	IV.2006	V.2006	VI.2006	VII.2006	VIII.2006	IX.2006	X.2006	XI.2006	XII.2006	I.2007
Местно държавно управление и СОФ	6 687	6 560	6 453	6 487	6 461	6 461	7 084	7 084	7 131	17 656	7 977	7 957	7 712
Нефинансови предприятия	644 274	660 493	817 913	847 373	844 568	1 115 189	978 114	1 030 899	1 239 674	1 186 455	991 348	1 226 882	1 243 149
Финансови предприятия	128 263	120 029	149 649	156 127	169 250	151 754	138 156	150 064	145 089	149 574	147 098	158 211	150 403
Домакинства и НТООД	2 450 817	2 553 970	2 641 703	2 708 451	2 790 388	2 891 533	2 987 893	3 089 886	3 167 693	3 282 031	3 448 802	3 663 108	3 778 214
Депозити, договорени за ползване след предизвестие до 3 месеца	2 294 737	2 307 395	2 339 108	2 339 056	2 387 543	2 420 159	2 468 344	2 500 922	2 555 917	2 611 452	2 655 379	2 804 997	2 782 762
в левове	1 153 644	1 158 731	1 165 972	1 176 209	1 183 502	1 209 606	1 228 861	1 250 212	1 286 380	1 286 096	1 283 226	1 356 041	1 362 811
Местно държавно управление и СОФ	-	-	-	-	-	-	-	-	-	-	-	-	-
Нефинансови предприятия	9 766	7 606	7 418	9 213	10 548	14 945	9 540	8 102	17 332	15 780	13 470	28 620	26 217
Финансови предприятия	-	-	750	240	1 000	-	1 265	2 000	500	-	-	500	2 000
Домакинства и НТООД	1 143 878	1 151 125	1 157 804	1 166 756	1 171 954	1 194 661	1 218 056	1 240 110	1 268 548	1 270 316	1 269 756	1 326 921	1 334 594
в чуждестранна валута	1 141 093	1 148 664	1 173 136	1 162 847	1 204 041	1 210 553	1 239 483	1 250 710	1 269 537	1 325 356	1 372 153	1 448 956	1 419 951
Местно държавно управление и СОФ	-	-	-	-	-	-	-	-	-	-	-	-	-
Нефинансови предприятия	15 291	8 000	21 025	10 897	55 848	24 355	20 472	8 069	8 358	20 634	20 551	40 091	12 326
Финансови предприятия	-	-	-	-	-	-	965	-	-	-	35 205	-	587
Домакинства и НТООД	1 125 802	1 140 664	1 152 111	1 151 950	1 148 193	1 186 198	1 218 046	1 242 641	1 261 179	1 304 722	1 316 397	1 408 865	1 407 038
в т.ч. евро	694 774	710 805	740 203	751 413	776 063	795 490	828 567	844 515	862 220	919 409	981 788	1 059 155	1 032 518
Местно държавно управление и СОФ	-	-	-	-	-	-	-	-	-	-	-	-	-
Нефинансови предприятия	10 667	4 929	7 855	6 615	34 625	9 532	15 058	955	2 427	14 428	10 111	31 916	4 760
Финансови предприятия	-	-	-	-	-	-	-	-	-	-	35 205	-	587
Домакинства и НТООД	684 107	705 876	732 348	744 798	741 438	785 958	813 509	843 560	859 793	904 981	936 472	1 027 239	1 027 171
ПАРИ М3 (М2+ ИЗДАДЕНИ ДЪЛГОВИ ЦЕННИ КНИЖА ДО 2 ГОДИНИ + РЕПО-СДЕЛКИ)	24 633 162	25 125 024	25 557 912	25 770 700	26 567 701	27 535 437	28 182 681	28 985 700	29 611 379	30 166 475	30 361 024	32 061 383	31 779 804
Репо-сделки	17 204	17 655	20 065	13 289	6 963	18 869	21 730	22 997	31 851	36 916	46 439	40 772	35 148
в левове	17 204	17 655	20 065	13 289	6 963	18 610	21 471	22 738	31 851	36 916	46 439	40 772	35 148
Местно държавно управление и СОФ	-	-	-	-	-	-	-	-	-	-	-	-	-
Нефинансови предприятия	-	-	-	-	-	-	-	-	-	-	-	-	-
Финансови предприятия	17 204	17 655	20 065	13 289	6 963	18 610	21 471	22 738	31 851	36 916	46 439	40 772	35 148
Домакинства и НТООД	-	-	-	-	-	-	-	-	-	-	-	-	-
в чуждестранна валута	-	-	-	-	-	259	259	259	-	-	-	-	-
Местно държавно управление и СОФ	-	-	-	-	-	-	-	-	-	-	-	-	-
Нефинансови предприятия	-	-	-	-	-	-	-	-	-	-	-	-	-
Финансови предприятия	-	-	-	-	-	259	259	259	-	-	-	-	-
Домакинства и НТООД	-	-	-	-	-	-	-	-	-	-	-	-	-
в т.ч. евро	-	-	-	-	-	259	259	259	-	-	-	-	-
Местно държавно управление и СОФ	-	-	-	-	-	-	-	-	-	-	-	-	-
Нефинансови предприятия	-	-	-	-	-	-	-	-	-	-	-	-	-
Финансови предприятия	-	-	-	-	-	259	259	259	-	-	-	-	-
Домакинства и НТООД	-	-	-	-	-	-	-	-	-	-	-	-	-
Издадени дългови ценни книжа до 2 години	-	-	-	-	-	-	-	-	-	-	-	-	-
в левове	-	-	-	-	-	-	-	-	-	-	-	-	-
Местно държавно управление и СОФ	-	-	-	-	-	-	-	-	-	-	-	-	-
Нефинансови предприятия	-	-	-	-	-	-	-	-	-	-	-	-	-
Финансови предприятия	-	-	-	-	-	-	-	-	-	-	-	-	-
Домакинства и НТООД	-	-	-	-	-	-	-	-	-	-	-	-	-

(продължава)

1.3.2. ПОДРОБЕН ПАРИЧЕН ОТЧЕТ
(продължение)

(хил. лв.)

	I.2006	II.2006	III.2006	IV.2006	V.2006	VI.2006	VII.2006	VIII.2006	IX.2006	X.2006	XI.2006	XII.2006	I.2007
в чуждестранна валута	-	-	-	-	-	-	-	-	-	-	-	-	-
Местно държавно управление и СОФ	-	-	-	-	-	-	-	-	-	-	-	-	-
Нефинансови предприятия	-	-	-	-	-	-	-	-	-	-	-	-	-
Финансови предприятия	-	-	-	-	-	-	-	-	-	-	-	-	-
Домакинства и НТООД	-	-	-	-	-	-	-	-	-	-	-	-	-
в т.ч. евро	-	-	-	-	-	-	-	-	-	-	-	-	-
Местно държавно управление и СОФ	-	-	-	-	-	-	-	-	-	-	-	-	-
Нефинансови предприятия	-	-	-	-	-	-	-	-	-	-	-	-	-
Финансови предприятия	-	-	-	-	-	-	-	-	-	-	-	-	-
Домакинства и НТООД	-	-	-	-	-	-	-	-	-	-	-	-	-
ДЪЛГОСРОЧНИ ПАСИВИ, НЕВКЛЮЧЕНИ В ПАРИЧНАТА МАСА	**6 362 207**	**6 581 544**	**6 679 745**	**6 649 236**	**6 706 909**	**6 663 718**	**6 873 482**	**6 941 398**	**7 036 844**	**7 170 086**	**7 321 797**	**7 597 140**	**7 721 089**
ДЕПОЗИТИ	602 026	667 108	694 576	712 265	777 440	802 721	831 412	852 109	880 646	894 671	919 176	967 198	972 377
Депозити с договорен матуритет над 2 години	601 991	667 073	694 541	712 230	777 405	802 682	831 373	852 069	880 604	894 629	919 134	967 139	972 318
в левове	257 140	259 934	261 821	272 380	283 889	282 390	297 064	303 253	305 800	306 593	309 290	341 902	330 549
в чуждестранна валута	344 851	407 139	432 720	439 850	493 516	520 292	534 309	548 816	574 804	588 036	609 844	625 237	641 769
в т.ч. евро	180 599	224 910	251 258	263 004	318 391	334 914	350 977	365 435	387 996	401 294	427 912	443 917	456 064
Депозити, договорени за ползване след предизвестие над 3 месеца	35	35	35	35	35	39	39	40	42	42	42	59	59
в левове	10	10	11	11	11	13	13	14	16	15	15	16	16
в чуждестранна валута	25	25	24	24	24	26	26	26	26	27	27	43	43
в т.ч. евро	25	25	23	23	23	25	25	25	25	26	26	42	42
ИЗДАДЕНИ ДЪЛГОВИ ЦЕННИ КНИЖА НАД 2 ГОДИНИ	212 351	212 813	212 316	203 160	184 906	172 050	176 569	171 139	170 895	149 425	156 233	159 324	160 487
в левове	41 083	41 221	41 020	32 279	31 769	31 398	34 253	34 600	34 598	34 648	41 709	43 527	45 715
в чуждестранна валута	171 268	171 592	171 296	170 881	153 137	140 652	142 316	136 539	136 297	114 777	114 524	115 797	114 772
в т.ч. евро	140 742	140 373	141 006	141 646	124 689	111 857	113 642	113 741	114 333	114 777	114 524	115 797	114 772
КАПИТАЛ И РЕЗЕРВИ	5 547 830	5 701 623	5 772 853	5 733 811	5 744 563	5 688 947	5 865 501	5 918 150	5 985 303	6 125 990	6 246 388	6 470 618	6 588 225
Основен капитал	1 239 089	1 336 880	1 350 601	1 353 101	1 361 968	1 361 968	1 381 526	1 381 526	1 381 526	1 420 780	1 420 780	1 524 236	1 488 236
Резерви	3 300 315	3 273 874	3 320 495	3 683 930	3 776 944	3 749 686	3 839 191	3 802 859	3 777 392	3 773 790	3 803 197	3 763 520	3 786 495
Финансов резултат	1 008 426	1 090 869	1 101 757	696 780	605 651	577 293	644 784	733 765	826 385	931 420	1 022 411	1 182 862	1 313 494

* Включва и резервната позиция в МВФ.
** Включва само получените кредити от МВФ.

Източник: БНБ и търговските банки.

1.3.3. АНАЛИТИЧНА ОТЧЕТНОСТ НА БНБ

(хил. лв.)

	I.2006	II.2006	III.2006	IV.2006	V.2006	VI.2006	VII.2006	VIII.2006	IX.2006	X.2006	XI.2006	XII.2006	I.2007
Валутен курс: лв. за 1 щ. д.	1.61399	1.64701	1.61585	1.56005	1.51992	1.53845	1.53194	1.52193	1.54489	1.54051	1.48169	1.48506	1.50983
лв. за 1 евро	1.95583	1.95583	1.95583	1.95583	1.95583	1.95583	1.95583	1.95583	1.95583	1.95583	1.95583	1.95583	1.95583
АКТИВИ	**11 075 375**	**11 266 539**	**11 251 584**	**11 465 880**	**12 069 815**	**12 077 928**	**12 577 501**	**11 845 696**	**12 275 575**	**12 166 942**	**12 551 334**	**13 211 297**	**12 488 264**
НЕТНИ ЧУЖДЕСТРАННИ АКТИВИ	12 439 045	12 697 832	13 046 721	13 695 462	14 618 009	14 805 829	15 689 694	15 345 221	15 977 354	16 390 713	17 044 465	16 975 946	16 279 805
Чуждестранни активи	13 493 692	13 439 324	13 746 694	14 367 972	15 266 237	15 425 700	16 301 426	15 937 628	16 543 969	16 947 190	17 579 971	17 482 272	16 806 813
Каса в чуждестранна валута	8 055	10 113	10 716	7 788	8 658	10 754	8 838	7 855	7 746	7 739	5 669	8 002	6 716
в т.ч. евро	6 855	8 538	9 468	6 977	7 798	9 494	7 828	6 524	6 472	6 664	4 844	7 080	5 687
Депозити	2 800 579	3 361 013	3 681 586	3 457 851	4 665 236	4 363 691	5 254 412	4 395 283	5 015 792	4 926 525	4 975 739	4 218 205	3 572 477
в левове	-	-	-	-	-	-	-	-	-	-	-	-	-
в чуждестранна валута	2 800 579	3 361 013	3 681 586	3 457 851	4 665 236	4 363 691	5 254 412	4 395 283	5 015 792	4 926 525	4 975 739	4 218 205	3 572 477
в т.ч. евро	2 702 587	3 261 393	3 577 756	3 351 687	4 557 977	4 257 741	5 224 451	4 360 330	4 980 583	4 855 952	4 906 195	4 087 341	3 523 534
Репо-сделки	-	-	-	-	-	-	-	-	-	-	-	-	-
в левове	-	-	-	-	-	-	-	-	-	-	-	-	-
в чуждестранна валута	-	-	-	-	-	-	-	-	-	-	-	-	-
в т.ч. евро	-	-	-	-	-	-	-	-	-	-	-	-	-
Кредити	-	-	-	-	-	-	-	-	-	-	-	-	-
в левове	-	-	-	-	-	-	-	-	-	-	-	-	-
в чуждестранна валута	-	-	-	-	-	-	-	-	-	-	-	-	-
в т.ч. евро	-	-	-	-	-	-	-	-	-	-	-	-	-
Ценни книжа, различни от акции	9 248 591	8 680 456	8 621 501	9 455 228	9 145 382	9 686 332	9 585 937	10 129 276	10 132 115	10 607 279	11 162 332	11 798 102	11 725 668
в левове	-	-	-	-	-	-	-	-	-	-	-	-	-
в чуждестранна валута	9 248 591	8 680 456	8 621 501	9 455 228	9 145 382	9 686 332	9 585 937	10 129 276	10 132 115	10 607 279	11 162 332	11 798 102	11 725 668
в т.ч. евро	9 248 591	8 680 456	8 621 501	9 455 228	9 145 382	9 686 332	9 585 937	10 129 276	10 132 115	10 607 279	11 162 332	11 798 102	11 725 668
Акции и други форми на собственост	23 706	23 706	23 706	23 706	23 706	23 706	23 706	23 706	23 706	23 706	23 706	23 706	30 672
в левове	-	-	-	-	-	-	-	-	-	-	-	-	-
в чуждестранна валута	23 706	23 706	23 706	23 706	23 706	23 706	23 706	23 706	23 706	23 706	23 706	23 706	30 672
в т.ч. евро	-	-	-	-	-	-	-	-	-	-	-	10	6 976
Монетарно злато и притежавани СПТ*	1 271 394	1 252 467	1 285 820	1 357 165	1 347 192	1 257 947	1 334 973	1 287 577	1 265 609	1 268 926	1 285 873	1 283 187	1 332 461
Вземания по лихви	141 367	111 569	123 365	66 234	76 063	83 270	93 560	93 931	99 001	113 015	126 652	151 070	138 819
в левове	-	-	-	-	-	-	-	-	-	-	-	-	-
в чуждестранна валута	141 367	111 569	123 365	66 234	76 063	83 270	93 560	93 931	99 001	113 015	126 652	151 070	138 819
в т.ч. евро	141 119	111 362	123 045	65 802	75 737	82 832	93 034	93 471	98 436	112 339	126 569	150 841	138 530
Минус: чуждестранни пасиви	1 054 647	741 492	699 973	672 510	648 228	619 871	611 732	592 407	566 615	556 477	535 506	506 326	527 008
Депозити	-	-	-	-	-	-	-	-	-	-	-	-	17 112
в левове	-	-	-	-	-	-	-	-	-	-	-	-	3 038
в чуждестранна валута	-	-	-	-	-	-	-	-	-	-	-	-	14 074
в т.ч. евро	-	-	-	-	-	-	-	-	-	-	-	-	14 074
Репо-сделки	-	-	-	-	-	-	-	-	-	-	-	-	-
в левове	-	-	-	-	-	-	-	-	-	-	-	-	-
в чуждестранна валута	-	-	-	-	-	-	-	-	-	-	-	-	-
в т.ч. евро	-	-	-	-	-	-	-	-	-	-	-	-	-
Кредити**	1 054 647	741 492	699 973	672 510	648 228	619 871	611 732	592 407	566 615	556 477	535 506	506 326	509 896
Задължения по лихви	-	-	-	-	-	-	-	-	-	-	-	-	-

(продължава)

1.3.3. АНАЛИТИЧНА ОТЧЕТНОСТ НА БНБ
(продължение)

(хил. лв.)

	I.2006	II.2006	III.2006	IV.2006	V.2006	VI.2006	VII.2006	VIII.2006	IX.2006	X.2006	XI.2006	XII.2006	I.2007
в левове	-	-	-	-	-	-	-	-	-	-	-	-	-
в чуждестранна валута	-	-	-	-	-	-	-	-	-	-	-	-	-
в т.ч. евро	-	-	-	-	-	-	-	-	-	-	-	-	-
ВЗЕМАНИЯ ОТ СЕКТОР ДЪРЖАВНО УПРАВЛЕНИЕ	-1 559 258	-1 629 046	-1 993 354	-2 429 303	-2 750 151	-2 930 240	-3 314 956	-3 702 094	-3 902 574	-4 422 740	-4 691 680	-3 961 933	-3 990 767
Централно държавно управление (нето)	-1 559 258	-1 629 046	-1 993 354	-2 429 303	-2 750 151	-2 930 240	-3 314 956	-3 702 094	-3 902 574	-4 422 740	-4 691 680	-3 961 933	-3 990 767
Вземания	1 054 647	741 493	699 974	672 511	648 228	619 872	611 732	592 407	566 615	556 477	535 506	506 326	509 896
ДЦК	-	-	-	-	-	-	-	-	-	-	-	-	-
в левове	-	-	-	-	-	-	-	-	-	-	-	-	-
в чуждестранна валута	-	-	-	-	-	-	-	-	-	-	-	-	-
в т.ч. евро	-	-	-	-	-	-	-	-	-	-	-	-	-
Репо-сделки	-	-	-	-	-	-	-	-	-	-	-	-	-
в левове	-	-	-	-	-	-	-	-	-	-	-	-	-
в чуждестранна валута	-	-	-	-	-	-	-	-	-	-	-	-	-
в т.ч. евро	-	-	-	-	-	-	-	-	-	-	-	-	-
Кредити	1 054 647	741 493	699 974	672 511	648 228	619 872	611 732	592 407	566 615	556 477	535 506	506 326	509 896
в левове	-	-	-	-	-	-	-	-	-	-	-	-	-
в чуждестранна валута	1 054 647	741 493	699 974	672 511	648 228	619 872	611 732	592 407	566 615	556 477	535 506	506 326	509 896
в т.ч. евро	-	-	-	-	-	-	-	-	-	-	-	-	-
Минус: задължения	2 613 905	2 370 539	2 693 328	3 101 814	3 398 379	3 550 112	3 926 688	4 294 501	4 469 189	4 979 217	5 227 186	4 468 259	4 500 663
Депозити	2 613 905	2 370 539	2 693 328	3 101 814	3 398 379	3 550 112	3 926 688	4 294 501	4 469 189	4 979 217	5 227 186	4 468 259	4 500 663
в левове	1 652 444	1 803 522	2 178 219	2 291 739	2 538 852	2 772 475	3 057 145	3 447 656	3 698 657	3 785 488	4 048 433	3 247 569	3 471 356
в чуждестранна валута	961 461	567 017	515 109	810 075	859 527	777 637	869 543	846 845	770 532	1 193 729	1 178 753	1 220 690	1 029 307
в т.ч. евро	851 384	468 780	414 187	698 331	755 787	671 201	834 270	815 532	740 923	1 119 232	1 122 279	1 102 942	985 823
Репо-сделки	-	-	-	-	-	-	-	-	-	-	-	-	-
в левове	-	-	-	-	-	-	-	-	-	-	-	-	-
в чуждестранна валута	-	-	-	-	-	-	-	-	-	-	-	-	-
в т.ч. евро	-	-	-	-	-	-	-	-	-	-	-	-	-
Социалноосигурителни фондове	-	-	-	-	-	-	-	-	-	-	-	-	-
Репо-сделки	-	-	-	-	-	-	-	-	-	-	-	-	-
в левове	-	-	-	-	-	-	-	-	-	-	-	-	-
в чуждестранна валута	-	-	-	-	-	-	-	-	-	-	-	-	-
в т.ч. евро	-	-	-	-	-	-	-	-	-	-	-	-	-
Кредити	-	-	-	-	-	-	-	-	-	-	-	-	-
в левове	-	-	-	-	-	-	-	-	-	-	-	-	-
в чуждестранна валута	-	-	-	-	-	-	-	-	-	-	-	-	-
в т.ч. евро	-	-	-	-	-	-	-	-	-	-	-	-	-
ВЗЕМАНИЯ ОТ ТЪРГОВСКИТЕ БАНКИ	5 009	5 009	5 009	-	-	-	-	-	-	-	-	-	-
в левове	410	410	410	-	-	-	-	-	-	-	-	-	-
в чуждестранна валута	4 599	4 599	4 599	-	-	-	-	-	-	-	-	-	-
в т.ч. евро	-	-	-	-	-	-	-	-	-	-	-	-	-
ВЗЕМАНИЯ ОТ НЕПРАВИТЕЛСТВЕНИЯ СЕКТОР	75 271	75 271	75 271	75 271	75 271	75 271	75 271	75 271	75 271	75 271	75 271	75 271	75 271
Нефинансови предприятия	71 734	71 734	71 734	71 734	71 734	71 734	71 734	71 734	71 734	71 734	71 734	71 734	71 734
Кредити	-	-	-	-	-	-	-	-	-	-	-	-	-
в левове	-	-	-	-	-	-	-	-	-	-	-	-	-

(продължава)

1.3.3. АНАЛИТИЧНА ОТЧЕТНОСТ НА БНБ
(продължение)

(хил. лв.)

	I.2006	II.2006	III.2006	IV.2006	V.2006	VI.2006	VII.2006	VIII.2006	IX.2006	X.2006	XI.2006	XII.2006	I.2007
в чуждестранна валута	-	-	-	-	-	-	-	-	-	-	-	-	-
в т.ч. евро	-	-	-	-	-	-	-	-	-	-	-	-	-
Акции и други форми на собственост	71 734	71 734	71 734	71 734	71 734	71 734	71 734	71 734	71 734	71 734	71 734	71 734	71 734
в левове	71 734	71 734	71 734	71 734	71 734	71 734	71 734	71 734	71 734	71 734	71 734	71 734	71 734
в чуждестранна валута	-	-	-	-	-	-	-	-	-	-	-	-	-
в т.ч. евро	-	-	-	-	-	-	-	-	-	-	-	-	-
Финансови предприятия	3 537	3 537	3 537	3 537	3 537	3 537	3 537	3 537	3 537	3 537	3 537	3 537	3 537
Кредити	-	-	-	-	-	-	-	-	-	-	-	-	-
в левове	-	-	-	-	-	-	-	-	-	-	-	-	-
в чуждестранна валута	-	-	-	-	-	-	-	-	-	-	-	-	-
в т.ч. евро	-	-	-	-	-	-	-	-	-	-	-	-	-
Акции и други форми на собственост	3 537	3 537	3 537	3 537	3 537	3 537	3 537	3 537	3 537	3 537	3 537	3 537	3 537
в левове	3 537	3 537	3 537	3 537	3 537	3 537	3 537	3 537	3 537	3 537	3 537	3 537	3 537
в чуждестранна валута	-	-	-	-	-	-	-	-	-	-	-	-	-
в т.ч. евро	-	-	-	-	-	-	-	-	-	-	-	-	-
ДЪЛГОТРАЙНИ АКТИВИ	150 272	150 337	151 177	151 645	153 360	154 876	157 428	158 062	158 859	160 237	161 209	162 580	162 865
ДРУГИ ПОЗИЦИИ (НЕТО)	-34 964	-32 864	-33 240	-27 195	-26 674	-27 808	-29 936	-30 764	-33 335	-36 539	-37 931	-40 567	-38 910
Други активи	1 441 410	1 462 153	1 440 846	1 422 504	1 409 189	1 411 142	1 409 027	1 402 910	1 411 076	1 409 313	1 380 367	1 380 200	1 390 487
в левове	24 540	26 717	26 754	28 898	30 024	28 998	28 701	27 243	26 043	24 918	23 819	23 567	24 410
в чуждестранна валута	1 416 870	1 435 436	1 414 092	1 393 606	1 379 165	1 382 144	1 380 326	1 375 667	1 385 033	1 384 395	1 356 548	1 356 633	1 366 077
в т.ч. евро	40	82	136	41	84	137	41	84	138	40	83	138	39
Минус: други пасиви	1 476 374	1 495 017	1 474 086	1 449 699	1 435 863	1 438 950	1 438 963	1 433 674	1 444 411	1 445 852	1 418 298	1 420 767	1 429 397
в левове	60 840	61 262	62 154	57 794	58 389	58 521	60 109	59 486	60 854	62 557	62 849	65 069	63 865
в чуждестранна валута	1 415 534	1 433 755	1 411 932	1 391 905	1 377 474	1 380 429	1 378 854	1 374 188	1 383 557	1 383 295	1 355 449	1 355 698	1 365 532
в т.ч. евро	630	471	89	223	261	276	391	430	455	685	746	855	992
ПАСИВИ	**11 075 375**	**11 266 539**	**11 251 584**	**11 465 880**	**12 069 815**	**12 077 928**	**12 577 501**	**11 845 696**	**12 275 575**	**12 166 942**	**12 551 334**	**13 211 297**	**12 488 264**
РЕЗЕРВНИ ПАРИ	8 144 209	8 368 649	8 346 675	8 676 788	9 251 498	9 338 889	9 743 736	9 051 759	9 544 347	9 395 932	9 820 703	10 482 113	9 662 876
Пари в обращение	5 502 892	5 509 362	5 529 113	5 674 522	5 780 296	5 977 068	6 200 199	6 317 672	6 422 655	6 404 768	6 328 129	6 888 576	6 443 828
Депозити на търговските банки	2 641 317	2 859 287	2 817 562	3 002 266	3 471 202	3 361 821	3 543 537	2 734 087	3 121 692	2 991 164	3 492 574	3 593 537	3 219 048
в левове	1 289 432	1 357 687	1 337 858	1 298 485	1 230 523	1 153 361	1 277 007	1 240 823	1 405 887	1 445 822	1 413 262	1 540 229	1 378 847
в чуждестранна валута	1 351 885	1 501 600	1 479 704	1 703 781	2 240 679	2 208 460	2 266 530	1 493 264	1 715 805	1 545 342	2 079 312	2 053 308	1 840 201
в т.ч. евро	1 347 291	1 496 912	1 475 104	1 699 340	2 236 352	2 204 081	2 262 169	1 488 932	1 711 407	1 540 957	2 075 094	2 049 081	1 835 903
ПАСИВИ, ВКЛЮЧЕНИ В ПАРИЧНАТА МАСА	866 737	836 423	844 033	813 979	825 666	817 146	817 924	791 896	728 498	748 814	656 131	632 371	661 995
ДЕПОЗИТИ	866 737	836 423	844 033	813 979	825 666	817 146	817 924	791 896	728 498	748 814	656 131	632 371	661 995
Овърнайт депозити	121 488	120 041	140 651	91 818	94 505	148 985	146 763	176 691	117 258	127 751	152 011	129 236	149 711
в левове	82 812	91 123	123 823	73 481	78 511	122 818	113 829	138 133	66 038	86 113	106 072	80 269	94 495
Социалноосигурителни фондове	82 313	90 240	44 434	72 428	78 393	114 841	112 834	135 713	65 899	85 744	105 911	80 061	93 689
Нефинансови предприятия	21	7	16	3	10	12	10	8	9	-	-	-	-
Финансови предприятия	478	876	79 373	1 050	108	7 965	985	2 412	130	369	161	208	806
Домакинства и НТООД	-	-	-	-	-	-	-	-	-	-	-	-	-
в чуждестранна валута	38 676	28 918	16 828	18 337	15 994	26 167	32 934	38 558	51 220	41 638	45 939	48 967	55 216
Социалноосигурителни фондове	-	-	-	-	-	-	-	-	-	-	-	-	-
Нефинансови предприятия	38 558	28 828	16 529	18 266	15 672	25 831	32 483	38 139	47 666	41 567	45 799	48 752	54 947
Финансови предприятия	118	90	299	71	322	336	451	419	3 554	71	140	215	269
Домакинства и НТООД	-	-	-	-	-	-	-	-	-	-	-	-	-

(продължава)

1.3.3. АНАЛИТИЧНА ОТЧЕТНОСТ НА БНБ
(продължение)

(хил. лв.)

	I.2006	II.2006	III.2006	IV.2006	V.2006	VI.2006	VII.2006	VIII.2006	IX.2006	X.2006	XI.2006	XII.2006	I.2007
в т.ч. евро	38 601	28 841	16 678	18 273	15 908	26 079	32 739	38 426	47 985	41 550	45 806	48 797	55 006
Социалноосигурителни фондове	-	-	-	-	-	-	-	-	-	-	-	-	-
Нефинансови предприятия	38 483	28 751	16 379	18 202	15 586	25 744	32 396	38 053	47 578	41 480	45 715	48 668	54 861
Финансови предприятия	118	90	299	71	322	335	343	373	407	70	91	129	145
Домакинства и НТООД	-	-	-	-	-	-	-	-	-	-	-	-	-
Депозити с договорен матуритет до 2 години	745 249	716 382	703 382	722 161	731 161	668 161	671 161	615 205	611 240	621 063	504 120	503 135	512 284
в левове	712 000	689 000	676 000	685 000	694 000	631 000	634 000	575 000	576 035	578 035	460 025	459 020	468 020
Социалноосигурителни фондове	665 000	665 000	670 000	620 000	630 000	580 000	579 000	529 000	529 000	531 000	429 000	429 000	429 000
Нефинансови предприятия	4 000	4 000	4 000	4 000	4 000	4 000	4 000	4 000	4 000	-	-	-	-
Финансови предприятия	43 000	20 000	2 000	61 000	60 000	47 000	51 000	42 000	43 000	47 000	31 000	30 000	39 000
Домакинства и НТООД	-	-	-	-	-	-	-	-	35	35	25	20	20
в чуждестранна валута	33 249	27 382	27 382	37 161	37 161	37 161	37 161	40 205	35 205	43 028	44 095	44 115	44 264
Социалноосигурителни фондове	-	-	-	-	-	-	-	-	-	-	-	-	-
Нефинансови предприятия	23 470	23 470	23 470	23 470	23 470	23 470	23 470	23 470	21 514	21 514	21 514	21 514	21 514
Финансови предприятия	9 779	3 912	3 912	13 691	13 691	13 691	13 691	16 735	13 691	21 514	22 581	22 601	22 750
Домакинства и НТООД	-	-	-	-	-	-	-	-	-	-	-	-	-
в т.ч. евро	33 249	27 382	27 382	37 161	37 161	37 161	37 161	37 161	35 205	43 028	35 205	35 205	35 205
Социалноосигурителни фондове	-	-	-	-	-	-	-	-	-	-	-	-	-
Нефинансови предприятия	23 470	23 470	23 470	23 470	23 470	23 470	23 470	23 470	21 514	21 514	21 514	21 514	21 514
Финансови предприятия	9 779	3 912	3 912	13 691	13 691	13 691	13 691	13 691	13 691	21 514	13 691	13 691	13 691
Домакинства и НТООД	-	-	-	-	-	-	-	-	-	-	-	-	-
Депозити, договорени за ползване след предизвестие до 3 месеца	-	-	-	-	-	-	-	-	-	-	-	-	-
в левове	-	-	-	-	-	-	-	-	-	-	-	-	-
Социалноосигурителни фондове	-	-	-	-	-	-	-	-	-	-	-	-	-
Нефинансови предприятия	-	-	-	-	-	-	-	-	-	-	-	-	-
Финансови предприятия	-	-	-	-	-	-	-	-	-	-	-	-	-
Домакинства и НТООД	-	-	-	-	-	-	-	-	-	-	-	-	-
в чуждестранна валута	-	-	-	-	-	-	-	-	-	-	-	-	-
Социалноосигурителни фондове	-	-	-	-	-	-	-	-	-	-	-	-	-
Нефинансови предприятия	-	-	-	-	-	-	-	-	-	-	-	-	-
Финансови предприятия	-	-	-	-	-	-	-	-	-	-	-	-	-
Домакинства и НТООД	-	-	-	-	-	-	-	-	-	-	-	-	-
в т.ч. евро	-	-	-	-	-	-	-	-	-	-	-	-	-
Социалноосигурителни фондове	-	-	-	-	-	-	-	-	-	-	-	-	-
Нефинансови предприятия	-	-	-	-	-	-	-	-	-	-	-	-	-
Финансови предприятия	-	-	-	-	-	-	-	-	-	-	-	-	-
Домакинства и НТООД	-	-	-	-	-	-	-	-	-	-	-	-	-
ДЪЛГОСРОЧНИ ПАСИВИ, НЕВКЛЮЧЕНИ В ПАРИЧНАТА МАСА	2 064 429	2 061 467	2 060 876	1 975 113	1 992 651	1 921 893	2 015 841	2 002 041	2 002 730	2 022 196	2 074 500	2 096 813	2 163 393
ДЕПОЗИТИ	-	-	-	-	-	-	-	-	-	-	-	-	-
Депозити с договорен матуритет над 2 години	-	-	-	-	-	-	-	-	-	-	-	-	-
в левове	-	-	-	-	-	-	-	-	-	-	-	-	-
Социалноосигурителни фондове	-	-	-	-	-	-	-	-	-	-	-	-	-
Нефинансови предприятия	-	-	-	-	-	-	-	-	-	-	-	-	-

(продължава)

1.3.3. АНАЛИТИЧНА ОТЧЕТНОСТ НА БНБ
(продължение)

(хил. лв.)

	I.2006	II.2006	III.2006	IV.2006	V.2006	VI.2006	VII.2006	VIII.2006	IX.2006	X.2006	XI.2006	XII.2006	I.2007
Финансови предприятия	-	-	-	-	-	-	-	-	-	-	-	-	-
Домакинства и НТООД	-	-	-	-	-	-	-	-	-	-	-	-	-
в чуждестранна валута	-	-	-	-	-	-	-	-	-	-	-	-	-
Социалноосигурителни фондове	-	-	-	-	-	-	-	-	-	-	-	-	-
Нефинансови предприятия	-	-	-	-	-	-	-	-	-	-	-	-	-
Финансови предприятия	-	-	-	-	-	-	-	-	-	-	-	-	-
Домакинства и НТООД	-	-	-	-	-	-	-	-	-	-	-	-	-
в т.ч. евро	-	-	-	-	-	-	-	-	-	-	-	-	-
Социалноосигурителни фондове	-	-	-	-	-	-	-	-	-	-	-	-	-
Нефинансови предприятия	-	-	-	-	-	-	-	-	-	-	-	-	-
Финансови предприятия	-	-	-	-	-	-	-	-	-	-	-	-	-
Домакинства и НТООД	-	-	-	-	-	-	-	-	-	-	-	-	-
Депозити, договорени за ползване след предизвестие над 3 месеца	-	-	-	-	-	-	-	-	-	-	-	-	-
в левове	-	-	-	-	-	-	-	-	-	-	-	-	-
Социалноосигурителни фондове	-	-	-	-	-	-	-	-	-	-	-	-	-
Нефинансови предприятия	-	-	-	-	-	-	-	-	-	-	-	-	-
Финансови предприятия	-	-	-	-	-	-	-	-	-	-	-	-	-
Домакинства и НТООД	-	-	-	-	-	-	-	-	-	-	-	-	-
в чуждестранна валута	-	-	-	-	-	-	-	-	-	-	-	-	-
Социалноосигурителни фондове	-	-	-	-	-	-	-	-	-	-	-	-	-
Нефинансови предприятия	-	-	-	-	-	-	-	-	-	-	-	-	-
Финансови предприятия	-	-	-	-	-	-	-	-	-	-	-	-	-
Домакинства и НТООД	-	-	-	-	-	-	-	-	-	-	-	-	-
в т.ч. евро	-	-	-	-	-	-	-	-	-	-	-	-	-
Социалноосигурителни фондове	-	-	-	-	-	-	-	-	-	-	-	-	-
Нефинансови предприятия	-	-	-	-	-	-	-	-	-	-	-	-	-
Финансови предприятия	-	-	-	-	-	-	-	-	-	-	-	-	-
Домакинства и НТООД	-	-	-	-	-	-	-	-	-	-	-	-	-
КАПИТАЛ И РЕЗЕРВИ	2 064 429	2 061 467	2 060 876	1 975 113	1 992 651	1 921 893	2 015 841	2 002 041	2 002 730	2 022 196	2 074 500	2 096 813	2 163 393
Основен капитал	20 000	20 000	20 000	20 000	20 000	20 000	20 000	20 000	20 000	20 000	20 000	20 000	20 000
Резерви	1 700 601	1 675 364	1 650 877	1 860 544	1 855 035	1 760 778	1 824 896	1 784 855	1 758 876	1 749 479	1 773 042	1 765 348	1 797 924
Финансов резултат	343 828	366 103	389 999	94 569	117 616	141 115	170 945	197 186	223 854	252 717	281 458	311 465	345 469

* Включва и резервната позиция в МВФ.
** Включва само получените кредити от МВФ.

Източник: БНБ.

1.3.4. АНАЛИТИЧНА ОТЧЕТНОСТ НА ТЪРГОВСКИТЕ БАНКИ

(хил. лв.)

	I.2006	II.2006	III.2006	IV.2006	V.2006	VI.2006	VII.2006	VIII.2006	IX.2006	X.2006	XI.2006	XII.2006	I.2007
Валутен курс: лв. за 1 щ. д.	1.61399	1.64701	1.61585	1.56005	1.51992	1.53845	1.53194	1.52193	1.54489	1.54051	1.48169	1.48506	1.50983
лв. за 1 евро	1.95583	1.95583	1.95583	1.95583	1.95583	1.95583	1.95583	1.95583	1.95583	1.95583	1.95583	1.95583	1.95583
АКТИВИ	**22 972 745**	**23 729 283**	**24 220 355**	**24 441 514**	**25 172 752**	**25 957 462**	**26 536 070**	**27 304 392**	**28 000 596**	**28 685 064**	**29 127 269**	**30 698 922**	**30 775 179**
НЕТНИ ЧУЖДЕСТРАННИ АКТИВИ	-282 162	-6 897	333 251	-147 515	260 675	328 692	435 980	1 841 841	1 800 147	2 132 171	1 537 972	1 658 445	1 809 913
Чуждестранни активи	4 825 813	5 149 918	6 198 924	5 733 340	6 002 743	6 019 683	6 084 145	7 412 590	7 865 338	8 153 128	7 815 739	8 267 514	7 335 208
Каса в чуждестранна валута	231 901	255 726	233 485	250 693	270 576	303 073	342 443	302 531	295 730	268 283	272 788	329 735	290 322
в т.ч. евро	139 332	139 929	137 750	162 664	169 347	185 258	216 640	185 222	184 470	167 881	171 508	221 716	177 407
Депозити	3 116 086	3 428 188	4 404 183	3 905 960	4 150 606	4 163 983	4 226 962	5 597 184	6 106 086	6 225 035	5 778 636	6 216 741	5 288 637
в левове	29 831	19 331	276 831	293 151	284 546	288 031	283 513	504 991	496 329	659 531	662 680	631 818	659 544
в чуждестранна валута	3 086 255	3 408 857	4 127 352	3 612 809	3 866 060	3 875 952	3 943 449	5 092 193	5 609 757	5 565 504	5 115 956	5 584 923	4 629 093
в т.ч. евро	1 745 557	1 952 248	2 670 856	2 208 266	2 349 206	2 343 881	2 421 716	3 284 430	3 722 401	3 399 996	3 140 043	3 620 096	3 000 374
Репо-сделки	2 978	-	23 568	51 369	70 895	51 881	4 729	4 729	-	-	-	-	-
в левове	-	-	-	-	-	-	-	-	-	-	-	-	-
в чуждестранна валута	2 978	-	23 568	51 369	70 895	51 881	4 729	4 729	-	-	-	-	-
в т.ч. евро	2 978	-	23 568	51 369	70 895	51 881	4 729	4 729	-	-	-	-	-
Кредити	226 328	195 278	188 126	194 454	228 672	255 649	270 942	267 744	272 250	274 325	280 680	258 050	251 075
в левове	57 303	56 004	5 963	7 919	8 291	7 296	7 529	9 286	7 707	5 546	8 198	4 540	5 199
в чуждестранна валута	169 025	139 274	182 163	186 535	220 381	248 353	263 413	258 458	264 543	268 779	272 482	253 510	245 876
в т.ч. евро	90 010	98 858	139 824	147 316	181 514	213 341	232 425	225 926	231 421	240 298	249 167	230 378	222 922
Ценни книжа, различни от акции	1 242 137	1 264 342	1 343 091	1 324 210	1 275 159	1 234 234	1 227 996	1 229 301	1 178 818	1 372 790	1 470 695	1 449 836	1 491 900
в левове	33 855	34 310	34 220	34 095	34 028	33 944	34 016	34 039	34 012	198 027	250 942	252 374	252 505
в чуждестранна валута	1 208 282	1 230 032	1 308 871	1 290 115	1 241 131	1 200 290	1 193 980	1 195 262	1 144 806	1 174 763	1 219 753	1 197 462	1 239 395
в т.ч. евро	610 957	617 316	680 940	685 454	667 580	615 433	610 262	609 899	555 402	573 612	615 473	535 411	578 079
Акции и други форми на собственост	6 383	6 384	6 471	6 654	6 835	10 863	11 073	11 101	12 454	12 695	12 940	13 152	13 274
в левове	-	-	-	-	-	-	-	-	-	-	-	-	-
в чуждестранна валута	6 383	6 384	6 471	6 654	6 835	10 863	11 073	11 101	12 454	12 695	12 940	13 152	13 274
в т.ч. евро	6 363	6 363	6 451	6 634	6 816	10 844	10 933	10 961	11 724	11 926	11 931	11 949	11 969
Минус: чуждестранни пасиви	5 107 975	5 156 815	5 865 673	5 880 855	5 742 068	5 690 991	5 648 165	5 570 749	6 065 191	6 020 957	6 277 767	6 609 069	5 525 295
Депозити	4 887 252	4 936 060	5 445 849	5 635 772	5 473 737	5 224 975	5 392 073	5 315 027	5 653 567	5 765 453	5 977 441	6 123 908	5 225 553
в левове	276 146	265 138	284 878	307 621	285 781	292 071	298 794	287 883	299 669	465 800	473 361	569 811	493 011
в чуждестранна валута	4 611 106	4 670 922	5 160 971	5 328 151	5 187 956	4 932 904	5 093 279	5 027 144	5 353 898	5 299 653	5 504 080	5 554 097	4 732 542
в т.ч. евро	4 287 308	4 389 282	4 878 250	5 027 467	4 931 191	4 629 437	4 813 234	4 780 395	5 091 183	4 899 433	5 117 800	5 120 656	4 507 698
Репо-сделки	12 322	12 322	187 013	12 322	12 322	210 037	-	-	155 881	-	-	185 433	-
в левове	-	-	-	-	-	-	-	-	-	-	-	-	-
в чуждестранна валута	12 322	12 322	187 013	12 322	12 322	210 037	-	-	155 881	-	-	185 433	-
в т.ч. евро	12 322	12 322	187 013	12 322	12 322	210 037	-	-	155 881	-	-	185 433	-
Издадени дългови ценни книжа	208 401	208 433	232 811	232 761	256 009	255 979	256 092	255 722	255 743	255 504	300 326	299 728	299 742
в левове	1 110	1 110	1 110	1 105	1 100	1 100	1 100	1 113	1 113	1 113	45 800	45 294	45 293
в чуждестранна валута	207 291	207 323	231 701	231 656	254 909	254 879	254 992	254 609	254 630	254 391	254 526	254 434	254 449
в т.ч. евро	206 551	206 568	230 960	230 941	254 212	254 174	254 290	254 378	254 400	254 391	254 526	254 434	254 449
РЕЗЕРВИ В БНБ	3 042 535	3 276 685	3 223 440	3 469 170	3 945 530	3 823 252	4 036 390	3 216 305	3 630 050	3 502 464	3 978 759	4 244 255	3 752 595
Каса в левове	411 179	429 712	416 465	484 937	496 500	474 159	513 616	488 647	506 001	524 025	502 952	657 903	543 246
Депозити	2 631 356	2 846 973	2 806 975	2 984 233	3 449 030	3 349 093	3 522 774	2 727 658	3 124 049	2 978 439	3 475 807	3 586 352	3 209 349

(продължава)

1.3.4. АНАЛИТИЧНА ОТЧЕТНОСТ НА ТЪРГОВСКИТЕ БАНКИ
(продължение)

(хил. лв.)

	I.2006	II.2006	III.2006	IV.2006	V.2006	VI.2006	VII.2006	VIII.2006	IX.2006	X.2006	XI.2006	XII.2006	I.2007
в левове	1 279 471	1 345 373	1 327 270	1 280 453	1 208 354	1 140 631	1 256 246	1 234 395	1 408 247	1 433 099	1 396 496	1 533 043	1 369 155
в чуждестранна валута	1 351 885	1 501 600	1 479 705	1 703 780	2 240 676	2 208 462	2 266 528	1 493 263	1 715 802	1 545 340	2 079 311	2 053 309	1 840 194
в т.ч. евро	1 347 291	1 496 911	1 475 105	1 699 339	2 236 349	2 204 083	2 262 167	1 488 931	1 711 405	1 540 955	2 075 093	2 049 082	1 835 896
ВЗЕМАНИЯ ОТ СЕКТОР ДЪРЖАВНО УПРАВЛЕНИЕ	1 827 919	1 861 948	1 925 223	1 948 050	1 953 298	1 964 117	1 832 241	1 785 358	1 831 914	1 842 999	1 814 211	1 797 391	1 810 106
Централно държавно управление (нето)	1 769 803	1 781 625	1 844 888	1 868 289	1 873 991	1 884 697	1 753 215	1 699 163	1 741 982	1 736 985	1 700 939	1 677 004	1 690 829
Вземания	2 621 521	2 639 479	2 673 255	2 709 390	2 756 668	2 794 122	2 756 427	2 743 190	2 787 145	2 793 974	2 792 652	2 786 716	2 776 281
ДЦК	2 621 521	2 639 411	2 673 209	2 709 213	2 756 459	2 793 999	2 755 893	2 742 825	2 787 132	2 793 964	2 741 071	2 772 829	2 762 302
в левове	1 398 943	1 438 754	1 474 654	1 521 306	1 555 271	1 574 049	1 535 210	1 543 462	1 571 115	1 540 540	1 537 349	1 543 225	1 508 460
в чуждестранна валута	1 222 578	1 200 657	1 198 555	1 187 907	1 201 188	1 219 950	1 220 683	1 199 363	1 216 017	1 253 424	1 203 722	1 229 604	1 253 842
в т.ч. евро	756 861	764 893	786 604	776 586	780 478	783 965	783 302	768 478	773 747	793 057	807 501	834 231	839 443
Репо-сделки	-	-	-	-	-	-	-	-	-	-	-	-	-
в левове	-	-	-	-	-	-	-	-	-	-	-	-	-
в чуждестранна валута	-	-	-	-	-	-	-	-	-	-	-	-	-
в т.ч. евро	-	-	-	-	-	-	-	-	-	-	-	-	-
Кредити	-	68	46	177	209	123	534	365	13	10	51 581	13 887	13 979
в левове	-	68	45	177	208	123	532	364	12	10	51 580	13 886	13 979
в чуждестранна валута	-	-	1	-	1	-	2	1	1	-	1	1	-
в т.ч. евро	-	-	1	-	1	-	2	1	1	-	1	1	-
Минус: задължения	851 718	857 854	828 367	841 101	882 677	909 425	1 003 212	1 044 027	1 045 163	1 056 989	1 091 713	1 109 712	1 085 452
Депозити	851 718	857 854	828 367	841 101	882 677	909 425	1 003 212	1 044 027	1 045 163	1 056 989	1 091 713	1 109 712	1 085 452
в левове	374 485	369 976	402 199	374 016	375 406	426 341	392 858	397 755	436 457	453 385	456 887	514 919	497 143
в чуждестранна валута	477 233	487 878	426 168	467 085	507 271	483 084	610 354	646 272	608 706	603 604	634 826	594 793	588 309
в т.ч. евро	460 735	467 204	408 061	449 468	489 914	465 537	592 915	628 643	591 316	585 009	617 135	577 476	567 993
Репо-сделки	-	-	-	-	-	-	-	-	-	-	-	-	-
в левове	-	-	-	-	-	-	-	-	-	-	-	-	-
в чуждестранна валута	-	-	-	-	-	-	-	-	-	-	-	-	-
в т.ч. евро	-	-	-	-	-	-	-	-	-	-	-	-	-
Местно държавно управление и СОФ	58 116	80 323	80 335	79 761	79 307	79 420	79 026	86 195	89 932	106 014	113 272	120 387	119 277
Ценни книжа, различни от акции	22 654	22 922	23 527	23 628	23 390	23 346	22 967	23 383	23 367	34 032	33 680	33 604	33 704
в левове	7 046	7 329	7 533	7 666	7 457	7 458	7 491	7 494	7 494	8 040	8 034	7 958	7 953
в чуждестранна валута	15 608	15 593	15 994	15 962	15 933	15 888	15 476	15 889	15 873	25 992	25 646	25 646	25 751
в т.ч. евро	15 608	15 593	15 994	15 962	15 933	15 888	15 476	15 889	15 873	25 992	25 646	25 646	25 751
Репо-сделки	-	-	-	-	-	-	-	-	-	-	-	-	-
в левове	-	-	-	-	-	-	-	-	-	-	-	-	-
в чуждестранна валута	-	-	-	-	-	-	-	-	-	-	-	-	-
в т.ч. евро	-	-	-	-	-	-	-	-	-	-	-	-	-
Кредити	35 462	57 401	56 808	56 133	55 917	56 074	56 059	62 812	66 565	71 982	79 592	86 783	85 573
в левове	33 798	33 854	33 282	32 740	32 520	32 690	32 697	39 291	44 538	50 091	57 724	61 874	61 165
в чуждестранна валута	1 664	23 547	23 526	23 393	23 397	23 384	23 362	23 521	22 027	21 891	21 868	24 909	24 408
в т.ч. евро	1 664	23 547	23 526	23 393	23 397	23 384	23 362	23 521	22 027	21 891	21 868	24 909	24 408
ВЗЕМАНИЯ ОТ НЕПРАВИТЕЛСТВЕНИЯ СЕКТОР	18 570 265	18 857 358	18 915 186	19 374 031	19 344 576	20 131 869	20 603 366	20 777 446	21 198 983	21 653 451	22 218 924	23 180 678	23 664 179
Нефинансови предприятия	11 295 415	11 398 903	11 443 831	11 673 146	11 395 406	11 878 046	12 198 781	12 360 987	12 535 336	12 878 239	13 072 788	13 640 723	14 003 191
Репо-сделки	9 507	9 436	5 824	5 833	5 842	10 398	10 345	10 219	10 306	5 858	5 869	6 385	6 398
в левове	7 551	7 480	3 868	3 877	3 886	3 846	3 793	3 804	3 891	3 902	3 913	4 429	4 442
в чуждестранна валута	1 956	1 956	1 956	1 956	1 956	6 552	6 552	6 415	6 415	1 956	1 956	1 956	1 956

(продължава)

1.3.4. АНАЛИТИЧНА ОТЧЕТНОСТ НА ТЪРГОВСКИТЕ БАНКИ
(продължение)

(хил. лв.)

	I.2006	II.2006	III.2006	IV.2006	V.2006	VI.2006	VII.2006	VIII.2006	IX.2006	X.2006	XI.2006	XII.2006	I.2007
в т.ч. евро	1 956	1 956	1 956	1 956	1 956	6 552	6 552	6 415	6 415	1 956	1 956	1 956	1 956
Кредити	11 013 668	11 125 782	11 168 622	11 391 302	11 098 594	11 567 162	11 897 652	12 043 578	12 213 390	12 545 886	12 718 619	13 248 415	13 595 915
в левове	3 668 489	3 781 411	3 899 553	3 998 954	4 072 979	4 224 785	4 317 323	4 364 794	4 521 545	4 555 906	4 688 879	4 978 417	5 063 803
в чуждестранна валута	7 345 179	7 344 371	7 269 069	7 392 348	7 025 615	7 342 377	7 580 329	7 678 784	7 691 845	7 989 980	8 029 740	8 269 998	8 532 112
в т.ч. евро	6 672 976	6 702 225	6 699 249	6 875 458	6 588 770	6 908 250	7 154 026	7 243 833	7 282 596	7 557 848	7 628 987	7 896 934	8 088 628
Ценни книжа, различни от акции	208 297	199 968	205 808	210 609	225 120	225 899	212 874	232 691	225 597	238 920	241 522	303 363	310 330
в левове	20 875	19 513	20 864	18 559	23 568	24 522	24 560	24 137	21 359	21 042	20 112	39 073	39 872
в чуждестранна валута	187 422	180 455	184 944	192 050	201 552	201 377	188 314	208 554	204 238	217 878	221 410	264 290	270 458
в т.ч. евро	185 808	178 808	183 328	190 490	200 032	199 839	186 782	207 032	202 693	216 337	219 928	262 805	268 948
Акции и други форми на собственост	63 943	63 717	63 577	65 402	65 850	74 587	77 910	74 499	86 043	87 575	106 778	82 560	90 548
в левове	63 943	63 717	63 577	65 402	65 850	74 587	77 910	74 499	86 043	87 575	106 778	82 560	90 548
в чуждестранна валута	-	-	-	-	-	-	-	-	-	-	-	-	-
в т.ч. евро	-	-	-	-	-	-	-	-	-	-	-	-	-
Финансови предприятия	279 584	299 521	355 302	364 833	360 126	369 843	393 578	410 948	412 644	420 798	459 212	495 394	443 252
Репо-сделки	43 857	48 305	57 816	53 496	49 313	56 160	56 132	49 708	42 285	43 920	52 059	44 155	30 962
в левове	22 537	27 753	24 961	28 766	25 875	32 276	32 423	29 198	20 168	33 657	40 539	33 208	24 072
в чуждестранна валута	21 320	20 552	32 855	24 730	23 438	23 884	23 709	20 510	22 117	10 263	11 520	10 947	6 890
в т.ч. евро	18 837	16 896	29 268	21 267	21 811	22 184	22 017	18 828	20 410	8 560	11 135	9 888	5 813
Кредити	142 482	150 290	189 508	189 626	187 333	178 866	205 618	227 869	228 937	233 780	225 440	262 790	222 240
в левове	33 533	41 588	52 665	52 380	51 113	43 914	39 833	57 439	59 980	69 176	68 371	73 567	35 888
в чуждестранна валута	108 949	108 702	136 843	137 246	136 220	134 952	165 785	170 430	168 957	164 604	157 069	189 223	186 352
в т.ч. евро	108 949	108 702	136 843	137 245	134 497	134 952	165 784	170 115	168 637	164 204	156 690	188 948	186 073
Ценни книжа, различни от акции	61 329	69 383	66 991	68 793	70 127	78 420	74 581	74 594	81 439	79 969	117 813	113 149	112 264
в левове	42 235	42 127	42 374	42 255	41 751	41 602	41 631	40 930	41 371	41 303	45 855	45 878	45 347
в чуждестранна валута	19 094	27 256	24 617	26 538	28 376	36 818	32 950	33 664	40 068	38 666	71 958	67 271	66 917
в т.ч. евро	19 094	27 256	24 617	26 538	28 376	36 818	32 950	33 664	40 068	38 666	71 958	67 271	66 917
Акции и други форми на собственост	31 916	31 543	40 987	52 918	53 353	56 397	57 247	58 777	59 983	63 129	63 900	75 300	77 786
в левове	31 916	31 543	40 987	52 918	53 353	56 397	57 247	58 777	59 983	63 129	63 900	75 300	77 786
в чуждестранна валута	-	-	-	-	-	-	-	-	-	-	-	-	-
в т.ч. евро	-	-	-	-	-	-	-	-	-	-	-	-	-
Домакинства и НТООД	6 995 266	7 158 934	7 116 053	7 336 052	7 589 044	7 883 980	8 011 007	8 005 511	8 251 003	8 354 414	8 686 924	9 044 561	9 217 736
Репо-сделки	-	-	-	-	-	-	-	-	-	-	-	-	8
в левове	-	-	-	-	-	-	-	-	-	-	-	-	8
в чуждестранна валута	-	-	-	-	-	-	-	-	-	-	-	-	-
в т.ч. евро	-	-	-	-	-	-	-	-	-	-	-	-	-
Кредити	6 995 266	7 158 934	7 116 053	7 336 052	7 589 044	7 883 980	8 011 007	8 005 511	8 251 003	8 354 414	8 686 924	9 044 561	9 217 728
в левове	5 907 340	6 026 042	5 923 241	6 104 877	6 337 424	6 556 925	6 650 371	6 594 244	6 782 095	6 820 684	7 084 950	7 324 285	7 436 882
в чуждестранна валута	1 087 926	1 132 892	1 192 812	1 231 175	1 251 620	1 327 055	1 360 636	1 411 267	1 468 908	1 533 730	1 601 974	1 720 276	1 780 846
в т.ч. евро	1 056 250	1 098 941	1 155 933	1 192 785	1 208 465	1 278 647	1 309 828	1 357 442	1 412 517	1 475 124	1 541 578	1 656 636	1 714 955
ДЪЛГОТРАЙНИ АКТИВИ	1 457 828	1 470 804	1 481 448	1 498 632	1 511 666	1 501 371	1 527 949	1 549 308	1 557 572	1 566 828	1 594 449	1 638 418	1 653 272
ДРУГИ ПОЗИЦИИ (нето)	-1 643 640	-1 730 615	-1 658 193	-1 700 854	-1 842 993	-1 791 839	-1 899 856	-1 865 866	-2 018 070	-2 012 849	-2 017 046	-1 820 265	-1 914 886
Отношения между търговските банки (нето)	33 750	20 675	-3 787	9 272	4 559	5 028	18 586	3 567	673	-47 753	6 926	2 943	12 233
Вземания от търговски банки	2 001 297	2 030 937	2 108 190	2 198 743	2 090 102	2 335 524	2 063 764	2 274 619	2 446 155	2 425 602	2 364 784	2 764 102	2 774 829
в левове	891 056	908 001	994 043	1 098 167	1 188 825	1 190 128	1 148 495	1 356 591	1 416 447	1 379 635	1 363 026	1 520 235	1 423 522
в чуждестранна валута	1 110 241	1 122 936	1 114 147	1 100 576	901 277	1 145 396	915 269	918 028	1 029 708	1 045 967	1 001 758	1 243 867	1 351 307
в т.ч. евро	726 338	750 151	777 244	612 066	662 901	782 172	632 090	695 035	735 907	803 810	778 466	929 736	1 088 930

(продължава)

1.3.4. АНАЛИТИЧНА ОТЧЕТНОСТ НА ТЪРГОВСКИТЕ БАНКИ
(продължение)

(хил. лв.)

	I.2006	II.2006	III.2006	IV.2006	V.2006	VI.2006	VII.2006	VIII.2006	IX.2006	X.2006	XI.2006	XII.2006	I.2007
Минус: задължения към търговски банки	1 967 547	2 010 262	2 111 977	2 189 471	2 085 543	2 330 496	2 045 178	2 271 052	2 445 482	2 473 355	2 357 858	2 761 159	2 762 596
в левове	864 587	898 111	995 780	1 096 397	1 191 652	1 192 356	1 144 859	1 358 214	1 422 829	1 437 955	1 369 252	1 526 083	1 418 006
в чуждестранна валута	1 102 960	1 112 151	1 116 197	1 093 074	893 891	1 138 140	900 319	912 838	1 022 653	1 035 400	988 606	1 235 076	1 344 590
в т.ч. евро	721 497	741 491	782 527	601 679	654 356	771 953	617 904	686 759	725 486	790 164	763 074	927 504	1 081 810
Други (нето)	-1 677 390	-1 751 290	-1 654 406	-1 710 126	-1 847 552	-1 796 867	-1 918 442	-1 869 433	-2 018 743	-1 965 096	-2 023 972	-1 823 208	-1 927 119
Други некласифицирани активи	540 783	528 095	614 999	621 164	700 401	757 845	626 301	659 915	641 689	632 101	644 356	616 020	609 228
в левове	279 779	281 401	346 259	347 049	358 997	377 328	340 711	336 373	306 925	364 418	371 941	341 409	357 121
в чуждестранна валута	261 004	246 694	268 740	274 115	341 404	380 517	285 590	323 542	334 764	267 683	272 415	274 611	252 107
т.ч. евро	190 515	168 746	194 220	192 051	242 950	251 993	204 829	241 810	244 449	208 355	211 884	214 136	196 634
Минус: други некласифицирани пасиви	2 218 173	2 279 385	2 269 405	2 331 290	2 547 953	2 554 712	2 544 743	2 529 348	2 660 432	2 597 197	2 668 328	2 439 228	2 536 347
в левове	1 603 018	1 658 230	1 643 936	1 664 000	1 789 044	1 806 948	1 836 166	1 843 437	1 887 557	1 897 641	1 960 636	1 774 600	1 884 833
в чуждестранна валута	615 155	621 155	625 469	667 290	758 909	747 764	708 577	685 911	772 875	699 556	707 692	664 628	651 514
в т.ч. евро	336 283	380 847	398 223	440 254	524 673	490 113	468 538	456 659	548 717	474 092	483 108	502 679	474 535
ПАСИВИ	**22 972 745**	**23 729 283**	**24 220 355**	**24 441 514**	**25 172 752**	**25 957 462**	**26 536 070**	**27 304 392**	**28 000 596**	**28 685 064**	**29 127 269**	**30 698 922**	**30 775 179**
ЗАДЪЛЖЕНИЯ КЪМ БНБ	255	255	255	255	255	255	255	256	255	256	256	256	256
в левове	255	255	255	255	255	255	255	256	255	256	256	256	256
в чуждестранна валута	-	-	-	-	-	-	-	-	-	-	-	-	-
в т.ч. евро	-	-	-	-	-	-	-	-	-	-	-	-	-
ПАСИВИ, ВКЛЮЧЕНИ В ПАРИЧНАТА МАСА	18 674 712	19 208 951	19 601 231	19 767 136	20 458 239	21 215 382	21 678 174	22 364 779	22 966 227	23 536 918	23 879 716	25 198 339	25 217 227
ДЕПОЗИТИ	18 657 508	19 191 296	19 581 166	19 753 847	20 451 276	21 196 513	21 656 444	22 341 782	22 934 376	23 500 002	23 833 277	25 157 567	25 182 079
Овърнайт депозити	6 626 542	6 857 900	7 117 799	7 148 792	7 706 947	7 791 831	8 348 971	8 498 955	8 716 694	9 013 517	9 216 016	9 718 530	9 904 211
в левове	4 539 010	4 752 561	4 780 716	4 845 815	5 066 040	5 227 200	5 604 612	5 728 752	5 893 848	6 173 184	6 271 266	6 727 989	6 883 585
Местно държавно управление и СОФ	226 397	237 421	292 700	336 132	367 681	330 857	330 766	323 155	321 846	385 329	440 578	357 271	417 631
Нефинансови предприятия	2 607 263	2 800 640	2 751 739	2 691 008	2 876 989	3 024 658	3 306 878	3 408 702	3 542 311	3 732 194	3 749 712	4 113 926	4 173 819
Финансови предприятия	179 562	137 847	139 463	160 175	188 692	170 656	207 171	193 728	186 224	214 090	223 716	245 637	340 721
Домакинства и НТООД	1 525 788	1 576 653	1 596 814	1 658 500	1 632 678	1 701 029	1 759 797	1 803 167	1 843 467	1 841 571	1 857 260	2 011 155	1 951 414
в чуждестранна валута	2 087 532	2 105 339	2 337 083	2 302 977	2 640 907	2 564 631	2 744 359	2 770 203	2 822 846	2 840 333	2 944 750	2 990 541	3 020 626
Местно държавно управление и СОФ	19 979	21 957	23 582	21 340	21 357	20 078	18 089	15 811	13 671	9 424	27 382	25 004	19 197
Нефинансови предприятия	1 428 454	1 454 970	1 679 460	1 629 198	1 872 103	1 802 875	1 961 230	1 986 224	2 022 242	1 982 263	2 073 719	2 028 043	2 115 467
Финансови предприятия	51 420	39 186	32 600	41 775	116 218	62 830	71 499	47 919	43 997	82 245	77 446	90 228	88 812
Домакинства и НТООД	587 679	589 226	601 441	610 664	631 229	678 848	693 541	720 249	742 936	766 401	766 203	847 266	797 150
в т.ч. евро	1 498 168	1 480 525	1 746 487	1 668 615	1 932 501	1 978 440	2 068 259	2 087 858	2 072 180	2 106 261	2 203 179	2 276 831	2 407 541
Местно държавно управление и СОФ	19 205	20 995	22 700	20 716	20 814	19 550	17 541	15 184	12 968	8 841	26 871	24 499	18 777
Нефинансови предприятия	1 048 668	1 030 060	1 280 495	1 184 993	1 351 283	1 407 378	1 484 375	1 495 938	1 469 501	1 447 266	1 531 389	1 509 882	1 694 986
Финансови предприятия	40 449	33 140	27 158	34 832	109 630	55 691	56 555	41 291	38 712	71 930	60 822	78 658	75 164
Домакинства и НТООД	389 846	396 330	416 134	428 074	450 774	495 821	509 788	535 445	550 999	578 224	584 097	663 792	618 614
Депозити с договорен матуритет до 2 години	9 736 229	10 026 001	10 124 259	10 265 999	10 356 786	10 984 523	10 839 129	11 341 905	11 661 765	11 875 033	11 961 882	12 634 040	12 495 106
в левове	4 285 916	4 491 753	4 372 573	4 465 199	4 542 255	4 716 632	4 678 453	5 000 000	5 018 453	5 160 956	5 325 134	5 483 047	5 201 709
Местно държавно управление и СОФ	84 325	89 510	94 065	99 728	110 738	122 254	135 889	139 127	139 467	137 663	145 290	162 824	173 457
Нефинансови предприятия	1 213 765	1 201 525	1 206 871	1 255 638	1 227 706	1 349 713	1 276 724	1 522 820	1 522 739	1 585 359	1 684 716	1 734 593	1 387 434
Финансови предприятия	377 282	575 403	406 011	429 663	444 185	480 616	462 692	480 202	483 841	543 269	584 892	621 771	620 594
Домакинства и НТООД	2 610 544	2 625 315	2 665 626	2 680 170	2 759 626	2 764 049	2 803 148	2 857 851	2 872 406	2 894 665	2 910 236	2 963 859	3 020 224
в чуждестранна валута	5 450 313	5 534 248	5 751 686	5 800 800	5 814 531	6 267 891	6 160 676	6 341 905	6 643 312	6 714 077	6 636 748	7 150 993	7 293 397
Местно държавно управление и СОФ	12 803	12 800	10 938	10 829	10 691	10 742	11 413	11 384	11 496	22 009	12 163	12 153	12 008

(продължава)

1.3.4. АНАЛИТИЧНА ОТЧЕТНОСТ НА ТЪРГОВСКИТЕ БАНКИ
(продължение)

(хил. лв.)

	I.2006	II.2006	III.2006	IV.2006	V.2006	VI.2006	VII.2006	VIII.2006	IX.2006	X.2006	XI.2006	XII.2006	I.2007
Нефинансови предприятия	926 809	917 487	1 073 048	1 128 282	1 088 435	1 444 243	1 257 021	1 334 715	1 541 681	1 497 628	1 327 218	1 605 428	1 624 890
Финансови предприятия	146 654	145 439	170 888	163 227	177 026	158 471	142 275	157 910	153 942	149 969	155 040	169 236	158 803
Домакинства и НТООД	4 364 047	4 458 522	4 496 812	4 498 462	4 538 379	4 654 435	4 749 967	4 837 896	4 936 193	5 044 471	5 142 327	5 364 176	5 497 696
в т.ч. евро	3 196 792	3 313 670	3 588 336	3 681 277	3 773 506	4 127 776	4 074 086	4 240 772	4 524 382	4 592 688	4 560 020	5 020 953	5 144 273
Местно държавно управление и СОФ	6 687	6 560	6 453	6 487	6 461	6 461	7 084	7 084	7 131	17 656	7 977	7 957	7 712
Нефинансови предприятия	620 804	637 023	794 443	823 903	821 098	1 091 719	954 644	1 007 429	1 218 160	1 164 941	969 834	1 205 368	1 221 635
Финансови предприятия	118 484	116 117	145 737	142 436	155 559	138 063	124 465	136 373	131 398	128 060	133 407	144 520	136 712
Домакинства и НТООД	2 450 817	2 553 970	2 641 703	2 708 451	2 790 388	2 891 533	2 987 893	3 089 886	3 167 693	3 282 031	3 448 802	3 663 108	3 778 214
Депозити, договорени за ползване след предизвестие до 3 месеца	2 294 737	2 307 395	2 339 108	2 339 056	2 387 543	2 420 159	2 468 344	2 500 922	2 555 917	2 611 452	2 655 379	2 804 997	2 782 762
в левове	1 153 644	1 158 731	1 165 972	1 176 209	1 183 502	1 209 606	1 228 861	1 250 212	1 286 380	1 286 096	1 283 226	1 356 041	1 362 811
Местно държавно управление и СОФ	-	-	-	-	-	-	-	-	-	-	-	-	-
Нефинансови предприятия	9 766	7 606	7 418	9 213	10 548	14 945	9 540	8 102	17 332	15 780	13 470	28 620	26 217
Финансови предприятия	-	-	750	240	1 000	-	1 265	2 000	500	-	-	500	2 000
Домакинства и НТООД	1 143 878	1 151 125	1 157 804	1 166 756	1 171 954	1 194 661	1 218 056	1 240 110	1 268 548	1 270 316	1 269 756	1 326 921	1 334 594
в чуждестранна валута	1 141 093	1 148 664	1 173 136	1 162 847	1 204 041	1 210 553	1 239 483	1 250 710	1 269 537	1 325 356	1 372 153	1 448 956	1 419 951
Местно държавно управление и СОФ	-	-	-	-	-	-	-	-	-	-	-	-	-
Нефинансови предприятия	15 291	8 000	21 025	10 897	55 848	24 355	20 472	8 069	8 358	20 634	20 551	40 091	12 326
Финансови предприятия	-	-	-	-	-	-	965	-	-	-	35 205	-	587
Домакинства и НТООД	1 125 802	1 140 664	1 152 111	1 151 950	1 148 193	1 186 198	1 218 046	1 242 641	1 261 179	1 304 722	1 316 397	1 408 865	1 407 038
в т.ч. евро	694 774	710 805	740 203	751 413	776 063	795 490	828 567	844 515	862 220	919 409	981 788	1 059 155	1 032 518
Местно държавно управление и СОФ	-	-	-	-	-	-	-	-	-	-	-	-	-
Нефинансови предприятия	10 667	4 929	7 855	6 615	34 625	9 532	15 058	955	2 427	14 428	10 111	31 916	4 760
Финансови предприятия	-	-	-	-	-	-	-	-	-	-	35 205	-	587
Домакинства и НТООД	684 107	705 876	732 348	744 798	741 438	785 958	813 509	843 560	859 793	904 981	936 472	1 027 239	1 027 171
РЕПО-СДЕЛКИ	17 204	17 655	20 065	13 289	6 963	18 869	21 730	22 997	31 851	36 916	46 439	40 772	35 148
в левове	17 204	17 655	20 065	13 289	6 963	18 610	21 471	22 738	31 851	36 916	46 439	40 772	35 148
Местно държавно управление и СОФ	-	-	-	-	-	-	-	-	-	-	-	-	-
Нефинансови предприятия	-	-	-	-	-	-	-	-	-	-	-	-	-
Финансови предприятия	17 204	17 655	20 065	13 289	6 963	18 610	21 471	22 738	31 851	36 916	46 439	40 772	35 148
Домакинства и НТООД	-	-	-	-	-	-	-	-	-	-	-	-	-
в чуждестранна валута	-	-	-	-	-	259	259	259	-	-	-	-	-
Местно държавно управление и СОФ	-	-	-	-	-	-	-	-	-	-	-	-	-
Нефинансови предприятия	-	-	-	-	-	-	-	-	-	-	-	-	-
Финансови предприятия	-	-	-	-	-	259	259	259	-	-	-	-	-
Домакинства и НТООД	-	-	-	-	-	-	-	-	-	-	-	-	-
в т.ч. евро	-	-	-	-	-	259	259	259	-	-	-	-	-
Местно държавно управление и СОФ	-	-	-	-	-	-	-	-	-	-	-	-	-
Нефинансови предприятия	-	-	-	-	-	-	-	-	-	-	-	-	-
Финансови предприятия	-	-	-	-	-	259	259	259	-	-	-	-	-
Домакинства и НТООД	-	-	-	-	-	-	-	-	-	-	-	-	-
ИЗДАДЕНИ ДЪЛГОВИ ЦЕННИ КНИЖА ДО 2 ГОДИНИ	-	-	-	-	-	-	-	-	-	-	-	-	-
в левове	-	-	-	-	-	-	-	-	-	-	-	-	-
Местно държавно управление и СОФ	-	-	-	-	-	-	-	-	-	-	-	-	-
Нефинансови предприятия	-	-	-	-	-	-	-	-	-	-	-	-	-

(продължава)

1.3.4. АНАЛИТИЧНА ОТЧЕТНОСТ НА ТЪРГОВСКИТЕ БАНКИ
(продължение)

(хил. лв.)

	I.2006	II.2006	III.2006	IV.2006	V.2006	VI.2006	VII.2006	VIII.2006	IX.2006	X.2006	XI.2006	XII.2006	I.2007
Финансови предприятия	-	-	-	-	-	-	-	-	-	-	-	-	-
Домакинства и НТООД	-	-	-	-	-	-	-	-	-	-	-	-	-
в чуждестранна валута	-	-	-	-	-	-	-	-	-	-	-	-	-
Местно държавно управление и СОФ	-	-	-	-	-	-	-	-	-	-	-	-	-
Нефинансови предприятия	-	-	-	-	-	-	-	-	-	-	-	-	-
Финансови предприятия	-	-	-	-	-	-	-	-	-	-	-	-	-
Домакинства и НТООД	-	-	-	-	-	-	-	-	-	-	-	-	-
в т.ч. евро	-	-	-	-	-	-	-	-	-	-	-	-	-
Местно държавно управление и СОФ	-	-	-	-	-	-	-	-	-	-	-	-	-
Нефинансови предприятия	-	-	-	-	-	-	-	-	-	-	-	-	-
Финансови предприятия	-	-	-	-	-	-	-	-	-	-	-	-	-
Домакинства и НТООД	-	-	-	-	-	-	-	-	-	-	-	-	-
ДЪЛГОСРОЧНИ ПАСИВИ, НЕВКЛЮЧЕНИ В ПАРИЧНАТА МАСА	4 297 778	4 520 077	4 618 869	4 674 123	4 714 258	4 741 825	4 857 641	4 939 357	5 034 114	5 147 890	5 247 297	5 500 327	5 557 696
ДЕПОЗИТИ	602 026	667 108	694 576	712 265	777 440	802 721	831 412	852 109	880 646	894 671	919 176	967 198	972 377
Депозити с договорен матуритет над 2 години	601 991	667 073	694 541	712 230	777 405	802 682	831 373	852 069	880 604	894 629	919 134	967 139	972 318
в левове	257 140	259 934	261 821	272 380	283 889	282 390	297 064	303 253	305 800	306 593	309 290	341 902	330 549
Местно държавно управление и СОФ	500	500	500	500	500	700	702	700	700	700	700	700	700
Нефинансови предприятия	54 963	54 600	53 455	52 946	56 460	56 270	58 776	61 287	67 388	69 601	67 174	68 270	51 210
Финансови предприятия	54 314	51 406	51 743	55 500	53 789	47 735	55 323	56 150	50 888	53 916	52 400	79 516	79 442
Домакинства и НТООД	147 363	153 428	156 123	163 434	173 140	177 685	182 263	185 116	186 824	182 376	189 016	193 416	199 197
в чуждестранна валута	344 851	407 139	432 720	439 850	493 516	520 292	534 309	548 816	574 804	588 036	609 844	625 237	641 769
Местно държавно управление и СОФ	-	-	-	-	-	-	-	587	587	587	587	587	587
Нефинансови предприятия	28 293	29 271	30 363	29 252	73 486	80 357	80 333	78 558	82 026	81 070	79 717	78 479	79 203
Финансови предприятия	23 039	29 817	40 540	41 821	39 042	42 985	48 352	48 334	58 593	60 917	71 075	71 298	71 885
Домакинства и НТООД	293 519	348 051	361 817	368 777	380 988	396 950	405 624	421 337	433 598	445 462	458 465	474 873	490 094
в т.ч. евро	180 599	224 910	251 258	263 004	318 391	334 914	350 977	365 435	387 996	401 294	427 912	443 917	456 064
Местно държавно управление и СОФ	-	-	-	-	-	-	-	587	587	587	587	587	587
Нефинансови предприятия	17 145	17 146	18 493	19 034	63 331	67 424	71 294	69 933	73 425	72 427	71 524	70 092	70 707
Финансови предприятия	16 874	23 426	34 461	35 952	36 365	40 276	45 652	45 652	55 870	58 203	68 463	68 680	69 223
Домакинства и НТООД	146 580	184 338	198 304	208 018	218 695	227 214	234 031	249 263	258 114	270 077	287 338	304 558	315 547
Депозити, договорени за ползване след предизвестие над 3 месеца	35	35	35	35	35	39	39	40	42	42	42	59	59
в левове	10	10	11	11	11	13	13	14	16	15	15	16	16
Местно държавно управление и СОФ	-	-	-	-	-	-	-	-	-	-	-	-	-
Нефинансови предприятия	-	-	-	-	-	-	-	-	-	-	-	-	-
Финансови предприятия	-	-	-	-	-	-	-	-	-	-	-	-	-
Домакинства и НТООД	10	10	11	11	11	13	13	14	16	15	15	16	16
в чуждестранна валута	25	25	24	24	24	26	26	26	26	27	27	43	43
Местно държавно управление и СОФ	-	-	-	-	-	-	-	-	-	-	-	-	-
Нефинансови предприятия	-	-	-	-	-	-	-	-	-	-	-	-	-
Финансови предприятия	-	-	-	-	-	-	-	-	-	-	-	-	-
Домакинства и НТООД	25	25	24	24	24	26	26	26	26	27	27	43	43
в т.ч. евро	25	25	23	23	23	25	25	25	25	26	26	42	42
Местно държавно управление и СОФ	-	-	-	-	-	-	-	-	-	-	-	-	-

(продължава)

1.3.4. АНАЛИТИЧНА ОТЧЕТНОСТ НА ТЪРГОВСКИТЕ БАНКИ
(продължение)

(хил. лв.)

	I.2006	II.2006	III.2006	IV.2006	V.2006	VI.2006	VII.2006	VIII.2006	IX.2006	X.2006	XI.2006	XII.2006	I.2007
Нефинансови предприятия	-	-	-	-	-	-	-	-	-	-	-	-	-
Финансови предприятия	-	-	-	-	-	-	-	-	-	-	-	-	-
Домакинства и НТООД	25	25	23	23	23	25	25	25	25	26	26	42	42
ИЗДАДЕНИ ДЪЛГОВИ ЦЕННИ КНИЖА НАД 2 ГОДИНИ	212 351	212 813	212 316	203 160	184 906	172 050	176 569	171 139	170 895	149 425	156 233	159 324	160 487
в левове	41 083	41 221	41 020	32 279	31 769	31 398	34 253	34 600	34 598	34 648	41 709	43 527	45 715
Местно държавно управление и СОФ	-	-	-	-	-	-	-	-	-	-	-	-	-
Нефинансови предприятия	11 624	11 229	11 434	9 333	10 068	9 568	10 037	10 047	10 047	10 066	15 141	15 141	15 408
Финансови предприятия	28 542	29 082	29 055	22 492	21 217	21 321	23 720	24 055	24 053	24 125	25 732	26 914	26 768
Домакинства и НТООД	917	910	531	454	484	509	496	498	498	457	836	1 472	3 539
в чуждестранна валута	171 268	171 592	171 296	170 881	153 137	140 652	142 316	136 539	136 297	114 777	114 524	115 797	114 772
Местно държавно управление и СОФ	-	-	-	-	-	-	-	-	-	-	-	-	-
Нефинансови предприятия	55 033	55 135	61 722	61 563	59 218	59 042	60 601	58 475	59 827	43 724	44 605	44 894	43 529
Финансови предприятия	94 295	94 500	96 590	96 800	84 082	73 063	72 351	72 384	70 950	67 320	66 087	67 074	67 427
Домакинства и НТООД	21 940	21 957	12 984	12 518	9 837	8 547	9 364	5 680	5 520	3 733	3 832	3 829	3 816
в т.ч. евро	140 742	140 373	141 006	141 646	124 689	111 857	113 642	113 741	114 333	114 777	114 524	115 797	114 772
Местно държавно управление и СОФ	-	-	-	-	-	-	-	-	-	-	-	-	-
Нефинансови предприятия	37 225	36 964	41 888	42 413	40 560	40 157	41 795	41 834	44 011	43 724	44 605	44 894	43 529
Финансови предприятия	90 044	90 162	92 334	92 691	80 079	69 000	68 306	68 365	66 937	67 320	66 087	67 074	67 427
Домакинства и НТООД	13 473	13 247	6 784	6 542	4 050	2 700	3 541	3 542	3 385	3 733	3 832	3 829	3 816
КАПИТАЛ И РЕЗЕРВИ	3 483 401	3 640 156	3 711 977	3 758 698	3 751 912	3 767 054	3 849 660	3 916 109	3 982 573	4 103 794	4 171 888	4 373 805	4 424 832
Основен капитал	1 219 089	1 316 880	1 330 601	1 333 101	1 341 968	1 341 968	1 361 526	1 361 526	1 361 526	1 400 780	1 400 780	1 504 236	1 468 236
Резерви	1 599 714	1 598 510	1 669 618	1 823 386	1 921 909	1 988 908	2 014 295	2 018 004	2 018 516	2 024 311	2 030 155	1 998 172	1 988 571
Финансов резултат	664 598	724 766	711 758	602 211	488 035	436 178	473 839	536 579	602 531	678 703	740 953	871 397	968 025

Източник: търговските банки.

1.3.5. ПАРИЧНА БАЗА И МЕХАНИЗЪМ НА ПАРИЧНОТО ПРЕДЛАГАНЕ

(хил. лв.)

	I.2006	II.2006	III.2006	IV.2006	V.2006	VI.2006	VII.2006	VIII.2006	IX.2006	X.2006	XI.2006	XII.2006	I.2007
Валутен курс: лв. за 1 щ. д.	1.61399	1.64701	1.61585	1.56005	1.51992	1.53845	1.53194	1.52193	1.54489	1.54051	1.48169	1.48506	1.50983
лв. за 1 евро	1.95583	1.95583	1.95583	1.95583	1.95583	1.95583	1.95583	1.95583	1.95583	1.95583	1.95583	1.95583	1.95583
ПАРИЧНИ АГРЕГАТИ													
Парична база	8 144 209	8 368 649	8 346 675	8 676 788	9 251 498	9 338 889	9 743 736	9 051 759	9 544 347	9 395 932	9 820 703	10 482 113	9 662 876
Пари извън банките	5 091 713	5 079 650	5 112 648	5 189 585	5 283 796	5 502 909	5 686 583	5 829 025	5 916 654	5 880 743	5 825 177	6 230 673	5 900 582
Банкови резерви	3 052 496	3 288 999	3 234 027	3 487 203	3 967 702	3 835 980	4 057 153	3 222 734	3 627 693	3 515 189	3 995 526	4 251 440	3 762 294
Паричен агрегат М1	11 839 743	12 057 591	12 371 098	12 430 195	13 085 248	13 443 725	14 182 317	14 504 671	14 750 606	15 022 011	15 193 204	16 078 439	15 954 504
Паричен агрегат М2	24 615 958	25 107 369	25 537 847	25 757 411	26 560 738	27 516 568	28 160 951	28 962 703	29 579 528	30 129 559	30 314 585	32 020 611	31 744 656
Паричен агрегат М3	24 633 162	25 125 024	25 557 912	25 770 700	26 567 701	27 535 437	28 182 681	28 985 700	29 611 379	30 166 475	30 361 024	32 061 383	31 779 804
Депозити*	19 541 449	20 045 374	20 445 264	20 581 115	21 283 905	22 032 528	22 496 098	23 156 675	23 694 725	24 285 732	24 535 847	25 830 710	25 879 222
МУЛТИПЛИКАТОРИ НА ПАРИЧНОТО ОБРАЩЕНИЕ													
Общ паричен мултипликатор (М3/парична база)	3.02	3.00	3.06	2.97	2.87	2.95	2.89	3.20	3.10	3.21	3.09	3.06	3.29
Мултипликатор М2 (М2/парична база)	3.02	3.00	3.06	2.97	2.87	2.95	2.89	3.20	3.10	3.21	3.09	3.05	3.29
Мултипликатор М1 (М1/парична база)	1.45	1.44	1.48	1.43	1.41	1.44	1.46	1.60	1.55	1.60	1.55	1.53	1.65
Пари извън банките/депозити (%)	26.1	25.3	25.0	25.2	24.8	25.0	25.3	25.2	25.0	24.2	23.7	24.1	22.8
Банкови резерви/депозити (%)	15.6	16.4	15.8	16.9	18.6	17.4	18.0	13.9	15.3	14.5	16.3	16.5	14.5
ИЗМЕНЕНИЕ НА М3 (ЗА МЕСЕЦА) ПО ФАКТОРИ**	-626 418	491 862	432 888	212 788	797 001	967 736	647 244	803 019	625 679	555 096	194 549	1 700 359	-281 579
- от изменение на паричния мултипликатор	-557	-181 970	500 173	-767 672	-853 405	710 066	-523 731	3 018 880	-902 577	1 031 596	-1 118 644	-322 680	2 412 773
- от изменение на паричната база	-625 875	678 846	-65 972	1 010 822	1 706 931	250 962	1 193 679	-2 001 467	1 577 374	-460 458	1 363 765	2 044 771	-2 505 780
- от изменение на мултипликатора и паричната база	14	-5 015	-1 313	-30 362	-56 526	6 707	-22 704	-214 394	-49 117	-16 041	-50 572	-21 732	-188 572
ИЗТОЧНИЦИ НА ПАРИЧНАТА БАЗА													
Чуждестранни активи (нето)	12 439 045	12 697 832	13 046 721	13 695 462	14 618 009	14 805 829	15 689 694	15 345 221	15 977 354	16 390 713	17 044 465	16 975 946	16 279 805
Вземания от централното държавно управление (нето)	-1 559 258	-1 629 046	-1 993 354	-2 429 303	-2 750 151	-2 930 240	-3 314 956	-3 702 094	-3 902 574	-4 422 740	-4 691 680	-3 961 933	-3 990 767
Вземания от търговските банки	5 009	5 009	5 009	-	-	-	-	-	-	-	-	-	-
Останали позиции (нето)	-2 740 587	-2 705 146	-2 711 701	-2 589 371	-2 616 360	-2 536 700	-2 631 002	-2 591 368	-2 530 433	-2 572 041	-2 532 082	-2 531 900	-2 626 162

* Включват се и репо-сделки и издадени дългови ценни книжа.
** Спрямо предходния месец.

Източник: БНБ и търговските банки.

1.3.6. ЧУЖДЕСТРАННИ АКТИВИ И ПАСИВИ НА БНБ

(хил. лв.)

	I.2006	II.2006	III.2006	IV.2006	V.2006	VI.2006	VII.2006	VIII.2006	IX.2006	X.2006	XI.2006	XII.2006	I.2007
Валутен курс: лв. за 1 щ. д.	1.61399	1.64701	1.61585	1.56005	1.51992	1.53845	1.53194	1.52193	1.54489	1.54051	1.48169	1.48506	1.50983
лв. за 1 евро	1.95583	1.95583	1.95583	1.95583	1.95583	1.95583	1.95583	1.95583	1.95583	1.95583	1.95583	1.95583	1.95583
ЧУЖДЕСТРАННИ АКТИВИ НА БНБ	**13 493 692**	**13 439 324**	**13 746 694**	**14 367 972**	**15 266 237**	**15 425 700**	**16 301 426**	**15 937 628**	**16 543 969**	**16 947 190**	**17 579 971**	**17 482 272**	**16 806 813**
Международни резерви	**13 469 986**	**13 415 618**	**13 722 988**	**14 344 266**	**15 242 531**	**15 401 994**	**16 277 720**	**15 913 922**	**16 520 263**	**16 923 484**	**17 556 265**	**17 458 566**	**16 776 141**
Каса в чуждестранна валута	8 055	10 113	10 716	7 788	8 658	10 754	8 838	7 855	7 746	7 739	5 669	8 002	6 716
в т.ч. в евро	6 855	8 538	9 468	6 977	7 798	9 494	7 828	6 524	6 472	6 664	4 844	7 080	5 687
Притежавани СПТ	16 336	2 739	2 700	9 546	1 524	1 527	10 618	2 395	2 411	9 250	1 595	1 595	9 256
Монетарно злато	1 178 071	1 171 678	1 206 236	1 271 784	1 270 623	1 181 163	1 249 139	1 210 223	1 187 704	1 184 160	1 210 286	1 207 547	1 248 638
Монетарно злато в трезора на БНБ	472 404	469 841	483 698	509 983	509 661	473 778	501 044	485 434	476 454	475 032	485 513	484 414	500 898
Монетарно злато, депозирано при нерезиденти	705 667	701 837	722 538	761 801	760 962	707 385	748 095	724 789	711 250	709 128	724 773	723 133	747 740
Вземания от нерезидентни банки	5 342 408	5 558 774	6 243 055	6 012 512	7 194 447	6 752 120	8 067 809	7 276 198	8 134 580	8 303 624	9 309 533	8 498 110	7 003 941
Депозити	2 800 579	3 361 013	3 681 586	3 457 851	4 665 236	4 363 691	5 254 412	4 395 283	5 015 792	4 926 525	4 975 739	4 218 205	3 572 477
Овърнайт	384 456	494 144	504 728	473 328	1 278 718	416 882	94 832	564 878	563 193	624 944	61 956	91 156	444 662
в левове	-	-	-	-	-	-	-	-	-	-	-	-	-
в чуждестранна валута	384 456	494 144	504 728	473 328	1 278 718	416 882	94 832	564 878	563 193	624 944	61 956	91 156	444 662
в т.ч. в евро	286 464	394 524	481 691	452 967	1 171 459	397 085	64 871	529 925	527 984	554 371	56 125	79 097	395 719
Депозити с договорен матуритет	2 416 123	2 866 869	3 176 858	2 984 523	3 386 518	3 946 809	5 159 580	3 830 405	4 452 599	4 301 581	4 913 783	4 127 049	3 127 815
в левове	-	-	-	-	-	-	-	-	-	-	-	-	-
в чуждестранна валута	2 416 123	2 866 869	3 176 858	2 984 523	3 386 518	3 946 809	5 159 580	3 830 405	4 452 599	4 301 581	4 913 783	4 127 049	3 127 815
в т.ч. в евро	2 416 123	2 866 869	3 096 065	2 898 720	3 386 518	3 860 656	5 159 580	3 830 405	4 452 599	4 301 581	4 850 070	4 008 244	3 127 815
Депозити, договорени за ползване след предизвестие	-	-	-	-	-	-	-	-	-	-	-	-	-
в левове	-	-	-	-	-	-	-	-	-	-	-	-	-
в чуждестранна валута	-	-	-	-	-	-	-	-	-	-	-	-	-
в т.ч. в евро	-	-	-	-	-	-	-	-	-	-	-	-	-
Репо-сделки	-	-	-	-	-	-	-	-	-	-	-	-	-
в левове	-	-	-	-	-	-	-	-	-	-	-	-	-
в чуждестранна валута	-	-	-	-	-	-	-	-	-	-	-	-	-
в т.ч. в евро	-	-	-	-	-	-	-	-	-	-	-	-	-
Ценни книжа, различни от акции	2 541 829	2 197 761	2 561 469	2 554 661	2 529 211	2 388 429	2 813 397	2 880 915	3 118 788	3 377 099	4 333 794	4 279 905	3 431 464
в левове	-	-	-	-	-	-	-	-	-	-	-	-	-
в чуждестранна валута	2 541 829	2 197 761	2 561 469	2 554 661	2 529 211	2 388 429	2 813 397	2 880 915	3 118 788	3 377 099	4 333 794	4 279 905	3 431 464
в т.ч. в евро	2 541 829	2 197 761	2 561 469	2 554 661	2 529 211	2 388 429	2 813 397	2 880 915	3 118 788	3 377 099	4 333 794	4 279 905	3 431 464
Вземания от нерезидентни правителства	6 567 220	6 424 464	5 698 049	6 332 139	6 349 206	6 840 985	6 770 866	7 175 783	6 939 521	7 116 979	6 716 587	7 400 464	8 177 071
Резервна позиция в МВФ	76 987	78 050	76 884	75 835	75 045	75 257	75 216	74 959	75 494	75 516	73 992	74 045	74 567
Ценни книжа, различни от акции	6 490 233	6 346 414	5 621 165	6 256 304	6 274 161	6 765 728	6 695 650	7 100 824	6 864 027	7 041 463	6 642 595	7 326 419	8 102 504
в левове	-	-	-	-	-	-	-	-	-	-	-	-	-
в чуждестранна валута	6 490 233	6 346 414	5 621 165	6 256 304	6 274 161	6 765 728	6 695 650	7 100 824	6 864 027	7 041 463	6 642 595	7 326 419	8 102 504
в т.ч. в евро	6 490 233	6 346 414	5 621 165	6 256 304	6 274 161	6 765 728	6 695 650	7 100 824	6 864 027	7 041 463	6 642 595	7 326 419	8 102 504
Вземания от други нерезиденти	216 529	136 281	438 867	644 263	342 010	532 175	76 890	147 537	149 300	188 717	185 943	191 778	191 700
Ценни книжа, различни от акции	216 529	136 281	438 867	644 263	342 010	532 175	76 890	147 537	149 300	188 717	185 943	191 778	191 700
в левове	-	-	-	-	-	-	-	-	-	-	-	-	-
в чуждестранна валута	216 529	136 281	438 867	644 263	342 010	532 175	76 890	147 537	149 300	188 717	185 943	191 778	191 700
в т.ч. в евро	216 529	136 281	438 867	644 263	342 010	532 175	76 890	147 537	149 300	188 717	185 943	191 778	191 700

(продължава)

1.3.6. ЧУЖДЕСТРАННИ АКТИВИ И ПАСИВИ НА БНБ
(продължение)

(хил. лв.)

	I.2006	II.2006	III.2006	IV.2006	V.2006	VI.2006	VII.2006	VIII.2006	IX.2006	X.2006	XI.2006	XII.2006	I.2007
Вземания по лихви	141 367	111 569	123 365	66 234	76 063	83 270	93 560	93 931	99 001	113 015	126 652	151 070	138 819
в левове	-	-	-	-	-	-	-	-	-	-	-	-	-
в чуждестранна валута	141 367	111 569	123 365	66 234	76 063	83 270	93 560	93 931	99 001	113 015	126 652	151 070	138 819
в т.ч. в евро	141 119	111 362	123 045	65 802	75 737	82 832	93 034	93 471	98 436	112 339	126 569	150 841	138 530
Други чуждестранни активи	**23 706**	**23 706**	**23 706**	**23 706**	**23 706**	**23 706**	**23 706**	**23 706**	**23 706**	**23 706**	**23 706**	**23 706**	**30 672**
Вземания от нерезидентни банки	-	-	-	-	-	-	-	-	-	-	-	-	6 966
Ценни книжа, различни от акции	-	-	-	-	-	-	-	-	-	-	-	-	-
в левове	-	-	-	-	-	-	-	-	-	-	-	-	-
в чуждестранна валута	-	-	-	-	-	-	-	-	-	-	-	-	-
в т.ч. в евро	-	-	-	-	-	-	-	-	-	-	-	-	-
Акции и други форми на собственост	-	-	-	-	-	-	-	-	-	-	-	-	6 966
в левове	-	-	-	-	-	-	-	-	-	-	-	-	-
в чуждестранна валута	-	-	-	-	-	-	-	-	-	-	-	-	6 966
в т.ч. в евро	-	-	-	-	-	-	-	-	-	-	-	-	6 966
Вземания от нерезидентни правителства	23 696	23 696	23 696	23 696	23 696	23 696	23 696	23 696	23 696	23 696	23 696	23 696	23 696
Ценни книжа, различни от акции	-	-	-	-	-	-	-	-	-	-	-	-	-
в левове	-	-	-	-	-	-	-	-	-	-	-	-	-
в чуждестранна валута	-	-	-	-	-	-	-	-	-	-	-	-	-
в т.ч. в евро	-	-	-	-	-	-	-	-	-	-	-	-	-
Акции и други форми на собственост	23 696	23 696	23 696	23 696	23 696	23 696	23 696	23 696	23 696	23 696	23 696	23 696	23 696
в левове	-	-	-	-	-	-	-	-	-	-	-	-	-
в чуждестранна валута	23 696	23 696	23 696	23 696	23 696	23 696	23 696	23 696	23 696	23 696	23 696	23 696	23 696
в т.ч. в евро	-	-	-	-	-	-	-	-	-	-	-	-	-
Вземания от други нерезиденти	10	10	10	10	10	10	10	10	10	10	10	10	10
Депозити	-	-	-	-	-	-	-	-	-	-	-	-	-
в левове	-	-	-	-	-	-	-	-	-	-	-	-	-
в чуждестранна валута	-	-	-	-	-	-	-	-	-	-	-	-	-
в т.ч. в евро	-	-	-	-	-	-	-	-	-	-	-	-	-
Ценни книжа, различни от акции	-	-	-	-	-	-	-	-	-	-	-	-	-
в левове	-	-	-	-	-	-	-	-	-	-	-	-	-
в чуждестранна валута	-	-	-	-	-	-	-	-	-	-	-	-	-
в т.ч. в евро	-	-	-	-	-	-	-	-	-	-	-	-	-
Акции и други форми на собственост	10	10	10	10	10	10	10	10	10	10	10	10	10
в левове	-	-	-	-	-	-	-	-	-	-	-	-	-
в чуждестранна валута	10	10	10	10	10	10	10	10	10	10	10	10	10
в т.ч. в евро	-	-	-	-	-	-	-	-	-	-	-	10	10
ЧУЖДЕСТРАННИ ПАСИВИ	**1 054 647**	**741 492**	**699 973**	**672 510**	**648 228**	**619 871**	**611 732**	**592 407**	**566 615**	**556 477**	**535 506**	**506 326**	**509 896**
Задължения към нерезидентни банки	-	-	-	-	-	-	-	-	-	-	-	-	-
Депозити	-	-	-	-	-	-	-	-	-	-	-	-	-
Овърнайт	-	-	-	-	-	-	-	-	-	-	-	-	-
в левове	-	-	-	-	-	-	-	-	-	-	-	-	-
в чуждестранна валута	-	-	-	-	-	-	-	-	-	-	-	-	-
в т.ч. в евро	-	-	-	-	-	-	-	-	-	-	-	-	-

(продължава)

1.3.6. ЧУЖДЕСТРАННИ АКТИВИ И ПАСИВИ НА БНБ
(продължение)

(хил. лв.)

	I.2006	II.2006	III.2006	IV.2006	V.2006	VI.2006	VII.2006	VIII.2006	IX.2006	X.2006	XI.2006	XII.2006	I.2007
Депозити с договорен матуритет	-	-	-	-	-	-	-	-	-	-	-	-	-
в левове	-	-	-	-	-	-	-	-	-	-	-	-	-
в чуждестранна валута	-	-	-	-	-	-	-	-	-	-	-	-	-
в т.ч. в евро	-	-	-	-	-	-	-	-	-	-	-	-	-
Депозити, договорени за ползване след предизвестие	-	-	-	-	-	-	-	-	-	-	-	-	-
в левове	-	-	-	-	-	-	-	-	-	-	-	-	-
в чуждестранна валута	-	-	-	-	-	-	-	-	-	-	-	-	-
в т.ч. в евро	-	-	-	-	-	-	-	-	-	-	-	-	-
Задължения към нерезидентни правителства	1 054 647	741 492	699 973	672 510	648 228	619 871	611 732	592 407	566 615	556 477	535 506	506 326	509 896
Задължения към МВФ	1 054 647	741 492	699 973	672 510	648 228	619 871	611 732	592 407	566 615	556 477	535 506	506 326	509 896
Кредити	1 054 647	741 492	699 973	672 510	648 228	619 871	611 732	592 407	566 615	556 477	535 506	506 326	509 896
в левове	-	-	-	-	-	-	-	-	-	-	-	-	-
в чуждестранна валута	1 054 647	741 492	699 973	672 510	648 228	619 871	611 732	592 407	566 615	556 477	535 506	506 326	509 896
в т.ч. в евро	-	-	-	-	-	-	-	-	-	-	-	-	-
Задължения по лихви	-	-	-	-	-	-	-	-	-	-	-	-	-
в левове	-	-	-	-	-	-	-	-	-	-	-	-	-
в чуждестранна валута	-	-	-	-	-	-	-	-	-	-	-	-	-
в т.ч. в евро	-	-	-	-	-	-	-	-	-	-	-	-	-
Задължения към други нерезидентни правителства	-	-	-	-	-	-	-	-	-	-	-	-	-
Депозити	-	-	-	-	-	-	-	-	-	-	-	-	-
Овърнайт	-	-	-	-	-	-	-	-	-	-	-	-	-
в левове	-	-	-	-	-	-	-	-	-	-	-	-	-
в чуждестранна валута	-	-	-	-	-	-	-	-	-	-	-	-	-
в т.ч. в евро	-	-	-	-	-	-	-	-	-	-	-	-	-
Депозити с договорен матуритет	-	-	-	-	-	-	-	-	-	-	-	-	-
в левове	-	-	-	-	-	-	-	-	-	-	-	-	-
в чуждестранна валута	-	-	-	-	-	-	-	-	-	-	-	-	-
в т.ч. в евро	-	-	-	-	-	-	-	-	-	-	-	-	-
Депозити, договорени за ползване след предизвестие	-	-	-	-	-	-	-	-	-	-	-	-	-
в левове	-	-	-	-	-	-	-	-	-	-	-	-	-
в чуждестранна валута	-	-	-	-	-	-	-	-	-	-	-	-	-
в т.ч. в евро	-	-	-	-	-	-	-	-	-	-	-	-	-

Източник: БНБ.

1.3.7. ВЗЕМАНИЯ ПО КРЕДИТИ ОТ НЕФИНАНСОВИ ПРЕДПРИЯТИЯ, ДОМАКИНСТВА И НТООД

(хил. лв.)

	I.2006	II.2006	III.2006	IV.2006	V.2006	VI.2006	VII.2006	VIII.2006	IX.2006	X.2006	XI.2006	XII.2006	I.2007
Валутен курс: лв. за 1 щ. д.	1.61399	1.64701	1.61585	1.56005	1.51992	1.53845	1.53194	1.52193	1.54489	1.54051	1.48169	1.48506	1.50983
лв. за 1 евро	1.95583	1.95583	1.95583	1.95583	1.95583	1.95583	1.95583	1.95583	1.95583	1.95583	1.95583	1.95583	1.95583
НЕФИНАНСОВИ ДЪРЖАВНИ ПРЕДПРИЯТИЯ	**165 595**	**163 927**	**160 982**	**161 142**	**171 131**	**188 609**	**179 528**	**176 337**	**172 700**	**184 820**	**189 413**	**189 498**	**197 935**
Овърдрафт	19 006	20 010	20 903	20 729	20 224	20 262	26 010	28 359	27 591	41 036	49 007	46 896	44 297
в левове	15 559	16 498	17 646	17 589	17 154	16 998	22 924	24 986	24 468	24 271	23 595	29 820	28 575
в чуждестранна валута	3 447	3 512	3 257	3 140	3 070	3 264	3 086	3 373	3 123	16 765	25 412	17 076	15 722
в т.ч. в евро	216	216	22	23	27	218	24	325	26	13 708	22 470	14 105	12 726
Кредити	146 589	143 917	140 079	140 413	150 907	168 347	153 518	147 978	145 109	143 784	140 406	142 602	153 638
Редовни	139 693	137 258	134 615	135 562	145 607	162 571	145 957	143 146	140 344	134 821	131 676	133 949	148 801
Кредити до 1 година	23 013	17 939	14 116	13 543	17 000	23 284	18 654	16 990	15 515	16 014	7 076	6 947	5 079
в левове	7 122	6 494	6 500	9 481	14 336	20 810	17 942	16 281	14 798	15 299	5 287	4 834	2 946
в чуждестранна валута	15 891	11 445	7 616	4 062	2 664	2 474	712	709	717	715	1 789	2 113	2 133
в т.ч. в евро	15 326	10 869	6 413	1 956	2 132	1 936	176	176	176	176	196	880	880
Кредити над 1 до 5 години	61 847	63 651	61 927	61 048	55 550	70 125	55 066	40 741	39 454	33 118	39 800	41 916	57 831
в левове	42 636	46 567	44 971	45 944	40 250	33 088	29 476	26 448	24 572	18 360	25 520	28 499	47 544
в чуждестранна валута	19 211	17 084	16 956	15 104	15 300	37 037	25 590	14 293	14 882	14 758	14 280	13 417	10 287
в т.ч. в евро	19 211	17 084	16 947	15 104	15 300	37 037	25 590	14 293	14 882	14 758	14 280	13 417	10 287
Кредити над 5 години	54 833	55 668	58 572	60 971	73 057	69 162	72 237	85 415	85 375	85 689	84 800	85 086	85 891
в левове	7 461	7 405	7 819	10 036	13 370	14 753	16 944	28 072	28 038	28 345	28 438	29 740	29 454
в чуждестранна валута	47 372	48 263	50 753	50 935	59 687	54 409	55 293	57 343	57 337	57 344	56 362	55 346	56 437
в т.ч. в евро	47 372	48 263	50 753	50 935	59 687	54 409	55 293	57 343	57 337	57 344	56 362	55 346	56 437
Лоши и преструктурирани*	6 896	6 659	5 464	4 851	5 300	5 776	7 561	4 832	4 765	8 963	8 730	8 653	4 837
в левове	2 153	2 504	1 309	696	1 145	1 192	1 842	677	470	4 670	4 631	4 554	4 837
в чуждестранна валута	4 743	4 155	4 155	4 155	4 155	4 584	5 719	4 155	4 295	4 293	4 099	4 099	-
в т.ч. в евро	4 743	4 155	4 155	4 155	4 155	4 584	5 719	4 155	4 295	4 293	4 099	4 099	-
НЕФИНАНСОВИ ЧАСТНИ ПРЕДПРИЯТИЯ	**10 848 073**	**10 961 855**	**11 007 640**	**11 230 160**	**10 927 463**	**11 378 553**	**11 718 124**	**11 867 241**	**12 040 690**	**12 361 066**	**12 529 206**	**13 058 917**	**13 397 980**
Овърдрафт	1 964 293	1 987 578	2 074 253	2 108 946	1 902 069	1 975 509	2 580 444	3 594 379	3 701 892	3 861 635	3 983 709	4 161 596	4 215 412
в левове	898 755	936 290	970 459	999 250	991 260	1 018 955	1 186 392	1 600 606	1 700 678	1 721 457	1 792 200	1 946 892	1 966 687
в чуждестранна валута	1 065 538	1 051 288	1 103 794	1 109 696	910 809	956 554	1 394 052	1 993 773	2 001 214	2 140 178	2 191 509	2 214 704	2 248 725
в т.ч. в евро	923 025	922 265	979 948	1 016 312	852 662	891 900	1 288 657	1 818 966	1 855 733	1 994 944	2 069 615	2 120 990	2 073 388
Кредити	8 883 780	8 974 277	8 933 387	9 121 214	9 025 394	9 403 044	9 137 680	8 272 862	8 338 798	8 499 431	8 545 497	8 897 321	9 182 568
Редовни	8 707 879	8 788 299	8 761 818	8 940 799	8 840 055	9 224 110	8 800 174	7 962 307	8 016 314	8 181 993	8 219 807	8 583 401	8 879 895
Кредити до 1 година	1 318 428	1 274 579	1 328 419	1 349 285	1 379 091	1 498 721	1 294 962	1 232 459	1 272 213	1 226 991	1 207 277	1 300 654	1 361 396
в левове	601 655	589 625	590 657	583 297	619 218	663 251	613 610	577 641	588 614	561 051	527 011	547 184	533 202
в чуждестранна валута	716 773	684 954	737 762	765 988	759 873	835 470	681 352	654 818	683 599	665 940	680 266	753 470	828 194
в т.ч. в евро	637 746	621 058	679 829	698 039	703 761	785 046	646 007	622 888	634 294	593 545	601 776	677 521	755 128
Кредити над 1 до 5 години	4 832 392	4 941 570	4 937 850	5 010 303	4 980 846	5 058 608	4 662 937	3 911 935	3 942 387	3 981 042	3 995 326	4 182 414	4 236 088
в левове	1 527 721	1 583 352	1 637 435	1 677 483	1 705 253	1 753 795	1 637 470	1 310 482	1 325 757	1 335 406	1 397 915	1 443 726	1 479 103
в чуждестранна валута	3 304 671	3 358 218	3 300 415	3 332 820	3 275 593	3 304 813	3 025 467	2 601 453	2 616 630	2 645 636	2 597 411	2 738 688	2 756 985
в т.ч. в евро	3 007 702	3 065 774	3 044 302	3 101 804	3 066 159	3 103 114	2 852 379	2 462 513	2 492 078	2 528 410	2 487 290	2 623 577	2 645 578
Кредити над 5 години	2 557 059	2 572 150	2 495 549	2 581 211	2 480 118	2 666 781	2 842 275	2 817 913	2 801 714	2 973 960	3 017 204	3 100 333	3 282 411
в левове	477 212	495 697	530 110	564 031	575 360	603 771	635 787	646 283	680 114	722 349	745 499	813 821	843 658

(продължава)

1.3.7. ВЗЕМАНИЯ ПО КРЕДИТИ ОТ НЕФИНАНСОВИ ПРЕДПРИЯТИЯ, ДОМАКИНСТВА И НТООД
(продължение)

(хил. лв.)

	I.2006	II.2006	III.2006	IV.2006	V.2006	VI.2006	VII.2006	VIII.2006	IX.2006	X.2006	XI.2006	XII.2006	I.2007
в чуждестранна валута	2 079 847	2 076 453	1 965 439	2 017 180	1 904 758	2 063 010	2 206 488	2 171 630	2 121 600	2 251 611	2 271 705	2 286 512	2 438 753
в т.ч. в евро	1 950 222	1 945 087	1 849 921	1 910 636	1 804 292	1 957 346	2 120 328	2 109 687	2 058 040	2 184 359	2 207 657	2 224 858	2 381 092
Лоши и преструктурирани*	175 901	185 978	171 569	180 415	185 339	178 934	337 506	310 555	322 484	317 438	325 690	313 920	302 673
в левове	88 215	96 979	92 647	91 147	95 633	98 172	154 936	133 318	134 036	124 698	138 783	129 347	127 797
в чуждестранна валута	87 686	88 999	78 922	89 268	89 706	80 762	182 570	177 237	188 448	192 740	186 907	184 573	174 876
в т.ч. в евро	67 413	67 454	66 959	76 494	80 595	72 660	159 853	153 487	165 735	166 311	165 242	162 141	153 112
ДОМАКИНСТВА И НТООД	**6 995 266**	**7 158 934**	**7 116 053**	**7 336 052**	**7 589 044**	**7 883 980**	**8 011 007**	**8 005 511**	**8 251 003**	**8 354 414**	**8 686 924**	**9 044 561**	**9 217 728**
Овърдрафт	542 304	551 652	568 905	583 065	614 906	633 169	677 721	729 623	751 105	761 678	814 441	821 844	842 571
в левове	503 462	512 150	525 936	537 913	569 082	585 216	628 297	673 548	693 729	704 977	755 986	758 396	778 369
в чуждестранна валута	38 842	39 502	42 969	45 152	45 824	47 953	49 424	56 075	57 376	56 701	58 455	63 448	64 202
в т.ч. в евро	37 205	37 584	40 513	42 820	43 384	45 441	47 249	53 789	54 836	54 777	56 609	61 574	62 182
Потребителски кредити	3 767 046	3 848 415	3 672 396	3 772 119	3 849 921	3 945 279	3 948 858	3 793 206	3 878 935	3 838 175	3 913 365	3 971 363	4 004 832
Редовни	3 714 507	3 791 837	3 611 958	3 709 301	3 782 964	3 875 055	3 763 387	3 599 176	3 674 613	3 630 030	3 703 441	3 813 545	3 840 906
Кредити до 1 година	31 204	31 865	32 248	34 884	35 607	36 465	34 705	35 477	36 054	53 822	40 285	46 357	43 962
в левове	28 084	28 849	29 620	32 338	33 268	34 395	31 848	32 560	33 034	49 854	35 835	37 482	34 696
в чуждестранна валута	3 120	3 016	2 628	2 546	2 339	2 070	2 857	2 917	3 020	3 968	4 450	8 875	9 266
в т.ч. в евро	2 726	2 618	2 228	2 160	1 894	1 609	2 496	2 593	2 696	3 718	4 198	8 600	8 720
Кредити над 1 до 5 години	1 806 534	1 808 984	1 751 027	1 748 315	1 726 858	1 709 690	1 585 493	1 537 169	1 512 309	1 484 331	1 473 115	1 471 847	1 453 904
в левове	1 782 850	1 785 356	1 726 869	1 724 097	1 702 553	1 684 898	1 561 822	1 514 042	1 488 005	1 459 814	1 448 865	1 449 444	1 430 625
в чуждестранна валута	23 684	23 628	24 158	24 218	24 305	24 792	23 671	23 127	24 304	24 517	24 250	22 403	23 279
в т.ч. в евро	21 665	21 593	22 102	22 463	22 487	22 992	21 757	21 131	22 331	22 382	22 199	20 389	21 321
Кредити над 5 години	1 876 769	1 950 988	1 828 683	1 926 102	2 020 499	2 128 900	2 143 189	2 026 530	2 126 250	2 091 877	2 190 041	2 295 341	2 343 040
в левове	1 745 151	1 811 485	1 677 927	1 766 744	1 852 940	1 951 539	1 969 907	1 849 064	1 944 450	1 902 078	2 000 288	2 095 997	2 140 164
в чуждестранна валута	131 618	139 503	150 756	159 358	167 559	177 361	173 282	177 466	181 800	189 799	189 753	199 344	202 876
в т.ч. в евро	125 057	131 575	140 249	146 871	152 203	158 984	153 005	155 177	157 533	162 811	161 524	169 220	171 678
Лоши и преструктурирани*	52 539	56 578	60 438	62 818	66 957	70 224	185 471	194 030	204 322	208 145	209 924	157 818	163 926
в левове	51 551	55 403	59 285	61 618	65 661	68 413	180 020	187 914	197 912	201 898	203 555	151 791	157 618
в чуждестранна валута	988	1 175	1 153	1 200	1 296	1 811	5 451	6 116	6 410	6 247	6 369	6 027	6 308
в т.ч. в евро	923	1 114	1 086	1 138	1 231	1 653	5 145	5 774	6 150	6 048	6 200	5 752	6 048
Жилищни кредити	2 019 018	2 100 356	2 179 500	2 269 450	2 381 729	2 527 417	2 603 444	2 722 002	2 842 898	2 995 097	3 186 147	3 419 840	3 540 469
Редовни	2 005 643	2 085 311	2 161 710	2 250 999	2 360 634	2 501 397	2 506 803	2 619 487	2 738 692	2 894 713	3 083 458	3 347 401	3 465 774
Кредити до 1 година	3 171	4 609	5 055	4 092	4 559	6 838	4 705	4 132	3 920	3 781	3 034	2 262	2 376
в левове	1 433	1 369	933	664	642	1 061	594	602	525	248	210	341	359
в чуждестранна валута	1 738	3 240	4 122	3 428	3 917	5 777	4 111	3 530	3 395	3 533	2 824	1 921	2 017
в т.ч. в евро	1 727	3 229	4 099	3 417	3 900	5 761	4 096	3 516	3 382	3 529	2 821	1 919	2 016
Кредити над 1 до 5 години	67 125	68 179	71 352	73 104	74 386	78 056	79 691	81 722	83 122	89 152	93 634	95 725	95 748
в левове	33 540	34 175	34 221	35 348	36 605	38 184	38 772	39 040	40 492	41 915	44 367	45 623	45 511
в чуждестранна валута	33 585	34 004	37 131	37 756	37 781	39 872	40 919	42 682	42 630	47 237	49 267	50 102	50 237
в т.ч. в евро	32 877	33 249	36 408	37 058	37 092	39 208	40 307	42 082	42 056	46 577	48 578	49 441	49 574
Кредити над 5 години	1 935 347	2 012 523	2 085 303	2 173 803	2 281 689	2 416 503	2 422 407	2 533 633	2 651 650	2 801 780	2 986 790	3 249 414	3 367 650
в левове	1 299 677	1 345 589	1 386 272	1 449 066	1 525 094	1 619 442	1 621 541	1 691 868	1 765 629	1 863 974	1 979 731	2 137 855	2 204 696
в чуждестранна валута	635 670	666 934	699 031	724 737	756 595	797 061	800 866	841 765	886 021	937 806	1 007 059	1 111 559	1 162 954
в т.ч. в евро	617 843	648 551	680 640	706 207	736 846	775 496	779 766	819 939	863 632	915 092	983 502	1 086 384	1 137 055

(продължава)

1.3.7. ВЗЕМАНИЯ ПО КРЕДИТИ ОТ НЕФИНАНСОВИ ПРЕДПРИЯТИЯ, ДОМАКИНСТВА И НТООД
(продължение)

(хил. лв.)

	I.2006	II.2006	III.2006	IV.2006	V.2006	VI.2006	VII.2006	VIII.2006	IX.2006	X.2006	XI.2006	XII.2006	I.2007
Лоши и преструктурирани*	13 375	15 045	17 790	18 451	21 095	26 020	96 641	102 515	104 206	100 384	102 689	72 439	74 695
в левове	10 398	11 369	12 985	13 587	15 538	15 760	66 148	71 266	73 391	71 912	72 261	48 390	48 810
в чуждестранна валута	2 977	3 676	4 805	4 864	5 557	10 260	30 493	31 249	30 815	28 472	30 428	24 049	25 885
в т.ч. в евро	2 738	3 388	4 529	4 603	5 297	10 004	29 108	29 981	29 648	27 590	29 593	23 742	25 510
Други кредити	666 898	658 511	695 252	711 418	742 488	778 115	780 984	760 680	778 065	759 464	772 971	831 514	829 856
Редовни	643 945	631 573	667 582	681 940	709 931	743 088	752 017	731 754	749 326	729 585	743 480	803 371	803 798
Кредити до 1 година	123 032	121 336	129 833	129 557	133 274	135 802	137 717	127 893	132 933	122 640	124 677	133 220	130 306
в левове	90 438	89 485	96 915	98 387	102 098	103 785	103 566	95 695	99 439	90 635	93 218	101 498	99 166
в чуждестранна валута	32 594	31 851	32 918	31 170	31 176	32 017	34 151	32 198	33 494	32 005	31 459	31 722	31 140
в т.ч. в евро	31 778	31 027	32 138	30 510	30 560	31 406	33 454	31 609	32 965	31 595	31 021	31 285	30 672
Кредити над 1 до 5 години	379 654	365 382	381 541	388 963	413 931	434 561	425 581	409 209	415 345	402 489	410 258	447 501	448 927
в левове	252 653	237 462	250 135	256 679	294 298	305 466	295 607	282 400	286 573	272 154	283 063	319 649	320 254
в чуждестранна валута	127 001	127 920	131 406	132 284	119 633	129 095	129 974	126 809	128 772	130 335	127 195	127 852	128 673
в т.ч. в евро	126 263	127 232	130 826	131 726	118 848	128 385	129 396	126 264	128 220	129 785	126 775	127 472	128 348
Кредити над 5 години	141 259	144 855	156 208	163 420	162 726	172 725	188 719	194 652	201 048	204 456	208 545	222 650	224 565
в левове	86 928	89 238	97 231	101 642	110 458	118 025	131 081	135 065	137 975	139 068	145 373	156 673	157 303
в чуждестранна валута	54 331	55 617	58 977	61 778	52 268	54 700	57 638	59 587	63 073	65 388	63 172	65 977	67 262
в т.ч. в евро	53 675	54 960	58 365	61 134	51 359	53 429	56 453	58 043	61 474	63 699	61 461	64 057	65 281
Лоши и преструктурирани*	22 953	26 938	27 670	29 478	32 557	35 027	28 967	28 926	28 739	29 879	29 491	28 143	26 058
в левове	21 175	24 112	24 912	26 794	29 187	30 741	21 168	21 180	20 941	22 157	22 198	21 146	19 311
в чуждестранна валута	1 778	2 826	2 758	2 684	3 370	4 286	7 799	7 746	7 798	7 722	7 293	6 997	6 747
в т.ч. в евро	1 773	2 821	2 750	2 678	3 364	4 279	7 596	7 544	7 594	7 521	7 097	6 801	6 550

* До 30.VI.2006 г. показателят включва просрочената част от главницата, която не е платена. След тази дата се включва целият размер на балансово отчитаните кредитни експозиции, класифицирани като *нередовни*, *необслужвани* и *преструктурирани* кредити съгласно Наредба № 9 на БНБ.

Източник: търговските банки.

1.3.8. ДОПЪЛНИТЕЛНИ ПОКАЗАТЕЛИ КЪМ АНАЛИТИЧНАТА ОТЧЕТНОСТ НА БНБ

(хил. лв.)

	I.2006	II.2006	III.2006	IV.2006	V.2006	VI.2006	VII.2006	VIII.2006	IX.2006	X.2006	XI.2006	XII.2006	I.2007
Валутен курс: лв. за 1 щ. д.	1.61399	1.64701	1.61585	1.56005	1.51992	1.53845	1.53194	1.52193	1.54489	1.54051	1.48169	1.48506	1.50983
лв. за 1 евро	1.95583	1.95583	1.95583	1.95583	1.95583	1.95583	1.95583	1.95583	1.95583	1.95583	1.95583	1.95583	1.95583
ЧУЖДЕСТРАННИ АКТИВИ, в т.ч.													
Начислени лихви – общо	141 367	111 569	123 365	66 234	76 063	83 270	93 560	93 931	99 001	113 015	126 652	151 070	138 819
в левове	-	-	-	-	-	-	-	-	-	-	-	-	-
в чуждестранна валута	141 367	111 569	123 365	66 234	76 063	83 270	93 560	93 931	99 001	113 015	126 652	151 070	138 819
в т.ч. евро	141 119	111 362	123 045	65 802	75 737	82 832	93 034	93 471	98 436	112 339	126 569	150 841	138 530
в т.ч. начислени лихви по депозити	804	618	714	1 485	1 345	1 789	2 582	3 284	6 378	4 121	3 833	4 823	5 955
в левове	-	-	-	-	-	-	-	-	-	-	-	-	-
в чуждестранна валута	804	618	714	1 485	1 345	1 789	2 582	3 284	6 378	4 121	3 833	4 823	5 955
в т.ч. евро	651	551	579	1 275	1 278	1 656	2 403	3 211	6 249	3 923	3 754	4 640	5 755
в т.ч. начислени лихви по ценни книжа, различни от акции	140 563	110 951	122 651	64 749	74 718	81 481	90 978	90 647	92 623	108 894	122 819	146 247	132 864
в левове	-	-	-	-	-	-	-	-	-	-	-	-	-
в чуждестранна валута	140 563	110 951	122 651	64 749	74 718	81 481	90 978	90 647	92 623	108 894	122 819	146 247	132 864
в т.ч. евро	140 468	110 811	122 466	64 527	74 459	81 176	90 631	90 260	92 187	108 416	122 815	146 201	132 775
ДРУГИ АКТИВИ, в т.ч.													
Деривати с положителна справедлива стойност	-	-	-	-	-	-	-	-	-	-	-	-	-
в левове	-	-	-	-	-	-	-	-	-	-	-	-	-
в чуждестранна валута	-	-	-	-	-	-	-	-	-	-	-	-	-
в т.ч. евро	-	-	-	-	-	-	-	-	-	-	-	-	-
ЧУЖДЕСТРАННИ ПАСИВИ, в т.ч.													
Начислени лихви – общо	-	-	-	-	-	-	-	-	-	-	-	-	-
в левове	-	-	-	-	-	-	-	-	-	-	-	-	-
в чуждестранна валута	-	-	-	-	-	-	-	-	-	-	-	-	-
в т.ч. евро	-	-	-	-	-	-	-	-	-	-	-	-	-
ДРУГИ ПАСИВИ, в т.ч.													
Начислени лихви – общо	947	972	411	568	889	853	1 395	1 991	3 354	4 992	4 346	4 916	5 290
в левове	493	485	335	344	603	589	1 033	1 589	2 928	4 336	3 625	4 025	4 514
в чуждестранна валута	454	487	76	224	286	264	362	402	426	656	721	891	776
в т.ч. евро	411	442	60	194	232	247	362	401	426	656	716	825	770
в т.ч. начислени лихви по овърнайт депозити	33	160	77	77	25	63	157	451	68	226	37	493	18
в левове	33	160	77	77	25	63	157	451	68	226	37	493	18
в чуждестранна валута	-	-	-	-	-	-	-	-	-	-	-	-	-
в т.ч. евро	-	-	-	-	-	-	-	-	-	-	-	-	-
в т.ч. начислени лихви по депозити с договорен матуритет	914	812	334	491	864	790	1 238	1 540	3 286	4 766	4 309	4 423	5 272
в левове	460	325	258	267	578	526	876	1 138	2 860	4 110	3 588	3 532	4 496
в чуждестранна валута	454	487	76	224	286	264	362	402	426	656	721	891	776
в т.ч. евро	411	442	60	194	232	247	362	401	426	656	716	825	770
в т.ч. начислени лихви по депозити, платими след предизвестие	-	-	-	-	-	-	-	-	-	-	-	-	-

(продължава)

1.3.8. ДОПЪЛНИТЕЛНИ ПОКАЗАТЕЛИ КЪМ АНАЛИТИЧНАТА ОТЧЕТНОСТ НА БНБ
(продължение)

(хил. лв.)

	I.2006	II.2006	III.2006	IV.2006	V.2006	VI.2006	VII.2006	VIII.2006	IX.2006	X.2006	XI.2006	XII.2006	I.2007
в левове	-	-	-	-	-	-	-	-	-	-	-	-	-
в чуждестранна валута	-	-	-	-	-	-	-	-	-	-	-	-	-
в т.ч. евро	-	-	-	-	-	-	-	-	-	-	-	-	-
Провизии	5 952	5 952	5 952	-	-	-	-	-	-	-	-	-	-
Амортизации	35 159	35 841	36 521	37 116	37 721	38 405	39 101	39 639	40 333	41 078	42 164	42 552	43 333
Деривати с отрицателна справедлива стойност	-	-	-	-	-	-	-	-	-	-	-	-	-
в левове	-	-	-	-	-	-	-	-	-	-	-	-	-
в чуждестранна валута	-	-	-	-	-	-	-	-	-	-	-	-	-
в т.ч. евро	-	-	-	-	-	-	-	-	-	-	-	-	-

Източник: БНБ.

1.3.9. ДОПЪЛНИТЕЛНИ ПОКАЗАТЕЛИ КЪМ АНАЛИТИЧНАТА ОТЧЕТНОСТ НА ТЪРГОВСКИТЕ БАНКИ

(хил. лв.)

	I.2006	II.2006	III.2006	IV.2006	V.2006	VI.2006	VII.2006	VIII.2006	IX.2006	X.2006	XI.2006	XII.2006	I.2007
Валутен курс: лв. за 1 щ. д.	1.61399	1.64701	1.61585	1.56005	1.51992	1.53845	1.53194	1.52193	1.54489	1.54051	1.48169	1.48506	1.50983
лв. за 1 евро	1.95583	1.95583	1.95583	1.95583	1.95583	1.95583	1.95583	1.95583	1.95583	1.95583	1.95583	1.95583	1.95583
ДРУГИ АКТИВИ, в т.ч.													
Начислени лихви – общо	165 930	172 146	176 999	196 050	194 420	203 421	185 713	194 084	219 020	218 861	229 902	247 905	207 239
в левове	74 373	75 031	80 116	89 321	92 574	101 101	85 372	85 176	96 616	101 243	105 769	116 206	99 590
в чуждестранна валута	91 557	97 115	96 883	106 729	101 846	102 320	100 341	108 908	122 404	117 618	124 133	131 699	107 649
в т.ч. евро	76 272	78 441	75 759	81 777	77 053	74 636	83 283	88 127	97 797	91 235	97 049	101 776	88 462
в т.ч. начислени лихви по депозити	8 450	8 142	9 998	10 318	9 230	8 758	10 240	10 492	13 312	14 066	14 795	18 750	17 966
в левове	2 252	2 207	3 099	3 501	3 111	3 226	4 051	5 535	6 623	8 042	8 221	10 421	10 505
в чуждестранна валута	6 198	5 935	6 899	6 817	6 119	5 532	6 189	4 957	6 689	6 024	6 574	8 329	7 461
в т.ч. евро	5 071	4 800	5 787	4 924	4 948	3 754	4 075	2 428	3 271	2 953	3 040	3 811	3 728
в т.ч. начислени лихви по кредити	101 403	103 206	102 476	113 330	113 310	111 686	118 380	120 163	128 324	118 708	122 413	121 874	129 849
в левове	56 141	57 874	56 298	61 566	61 510	62 289	64 154	63 736	67 884	66 986	68 866	68 686	72 531
в чуждестранна валута	45 262	45 332	46 178	51 764	51 800	49 397	54 226	56 427	60 440	51 722	53 547	53 188	57 318
в т.ч. евро	39 348	39 730	40 604	45 893	46 453	43 900	48 553	50 556	54 657	45 659	47 504	47 390	51 389
в т.ч. начислени лихви по ценни книжа, различни от акции	55 680	60 440	64 022	71 614	71 182	82 398	55 902	61 759	75 731	84 444	90 614	105 170	58 424
в левове	15 943	14 922	20 710	24 206	27 934	35 585	17 161	15 900	22 092	26 177	28 595	37 061	16 498
в чуждестранна валута	39 737	45 518	43 312	47 408	43 248	46 813	38 741	45 859	53 639	58 267	62 019	68 109	41 926
в т.ч. евро	31 526	33 597	28 907	30 358	25 053	26 501	29 652	34 340	38 790	41 193	44 658	48 735	32 574
Деривати с положителна справедлива стойност	19 796	21 831	23 749	29 197	26 645	34 104	30 654	26 819	25 974	25 634	28 604	33 972	34 372
в левове	2 489	2 744	2 392	3 450	2 760	4 407	3 806	1 949	3 009	2 484	9 047	10 738	8 426
в чуждестранна валута	17 307	19 087	21 357	25 747	23 885	29 697	26 848	24 870	22 965	23 150	19 557	23 234	25 946
в т.ч. евро	10 348	10 759	13 132	15 308	14 124	17 151	17 168	16 094	15 355	17 127	15 135	17 542	18 820
ДРУГИ ПАСИВИ, в т.ч.													
Начислени лихви – общо	137 735	153 258	167 434	180 132	190 937	197 277	206 145	221 473	226 751	245 436	253 527	208 438	185 431
в левове	46 567	52 194	59 267	64 029	68 404	72 516	74 521	82 244	89 470	97 605	99 321	68 430	68 794
в чуждестранна валута	91 168	101 064	108 167	116 103	122 533	124 761	131 624	139 229	137 281	147 831	154 206	140 008	116 637
в т.ч. евро	67 290	75 148	81 212	89 486	95 468	97 922	102 973	109 702	107 192	116 510	121 905	116 432	92 415
в т.ч. начислени лихви по овърнайт депозити	6 774	7 836	9 121	10 162	12 536	13 756	9 868	11 497	13 280	15 884	18 210	3 166	5 775
в левове	1 530	1 949	2 501	3 325	5 017	5 494	6 326	7 278	8 468	9 764	10 999	1 708	3 648
в чуждестранна валута	5 244	5 887	6 620	6 837	7 519	8 262	3 542	4 219	4 812	6 120	7 211	1 458	2 127
в т.ч. евро	4 985	5 519	6 221	6 294	6 910	7 584	2 724	3 229	3 656	4 242	5 103	706	1 343
в т.ч. начислени лихви по депозити с договорен матуритет	117 846	128 033	136 258	146 396	150 332	152 474	162 925	171 596	177 093	189 781	191 268	192 376	166 249
в левове	41 386	44 505	48 252	50 715	51 274	52 342	53 992	58 249	61 472	65 705	64 616	61 596	61 517
в чуждестранна валута	76 460	83 528	88 006	95 681	99 058	100 132	108 933	113 347	115 621	124 076	126 652	130 780	104 732
в т.ч. евро	55 622	61 315	65 273	72 664	76 273	78 222	85 919	89 583	90 901	99 042	100 855	108 217	81 779
в т.ч. начислени лихви по депозити, платими след предизвестие	2 776	5 158	7 940	10 607	14 026	16 808	19 739	22 909	26 020	29 137	30 795	156	3 848
в левове	1 847	3 510	5 324	7 115	9 265	11 148	13 082	15 068	17 021	19 045	20 069	45	2 339

(продължава)

1.3.9. ДОПЪЛНИТЕЛНИ ПОКАЗАТЕЛИ КЪМ АНАЛИТИЧНАТА ОТЧЕТНОСТ НА ТЪРГОВСКИТЕ БАНКИ
(продължение)

(хил. лв.)

	I.2006	II.2006	III.2006	IV.2006	V.2006	VI.2006	VII.2006	VIII.2006	IX.2006	X.2006	XI.2006	XII.2006	I.2007
в чуждестранна валута	929	1 648	2 616	3 492	4 761	5 660	6 657	7 841	8 999	10 092	10 726	111	1 509
в т.ч. евро	647	1 124	1 827	2 467	3 340	4 026	4 742	5 597	6 489	7 313	7 972	54	1 189
в т.ч. начислени лихви по издадени дългови ценни книжа	8 259	10 146	11 714	10 628	11 843	12 096	11 029	12 346	6 931	7 196	8 771	9 999	7 418
в левове	1 553	2 069	2 930	2 662	2 710	3 501	991	1 533	2 419	2 948	3 478	4 941	1 110
в чуждестранна валута	6 706	8 077	8 784	7 966	9 133	8 595	10 038	10 813	4 512	4 248	5 293	5 058	6 308
в т.ч. евро	5 643	6 748	7 220	7 415	8 352	7 564	8 765	9 885	4 473	4 248	5 293	5 058	6 308
Провизии	715 996	731 172	695 396	713 018	735 590	750 168	767 347	792 014	813 636	825 315	840 652	746 898	756 745
Амортизации	507 631	514 457	519 163	529 130	538 233	548 982	563 698	572 228	579 995	589 282	597 306	592 170	601 281
Деривати с отрицателна справедлива стойност	13 151	11 340	13 048	19 962	17 083	17 344	17 412	17 003	19 117	15 039	24 766	21 173	18 550
в левове	5 049	2 731	4 013	7 349	7 699	7 010	7 080	6 576	7 121	2 810	12 331	9 659	7 523
в чуждестранна валута	8 102	8 609	9 035	12 613	9 384	10 334	10 332	10 427	11 996	12 229	12 435	11 514	11 027
в т.ч. евро	5 195	5 487	5 218	6 005	5 350	5 539	6 023	6 949	7 682	7 186	7 808	6 802	6 780

Източник: търговските банки.

1.4. СЕКТОРНИ ОТЧЕТНОСТИ НА ПАРИЧНИТЕ ФИНАНСОВИ ИНСТИТУЦИИ

1.4.1. СЕКТОРНА МЕСЕЧНА ОТЧЕТНОСТ НА БНБ КЪМ ЯНУАРИ 2007 г.

(хил. лв.)

	Общо	Резидентен сектор														Нерезидентен сектор			Некласифицирани
			ТБ	Държавно управление			Други резиденти										ЕС	Други страни	
					ЦДУ	СОФ		Нефинансови предприятия			Финансови предприятия			Домакинства	НТООД				
									Държавни	Частни		ФПС	ЗК и ПФ						
АКТИВИ	**18 945 332**	**587 559**	**108**	**509 935**	**509 935**	**-**	**77 516**	**73 979**	**73 979**	**-**	**3 537**	**3 537**	**-**	**-**	**-**	**16 289 756**	**14 272 376**	**2 017 380**	**2 068 017**
1. Каса	6 716	-	-	-	-	-	-	-	-	-	-	-	-	-	-	-	-	-	6 716
в т.ч. евро	5 687	-	-	-	-	-	-	-	-	-	-	-	-	-	-	-	-	-	5 687
2. Притежавани СПТ	9 256	-	-	-	-	-	-	-	-	-	-	-	-	-	-	-	-	-	9 256
3. Резервна позиция в МВФ	74 567	-	-	-	-	-	-	-	-	-	-	-	-	-	-	74 567	-	74 567	-
4. Монетарно злато	1 248 638	-	-	-	-	-	-	-	-	-	-	-	-	-	-	747 740	669 755	77 985	500 898
5. Депозити	3 572 477	-	-	-	-	-	-	-	-	-	-	-	-	-	-	3 572 477	3 080 893	491 584	-
5.1. Овърнайт депозити	444 662	-	-	-	-	-	-	-	-	-	-	-	-	-	-	444 662	344 244	100 418	-
в левове	-	-	-	-	-	-	-	-	-	-	-	-	-	-	-	-	-	-	-
в чуждестранна валута	444 662	-	-	-	-	-	-	-	-	-	-	-	-	-	-	444 662	344 244	100 418	-
в т.ч. евро	395 719	-	-	-	-	-	-	-	-	-	-	-	-	-	-	395 719	343 927	51 792	-
5.2. Депозити с договорен матуритет	3 127 815	-	-	-	-	-	-	-	-	-	-	-	-	-	-	3 127 815	2 736 649	391 166	-
в левове	-	-	-	-	-	-	-	-	-	-	-	-	-	-	-	-	-	-	-
в чуждестранна валута	3 127 815	-	-	-	-	-	-	-	-	-	-	-	-	-	-	3 127 815	2 736 649	391 166	-
в т.ч. евро	3 127 815	-	-	-	-	-	-	-	-	-	-	-	-	-	-	3 127 815	2 736 649	391 166	-
5.3. Депозити, договорени за ползване след предизвестие	-	-	-	-	-	-	-	-	-	-	-	-	-	-	-	-	-	-	-
в левове	-	-	-	-	-	-	-	-	-	-	-	-	-	-	-	-	-	-	-
в чуждестранна валута	-	-	-	-	-	-	-	-	-	-	-	-	-	-	-	-	-	-	-
в т.ч. евро	-	-	-	-	-	-	-	-	-	-	-	-	-	-	-	-	-	-	-
6. Репо-сделки	-	-	-	-	-	-	-	-	-	-	-	-	-	-	-	-	-	-	-
в левове	-	-	-	-	-	-	-	-	-	-	-	-	-	-	-	-	-	-	-
в чуждестранна валута	-	-	-	-	-	-	-	-	-	-	-	-	-	-	-	-	-	-	-
в т.ч. евро	-	-	-	-	-	-	-	-	-	-	-	-	-	-	-	-	-	-	-
7. Кредити	509 896	509 896	-	509 896	509 896	-	-	-	-	-	-	-	-	-	-	-	-	-	-
до 1 година	-	-	-	-	-	-	-	-	-	-	-	-	-	-	-	-	-	-	-
в левове	-	-	-	-	-	-	-	-	-	-	-	-	-	-	-	-	-	-	-
в чуждестранна валута	-	-	-	-	-	-	-	-	-	-	-	-	-	-	-	-	-	-	-
в т.ч. евро	-	-	-	-	-	-	-	-	-	-	-	-	-	-	-	-	-	-	-
над 1 година до 5 години	-	-	-	-	-	-	-	-	-	-	-	-	-	-	-	-	-	-	-
в левове	-	-	-	-	-	-	-	-	-	-	-	-	-	-	-	-	-	-	-
в чуждестранна валута	-	-	-	-	-	-	-	-	-	-	-	-	-	-	-	-	-	-	-
в т.ч. евро	-	-	-	-	-	-	-	-	-	-	-	-	-	-	-	-	-	-	-
над 5 години	509 896	509 896	-	509 896	509 896	-	-	-	-	-	-	-	-	-	-	-	-	-	-
в левове	-	-	-	-	-	-	-	-	-	-	-	-	-	-	-	-	-	-	-
в чуждестранна валута	509 896	509 896	-	509 896	509 896	-	-	-	-	-	-	-	-	-	-	-	-	-	-
в т.ч. евро	-	-	-	-	-	-	-	-	-	-	-	-	-	-	-	-	-	-	-

(продължава)

1.4.1. СЕКТОРНА МЕСЕЧНА ОТЧЕТНОСТ НА БНБ КЪМ ЯНУАРИ 2007 г.
(продължение)

(хил. лв.)

	Общо	Резидентен сектор		Държавно управление			Други резиденти									Нерезидентен сектор			Некласифицирани
			ТБ		ЦДУ	СОФ		Нефинансови предприятия			Финансови предприятия			Домакинства	НТООД		ЕС	Други страни	
								Държавни	Частни		ФПС	ЗК и ПФ							
8. Ценни книжа, различни от акции	11 725 668	-	-	-	-	-	-	-	-	-	-	-	-	-	-	11 725 668	10 412 578	1 313 090	-
до 1 година	5 900 962	-	-	-	-	-	-	-	-	-	-	-	-	-	-	5 900 962	5 900 962	-	-
в левове	-	-	-	-	-	-	-	-	-	-	-	-	-	-	-	-	-	-	-
в чуждестранна валута	5 900 962	-	-	-	-	-	-	-	-	-	-	-	-	-	-	5 900 962	5 900 962	-	-
в т.ч. евро	5 900 962	-	-	-	-	-	-	-	-	-	-	-	-	-	-	5 900 962	5 900 962	-	-
над 1 година до 2 години	702 499	-	-	-	-	-	-	-	-	-	-	-	-	-	-	702 499	702 499	-	-
в левове	-	-	-	-	-	-	-	-	-	-	-	-	-	-	-	-	-	-	-
в чуждестранна валута	702 499	-	-	-	-	-	-	-	-	-	-	-	-	-	-	702 499	702 499	-	-
в т.ч. евро	702 499	-	-	-	-	-	-	-	-	-	-	-	-	-	-	702 499	702 499	-	-
над 2 години	5 122 207	-	-	-	-	-	-	-	-	-	-	-	-	-	-	5 122 207	3 809 117	1 313 090	-
в левове	-	-	-	-	-	-	-	-	-	-	-	-	-	-	-	-	-	-	-
в чуждестранна валута	5 122 207	-	-	-	-	-	-	-	-	-	-	-	-	-	-	5 122 207	3 809 117	1 313 090	-
в т.ч. евро	5 122 207	-	-	-	-	-	-	-	-	-	-	-	-	-	-	5 122 207	3 809 117	1 313 090	-
9. Акции и други форми на собственост	105 943	75 271	-	-	-	-	75 271	71 734	71 734	-	3 537	3 537	-	-	-	30 672	6 976	23 696	-
в левове	75 271	75 271	-	-	-	-	75 271	71 734	71 734	-	3 537	3 537	-	-	-	-	-	-	-
в чуждестранна валута	30 672	-	-	-	-	-	-	-	-	-	-	-	-	-	-	30 672	6 976	23 696	-
в т.ч. евро	6 976	-	-	-	-	-	-	-	-	-	-	-	-	-	-	6 976	6 976	-	-
10. Дълготрайни активи	162 865	-	-	-	-	-	-	-	-	-	-	-	-	-	-	-	-	-	162 865
11. Други активи	1 529 306	2 392	108	39	39	-	2 245	2 245	2 245	-	-	-	-	-	-	138 632	102 174	36 458	1 388 282
в левове	24 410	2 353	108	-	-	-	2 245	2 245	2 245	-	-	-	-	-	-	-	-	-	22 057
в чуждестранна валута	1 504 896	39	-	39	39	-	-	-	-	-	-	-	-	-	-	138 632	102 174	36 458	1 366 225
в т.ч. евро	138 569	39	-	39	39	-	-	-	-	-	-	-	-	-	-	138 530	102 165	36 365	-
ПАСИВИ	**18 945 332**	**8 387 093**	**3 219 048**	**5 028 184**	**4 505 398**	**522 786**	**139 861**	**76 981**	**76 981**	**-**	**62 860**	**62 860**	**-**	**-**	**20**	**531 470**	**17 112**	**514 358**	**10 026 769**
12. Пари в обращение	6 443 828	-	-	-	-	-	-	-	-	-	-	-	-	-	-	-	-	-	6 443 828
13. Депозити	8 398 818	8 381 706	3 219 048	5 023 352	4 500 663	522 689	139 306	76 461	76 461	-	62 825	62 825	-	-	20	17 112	17 112	-	-
13.1. Овърнайт депозити	4 027 414	4 010 302	3 215 178	739 102	645 413	93 689	56 022	54 947	54 947	-	1 075	1 075	-	-	-	17 112	17 112	-	-
в левове	1 814 016	1 810 978	1 374 977	435 195	341 506	93 689	806	-	-	-	806	806	-	-	-	3 038	3 038	-	-
в чуждестранна валута	2 213 398	2 199 324	1 840 201	303 907	303 907	-	55 216	54 947	54 947	-	269	269	-	-	-	14 074	14 074	-	-
в т.ч. евро	2 168 965	2 154 891	1 835 903	263 982	263 982	-	55 006	54 861	54 861	-	145	145	-	-	-	14 074	14 074	-	-
13.2. Депозити с договорен матуритет	4 371 404	4 371 404	3 870	4 284 250	3 855 250	429 000	83 284	21 514	21 514	-	61 750	61 750	-	-	20	-	-	-	-
до 2 години	4 371 404	4 371 404	3 870	4 284 250	3 855 250	429 000	83 284	21 514	21 514	-	61 750	61 750	-	-	20	-	-	-	-
в левове	3 601 740	3 601 740	3 870	3 558 850	3 129 850	429 000	39 020	-	-	-	39 000	39 000	-	-	20	-	-	-	-
в чуждестранна валута	769 664	769 664	-	725 400	725 400	-	44 264	21 514	21 514	-	22 750	22 750	-	-	-	-	-	-	-
в т.ч. евро	757 046	757 046	-	721 841	721 841	-	35 205	21 514	21 514	-	13 691	13 691	-	-	-	-	-	-	-

(продължава)

1.4.1. СЕКТОРНА МЕСЕЧНА ОТЧЕТНОСТ НА БНБ КЪМ ЯНУАРИ 2007 г.
(продължение)

(хил. лв.)

	Общо	Резидентен сектор		Държавно управление			Други резиденти									Нерезидентен сектор			Некласифицирани
			ТБ		ЦДУ	СОФ		Нефинансови предприятия			Финансови предприятия			Домакинства	НТООД		ЕС	Други страни	
									Държавни	Частни		ФПС	ЗК и ПФ						
над 2 години	-	-	-	-	-	-	-	-	-	-	-	-	-	-	-	-	-	-	-
в левове	-	-	-	-	-	-	-	-	-	-	-	-	-	-	-	-	-	-	-
в чуждестранна валута	-	-	-	-	-	-	-	-	-	-	-	-	-	-	-	-	-	-	-
в т.ч. евро	-	-	-	-	-	-	-	-	-	-	-	-	-	-	-	-	-	-	-
13.3. Депозити, договорени за ползване след предизвестие	-	-	-	-	-	-	-	-	-	-	-	-	-	-	-	-	-	-	-
до 3 месеца	-	-	-	-	-	-	-	-	-	-	-	-	-	-	-	-	-	-	-
в левове	-	-	-	-	-	-	-	-	-	-	-	-	-	-	-	-	-	-	-
в чуждестранна валута	-	-	-	-	-	-	-	-	-	-	-	-	-	-	-	-	-	-	-
в т.ч. евро	-	-	-	-	-	-	-	-	-	-	-	-	-	-	-	-	-	-	-
над 3 месеца	-	-	-	-	-	-	-	-	-	-	-	-	-	-	-	-	-	-	-
в левове	-	-	-	-	-	-	-	-	-	-	-	-	-	-	-	-	-	-	-
в чуждестранна валута	-	-	-	-	-	-	-	-	-	-	-	-	-	-	-	-	-	-	-
в т.ч. евро	-	-	-	-	-	-	-	-	-	-	-	-	-	-	-	-	-	-	-
14. Репо-сделки	-	-	-	-	-	-	-	-	-	-	-	-	-	-	-	-	-	-	-
в левове	-	-	-	-	-	-	-	-	-	-	-	-	-	-	-	-	-	-	-
в чуждестранна валута	-	-	-	-	-	-	-	-	-	-	-	-	-	-	-	-	-	-	-
в т.ч. евро	-	-	-	-	-	-	-	-	-	-	-	-	-	-	-	-	-	-	-
15. Кредити	509 896	-	-	-	-	-	-	-	-	-	-	-	-	-	-	509 896	-	509 896	-
в левове	-	-	-	-	-	-	-	-	-	-	-	-	-	-	-	-	-	-	-
в чуждестранна валута	509 896	-	-	-	-	-	-	-	-	-	-	-	-	-	-	509 896	-	509 896	-
в т.ч. евро	-	-	-	-	-	-	-	-	-	-	-	-	-	-	-	-	-	-	-
16. Капитал и резерви	2 163 393	-	-	-	-	-	-	-	-	-	-	-	-	-	-	-	-	-	2 163 393
16.1. Основен капитал	20 000	-	-	-	-	-	-	-	-	-	-	-	-	-	-	-	-	-	20 000
16.2. Резерви	1 797 924	-	-	-	-	-	-	-	-	-	-	-	-	-	-	-	-	-	1 797 924
16.3. Финансов резултат	345 469	-	-	-	-	-	-	-	-	-	-	-	-	-	-	-	-	-	345 469
17. Други пасиви	1 429 397	5 387	-	4 832	4 735	97	555	520	520	-	35	35	-	-	-	4 462	-	4 462	1 419 548
в левове	63 865	4 611	-	4 587	4 490	97	24	-	-	-	24	24	-	-	-	4 462	-	4 462	54 792
в чуждестранна валута	1 365 532	776	-	245	245	-	531	520	520	-	11	11	-	-	-	-	-	-	1 364 756
в т.ч. евро	992	770	-	245	245	-	525	520	520	-	5	5	-	-	-	-	-	-	222

Източник: БНБ.

1.4.2. СЕКТОРНА МЕСЕЧНА ОТЧЕТНОСТ НА ТЪРГОВСКИТЕ БАНКИ КЪМ ЯНУАРИ 2007 г.

(хил. лв.)

	Общо	Резидентен сектор	Парично-финансов			Държавно управление				Други резиденти	Нефинансови предприятия			Финансови предприятия			Дома-кинства	НТООД	Нерезидентен сектор	ЕС	Други страни	Некла-сифици-рани
				БНБ	ТБ		ЦДУ	МДУ	СОФ			Дър-жавни	Частни		ФПС	ЗК и ПФ						
АКТИВИ	**42 684 869**	**32 910 149**	**6 030 526**	**3 209 349**	**2 821 177**	**2 955 606**	**2 834 572**	**120 257**	**777**	**23 924 017**	**14 167 158**	**231 031**	**13 936 127**	**470 762**	**427 277**	**43 485**	**9 280 629**	**5 468**	**7 144 047**	**5 806 933**	**1 337 114**	**2 630 673**
1. Каса	833 568	-	-	-	-	-	-	-	-	-	-	-	-	-	-	-	-	-	-	-	-	833 568
в левове	543 246	-	-	-	-	-	-	-	-	-	-	-	-	-	-	-	-	-	-	-	-	543 246
в чуждестранна валута	290 322	-	-	-	-	-	-	-	-	-	-	-	-	-	-	-	-	-	-	-	-	290 322
в т.ч. евро	177 407	-	-	-	-	-	-	-	-	-	-	-	-	-	-	-	-	-	-	-	-	177 407
2. Депозити	10 574 551	5 285 914	5 285 914	3 209 349	2 076 565	-	-	-	-	-	-	-	-	-	-	-	-	-	5 288 637	4 634 132	654 505	-
2.1. Овърнайт депозити	8 134 402	4 899 448	4 899 448	3 203 118	1 696 330	-	-	-	-	-	-	-	-	-	-	-	-	-	3 234 954	2 705 928	529 026	-
в левове	2 318 050	2 297 874	2 297 874	1 367 222	930 652	-	-	-	-	-	-	-	-	-	-	-	-	-	20 176	20 176	-	-
в чуждестранна валута	5 816 352	2 601 574	2 601 574	1 835 896	765 678	-	-	-	-	-	-	-	-	-	-	-	-	-	3 214 778	2 685 752	529 026	-
в т.ч. евро	4 468 174	2 434 321	2 434 321	1 835 896	598 425	-	-	-	-	-	-	-	-	-	-	-	-	-	2 033 853	1 908 079	125 774	-
2.2. Депозити с договорен матуритет	2 440 149	386 466	386 466	6 231	380 235	-	-	-	-	-	-	-	-	-	-	-	-	-	2 053 683	1 928 204	125 479	-
в левове	754 648	115 280	115 280	1 933	113 347	-	-	-	-	-	-	-	-	-	-	-	-	-	639 368	612 368	27 000	-
в чуждестранна валута	1 685 501	271 186	271 186	4 298	266 888	-	-	-	-	-	-	-	-	-	-	-	-	-	1 414 315	1 315 836	98 479	-
в т.ч. евро	1 175 816	209 295	209 295	-	209 295	-	-	-	-	-	-	-	-	-	-	-	-	-	966 521	939 828	26 693	-
2.3. Депозити, договорени за ползване след предизвестие	-	-	-	-	-	-	-	-	-	-	-	-	-	-	-	-	-	-	-	-	-	-
в левове	-	-	-	-	-	-	-	-	-	-	-	-	-	-	-	-	-	-	-	-	-	-
в чуждестранна валута	-	-	-	-	-	-	-	-	-	-	-	-	-	-	-	-	-	-	-	-	-	-
в т.ч. евро	-	-	-	-	-	-	-	-	-	-	-	-	-	-	-	-	-	-	-	-	-	-
3. Репо-сделки	270 501	270 501	233 133	-	233 133	-	-	-	-	37 368	6 398	-	6 398	30 962	16 641	14 321	8	-	-	-	-	-
в левове	166 894	166 894	138 372	-	138 372	-	-	-	-	28 522	4 442	-	4 442	24 072	10 279	13 793	8	-	-	-	-	-
в чуждестранна валута	103 607	103 607	94 761	-	94 761	-	-	-	-	8 846	1 956	-	1 956	6 890	6 362	528	-	-	-	-	-	-
в т.ч. евро	64 999	64 999	57 230	-	57 230	-	-	-	-	7 769	1 956	-	1 956	5 813	5 285	528	-	-	-	-	-	-
4. Кредити	23 406 060	23 154 985	19 550	-	19 550	99 552	13 979	85 573	-	23 035 883	13 595 915	197 935	13 397 980	222 240	220 616	1 624	9 212 372	5 356	251 075	117 631	133 444	-
до 1 година	6 854 697	6 831 072	12	-	12	14 675	13 979	696	-	6 816 385	5 659 684	50 045	5 609 639	131 195	129 599	1 596	1 025 225	281	23 625	7 888	15 737	-
в левове	3 497 054	3 494 075	12	-	12	14 675	13 979	696	-	3 479 388	2 554 522	32 190	2 522 332	6 695	5 981	714	917 897	274	2 979	2 712	267	-
в чуждестранна валута	3 357 643	3 336 997	-	-	-	-	-	-	-	3 336 997	3 105 162	17 855	3 087 307	124 500	123 618	882	107 328	7	20 646	5 176	15 470	-
в т.ч. евро	3 085 930	3 079 904	-	-	-	-	-	-	-	3 079 904	2 851 410	13 606	2 837 804	124 221	123 339	882	104 269	4	6 026	1 539	4 487	-
над 1 до 5 години	6 777 879	6 648 355	19 538	-	19 538	40 266	-	40 266	-	6 588 551	4 440 228	61 956	4 378 272	64 241	64 213	28	2 083 521	561	129 524	74 680	54 844	-
в левове	3 506 117	3 505 542	-	-	-	23 552	-	23 552	-	3 481 990	1 585 791	51 669	1 534 122	18 409	18 409	-	1 877 355	435	575	168	407	-
в чуждестранна валута	3 271 762	3 142 813	19 538	-	19 538	16 714	-	16 714	-	3 106 561	2 854 437	10 287	2 844 150	45 832	45 804	28	206 166	126	128 949	74 512	54 437	-
в т.ч. евро	3 143 168	3 022 497	19 538	-	19 538	16 714	-	16 714	-	2 986 245	2 737 080	10 287	2 726 793	45 832	45 804	28	203 207	126	120 671	74 503	46 168	-
над 5 години	9 773 484	9 675 558	-	-	-	44 611	-	44 611	-	9 630 947	3 496 003	85 934	3 410 069	26 804	26 804	-	6 103 626	4 514	97 926	35 063	62 863	-
в левове	5 613 757	5 612 112	-	-	-	36 917	-	36 917	-	5 575 195	923 490	29 497	893 993	10 784	10 784	-	4 637 906	3 015	1 645	759	886	-
в чуждестранна валута	4 159 727	4 063 446	-	-	-	7 694	-	7 694	-	4 055 752	2 572 513	56 437	2 516 076	16 020	16 020	-	1 465 720	1 499	96 281	34 304	61 977	-
в т.ч. евро	4 027 426	3 931 201	-	-	-	7 694	-	7 694	-	3 923 507	2 500 138	56 437	2 443 701	16 020	16 020	-	1 405 850	1 499	96 225	34 304	61 921	-
5. Ценни книжа, различни от акции	5 154 687	3 662 787	444 187	-	444 187	2 796 006	2 762 302	33 704	-	422 594	310 330	8 914	301 416	112 264	112 264	-	-	-	1 491 900	972 775	519 125	-

(продължава)

1.4.2. СЕКТОРНА МЕСЕЧНА ОТЧЕТНОСТ НА ТЪРГОВСКИТЕ БАНКИ КЪМ ЯНУАРИ 2007 г.
(продължение)

(хил. лв.)

	Общо	Резидентен сектор	Парично-финансов			Държавно управление				Други резиденти	Нефинансови предприятия			Финансови предприятия			Дома-кинства	НТООД	Нерезидентен сектор	ЕС	Други страни	Некла-сифици-рани
				БНБ	ТБ		ЦДУ	МДУ	СОФ			Дър-жавни	Частни		ФПС	ЗК и ПФ						
до 1 година	300 061	38 967	28 839	-	28 839	10 128	10 128	-	-	-	-	-	-	-	-	-	-	-	261 094	246 094	15 000	-
в левове	10 128	10 128	-	-	-	10 128	10 128	-	-	-	-	-	-	-	-	-	-	-	-	-	-	-
в чуждестранна валута	289 933	28 839	28 839	-	28 839	-	-	-	-	-	-	-	-	-	-	-	-	-	261 094	246 094	15 000	-
в т.ч. евро	271 904	28 839	28 839	-	28 839	-	-	-	-	-	-	-	-	-	-	-	-	-	243 065	243 065	-	-
над 1 до 2 години	124 151	-	-	-	-	-	-	-	-	-	-	-	-	-	-	-	-	-	124 151	126	124 025	-
в левове	-	-	-	-	-	-	-	-	-	-	-	-	-	-	-	-	-	-	-	-	-	-
в чуждестранна валута	124 151	-	-	-	-	-	-	-	-	-	-	-	-	-	-	-	-	-	124 151	126	124 025	-
в т.ч. евро	126	-	-	-	-	-	-	-	-	-	-	-	-	-	-	-	-	-	126	126	-	-
над 2 години	4 730 475	3 623 820	415 348	-	415 348	2 785 878	2 752 174	33 704	-	422 594	310 330	8 914	301 416	112 264	112 264	-	-	-	1 106 655	726 555	380 100	-
в левове	2 083 754	1 831 249	239 745	-	239 745	1 506 285	1 498 332	7 953	-	85 219	39 872	1 181	38 691	45 347	45 347	-	-	-	252 505	252 505	-	-
в чуждестранна валута	2 646 721	1 792 571	175 603	-	175 603	1 279 593	1 253 842	25 751	-	337 375	270 458	7 733	262 725	66 917	66 917	-	-	-	854 150	474 050	380 100	-
в т.ч. евро	1 711 550	1 376 662	175 603	-	175 603	865 194	839 443	25 751	-	335 865	268 948	7 733	261 215	66 917	66 917	-	-	-	334 888	243 438	91 450	-
6. Акции и други форми на собственост	183 002	169 728	1 394	-	1 394	-	-	-	-	168 334	90 548	8 110	82 438	77 786	51 195	26 591	-	-	13 274	7 960	5 314	-
в левове	169 728	169 728	1 394	-	1 394	-	-	-	-	168 334	90 548	8 110	82 438	77 786	51 195	26 591	-	-	-	-	-	-
в чуждестранна валута	13 274	-	-	-	-	-	-	-	-	-	-	-	-	-	-	-	-	-	13 274	7 960	5 314	-
в т.ч. евро	11 969	-	-	-	-	-	-	-	-	-	-	-	-	-	-	-	-	-	11 969	7 960	4 009	-
7. Дълготрайни активи	1 653 272	-	-	-	-	-	-	-	-	-	-	-	-	-	-	-	-	-	-	-	-	1 653 272
8. Други активи	609 228	366 234	46 348	-	46 348	60 048	58 291	980	777	259 838	163 967	16 072	147 895	27 510	26 561	949	68 249	112	99 161	74 435	24 726	143 833
в левове	357 121	230 087	38 398	-	38 398	41 440	40 157	506	777	150 249	79 087	3 196	75 891	14 948	14 001	947	56 183	31	11 506	10 129	1 377	115 528
в чуждестранна валута	252 107	136 147	7 950	-	7 950	18 608	18 134	474	-	109 589	84 880	12 876	72 004	12 562	12 560	2	12 066	81	87 655	64 306	23 349	28 305
в т.ч. евро	196 634	117 008	6 770	-	6 770	17 123	16 649	474	-	93 115	69 604	10 052	59 552	12 538	12 536	2	10 969	4	59 008	45 437	13 571	20 618
ПАСИВИ	**42 684 869**	**31 521 781**	**3 017 019**	**1 411**	**3 015 608**	**1 817 027**	**1 176 711**	**612 309**	**28 007**	**26 687 735**	**10 002 682**	**1 206 729**	**8 795 953**	**1 513 447**	**610 751**	**902 696**	**14 937 800**	**233 806**	**5 858 963**	**5 017 113**	**841 850**	**5 304 125**
9. Депозити	34 567 922	29 342 369	2 102 461	256	2 102 205	1 709 032	1 085 452	611 050	12 530	25 530 876	9 470 566	1 193 926	8 276 640	1 362 844	583 341	779 503	14 464 196	233 270	5 225 553	4 459 410	766 143	-
9.1. Овърнайт депозити	12 942 071	11 751 556	1 755 199	256	1 754 943	528 974	92 146	436 088	740	9 467 383	6 289 286	744 472	5 544 814	429 533	264 459	165 074	2 579 688	168 876	1 190 515	973 224	217 291	-
в левове	7 995 284	7 858 822	934 967	256	934 711	457 901	40 270	417 626	5	6 465 954	4 173 819	585 778	3 588 041	340 721	206 983	133 738	1 819 843	131 571	136 462	69 630	66 832	-
в чуждестранна валута	4 946 787	3 892 734	820 232	-	820 232	71 073	51 876	18 462	735	3 001 429	2 115 467	158 694	1 956 773	88 812	57 476	31 336	759 845	37 305	1 054 053	903 594	150 459	-
в т.ч. евро	4 061 841	3 098 989	646 088	-	646 088	64 137	45 360	18 078	699	2 388 764	1 694 986	67 294	1 627 692	75 164	54 178	20 986	593 227	25 387	962 852	865 376	97 476	-
9.2. Депозити с договорен матуритет	18 787 990	14 807 992	347 262	-	347 262	1 180 058	993 306	174 962	11 790	13 280 672	3 142 737	443 494	2 699 243	930 724	316 295	614 429	9 142 825	64 386	3 979 998	3 455 072	524 926	-
до 2 години	15 124 067	13 669 151	327 704	-	327 704	1 031 806	846 341	173 675	11 790	12 309 641	3 012 324	442 952	2 569 372	779 397	289 926	489 471	8 456 157	61 763	1 454 916	1 319 777	135 139	-
в левове	5 687 004	5 622 828	111 211	-	111 211	483 365	309 908	173 457	-	5 028 252	1 387 434	189 726	1 197 708	620 594	235 010	385 584	2 979 394	40 830	64 176	57 460	6 716	-
в чуждестранна валута	9 437 063	8 046 323	216 493	-	216 493	548 441	536 433	218	11 790	7 281 389	1 624 890	253 226	1 371 664	158 803	54 916	103 887	5 476 763	20 933	1 390 740	1 262 317	128 423	-
в т.ч. евро	7 141 327	5 832 294	165 388	-	165 388	530 345	522 633	50	7 662	5 136 561	1 221 635	185 448	1 036 187	136 712	50 092	86 620	3 769 575	8 639	1 309 033	1 239 551	69 482	-
над 2 години	3 663 923	1 138 841	19 558	-	19 558	148 252	146 965	1 287	-	971 031	130 413	542	129 871	151 327	26 369	124 958	686 668	2 623	2 525 082	2 135 295	389 787	-
в левове	762 733	477 514	-	-	-	147 665	146 965	700	-	329 849	51 210	537	50 673	79 442	3 035	76 407	198 077	1 120	285 219	251 860	33 359	-
в чуждестранна валута	2 901 190	661 327	19 558	-	19 558	587	-	587	-	641 182	79 203	5	79 198	71 885	23 334	48 551	488 591	1 503	2 239 863	1 883 435	356 428	-
в т.ч. евро	2 676 290	475 622	19 558	-	19 558	587	-	587	-	455 477	70 707	-	70 707	69 223	23 334	45 889	314 044	1 503	2 200 668	1 881 638	319 030	-

(продължава)

1.4.2. СЕКТОРНА МЕСЕЧНА ОТЧЕТНОСТ НА ТЪРГОВСКИТЕ БАНКИ КЪМ ЯНУАРИ 2007 г.
(продължение)

(хил. лв.)

	Общо	Резидентен сектор	Парично-финансов			Държавно управление				Други резиденти	Нефинансови предприятия			Финансови предприятия			Дома-кинства	НТООД	Нерезидентен сектор			Некла-сифици-рани
				БНБ	ТБ		ЦДУ	МДУ	СОФ			Дър-жавни	Частни		ФПС	ЗК и ПФ				ЕС	Други страни	
9.3. Депозити, договорени за ползване след предизвестие	2 837 861	2 782 821	-	-	-	-	-	-	-	2 782 821	38 543	5 960	32 583	2 587	2 587	-	2 741 683	8	55 040	31 114	23 926	-
до 3 месеца	2 837 802	2 782 762	-	-	-	-	-	-	-	2 782 762	38 543	5 960	32 583	2 587	2 587	-	2 741 624	8	55 040	31 114	23 926	-
в левове	1 369 965	1 362 811	-	-	-	-	-	-	-	1 362 811	26 217	-	26 217	2 000	2 000	-	1 334 586	8	7 154	4 315	2 839	-
в чуждестранна валута	1 467 837	1 419 951	-	-	-	-	-	-	-	1 419 951	12 326	5 960	6 366	587	587	-	1 407 038	-	47 886	26 799	21 087	-
в т.ч. евро	1 067 663	1 032 518	-	-	-	-	-	-	-	1 032 518	4 760	978	3 782	587	587	-	1 027 171	-	35 145	20 638	14 507	-
над 3 месеца	59	59	-	-	-	-	-	-	-	59	-	-	-	-	-	-	59	-	-	-	-	-
в левове	16	16	-	-	-	-	-	-	-	16	-	-	-	-	-	-	16	-	-	-	-	-
в чуждестранна валута	43	43	-	-	-	-	-	-	-	43	-	-	-	-	-	-	43	-	-	-	-	-
в т.ч. евро	42	42	-	-	-	-	-	-	-	42	-	-	-	-	-	-	42	-	-	-	-	-
10. Репо-сделки	270 540	270 540	235 392	-	235 392	-	-	-	-	35 148	-	-	-	35 148	9 386	25 762	-	-	-	-	-	-
в левове	167 019	167 019	131 871	-	131 871	-	-	-	-	35 148	-	-	-	35 148	9 386	25 762	-	-	-	-	-	-
в чуждестранна валута	103 521	103 521	103 521	-	103 521	-	-	-	-	-	-	-	-	-	-	-	-	-	-	-	-	-
в т.ч. евро	65 990	65 990	65 990	-	65 990	-	-	-	-	-	-	-	-	-	-	-	-	-	-	-	-	-
11. Издадени дългови ценни книжа	885 228	585 486	424 999	-	424 999	-	-	-	-	160 487	58 937	-	58 937	94 195	10 404	83 791	7 355	-	299 742	276 478	23 264	-
до 1 година	28 603	28 603	28 603	-	28 603	-	-	-	-	-	-	-	-	-	-	-	-	-	-	-	-	-
в левове	-	-	-	-	-	-	-	-	-	-	-	-	-	-	-	-	-	-	-	-	-	-
в чуждестранна валута	28 603	28 603	28 603	-	28 603	-	-	-	-	-	-	-	-	-	-	-	-	-	-	-	-	-
в т.ч. евро	28 603	28 603	28 603	-	28 603	-	-	-	-	-	-	-	-	-	-	-	-	-	-	-	-	-
над 1 година до 2 години	-	-	-	-	-	-	-	-	-	-	-	-	-	-	-	-	-	-	-	-	-	-
в левове	-	-	-	-	-	-	-	-	-	-	-	-	-	-	-	-	-	-	-	-	-	-
в чуждестранна валута	-	-	-	-	-	-	-	-	-	-	-	-	-	-	-	-	-	-	-	-	-	-
в т.ч. евро	-	-	-	-	-	-	-	-	-	-	-	-	-	-	-	-	-	-	-	-	-	-
над 2 години	856 625	556 883	396 396	-	396 396	-	-	-	-	160 487	58 937	-	58 937	94 195	10 404	83 791	7 355	-	299 742	276 478	23 264	-
в левове	331 221	285 928	240 213	-	240 213	-	-	-	-	45 715	15 408	-	15 408	26 768	1 591	25 177	3 539	-	45 293	45 293	-	-
в чуждестранна валута	525 404	270 955	156 183	-	156 183	-	-	-	-	114 772	43 529	-	43 529	67 427	8 813	58 614	3 816	-	254 449	231 185	23 264	-
в т.ч. евро	525 404	270 955	156 183	-	156 183	-	-	-	-	114 772	43 529	-	43 529	67 427	8 813	58 614	3 816	-	254 449	231 185	23 264	-
12. Капитал и резерви	4 424 832	-	-	-	-	-	-	-	-	-	-	-	-	-	-	-	-	-	-	-	-	4 424 832
12.1. Основен капитал	1 468 236	-	-	-	-	-	-	-	-	-	-	-	-	-	-	-	-	-	-	-	-	1 468 236
12.2. Резерви	1 988 571	-	-	-	-	-	-	-	-	-	-	-	-	-	-	-	-	-	-	-	-	1 988 571
12.3. Финансов резултат	968 025	-	-	-	-	-	-	-	-	-	-	-	-	-	-	-	-	-	-	-	-	968 025
13. Други пасиви	2 536 347	1 323 386	254 167	1 155	253 012	107 995	91 259	1 259	15 477	961 224	473 179	12 803	460 376	21 260	7 620	13 640	466 249	536	333 668	281 225	52 443	879 293
в левове	1 884 833	1 038 698	176 879	1 155	175 724	106 822	90 210	1 154	15 458	754 997	348 062	4 932	343 130	14 088	5 476	8 612	392 565	282	68 193	66 193	2 000	777 942
в чуждестранна валута	651 514	284 688	77 288	-	77 288	1 173	1 049	105	19	206 227	125 117	7 871	117 246	7 172	2 144	5 028	73 684	254	265 475	215 032	50 443	101 351
в т.ч. евро	474 535	226 464	61 154	-	61 154	1 152	1 036	105	11	164 158	104 927	4 474	100 453	6 513	1 821	4 692	52 530	188	188 545	172 520	16 025	59 526

Източник: търговските банки.

1.5. СЕКТОРНА МЕСЕЧНА ОТЧЕТНОСТ НА ТЪРГОВСКИТЕ БАНКИ В НЕСЪСТОЯТЕЛНОСТ КЪМ ЯНУАРИ 2007 г.

(хил. лв.)

	Общо	Резидентен сектор												Нерезидентен сектор	Некласифицирани
			БНБ	ТБ	Държавно управление				Други резиденти						
						ЦДУ	МДУ	СОФ		Държавни предприятия	Частни предприятия	Домакинства	Финансови предприятия		
АКТИВИ	**53 554**	**47 732**	**92**	**11 398**	**2**	**-**	**-**	**2**	**36 240**	**57**	**35 656**	**522**	**5**	**4 262**	**1 560**
1. Каса	10	-	-	-	-	-	-	-	-	-	-	-	-	-	10
в левове	8	-	-	-	-	-	-	-	-	-	-	-	-	-	8
във валута	2	-	-	-	-	-	-	-	-	-	-	-	-	-	2
2. Депозити	14 154	11 490	92	11 398	-	-	-	-	-	-	-	-	-	2 664	-
в левове	212	212	92	120	-	-	-	-	-	-	-	-	-	-	-
във валута	13 942	11 278	-	11 278	-	-	-	-	-	-	-	-	-	2 664	-
3. Кредити	35 976	34 547	-	-	-	-	-	-	34 547	-	34 039	508	-	1 429	-
в левове	32 373	30 944	-	-	-	-	-	-	30 944	-	30 703	241	-	1 429	-
във валута	3 603	3 603	-	-	-	-	-	-	3 603	-	3 336	267	-	-	-
4. Ценни книжа, различни от акции	3	3	-	-	-	-	-	-	3	-	3	-	-	-	-
в левове	3	3	-	-	-	-	-	-	3	-	3	-	-	-	-
във валута	-	-	-	-	-	-	-	-	-	-	-	-	-	-	-
5. Акции и други форми на собственост	63	62	-	-	-	-	-	-	62	57	-	-	5	1	-
в левове	62	62	-	-	-	-	-	-	62	57	-	-	5	-	-
във валута	1	-	-	-	-	-	-	-	-	-	-	-	-	1	-
6. Дълготрайни активи (в левове)	1 060	-	-	-	-	-	-	-	-	-	-	-	-	-	1 060
7. Други активи	2 288	1 630	-	-	2	-	-	2	1 628	-	1 614	14	-	168	490
в левове	1 878	1 414	-	-	2	-	-	2	1 412	-	1 404	8	-	53	411
във валута	410	216	-	-	-	-	-	-	216	-	210	6	-	115	79
ПАСИВИ	**53 554**	**69 256**	**-**	**7 088**	**356**	**356**	**-**	**-**	**61 812**	**1 486**	**30 543**	**4 420**	**25 363**	**4 498**	**-20 200**
8. Депозити	15 560	15 209	-	7 081	4	4	-	-	8 124	1 486	2 544	4 043	51	351	-
в левове	10 871	10 871	-	7 081	-	-	-	-	3 790	1 403	827	1 538	22	-	-
във валута	4 689	4 338	-	-	4	4	-	-	4 334	83	1 717	2 505	29	351	-
9. Издадени дългови ценни книжа	-	-	-	-	-	-	-	-	-	-	-	-	-	-	-
в левове	-	-	-	-	-	-	-	-	-	-	-	-	-	-	-
във валута	-	-	-	-	-	-	-	-	-	-	-	-	-	-	-
10. Капитал и резерви	-21 635	-	-	-	-	-	-	-	-	-	-	-	-	-	-21 635
10.1. Основен капитал	13 000	-	-	-	-	-	-	-	-	-	-	-	-	-	13 000
10.2. Резерви	675	-	-	-	-	-	-	-	-	-	-	-	-	-	675
10.3. Финансов резултат	-35 310	-	-	-	-	-	-	-	-	-	-	-	-	-	-35 310
11. Други пасиви	59 629	54 047	-	7	352	352	-	-	53 688	-	27 999	377	25 312	4 147	1 435
в левове	59 618	54 047	-	7	352	352	-	-	53 688	-	27 999	377	25 312	4 147	1 424
във валута	11	-	-	-	-	-	-	-	-	-	-	-	-	-	11

Източник: банките в несъстоятелност.

1.5.А. ПАРИЧНИ АГРЕГАТИ

1.5.А.1. ПАРИЧНИ АГРЕГАТИ ПО ДЕФИНИЦИЯ НА ЕВРОПЕЙСКАТА ЦЕНТРАЛНА БАНКА

(хил. лв.)

	M1					КВАЗИПАРИ							M2	Репо-сделки			Издадени дългови ценни книжа до 2 години			M3
	Пари извън банките*	Овърнайт депозити				Депозити с договорен матуритет до 2 години			Депозити, договорени за ползване след предизвестие до 3 месеца											
		левове	чуждестранна валута			левове	чуждестранна валута		левове	чуждестранна валута				левове	чуждестранна валута		левове	чуждестранна валута		
I.2006	5 091 713	4 621 822	2 126 208	6 748 030	11 839 743	4 997 916	5 483 562	10 481 478	1 153 644	1 141 093	2 294 737	12 776 215	24 615 958	17 204	-	17 204	-	-	-	24 633 162
II.2006	5 079 650	4 843 684	2 134 257	6 977 941	12 057 591	5 180 753	5 561 630	10 742 383	1 158 731	1 148 664	2 307 395	13 049 778	25 107 369	17 655	-	17 655	-	-	-	25 125 024
III.2006	5 112 648	4 904 539	2 353 911	7 258 450	12 371 098	5 048 573	5 779 068	10 827 641	1 165 972	1 173 136	2 339 108	13 166 749	25 537 847	20 065	-	20 065	-	-	-	25 557 912
IV.2006	5 189 585	4 919 296	2 321 314	7 240 610	12 430 195	5 150 199	5 837 961	10 988 160	1 176 209	1 162 847	2 339 056	13 327 216	25 757 411	13 289	-	13 289	-	-	-	25 770 700
V.2006	5 283 796	5 144 551	2 656 901	7 801 452	13 085 248	5 236 255	5 851 692	11 087 947	1 183 502	1 204 041	2 387 543	13 475 490	26 560 738	6 963	-	6 963	-	-	-	26 567 701
VI.2006	5 502 909	5 350 018	2 590 798	7 940 816	13 443 725	5 347 632	6 305 052	11 652 684	1 209 606	1 210 553	2 420 159	14 072 843	27 516 568	18 610	259	18 869	-	-	-	27 535 437
VII.2006	5 686 583	5 718 441	2 777 293	8 495 734	14 182 317	5 312 453	6 197 837	11 510 290	1 228 861	1 239 483	2 468 344	13 978 634	28 160 951	21 471	259	21 730	-	-	-	28 182 681
VIII.2006	5 829 025	5 866 885	2 808 761	8 675 646	14 504 671	5 575 000	6 382 110	11 957 110	1 250 212	1 250 710	2 500 922	14 458 032	28 962 703	22 738	259	22 997	-	-	-	28 985 700
IX.2006	5 916 654	5 959 886	2 874 066	8 833 952	14 750 606	5 594 488	6 678 517	12 273 005	1 286 380	1 269 537	2 555 917	14 828 922	29 579 528	31 851	-	31 851	-	-	-	29 611 379
X.2006	5 880 743	6 259 297	2 881 971	9 141 268	15 022 011	5 738 991	6 757 105	12 496 096	1 286 096	1 325 356	2 611 452	15 107 548	30 129 559	36 916	-	36 916	-	-	-	30 166 475
XI.2006	5 825 177	6 377 338	2 990 689	9 368 027	15 193 204	5 785 159	6 680 843	12 466 002	1 283 226	1 372 153	2 655 379	15 121 381	30 314 585	46 439	-	46 439	-	-	-	30 361 024
XII.2006	6 230 673	6 808 258	3 039 508	9 847 766	16 078 439	5 942 067	7 195 108	13 137 175	1 356 041	1 448 956	2 804 997	15 942 172	32 020 611	40 772	-	40 772	-	-	-	32 061 383
I.2007	5 900 582	6 978 080	3 075 842	10 053 922	15 954 504	5 669 729	7 337 661	13 007 390	1 362 811	1 419 951	2 782 762	15 790 152	31 744 656	35 148	-	35 148	-	-	-	31 779 804

* Равнява се на показателя *Пари в обращение* на Европейската централна банка.

Източник: БНБ и търговските банки.

1.5.А.2. ИЗТОЧНИЦИ НА ПАРИЧНИТЕ АГРЕГАТИ ПО ДЕФИНИЦИЯ НА ЕВРОПЕЙСКАТА ЦЕНТРАЛНА БАНКА

(хил. лв.)

	Дългосрочни финансови пасиви											Вътрешен кредит							Нетни чуждестранни активи			Дълго-трайни активи	Други позиции (нето)
	Депозити с договорен матуритет над 2 години			Депозити, договорени за ползване след предизвестие над 3 месеца			Издадени дългови ценни книжа над 2 години			Капи-тал и резерви		Вземания от сектор „Държавно управление“			Вземания от неправителствения сектор				Чужде-странни активи	Минус чужде-странни пасиви			
	левове	чуждестран-на валута		левове	чуждестран-на валута		левове	чуждестран-на валута				левове	чуждестран-на валута		левове	чуждестран-на валута							
I.2006	257 140	344 851	601 991	10	25	35	41 083	171 268	212 351	5 547 830	6 362 207	-587 142	855 803	268 661	9 873 690	8 771 846	18 645 536	18 914 197	18 319 505	-6 162 622	12 156 883	1 608 100	-1 683 811
II.2006	259 934	407 139	667 073	10	25	35	41 221	171 592	212 813	5 701 623	6 581 544	-693 493	926 395	232 902	10 116 445	8 816 184	18 932 629	19 165 531	18 589 242	-5 898 307	12 690 935	1 621 141	-1 771 039
III.2006	261 821	432 720	694 541	11	24	35	41 020	171 296	212 316	5 772 853	6 679 745	-1 064 904	996 773	-68 131	10 147 361	8 843 096	18 990 457	18 922 326	19 945 618	-6 565 646	13 379 972	1 632 625	-1 697 266
IV.2006	272 380	439 850	712 230	11	24	35	32 279	170 881	203 160	5 733 811	6 649 236	-1 103 866	622 613	-481 253	10 443 259	9 006 043	19 449 302	18 968 049	20 101 312	-6 553 365	13 547 947	1 650 277	-1 746 337
V.2006	283 889	493 516	777 405	11	24	35	31 769	153 137	184 906	5 744 563	6 706 909	-1 318 802	521 949	-796 853	10 751 070	8 668 777	19 419 847	18 622 994	21 268 980	-6 390 296	14 878 684	1 665 026	-1 892 094
VI.2006	282 390	520 292	802 682	13	26	39	31 398	140 652	172 050	5 688 947	6 663 718	-1 584 496	618 373	-966 123	11 134 125	9 073 015	20 207 140	19 241 017	21 445 383	-6 310 862	15 134 521	1 656 247	-1 832 630
VII.2006	297 064	534 309	831 373	13	26	39	34 253	142 316	176 569	5 865 501	6 873 482	-1 874 073	391 358	-1 482 715	11 320 362	9 358 275	20 678 637	19 195 922	22 385 571	-6 259 897	16 125 674	1 685 377	-1 950 810
VIII.2006	303 253	548 816	852 069	14	26	40	34 600	136 539	171 139	5 918 150	6 941 398	-2 254 800	338 064	-1 916 736	11 323 093	9 529 624	20 852 717	18 935 981	23 350 218	-6 163 156	17 187 062	1 707 370	-1 903 315
IX.2006	305 800	574 804	880 604	16	26	42	34 598	136 297	170 895	5 985 303	7 036 844	-2 511 955	441 295	-2 070 660	11 671 706	9 602 548	21 274 254	19 203 594	24 409 307	-6 631 806	17 777 501	1 716 431	-2 049 303
X.2006	306 593	588 036	894 629	15	27	42	34 648	114 777	149 425	6 125 990	7 170 086	-2 640 192	60 451	-2 579 741	11 771 645	9 957 077	21 728 722	19 148 981	25 100 318	-6 577 434	18 522 884	1 727 065	-2 062 369
XI.2006	309 290	609 844	919 134	15	27	42	41 709	114 524	156 233	6 246 388	7 321 797	-2 850 633	-26 836	-2 877 469	12 198 568	10 095 627	22 294 195	19 416 726	25 395 710	-6 813 273	18 582 437	1 755 658	-2 072 000
XII.2006	341 902	625 237	967 139	16	43	59	43 527	115 797	159 324	6 470 618	7 597 140	-2 135 545	-28 997	-2 164 542	12 731 988	10 523 961	23 255 949	21 091 407	25 749 786	-7 115 395	18 634 391	1 800 998	-1 868 273
I.2007	330 549	641 769	972 318	16	43	59	45 715	114 772	160 487	6 588 225	7 721 089	-2 376 942	196 281	-2 180 661	12 893 919	10 845 531	23 739 450	21 558 789	24 142 021	-6 052 303	18 089 718	1 816 137	-1 963 751

Източник: БНБ и търговските банки.

1.6. БАЛАНСИ И ОТЧЕТИ ЗА ПРИХОДИТЕ И РАЗХОДИТЕ НА БАНКОВАТА СИСТЕМА

1.6.1. БАЛАНС НА БАНКОВАТА СИСТЕМА КЪМ ДЕКЕМВРИ 2006 г.

(хил. лв.)

	Общо	в това число			
		с лица от групата	левове	евро	други валути
АКТИВИ					
Парични средства в каса и по разплащателна сметка в БНБ	**4 559 045**		**2 177 724**	**2 272 136**	**109 185**
Вземания от финансови институции					
Безсрочни депозити в банки	1 360 574	251 306	11 910	810 804	286 554
Срочни депозити в банки	6 983 216	60 765	1 791 128	3 364 242	1 767 081
Кредити на банки	42 497	0	1 830	29 523	11 144
Други вземания от банки	7 261	0	5 038	1 375	848
Кредити на други финансови институции	229 156	0	39 657	189 499	0
Общо вземания от финансови институции	**8 622 704**	**312 071**	**1 849 563**	**4 395 443**	**2 065 627**
Минус: специфични провизии	**1 320**		**923**	**397**	**0**
Нетни вземания от финансови институции	**8 621 384**	**312 071**	**1 848 640**	**4 395 046**	**2 065 627**
Вземания по споразумения за обратно изкупуване на ценни книжа	**254 146**	**0**	**144 812**	**71 030**	**38 304**
Оборотен портфейл	**2 242 446**	**6 865**	**995 468**	**785 268**	**454 845**
Инвестиционен портфейл	**3 126 778**	**0**	**1 278 208**	**1 214 787**	**633 783**
Инвестиции до падеж	800 160	0	261 901	265 183	273 076
Инвестиции за продажба	2 326 618	0	1 016 307	949 604	360 707
Кредити на нефинансови институции и други клиенти					
Кредити на бюджета	86 528		61 603	24 925	0
Търговски кредити	13 768 257		5 210 106	8 174 638	383 513
Кредити за търговско недвижимо имущество и строителство	4 040 273		937 701	3 010 545	92 027
Други търговски кредити	9 727 984		4 272 405	5 164 093	291 486
Селскостопански кредити	450 233		362 851	85 111	2 271
Потребителски кредити	4 652 148		4 353 699	262 385	36 064
Жилищни ипотечни кредити на физически лица	3 518 390		2 341 761	1 151 877	24 752
Други кредити	295 013	0	116 625	169 178	9 210
Общо кредити на нефинансови институции и други клиенти	**22 770 569**	**0**	**12 446 645**	**9 868 114**	**455 810**
Минус: специфични провизии	**669 950**		**440 836**	**210 206**	**18 908**
Нетни кредити на нефинансови институции и други клиенти	**22 100 619**	**0**	**12 005 809**	**9 657 908**	**436 902**
в т.ч. закупени кредити	12 212				
Активи за препродажба	**22 311**		**22 311**	**0**	**0**
Инвестиции в дъщерни, асоциирани и смесени дружества	**62 502**		**62 502**	**0**	**0**
Други активи					
Деривати за хеджиране	4 210	0	4 210	0	0
Други активи	169 790	410	115 330	42 349	11 701
Общо други активи	**174 000**	**410**	**119 540**	**42 349**	**11 701**
Нематериални активи	**107 251**		**106 920**	**0**	**331**
Сгради и други дълготрайни материални активи	**924 382**		**922 351**	**0**	**2 031**
Общо активи	**42 194 864**	**319 346**	**19 684 285**	**18 438 524**	**3 752 709**

(продължава)

(продължение) (хил. лв.)

	Общо	в това число			
		с лица от групата	левове	евро	други валути
ПАСИВИ, МАЛЦИНСТВЕНО УЧАСТИЕ И КАПИТАЛ					
Депозити на финансови институции	**5 628 307**	**119 351**	**2 458 612**	**2 677 658**	**372 686**
Безсрочни депозити на банки	223 081	2 441	49 658	123 172	47 810
Срочни депозити на банки	3 345 359	116 910	1 482 976	1 477 033	268 440
Депозити на други финансови институции	2 059 867	0	925 978	1 077 453	56 436
Депозити на нефинансови институции и други клиенти	**27 560 011**	**0**	**13 629 445**	**10 171 252**	**3 759 314**
Безсрочни депозити	11 211 496	0	7 414 420	3 008 001	789 075
Срочни депозити	13 435 411	0	4 763 494	6 097 224	2 574 693
Спестовни депозити	2 913 104	0	1 451 531	1 066 027	395 546
Общо депозити	**33 188 318**	**119 351**	**16 088 057**	**12 848 910**	**4 132 000**
Задължения по споразумения за обратно изкупуване на ценни книжа	**434 489**	**0**	**152 808**	**244 738**	**36 943**
Краткосрочни заемни средства	**208 475**	**0**	**28 747**	**179 728**	**0**
От БНБ	0		0	0	0
От банки	149 779	0	0	149 779	0
Други	58 696	0	28 747	29 949	0
Дългосрочни заемни средства	**2 742 448**	**0**	**443 919**	**2 263 767**	**34 762**
в т.ч. заемни средства от банки	1 899 590	0	126 759	1 738 069	34 762
Подчинен срочен дълг и дългово-капиталови (хибридни) инструменти	**546 356**		**36 837**	**508 890**	**629**
Подчинен срочен дълг	190 582		25 672	164 281	629
Дългово-капиталови (хибридни) инструменти	355 774		11 165	344 609	0
Други пасиви	**685 994**	**22 999**	**346 706**	**203 544**	**112 745**
Пасиви в оборотен портфейл	21 206	223	6 498	7 108	7 377
Деривати за хеджиране	4 072	0	3 256	816	0
Провизии за задбалансови ангажименти	48 016	0	6 113	2 707	39 196
Други пасиви	612 700	22 776	330 839	192 913	66 172
Общо пасиви	**37 806 080**	**142 350**	**17 097 074**	**16 249 577**	**4 317 079**
Малцинствено участие в консолидирани дъщерни дружества	**0**		**0**	**0**	**0**
Собствен капитал					
Обикновени акции	1 502 447		1 502 447		
Премии, свързани с обикновени акции	1 789		1 789		
Привилегировани акции и премии, свързани с тях	0		0		
Резерви	1 812 727	60 078	1 752 649		
Неразпределена печалба/загуба от минали години	69 512	34 337	35 175		
Законови резерви	911 215		911 215		
Други резерви	832 000	25 741	806 259		
Кумулативна разлика от превръщане на отчетите в чуждестранна валута	0		0		
Други компоненти на капитала	262 878	-57	262 935		
Преоценка – дълготрайни материални активи	254 504	0	254 504		
Преоценка – инвестиции за продажба	8 374	-57	8 431		
Преоценка – хеджиране на паричен поток	0	0	0		
Печалба/загуба от текущата година	807 590		807 590		
Еднократен ефект от промяна на счетоводния режим	1 353	0	1 353		
Общо собствен капитал	**4 388 784**	**60 021**	**4 328 763**		
Общо пасиви, малцинствено участие и капитал	**42 194 864**	**202 371**	**21 425 837**	**16 249 577**	**4 317 079**
Ред за справка: кредитни заместители и други задбалансови ангажименти	**8 265 605**	**74 488**	**3 252 712**	**3 934 224**	**1 004 181**

Източник: БНБ.

1.6.2. ОТЧЕТ ЗА ПРИХОДИТЕ И РАЗХОДИТЕ НА БАНКОВАТА СИСТЕМА КЪМ ДЕКЕМВРИ 2006 г.

(хил. лв.)

	Общо	в това число			
		с лица от групата	левове	евро	други валути
ПРИХОДИ ОТ ЛИХВИ И ДИВИДЕНТИ					
Приходи от лихви от безсрочни депозити в банки	18 108	5 400	202	10 481	2 025
Приходи от лихви от срочни депозити в банки	184 163	10 626	24 882	64 861	83 794
Приходи от лихви от кредити на банки	2 778	0	142	1 747	889
Приходи от лихви от други вземания от банки	3 954	0	13	2 660	1 281
Приходи от лихви от кредити на други финансови институции	12 884	0	2 608	10 258	18
Приходи от лихви от споразумения за обратно изкупуване на ценни книжа	9 840	0	3 658	4 072	2 110
Приходи от лихви от активи в оборотен портфейл	111 779	0	59 240	22 617	29 922
Приходи от лихви от активи в инвестиционен портфейл	127 712	0	55 504	45 364	26 844
Български държавни ценни книжа	62 466		41 333	18 711	2 422
Други дългови ценни книжа на местни емитенти	20 741	0	12 427	7 487	827
Дългови ценни книжа на чуждестранни правителства и международни финансови институции	22 291		384	12 045	9 862
Други дългови ценни книжа на чуждестранни емитенти	22 214	0	1 360	7 121	13 733
Приходи от лихви от кредити	1 961 850	0	1 171 311	732 723	57 816
Кредити на бюджета	3 239		3 078	161	0
Кредити за търговско недвижимо имущество и строителство	340 628		74 457	249 962	16 209
Други търговски кредити	809 618		388 682	383 749	37 187
Селскостопански кредити	30 001		24 474	5 140	387
Потребителски кредити	553 104		532 281	19 708	1 115
Жилищни ипотечни кредити на физически лица	208 178		141 410	64 997	1 771
Други кредити	17 082	0	6 929	9 006	1 147
Приходи от дивиденти	4 601	0	4 551	50	0
Общо приходи от лихви и дивиденти	**2 437 669**	**16 026**	**1 322 111**	**894 833**	**204 699**
РАЗХОДИ ЗА ЛИХВИ					
Разходи за лихви по депозити на банки	66 275	3 980	19 910	30 101	12 284
Разходи за лихви по депозити на други финансови институции	87 219	0	26 248	59 117	1 854
Разходи за лихви по безсрочни депозити на нефинансови институции и други клиенти	64 891	0	40 024	20 531	4 336
Разходи за лихви по срочни депозити на нефинансови институции и други клиенти	413 274	0	170 511	163 803	78 960
Разходи за лихви по спестовни депозити на нефинансови институции и други клиенти	43 450	0	28 429	11 172	3 849
Разходи за лихви по споразумения за обратно изкупуване на ценни книжа	8 632	0	3 469	3 133	2 030
Разходи за лихви по краткосрочни заемни средства	11 688	0	1 533	9 514	641
Разходи за лихви по дългосрочни заемни средства	104 839	0	13 730	84 301	6 808
Разходи за лихви по подчинен срочен дълг	11 586		375	11 154	57
Разходи за лихви по дългово-капиталови (хибридни) инструменти	19 363		165	19 198	0
Разходи за лихви по други пасиви	10 786	4	700	5 549	4 533
Общо разходи за лихви	**842 003**	**3 984**	**305 094**	**417 573**	**115 352**
НЕТЕН ДОХОД ОТ ЛИХВИ И ДИВИДЕНТИ	**1 595 666**	**12042**	**1 017 017**	**477 260**	**89 347**
КРЕДИТНИ ПРОВИЗИИ					
Начислени провизии	503 857	0			
Реинтегрирани провизии	390 231	0			
Нетни кредитни провизии	113 626	0			
ПЕЧАЛБА/ЗАГУБА ОТ ОБОРОТЕН ПОРТФЕЙЛ					
Печалба/загуба от ценни книжа в оборотен портфейл	-36 078	0			
Печалба/загуба от деривати за търговия	9 597	-5			
Печалба/загуба от други инструменти в оборотен портфейл	853	0			
Общо печалба/загуба от оборотен портфейл	-25 628	-5			
ПЕЧАЛБА/ЗАГУБА ОТ ИНВЕСТИЦИИ ЗА ПРОДАЖБА	**17 290**	**0**			
Печалба/загуба от инвестиции за продажба	16 822	0			
Печалба/загуба от инструменти, хеджиращи ефективно инвестициите за продажба	468	0			
ПЕЧАЛБА/ЗАГУБА ОТ ИНВЕСТИЦИИ ДО ПАДЕЖ	**4 571**	**0**			

(продължава)

(продължение) (хил. лв.)

	Общо	в това число			
		с лица от групата	левове	евро	други валути
ДРУГИ НЕЛИХВЕНИ ПРИХОДИ	**727 680**	**-191**			
Приходи от обслужване на кредити	164 559	0			
Приходи от такси по задбалансови условни ангажименти	38 737	0			
Такси за обслужване на депозити	177 829	0			
Други такси и комисиони	193 104	0			
Печалба/загуба от активи за препродажба	394	0			
Печалба/загуба от продажба на други активи	22 850	0			
Печалба/загуба от валутни сделки	74 883	-1 448			
Друг нелихвен доход	55 324	1 257			
НЕЛИХВЕНИ РАЗХОДИ	**1 290 852**	**4 498**			
Заплати, социално и пенсионно осигуряване	435 992				
Нетни разходи за използване на дълготрайни материални активи	218 941				
Разходи за външни услуги, изплатени на акционери, дъщерни и асоциирани дружества	15 406				
Други разходи за външни услуги	311 109	4 498			
Други нелихвени разходи	309 404	0			
ПЕЧАЛБА/ЗАГУБА ПРЕДИ ВАЛУТНА ПРЕОЦЕНКА, ИЗВЪНРЕДНИ ПРИХОДИ/РАЗХОДИ И ДАНЪЦИ	**915 101**	**7 348**			
ПЕЧАЛБА/ЗАГУБА ОТ ВАЛУТНА ПРЕОЦЕНКА	**27 284**	**1 045**			
ИЗВЪНРЕДНА ПЕЧАЛБА/ЗАГУБА	**7 246**	**0**			
ДАНЪЦИ	**142 041**				
МАЛЦИНСТВЕНО УЧАСТИЕ	**0**				
НЕТНА ПЕЧАЛБА/ЗАГУБА	**807 590**	**8 393**			

Източник: БНБ.

1.7. ГРУПИ БАНКИ*
(към 31 декември 2006 г.)

Код	Банка
I група	
150	Първа инвестиционна банка
155	Райфайзенбанк, България
170	Банка Пиреос България
200	Обединена българска банка
300	Банка ДСК
400	Сосиете Женерал Експресбанк
621	Булбанк
660	Ейч Ви Би Банк Биохим
888	Стопанска и инвестиционна банка
920	Българска пощенска банка
II група	
120	Инвестбанк
130	Общинска банка
160	Българо-американска кредитна банка
195	МКБ Юнионбанк
220	Корпоративна търговска банка
230	ПроКредит Банк, България
240	Търговска банка Д
260	Токуда банк
310	НЛБ Банка „Запад–Изток“
320	ДЗИ Банк
440	БНП Париба, България
470	Интернешънъл Асет Банк
480	Емпорики банк – България
545	ЧПБ „Тексим“
561	ТБ „Алианц България“
620	Насърчителна банка
790	Централна кооперативна банка
800	Банка „Хеброс“
III група	
145	ИНГ банк Н.В., клон София
250	Ситибанк Н.А., клон София
350	Те-дже зираат банкасъ, клон София
898	Алфа банка, клон София

* Групирането на банките е само за статистически цели. То не съдържа никакъв елемент на оценка на финансовото им състояние и не следва да се интерпретира като рейтингова система.

I група – първите десет банки с най-големи активи
II група – останалите банки
III група – клонове на чуждестранни банки.

Източник: БНБ.

1.8. КАПИТАЛОВА АДЕКВАТНОСТ НА ТЪРГОВСКИТЕ БАНКИ КЪМ 31 ДЕКЕМВРИ 2006 г.
(по Наредба № 8*)

Групи банки	Собствени средства (хил. лв.)	Капитал от първи ред (хил. лв.)	Рисков компонент (хил. лв.)	Отношение на капиталова адекватност (%)	Отношение на капитал от първи ред (%)
I група	2 896 160	2 304 422	20 558 198	14.09	11.21
II група	917 647	810 962	5 739 433	15.99	14.13
Общо за банковата система	**3 813 807**	**3 115 384**	**26 297 631**	**14.50**	**11.85**

Забележка: В изчисленията за банковата система не участва III група.
* От 1 януари 2007 г. – Наредба № 38 за капиталовата адекватност на банките.

Източник: БНБ.

1.9. СЪСТОЯНИЕ НА КРЕДИТНИЯ ПОРТФЕЙЛ НА ТЪРГОВСКИТЕ БАНКИ
(по Наредба № 9)

Групи банки	Кредити	XII.2006 г.
I група	ВСИЧКО (хил. лв.)	23 323 423
	Редовни (%)	95.92
	Под наблюдение (%)	1.76
	Нередовни (%)	0.65
	Необслужвани (%)	1.66
	Провизии (%)	2.21
II група	ВСИЧКО (хил. лв.)	7 043 917
	Редовни (%)	94.92
	Под наблюдение (%)	2.92
	Нередовни (%)	0.64
	Необслужвани (%)	1.51
	Провизии (%)	2.16
III група	ВСИЧКО (хил. лв.)	1 025 933
	Редовни (%)	98.37
	Под наблюдение (%)	1.56
	Нередовни (%)	0.00
	Необслужвани (%)	0.07
	Провизии (%)	0.25
Общо за банковата система	ВСИЧКО (хил. лв.)	31 393 273
	Редовни (%)	95.78
	Под наблюдение (%)	2.02
	Нередовни (%)	0.63
	Необслужвани (%)	1.57
	Провизии (%)	2.14

Източник: БНБ.

1.10. СЪОТНОШЕНИЯ НА ВИСОКОЛИКВИДНИ АКТИВИ
(като процент от депозитите)

Групи банки		XII.2006 г.*
I група	Първична ликвидност	13.52
	Вторична ликвидност	31.21
II група	Първична ликвидност	14.14
	Вторична ликвидност	38.60
III група	Първична ликвидност	15.52
	Вторична ликвидност	48.56
Общо за банковата система	Първична ликвидност	13.74
	Вторична ликвидност	33.48

* Вторичната ликвидност е представена като отношение на високоликвидните активи към привлечените средства по смисъла на Наредба № 11 на БНБ.

Източник: БНБ.

1.11. БАЛАНСИ И ОТЧЕТИ ЗА ПРИХОДИТЕ И РАЗХОДИТЕ НА БАНКИТЕ ПО ГРУПИ

1.11.1. БАЛАНС НА БАНКИТЕ ОТ ПЪРВА ГРУПА КЪМ ДЕКЕМВРИ 2006 г.

(хил. лв.)

	Общо	в това число		
		левове	евро	други валути
АКТИВИ				
Парични средства в каса и по разплащателна сметка в БНБ	**3 297 423**	**1 413 789**	**1 806 628**	**77 006**
Вземания от финансови институции				
Безсрочни депозити в банки	976 239	8 315	735 191	232 733
Срочни депозити в банки	4 582 551	1 221 750	2 208 623	1 152 178
Кредити на банки	21 082	2	9 936	11 144
Други вземания от банки	6 506	4 749	1 035	722
Кредити на други финансови институции	150 998	29 703	121 295	0
Общо вземания от финансови институции	**5 737 376**	**1 264 519**	**3 076 080**	**1 396 777**
Минус: специфични провизии	**685**	**379**	**306**	**0**
Нетни вземания от финансови институции	**5 736 691**	**1 264 140**	**3 075 774**	**1 396 777**
Вземания по споразумения за обратно изкупуване на ценни книжа	**62 827**	**31 951**	**29 515**	**1 361**
Оборотен портфейл	**1 770 215**	**653 805**	**685 742**	**430 668**
Инвестиционен портфейл	**2 384 414**	**889 289**	**919 078**	**576 047**
Инвестиции до падеж	531 186	93 443	179 882	257 861
Инвестиции за продажба	1 853 228	795 846	739 196	318 186
Кредити на нефинансови институции и други клиенти				
Кредити на бюджета	62 565	39 377	23 188	0
Търговски кредити	9 957 299	3 424 705	6 321 986	210 608
Кредити за търговско недвижимо имущество и строителство	2 721 529	580 799	2 096 775	43 955
Други търговски кредити	7 235 770	2 843 906	4 225 211	166 653
Селскостопански кредити	267 545	194 178	71 676	1 691
Потребителски кредити	4 117 847	3 890 577	202 143	25 127
Жилищни ипотечни кредити на физически лица	3 024 878	2 140 215	869 150	15 513
Други кредити	155 913	66 934	82 092	6 887
Общо кредити на нефинансови институции и други клиенти	**17 586 047**	**9 755 986**	**7 570 235**	**259 826**
Минус: специфични провизии	**515 566**	**357 462**	**148 602**	**9 502**
Нетни кредити на нефинансови институции и други клиенти	**17 070 481**	**9 398 524**	**7 421 633**	**250 324**
в т.ч. закупени кредити	11 580			
Активи за препродажба	**10 524**	**10 524**	**0**	**0**
Инвестиции в дъщерни, асоциирани и смесени дружества	**55 256**	**55 256**	**0**	**0**
Други активи				
Деривати за хеджиране	4 210	4 210	0	0
Други активи	102 243	76 417	19 488	6 338
Общо други активи	**106 453**	**80 627**	**19 488**	**6 338**
Нематериални активи	**81 173**	**80 842**	**0**	**331**
Сгради и други дълготрайни материални активи	**701 703**	**699 672**	**0**	**2 031**
Общо активи	**31 277 160**	**14 578 419**	**13 957 858**	**2 740 883**

(продължава)

(продължение) (хил. лв.)

	Общо	в това число		
		левове	евро	други валути
ПАСИВИ, МАЛЦИНСТВЕНО УЧАСТИЕ И КАПИТАЛ				
Депозити на финансови институции	**4 370 193**	**1 866 074**	**2 278 883**	**225 236**
Безсрочни депозити на банки	128 718	22 785	95 604	10 329
Срочни депозити на банки	2 655 501	1 226 209	1 231 498	197 794
Депозити на други финансови институции	1 585 974	617 080	951 781	17 113
Депозити на нефинансови институции и други клиенти	**20 015 426**	**9 791 332**	**7 539 298**	**2 684 796**
Безсрочни депозити	7 830 833	5 032 362	2 282 669	515 802
Срочни депозити	9 857 002	3 544 928	4 461 893	1 850 181
Спестовни депозити	2 327 591	1 214 042	794 736	318 813
Общо депозити	**24 385 619**	**11 657 406**	**9 818 181**	**2 910 032**
Задължения по споразумения за обратно изкупуване на ценни книжа	**415 019**	**133 338**	**244 738**	**36 943**
Краткосрочни заемни средства	**18 557**	**18 078**	**479**	**0**
От БНБ	0	0	0	0
От банки	66	0	66	0
Други	18 491	18 078	413	0
Дългосрочни заемни средства	**2 152 077**	**372 983**	**1 744 367**	**34 727**
в т.ч. заемни средства от банки	1 628 114	126 759	1 466 628	34 727
Подчинен срочен дълг и дългово-капиталови (хибридни) инструменти	**445 292**	**0**	**445 292**	**0**
Подчинен срочен дълг	127 282	0	127 282	0
Дългово-капиталови (хибридни) инструменти	318 010	0	318 010	0
Други пасиви	**517 800**	**268 177**	**172 648**	**76 975**
Пасиви в оборотен портфейл	20 096	6 492	6 580	7 024
Деривати за хеджиране	3 256	3 256	0	0
Провизии за задбалансови ангажименти	48 016	6 113	2 707	39 196
Други пасиви	446 432	252 316	163 361	30 755
Общо пасиви	**27 934 364**	**12 449 982**	**12 425 705**	**3 058 677**
Малцинствено участие в консолидирани дъщерни дружества	**0**	**0**	**0**	**0**
Собствен капитал				
Обикновени акции	944 399	944 399		
Премии, свързани с обикновени акции	22	22		
Привилегировани акции и премии, свързани с тях	0	0		
Резерви	1 475 918	1 475 918		
Неразпределена печалба/загуба от минали години	44 632	44 632		
Законови резерви	728 550	728 550		
Други резерви	702 736	702 736		
Кумулативна разлика от превръщане на отчетите в чуждестранна валута	0	0		
Други компоненти на капитала	243 656	243 656		
Преоценка – дълготрайни материални активи	234 163	234 163		
Преоценка – инвестиции за продажба	9 493	9 493		
Преоценка – хеджиране на паричен поток	0	0		
Печалба/загуба от текущата година	678 801	678 801		
Еднократен ефект от промяна на счетоводния режим	0	0		
Общо собствен капитал	**3 342 796**	**3 342 796**		
Общо пасиви, малцинствено участие и капитал	**31 277 160**	**15 792 778**	**12 425 705**	**3 058 677**
Ред за справка: кредитни заместители и други задбалансови ангажименти	**5 955 969**	**2 195 243**	**3 000 464**	**760 262**

Източник: БНБ.

1.11.2. ОТЧЕТ ЗА ПРИХОДИТЕ И РАЗХОДИТЕ НА БАНКИТЕ ОТ ПЪРВА ГРУПА КЪМ ДЕКЕМВРИ 2006 г.

(хил. лв.)

	Общо	в това число		
		левове	евро	други валути
ПРИХОДИ ОТ ЛИХВИ И ДИВИДЕНТИ				
Приходи от лихви от безсрочни депозити в банки	11 354	35	9 607	1 712
Приходи от лихви от срочни депозити в банки	115 083	18 378	38 676	58 029
Приходи от лихви от кредити на банки	1 984	57	1 040	887
Приходи от лихви от други вземания от банки	3 944	5	2 658	1 281
Приходи от лихви от кредити на други финансови институции	7 495	1 787	5 708	0
Приходи от лихви от споразумения за обратно изкупуване на ценни книжа	2 581	1 012	1 447	122
Приходи от лихви от активи в оборотен портфейл	89 173	44 331	17 504	27 338
Приходи от лихви от активи в инвестиционен портфейл	95 379	44 155	28 766	22 458
Български държавни ценни книжа	45 746	31 847	12 951	948
Други дългови ценни книжа на местни емитенти	12 111	10 896	701	514
Дългови ценни книжа на чуждестранни правителства и международни финансови институции	18 745	336	10 013	8 396
Други дългови ценни книжа на чуждестранни емитенти	18 777	1 076	5 101	12 600
Приходи от лихви от кредити	1 493 614	944 105	517 923	31 586
Кредити на бюджета	2 167	2 140	27	0
Кредити за търговско недвижимо имущество и строителство	210 622	45 870	156 133	8 619
Други търговски кредити	577 820	265 623	291 082	21 115
Селскостопански кредити	13 171	9 573	3 561	37
Потребителски кредити	507 693	491 698	15 213	782
Жилищни ипотечни кредити на физически лица	172 535	125 917	45 611	1 007
Други кредити	9606	3284	6296	26
Приходи от дивиденти	2390	2390	0	0
Общо приходи от лихви и дивиденти	**1 822 997**	**1 056 255**	**623 329**	**143 413**
РАЗХОДИ ЗА ЛИХВИ				
Разходи за лихви по депозити на банки	51 871	17 306	24 902	9 663
Разходи за лихви по депозити на други финансови институции	70 187	14 347	55 445	395
Разходи за лихви по безсрочни депозити на нефинансови институции и други клиенти	41 421	23 849	14 656	2 916
Разходи за лихви по срочни депозити на нефинансови институции и други клиенти	288 347	130 383	104 582	53 382
Разходи за лихви по спестовни депозити на нефинансови институции и други клиенти	28 158	20 024	5 927	2 207
Разходи за лихви по споразумения за обратно изкупуване на ценни книжа	7 462	2 326	3 106	2 030
Разходи за лихви по краткосрочни заемни средства	2 309	292	1 769	248
Разходи за лихви по дългосрочни заемни средства	72 814	12 382	55 222	5 210
Разходи за лихви по подчинен срочен дълг	10 144	0	10 144	0
Разходи за лихви по дългово-капиталови (хибридни) инструменти	17 622	0	17 622	0
Разходи за лихви по други пасиви	9 117	609	4 936	3 572
Общо разходи за лихви	**599 452**	**221 518**	**298 311**	**79 623**
НЕТЕН ДОХОД ОТ ЛИХВИ И ДИВИДЕНТИ	**1 223 545**	**834 737**	**325 018**	**63 790**
КРЕДИТНИ ПРОВИЗИИ				
Начислени провизии	351 388			
Реинтегрирани провизии	278 183			
Нетни кредитни провизии	73 205			
ПЕЧАЛБА/ЗАГУБА ОТ ОБОРОТЕН ПОРТФЕЙЛ				
Печалба/загуба от ценни книжа в оборотен портфейл	-33 596			
Печалба/загуба от деривати за търговия	7 466			
Печалба/загуба от други инструменти в оборотен портфейл	857			
Общо печалба/загуба от оборотен портфейл	-25 273			
ПЕЧАЛБА/ЗАГУБА ОТ ИНВЕСТИЦИИ ЗА ПРОДАЖБА	**10 318**			
Печалба/загуба от инвестиции за продажба	9 709			
Печалба/загуба от инструменти, хеджиращи ефективно инвестициите за продажба	609			
ПЕЧАЛБА/ЗАГУБА ОТ ИНВЕСТИЦИИ ДО ПАДЕЖ	**5 419**			

(продължава)

(продължение) (хил. лв.)

	Общо	в това число		
		левове	евро	други валути
ДРУГИ НЕЛИХВЕНИ ПРИХОДИ	**523 589**			
Приходи от обслужване на кредити	134 769			
Приходи от такси по задбалансови условни ангажименти	25 254			
Такси за обслужване на депозити	136 923			
Други такси и комисиони	143 443			
Печалба/загуба от активи за препродажба	258			
Печалба/загуба от продажба на други активи	2 383			
Печалба/загуба от валутни сделки	52 554			
Друг нелихвен доход	28 005			
НЕЛИХВЕНИ РАЗХОДИ	**894 362**			
Заплати, социално и пенсионно осигуряване	295 144			
Нетни разходи за използване на дълготрайни материални активи	140 298			
Разходи за външни услуги, изплатени на акционери, дъщерни и асоциирани дружества	9 195			
Други разходи за външни услуги	236 743			
Други нелихвени разходи	212 982			
ПЕЧАЛБА/ЗАГУБА ПРЕДИ ВАЛУТНА ПРЕОЦЕНКА, ИЗВЪНРЕДНИ ПРИХОДИ/РАЗХОДИ И ДАНЪЦИ	**770 031**			
ПЕЧАЛБА/ЗАГУБА ОТ ВАЛУТНА ПРЕОЦЕНКА	**21 239**			
ИЗВЪНРЕДНА ПЕЧАЛБА/ЗАГУБА	**8 404**			
ДАНЪЦИ	**120 873**			
МАЛЦИНСТВЕНО УЧАСТИЕ	**0**			
НЕТНА ПЕЧАЛБА/ЗАГУБА	**678 801**			

Източник: БНБ.

1.11.3. БАЛАНС НА БАНКИТЕ ОТ ВТОРА ГРУПА КЪМ ДЕКЕМВРИ 2006 г.

(хил. лв.)

	Общо	в това число		
		левове	евро	други валути
АКТИВИ				
Парични средства в каса и по разплащателна сметка в БНБ	**1 069 769**	**707 516**	**333 122**	**29 131**
Вземания от финансови институции				
Безсрочни депозити в банки	131 810	3 509	75 080	53 221
Срочни депозити в банки	2 184 222	495 143	1 095 867	593 212
Кредити на банки	19 587	0	19 587	0
Други вземания от банки	755	289	340	126
Кредити на други финансови институции	44 001	6 222	37 779	0
Общо вземания от финансови институции	**2 380 375**	**505 163**	**1 228 653**	**646 559**
Минус: специфични провизии	**635**	**544**	**91**	**0**
Нетни вземания от финансови институции	**2 379 740**	**504 619**	**1 228 562**	**646 559**
Вземания по споразумения за обратно изкупуване на ценни книжа	**191 319**	**112 861**	**41 515**	**36 943**
Оборотен портфейл	**388 131**	**276 334**	**87 905**	**23 892**
Инвестиционен портфейл	**705 974**	**380 460**	**271 583**	**53 931**
Инвестиции до падеж	268 974	168 458	85 301	15 215
Инвестиции за продажба	437 000	212 002	186 282	38 716
Кредити на нефинансови институции и други клиенти				
Кредити на бюджета	23 963	22 226	1 737	0
Търговски кредити	3 331 338	1 573 249	1 599 341	158 748
Кредити за търговско недвижимо имущество и строителство	1 165 994	344 490	780 692	40 812
Други търговски кредити	2 165 344	1 228 759	818 649	117 936
Селскостопански кредити	175 035	161 020	13 435	580
Потребителски кредити	531 496	461 270	59 368	10 858
Жилищни ипотечни кредити на физически лица	463 043	193 440	260 389	9 214
Други кредити	138 667	49 492	86 916	2 259
Общо кредити на нефинансови институции и други клиенти	**4 663 542**	**2 460 697**	**2 021 186**	**181 659**
Минус: специфични провизии	**151 828**	**82 720**	**60 379**	**8 729**
Нетни кредити на нефинансови институции и други клиенти	**4 511 714**	**2 377 977**	**1 960 807**	**172 930**
в т.ч. закупени кредити	632			
Активи за препродажба	**11 787**	**11 787**	**0**	**0**
Инвестиции в дъщерни, асоциирани и смесени дружества	**7 246**	**7 246**	**0**	**0**
Други активи				
Деривати за хеджиране	0	0	0	0
Други активи	60 638	34 789	21 054	4 795
Общо други активи	**60 638**	**34 789**	**21 054**	**4 795**
Нематериални активи	**25 025**	**25 025**	**0**	**0**
Сгради и други дълготрайни материални активи	**205 832**	**205 832**	**0**	**0**
Общо активи	**9 557 175**	**4 644 446**	**3 944 548**	**968 181**

(продължава)

(продължение) (хил. лв.)

	Общо	в това число		
		левове	евро	други валути
ПАСИВИ, МАЛЦИНСТВЕНО УЧАСТИЕ И КАПИТАЛ				
Депозити на финансови институции	**931 991**	**526 147**	**279 488**	**126 356**
Безсрочни депозити на банки	48 352	3 049	24 046	21 257
Срочни депозити на банки	457 665	230 944	159 939	66 782
Депозити на други финансови институции	425 974	292 154	95 503	38 317
Депозити на нефинансови институции и други клиенти	**6 634 807**	**3 480 114**	**2 289 601**	**865 092**
Безсрочни депозити	2 803 303	2 113 286	487 627	202 390
Срочни депозити	3 276 420	1 132 918	1 555 231	588 271
Спестовни депозити	555 084	233 910	246 743	74 431
Общо депозити	**7 566 798**	**4 006 261**	**2 569 089**	**991 448**
Задължения по споразумения за обратно изкупуване на ценни книжа	**19 470**	**19 470**	**0**	**0**
Краткосрочни заемни средства	**189 918**	**10 669**	**179 249**	**0**
От БНБ	0	0	0	0
От банки	149 713	0	149 713	0
Други	40 205	10 669	29 536	0
Дългосрочни заемни средства	**590 371**	**70 936**	**519 400**	**35**
в т.ч. заемни средства от банки	271 476	0	271 441	35
Подчинен срочен дълг и дългово-капиталови (хибридни) инструменти	**101 064**	**36 837**	**63 598**	**629**
Подчинен срочен дълг	63 300	25 672	36 999	629
Дългово-капиталови (хибридни) инструменти	37 764	11 165	26 599	0
Други пасиви	**115 415**	**73 715**	**27 893**	**13 807**
Пасиви в оборотен портфейл	563	6	217	340
Деривати за хеджиране	816	0	816	0
Провизии за задбалансови ангажименти	0	0	0	0
Други пасиви	114 036	73 709	26 860	13 467
Общо пасиви	**8 583 036**	**4 217 888**	**3 359 229**	**1 005 919**
Малцинствено участие в консолидирани дъщерни дружества	**0**	**0**	**0**	**0**
Собствен капитал				
Обикновени акции	558 048	558 048		
Премии, свързани с обикновени акции	1 767	1 767		
Привилегировани акции и премии, свързани с тях	0	0		
Резерви	276 731	276 731		
Неразпределена печалба/загуба от минали години	-9 457	-9 457		
Законови резерви	182 665	182 665		
Други резерви	103 523	103 523		
Кумулативна разлика от превръщане на отчетите в чуждестранна валута	0	0		
Други компоненти на капитала	19 279	19 279		
Преоценка – дълготрайни материални активи	20 341	20 341		
Преоценка – инвестиции за продажба	-1 062	-1 062		
Преоценка – хеджиране на паричен поток	0	0		
Печалба/загуба от текущата година	116 961	116 961		
Еднократен ефект от промяна на счетоводния режим	1 353	1 353		
Общо собствен капитал	**974 139**	**974 139**		
Общо пасиви, малцинствено участие и капитал	**9 557 175**	**5 192 027**	**3 359 229**	**1 005 919**
Ред за справка: кредитни заместители и други задбалансови ангажименти	**1 533 707**	**804 540**	**561 392**	**167 775**

Източник: БНБ.

1.11.4. ОТЧЕТ ЗА ПРИХОДИТЕ И РАЗХОДИТЕ НА БАНКИТЕ ОТ ВТОРА ГРУПА КЪМ ДЕКЕМВРИ 2006 г.

(хил. лв.)

	Общо	в това число		
		левове	евро	други валути
ПРИХОДИ ОТ ЛИХВИ И ДИВИДЕНТИ				
Приходи от лихви от безсрочни депозити в банки	872	6	565	301
Приходи от лихви от срочни депозити в банки	56 763	5 054	25 959	25 750
Приходи от лихви от кредити на банки	711	2	707	2
Приходи от лихви от други вземания от банки	10	8	2	0
Приходи от лихви от кредити на други финансови институции	3 372	587	2 767	18
Приходи от лихви от споразумения за обратно изкупуване на ценни книжа	7 251	2 638	2 625	1 988
Приходи от лихви от активи в оборотен портфейл	20 541	12 844	5 113	2 584
Приходи от лихви от активи в инвестиционен портфейл	30 320	10 744	15 460	4 116
Български държавни ценни книжа	16 115	8 881	5 760	1 474
Други дългови ценни книжа на местни емитенти	8 630	1 531	6 786	313
Дългови ценни книжа на чуждестранни правителства и международни финансови институции	2 138	48	894	1 196
Други дългови ценни книжа на чуждестранни емитенти	3 437	284	2 020	1 133
Приходи от лихви от кредити	443 720	216 339	203 033	24 348
Кредити на бюджета	1 072	938	134	0
Кредити за търговско недвижимо имущество и строителство	122 767	27 897	87 897	6 973
Други търговски кредити	216 274	113 872	87 409	14 993
Селскостопански кредити	16 527	14 783	1 570	174
Потребителски кредити	45 128	40 331	4 471	326
Жилищни ипотечни кредити на физически лица	34 485	14 882	18 842	761
Други кредити	7467	3636	2710	1121
Приходи от дивиденти	2211	2161	50	0
Общо приходи от лихви и дивиденти	**565 771**	**250 383**	**256 281**	**59 107**
РАЗХОДИ ЗА ЛИХВИ				
Разходи за лихви по депозити на банки	7 200	1 532	3 709	1 959
Разходи за лихви по депозити на други финансови институции	16 376	11 819	3 166	1 391
Разходи за лихви по безсрочни депозити на нефинансови институции и други клиенти	18 229	14 162	2 831	1 236
Разходи за лихви по срочни депозити на нефинансови институции и други клиенти	120 351	39 549	57 063	23 739
Разходи за лихви по спестовни депозити на нефинансови институции и други клиенти	15 249	8 401	5 212	1 636
Разходи за лихви по споразумения за обратно изкупуване на ценни книжа	1 166	1 139	27	0
Разходи за лихви по краткосрочни заемни средства	8 981	1 241	7 364	376
Разходи за лихви по дългосрочни заемни средства	32 025	1 348	29 079	1 598
Разходи за лихви по подчинен срочен дълг	1 442	375	1 010	57
Разходи за лихви по дългово-капиталови (хибридни) инструменти	1 741	165	1 576	0
Разходи за лихви по други пасиви	1 665	91	613	961
Общо разходи за лихви	**224 425**	**79 822**	**111 650**	**32 953**
НЕТЕН ДОХОД ОТ ЛИХВИ И ДИВИДЕНТИ	**341 346**	**170 561**	**144 631**	**26 154**
КРЕДИТНИ ПРОВИЗИИ				
Начислени провизии	150 522			
Реинтегрирани провизии	109 029			
Нетни кредитни провизии	41 493			
ПЕЧАЛБА/ЗАГУБА ОТ ОБОРОТЕН ПОРТФЕЙЛ				
Печалба/загуба от ценни книжа в оборотен портфейл	-2 831			
Печалба/загуба от деривати за търговия	167			
Печалба/загуба от други инструменти в оборотен портфейл	0			
Общо печалба/загуба от оборотен портфейл	-2 664			
ПЕЧАЛБА/ЗАГУБА ОТ ИНВЕСТИЦИИ ЗА ПРОДАЖБА	**7 162**			
Печалба/загуба от инвестиции за продажба	7 303			
Печалба/загуба от инструменти, хеджиращи ефективно инвестициите за продажба	-141			
ПЕЧАЛБА/ЗАГУБА ОТ ИНВЕСТИЦИИ ДО ПАДЕЖ	**-848**			

(продължава)

(продължение) (хил. лв.)

	Общо	в това число		
		левове	евро	други валути
ДРУГИ НЕЛИХВЕНИ ПРИХОДИ	**185 541**			
Приходи от обслужване на кредити	28 830			
Приходи от такси по задбалансови условни ангажименти	12 594			
Такси за обслужване на депозити	38 738			
Други такси и комисиони	42 221			
Печалба/загуба от активи за препродажба	136			
Печалба/загуба от продажба на други активи	20 467			
Печалба/загуба от валутни сделки	19 063			
Друг нелихвен доход	23 492			
НЕЛИХВЕНИ РАЗХОДИ	**356 434**			
Заплати, социално и пенсионно осигуряване	128 176			
Нетни разходи за използване на дълготрайни материални активи	72 166			
Разходи за външни услуги, изплатени на акционери, дъщерни и асоциирани дружества	6 211			
Други разходи за външни услуги	62 113			
Други нелихвени разходи	87 768			
ПЕЧАЛБА/ЗАГУБА ПРЕДИ ВАЛУТНА ПРЕОЦЕНКА, ИЗВЪНРЕДНИ ПРИХОДИ/РАЗХОДИ И ДАНЪЦИ	**132 610**			
ПЕЧАЛБА/ЗАГУБА ОТ ВАЛУТНА ПРЕОЦЕНКА	**4 534**			
ИЗВЪНРЕДНА ПЕЧАЛБА/ЗАГУБА	**-1 158**			
ДАНЪЦИ	**19 025**			
МАЛЦИНСТВЕНО УЧАСТИЕ	**0**			
НЕТНА ПЕЧАЛБА/ЗАГУБА	**116 961**			

Източник: БНБ.

1.11.5. БАЛАНС НА БАНКИТЕ ОТ ТРЕТА ГРУПА КЪМ ДЕКЕМВРИ 2006 г.

(хил. лв.)

	Общо	С лица от групата	С лица извън групата			
			общо	левове	евро	други валути
АКТИВИ						
Парични средства в каса и по разплащателна сметка в БНБ	**191 853**		**191 853**	**56 419**	**132 386**	**3 048**
Вземания от финансови институции						
Безсрочни депозити в банки	252 525	251 306	1 219	86	533	600
Срочни депозити в банки	216 443	60 765	155 678	74 235	59 752	21 691
Кредити на банки	1 828	0	1 828	1 828	0	0
Други вземания от банки	0	0	0	0	0	0
Кредити на други финансови институции	34 157	0	34 157	3 732	30 425	0
Общо вземания от финансови институции	**504 953**	**312 071**	**192 882**	**79 881**	**90 710**	**22 291**
Минус: специфични провизии	**0**	**0**	**0**	**0**	**0**	**0**
Нетни вземания от финансови институции	**504 953**	**312 071**	**192 882**	**79 881**	**90 710**	**22 291**
Вземания по споразумения за обратно изкупуване на ценни книжа	**0**	**0**	**0**	**0**	**0**	**0**
Оборотен портфейл	**84 100**	**6 865**	**77 235**	**65 329**	**11 621**	**285**
Инвестиционен портфейл	**36 390**	**0**	**36 390**	**8 459**	**24 126**	**3 805**
Инвестиции до падеж	0	0	0	0	0	0
Инвестиции за продажба	36 390	0	36 390	8 459	24 126	3 805
Кредити на нефинансови институции и други клиенти						
Кредити на бюджета	0		0	0	0	0
Търговски кредити	479 620	0	479 620	212 152	253 311	14 157
Кредити за търговско недвижимо имущество и строителство	152 750		152 750	12 412	133 078	7 260
Други търговски кредити	326 870		326 870	199 740	120 233	6 897
Селскостопански кредити	7 653		7 653	7 653	0	0
Потребителски кредити	2 805		2 805	1 852	874	79
Жилищни ипотечни кредити на физически лица	30 469		30 469	8 106	22 338	25
Други кредити	433	0	433	199	170	64
Общо кредити на нефинансови институции и други клиенти	**520 980**	**0**	**520 980**	**229 962**	**276 693**	**14 325**
Минус: специфични провизии	**2 556**	**0**	**2 556**	**654**	**1 225**	**677**
Нетни кредити на нефинансови институции и други клиенти	**518 424**	**0**	**518 424**	**229 308**	**275 468**	**13 648**
в т.ч. закупени кредити						
от лица от групата	0					
от лица извън групата	0					
Активи за препродажба	**0**		**0**	**0**	**0**	**0**
Други активи						
Деривати за хеджиране	0	0	0	0	0	0
Други активи	6 909	410	6 499	4 124	1 807	568
Общо други активи	**6 909**	**410**	**6 499**	**4 124**	**1 807**	**568**
Нематериални активи	**1 053**		**1 053**	**1 053**	**0**	**0**
Сгради и други дълготрайни материални активи	**16 847**		**16 847**	**16 847**	**0**	**0**
Общо активи	**1 360 529**	**319 346**	**1 041 183**	**461 420**	**536 118**	**43 645**

(продължава)

(продължение) (хил. лв.)

	Общо	С лица от групата	С лица извън групата			
			общо	левове	евро	други валути
ПАСИВИ, РЕЗЕРВИ И ФИНАНСОВ РЕЗУЛТАТ						
Депозити на финансови институции	**326 123**	**119 351**	**206 772**	**66 391**	**119 287**	**21 094**
Безсрочни депозити на банки	46 011	2 441	43 570	23 824	3 522	16 224
Срочни депозити на банки	232 193	116 910	115 283	25 823	85 596	3 864
Депозити на други финансови институции	47 919	0	47 919	16 744	30 169	1 006
Депозити на нефинансови институции и други клиенти	**909 778**	**0**	**909 778**	**357 999**	**342 353**	**209 426**
Безсрочни депозити	577 360	0	577 360	268 772	237 705	70 883
Срочни депозити	301 989	0	301 989	85 648	80 100	136 241
Спестовни депозити	30 429	0	30 429	3 579	24 548	2 302
Общо депозити	**1 235 901**	**119 351**	**1 116 550**	**424 390**	**461 640**	**230 520**
Задължения по споразумения за обратно изкупуване на ценни книжа	**0**	**0**	**0**	**0**	**0**	**0**
Краткосрочни заемни средства	**0**	**0**	**0**	**0**	**0**	**0**
От БНБ	0		0	0	0	0
От банки	0	0	0	0	0	0
Други	0	0	0	0	0	0
Дългосрочни заемни средства	**0**	**0**	**0**	**0**	**0**	**0**
в т.ч. заемни средства от банки	0	0	0	0	0	0
Други пасиви	**52 779**	**22 999**	**29 780**	**4 814**	**3 003**	**21 963**
Пасиви в оборотен портфейл	547	223	324	0	311	13
Деривати за хеджиране	0	0	0	0	0	0
Провизии за задбалансови ангажименти	0	0	0	0	0	0
Други пасиви	52 232	22 776	29 456	4 814	2 692	21 950
Общо пасиви	**1 288 680**	**142 350**	**1 146 330**	**429 204**	**464 643**	**252 483**
Резерви и финансов резултат						
Резерви	60 078	60 078				
Неразпределена печалба/загуба от минали години	34 337	34 337				
Други резерви	25 741	25 741				
Преоценъчни резерви	-57	-57				
Преоценка – дълготрайни материални активи	0	0				
Преоценка – инвестиции за продажба	-57	-57				
Преоценка – хеджиране на паричен поток	0	0				
Печалба/загуба от текущата година	11 828		11 828	11828		
Еднократен ефект от промяна на счетоводния режим	0	0				
Общо резерви и финансов резултат	**71 849**	**60 021**	**11 828**	**11828**		
Общо пасиви, резерви и финансов резултат	**1 360 529**	**202 371**	**1 158 158**	**441 032**	**464 643**	**252 483**
Ред за справка: кредитни заместители и други задбалансови ангажименти	**775 929**	**74 488**	**701 441**	**252 929**	**372 368**	**76 144**

Източник: БНБ.

1.11.6. ОТЧЕТ ЗА ПРИХОДИТЕ И РАЗХОДИТЕ НА БАНКИТЕ ОТ ТРЕТА ГРУПА КЪМ ДЕКЕМВРИ 2006 г.

(хил. лв.)

	Общо	С лица от групата	С лица извън групата			
			общо	левове	евро	други валути
ПРИХОДИ ОТ ЛИХВИ И ДИВИДЕНТИ						
Приходи от лихви от безсрочни депозити в банки	5 882	5 400	482	161	309	12
Приходи от лихви от срочни депозити в банки	12 317	10 626	1 691	1 450	226	15
Приходи от лихви от кредити на банки	83	0	83	83	0	0
Приходи от лихви от други вземания от банки	0	0	0	0	0	0
Приходи от лихви от кредити на други финансови институции	2 017	0	2 017	234	1 783	0
Приходи от лихви от споразумения за обратно изкупуване на ценни книжа	8	0	8	8	0	0
Приходи от лихви от активи в оборотен портфейл	2 065	0	2 065	2 065	0	0
Приходи от лихви от активи в инвестиционен портфейл	2 013	0	2 013	605	1 138	270
Български държавни ценни книжа	605		605	605	0	0
Други дългови ценни книжа на местни емитенти	0	0	0	0	0	0
Дългови ценни книжа на чуждестранни правителства и международни финансови институции	1 408		1 408	0	1 138	270
Други дългови ценни книжа на чуждестранни емитенти	0	0	0	0	0	0
Приходи от лихви от кредити	24 516	0	24 516	10 867	11 767	1 882
Кредити на бюджета	0		0	0	0	0
Кредити за търговско недвижимо имущество и строителство	7 239		7 239	690	5 932	617
Други търговски кредити	15 524		15 524	9 187	5 258	1 079
Селскостопански кредити	303		303	118	9	176
Потребителски кредити	283		283	252	24	7
Жилищни ипотечни кредити на физически лица	1 158		1 158	611	544	3
Други кредити	9	0	9	9	0	0
Приходи от дивиденти	0	0	0	0	0	0
Общо приходи от лихви и дивиденти	**48 901**	**16 026**	**32 875**	**15 473**	**15 223**	**2 179**
РАЗХОДИ ЗА ЛИХВИ						
Разходи за лихви по депозити на банки	7 204	3 980	3 224	1 072	1 490	662
Разходи за лихви по депозити на други финансови институции	656	0	656	82	506	68
Разходи за лихви по безсрочни депозити на нефинансови институции и други клиенти	5 241	0	5 241	2 013	3 044	184
Разходи за лихви по срочни депозити на нефинансови институции и други клиенти	4 576	0	4 576	579	2 158	1 839
Разходи за лихви по спестовни депозити на нефинансови институции и други клиенти	43	0	43	4	33	6
Разходи за лихви по споразумения за обратно изкупуване на ценни книжа	4	0	4	4	0	0
Разходи за лихви по краткосрочни заемни средства	398	0	398	0	381	17
Разходи за лихви по дългосрочни заемни средства	0	0	0	0	0	0
Разходи за лихви по други пасиви	4	4	0	0	0	0
Общо разходи за лихви	**18 126**	**3 984**	**14 142**	**3 754**	**7 612**	**2 776**
НЕТЕН ДОХОД ОТ ЛИХВИ И ДИВИДЕНТИ	**30 775**	**12042**	**18 733**	**11 719**	**7 611**	**-597**
КРЕДИТНИ ПРОВИЗИИ						
Начислени провизии	1 947	0	1 947			
Реинтегрирани провизии	3 019	0	3 019			
Нетни кредитни провизии	-1 072	0	-1 072			
ПЕЧАЛБА/ЗАГУБА ОТ ОБОРОТЕН ПОРТФЕЙЛ						
Печалба/загуба от ценни книжа в оборотен портфейл	349	0	349			
Печалба/загуба от деривати за търговия	1 964	-5	1 969			
Печалба/загуба от други инструменти в оборотен портфейл	-4	0	-4			
Общо печалба/загуба от оборотен портфейл	2 309	-5	2 314			
ПЕЧАЛБА/ЗАГУБА ОТ ИНВЕСТИЦИИ ЗА ПРОДАЖБА	**-190**	**0**	**-190**			
Печалба/загуба от инвестиции за продажба	-190	0	-190			
Печалба/загуба от инструменти, хеджиращи ефективно инвестициите за продажба	0	0	0			
ПЕЧАЛБА/ЗАГУБА ОТ ИНВЕСТИЦИИ ДО ПАДЕЖ	**0**	**0**	**0**			

(продължава)

(продължение) (хил. лв.)

	Общо	С лица от групата	С лица извън групата			
			общо	левове	евро	други валути
ДРУГИ НЕЛИХВЕНИ ПРИХОДИ	**18 550**	**-191**	**18 741**			
Приходи от обслужване на кредити	960	0	960			
Приходи от такси по задбалансови условни ангажименти	889	0	889			
Такси за обслужване на депозити	2 168	0	2 168			
Други такси и комисиони	7 440	0	7 440			
Печалба/загуба от активи за препродажба	0	0	0			
Печалба/загуба от продажба на други активи	0	0	0			
Печалба/загуба от валутни сделки	3 266	-1 448	4 714			
Друг нелихвен доход	3 827	1 257	2 570			
НЕЛИХВЕНИ РАЗХОДИ	**40 056**	**4 498**	**35 558**			
Заплати, социално и пенсионно осигуряване	12 672		12 672			
Нетни разходи за използване на дълготрайни материални активи	6 477		6 477			
Други разходи за външни услуги	12 253	4 498	7 755			
Други нелихвени разходи	8 654	0	8 654			
ПЕЧАЛБА/ЗАГУБА ПРЕДИ ВАЛУТНА ПРЕОЦЕНКА, ИЗВЪНРЕДНИ ПРИХОДИ/РАЗХОДИ И ДАНЪЦИ	**12 460**	**7 348**	**5 112**			
ПЕЧАЛБА/ЗАГУБА ОТ ВАЛУТНА ПРЕОЦЕНКА	**1 511**	**1 045**	**466**			
ИЗВЪНРЕДНА ПЕЧАЛБА/ЗАГУБА	**0**	**0**	**0**			
ДАНЪЦИ	**2 143**		**2 143**			
НЕТНА ПЕЧАЛБА/ЗАГУБА	**11 828**	**8 393**	**3 435**			

Източник: БНБ.

1.12. ПАРИЧЕН ПАЗАР

Януари 2007 г.	Обеми (хил. лв.)				Лихвени проценти			Свръхрезерви* (хил. лв.)
	депозити	репо-сделки	покупки на ДЦК	общ обем	по предоставени депозити	по репо-сделки	среден за деня	
3	210 025	9 808	2 396	222 229	3.51	3.60	3.52	- 191 984
4	309 944	3 528	24 381	337 853	3.55	3.53	3.55	47 149
5	397 315	4 800	23 339	425 454	3.58	3.55	3.58	90 599
8	307 574	12 204	891	320 669	3.54	3.58	3.55	247 648
9	297 270	0	6 854	304 124	3.53		3.53	363 404
10	322 300	0	18 617	340 917	3.51		3.51	206 286
11	346 685	15 740	0	362 425	3.50	3.56	3.50	109 521
12	415 455	3 840	407	419 702	3.49	3.55	3.49	- 25 571
15	342 840	0	10 642	353 482	3.49		3.49	- 51 625
16	353 280	0	0	353 280	3.50		3.50	5 578
17	382 730	3 000	5 655	391 385	3.53	3.60	3.53	- 102 265
18	311 255	8 694	15 897	335 846	3.54	3.58	3.54	8 735
19	285 775	0	740	286 515	3.54		3.54	- 12 063
22	311 610	2 450	1 008	315 068	3.56	3.60	3.56	- 37 508
23	322 130	228	3 739	326 097	3.53	3.65	3.53	- 50 980
24	335 160	3 480	1 019	339 659	3.53	3.61	3.53	- 13 685
25	366 320	0	3 059	369 379	3.53		3.53	- 7 726
26	322 385	2 450	3 000	327 835	3.52	3.60	3.52	- 62 394
29	281 435	0	0	281 435	3.54		3.54	- 118 162
30	308 505	1 228	5 330	315 063	3.52	3.49	3.52	- 151 942
31	923 100	0	0	923 100	3.52		3.52	117 070
Средно за месеца	**354 909**	**3 402**	**6 046**	**364 358**	**3.53**	**3.57**	**3.53**	**39 865**

* Данните са от сетълмента.
Забележка: Средният лихвен процент за деня е среднопретеглен за извършените през деня операции.

Източник: БНБ.

1.13. БАНКОВ ВАЛУТЕН ПАЗАР

(евро)

Януари 2007 г.	Търговски банки + БНБ		Българска народна банка	
	Купена валута	Продадена валута	Купена валута	Продадена валута
3	136 131 793	138 179 528	30 979 165	40 195 000
4	135 198 958	158 243 473	32 375 781	58 318 100
5	123 131 907	131 484 773	26 244 688	55 045 359
8	123 855 075	126 387 488	27 512 989	37 920 998
9	145 269 704	147 713 849	35 731 836	67 714 609
10	175 001 927	165 844 088	31 457 240	89 057 616
11	173 248 667	168 840 977	63 569 646	46 081 287
12	213 789 918	202 926 752	61 372 615	72 373 981
15	188 734 189	203 131 577	70 832 463	68 340 915
16	140 414 265	153 440 940	47 436 925	53 689 454
17	167 051 394	152 233 185	55 414 742	53 298 787
18	195 048 993	204 875 085	78 244 463	65 710 338
19	132 355 194	153 401 619	33 694 601	49 548 824
22	148 092 157	156 982 933	55 616 679	49 679 057
23	123 134 275	130 894 131	49 708 796	25 968 981
24	156 270 616	166 024 445	51 281 212	50 738 630
25	153 999 515	164 612 363	32 537 170	72 511 869
26	133 881 033	164 349 789	29 902 645	62 368 824
29	121 420 443	135 673 196	38 126 254	34 424 252
30	270 757 187	258 609 684	56 810 423	140 596 423
31	248 657 790	273 537 349	137 195 062	59 446 800
Общо за месеца	**3 405 445 000**	**3 557 387 224**	**1 046 045 395**	**1 253 030 104**
Среднодневно	**162 164 048**	**169 399 392**	**49 811 685**	**59 668 100**

Източник: БНБ.

1.14. КУПЕНА И ПРОДАДЕНА НАЛИЧНА ВАЛУТА (ПОДРАЗДЕЛЕНИЯ НА ЕВРОТО) ОТ КАСОВИТЕ СЛУЖБИ НА БНБ*

(хил. евро)

	Купена валута**	Продадена валута
I.2006	119	648
II.2006	125	1 850
III.2006	149	954
IV.2006	146	602
V.2006	144	896
VI.2006	166	762
VII.2006	231	793
VIII.2006	201	622
IX.2006	190	1 522
X.2006	321	1 979
XI.2006	213	2 861
XII.2006	131	3 978
I.2007	95	4 925
в т.ч. по дни		
3	3	89
4	6	108
5	3	115
8	5	465
9	6	334
10	3	350
11	2	176
12	2	285
15	10	447
16	6	294
17	1	147
18	18	21
19	3	70
22	4	393
23		364
24	3	195
25	2	314
26	8	89
29	2	343
30	5	298
31	3	28

* Операции само с физически лица.
** Включва всички валути, подразделения на еврото.

Източник: БНБ.

1.15. ОСНОВЕН ЛИХВЕН ПРОЦЕНТ

В сила от	ОЛП	
	прост годишен	ефективен годишен
1.I.2006	2.21	2.23
1.II.2006	2.25	2.27
1.III.2006	2.28	2.30
1.IV.2006	2.48	2.51
1.V.2006	2.57	2.60
1.VI.2006	2.56	2.59
1.VII.2006	2.69	2.72
1.VIII.2006	2.80	2.84
1.IX.2006	2.94	2.98
1.X.2006	2.98	3.02
1.XI.2006	3.19	3.24
1.XII.2006	3.26	3.31
1.I.2007	3.43	3.48

Източник: БНБ.

1.16. ЛИХВЕНИ ПРОЦЕНТИ ПО ВИДОВЕ ИНСТРУМЕНТИ

		Депозити Междубанков пазар			ДЦК Вторичен пазар[1]		ДЛП[2]	Кредити						Депозити и репо-сделки											
					бонове	облигации		Краткосрочни[3]			Дългосрочни			Овърнайт депозити			Срочни депозити			Депозити, договорени за ползване след предизвестие			Репо-сделки		
		левове	евро	щ.д.	левове	левове	левове	левове	евро	щ.д.	левове	евро	щ.д.	левове	евро	щ.д.	левове	евро	щ.д.	левове	евро	щ.д.	левове	евро	щ.д.
2006	I	2.28	2.34	4.38	-	3.32	3.66	8.88	5.72	7.26	10.15	8.11	13.52	0.58	0.45	0.41	3.33	2.34	2.31	2.14	1.20	0.84	-	-	-
	II	2.31	2.37	4.58	-	3.75	3.68	9.43	5.43	8.17	9.93	7.74	6.95	0.58	0.47	0.59	3.52	2.35	2.22	2.18	1.27	0.85	-	-	-
	III	2.53	2.57	4.68	2.50	3.60	3.90	9.37	5.53	7.45	9.58	7.58	11.50	0.61	0.48	0.49	3.61	2.42	2.31	2.22	1.30	0.99	-	-	-
	IV	2.62	2.64	4.87	-	4.04	3.96	9.43	5.90	7.71	9.64	7.74	8.71	0.62	0.52	0.55	3.46	2.36	2.42	2.25	1.33	0.95	-	-	-
	V	2.61	2.60	5.06	-	3.66	4.34	9.30	5.89	8.10	9.54	8.28	10.13	0.60	0.48	0.79	3.47	2.51	2.37	2.27	1.37	1.07	-	-	-
	VI	2.75	2.75	5.17	-	4.19	4.35	8.86	6.10	7.82	9.68	7.48	9.76	0.60	0.54	0.87	3.51	2.42	2.77	2.29	1.34	1.04	-	-	-
	VII	2.83	2.84	5.37	-	4.22	4.43	8.87	6.32	7.58	9.66	7.67	11.08	0.61	0.55	1.25	3.36	2.57	2.57	2.33	1.37	1.03	-	-	-
	VIII	2.99	3.00	5.35	-	3.62	4.66	8.02	5.95	7.97	9.58	7.49	9.08	0.62	0.54	1.15	3.52	2.47	2.61	2.35	1.40	1.06	-	-	-
	IX	3.03	3.07	5.36	2.98	3.95	4.40	9.17	5.96	6.79	9.84	7.95	9.10	0.62	0.53	1.29	3.45	2.49	2.61	2.39	1.44	1.06	-	-	-
	X	3.26	3.30	5.36	-	3.71	4.26	8.04	6.96	7.68	9.73	7.61	8.41	0.65	0.52	1.40	3.50	2.58	2.56	2.39	1.53	1.08	-	-	-
	XI	3.31	3.36	5.36	-	4.06	4.38	8.72	6.54	8.38	9.48	8.16	8.63	0.69	0.54	1.15	3.49	2.56	2.68	2.39	1.51	1.11	-	-	-
	XII	3.52	3.56	5.37	-	3.71	4.18	8.62	7.29	8.30	9.40	8.17	11.65	0.68	0.55	1.18	3.47	2.63	2.66	2.42	1.57	1.16	-	-	-
2007	I	3.59	3.60	5.37	3.52	3.77	4.27	9.86	7.40	8.20	9.45	8.94	12.66	0.70	0.59	1.01	4.17	3.05	3.77	2.49	1.60	1.22	-	-	-

[1] От януари 2006 г. постигнатата доходност е среднопретеглена ефективна доходност от индивидуалните сделки на вторичния пазар през отчетния период. Използвана е *ISMA* формула и бройна конвенция *ACT/365*.
[2] ДЛП – дългосрочен лихвен процент за оценка степента на конвергенция. Определя се на база доходността до падеж на вторичния пазар по дългосрочна ценна книга (бенчмарк), издадена от сектор *Централно държавно управление* в национална валута. Използвана е *ISMA* формула и бройна конвенция *ACT/365*. От януари 2006 г. данните отразяват постигнатата доходност на вторичния пазар.
[3] Лихвените проценти по краткосрочните кредити включват и лихвените проценти по овърдрафт.

Източник: БНБ.

1.17. ЛИХВЕНИ ПРОЦЕНТИ ПО НОВ БИЗНЕС ПО КРАТКОСРОЧНИ КРЕДИТИ И ОВЪРДРАФТ НА СЕКТОРИ *НЕФИНАНСОВИ ПРЕДПРИЯТИЯ* И *ДОМАКИНСТВА*[1]

		Овърдрафт[2]										Краткосрочни кредити											
			левове			евро			щатски долари				левове					евро			щатски долари		
				Нефинансови предприятия	Домакинства		Нефинансови предприятия	Домакинства		Нефинансови предприятия	Домакинства			Нефинансови предприятия	Домакинства				Нефинансови предприятия	Домакинства		Нефинансови предприятия	Домакинства
															жилищни кредити	за потребление	други кредити						
		ефективен годишен процент																					
2006	I		8.86	5.88	14.40	5.68	5.41	12.54	7.23	7.20	10.21		9.15	8.91	-	12.94	12.41	6.41	6.37	9.78	9.86	9.86	-
	II		9.45	6.85	14.38	5.43	5.18	11.76	8.17	8.14	11.24		8.97	8.69	12.68	12.36	11.56	5.42	5.21	12.57	8.03	7.89	12.88
	III		9.39	6.93	14.12	5.33	5.11	10.76	7.40	7.32	12.16		9.15	8.83	13.74	12.24	11.80	6.99	6.99	7.01	8.80	8.79	10.36
	IV		9.52	6.99	14.39	5.86	5.66	10.70	7.55	7.46	11.62		8.03	7.65	11.48	10.04	11.24	6.25	6.22	8.91	8.82	8.82	6.50
	V		9.34	6.55	14.40	5.75	5.56	9.57	8.05	7.96	10.44		8.55	8.27	5.64	12.60	11.26	6.96	6.92	8.77	9.05	9.09	7.80
	VI		8.84	6.24	13.56	5.91	5.75	9.15	8.14	8.06	10.51		9.05	8.87	10.36	11.63	9.75	7.29	7.20	9.46	5.97	5.97	7.03
	VII		8.88	6.59	13.54	6.27	6.17	9.04	7.51	7.48	9.23		8.70	8.35	6.93	12.68	10.44	6.89	6.87	7.71	9.28	9.28	7.55
	VIII		8.00	5.86	13.44	5.86	5.78	8.65	7.77	7.74	10.62		8.50	8.29	-	12.26	10.11	8.16	8.15	9.85	8.47	8.47	9.10
	IX		9.15	7.41	13.72	5.86	5.67	12.30	6.70	6.67	8.59		9.59	9.24	-	11.93	11.08	7.63	7.59	8.73	8.99	9.00	7.19
	X		8.00	5.97	13.24	6.91	6.85	9.02	7.42	7.36	13.39		8.90	8.63	9.33	12.26	10.23	8.04	8.04	8.47	9.66	9.67	7.02
	XI		8.68	6.62	13.88	6.47	6.35	11.17	8.23	8.16	14.38		9.79	9.51	10.75	12.32	10.48	8.25	8.24	8.58	10.16	10.16	6.96
	XII		8.61	6.65	13.96	7.13	7.07	9.49	8.05	8.00	11.46		8.97	8.71	12.65	11.08	9.74	8.39	8.39	8.30	10.83	10.88	6.77
2007	I		9.86	8.28	14.09	7.40	7.31	10.26	8.19	8.17	10.52		10.26	9.85	13.52	11.91	12.38	7.34	7.31	9.03	9.48	11.08	7.79
		обеми в млн. лв																					
2006	I	2487.0	1387.0	901.0	486.0	954.5	918.6	35.9	145.4	144.1	1.3	145.4	86.8	81.2	-	2.8	2.8	56.5	55.8	0.6	2.1	2.1	-
	II	2525.4	1437.5	941.0	496.5	955.2	918.9	36.3	132.7	131.1	1.6	165.9	71.4	65.2	0.0	2.5	3.8	88.5	85.9	2.6	6.0	5.8	0.2
	III	2625.3	1481.2	974.4	506.8	1016.0	976.8	39.2	128.0	125.9	2.1	229.9	89.4	80.4	0.1	3.3	5.6	135.3	132.4	2.9	5.3	5.2	0.0
	IV	2675.4	1522.1	1002.7	519.3	1055.7	1014.0	41.7	97.6	95.6	2.0	211.0	89.2	78.3	0.1	4.4	6.4	107.8	106.3	1.5	14.1	14.1	0.0
	V	2491.0	1539.6	991.8	547.8	889.0	846.6	42.3	62.5	60.4	2.1	209.8	89.2	82.0	0.1	2.6	4.5	117.2	114.3	2.8	3.4	3.3	0.1
	VI	2585.7	1589.5	1024.3	565.2	927.3	883.1	44.2	68.9	66.7	2.2	285.3	129.5	112.9	0.3	4.6	11.7	143.7	138.0	5.7	12.2	12.1	0.0
	VII	3212.8	1776.5	1192.0	584.5	1326.8	1280.7	46.1	109.6	107.7	1.9	197.3	76.9	67.3	0.1	3.2	6.4	115.9	113.1	2.8	4.5	4.5	0.0
	VIII	4266.3	2229.1	1601.1	628.0	1858.1	1805.7	52.5	179.0	177.0	2.0	258.4	106.7	98.3	-	3.2	5.2	80.0	79.4	0.6	71.7	71.6	0.0
	IX	4391.7	2348.4	1700.2	648.2	1893.3	1839.9	53.4	150.0	147.8	2.2	222.1	100.4	83.3	-	4.7	12.4	115.7	111.3	4.4	5.9	5.9	0.0
	X	4584.3	2387.3	1722.2	665.1	2048.5	1994.9	53.6	148.4	146.8	1.6	229.2	103.1	90.2	0.1	3.7	9.2	107.0	106.3	0.7	19.1	19.1	0.0
	XI	4755.3	2498.8	1788.4	710.3	2131.7	2076.1	55.6	124.9	123.4	1.5	175.9	80.2	65.3	0.0	4.3	10.6	85.5	84.3	1.2	10.2	10.2	0.0
	XII	4938.7	2662.2	1950.4	711.8	2179.7	2119.5	60.2	96.8	95.3	1.6	442.5	129.3	107.0	0.1	7.0	15.1	303.7	295.2	8.5	9.6	9.4	0.1
2007	I	5008.8	2700.5	1969.0	731.5	2129.7	2068.6	61.2	178.6	176.9	1.7	159.4	45.1	37.3	0.0	3.0	4.9	113.0	110.6	2.4	1.3	0.7	0.6

[1] Сектор *Домакинства* включва и сектор *НТООД*.

[2] Овърдрафтът се отчита по салда като данните за обеми са от паричната статистика. Кредитни линии и революващи кредити се отчитат като овърдрафт със съответния лихвен процент по тях, с изключение на кредитните линии, които имат договорен погасителен план, определен срок и цел на използване. Последните се отчитат като кредити, различни от овърдрафт.

Източник: БНБ.

1.18. ЛИХВЕНИ ПРОЦЕНТИ ПО НОВ БИЗНЕС ПО ДЪЛГОСРОЧНИ КРЕДИТИ НА СЕКТОРИ *НЕФИНАНСОВИ ПРЕДПРИЯТИЯ* И *ДОМАКИНСТВА*[1]

		Дългосрочни кредити											
			левове					евро			щатски долари		
				Нефинансови предприятия	Домакинства				Нефинансови предприятия	Домакинства		Нефинансови предприятия	Домакинства
					жилищни кредити	кредити за потребление	други кредити						
							ефективен годишен процент						
2006	I		10.15	9.94	6.70	11.04	12.76	8.11	8.38	7.14	13.52	13.54	9.12
	II		9.93	9.58	7.07	10.69	12.39	7.74	7.89	7.08	6.95	6.94	12.16
	III		9.58	9.19	6.68	10.37	12.59	7.58	7.58	7.55	11.50	11.63	8.71
	IV		9.64	9.45	6.83	10.40	12.48	7.74	7.83	7.36	8.71	8.83	7.29
	V		9.54	8.86	7.36	10.34	12.63	8.28	8.44	7.70	10.13	12.79	8.06
	VI		9.68	9.11	8.65	10.14	12.41	7.48	7.39	7.97	9.76	9.81	8.58
	VII		9.66	9.04	8.84	10.07	12.37	7.67	7.64	7.85	11.08	11.53	9.20
	VIII		9.58	8.70	8.75	10.10	12.74	7.49	7.41	7.82	9.08	9.38	7.38
	IX		9.84	9.71	8.74	10.08	12.91	7.95	7.98	7.86	9.10	9.15	8.13
	X		9.73	9.97	8.62	9.80	12.50	7.61	7.58	7.80	8.41	8.43	7.92
	XI		9.48	9.18	8.39	9.84	12.42	8.16	8.29	7.74	8.63	8.71	6.53
	XII		9.40	8.95	8.50	9.92	12.07	8.17	8.23	7.89	11.65	11.79	10.68
2007	I		9.45	8.49	8.50	10.00	13.15	8.94	9.18	7.97	12.66	12.85	9.53
							обеми в млн. лв						
2006	I	475.6	264.5	64.8	43.8	140.4	15.4	159.1	124.0	35.1	52.0	51.8	0.2
	II	611.6	348.7	79.2	58.7	190.4	20.4	239.9	195.7	44.2	22.9	22.9	0.0
	III	1041.4	568.3	158.0	90.0	289.7	30.5	467.1	392.0	75.0	6.1	5.8	0.3
	IV	738.2	445.3	95.4	84.6	238.9	26.4	289.7	232.4	57.4	3.2	2.9	0.3
	V	730.0	462.5	107.0	87.1	246.8	21.7	265.0	210.6	54.4	2.5	1.1	1.4
	VI	1325.4	657.6	144.5	148.2	335.1	29.8	651.7	551.3	100.4	16.2	15.5	0.7
	VII	966.9	504.1	133.1	95.6	253.9	21.5	460.2	389.3	70.9	2.5	2.1	0.5
	VIII	878.1	490.0	129.5	94.6	245.7	20.2	387.0	310.0	77.0	1.2	1.0	0.2
	IX	1057.7	606.3	131.0	133.1	312.3	30.0	446.0	344.7	101.3	5.4	5.1	0.3
	X	1032.9	524.3	111.6	113.3	270.0	29.4	498.7	414.9	83.8	9.9	9.5	0.4
	XI	992.1	553.8	144.0	124.3	257.1	28.4	429.0	333.9	95.2	9.3	8.9	0.4
	XII	1635.7	759.2	216.0	190.4	315.1	37.7	870.2	702.7	167.5	6.2	5.5	0.8
2007	I	798.3	418.5	119.0	80.9	195.7	22.9	377.4	303.2	74.2	2.4	2.3	0.1

[1] Сектор *Домакинства* включва и сектор *НТООД*.

Източник: БНБ.

1.19. ЛИХВЕНИ ПРОЦЕНТИ ПО НОВ БИЗНЕС ПО ДЕПОЗИТИ И РЕПО-СДЕЛКИ В ЛЕВОВЕ НА СЕКТОРИ *НЕФИНАНСОВИ ПРЕДПРИЯТИЯ* И *ДОМАКИНСТВА*[1]

		Овърнайт депозити		Срочни депозити[2]												Депозити, договорени за ползване след предизвестие		Репо-сделки	
		Нефинансови предприятия	Домакинства	Нефинансови предприятия						Домакинства						Нефинансови предприятия	Домакинства[3]	Нефинансови предприятия	Домакинства
				над 1 ден до 1 месец	над 1 до 3 месеца	над 3 до 6 месеца	над 6 м. до 1 година	над 1 до 2 години	над 2 години	над 1 ден до 1 месец	над 1 до 3 месеца	над 3 до 6 месеца	над 6 м. до 1 година	над 1 до 2 години	над 2 години				
		ефективен годишен процент																	
2006	I	0.41	0.87	2.71	3.95	4.84	5.14	6.18	6.59	3.10	3.93	4.44	5.16	6.61	6.45	1.24	2.14	-	-
	II	0.40	0.88	3.53	3.78	4.95	5.70	5.32	7.03	3.08	3.87	4.45	5.15	6.27	6.56	1.31	2.18	-	-
	III	0.46	0.88	3.74	4.01	4.64	5.92	6.75	7.14	3.14	3.89	4.50	5.10	6.59	6.49	1.34	2.23	-	-
	IV	0.46	0.88	3.35	4.11	5.24	5.95	6.99	6.38	3.15	3.88	4.52	5.16	6.59	6.85	1.37	2.26	-	-
	V	0.45	0.87	3.39	3.86	4.72	6.09	6.96	7.11	3.15	3.88	4.50	5.25	6.73	6.66	1.32	2.28	-	-
	VI	0.45	0.86	3.36	4.09	4.75	4.72	4.59	7.02	3.15	3.96	4.61	5.53	6.70	6.60	1.50	2.30	-	-
	VII	0.49	0.85	2.88	3.91	5.01	5.94	4.68	7.11	3.17	3.90	4.58	5.13	6.70	6.51	1.58	2.33	-	-
	VIII	0.49	0.86	3.00	4.08	4.77	6.52	6.64	6.68	3.19	3.94	4.58	5.28	6.94	6.64	1.65	2.36	-	-
	IX	0.49	0.86	3.00	4.16	5.21	5.69	6.21	6.17	3.20	3.94	4.56	5.29	6.68	6.77	1.67	2.39	-	-
	X	0.54	0.87	3.05	4.30	4.99	5.80	6.51	9.50	3.21	3.95	4.60	5.30	6.51	6.71	2.06	2.39	-	-
	XI	0.62	0.83	3.03	4.24	4.69	5.97	6.28	6.40	3.24	4.01	4.62	5.36	6.24	6.85	1.43	2.41	-	-
	XII	0.61	0.82	2.85	4.51	5.06	5.37	6.12	7.21	3.28	3.98	4.63	5.41	6.46	6.69	1.50	2.44	-	-
2007	I	0.63	0.86	3.59	4.28	5.33	5.81	6.48	7.08	3.60	4.10	4.67	5.29	6.41	6.58	2.55	2.49	-	-
		обеми в млн. лв																	
2006	I	2607.3	1525.8	495.5	99.0	21.3	15.0	0.7	0.6	1168.9	143.9	69.6	123.9	3.5	13.5	9.8	1143.9	-	-
	II	2800.6	1576.6	552.8	40.1	27.0	51.7	1.4	0.3	1083.8	123.0	62.8	101.6	3.0	12.2	7.6	1151.1	-	-
	III	2751.7	1596.8	668.0	66.0	24.2	26.8	0.0	18.1	1184.4	136.3	62.8	92.9	3.8	11.8	7.4	1157.8	-	-
	IV	2691.0	1658.5	707.1	85.7	15.2	17.5	0.0	0.4	1171.3	129.2	59.5	87.2	3.2	15.0	9.2	1166.8	-	-
	V	2877.0	1632.7	755.8	61.8	15.2	15.2	0.1	0.2	1193.4	128.0	64.6	95.5	3.9	14.9	10.5	1172.0	-	-
	VI	3024.6	1701.0	774.1	77.7	39.1	29.6	0.9	0.3	1196.9	140.1	73.1	100.6	5.4	14.1	14.9	1194.7	-	-
	VII	3306.4	1759.8	660.1	63.5	30.9	19.4	3.0	0.3	1229.2	137.7	76.0	101.9	6.9	15.7	9.5	1218.1	-	-
	VIII	3408.7	1803.2	653.2	102.7	39.3	89.5	0.3	1.3	1284.5	135.7	68.8	111.2	4.5	14.7	8.1	1240.1	-	-
	IX	3542.3	1843.5	562.8	79.8	45.4	22.9	0.4	1.0	1244.1	141.8	65.2	88.6	5.4	14.5	17.3	1268.6	-	-
	X	3732.2	1841.6	628.5	117.7	33.7	32.3	1.1	5.6	1249.5	143.8	67.8	93.0	4.8	17.7	15.8	1270.3	-	-
	XI	3749.7	1857.3	642.7	86.8	45.9	13.6	0.1	0.7	1257.0	137.4	73.1	104.2	6.3	22.0	13.5	1269.8	-	-
	XII	4113.9	2011.2	781.8	84.7	24.9	41.5	0.9	0.3	1259.2	152.9	83.5	126.3	5.4	22.1	28.6	1326.9	-	-
2007	I	4173.8	1951.4	325.7	78.8	37.4	57.3	0.6	0.0	175.2	40.0	33.5	81.3	4.0	9.9	26.2	1334.6	-	-

[1] Сектор *Домакинства* включва и сектор *НТООД*.
[2] До декември 2006 г. обхватът на новия бизнес включва и автоматично подновените през периода депозити. От януари 2007 г. се отчитат само новодоговорените депозити с активно участие на клиента.
[3] Депозитите, договорени за ползване след предизвестие на сектор *Домакинства* заменят спестовните депозити, като обхватът се разширява и включва и други депозити, договорени за ползване след предизвестие, предлагани от търговските банки.

Източник: БНБ.

1.20. ЛИХВЕНИ ПРОЦЕНТИ ПО НОВ БИЗНЕС ПО ДЕПОЗИТИ И РЕПО-СДЕЛКИ В ЕВРО НА СЕКТОРИ *НЕФИНАНСОВИ ПРЕДПРИЯТИЯ* И *ДОМАКИНСТВА*[1]

		Овърнайт депозити		Срочни депозити[2]												Депозити, договорени за ползване след предизвестие		Репо-сделки	
		Нефинансови предприятия	Домакинства	Нефинансови предприятия						Домакинства						Нефинансови предприятия	Домакинства[3]	Нефинансови предприятия	Домакинства
				над 1 ден до 1 месец	над 1 до 3 месеца	над 3 до 6 месеца	над 6 м. до 1 година	над 1 до 2 години	над 2 години	над 1 ден до 1 месец	над 1 до 3 месеца	над 3 до 6 месеца	над 6 м. до 1 година	над 1 до 2 години	над 2 години				
		ефективен годишен процент																	
2006	I	0.50	0.29	1.99	3.62	3.44	4.75	4.25	6.74	1.87	2.58	3.96	4.21	5.70	5.99	1.17	1.20	-	-
	II	0.54	0.29	1.97	3.10	2.85	3.64	-	6.62	1.91	2.59	3.97	4.19	5.36	6.29	1.47	1.27	-	-
	III	0.54	0.29	2.17	2.51	4.20	4.92	5.20	4.97	1.95	2.63	3.99	4.29	5.37	6.09	1.61	1.30	-	-
	IV	0.61	0.29	1.95	3.02	4.55	3.91	4.00	5.92	1.93	2.68	3.99	4.30	5.07	5.57	1.79	1.33	-	-
	V	0.54	0.29	2.38	2.95	4.28	5.16	7.00	6.47	1.92	2.66	3.66	4.26	5.94	6.15	1.80	1.35	-	-
	VI	0.62	0.32	2.11	3.33	4.79	4.28	2.87	6.55	1.95	2.64	3.73	4.29	5.90	6.22	1.78	1.33	-	-
	VII	0.64	0.31	2.54	3.10	4.75	5.33	4.25	2.31	1.99	2.72	3.80	4.24	6.04	6.31	1.65	1.37	-	-
	VIII	0.62	0.31	2.46	3.30	4.02	4.74	4.57	4.33	2.00	2.68	3.74	4.12	5.85	5.74	2.32	1.40	-	-
	IX	0.61	0.31	2.38	3.47	4.28	3.78	4.65	1.14	2.03	2.69	3.74	4.16	5.99	5.82	2.35	1.44	-	-
	X	0.60	0.32	2.65	3.14	4.30	4.65	4.34	4.50	2.03	2.77	3.76	4.37	5.89	6.00	2.74	1.51	-	-
	XI	0.62	0.33	2.29	3.57	3.78	4.38	5.65	4.41	2.10	2.89	3.80	4.28	5.88	5.65	2.11	1.50	-	-
	XII	0.63	0.38	2.53	3.08	3.90	4.70	4.44	3.45	2.12	2.82	3.75	4.15	5.68	5.74	2.18	1.55	-	-
2007	I	0.67	0.37	2.82	2.88	3.69	4.77	4.25	5.11	2.25	2.85	3.77	3.83	4.89	5.35	2.21	1.60	-	-
		обеми в млн. лв																	
2006	I	1048.7	389.8	307.9	41.5	28.1	38.1	0.1	0.9	1210.9	129.5	94.8	99.9	5.8	28.4	10.7	684.1	-	-
	II	1030.1	396.3	296.7	30.9	16.0	19.4	-	0.2	1199.1	140.7	98.0	103.1	6.5	44.3	4.9	705.9	-	-
	III	1280.5	416.1	369.2	116.3	17.0	21.5	19.6	0.9	1294.4	168.9	98.6	98.3	5.9	43.3	7.9	732.4	-	-
	IV	1185.0	428.1	438.5	77.5	32.9	48.3	0.0	1.5	1299.0	141.9	98.7	98.1	9.4	36.5	6.6	744.8	-	-
	V	1351.3	450.8	405.2	17.8	52.4	27.4	0.1	45.2	1356.5	161.8	102.4	100.4	17.2	36.2	34.6	741.5	-	-
	VI	1407.4	495.8	395.8	35.3	16.6	28.3	1.8	7.2	1384.2	175.4	116.0	119.5	16.7	38.7	9.5	786.0	-	-
	VII	1484.4	509.8	272.2	116.6	20.3	53.1	0.2	4.5	1427.2	164.8	108.0	120.0	18.2	41.2	15.1	813.5	-	-
	VIII	1495.9	535.4	389.5	21.1	33.1	11.8	0.1	0.7	1492.3	172.0	112.1	142.4	18.3	41.7	1.0	843.6	-	-
	IX	1469.5	551.0	361.8	37.4	26.3	24.3	6.2	2.7	1461.4	185.3	109.7	131.4	18.1	41.8	2.4	859.8	-	-
	X	1447.3	578.2	501.3	81.5	37.4	14.3	0.1	0.9	1508.9	184.5	121.7	139.4	21.1	44.8	14.4	905.0	-	-
	XI	1531.4	584.1	485.1	43.7	55.4	10.9	0.4	0.7	1597.5	210.7	134.2	153.3	20.3	54.1	10.1	936.5	-	-
	XII	1509.9	663.8	685.1	70.6	41.8	63.2	1.2	1.1	1710.5	243.7	153.5	170.8	26.3	58.2	31.9	1027.3	-	-
2007	I	1695.0	618.6	142.1	23.8	31.7	38.2	0.1	0.0	242.1	66.8	48.9	92.8	7.3	15.0	4.8	1027.2	-	-

[1] Сектор *Домакинства* включва и сектор *НТООД*.
[2] До декември 2006 г. обхватът на новия бизнес включва и автоматично подновените през периода депозити. От януари 2007 г. се отчитат само новодоговорените депозити с активно участие на клиента.
[3] Депозитите, договорени за ползване след предизвестие на сектор *Домакинства* заменят спестовните депозити, като обхватът се разширява и включва и други депозити, договорени за ползване след предизвестие, предлагани от търговските банки.

Източник: БНБ.

1.21. ЛИХВЕНИ ПРОЦЕНТИ ПО НОВ БИЗНЕС ПО ДЕПОЗИТИ И РЕПО-СДЕЛКИ В ЩАТСКИ ДОЛАРИ НА СЕКТОРИ *НЕФИНАНСОВИ ПРЕДПРИЯТИЯ* И *ДОМАКИНСТВА*[1]

		Овърнайт депозити		Срочни депозити[2]												Депозити, договорени за ползване след предизвестие		Репо-сделки	
		Нефинансови предприятия	Домакинства	Нефинансови предприятия						Домакинства						Нефинансови предприятия	Домакинства[3]	Нефинансови предприятия	Домакинства
				над 1 ден до 1 месец	над 1 до 3 месеца	над 3 до 6 месеца	над 6 м. до 1 година	над 1 до 2 години	над 2 години	над 1 ден до 1 месец	над 1 до 3 месеца	над 3 до 6 месеца	над 6 м. до 1 година	над 1 до 2 години	над 2 години				
		ефективен годишен процент																	
2006	I	0.50	0.22	3.12	4.00	4.40	4.24	5.38	5.55	1.62	2.52	3.64	4.09	3.38	5.13	2.73	0.82	-	-
	II	0.74	0.22	3.02	3.91	5.69	6.21	4.65	5.70	1.66	2.41	3.45	3.83	2.39	5.31	2.69	0.84	-	-
	III	0.61	0.22	3.13	4.04	4.75	5.82	6.85	5.54	1.68	2.58	3.52	3.96	4.96	5.57	3.06	0.91	-	-
	IV	0.67	0.22	3.22	3.68	4.09	5.79	-	5.52	1.71	2.49	3.56	3.91	5.19	5.35	2.73	0.93	-	-
	V	0.97	0.23	3.34	3.85	5.16	5.80	-	5.52	1.70	2.49	3.53	3.91	4.85	4.63	3.35	0.94	-	-
	VI	1.14	0.24	3.85	4.56	4.87	8.11	6.16	5.36	1.72	2.58	3.69	4.10	4.81	5.20	2.73	0.97	-	-
	VII	1.61	0.24	3.72	4.66	3.58	7.14	3.50	5.53	1.76	2.61	3.65	3.97	4.85	5.34	3.13	1.00	-	-
	VIII	1.46	0.23	3.90	4.06	5.34	6.12	5.25	5.54	1.82	2.58	3.57	4.12	4.92	5.29	2.50	1.03	-	-
	IX	1.62	0.24	3.98	4.39	4.78	4.63	4.02	5.47	1.83	2.58	3.59	4.14	4.52	5.10	2.57	1.03	-	-
	X	1.77	0.24	3.55	4.54	4.46	6.74	3.55	5.52	1.82	2.64	3.68	4.25	4.80	5.00	2.96	1.05	-	-
	XI	1.43	0.24	3.77	4.30	4.01	5.49	4.45	5.55	1.86	2.64	3.62	4.37	5.14	5.11	2.33	1.08	-	-
	XII	1.48	0.25	3.71	4.32	4.30	4.56	5.89	5.63	1.85	2.51	3.56	4.12	4.54	4.53	2.40	1.13	-	-
2007	I	1.30	0.26	3.88	4.61	4.17	2.82	-	-	2.33	3.03	3.44	4.12	4.17	4.62	3.65	1.16	-	-
		обеми в млн. лв																	
2006	I	360.7	172.9	143.2	4.8	13.8	9.1	0.3	0.9	669.8	92.7	65.0	76.0	9.8	13.0	4.6	395.0	-	-
	II	406.9	169.0	96.1	8.3	4.4	8.5	0.8	1.6	645.3	86.5	54.6	58.7	10.8	11.8	3.1	389.6	-	-
	III	375.0	161.7	131.1	9.3	3.9	8.1	0.2	1.6	635.7	82.3	53.9	57.5	4.6	11.7	13.2	375.9	-	-
	IV	422.6	159.4	211.2	8.4	7.3	11.6	-	1.1	605.4	81.4	50.8	51.7	7.5	11.7	4.3	363.1	-	-
	V	501.4	157.2	131.9	5.2	11.4	5.4	-	1.1	596.1	75.2	53.1	56.8	4.6	15.4	21.2	362.3	-	-
	VI	371.8	158.8	240.2	7.7	31.2	21.3	0.1	3.8	604.4	76.2	61.6	57.9	5.6	15.1	14.8	355.1	-	-
	VII	453.4	158.3	127.4	34.9	8.9	10.5	0.6	1.1	598.8	80.3	61.9	59.3	4.9	13.6	5.4	356.5	-	-
	VIII	467.9	159.2	147.9	9.0	15.1	4.2	0.0	1.1	585.0	79.2	51.4	68.2	4.6	14.2	7.1	353.1	-	-
	IX	526.7	166.7	155.5	18.9	12.1	3.7	0.0	1.2	575.6	77.2	49.3	52.9	4.8	12.0	5.9	356.3	-	-
	X	510.2	162.6	115.8	40.3	2.7	6.7	0.2	1.1	566.9	82.0	51.5	50.7	3.9	13.1	6.2	353.4	-	-
	XI	520.1	156.7	117.4	54.6	2.9	8.3	0.0	1.1	538.0	68.1	52.1	57.6	5.9	14.4	10.4	335.8	-	-
	XII	489.5	158.2	121.1	38.9	57.7	0.8	0.0	1.7	559.3	82.1	56.4	58.4	3.6	15.9	8.2	337.6	-	-
2007	I	399.7	155.0	43.4	41.1	3.2	0.1	-	-	30.3	10.5	10.3	26.6	1.7	6.2	7.6	338.0	-	-

[1] Сектор *Домакинства* включва и сектор *НТООД*.
[2] До декември 2006 г. обхватът на новия бизнес включва и автоматично подновените през периода депозити. От януари 2007 г. се отчитат само новодоговорените депозити с активно участие на клиента.
[3] Депозитите, договорени за ползване след предизвестие на сектор *Домакинства* заменят спестовните депозити, като обхватът се разширява и включва и други депозити, договорени за ползване след предизвестие, предлагани от търговските банки.

Източник: БНБ.

1.22. ЛИХВЕН ДИФЕРЕНЦИАЛ МЕЖДУ ОСНОВНИЯ ЛИХВЕН ПРОЦЕНТ И МЕСЕЧНИЯ ЛИБОР ЗА ЕВРОТО

(%)

Дата	ОЛП ефективна годишна стойност (**I**) [1]	Лихвен процент (евро) (**If**)	Лихвен диференциал[2]
1.I.2006	2.23	2.40	-0.16
1.II.2006	2.27	2.39	-0.11
1.III.2006	2.30	2.60	-0.29
3.IV.2006	2.51	2.65	-0.13
2.V.2006	2.60	2.67	-0.07
1.VI.2006	2.59	2.82	-0.22
1.VII.2006	2.72	2.90	-0.17
1.VIII.2006	2.84	3.04	-0.19
1.IX.2006	2.98	3.10	-0.12
1.X.2006	3.02	3.29	-0.26
1.XI.2006	3.24	3.37	-0.13
1.XII.2006	3.31	3.59	-0.27
2.I.2007	3.48	3.63	-0.14

[1] Изчислена на годишна база.
[2] Изчислен по формулата: $\mathbf{ID} = \left[\frac{1+\mathbf{I}/100}{1+\mathbf{If}/100} - 1\right] \times 100$

Източник: БНБ, Reuters.

1.23. КОТИРОВКИ НА БЪЛГАРСКИТЕ ЕВРООБЛИГАЦИИ И ГЛОБАЛНИ ОБЛИГАЦИИ

Дата	**Еврооблигации** (евро на 100 евро номинал)		**Глобални облигации в евро** (евро на 100 евро номинал)		**Глобални облигации в щатски долари** (щ.д. на 100 щ.д. номинал)	
	купува	продава	купува	продава	купува	продава
1.XII.2006	100.69	100.87	118.35	118.66	119.81	119.96
4.XII.2006	100.68	100.86	118.47	118.75	120.08	120.24
5.XII.2006	100.67	100.87	118.39	118.70	119.99	120.28
6.XII.2006	100.66	100.83	118.44	118.75	120.08	120.41
7.XII.2006	100.65	100.81	118.24	118.59	120.18	120.51
8.XII.2006	100.63	100.79	118.11	118.49	119.78	120.02
11.XII.2006	100.63	100.79	118.01	118.39	119.83	120.21
12.XII.2006	100.62	100.78	118.03	118.40	119.90	120.25
13.XII.2006	100.60	100.76	117.90	118.30	119.63	120.10
14.XII.2006	100.44	100.74	117.62	118.00	119.23	119.77
15.XII.2006	100.58	100.73	117.70	118.02	119.55	119.88
18.XII.2006	100.58	100.73	117.50	117.85	119.38	119.74
19.XII.2006	100.57	100.72	117.33	117.64	119.36	119.66
20.XII.2006	100.38	100.67	117.13	117.51	119.11	119.55
21.XII.2006	100.52	100.67	117.10	117.44	119.24	119.51
22.XII.2006	100.52	100.67	117.02	117.39	119.09	119.44
27.XII.2006	100.48	100.65	116.75	117.16	118.71	119.10
28.XII.2006	100.47	100.64	116.61	117.03	118.25	118.67
29.XII.2006	100.47	100.66	116.68	117.09	118.34	118.76
2.I.2007	100.45	100.63	116.90	117.41	118.41	118.83
3.I.2007	100.42	100.62	116.74	117.17	118.65	119.13
4.I.2007	100.39	100.61	116.92	117.30	119.06	119.29
5.I.2007	100.39	100.61	116.80	117.19	118.71	119.02
8.I.2007	100.38	100.60	116.63	117.00	118.70	119.00
9.I.2007	100.32	100.51	116.60	116.97	118.70	119.02
10.I.2007	100.32	100.50	116.43	116.82	118.61	118.81
11.I.2007	100.32	100.50	116.48	116.84	118.32	118.50
12.I.2007	100.33	100.53	116.36	116.69	117.82	117.98
15.I.2007	100.31	100.51	116.34	116.67	117.79	117.95
16.I.2007	100.29	100.50	116.35	116.72	118.00	118.16
17.I.2007	100.29	100.50	116.33	116.72	117.80	117.95
18.I.2007	100.28	100.49	116.14	116.52	117.80	117.95
19.I.2007	100.22	100.44	116.20	116.57	117.61	118.09
22.I.2007	100.23	100.42	116.37	116.67	117.69	118.25
23.I.2007	100.22	100.41	116.44	116.77	117.69	118.25
24.I.2007	100.21	100.40	116.37	116.72	117.69	118.12
25.I.2007	100.22	100.42	116.18	116.48	117.46	117.97
26.I.2007	100.23	100.39	116.12	116.43	117.20	117.54
29.I.2007	100.22	100.39	116.08	116.41	116.94	117.33
30.I.2007	100.20	100.37	116.04	116.38	116.72	117.19
31.I.2007	100.18	100.35	116.09	116.40	116.78	117.21

Забележка: Осреднени котировки по методология на *ISMA (International Securities Market Association)*.

Източник: Reuters.

2 Външен сектор

2.1. ПЛАТЕЖЕН БАЛАНС*

(млн. евро)

	Месечни данни													Акумулирани данни за последните дванадесет месеца	
	I.2006	II.2006	III.2006	IV.2006	V.2006	VI.2006	VII.2006	VIII.2006	IX.2006	X.2006	XI.2006	XII.2006	I.2007	към 31.I.2006	към 31.I.2007
А. Текуща сметка [1]	**-407.8**	**-242.5**	**-443.3**	**-364.4**	**-294.3**	**-87.3**	**-46.4**	**-96.1**	**-213.4**	**-517.9**	**-489.6**	**-775.0**	**-489.1**	**-2795.8**	**-4059.2**
Стоки: кредит (FOB)	819.0	876.8	976.6	995.3	984.2	1058.8	1072.3	1066.6	1050.5	1060.2	1048.6	973.8	865.9	9645.5	12029.6
Стоки: дебит (FOB)	-1164.5	-1158.3	-1402.9	-1333.7	-1439.3	-1416.5	-1506.5	-1567.0	-1440.5	-1615.9	-1609.5	-1718.1	-1336.5	-14184.4	-17544.7
Търговски баланс [2]	*-345.5*	*-281.5*	*-426.3*	*-338.4*	*-455.1*	*-357.7*	*-434.2*	*-500.3*	*-390.0*	*-555.8*	*-560.9*	*-744.3*	*-470.6*	*-4538.9*	*-5515.1*
Услуги: кредит	174.7	181.4	195.0	179.0	329.9	498.4	643.8	631.0	424.5	241.5	233.4	257.6	204.3	3556.1	4019.8
Транспорт [3]	54.7	57.4	65.4	59.9	89.4	126.1	159.8	153.9	112.6	71.1	68.6	70.5	59.4	967.4	1094.1
Пътувания [4]	75.5	69.9	80.9	69.8	161.4	290.4	413.3	396.5	240.1	88.9	67.9	107.3	81.0	1952.2	2067.4
Други услуги	44.4	54.1	48.6	49.3	79.1	81.9	70.7	80.5	71.9	81.5	96.9	79.9	63.9	636.6	858.3
Услуги: дебит	-253.8	-216.3	-257.9	-267.6	-262.9	-267.3	-297.4	-324.3	-311.1	-289.0	-255.6	-267.0	-271.0	-2792.0	-3287.3
Транспорт [3]	-81.3	-69.3	-74.9	-83.0	-87.2	-82.2	-96.1	-111.2	-104.3	-99.9	-86.4	-88.2	-94.1	-894.7	-1076.7
Пътувания [4]	-93.3	-74.6	-80.3	-85.7	-95.0	-97.8	-103.5	-126.8	-126.9	-113.3	-90.2	-83.9	-104.1	-1056.4	-1182.1
Други услуги	-79.3	-72.4	-102.7	-99.0	-80.7	-87.4	-97.8	-86.2	-79.9	-75.7	-78.9	-94.9	-72.7	-840.8	-1028.4
Услуги, нето	*-79.1*	*-34.9*	*-62.9*	*-88.7*	*67.0*	*231.0*	*346.4*	*306.7*	*113.4*	*-47.4*	*-22.2*	*-9.4*	*-66.6*	*764.1*	*732.5*
Стоки и нефакторни услуги, нето	*-424.6*	*-316.4*	*-489.2*	*-427.1*	*-388.1*	*-126.6*	*-87.8*	*-193.6*	*-276.6*	*-603.2*	*-583.1*	*-753.7*	*-537.2*	*-3774.7*	*-4782.6*
Доход: кредит	113.5	94.4	90.8	92.0	100.9	100.3	111.5	106.3	118.1	125.0	113.7	108.0	135.2	1219.3	1296.3
Компенсации на наетите [5]	77.1	74.9	72.0	75.9	84.8	83.7	81.3	89.4	101.6	104.9	92.0	86.3	92.5	924.4	1039.1
Инвестиционен доход	36.4	19.5	18.8	16.2	16.1	16.6	30.2	16.9	16.5	20.1	21.8	21.7	42.7	294.9	257.1
Преки инвестиции	0.0	0.0	0.0	0.2	0.1	0.3	0.1	0.0	0.0	0.1	0.0	-0.4	0.0	-0.8	0.7
Портфейлни инвестиции	13.8	12.8	12.9	10.1	9.4	9.1	9.2	8.5	8.1	10.2	11.3	12.3	13.3	193.7	127.4
Други инвестиции	22.6	6.7	5.9	5.9	6.5	7.2	20.9	8.3	8.3	9.8	10.5	9.7	29.4	102.0	129.0
Доход: дебит	-132.1	-64.2	-84.7	-80.4	-61.7	-107.9	-179.1	-72.4	-106.3	-97.2	-67.5	-180.4	-136.2	-1047.9	-1238.0
Компенсации на наетите	-0.1	-0.1	-0.2	-0.1	-1.0	-2.0	-6.1	-1.9	-1.5	-3.8	-1.2	-2.8	-1.3	-11.0	-21.9
Инвестиционен доход	-131.9	-64.1	-84.5	-80.2	-60.7	-105.9	-173.0	-70.5	-104.8	-93.4	-66.3	-177.6	-134.9	-1036.9	-1216.1
Преки инвестиции	-30.6	-34.5	-52.8	-59.6	-40.5	-68.2	-120.3	-48.6	-69.9	-70.0	-44.0	-138.4	-37.0	-661.9	-783.6
Портфейлни инвестиции	-87.8	-9.4	-0.1	0.0	-0.1	0.0	-34.5	0.0	0.0	0.0	0.0	0.0	-83.0	-148.9	-127.3
Други инвестиции	-13.5	-20.2	-31.7	-20.6	-20.1	-37.7	-18.2	-21.9	-34.9	-23.4	-22.3	-39.2	-14.9	-226.1	-305.1
Доход, нето	*-18.6*	*30.2*	*6.1*	*11.7*	*39.2*	*-7.6*	*-67.6*	*33.9*	*11.8*	*27.8*	*46.2*	*-72.5*	*-1.0*	*171.4*	*58.2*
Стоки, нефакторни услуги и доход, нето	*-443.2*	*-286.3*	*-483.1*	*-415.4*	*-348.9*	*-134.2*	*-155.4*	*-159.7*	*-264.8*	*-575.4*	*-536.9*	*-826.1*	*-538.2*	*-3603.3*	*-4724.3*

(продължава)

2.1. ПЛАТЕЖЕН БАЛАНС*
(продължение)

(млн. евро)

	Месечни данни													Акумулирани данни за последните дванадесет месеца	
	I.2006	II.2006	III.2006	IV.2006	V.2006	VI.2006	VII.2006	VIII.2006	IX.2006	X.2006	XI.2006	XII.2006	I.2007	към 31.I.2006	към 31.I.2007
Текущи трансфери, нето	*35.4*	*43.7*	*39.8*	*51.0*	*54.6*	*46.9*	*109.0*	*63.6*	*51.4*	*57.5*	*47.3*	*51.1*	*49.1*	*807.5*	*665.1*
Текущи трансфери, кредит	48.7	54.8	51.8	62.2	68.4	61.9	121.4	79.7	72.8	73.7	62.6	67.2	64.2	984.8	840.8
Текущи трансфери, дебит	-13.3	-11.1	-12.0	-11.2	-13.8	-15.0	-12.4	-16.1	-21.4	-16.2	-15.3	-16.0	-15.1	-177.3	-175.7
Б. Капиталова сметка [1, 6]	**0.4**	**17.5**	**0.7**	**20.5**	**29.5**	**0.0**	**22.5**	**13.5**	**13.9**	**9.2**	**20.6**	**31.3**	**-0.2**	**208.2**	**178.9**
Капиталови трансфери, нето	0.4	17.5	0.7	20.5	29.5	0.0	22.5	13.5	13.9	9.2	20.6	31.3	-0.2	208.2	178.9
Общо за групи А и Б	*-407.4*	*-225.1*	*-442.6*	*-343.9*	*-264.8*	*-87.3*	*-23.9*	*-82.6*	*-199.5*	*-508.7*	*-469.0*	*-743.8*	*-489.3*	*-2587.6*	*-3880.3*
В. Финансова сметка [1, 6]	**125.5**	**292.9**	**431.0**	**695.6**	**824.3**	**320.8**	**495.1**	**-30.1**	**539.7**	**567.5**	**747.5**	**385.8**	**153.0**	**3565.8**	**5423.1**
Преки инвестиции, нето	*196.5*	*284.6*	*285.7*	*368.6*	*533.6*	*317.0*	*251.3*	*424.4*	*137.3*	*486.9*	*311.3*	*385.6*	*114.7*	*3171.2*	*3900.9*
Преки инвестиции в чужбина	-3.8	-11.2	-7.9	-0.5	-4.6	-1.8	-10.6	-13.2	-6.2	-2.7	-18.6	-40.9	-4.9	-245.8	-122.9
Дялов капитал	-0.7	-6.1	-6.1	-0.2	-3.1	-2.9	-7.8	-5.0	-2.9	-2.1	-11.9	-18.9	-4.9	-45.8	-71.9
Друг капитал	-3.1	-5.0	-1.8	-0.3	-1.5	1.1	-2.8	-8.2	-3.3	-0.6	-6.7	-22.0	0.0	-195.1	-51.0
Реинвестирана печалба	0.0	0.0	0.0	0.0	0.0	0.0	0.0	0.0	0.0	0.0	0.0	0.0	0.0	-4.9	0.0
Преки инвестиции в България [7]	200.2	295.8	293.6	369.1	538.1	318.8	261.9	437.6	143.5	489.6	329.8	426.5	119.6	3093.6	4023.8
Дялов капитал	127.2	114.4	148.3	123.4	150.6	90.4	177.9	171.3	123.2	321.4	234.5	315.4	99.2	1801.0	2070.0
Друг капитал [8]	54.6	154.1	111.2	226.9	362.4	213.3	63.7	238.3	0.1	140.6	69.1	55.6	-6.0	999.2	1629.3
Реинвестирана печалба	18.4	27.3	34.1	18.8	25.1	15.1	20.3	27.9	20.2	27.7	26.3	55.4	26.4	293.4	324.5
Сливания и придобивания, нето [9]	0.0	0.0	0.0	0.0	0.0	0.0	0.0	0.0	0.0	0.0	0.0	0.0	0.0	323.5	0.0
Портфейлни инвестиции – активи [10]	0.5	-7.2	-56.8	-38.3	10.1	7.5	-0.3	-12.7	10.1	-142.0	-63.6	-58.0	31.8	-266.7	-319.5
Акции	-2.0	-3.1	-3.1	-6.4	-2.0	0.4	-1.4	-4.9	-0.7	-2.7	-4.0	-53.4	8.9	-6.1	-72.3
Облигации	2.5	-4.1	-53.7	-31.9	12.0	7.0	1.1	-7.8	10.8	-139.3	-59.5	-4.7	22.9	-260.6	-247.1
Портфейлни инвестиции – пасиви	18.0	9.2	106.4	1.0	-1.4	-55.3	17.7	116.5	-13.3	214.5	57.1	-8.6	-21.1	-651.6	422.8
Акции	22.9	4.2	0.9	10.6	1.8	-33.0	1.5	-1.0	2.5	63.9	7.8	-5.3	-0.7	112.6	53.2
Облигации	-4.9	5.0	105.4	-9.6	-3.2	-22.3	16.2	117.5	-15.8	150.6	49.4	-3.3	-20.4	-764.3	369.6
Други инвестиции – активи	19.2	-149.7	-539.5	183.4	-227.2	-17.9	-99.1	-704.8	-228.3	-43.4	177.8	-241.7	493.9	-374.1	-1396.6
Търговски кредити, нето [11]	-257.3	-17.7	-17.7	-21.5	-21.3	-21.3	-14.3	-14.3	-14.3	18.6	0.0	0.0	0.0	-278.9	-124.0
Заеми	5.9	18.1	-9.0	-20.4	-38.9	-3.5	-10.4	4.7	0.4	-13.9	-11.0	3.6	4.6	-55.3	-75.7
Търговски банки	4.9	17.9	-8.6	-18.5	-28.1	-3.4	11.1	5.3	0.8	-0.9	-2.4	8.8	4.6	-34.8	-13.3
Други сектори	1.1	0.2	-0.4	-1.9	-10.8	-0.2	-21.5	-0.6	-0.5	-13.0	-8.6	-5.2	0.0	-20.5	-62.5
Валута и депозити	285.9	-163.5	-506.9	222.8	-152.0	-15.4	-54.7	-684.6	-244.1	-48.8	190.7	-252.0	508.7	-140.4	-1199.7
Търговски банки	290.9	-158.5	-501.9	222.8	-152.0	-15.4	-54.7	-684.6	-244.1	-48.8	190.7	-252.0	508.7	-23.0	-1189.7
Други сектори [12]	-5.0	-5.0	-5.0	0.0	0.0	0.0	0.0	0.0	0.0	0.0	0.0	0.0	0.0	-117.4	-10.0
Други активи	-15.4	13.4	-5.9	2.5	-15.0	22.4	-19.6	-10.6	29.7	0.6	-1.9	6.6	-19.4	100.5	2.9

(продължава)

2.1. ПЛАТЕЖЕН БАЛАНС*
(продължение)

(млн. евро)

	Месечни данни													Акумулирани данни за последните дванадесет месеца	
	I.2006	II.2006	III.2006	IV.2006	V.2006	VI.2006	VII.2006	VIII.2006	IX.2006	X.2006	XI.2006	XII.2006	I.2007	към 31.I.2006	към 31.I.2007
Други инвестиции – пасиви	-108.7	156.0	635.3	180.9	509.3	69.5	325.4	146.4	633.9	51.6	264.9	308.5	-466.3	1687.0	2815.4
Търговски кредити, нето [13]	11.0	11.0	11.0	65.1	63.9	64.1	11.3	11.2	11.3	20.4	20.1	19.8	0.0	205.3	309.1
Заеми	-207.9	238.9	312.0	3.8	454.3	204.1	256.5	198.5	408.7	25.8	139.9	279.2	-38.9	835.5	2482.9
Държавно управление	-189.0	-22.0	-3.6	6.5	1.3	-20.6	9.3	1.1	-17.3	-0.5	-4.1	-64.8	-5.4	-287.6	-120.3
Търговски банки	-155.7	88.0	158.2	-108.7	126.7	137.7	-70.1	4.4	61.6	-66.8	-4.9	183.2	-102.9	338.0	406.5
Други сектори [8]	136.9	172.9	157.3	106.0	326.3	87.0	317.4	193.1	364.4	93.2	148.9	160.8	69.4	785.1	2196.7
Депозити на нерезиденти	73.9	-89.3	280.3	118.7	-64.0	-166.2	53.8	-42.9	187.5	34.8	117.0	10.6	-455.5	618.1	-15.3
Други пасиви	14.4	-4.5	32.0	-6.7	55.1	-32.5	3.8	-20.4	26.4	-29.5	-12.1	-1.0	28.1	28.1	38.7
Общо за групи А, Б и В	*-281.9*	*67.9*	*-11.5*	*351.7*	*559.5*	*233.5*	*471.3*	*-112.7*	*340.2*	*58.8*	*278.5*	*-358.0*	*-336.3*	*978.1*	*1542.8*
Г. Грешки и пропуски	**-233.1**	**72.7**	**168.0**	**-56.1**	**-89.2**	**-91.7**	**-54.5**	**-44.3**	**-4.0**	**154.5**	**38.9**	**327.2**	**-37.9**	**-431.8**	**383.6**
ОБЩ БАЛАНС (общо за групи А, Б, В и Г)	**-515.1**	**140.6**	**156.5**	**295.6**	**470.4**	**141.8**	**416.8**	**-157.0**	**336.2**	**213.3**	**317.4**	**-30.8**	**-374.3**	**546.3**	**1926.4**
Д. Резерви и друго финансиране	**515.1**	**-140.6**	**-156.5**	**-295.6**	**-470.4**	**-141.8**	**-416.8**	**157.0**	**-336.2**	**-213.3**	**-317.4**	**30.8**	**374.3**	**-546.3**	**-1926.4**
Резервни активи на БНБ [14]	526.7	25.8	-140.8	-286.6	-461.5	-126.5	-413.0	165.9	-321.0	-208.2	-312.4	45.7	374.3	-293.4	-1658.3
Ползвани кредити от МВФ, нето	-11.7	-166.4	-15.7	-9.0	-8.9	-15.3	-3.8	-8.8	-15.2	-5.1	-5.0	-14.9	0.0	-369.0	-268.1
Извънредно финансиране	0.0	0.0	0.0	0.0	0.0	0.0	0.0	0.0	0.0	0.0	0.0	0.0	0.0	116.1	0.0

* Аналитично представяне на платежния баланс в съответствие с 5-ото издание на „Ръководство по платежен баланс“ на МВФ.
1 Предварителни данни. Данните за 2006 г. са ревизирани.
2 Данни от митнически декларации, допълнени с данни от НСИ и обработени от БНБ. Данните са съгласувани с НСИ. Оценката на вноса по цени FOB е въз основа на методология на БНБ и НСИ.
3 Оценки за товарен транспорт по методология на БНБ и НСИ.
4 Оценки по методология на БНБ и на Министерството на икономиката. Данните за броя на чуждестранните граждани, посетили страната през януари 2007 г. се базират на информация от НСГП и оценки на НСИ. Данните за броя на българите, излезли от страната през януари 2007 г. са въз основа на информация от НСГП.
5 Оценки по методология на БНБ.
6 Отрицателният знак (-) показва изтичане на капитал (нарастване на активи или намаление на пасиви).
7 Данни от фирми с чуждестранно участие, Агенцията за приватизация, НСИ, Централния депозитар, търговските банки и др. Данните за 2006 г. и 2007 г. включват само реинвестираната печалба на търговските банки.
8 На базата на получените в БНБ отчети за задълженията по финансови кредити на местни лица към чужбина. Поради тримесечната отчетност на тези задължения данните подлежат на ревизия.
9 В статията се отразяват сделките, които представляват придобивания или сливания.
10 По данни от търговските банки.
11 Включени са отчетените външни вземания на страната по търговски кредити (платени аванси и вземания от доставчици). Поради тримесечната отчетност на тези задължения данните подлежат на ревизия.
12 Данни на Банката за международни разплащания (*BIS*) за януари – март 2006 г. За периода април – декември 2006 г. и януари 2007 г. данните подлежат на ревизии.
13 Включени са отчетените външни задължения на страната по търговски кредити (получени аванси и задължения към доставчици). Поради тримесечната отчетност на тези задължения данните подлежат на ревизия.
14 Не се включват измененията на резервните активи на БНБ, дължащи се на курсови разлики. Отрицателният знак (-) показва увеличение на резервните активи, а положителният (+) – намаление.

2.2. ИЗНОС И ВНОС

2.2.2. ИЗНОС. НАЧИН НА ИЗПОЛЗВАНЕ, 2006 г.

(млн. евро)

Групи стоки	I	II	III	I трим.	IV	V	VI	II трим.	VII	VIII	IX	III трим.	X	XI	XII	IV трим.	Общо
Потребителски стоки	211.5	231.5	252.4	695.4	210.6	226.5	265.1	702.1	265.0	248.4	262.7	776.1	264.8	265.6	244.2	774.6	2948.2
Храни	22.9	25.8	32.2	81.0	33.9	33.1	38.3	105.3	34.7	36.1	43.3	114.0	46.7	47.0	36.8	130.5	430.8
Цигари	0.8	1.5	1.8	4.1	1.0	1.2	1.4	3.6	1.7	1.3	1.4	4.4	1.4	1.5	2.3	5.1	17.3
Напитки	4.9	8.0	6.5	19.4	4.3	5.3	6.8	16.3	6.9	8.2	8.1	23.2	11.1	11.8	8.3	31.1	90.0
Дрехи и обувки	129.4	136.1	142.8	408.4	111.9	119.8	148.5	380.2	156.2	136.3	139.7	432.1	129.6	128.6	132.1	390.3	1611.0
Лекарства и козметика	11.4	13.5	15.4	40.3	13.3	15.5	16.5	45.3	13.4	17.0	15.5	45.9	16.7	16.0	15.9	48.7	180.2
Мебели и дом. обзавеждане	24.4	27.0	30.4	81.8	25.7	29.3	31.7	86.7	29.6	28.4	33.1	91.1	36.4	37.2	28.8	102.3	361.9
Други	17.6	19.5	23.2	60.4	20.4	22.3	22.0	64.7	22.6	21.2	21.6	65.4	23.0	23.6	20.0	66.6	257.1
Суровини и материали	303.7	361.5	401.9	1067.1	421.1	490.0	493.7	1404.8	489.9	499.7	506.9	1496.5	502.4	529.4	465.7	1497.5	5465.9
Чугун, желязо и стомана	49.1	59.8	72.0	180.9	73.5	78.7	80.3	232.5	74.6	87.7	67.7	230.0	76.1	92.5	73.8	242.4	885.7
Цветни метали	70.9	99.5	116.6	287.1	132.4	184.7	155.1	472.2	152.8	163.5	152.7	469.0	153.5	164.1	157.8	475.4	1703.7
Химически продукти	23.3	28.2	21.8	73.3	25.3	21.3	29.0	75.6	16.2	29.6	27.7	73.5	26.6	28.3	24.4	79.2	301.7
Пластмаси, каучук	21.5	23.4	27.8	72.7	24.0	21.8	24.5	70.4	27.0	28.5	28.2	83.6	31.9	30.8	24.6	87.2	313.9
Торове	3.3	5.9	10.0	19.2	7.3	10.5	10.7	28.5	1.2	2.8	2.2	6.3	0.5	4.0	5.9	10.5	64.5
Текстилни материали	29.0	25.5	29.0	83.5	28.5	32.6	35.3	96.3	33.7	22.5	33.0	89.1	32.1	35.9	24.2	92.2	361.1
Суровини за производство на храни	26.1	31.4	23.9	81.5	26.5	18.6	23.4	68.4	51.9	32.6	54.3	138.8	44.4	40.6	39.8	124.7	413.4
Дървен материал и хартия, картон	15.7	14.8	19.8	50.3	20.5	23.8	23.2	67.5	22.3	20.8	19.8	62.8	20.0	20.4	17.5	57.9	238.6
Цимент	1.2	1.1	1.4	3.7	1.8	2.5	2.1	6.4	2.1	1.9	1.4	5.5	1.0	1.5	1.8	4.3	19.8
Тютюн	11.3	5.1	3.1	19.4	2.1	4.9	4.4	11.4	2.7	4.1	5.7	12.5	14.0	9.7	7.3	30.9	74.2
Други	52.2	66.8	76.6	195.6	79.2	90.5	105.9	275.6	105.5	105.7	114.3	325.4	102.3	101.8	88.7	292.7	1089.2
Инвестиционни стоки	187.3	115.0	140.2	442.5	172.1	153.2	134.6	459.9	127.2	121.9	139.5	388.6	139.4	145.3	133.0	417.8	1708.9
Машини, уреди и апарати	32.5	38.4	42.3	113.2	38.5	42.8	44.1	125.3	41.7	37.0	39.0	117.8	44.1	47.3	42.3	133.8	490.1
Електрически машини	8.5	10.1	12.4	31.1	12.8	11.1	14.1	38.0	11.9	11.8	12.4	36.1	14.5	15.6	14.2	44.2	149.4
Транспортни средства	85.8	9.3	7.2	102.3	51.3	31.5	5.0	87.8	3.1	8.5	15.4	27.0	7.8	5.7	14.5	28.0	245.1
Резервни части и оборудване	29.3	29.6	35.1	94.0	30.8	36.0	37.1	103.8	33.5	30.5	33.5	97.5	37.2	39.9	31.9	109.1	404.5
Други	31.1	27.6	43.2	101.9	38.7	31.8	34.4	104.9	37.0	34.0	39.2	110.2	35.8	36.8	30.1	102.7	419.8
Общо неенергийни стоки	702.5	707.9	794.6	2205.0	803.8	869.7	893.4	2566.8	882.2	869.9	909.0	2661.2	906.6	940.4	842.9	2689.9	10122.9
Енергийни ресурси	116.5	168.8	182.0	467.3	191.5	114.5	165.4	471.5	190.1	196.7	141.4	528.3	153.6	108.2	130.8	392.6	1859.7
Петролни продукти	89.3	140.6	155.1	385.0	168.0	98.3	142.0	408.3	168.4	171.3	120.3	460.1	136.1	92.6	107.8	336.4	1589.8
Други	27.2	28.2	26.9	82.3	23.5	16.2	23.5	63.2	21.7	25.4	21.1	68.2	17.5	15.6	23.1	56.2	269.9
ОБЩО ИЗНОС (FOB)	**819.0**	**876.8**	**976.6**	**2672.3**	**995.3**	**984.2**	**1058.8**	**3038.3**	**1072.3**	**1066.6**	**1050.5**	**3189.5**	**1060.2**	**1048.6**	**973.8**	**3082.5**	**11982.6**

Източник: Данни от митнически декларации, допълнени с данни от НСИ и обработени от БНБ. Данните са съгласувани с НСИ.
Предварителни данни към 18 януари 2007 г., получени от Агенция „Митници“.

2.2.4. ВНОС. НАЧИН НА ИЗПОЛЗВАНЕ, 2006 г.

(млн. евро)

Групи стоки	I	II	III	I трим.	IV	V	VI	II трим.	VII	VIII	IX	III трим.	X	XI	XII	IV трим.	Общо
Потребителски стоки	162.6	175.7	220.2	558.5	197.9	232.2	234.6	664.7	218.4	230.0	213.3	661.6	261.2	275.6	313.6	850.4	2735.2
Храни, напитки и цигари	32.2	31.2	40.0	103.3	33.8	39.8	36.4	110.0	41.3	34.7	33.0	109.0	41.6	45.8	60.5	148.0	470.3
Мебели и дом. обзавеждане	29.7	33.0	41.8	104.5	41.0	51.0	59.4	151.4	46.7	56.0	46.2	148.9	58.0	65.7	73.6	197.2	602.0
Лекарства и козметика	37.3	34.9	43.2	115.5	36.6	42.3	49.8	128.7	38.7	40.3	39.4	118.4	48.1	50.1	66.8	165.0	527.5
Дрехи и обувки	7.3	12.3	16.5	36.1	14.2	14.3	9.9	38.4	9.5	17.3	23.9	50.7	22.9	18.8	12.1	53.8	179.0
Автомобили	35.3	39.0	47.5	121.8	40.9	51.2	46.8	139.0	51.4	49.3	39.3	140.1	53.0	54.6	58.9	166.5	567.2
Други	20.8	25.4	31.3	77.4	31.4	33.5	32.4	97.3	30.7	32.3	31.5	94.6	37.6	40.7	41.7	120.0	389.2
Суровини и материали	423.0	438.1	484.7	1345.9	509.2	594.3	573.5	1677.0	622.8	572.9	582.4	1778.1	652.8	646.6	642.3	1941.7	6742.7
Руди	54.9	66.4	49.9	171.2	61.0	69.6	63.9	194.4	118.4	107.8	118.1	344.3	92.9	90.9	104.5	288.3	998.3
Чугун, желязо и стомана	45.3	45.4	53.6	144.3	54.3	67.7	66.0	188.0	77.9	76.1	68.8	222.9	77.2	82.7	87.0	246.9	802.1
Цветни метали	27.0	27.5	34.6	89.1	36.8	36.5	37.0	110.3	30.2	27.6	30.2	87.9	52.1	34.0	38.8	124.9	412.2
Текстилни материали	103.7	97.7	111.4	312.7	109.2	146.1	143.2	398.5	129.7	88.6	96.5	314.8	129.5	137.3	119.4	386.2	1412.3
Дървен материал и хартия, картон	21.0	21.8	25.8	68.6	25.5	29.4	29.0	83.9	30.5	29.4	28.9	88.8	34.3	33.5	34.3	102.2	343.4
Химически продукти	23.1	26.7	27.2	77.0	25.3	27.0	24.9	77.3	23.8	26.0	25.9	75.7	26.8	31.0	32.3	90.1	320.1
Пластмаси, каучук	46.7	52.1	60.3	159.1	61.5	73.3	73.1	207.8	77.5	77.7	74.0	229.3	83.4	88.5	76.8	248.7	844.8
Суровини за производство на храни	23.3	20.7	21.4	65.5	32.8	27.9	23.9	84.6	14.8	21.4	23.0	59.2	30.5	22.0	24.6	77.1	286.3
Кожи	7.1	5.8	6.7	19.6	9.0	13.3	12.8	35.1	10.6	5.6	6.0	22.2	9.6	9.7	8.8	28.1	105.0
Тютюн	1.2	0.9	1.1	3.1	1.8	1.4	2.6	5.8	2.4	1.2	1.9	5.4	1.9	1.3	2.4	5.6	19.9
Други	69.8	73.2	92.8	235.8	92.0	102.2	97.1	291.3	106.9	111.4	109.3	327.7	114.6	115.8	113.3	343.7	1198.4
Инвестиционни стоки	281.4	282.4	411.2	975.0	341.6	414.8	423.4	1179.7	403.9	397.3	400.3	1201.6	482.9	460.8	518.4	1462.1	4818.5
Машини, уреди и апарати	94.3	91.4	123.6	309.4	122.8	157.0	135.1	414.9	149.9	139.5	151.7	441.1	149.5	139.6	172.4	461.5	1626.8
Електрически машини	32.1	32.4	54.3	118.8	47.5	50.1	51.9	149.5	44.2	53.4	49.4	147.0	59.5	57.9	62.8	180.1	595.5
Транспортни средства	80.9	76.6	127.9	285.3	81.4	104.5	136.9	322.8	103.8	106.3	99.9	309.9	139.7	140.4	156.6	436.7	1354.8
Резервни части и оборудване	39.8	43.7	51.1	134.6	43.5	54.9	48.8	147.2	51.1	47.1	49.1	147.3	58.5	61.7	60.8	181.0	610.1
Други	34.3	38.4	54.3	127.0	46.4	48.2	50.7	145.3	54.9	51.2	50.2	156.3	75.7	61.3	65.8	202.8	631.3
Общо неенергийни стоки	867.1	896.2	1116.1	2879.4	1048.6	1241.3	1231.5	3521.4	1245.1	1200.2	1196.0	3641.4	1396.9	1383.0	1474.3	4254.2	14296.4
Енергийни ресурси	356.3	321.4	356.2	1033.9	356.0	273.2	257.1	886.3	340.4	450.2	327.1	1117.7	305.4	310.3	317.7	933.4	3971.3
Горива	326.1	280.8	318.5	925.4	323.8	230.5	213.9	768.1	309.7	419.7	300.9	1030.3	281.5	256.6	260.7	798.9	3522.7
Суров петрол и природен газ	298.2	256.2	286.5	840.8	297.6	209.4	178.6	685.7	282.2	385.6	270.2	938.0	255.4	237.1	232.4	724.8	3189.3
Въглища	24.4	22.5	28.4	75.3	23.0	17.4	25.9	66.3	23.4	29.1	21.9	74.3	21.3	14.7	23.7	59.7	275.6
Други горива	3.5	2.1	3.6	9.3	3.1	3.6	9.4	16.1	4.1	5.0	8.8	17.9	4.9	4.9	4.6	14.4	57.8
Други	30.2	40.6	37.8	108.6	32.3	42.7	43.2	118.2	30.6	30.5	26.3	87.4	23.8	53.7	57.0	134.5	448.7
Масла	30.2	40.6	37.8	108.6	32.3	42.7	43.2	118.2	30.6	30.5	26.3	87.4	23.8	53.7	57.0	134.5	448.7
Друг внос[1]	10.1	5.7	6.7	22.4	6.3	8.6	5.3	20.2	10.8	10.7	4.2	25.7	7.6	6.0	25.2	38.8	107.2
ОБЩО ВНОС (CIF)	**1233.4**	**1223.3**	**1479.0**	**3935.8**	**1411.0**	**1523.1**	**1493.9**	**4428.0**	**1596.2**	**1661.1**	**1527.4**	**4784.8**	**1709.9**	**1699.3**	**1817.3**	**5226.5**	**18375.0**

[1] Информацията за вноса на стоки в глава 99 „Митнически облекчения“ на Митническата тарифа не е достатъчна за класифицирането на стоките в съответната стокова група.

Източник: Данни от митнически декларации, допълнени с данни от НСИ и обработени от БНБ. Данните са съгласувани с НСИ.
Предварителни данни към 18 януари 2007 г., получени от Агенция „Митници“.

2.2.6. ИЗНОС ПО ОСНОВНИ ТЪРГОВСКИ ПАРТНЬОРИ И РЕГИОНИ, 2006 г.

(млн. евро)

Страни	I	II	III	I трим.	IV	V	VI	II трим.	VII	VIII	IX	III трим.	X	XI	XII	IV трим.	Общо
Европейски съюз-25, в т.ч.:	536.6	484.7	529.2	1550.5	496.4	530.4	604.1	1630.9	622.4	546.4	588.1	1757.0	575.1	574.8	507.2	1657.0	6595.4
Европейски съюз-15, в т.ч.: [1]	425.7	437.8	481.5	1344.9	442.3	489.9	547.4	1479.6	579.3	488.7	526.8	1594.8	521.3	525.0	452.6	1498.8	5918.2
Австрия	15.5	14.5	18.6	48.6	14.7	19.8	22.3	56.8	20.3	17.5	23.4	61.2	22.0	21.4	16.9	60.4	226.9
Белгия	35.0	58.0	55.1	148.1	69.9	65.8	72.7	208.4	81.7	68.6	67.3	217.6	69.1	70.8	61.2	201.1	775.1
Дания	2.6	2.5	2.2	7.3	1.6	1.8	3.2	6.6	2.8	3.5	2.7	9.0	2.9	2.6	2.1	7.6	30.6
Финландия	0.8	1.4	1.4	3.6	0.8	1.2	1.2	3.2	1.4	12.5	12.2	26.1	2.5	2.0	12.2	16.6	49.6
Франция	36.5	35.5	48.4	120.4	39.7	43.2	41.9	124.7	45.8	34.3	41.8	121.9	42.1	43.7	41.8	127.6	494.6
Германия	85.1	82.7	90.6	258.5	80.5	96.6	114.7	291.8	114.4	98.1	102.2	314.8	99.2	99.4	86.5	285.0	1150.1
Гърция	87.8	79.7	87.6	255.2	87.5	91.0	93.9	272.4	104.0	83.4	79.2	266.5	103.6	86.6	76.7	266.9	1060.9
Ирландия	0.4	1.2	0.7	2.3	0.6	0.5	0.7	1.7	0.3	0.6	1.2	2.1	0.8	0.7	0.5	2.0	8.1
Италия	97.9	98.2	116.3	312.3	89.9	95.4	117.0	302.2	114.2	81.6	105.4	301.3	93.6	115.0	84.6	293.2	1209.1
Люксембург	0.2	0.1	0.2	0.5	0.1	0.2	0.2	0.4	0.2	0.1	0.4	0.7	0.8	0.2	0.0	0.9	2.6
Холандия	17.3	14.5	10.2	42.0	9.5	9.7	10.2	29.4	10.0	14.6	13.3	37.9	18.2	11.5	13.1	42.8	152.1
Португалия	0.7	2.1	0.5	3.3	3.6	3.7	6.1	13.4	2.8	6.6	5.6	15.0	6.2	4.9	2.7	13.8	45.5
Испания	19.1	27.4	23.9	70.5	22.1	21.1	36.8	80.0	57.0	36.5	43.1	136.6	30.1	33.5	27.3	90.9	378.0
Швеция	3.1	3.5	5.1	11.8	3.7	4.1	4.9	12.6	4.4	4.4	5.2	14.0	4.8	4.9	4.3	14.0	52.5
Великобритания	23.7	16.4	20.5	60.7	18.4	35.9	21.7	76.0	20.0	26.2	23.8	70.0	25.4	27.9	22.6	75.9	282.6
Европейски съюз-10, в т.ч.: [2]	110.9	46.9	47.7	205.6	54.2	40.5	56.7	151.3	43.1	57.7	61.4	162.2	53.7	49.9	54.6	158.2	677.3
Кипър	3.0	6.7	3.0	12.6	24.3	1.7	7.7	33.6	6.5	7.7	6.0	20.2	6.2	3.3	7.6	17.1	83.5
Чехия	3.8	4.6	4.3	12.7	5.4	4.8	5.8	15.9	5.5	5.2	7.2	17.9	6.6	6.9	11.3	24.8	71.4
Естония	0.2	0.3	0.2	0.7	0.4	0.2	0.4	1.1	0.2	0.3	0.3	0.8	0.4	0.3	0.2	0.9	3.4
Унгария	6.3	6.5	7.7	20.5	6.8	8.2	8.6	23.6	8.4	9.6	10.2	28.3	10.8	10.2	7.4	28.4	100.8
Латвия	0.7	1.2	0.8	2.7	0.6	1.0	0.7	2.3	0.7	0.5	0.8	2.0	0.7	1.5	0.9	3.1	10.1
Литва	1.3	0.7	0.9	2.8	0.9	1.1	0.9	2.9	1.1	0.6	4.2	5.9	1.2	1.6	0.9	3.7	15.3
Малта	68.0	0.2	0.4	68.6	0.3	0.2	0.2	0.7	1.2	1.0	0.9	3.1	1.3	0.8	7.4	9.5	81.9
Полша	10.5	8.7	10.1	29.2	8.7	16.2	19.4	44.3	8.8	17.1	21.7	47.6	15.0	14.9	11.9	41.8	163.0
Словакия	2.4	3.0	3.5	8.9	3.0	3.9	4.7	11.5	4.7	4.4	7.0	16.2	9.1	7.3	5.3	21.7	58.3
Словения	14.7	15.1	17.0	46.8	3.9	3.2	8.3	15.4	6.1	11.2	3.0	20.3	2.5	3.1	1.6	7.2	89.8
Европа, в т.ч.: [3]	23.3	39.4	33.9	96.6	27.0	37.3	32.1	96.4	33.3	40.7	42.5	116.4	41.7	45.7	43.4	130.8	440.3
Русия	8.0	12.3	12.9	33.2	9.8	10.9	12.9	33.7	13.0	14.0	16.1	43.1	20.5	20.5	13.6	54.6	164.5
Швейцария	9.5	7.7	8.2	25.4	7.9	9.3	9.4	26.6	10.2	9.6	10.3	30.2	8.8	11.3	8.3	28.4	110.6
Украйна	4.1	4.4	7.8	16.3	5.3	5.9	6.1	17.3	6.0	6.8	6.5	19.3	8.5	9.6	11.5	29.7	82.6
Балкански страни, в т.ч.: [4]	142.2	199.9	224.1	566.2	271.2	257.5	244.8	773.4	253.1	296.0	242.4	791.4	270.6	260.8	247.0	778.4	2909.4
Албания	4.8	6.7	6.8	18.3	7.2	5.5	6.1	18.9	4.7	7.2	6.5	18.5	7.0	7.1	6.4	20.5	76.2
Босна и Херцеговина	1.1	13.7	7.8	22.5	12.8	5.1	5.0	22.9	8.7	17.2	10.0	35.9	12.8	2.9	2.3	17.9	99.3
Хърватия	1.6	18.5	10.2	30.2	28.9	12.3	20.1	61.3	38.3	26.5	16.8	81.5	17.0	4.6	4.8	26.4	199.5
Румъния	23.4	29.5	39.4	92.2	34.2	45.3	44.7	124.3	39.1	53.7	40.6	133.5	47.3	41.6	39.9	128.8	478.8
Турция	70.3	85.0	105.0	260.4	138.8	134.8	111.8	385.4	103.8	125.4	112.0	341.2	123.6	135.2	123.8	382.7	1369.6
Македония	13.2	15.6	21.9	50.7	18.9	17.9	20.0	56.9	19.6	21.9	20.5	62.0	23.4	24.9	24.7	73.1	242.7
Сърбия, Черна гора	27.8	30.8	33.1	91.7	30.3	36.4	37.0	103.7	38.7	44.1	36.1	118.9	39.3	44.6	45.1	128.9	443.3
Америка, в т.ч.:	17.7	30.3	36.6	84.6	39.3	41.3	48.2	128.8	48.4	51.6	37.2	137.2	45.8	26.0	45.9	117.7	468.2
Бразилия	0.0	1.0	0.5	1.5	0.1	8.0	7.5	15.5	0.0	3.0	0.1	3.2	0.1	0.5	0.1	0.7	21.0
Канада	1.1	4.6	2.2	7.9	4.9	2.0	1.9	8.7	6.6	1.5	2.0	10.1	6.7	1.4	1.8	10.0	36.8
САЩ	14.8	22.6	25.3	62.7	26.1	28.1	23.8	78.0	39.7	45.3	30.6	115.6	23.7	20.5	24.1	68.4	324.7
Азия, в т.ч.:	55.3	65.3	100.3	220.9	110.4	74.2	73.7	258.2	64.1	56.0	77.6	197.7	81.5	63.2	73.4	218.1	895.0
Китай	3.6	1.9	3.4	8.9	3.1	6.2	4.4	13.8	2.3	2.7	3.2	8.2	4.3	6.4	14.1	24.7	55.7
Грузия	5.6	4.6	3.6	13.8	9.2	5.2	3.6	18.0	6.8	8.7	7.2	22.7	7.4	7.7	6.7	21.7	76.2
Япония	1.0	0.6	1.1	2.7	0.9	1.0	1.5	3.4	1.5	1.3	1.1	3.9	1.0	1.0	1.1	3.1	13.1
Други страни	43.9	57.2	52.4	153.5	51.0	43.5	56.0	150.5	51.2	75.9	62.7	189.7	45.5	78.1	56.9	180.5	674.3
ОБЩО ИЗНОС (FOB)	**819.0**	**876.8**	**976.6**	**2672.3**	**995.3**	**984.2**	**1058.8**	**3038.3**	**1072.3**	**1066.6**	**1050.5**	**3189.5**	**1060.2**	**1048.6**	**973.8**	**3082.5**	**11982.6**

[1] Включва страните – членки на Европейския съюз, преди разширяването от 1 май 2004 г.
[2] Включва новите страни – членки на Европейския съюз, приети от 1 май 2004 г.
[3] Включва Русия, Швейцария, Украйна, Гибралтар (Британски), Молдова, Беларус, Норвегия, Лихтенщайн, Сан Марино, Исландия и Монако.
[4] Включва Турция, Румъния, Сърбия, Черна гора, Македония, Албания, Хърватия и Босна и Херцеговина.

Източник: Данни от митнически декларации, допълнени с данни от НСИ и обработени от БНБ. Данните са съгласувани с НСИ. Предварителни данни към 18 януари 2007 г., получени от Агенция „Митници“.

2.2.8. ВНОС ПО ОСНОВНИ ТЪРГОВСКИ ПАРТНЬОРИ И РЕГИОНИ, 2006 г.

(млн. евро)

Страни	I	II	III	I трим.	IV	V	VI	II трим.	VII	VIII	IX	III трим.	X	XI	XII	IV трим.	Общо
Европейски съюз-25, в т.ч.:	511.6	540.7	682.3	1734.6	622.7	763.2	801.9	2187.7	757.3	659.4	686.8	2103.5	828.3	866.1	874.6	2569.0	8594.9
Европейски съюз-15, в т.ч.: [1]	448.3	478.0	603.3	1529.6	549.2	671.5	706.8	1927.4	663.6	565.0	584.6	1813.2	717.6	747.7	751.3	2216.6	7486.8
Австрия	20.8	20.4	32.2	73.4	29.3	39.2	34.5	103.0	36.7	28.4	31.0	96.1	39.9	37.7	36.9	114.4	386.9
Белгия	12.8	13.6	16.8	43.2	16.8	16.8	18.0	51.5	16.4	16.8	17.0	50.2	22.1	22.5	21.9	66.5	211.4
Дания	6.1	5.4	5.6	17.1	4.3	5.6	6.5	16.5	5.7	7.1	9.4	22.3	8.9	7.8	6.4	23.2	79.0
Финландия	3.1	3.1	3.9	10.1	4.7	6.6	5.5	16.8	6.6	13.3	10.7	30.6	9.2	10.6	10.0	29.9	87.4
Франция	50.0	54.8	64.1	168.9	58.1	65.5	105.8	229.4	58.8	53.4	47.9	160.1	65.6	66.5	62.9	194.9	753.3
Германия	134.3	145.9	191.3	471.5	159.8	200.7	190.1	550.6	201.8	182.8	185.7	570.4	224.7	227.8	231.5	684.0	2276.5
Гърция	53.6	57.9	70.9	182.5	76.4	83.8	91.4	251.6	80.9	63.4	71.8	216.1	80.6	89.3	87.4	257.3	907.5
Ирландия	5.0	4.1	4.2	13.3	3.9	6.4	5.6	15.9	5.3	5.1	4.8	15.2	6.3	6.2	6.8	19.3	63.7
Италия	94.1	99.5	120.2	313.9	119.0	147.1	150.3	416.4	153.7	102.3	115.7	371.7	159.7	174.1	166.8	500.6	1602.6
Люксембург	0.4	0.3	0.3	0.9	0.5	0.3	0.6	1.5	0.9	0.7	0.8	2.4	0.9	0.9	0.8	2.6	7.4
Холандия	14.0	14.4	19.3	47.7	16.8	18.5	21.5	56.8	19.6	18.4	21.8	59.7	21.7	22.4	24.5	68.7	233.0
Португалия	1.6	1.6	2.2	5.3	2.2	2.5	3.0	7.7	2.3	2.5	2.2	7.0	3.0	3.1	2.6	8.7	28.7
Испания	18.7	21.8	25.3	65.8	23.6	31.9	29.1	84.6	27.8	27.1	21.9	76.7	29.4	31.0	33.7	94.0	321.2
Швеция	11.5	13.7	17.5	42.7	12.6	17.5	15.2	45.3	13.3	12.6	14.8	40.7	14.5	14.7	20.9	50.2	178.9
Великобритания	22.2	21.6	29.5	73.3	21.2	29.0	29.6	79.8	33.8	31.3	28.9	94.0	31.1	33.1	38.2	102.4	349.5
Европейски съюз-10, в т.ч.: [2]	63.3	62.7	79.1	205.0	73.5	91.7	95.0	260.3	93.7	94.4	102.2	290.3	110.8	118.5	123.2	352.5	1108.1
Кипър	0.4	0.1	0.2	0.7	0.5	0.2	0.5	1.2	4.6	0.4	7.9	13.0	0.2	0.3	0.4	0.9	15.8
Чехия	16.0	17.3	20.9	54.2	19.7	24.4	20.5	64.6	20.5	23.3	23.3	67.1	26.6	26.5	27.1	80.2	266.1
Естония	0.7	0.1	0.2	1.1	0.3	0.3	0.3	0.8	0.2	0.3	0.4	0.8	0.6	0.4	0.2	1.2	4.0
Унгария	13.7	12.9	17.1	43.7	14.7	16.8	21.3	52.8	19.7	19.8	20.4	59.9	22.6	25.9	27.4	75.9	232.2
Латвия	0.2	0.1	0.2	0.5	0.2	0.1	0.1	0.4	0.1	0.2	0.1	0.4	0.2	0.2	0.1	0.6	1.9
Литва	0.6	0.9	1.2	2.7	1.0	0.9	1.2	3.2	0.8	1.4	0.5	2.7	1.0	1.5	1.3	3.8	12.4
Малта	0.0	0.2	0.0	0.2	0.2	0.1	0.5	0.8	0.1	0.0	0.0	0.1	0.5	0.5	0.1	1.0	2.2
Полша	20.3	19.3	25.7	65.3	22.3	31.3	29.3	82.9	31.4	31.3	33.3	95.9	35.6	39.2	41.5	116.2	360.3
Словакия	5.8	6.2	7.3	19.3	8.1	9.5	13.2	30.8	8.9	9.9	7.6	26.3	13.3	14.2	14.3	41.8	118.2
Словения	5.7	5.3	6.4	17.4	6.6	8.0	8.2	22.8	7.6	7.8	8.7	24.1	10.2	9.7	11.0	30.8	95.1
Европа, в т.ч.: [3]	349.7	304.7	346.3	1000.7	343.8	314.8	232.3	890.9	370.2	448.7	346.7	1165.6	302.4	305.1	327.5	935.1	3992.3
Русия	291.8	255.4	281.9	829.1	280.8	248.7	168.9	698.4	296.9	372.2	275.9	945.1	230.4	235.0	235.2	700.5	3173.1
Швейцария	12.6	11.2	16.5	40.3	12.5	14.7	15.6	42.8	17.1	14.6	15.7	47.4	16.8	18.6	26.6	62.0	192.5
Украйна	42.4	36.0	44.6	122.9	46.7	47.8	43.6	138.2	51.5	57.2	49.6	158.3	48.9	43.9	58.6	151.4	570.8
Балкански страни, в т.ч.: [4]	126.8	153.8	197.5	478.1	159.9	168.5	168.8	497.1	170.9	184.1	168.7	523.8	191.2	214.7	218.2	624.2	2123.1
Албания	0.2	0.2	0.2	0.6	0.5	0.6	0.3	1.4	0.1	0.1	0.0	0.2	0.6	0.2	0.1	0.8	3.0
Босна и Херцеговина	0.9	0.6	0.7	2.2	0.5	1.2	1.0	2.6	2.0	2.9	3.4	8.3	0.9	2.4	1.3	4.6	17.8
Хърватия	1.4	0.9	2.2	4.6	1.7	2.9	1.9	6.6	4.2	4.4	6.6	15.2	4.0	4.0	5.3	13.3	39.6
Румъния	54.0	59.5	61.6	175.1	53.1	59.9	53.9	166.9	56.8	61.9	49.9	168.6	54.3	63.0	63.9	181.2	691.9
Турция	58.1	76.6	113.5	248.2	85.1	81.3	86.7	253.2	87.8	92.7	84.5	265.0	100.9	115.5	119.1	335.5	1101.9
Македония	4.6	6.9	8.7	20.2	9.0	9.6	11.3	30.0	9.9	12.1	12.7	34.7	19.0	18.2	16.5	53.7	138.6
Сърбия, Черна гора	7.4	9.1	10.6	27.2	9.8	12.9	13.7	36.4	10.1	10.0	11.6	31.7	11.5	11.4	12.0	35.0	130.3
Америка, в т.ч.:	100.5	73.6	68.2	242.3	87.5	114.8	96.0	298.3	147.2	124.6	142.8	414.5	157.7	106.9	163.1	427.7	1382.9
Бразилия	35.6	15.4	11.0	61.9	23.9	42.6	29.9	96.4	16.3	44.6	25.3	86.2	60.1	19.5	41.3	120.9	365.5
Канада	4.8	1.3	7.5	13.6	1.4	2.2	1.5	5.1	4.4	8.3	3.2	15.9	4.1	1.7	19.3	25.1	59.8
САЩ	32.4	24.0	20.8	77.2	28.0	33.2	31.9	93.1	34.6	28.4	28.2	91.2	50.6	26.2	31.3	108.1	369.7
Азия, в т.ч.:	111.5	124.8	153.7	390.0	172.0	139.2	162.4	473.6	119.3	176.5	157.8	453.6	187.8	183.2	206.6	577.6	1894.8
Китай	49.2	46.5	57.5	153.2	54.7	66.9	64.2	185.7	52.1	69.9	67.4	189.4	77.6	76.3	79.5	233.4	761.7
Грузия	0.0	1.6	1.8	3.3	5.1	4.7	3.9	13.7	4.2	0.0	2.1	6.3	0.5	5.4	3.8	9.6	32.9
Япония	15.0	14.2	21.8	50.9	39.1	20.0	17.4	76.4	19.4	16.8	21.8	58.0	18.8	21.8	21.7	62.3	247.6
Други страни	33.3	25.8	31.0	90.1	25.1	22.6	32.6	80.3	31.4	67.8	24.6	123.8	42.4	23.2	27.2	92.9	387.0
ОБЩО ВНОС (CIF)	**1233.4**	**1223.3**	**1479.0**	**3935.8**	**1411.0**	**1523.1**	**1493.9**	**4428.0**	**1596.2**	**1661.1**	**1527.4**	**4784.8**	**1709.9**	**1699.3**	**1817.3**	**5226.5**	**18375.0**

[1] Включва страните – членки на Европейския съюз, преди разширяването от 1 май 2004 г.
[2] Включва новите страни – членки на Европейския съюз, приети от 1 май 2004 г.
[3] Включва Русия, Швейцария, Украйна, Гибралтар (Британски), Молдова, Беларус, Норвегия, Лихтенщайн, Сан Марино, Исландия и Монако.
[4] Включва Турция, Румъния, Сърбия, Черна гора, Македония, Албания, Хърватия и Босна и Херцеговина.

Източник: Данни от митнически декларации, допълнени с данни от НСИ и обработени от БНБ. Данните са съгласувани с НСИ. Предварителни данни към 18 януари 2007 г., получени от Агенция „Митници“.

2.3. БРУТЕН ВЪНШЕН ДЪЛГ

2.3.2. БРУТЕН ВЪНШЕН ДЪЛГ ЗА 2006 г.[1]

(млн. евро)

Институционални сектори	I	II	III	IV	V	VI	VII	VIII	IX	X	XI	XII
I. Държавно управление[2]	**4173.6**	**4020.4**	**3963.3**	**3912.8**	**3871.1**	**3829.4**	**3834.6**	**3823.7**	**3798.0**	**3773.1**	**3748.0**	**3665.2**
Краткосрочни	***0.0***	***0.0***	***0.0***	***0.0***	***0.0***	***0.0***	***0.0***	***0.0***	***0.0***	***0.0***	***0.0***	***0.0***
Дългосрочни	***4173.6***	***4020.4***	***3963.3***	***3912.8***	***3871.1***	***3829.4***	***3834.6***	***3823.7***	***3798.0***	***3773.1***	***3748.0***	***3665.2***
Облигации[3]	2108.8	2131.0	2111.9	2079.6	2053.0	2070.6	2067.9	2063.7	2069.3	2066.1	2025.4	2028.0
Облигации, притежавани от резиденти[4]	-443.5	-444.4	-450.0	-454.1	-453.4	-477.8	-474.4	-467.4	-470.7	-492.9	-452.6	-455.3
Заеми	2508.4	2333.8	2301.4	2287.4	2271.5	2236.6	2241.1	2227.4	2199.4	2199.9	2175.2	2092.5
II. Централна банка	**0.0**	**0.0**	**0.0**	**0.0**	**0.0**	**0.0**	**0.0**	**0.0**	**0.0**	**0.0**	**0.0**	**0.0**
III. Търговски банки[5]	**2496.4**	**2492.7**	**2880.7**	**2970.2**	**3095.0**	**2933.2**	**3025.0**	**2961.5**	**3156.1**	**3185.1**	**3286.9**	**3305.9**
Краткосрочни	***1842.2***	***1754.9***	***2178.3***	***2278.7***	***2407.2***	***2210.1***	***2217.5***	***2151.6***	***2367.9***	***2365.9***	***2464.3***	***2492.5***
Заеми	258.6	262.1	375.9	365.0	506.4	508.3	459.5	459.9	462.6	456.0	455.6	476.5
Депозити	1467.8	1380.6	1659.0	1774.4	1708.0	1542.7	1596.3	1553.1	1741.9	1776.6	1889.9	1900.1
Други задължения	115.8	112.2	143.3	139.3	192.8	159.1	161.7	138.6	163.4	133.3	118.8	115.9
Дългосрочни	***654.2***	***737.8***	***702.4***	***691.5***	***687.8***	***723.1***	***807.5***	***809.9***	***788.2***	***819.2***	***822.6***	***813.5***
Облигации	6.8	6.8	19.3	19.3	31.3	31.3	31.3	31.1	31.1	43.8	53.9	53.6
Заеми	647.3	731.0	683.1	672.2	656.5	691.8	776.2	778.8	757.1	775.5	768.8	759.9
IV. Други сектори[6]	**4341.6**	**4540.0**	**4794.7**	**4932.4**	**5300.8**	**5334.3**	**5711.4**	**6010.3**	**6357.1**	**6596.0**	**6614.5**	**6719.1**
Краткосрочни	***2138.5***	***2282.0***	***2337.1***	***2454.9***	***2693.9***	***2723.8***	***2921.0***	***3111.1***	***3162.1***	***3280.4***	***3297.4***	***3339.8***
Облигации	0.0	0.0	0.0	0.0	0.0	0.0	0.0	112.5	112.5	179.0	179.0	179.0
Заеми	999.1	1130.8	1176.7	1230.7	1407.0	1449.0	1635.4	1702.4	1757.5	1809.3	1826.3	1868.7
Търговски кредити	1139.4	1151.1	1160.4	1224.3	1287.0	1274.8	1285.6	1296.2	1292.1	1292.1	1292.1	1292.1
Дългосрочни	***2203.1***	***2258.1***	***2457.6***	***2477.5***	***2606.9***	***2610.5***	***2790.5***	***2899.2***	***3194.9***	***3315.6***	***3317.1***	***3379.3***
Облигации	37.1	38.1	140.5	140.0	140.0	139.9	150.7	143.7	140.2	239.2	237.2	237.2
Заеми	2166.0	2219.9	2317.1	2337.5	2467.0	2470.6	2639.7	2755.5	3054.8	3076.4	3079.9	3142.1
V. Преки инвестиции: вътрешнофирмени заеми	**4074.7**	**4294.9**	**4415.0**	**4517.2**	**4955.1**	**5110.4**	**5195.1**	**5342.9**	**5395.0**	**5499.7**	**5507.6**	**5504.3**
БРУТЕН ВЪНШЕН ДЪЛГ (I+II+III+IV+V)	**15086.2**	**15348.0**	**16053.7**	**16332.7**	**17222.1**	**17207.4**	**17766.2**	**18138.3**	**18706.3**	**19054.0**	**19157.1**	**19194.6**
Допълнителни показатели												
Дългосрочен външен дълг[7]	11105.5	11311.2	11538.3	11599.1	12121.0	12273.5	12627.7	12875.7	13176.3	13407.7	13395.5	13362.3
Краткосрочен външен дълг	3980.7	4036.8	4515.4	4733.6	5101.1	4933.9	5138.5	5262.6	5530.0	5646.3	5761.7	5832.3
Публичен и публичногарантиран външен дълг	4923.5	4801.7	4746.2	4706.1	4662.7	4616.7	4624.6	4609.6	4593.7	4564.8	4545.9	4500.4
Частен негарантиран външен дълг	10162.7	10546.3	11307.5	11626.5	12559.4	12590.6	13141.5	13528.7	14112.6	14489.2	14611.2	14694.1
Революиращи кредити[8]	595.4	670.4	676.8	685.5	751.7	750.8	813.9	801.5	736.8	783.0	756.8	754.8
Търговски кредити[8]	1723.9	1728.9	1725.2	1808.4	1889.4	1886.4	1883.7	1881.2	1865.1	1865.1	1865.1	1865.1
Заеми, платими при поискване[8]	2070.6	2212.6	2350.2	2478.8	2679.9	2825.8	3046.6	3205.3	3355.0	3477.8	3527.0	3536.3
вкл. вътрешнофирмени заеми	1481.7	1520.3	1625.3	1678.8	1730.2	1806.0	1884.2	1961.3	2011.8	2103.7	2123.5	2103.3

[1] Предварителни данни. Равностойността в евро е изчислена по курс на съответните чуждестранни валути към края на периода.
[2] Източник: *Регистър на държавния и държавногарантирания дълг* на Министерството на финансите – предварителни данни към 25 януари 2007 г. Не се включват задълженията на фирмите от публичния сектор и държавногарантирания дълг.
[3] Включват се облигациите по външния дълг, емитирани на международните пазари, и държавни ценни книжа (деноминирани в левове и чуждестранна валута), притежавани от нерезиденти.
[4] Поради прилагането на резидентния принцип дългът се намалява с обема на ценните книжа, емитирани от резиденти на международните финансови пазари и притежавани от резиденти, поради което те се посочват със знак минус (по номинал).
[5] По данни от търговските банки (вкл. данни за банките от публичния и частния сектор). Не са включени депозитите, свързани с условни задължения.
[6] Данни за фирмите от публичния и частния сектор, вкл. държавногарантираните кредити. Не се включват вътрешнофирмените заеми. Данните обхващат само кредитите, регистрирани в БНБ и за които тя е получила информация.
[7] В съответствие с изискванията на *Ръководство по статистика на външния дълг, 2003 г. (EXTERNAL DEBT STATISTICS, Guide for Compilers and Users*, IMF, 2003), т. 3.14. и 7.5. задълженията по преки инвестиции се включват в размера на дългосрочния външен дълг.
[8] Данните се включват в размера на *брутния външен дълг.*

Източник: БНБ.

2.4. ПОЛУЧЕНИ НОВИ КРЕДИТИ И ДЕПОЗИТИ

2.4.2. ПОЛУЧЕНИ НОВИ КРЕДИТИ И ДЕПОЗИТИ ПРЕЗ 2006 г.[1]

(млн. евро)

Институционални сектори	I	II	III	I трим.	IV	V	VI	II трим.	VII	VIII	IX	III трим.	X	XI	XII	IV трим.	Общо
I. Държавно управление [2]	**18.1**	**44.8**	**10.7**	**73.6**	**17.9**	**3.8**	**7.4**	**29.1**	**24.0**	**18.4**	**1.4**	**43.8**	**2.9**	**45.9**	**15.4**	**64.1**	**210.6**
Краткосрочни	***0.0***	***0.0***	***0.0***	***0.0***	***0.0***	***0.0***	***0.0***	***0.0***	***0.0***	***0.0***	***0.0***	***0.0***	***0.0***	***0.0***	***0.0***	***0.0***	***0.0***
Дългосрочни	***18.1***	***44.8***	***10.7***	***73.6***	***17.9***	***3.8***	***7.4***	***29.1***	***24.0***	***18.4***	***1.4***	***43.8***	***2.9***	***45.9***	***15.4***	***64.1***	***210.6***
Облигации	2.9	1.3	0.6	4.8	3.4	0.0	5.9	9.3	1.5	2.2	0.0	3.7	0.0	0.0	0.5	0.5	18.3
Облигации, притежавани от резиденти [3]	5.1	18.8	3.2	27.1	4.6	0.0	1.5	6.1	5.0	11.6	0.0	16.6	0.0	40.3	0.0	40.3	90.1
Заеми	10.0	24.8	6.8	41.6	9.9	3.8	0.0	13.7	17.6	4.6	1.4	23.6	2.9	5.6	14.9	23.3	102.2
II. Централна банка	**0.0**	**0.0**	**0.0**	**0.0**	**0.0**	**0.0**	**0.0**	**0.0**	**0.0**	**0.0**	**0.0**	**0.0**	**0.0**	**0.0**	**0.0**	**0.0**	**0.0**
III. Търговски банки [4]	**86.0**	**91.5**	**450.7**	**628.2**	**142.7**	**234.6**	**62.9**	**440.2**	**156.7**	**8.9**	**222.7**	**388.4**	**123.8**	**139.8**	**85.1**	**348.7**	**1805.5**
Краткосрочни	***82.1***	***6.0***	***428.6***	***516.7***	***120.6***	***210.1***	***7.7***	***338.4***	***69.0***	***2.2***	***219.0***	***290.2***	***88.9***	***119.3***	***73.7***	***282.0***	***1427.3***
Заеми	6.0	5.5	115.6	127.1	1.9	155.3	4.5	161.7	12.5	1.6	6.9	21.0	4.0	2.0	24.3	30.3	340.0
Депозити [5]	74.1	0.0	280.4	354.5	118.7	0.1	3.2	122.0	53.8	0.2	188.0	242.0	84.9	117.0	49.5	251.4	970.0
Други задължения	2.0	0.4	32.6	35.0	0.0	54.7	0.0	54.7	2.7	0.4	24.1	27.2	0.0	0.4	0.0	0.4	117.3
Дългосрочни	***3.9***	***85.5***	***22.2***	***111.5***	***22.1***	***24.5***	***55.2***	***101.8***	***87.7***	***6.7***	***3.7***	***98.2***	***34.9***	***20.5***	***11.4***	***66.7***	***378.2***
Облигации	0.2	0.0	12.5	12.7	0.0	12.0	0.0	12.0	0.0	0.0	0.0	0.0	12.7	10.1	0.0	22.8	47.5
Заеми	3.7	85.5	9.7	98.8	22.1	12.5	55.2	89.8	87.7	6.7	3.7	98.1	22.2	10.4	11.4	43.9	330.7
IV. Други сектори [6]	**206.8**	**136.9**	**291.6**	**635.4**	**148.9**	**328.6**	**209.4**	**687.0**	**330.8**	**377.7**	**467.5**	**1176.0**	**319.6**	**151.7**	**282.3**	**753.6**	**3251.9**
Краткосрочни	*20.5*	*80.5*	*62.9*	*163.9*	*74.5*	*175.9*	*130.9*	*381.3*	*109.2*	*220.3*	*132.3*	*461.9*	*145.3*	*69.8*	*86.6*	*301.8*	*1308.8*
Облигации	0.0	0.0	0.0		0.0	0.0	0.0		0.0	112.5	0.0		66.5	0.0	0.0	66.5	66.5
Заеми	20.5	80.5	62.9	163.9	74.5	175.9	130.9	381.3	109.2	107.9	132.3	349.4	78.9	69.8	86.6	235.3	1129.9
Дългосрочни	***186.3***	***56.4***	***228.7***	***471.5***	***74.5***	***152.7***	***78.5***	***305.7***	***221.5***	***157.3***	***335.2***	***714.1***	***174.3***	***81.9***	***195.7***	***451.9***	***1943.1***
Облигации	0.0	0.0	102.3	102.3	0.0	0.0	0.0	0.0	10.8	0.0	0.0	10.8	99.0	0.0	0.0	99.0	212.1
Заеми	186.3	56.4	126.4	369.2	74.5	152.7	78.5	305.7	210.7	157.3	335.2	703.3	75.3	81.9	195.7	352.9	1731.0
V. Преки инвестиции: вътрешнофирмени заеми	**72.6**	**253.5**	**196.7**	**522.9**	**129.9**	**469.5**	**185.6**	**785.1**	**133.0**	**187.6**	**150.6**	**471.2**	**190.4**	**96.3**	**119.4**	**406.1**	**2185.3**
БРУТЕН ВЪНШЕН ДЪЛГ (I+II+III+IV+V)	**383.5**	**526.7**	**949.8**	**1860.1**	**439.5**	**1036.5**	**465.4**	**1941.3**	**644.5**	**592.6**	**842.2**	**2079.4**	**636.6**	**433.7**	**502.2**	**1572.6**	**7453.3**
Допълнителни показатели																	
Дългосрочен външен дълг [7]	280.9	440.3	458.4	1179.5	244.4	650.4	326.8	1221.6	466.3	370.1	490.9	1327.3	402.3	244.6	341.9	988.8	4717.2
Краткосрочен външен дълг	102.6	86.5	491.5	680.5	195.1	386.0	138.6	719.7	178.3	222.5	351.3	752.1	234.3	189.1	160.4	583.8	2736.1
Публичен и публичногарантиран външен дълг	25.8	73.8	22.8	122.5	39.1	7.2	13.6	59.9	33.8	22.5	7.2	63.5	8.0	61.9	62.1	132.0	377.8
Частен негарантиран външен дълг	357.7	452.9	927.0	1737.6	400.4	1029.3	451.8	1881.4	610.8	570.1	835.0	2015.9	628.6	371.8	440.2	1440.6	7075.5
Революциращи кредити [8]	250.9	371.7	371.9	994.5	377.5	402.9	364.3	1144.7	356.7	318.3	282.6	957.6	319.9	523.9	433.7	1277.5	4374.3
Търговски кредити [9]	12.3	12.3	12.3	36.9	83.2	81.0	81.5	245.7	12.7	12.6	12.7	38.1	0.0	0.0	0.0	0.0	320.6

[1] Фактически получени кредити и депозити. Предварителни данни. Данните са преизчислени в евро по средномесечен курс на съответните валути.

[2] Източник: *Регистър на държавния и държавногарантирания дълг на* Министерството на финансите – предварителни данни към 25 януари 2007 г. Не включва данни за задълженията на фирмите от публичния сектор, включително за държавногарантирания дълг.

[3] Поради прилагането на резидентния принцип нетното намаление на размера на държаните от резиденти облигации по външния дълг през отчетния месец представлява нетно нарастване на задълженията към нерезиденти и се отразява в таблицата за получени кредити и депозити със знак плюс.

[4] По данни от търговските банки.

[5] Не са включени получените депозити, свързани с условни задължения.

[6] Включва получени кредити (без вътрешнофирмени кредити), регистрирани в БНБ и за които тя е получила информация, както и държавногарантирани кредити (източник: *Регистър на държавния и държавногарантирания дълг* на Министерството на финансите – предварителни данни към 25 януари 2007 г.).

[7] Всички получени кредити, свързани с преки инвестиции, са класифицирани като дългосрочни.

[8] Данните не се включват в таблиците *Получени нови кредити и депозити по институционални сектори*.

[9] Нетното нарастване на размера на получените търговски кредити през отчетния месец се отразява в допълнителните таблици към *Получени кредити и депозити*, а нетното намаление – в допълнителните таблици към *Обслужване на брутния външен дълг*.

Източник: БНБ.

2.5. ОБСЛУЖВАНЕ НА БРУТНИЯ ВЪНШЕН ДЪЛГ

2.5.2. ОБСЛУЖВАНЕ НА БРУТНИЯ ВЪНШЕН ДЪЛГ, 2006 г.[1]

(млн. евро)

Институционални сектори	Януари			Февруари			Март			Първо тримесечие		
	Главница	Лихва	Общо	Главница	Лихва	Общо	Главница	Лихва	Общо	Главница	Лихва	Общо
I. Държавно управление [2]	**219.5**	**109.7**	**329.2**	**229.4**	**28.8**	**258.2**	**39.8**	**6.9**	**46.7**	**488.7**	**145.4**	**634.1**
Краткосрочни	***0.0***	***0.0***	***0.0***	***0.0***	***0.0***	***0.0***	***0.0***	***0.0***	***0.0***	***0.0***	***0.0***	***0.0***
Дългосрочни	***219.5***	***109.7***	***329.2***	***229.4***	***28.8***	***258.2***	***39.8***	***6.9***	***46.7***	***488.7***	***145.4***	***634.1***
Облигации [3]	0.1	105.9	106.0	0.0	18.1	18.1	0.0	0.0	0.0	0.1	124.0	124.1
Облигации, притежавани от резиденти [4]	8.7	0.0	8.7	16.2	0.0	16.2	13.7	0.0	13.7	38.6	0.0	38.6
Заеми	210.7	3.8	214.5	213.2	10.7	223.9	26.1	6.9	32.9	450.0	21.4	471.4
II. Централна банка	**0.0**	**0.0**	**0.0**	**0.0**	**0.0**	**0.0**	**0.0**	**0.0**	**0.0**	**0.0**	**0.0**	**0.0**
III. Търговски банки [5]	**23.4**	**1.8**	**25.1**	**99.2**	**1.8**	**101.0**	**59.3**	**8.7**	**68.0**	**181.8**	**12.2**	**194.1**
Краткосрочни	***20.8***	***0.8***	***21.6***	***96.8***	***0.2***	***97.1***	***2.2***	***0.6***	***2.9***	***119.9***	***1.7***	***121.5***
Заеми	20.5	0.8	21.3	2.1	0.2	2.3	1.7	0.6	2.4	24.3	1.7	26.0
Депозити [6]	0.3	0.0	0.3	89.4	0.0	89.4	0.1	0.0	0.1	89.7	0.0	89.7
Други задължения	0.0	0.0	0.0	5.4	0.0	5.4	0.4	0.0	0.4	5.8	0.0	5.8
Дългосрочни	***2.5***	***1.0***	***3.5***	***2.3***	***1.6***	***3.9***	***57.1***	***8.0***	***65.1***	***62.0***	***10.6***	***72.5***
Заеми	2.5	1.0	3.5	2.3	1.6	3.9	57.1	8.0	65.1	62.0	10.6	72.5
IV. Други сектори [7]	**163.3**	**4.7**	**167.9**	**22.9**	**3.3**	**26.3**	**39.7**	**6.9**	**46.6**	**225.9**	**14.9**	**240.8**
Краткосрочни	***17.9***	***0.4***	***18.4***	***12.5***	***0.6***	***13.1***	***21.3***	***1.0***	***22.3***	***51.8***	***2.0***	***53.8***
Облигации	0.0	0.0	0.0	0.0	0.0	0.0	0.0	0.0	0.0			
Заеми	17.9	0.4	18.4	12.5	0.6	13.1	21.3	1.0	22.3	51.8	2.0	53.8
Дългосрочни	***145.3***	***4.2***	***149.6***	***10.4***	***2.8***	***13.2***	***18.4***	***5.9***	***24.3***	***174.2***	***12.9***	***187.0***
Облигации	0.0	0.0	0.0	0.0	0.0	0.0	0.0	0.0	0.0			
Заеми	145.3	4.2	149.6	10.4	2.8	13.2	18.4	5.9	24.3	174.2	12.9	187.0
V. Преки инвестиции: вътрешнофирмени заеми	**50.8**	**14.7**	**65.5**	**42.4**	**2.2**	**44.6**	**47.5**	**4.5**	**52.0**	**140.7**	**21.4**	**162.1**
БРУТЕН ВЪНШЕН ДЪЛГ (I+II+III+IV+V)	**456.9**	**130.9**	**587.8**	**393.9**	**36.1**	**430.1**	**186.3**	**26.9**	**213.2**	**1037.1**	**193.9**	**1231.1**
Допълнителни показатели												
Дългосрочен външен дълг [8]	418.2	129.6	547.8	284.6	35.3	319.9	162.7	25.3	188.0	865.5	190.3	1055.8
Краткосрочен външен дълг	38.8	1.2	40.0	109.4	0.8	110.2	23.5	1.6	25.2	171.6	3.7	175.3
Публичен и публичногарантиран външен дълг	222.3	110.7	332.9	232.2	30.0	262.2	43.6	8.6	52.2	498.1	149.3	647.4
Частен негарантиран външен дълг	234.7	20.2	254.8	161.7	6.2	167.9	142.7	18.3	161.0	539.0	44.7	583.7
Револвиращи кредити [9]	152.1	1.0	153.1	299.6	0.7	300.3	360.2	0.8	361.0	811.9	2.5	814.4
Търговски кредити [10]	1.3	0.0	1.3	1.3	0.0	1.3	1.3	0.0	1.3	3.9	0.0	3.9

(продължава)

(продължение) (млн. евро)

Институционални сектори	Април			Май			Юни			Второ тримесечие		
	Главница	Лихва	Общо	Главница	Лихва	Общо	Главница	Лихва	Общо	Главница	Лихва	Общо
I. Държавно управление [2]	**29.3**	**2.8**	**32.1**	**16.3**	**6.3**	**22.6**	**63.8**	**11.7**	**75.5**	**109.4**	**20.8**	**130.2**
Краткосрочни	***0.0***	***0.0***	***0.0***	***0.0***	***0.0***	***0.0***	***0.0***	***0.0***	***0.0***	***0.0***	***0.0***	***0.0***
Дългосрочни	***29.3***	***2.8***	***32.1***	***16.3***	***6.3***	***22.6***	***63.8***	***11.7***	***75.5***	***109.4***	***20.8***	***130.2***
Облигации [3]	0.4	0.0	0.4	1.2	0.0	1.2	0.0	0.0	0.0	1.6	0.0	1.6
Облигации, притежавани от резиденти [4]	16.5	0.0	16.5	3.7	0.0	3.7	27.9	0.0	27.9	48.1	0.0	48.1
Заеми	12.4	2.8	15.2	11.4	6.3	17.7	35.9	11.7	47.6	59.7	20.8	80.5
II. Централна банка	**0.0**	**0.0**	**0.0**	**0.0**	**0.0**	**0.0**	**0.0**	**0.0**	**0.0**	**0.0**	**0.0**	**0.0**
III. Търговски банки [5]	**47.2**	**5.3**	**52.5**	**105.5**	**2.4**	**108.0**	**226.7**	**4.0**	**230.7**	**379.5**	**11.7**	**391.2**
Краткосрочни	***15.2***	***0.2***	***15.4***	***78.0***	***0.1***	***78.1***	***206.4***	***1.4***	***207.7***	***299.5***	***1.7***	***301.2***
Заеми	12.8	0.2	13.0	13.9	0.1	14.0	2.6	1.4	4.0	29.3	1.7	31.0
Депозити [6]	0.0	0.0	0.0	64.1	0.0	64.1	169.4	0.0	169.4	233.5	0.0	233.5
Други задължения	2.3	0.0	2.3	0.0	0.0	0.0	34.3	0.0	34.3	36.6	0.0	36.6
Дългосрочни	***32.1***	***5.1***	***37.2***	***27.6***	***2.3***	***29.9***	***20.3***	***2.6***	***22.9***	***80.0***	***10.0***	***90.0***
Заеми	32.0	5.1	37.1	27.6	2.3	29.9	20.3	2.6	22.9	79.9	10.0	90.0
IV. Други сектори [7]	**44.7**	**7.9**	**52.6**	**23.0**	**7.9**	**30.9**	**105.9**	**9.8**	**115.7**	**173.7**	**25.5**	**199.2**
Краткосрочни	***15.4***	***1.7***	***17.1***	***10.3***	***0.5***	***10.7***	***52.7***	***0.8***	***53.5***	***78.3***	***3.0***	***81.3***
Облигации	0.0	0.0	0.0	0.0	0.0	0.0	0.0	0.0	0.0			
Заеми	15.4	1.7	17.1	10.3	0.5	10.7	52.7	0.8	53.5	78.3	3.0	81.3
Дългосрочни	***29.4***	***6.2***	***35.5***	***12.8***	***7.4***	***20.1***	***53.3***	***9.0***	***62.2***	***95.4***	***22.5***	***117.9***
Облигации	0.4	0.0	0.4	0.1	0.0	0.1	0.0	0.0	0.0			
Заеми	28.9	6.2	35.1	12.7	7.4	20.1	53.2	9.0	62.2	94.9	22.5	117.4
V. Преки инвестиции: вътрешнофирмени заеми	**47.4**	**6.0**	**53.4**	**93.1**	**4.1**	**97.2**	**45.1**	**4.2**	**49.4**	**185.6**	**14.3**	**200.0**
БРУТЕН ВЪНШЕН ДЪЛГ (I+II+III+IV+V)	**168.7**	**22.0**	**190.7**	**238.0**	**20.7**	**258.7**	**441.5**	**29.7**	**471.2**	**848.2**	**72.4**	**920.5**
Допълнителни показатели												
Дългосрочен външен дълг [8]	138.1	20.1	158.2	149.8	20.1	169.8	182.5	27.6	210.0	470.4	67.7	538.1
Краткосрочен външен дълг	30.5	1.9	32.4	88.2	0.6	88.8	259.1	2.1	261.2	377.8	4.7	382.5
Публичен и публичногарантиран външен дълг	35.6	5.7	41.4	18.4	9.2	27.7	76.8	15.0	91.8	130.9	29.9	160.8
Частен негарантиран външен дълг	133.0	16.3	149.3	219.5	11.5	231.0	364.7	14.7	379.4	717.3	42.4	759.7
Революиращи кредити [9]	363.6	0.7	364.4	332.8	0.8	333.6	2.7	293.0	295.6	699.1	294.5	993.6
Търговски кредити [10]	0.0	0.0	0.0	0.0	0.0	0.0	0.0	1.3	1.3	0.0	1.3	1.3

(продължава)

(продължение) (млн. евро)

Институционални сектори	Юли			Август			Септември			Трето тримесечие		
	Главница	Лихва	Общо	Главница	Лихва	Общо	Главница	Лихва	Общо	Главница	Лихва	Общо
I. Държавно управление [2]	**13.9**	**29.4**	**43.3**	**16.4**	**6.4**	**22.8**	**43.8**	**8.5**	**52.3**	**74.1**	**44.3**	**118.4**
Краткосрочни	***0.0***	***0.0***	***0.0***	***0.0***	***0.0***	***0.0***	***0.0***	***0.0***	***0.0***	***0.0***	***0.0***	***0.0***
Дългосрочни	***13.9***	***29.4***	***43.3***	***16.4***	***6.4***	***22.8***	***43.8***	***8.5***	***52.3***	***74.1***	***44.3***	***118.4***
Облигации [3]	0.1	34.2	34.4	0.0	0.0	0.0	8.9	0.0	8.9	9.0	34.2	43.2
Облигации, притежавани от резиденти [4]	1.6	-7.1	-5.5	4.1	0.0	4.1	1.0	0.0	1.0	6.7	-7.1	-0.4
Заеми	12.1	2.3	14.4	12.4	6.4	18.8	33.9	8.5	42.4	58.4	17.1	75.5
II. Централна банка	**0.0**	**0.0**	**0.0**	**0.0**	**0.0**	**0.0**	**0.0**	**0.0**	**0.0**	**0.0**	**0.0**	**0.0**
III. Търговски банки [5]	**64.4**	**1.7**	**66.1**	**71.8**	**2.9**	**74.6**	**30.4**	**3.5**	**33.9**	**166.6**	**8.0**	**174.6**
Краткосрочни	***61.3***	***0.9***	***62.1***	***67.6***	***0.1***	***67.7***	***4.6***	***0.5***	***5.1***	***133.4***	***1.5***	***134.9***
Заеми	61.2	0.9	62.1	1.2	0.1	1.3	4.1	0.5	4.7	66.6	1.5	68.1
Депозити [6]	0.0	0.0	0.0	43.1	0.0	43.1	0.5	0.0	0.5	43.6	0.0	43.6
Други задължения	0.0	0.0	0.0	23.2	0.0	23.2	0.0	0.0	0.0	23.2	0.0	23.2
Дългосрочни	***3.1***	***0.8***	***3.9***	***4.2***	***2.8***	***7.0***	***25.8***	***2.9***	***28.7***	***33.2***	***6.5***	***39.6***
Заеми	3.1	0.8	3.9	4.0	2.8	6.8	25.8	2.9	28.7	33.0	6.5	39.4
IV. Други сектори [7]	**70.4**	**9.7**	**80.0**	**60.0**	**5.8**	**65.8**	**95.8**	**10.8**	**106.7**	**226.2**	**26.3**	**252.5**
Краткосрочни	***16.5***	***1.3***	***17.8***	***16.3***	***1.0***	***17.2***	***57.3***	***1.1***	***58.3***	***90.0***	***3.4***	***93.4***
Облигации	0.0	0.0	0.0	0.0	0.0	0.0	0.0	0.0	0.0			
Заеми	16.5	1.3	17.8	16.3	1.0	17.2	57.3	1.1	58.3	90.0	3.4	93.4
Дългосрочни	***53.9***	***8.3***	***62.2***	***43.7***	***4.9***	***48.5***	***38.6***	***9.8***	***48.3***	***136.1***	***23.0***	***159.1***
Облигации	0.0	0.0	0.0	7.0	0.0	7.0	3.5	0.0	3.5			
Заеми	53.9	8.3	62.2	36.7	4.9	41.5	35.0	9.8	44.8	125.6	23.0	148.5
V. Преки инвестиции: вътрешнофирмени заеми	**56.8**	**15.7**	**72.5**	**35.7**	**3.9**	**39.6**	**103.2**	**6.8**	**110.1**	**195.8**	**26.4**	**222.2**
БРУТЕН ВЪНШЕН ДЪЛГ (I+II+III+IV+V)	**205.5**	**56.4**	**261.9**	**183.9**	**18.9**	**202.8**	**273.3**	**29.6**	**302.9**	**662.7**	**104.9**	**767.6**
Допълнителни показатели												
Дългосрочен външен дълг [8]	127.8	54.2	182.0	100.0	17.9	117.9	211.4	28.0	239.4	439.2	100.1	539.3
Краткосрочен външен дълг	77.7	2.2	79.9	83.8	1.0	84.9	61.9	1.6	63.5	223.5	4.9	228.3
Публичен и публичногарантиран външен дълг	19.0	32.0	51.0	19.6	7.7	27.4	48.9	10.2	59.1	87.6	49.9	137.5
Частен негарантиран външен дълг	186.5	24.4	210.9	164.3	11.2	175.4	224.4	19.4	243.8	575.1	55.0	630.1
Револвиращи кредити [9]	293.0	1.6	294.5	329.8	1.7	331.5	295.9	1.9	297.9	918.7	5.2	923.9
Търговски кредити [10]	1.3	0.0	1.3	1.3	0.0	1.3	1.3	0.0	1.3	3.8	0.0	3.8

(продължава)

(продължение) (млн. евро)

Институционални сектори	Октомври			Ноември			Декември			Четвърто тримесечие		
	Главница	Лихва	Общо	Главница	Лихва	Общо	Главница	Лихва	Общо	Главница	Лихва	Общо
I. Държавно управление [2]	**34.6**	**3.9**	**38.5**	**18.3**	**5.8**	**24.1**	**97.3**	**13.0**	**110.3**	**150.2**	**22.7**	**172.9**
Краткосрочни	***0.0***	***0.0***	***0.0***	***0.0***	***0.0***	***0.0***	***0.0***	***0.0***	***0.0***	***0.0***	***0.0***	***0.0***
Дългосрочни	***34.6***	***3.9***	***38.5***	***18.3***	***5.8***	***24.1***	***97.3***	***13.0***	***110.3***	***150.2***	***22.7***	***172.9***
Облигации [3]	0.4	0.0	0.4	3.5	0.0	3.5	0.0	0.0	0.0	3.9	0.0	3.9
Облигации, притежавани от резиденти [4]	25.7	0.0	25.7	0.0	0.0	0.0	2.7	0.0	2.7	28.4	0.0	28.4
Заеми	8.5	3.9	12.4	14.8	5.8	20.6	94.6	13.0	107.5	117.8	22.7	140.5
II. Централна банка	**0.0**	**0.0**	**0.0**	**0.0**	**0.0**	**0.0**	**0.0**	**0.0**	**0.0**	**0.0**	**0.0**	**0.0**
III. Търговски банки [5]	**94.7**	**2.2**	**96.8**	**31.6**	**3.2**	**34.8**	**65.8**	**4.1**	**69.9**	**192.1**	**9.4**	**201.5**
Краткосрочни	***90.8***	***0.4***	***91.3***	***15.4***	***0.8***	***16.1***	***45.1***	***1.2***	***46.3***	***151.3***	***2.4***	***153.7***
Заеми	10.6	0.4	11.1	2.4	0.8	3.2	3.3	1.2	4.5	16.4	2.4	18.8
Депозити [6]	50.2	0.0	50.2	0.0	0.0	0.0	38.9	0.0	38.9	89.1	0.0	89.1
Други задължения	30.0	0.0	30.0	12.9	0.0	12.9	2.9	0.0	2.9	45.9	0.0	45.9
Дългосрочни	***3.8***	***1.8***	***5.6***	***16.3***	***2.4***	***18.7***	***20.7***	***2.9***	***23.6***	***40.8***	***7.0***	***47.8***
Заеми	3.8	1.8	5.6	16.3	2.4	18.7	20.4	2.9	23.3	40.5	7.0	47.5
IV. Други сектори [7]	**101.1**	**8.6**	**109.7**	**91.6**	**7.2**	**98.8**	**170.1**	**8.8**	**178.9**	**362.8**	**24.6**	**387.4**
Краткосрочни	***50.9***	***2.4***	***53.3***	***26.0***	***2.2***	***28.2***	***48.5***	***1.9***	***50.4***	***125.4***	***6.5***	***132.0***
Облигации	0.0	0.0	0.0	0.0	0.0	0.0	0.0	0.0	0.0			
Заеми	50.9	2.4	53.3	26.0	2.2	28.2	48.5	1.9	50.4	125.4	6.5	132.0
Дългосрочни	***50.2***	***6.3***	***56.5***	***65.6***	***5.0***	***70.6***	***121.6***	***6.9***	***128.5***	***237.4***	***18.1***	***255.5***
Облигации	0.0	0.0	0.0	2.0	0.0	2.0	0.0	0.0	0.0			
Заеми	50.2	6.3	56.5	63.7	5.0	68.6	121.6	6.9	128.5	235.4	18.1	253.5
V. Преки инвестиции: вътрешнофирмени заеми	**110.3**	**5.7**	**115.9**	**75.4**	**5.3**	**80.8**	**119.5**	**3.3**	**122.7**	**305.2**	**14.3**	**319.5**
БРУТЕН ВЪНШЕН ДЪЛГ (I+II+III+IV+V)	**340.6**	**20.4**	**361.1**	**216.9**	**21.5**	**238.5**	**452.7**	**29.1**	**481.8**	**1010.3**	**71.0**	**1081.3**
Допълнителни показатели												
Дългосрочен външен дълг [8]	198.9	17.6	216.5	175.6	18.5	194.1	359.1	26.0	385.0	733.5	62.1	795.7
Краткосрочен външен дълг	141.8	2.8	144.5	41.4	3.0	44.4	93.6	3.1	96.8	276.8	8.9	285.7
Публичен и публичногарантиран външен дълг	43.2	6.8	50.0	19.7	6.4	26.1	104.9	16.1	121.0	167.8	29.3	197.1
Частен негарантиран външен дълг	297.5	13.6	311.1	197.2	15.1	212.3	347.8	13.0	360.9	842.5	41.7	884.3
Революриращи кредити [9]	280.7	1.4	282.0	1.9	436.6	438.4	436.6	2.5	439.0	719.1	440.4	1159.5
Търговски кредити [10]	0.0	0.0	0.0	0.0	0.0	0.0	0.0	0.0	0.0	0.0	0.0	0.0

[1] Фактически плащания. Предварителни данни. Данните са преизчислени в евро по средномесечен курс на съответните валути.

[2] Източник: *Регистър на държавния и държавногарантирания дълг* на Министерството на финансите – предварителни данни към 25 януари 2007 г. Не включва данни за плащанията на фирмите от публичния сектор и за държавногарантирания дълг.

[3] Плащания на главници и лихви по брейди облигациите, еврооблигациите и глобалните облигации, както и по ДЦК, притежавани от нерезиденти.

[4] Поради прилагането на резидентния принцип плащанията по външния дълг се намаляват с плащанията по ценните книжа, емитирани от резиденти на международните финансови пазари и притежавани от резиденти, поради което те се посочват със знак минус. Нетното нарастване на размера на държаните от резиденти облигации по външния дълг през отчетния месец представлява нетно намаление на задълженията към нерезиденти и се отразява в таблицата за плащанията със знак плюс.

[5] По данни от търговските банки.

[6] Нетното нарастване на размера на депозитите през отчетния месец се отразява в таблицата *Получени нови кредити и депозити*, а нетното намаление – в таблицата *Обслужване на брутния външен дълг*. Не са включени депозити, свързани с условни задължения.

[7] Включва извършени плащания на главници и лихви по кредити (без вътрешнофирмени кредити), регистрирани в БНБ и за които тя е получила информация, и плащанията по държавногарантирания дълг (източник: *Регистър на държавния и държавногарантирания дълг* на Министерството на финансите – предварителни данни към 25 януари 2007 г.).

[8] В съответствие с изискванията на *Ръководството по статистика на външния дълг, 2003 г. (EXTERNAL DEBT STATISTICS, Guide for Compilers and Users, IMF 2003*) т. 3.14. и 7.5. плащанията по преки инвестиции се включват в обслужването на дългосрочния външен дълг.

[9] Данните не се включват в таблиците *Обслужване на брутния външен дълг по дебитори и по кредитори*.

[10] Нетното нарастване на размера на получените търговски кредити през отчетния месец се отразява в допълнителните таблици към *Получени нови кредити и депозити*, а нетното намаление – в допълнителните таблици към *Обслужване на брутния външен дълг*.

Източник: БНБ.

2.6. ДЪЛГОВИ ИНДИКАТОРИ*

(%)

	2006 г.					
	III	VI	IX	X	XI	XII
Брутен външен дълг/БВП	66.3	71.1	77.3	78.7	79.2	79.3
Краткосрочен дълг/брутен външен дълг	28.1	28.7	29.6	29.6	30.1	30.4
Краткосрочен дълг/БВП	18.7	20.4	22.9	23.3	23.8	24.1
Валутни резерви на БНБ/краткосрочен дълг	155.4	159.6	152.7	153.2	155.8	153.1
Обслужване на брутния външен дълг/БВП	5.1	8.9	12.1	13.6	14.5	16.5
Обслужване на брутния външен дълг/износ на стоки и нефакторни услуги	38.4	29.8	24.2	24.5	24.0	25.2

* Предварителни данни и прогнозни оценки за БВП за 2006 г. Данните, които отразяват потоци, обхващат периода от началото на годината до края на отчетния месец, а тези, които представляват размер (салда), са към края на отчетния месец.

Източник: БНБ, МФ, търговските банки и местни физически и юридически лица.

2.7. МЕЖДУНАРОДНА ИНВЕСТИЦИОННА ПОЗИЦИЯ НА БЪЛГАРИЯ*

(млн. евро)

	III.2006	VI.2006	IX.2006
Международна инвестиционна позиция, нето	**-8 705.3**	**-9 380.9**	**-9 714.9**
Активи	**13 437.2**	**14 219.0**	**15 831.4**
Преки инвестиции в чужбина	170.2	170.5	198.0
Дялов капитал и реинвестирана печалба	156.7	157.6	172.9
Друг капитал	13.5	12.9	25.0
Портфейлни инвестиции	720.6	700.1	689.7
Акции	28.1	31.7	42.8
Дългови книжа	692.5	668.4	647.0
Облигации	555.9	522.0	524.5
Инструменти на паричния пазар	136.6	146.4	122.5
Финансови деривати	0.0	0.0	0.0
Други инвестиции	5 530.0	5 473.5	6 497.0
Търговски кредити	747.3	798.7	838.4
Заеми	138.0	202.2	205.8
Централна банка	0.0	0.0	0.0
Държавно управление	0.0	0.0	0.0
Търговски банки	105.8	153.7	135.2
Други сектори	32.2	48.5	70.6
Валута и депозити	2 917.1	2 829.9	3 819.1
Други активи	1 727.7	1 642.7	1 633.7
Централна банка	12.1	12.1	12.1
Държавно управление	1 648.8	1 569.8	1 584.4
Търговски банки	66.7	60.8	37.2
Други сектори	0.0	0.0	0.0
Резервни активи	7 016.5	7 874.9	8 446.7
Пасиви	**22 142.5**	**23 599.9**	**25 546.4**
Преки инвестиции в България	10 488.2	11 481.0	12 303.4
Дялов капитал и реинвестирана печалба	6 428.4	6 810.6	7 403.5
Друг капитал	4 059.8	4 670.4	4 899.9
Портфейлни инвестиции	1 832.7	1 776.4	1 899.2
Акции	13.5	15.9	15.7
Дългови книжа	1 819.1	1 760.5	1 883.5
Облигации	1 819.1	1 760.5	1 883.5
Инструменти на паричния пазар	0.0	0.0	0.0
Финансови деривати	22.0	28.9	31.8
Други инвестиции	9 799.6	10 313.5	11 312.0
Търговски кредити	1 160.4	1 274.1	1 282.2
Заеми	6 836.5	7 337.2	8 125.7
Централна банка	357.9	316.9	289.7
Държавно управление	1 943.5	1 919.7	1 909.7
Търговски банки	1 059.0	1 200.0	1 215.9
Други сектори	3 476.1	3 900.6	4 710.4
Валута и депозити	1 659.0	1 542.7	1 741.9
Други пасиви	143.7	159.5	162.2
Централна банка	0.0	0.0	0.0
Държавно управление	0.4	0.4	0.4
Търговски банки	143.3	159.1	161.9
Други сектори	0.0	0.0	0.0

* Предварителни данни

Източник: БНБ.

2.8. РАМКА НА МЕЖДУНАРОДНИТЕ РЕЗЕРВИ И ЛИКВИДНОСТ В ЧУЖДЕСТРАННА ВАЛУТА

2.8.1. Част I. ОФИЦИАЛНИ РЕЗЕРВНИ АКТИВИ И ДРУГИ АКТИВИ В ЧУЖДЕСТРАННА ВАЛУТА (ПРИБЛИЗИТЕЛНА ПАЗАРНА СТОЙНОСТ)

(млн. евро)

	I.2006	II.2006	III.2006	IV.2006	V.2006	VI.2006	VII.2006	VIII.2006	IX.2006	X.2006	XI.2006	XII.2006	I.2007
А. Официални резервни активи	**6887.1**	**6859.3**	**7016.5**	**7334.1**	**7793.4**	**7874.9**	**8322.7**	**8136.7**	**8446.7**	**8652.8**	**8976.4**	**8926.4**	**8577.5**
1) Резерви в чуждестранна валута (в конвертируеми чуждестранни валути) [1]	6164.8	6161.9	6295.9	6606.3	7065.7	7189.2	7592.3	7430.3	7749.0	7946.3	8254.2	8193.1	7825.3
а) Ценни книжа	4728.7	4438.2	4408.1	4834.4	4676.0	4952.5	4901.2	5179.0	5180.5	5423.4	5707.2	6032.3	5995.2
от които: с емитент със седалище в отчитащата страна, но с месторазположение в чужбина	-	-	-	-	-	-	-	-	-	-	-	-	-
б) общо валутни депозити в:	1436.0	1723.6	1887.8	1772.0	2389.7	2236.6	2691.1	2251.3	2568.5	2522.8	2547.0	2160.8	1830.0
други национални централни банки, БМР и МВФ	75.8	78.9	40.6	28.1	80.8	37.1	36.0	40.4	42.6	52.1	25.6	32.6	50.8
банки със седалище в отчитащата страна	-	-	-	-	-	-	-	-	-	-	-	-	-
от които: с месторазположение в чужбина	-	-	-	-	-	-	-	-	-	-	-	-	-
банки със седалище извън отчитащата страна	1360.2	1644.7	1847.2	1743.8	2308.9	2199.5	2655.0	2210.9	2525.9	2470.7	2521.3	2128.2	1779.2
от които: с месторазположение в отчитащата страна	-	-	-	-	-	-	-	-	-	-	-	-	-
2) Резервна позиция при МВФ	39.4	39.9	39.3	38.8	38.4	38.5	38.5	38.3	38.6	38.6	37.8	37.9	38.1
3) СПТ	8.4	1.4	1.4	4.9	0.8	0.8	5.4	1.2	1.2	4.7	0.8	0.8	4.7
4) Злато (включително златни депозити и суап) [2]	602.3	599.1	616.7	650.3	649.7	603.9	638.7	618.8	607.3	605.5	618.8	617.4	638.4
обем в милиони чисти тройунции	1.3	1.3	1.3	1.3	1.3	1.3	1.3	1.3	1.3	1.3	1.3	1.3	1.3
5) Други резервни активи	72.3	57.0	63.1	33.9	38.9	42.6	47.8	48.0	50.6	57.8	64.8	77.2	71.0
финансови деривати	-	-	-	-	-	-	-	-	-	-	-	-	-
заеми към небанкови институции – чуждестранни лица	-	-	-	-	-	-	-	-	-	-	-	-	-
други [3]	72.3	57.0	63.1	33.9	38.9	42.6	47.8	48.0	50.6	57.8	64.8	77.2	71.0
Б. Други активи в чуждестранна валута	**253.7**	**259.1**	**227.8**	**249.2**	**269.8**	**256.8**	**322.3**	**340.4**	**321.0**	**318.2**	**334.4**	**313.6**	**310.9**
ценни книжа извън официалните резервни активи	-	-	-	-	-	-	-	-	-	-	-	-	-
депозити извън официалните резервни активи [4]	244.0	249.4	217.9	238.8	259.4	247.0	312.1	330.4	311.2	308.6	324.6	303.9	300.8
заеми извън официалните резервни активи	-	-	-	-	-	-	-	-	-	-	-	-	-
финансови деривати извън официалните резервни активи	-	-	-	-	-	-	-	-	-	-	-	-	-
злато извън официалните резервни активи	9.7	9.6	9.9	10.4	10.5	9.8	10.2	10.0	9.7	9.6	9.8	9.7	10.1
други [5]	-	-	-	-	-	-	-	-	-	-	-	-	-

[1] Резерви в чуждестранна валута, управлявани пряко от БНБ.
[2] Златото се оценява по пазарна цена.
[3] Натрупана начислена лихва.
[4] Депозити на правителството в местни банки.
[5] Обезпечение на брейди облигации.

Източник: БНБ.

2.8.2. Част II. БЕЗУСЛОВНО ИЗТИЧАНЕ НА АКТИВИ В ЧУЖДЕСТРАННА ВАЛУТА (НОМИНАЛНА СТОЙНОСТ) ПРЕЗ СЛЕДВАЩИТЕ 12 МЕСЕЦА

(млн. евро)

	I.2006	II.2006	III.2006	IV.2006	V.2006	VI.2006	VII.2006	VIII.2006	IX.2006	X.2006	XI.2006	XII.2006	I.2007
ОБЩО													
1. Заеми в чуждестранна валута; ценни книжа и депозити	**-734.7**	**-813.3**	**-817.0**	**-817.0**	**-809.2**	**-816.9**	**-805.4**	**-801.2**	**-812.2**	**-816.6**	**-810.3**	**-817.3**	**-813.5**
изходящи потоци (-) (главница)	-473.1	-555.2	-557.7	-554.8	-548.7	-552.9	-547.5	-544.3	-554.5	-557.0	-550.7	-554.5	-551.1
изходящи потоци (-) (лихва)	-261.7	-258.1	-259.3	-262.2	-260.5	-264.1	-257.9	-256.8	-257.7	-259.6	-259.6	-262.8	-262.4
входящи потоци (+) (главница)	-	-	-	-	-	-	-	-	-	-	-	-	-
входящи потоци (+) (лихва)	-	-	-	-	-	-	-	-	-	-	-	-	-
2. Агрегирани къси и дълги позиции във форуърди и фючърси в чуждестранна валута спрямо местна валута (включително форуърд частта на валутните суапове)	**-**	**-**	**-**	**-**	**-**	**-**	**-**	**-**	**-**	**-**	**-**	**-**	**-**
а) къси позиции (-)	-	-	-	-	-	-	-	-	-	-	-	-	-
б) дълги позиции (+)	-	-	-	-	-	-	-	-	-	-	-	-	-
3. Други	**-**	**-**	**-**	**-**	**-**	**-**	**-**	**-**	**-**	**-**	**-**	**-**	**-**
изходящи потоци по репо-сделки (-)	-	-	-	-	-	-	-	-	-	-	-	-	-
входящи потоци по обратни репо-сделки (+)	-	-	-	-	-	-	-	-	-	-	-	-	-
търговски кредит (-)	-	-	-	-	-	-	-	-	-	-	-	-	-
търговски кредит (+)	-	-	-	-	-	-	-	-	-	-	-	-	-
други сметки за плащане (-)	-	-	-	-	-	-	-	-	-	-	-	-	-
други сметки за получаване (+)	-	-	-	-	-	-	-	-	-	-	-	-	-
С ОСТАТЪЧЕН МАТУРИТЕТ, ПО-МАЛЪК ИЛИ РАВЕН НА 1 МЕСЕЦ (n<=1)													
1. Заеми в чуждестранна валута; ценни книжа и депозити	**-233.2**	**-33.1**	**-18.5**	**-22.4**	**-48.3**	**-58.5**	**-19.3**	**-37.6**	**-15.4**	**-14.2**	**-108.3**	**-112.9**	**-315.1**
изходящи потоци (-) (главница)	-205.3	-26.2	-12.5	-10.4	-36.5	-12.5	-12.8	-29.0	-8.5	-8.3	-94.7	-6.5	-290.7
изходящи потоци (-) (лихва)	-27.9	-6.9	-6.0	-12.0	-11.8	-46.0	-6.5	-8.5	-6.9	-5.9	-13.6	-106.4	-24.4
входящи потоци (+) (главница)	-	-	-	-	-	-	-	-	-	-	-	-	-
входящи потоци (+) (лихва)	-	-	-	-	-	-	-	-	-	-	-	-	-
2. Агрегирани къси и дълги позиции във форуърди и фючърси в чуждестранна валута спрямо местна валута (включително форуърд частта на валутните суапове)	**-**	**-**	**-**	**-**	**-**	**-**	**-**	**-**	**-**	**-**	**-**	**-**	**-**
а) къси позиции (-)	-	-	-	-	-	-	-	-	-	-	-	-	-
б) дълги позиции (+)	-	-	-	-	-	-	-	-	-	-	-	-	-
3. Други	**-**	**-**	**-**	**-**	**-**	**-**	**-**	**-**	**-**	**-**	**-**	**-**	**-**
изходящи потоци по репо-сделки (-)	-	-	-	-	-	-	-	-	-	-	-	-	-
входящи потоци по обратни репо-сделки (+)	-	-	-	-	-	-	-	-	-	-	-	-	-
търговски кредит (-)	-	-	-	-	-	-	-	-	-	-	-	-	-
търговски кредит (+)	-	-	-	-	-	-	-	-	-	-	-	-	-
други сметки за плащане (-)	-	-	-	-	-	-	-	-	-	-	-	-	-
други сметки за получаване (+)	-	-	-	-	-	-	-	-	-	-	-	-	-

(продължава)

2.8.2. Част II. БЕЗУСЛОВНО ИЗТИЧАНЕ НА АКТИВИ В ЧУЖДЕСТРАННА ВАЛУТА (НОМИНАЛНА СТОЙНОСТ) ПРЕЗ СЛЕДВАЩИТЕ 12 МЕСЕЦА
(продължение)

(млн. евро)

	I.2006	II.2006	III.2006	IV.2006	V.2006	VI.2006	VII.2006	VIII.2006	IX.2006	X.2006	XI.2006	XII.2006	I.2007
С ОСТАТЪЧЕН МАТУРИТЕТ, ПО-ГОЛЯМ ОТ 1 И ПО-МАЛЪК ИЛИ РАВЕН НА 3 МЕСЕЦА (1<n<=3)													
1. Заеми в чуждестранна валута; ценни книжа и депозити	**-55.0**	**-40.8**	**-73.1**	**-109.3**	**-77.8**	**-57.3**	**-53.4**	**-29.6**	**-125.5**	**-226.5**	**-428.4**	**-352.5**	**-53.8**
изходящи потоци (-) (главница)	-41.1	-23.0	-49.2	-51.4	-25.4	-42.2	-37.9	-17.0	-105.7	-104.1	-297.3	-318.8	-37.0
изходящи потоци (-) (лихва)	-13.9	-17.8	-23.8	-57.9	-52.4	-15.1	-15.5	-12.6	-19.8	-122.4	-131.1	-33.6	-16.7
входящи потоци (+) (главница)	-	-	-	-	-	-	-	-	-	-	-	-	-
входящи потоци (+) (лихва)	-	-	-	-	-	-	-	-	-	-	-	-	-
2. Агрегирани къси и дълги позиции във форуърди и фючърси в чуждестранна валута спрямо местна валута (включително форуърд частта на валутните суапове)	**-**	**-**	**-**	**-**	**-**	**-**	**-**	**-**	**-**	**-**	**-**	**-**	**-**
а) къси позиции (-)	-	-	-	-	-	-	-	-	-	-	-	-	-
б) дълги позиции (+)	-	-	-	-	-	-	-	-	-	-	-	-	-
3. Други	**-**	**-**	**-**	**-**	**-**	**-**	**-**	**-**	**-**	**-**	**-**	**-**	**-**
изходящи потоци по репо-сделки (-)	-	-	-	-	-	-	-	-	-	-	-	-	-
входящи потоци по обратни репо-сделки (+)	-	-	-	-	-	-	-	-	-	-	-	-	-
търговски кредит (-)	-	-	-	-	-	-	-	-	-	-	-	-	-
търговски кредит (+)	-	-	-	-	-	-	-	-	-	-	-	-	-
други сметки за плащане (-)	-	-	-	-	-	-	-	-	-	-	-	-	-
други сметки за получаване (+)	-	-	-	-	-	-	-	-	-	-	-	-	-
С ОСТАТЪЧЕН МАТУРИТЕТ, ПО-ГОЛЯМ ОТ 3 И ПО-МАЛЪК ИЛИ РАВЕН НА 12 МЕСЕЦА (3<n<=12)													
1. Заеми в чуждестранна валута; ценни книжа и депозити	**-446.6**	**-739.4**	**-725.5**	**-685.3**	**-683.1**	**-701.2**	**-732.8**	**-734.0**	**-671.3**	**-575.9**	**-273.6**	**-351.9**	**-444.6**
изходящи потоци (-) (главница)	-226.7	-506.0	-495.9	-493.0	-486.9	-498.2	-496.8	-498.3	-440.3	-444.5	-158.7	-229.2	-223.4
изходящи потоци (-) (лихва)	-219.9	-233.4	-229.5	-192.4	-196.2	-203.0	-235.9	-235.7	-231.0	-131.4	-114.9	-122.8	-221.3
входящи потоци (+) (главница)	-	-	-	-	-	-	-	-	-	-	-	-	-
входящи потоци (+) (лихва)	-	-	-	-	-	-	-	-	-	-	-	-	-
2. Агрегирани къси и дълги позиции във форуърди и фючърси в чуждестранна валута спрямо местна валута (включително форуърд частта на валутните суапове)	**-**	**-**	**-**	**-**	**-**	**-**	**-**	**-**	**-**	**-**	**-**	**-**	**-**
а) къси позиции (-)	-	-	-	-	-	-	-	-	-	-	-	-	-
б) дълги позиции (+)	-	-	-	-	-	-	-	-	-	-	-	-	-
3. Други	**-**	**-**	**-**	**-**	**-**	**-**	**-**	**-**	**-**	**-**	**-**	**-**	**-**
изходящи потоци по репо-сделки (-)	-	-	-	-	-	-	-	-	-	-	-	-	-
входящи потоци по обратни репо-сделки (+)	-	-	-	-	-	-	-	-	-	-	-	-	-
търговски кредит (-)	-	-	-	-	-	-	-	-	-	-	-	-	-
търговски кредит (+)	-	-	-	-	-	-	-	-	-	-	-	-	-
други сметки за плащане (-)	-	-	-	-	-	-	-	-	-	-	-	-	-
други сметки за получаване (+)	-	-	-	-	-	-	-	-	-	-	-	-	-

Източник: БНБ.

2.8.3. Част III. УСЛОВНО ИЗТИЧАНЕ НА АКТИВИ В ЧУЖДЕСТРАННА ВАЛУТА (НОМИНАЛНА СТОЙНОСТ) ПРЕЗ СЛЕДВАЩИТЕ 12 МЕСЕЦА

(млн. евро)

	I.2006	II.2006	III.2006	IV.2006	V.2006	VI.2006	VII.2006	VIII.2006	IX.2006	X.2006	XI.2006	XII.2006	I.2007
ОБЩО													
1. Условни задължения в чуждестранна валута	**-52.3**	**-53.4**	**-54.9**	**-54.9**	**-54.7**	**-58.2**	**-59.0**	**-61.8**	**-61.8**	**-62.8**	**-61.3**	**-64.3**	**-65.4**
а) гаранции за обезпечение по дълг, дължим до 1 година	-	-	-	-	-	-	-	-	-	-	-	-	-
б) други условни задължения	-52.3	-53.4	-54.9	-54.9	-54.7	-58.2	-59.0	-61.8	-61.8	-62.8	-61.3	-64.3	-65.4
2. Ценни книжа в чуждестранна валута, емитирани с включени опции (упражняеми облигации)	**-**	**-**	**-**	**-**	**-**	**-**	**-**	**-**	**-**	**-**	**-**	**-**	**-**
3.1. Неусвоени, безусловни кредитни линии, предоставени от:	**-**	**-**	**-**	**-**	**-**	**-**	**-**	**-**	**-**	**-**	**-**	**-**	**-**
а) други национални парични власти; БМР; МВФ; други международни организации	-	-	-	-	-	-	-	-	-	-	-	-	-
други национални парични власти (+)	-	-	-	-	-	-	-	-	-	-	-	-	-
БМР (+)	-	-	-	-	-	-	-	-	-	-	-	-	-
МВФ (+)	-	-	-	-	-	-	-	-	-	-	-	-	-
б) банки и други финансови институции със седалище в отчитащата страна (+)	-	-	-	-	-	-	-	-	-	-	-	-	-
в) банки и други финансови институции със седалище извън отчитащата страна (+)	-	-	-	-	-	-	-	-	-	-	-	-	-
3.2. Неусвоени, безусловни кредитни линии, предоставени на:	**-**	**-**	**-**	**-**	**-**	**-**	**-**	**-**	**-**	**-**	**-**	**-**	**-**
а) други национални парични власти; БМР; МВФ; други международни организации	-	-	-	-	-	-	-	-	-	-	-	-	-
други национални парични власти (-)	-	-	-	-	-	-	-	-	-	-	-	-	-
БМР (-)	-	-	-	-	-	-	-	-	-	-	-	-	-
МВФ (-)	-	-	-	-	-	-	-	-	-	-	-	-	-
б) банки и други финансови институции със седалище в отчитащата страна (-)	-	-	-	-	-	-	-	-	-	-	-	-	-
в) банки и други финансови институции със седалище извън отчитащата страна (-)	-	-	-	-	-	-	-	-	-	-	-	-	-
4. Агрегирани къси и дълги позиции в опции в чуждестранна валута спрямо местна валута	**-**	**-**	**-**	**-**	**-**	**-**	**-**	**-**	**-**	**-**	**-**	**-**	**-**
а) къси позиции	-	-	-	-	-	-	-	-	-	-	-	-	-
купени пут-опции (put options)[1]	-	-	-	-	-	-	-	-	-	-	-	-	-
записани кол-опции (call options)[2]	-	-	-	-	-	-	-	-	-	-	-	-	-
б) дълги позиции	-	-	-	-	-	-	-	-	-	-	-	-	-
купени кол-опции (call options)	-	-	-	-	-	-	-	-	-	-	-	-	-
записани пут-опции (put options)	-	-	-	-	-	-	-	-	-	-	-	-	-

(продължава)

2.8.3. Част III. УСЛОВНО ИЗТИЧАНЕ НА АКТИВИ В ЧУЖДЕСТРАННА ВАЛУТА (НОМИНАЛНА СТОЙНОСТ) ПРЕЗ СЛЕДВАЩИТЕ 12 МЕСЕЦА
(продължение)

(млн. евро)

	I.2006	II.2006	III.2006	IV.2006	V.2006	VI.2006	VII.2006	VIII.2006	IX.2006	X.2006	XI.2006	XII.2006	I.2007
Допълнителни показатели: опции „в парите“													
1) По текущи валутни курсове	-	-	-	-	-	-	-	-	-	-	-	-	-
а) къса позиция	-	-	-	-	-	-	-	-	-	-	-	-	-
б) дълга позиция	-	-	-	-	-	-	-	-	-	-	-	-	-
2) + 5% (обезценяване с 5%)	-	-	-	-	-	-	-	-	-	-	-	-	-
а) къса позиция	-	-	-	-	-	-	-	-	-	-	-	-	-
б) дълга позиция	-	-	-	-	-	-	-	-	-	-	-	-	-
3) -5% (надценяване с 5%)	-	-	-	-	-	-	-	-	-	-	-	-	-
а) къса позиция	-	-	-	-	-	-	-	-	-	-	-	-	-
б) дълга позиция	-	-	-	-	-	-	-	-	-	-	-	-	-
4) +10% (обезценяване с 10%)	-	-	-	-	-	-	-	-	-	-	-	-	-
а) къса позиция	-	-	-	-	-	-	-	-	-	-	-	-	-
б) дълга позиция	-	-	-	-	-	-	-	-	-	-	-	-	-
5) -10% (надценяване с 10%)	-	-	-	-	-	-	-	-	-	-	-	-	-
а) къса позиция	-	-	-	-	-	-	-	-	-	-	-	-	-
б) дълга позиция	-	-	-	-	-	-	-	-	-	-	-	-	-
6) други	-	-	-	-	-	-	-	-	-	-	-	-	-
а) къса позиция	-	-	-	-	-	-	-	-	-	-	-	-	-
б) дълга позиция	-	-	-	-	-	-	-	-	-	-	-	-	-
С ОСТАТЪЧЕН МАТУРИТЕТ, ПО-МАЛЪК ИЛИ РАВЕН НА 1 МЕСЕЦ (n<=1)													
1. Условни задължения в чуждестранна валута	**-4.0**	**-3.0**	**-3.0**	**-4.0**	**-8.4**	**-0.8**	**-4.2**	**-3.3**	**-5.9**	**-1.7**	**-8.2**	**-1.0**	**-6.1**
а) гаранции за обезпечение по дълг, дължим до 1 година	-	-	-	-	-	-	-	-	-	-	-	-	-
б) други условни задължения	-4.0	-3.0	-3.0	-4.0	-8.4	-0.8	-4.2	-3.3	-5.9	-1.7	-8.2	-1.0	-6.1
2. Ценни книжа в чуждестранна валута, емитирани с включени опции (упражняеми облигации)	**-**	**-**	**-**	**-**	**-**	**-**	**-**	**-**	**-**	**-**	**-**	**-**	**-**
3.1. Неусвоени, безусловни кредитни линии, предоставени от:	**-**	**-**	**-**	**-**	**-**	**-**	**-**	**-**	**-**	**-**	**-**	**-**	**-**
а) други национални парични власти; БМР; МВФ; други международни организации	-	-	-	-	-	-	-	-	-	-	-	-	-
други национални парични власти (+)	-	-	-	-	-	-	-	-	-	-	-	-	-
БМР (+)	-	-	-	-	-	-	-	-	-	-	-	-	-
МВФ (+)	-	-	-	-	-	-	-	-	-	-	-	-	-
б) банки и други финансови институции със седалище в отчитащата страна (+)	-	-	-	-	-	-	-	-	-	-	-	-	-
в) банки и други финансови институции със седалище извън отчитащата страна (+)	-	-	-	-	-	-	-	-	-	-	-	-	-

(продължава)

2.8.3. Част III. УСЛОВНО ИЗТИЧАНЕ НА АКТИВИ В ЧУЖДЕСТРАННА ВАЛУТА (НОМИНАЛНА СТОЙНОСТ) ПРЕЗ СЛЕДВАЩИТЕ 12 МЕСЕЦА
(продължение)

(млн. евро)

	I.2006	II.2006	III.2006	IV.2006	V.2006	VI.2006	VII.2006	VIII.2006	IX.2006	X.2006	XI.2006	XII.2006	I.2007
3.2. Неусвоени, безусловни кредитни линии, предоставени на:	-	-	-	-	-	-	-	-	-	-	-	-	-
а) други национални парични власти; БМР; МВФ; други международни организации	-	-	-	-	-	-	-	-	-	-	-	-	-
други национални парични власти (-)	-	-	-	-	-	-	-	-	-	-	-	-	-
БМР (-)	-	-	-	-	-	-	-	-	-	-	-	-	-
МВФ (-)	-	-	-	-	-	-	-	-	-	-	-	-	-
б) банки и други финансови институции със седалище в отчитащата страна (-)	-	-	-	-	-	-	-	-	-	-	-	-	-
в) банки и други финансови институции със седалище извън отчитащата страна (-)	-	-	-	-	-	-	-	-	-	-	-	-	-
4. Агрегирани къси и дълги позиции в опции в чуждестранна валута спрямо местна валута	-	-	-	-	-	-	-	-	-	-	-	-	-
а) къси позиции	-	-	-	-	-	-	-	-	-	-	-	-	-
купени пут-опции (put options)	-	-	-	-	-	-	-	-	-	-	-	-	-
записани кол-опции (call options)	-	-	-	-	-	-	-	-	-	-	-	-	-
б) дълги позиции	-	-	-	-	-	-	-	-	-	-	-	-	-
купени кол-опции (call options)	-	-	-	-	-	-	-	-	-	-	-	-	-
записани пут-опции (put options)	-	-	-	-	-	-	-	-	-	-	-	-	-
Допълнителни показатели: опции „в парите“													
1) По текущи валутни курсове	-	-	-	-	-	-	-	-	-	-	-	-	-
а) къса позиция	-	-	-	-	-	-	-	-	-	-	-	-	-
б) дълга позиция	-	-	-	-	-	-	-	-	-	-	-	-	-
2) + 5% (обезценяване с 5%)	-	-	-	-	-	-	-	-	-	-	-	-	-
а) къса позиция	-	-	-	-	-	-	-	-	-	-	-	-	-
б) дълга позиция	-	-	-	-	-	-	-	-	-	-	-	-	-
3) - 5% (надценяване с 5%)	-	-	-	-	-	-	-	-	-	-	-	-	-
а) къса позиция	-	-	-	-	-	-	-	-	-	-	-	-	-
б) дълга позиция	-	-	-	-	-	-	-	-	-	-	-	-	-
4) + 10% (обезценяване с 10%)	-	-	-	-	-	-	-	-	-	-	-	-	-
а) къса позиция	-	-	-	-	-	-	-	-	-	-	-	-	-
б) дълга позиция	-	-	-	-	-	-	-	-	-	-	-	-	-
5) - 10% (надценяване с 10%)	-	-	-	-	-	-	-	-	-	-	-	-	-
а) къса позиция	-	-	-	-	-	-	-	-	-	-	-	-	-
б) дълга позиция	-	-	-	-	-	-	-	-	-	-	-	-	-
6) Други	-	-	-	-	-	-	-	-	-	-	-	-	-
а) къса позиция	-	-	-	-	-	-	-	-	-	-	-	-	-
б) дълга позиция	-	-	-	-	-	-	-	-	-			-	-

(продължава)

2.8.3. Част III. УСЛОВНО ИЗТИЧАНЕ НА АКТИВИ В ЧУЖДЕСТРАННА ВАЛУТА (НОМИНАЛНА СТОЙНОСТ) ПРЕЗ СЛЕДВАЩИТЕ 12 МЕСЕЦА
(продължение)

(млн. евро)

	I.2006	II.2006	III.2006	IV.2006	V.2006	VI.2006	VII.2006	VIII.2006	IX.2006	X.2006	XI.2006	XII.2006	I.2007
С ОСТАТЪЧЕН МАТУРИТЕТ, ПО-ГОЛЯМ ОТ 1 И ПО-МАЛЪК ИЛИ РАВЕН НА 3 МЕСЕЦА (1<n<=3)													
1. Условни задължения в чуждестранна валута	**-6.0**	**-7.0**	**-15.9**	**-12.6**	**-5.2**	**-7.7**	**-9.7**	**-8.2**	**-10.6**	**-9.8**	**-7.0**	**-9.5**	**-9.9**
а) гаранции за обезпечение по дълг, дължим до 1 година	-	-	-	-	-	-	-	-	-	-	-	-	-
б) други условни задължения	-6.0	-7.0	-15.9	-12.6	-5.2	-7.7	-9.7	-8.2	-10.6	-9.8	-7.0	-9.5	-9.9
2. Ценни книжа в чуждестранна валута, емитирани с включени опции (упражняеми облигации)	**-**	**-**	**-**	**-**	**-**	**-**	**-**	**-**	**-**	**-**	**-**	**-**	**-**
3.1. Неусвоени, безусловни кредитни линии, предоставени от:	**-**	**-**	**-**	**-**	**-**	**-**	**-**	**-**	**-**	**-**	**-**	**-**	**-**
а) други национални парични власти; БМР; МВФ; други международни организации	-	-	-	-	-	-	-	-	-	-	-	-	-
други национални парични власти (+)	-	-	-	-	-	-	-	-	-	-	-	-	-
БМР (+)	-	-	-	-	-	-	-	-	-	-	-	-	-
МВФ (+)	-	-	-	-	-	-	-	-	-	-	-	-	-
б) банки и други финансови институции със седалище в отчитащата страна (+)	-	-	-	-	-	-	-	-	-	-	-	-	-
в) банки и други финансови институции със седалище извън отчитащата страна (+)	-	-	-	-	-	-	-	-	-	-	-	-	-
3.2. Неусвоени, безусловни кредитни линии, предоставени на:	**-**	**-**	**-**	**-**	**-**	**-**	**-**	**-**	**-**	**-**	**-**	**-**	**-**
а) други национални парични власти; БМР; МВФ; други международни организации	-	-	-	-	-	-	-	-	-	-	-	-	-
други национални парични власти (-)	-	-	-	-	-	-	-	-	-	-	-	-	-
БМР (-)	-	-	-	-	-	-	-	-	-	-	-	-	-
МВФ (-)	-	-	-	-	-	-	-	-	-	-	-	-	-
б) банки и други финансови институции със седалище в отчитащата страна (-)	-	-	-	-	-	-	-	-	-	-	-	-	-
в) банки и други финансови институции със седалище извън отчитащата страна (-)	-	-	-	-	-	-	-	-	-	-	-	-	-
4. Агрегирани къси и дълги позиции в опции в чуждестранна валута спрямо местна валута	**-**	**-**	**-**	**-**	**-**	**-**	**-**	**-**	**-**	**-**	**-**	**-**	**-**
а) къси позиции	-	-	-	-	-	-	-	-	-	-	-	-	-
купени пут-опции (put options)	-	-	-	-	-	-	-	-	-	-	-	-	-
записани кол-опции (call options)	-	-	-	-	-	-	-	-	-	-	-	-	-
б) дълги позиции	-	-	-	-	-	-	-	-	-	-	-	-	-
купени кол-опции (call options)	-	-	-	-	-	-	-	-	-	-	-	-	-
записани пут-опции (put options)	-	-	-	-	-	-	-	-	-	-	-	-	-

(продължава)

2.8.3. Част III. УСЛОВНО ИЗТИЧАНЕ НА АКТИВИ В ЧУЖДЕСТРАННА ВАЛУТА (НОМИНАЛНА СТОЙНОСТ) ПРЕЗ СЛЕДВАЩИТЕ 12 МЕСЕЦА
(продължение)

(млн. евро)

	I.2006	II.2006	III.2006	IV.2006	V.2006	VI.2006	VII.2006	VIII.2006	IX.2006	X.2006	XI.2006	XII.2006	I.2007
Допълнителни показатели: опции „в парите“													
1) По текущи валутни курсове	-	-	-	-	-	-	-	-	-	-	-	-	-
а) къса позиция	-	-	-	-	-	-	-	-	-	-	-	-	-
б) дълга позиция	-	-	-	-	-	-	-	-	-	-	-	-	-
2) + 5% (обезценяване с 5%)	-	-	-	-	-	-	-	-	-	-	-	-	-
а) къса позиция	-	-	-	-	-	-	-	-	-	-	-	-	-
б) дълга позиция	-	-	-	-	-	-	-	-	-	-	-	-	-
3) - 5% (надценяване с 5%)	-	-	-	-	-	-	-	-	-	-	-	-	-
а) къса позиция	-	-	-	-	-	-	-	-	-	-	-	-	-
б) дълга позиция	-	-	-	-	-	-	-	-	-	-	-	-	-
4) +10% (обезценяване с 10%)	-	-	-	-	-	-	-	-	-	-	-	-	-
а) къса позиция	-	-	-	-	-	-	-	-	-	-	-	-	-
б) дълга позиция	-	-	-	-	-	-	-	-	-	-	-	-	-
5) -10% (надценяване с 10%)	-	-	-	-	-	-	-	-	-	-	-	-	-
а) къса позиция	-	-	-	-	-	-	-	-	-	-	-	-	-
б) дълга позиция	-	-	-	-	-	-	-	-	-	-	-	-	-
6) Други	-	-	-	-	-	-	-	-	-	-	-	-	-
а) къса позиция	-	-	-	-	-	-	-	-	-	-	-	-	-
б) дълга позиция	-	-	-	-	-	-	-	-	-			-	-
С ОСТАТЪЧЕН МАТУРИТЕТ, ПО-ГОЛЯМ ОТ 3 И ПО-МАЛЪК ИЛИ РАВЕН НА 12 МЕСЕЦА (3<n<=12)													
1. Условни задължения в чуждестранна валута	**-42.3**	**-43.3**	**-36.0**	**-38.3**	**-41.1**	**-49.8**	**-45.1**	**-50.4**	**-45.3**	**-51.3**	**-46.0**	**-53.8**	**-49.4**
а) гаранции за обезпечение по дълг, дължим до 1 година	-	-	-	-	-	-	-	-	-	-	-	-	-
б) други условни задължения	-42.3	-43.3	-36.0	-38.3	-41.1	-49.8	-45.1	-50.4	-45.3	-51.3	-46.0	-53.8	-49.4
2. Ценни книжа в чуждестранна валута, емитирани с включени опции (упражняеми облигации)	**-**	**-**	**-**	**-**	**-**	**-**	**-**	**-**	**-**	**-**	**-**	**-**	**-**
3.1. Неусвоени, безусловни кредитни линии, предоставени от:	**-**	**-**	**-**	**-**	**-**	**-**	**-**	**-**	**-**	**-**	**-**	**-**	**-**
а) други национални парични власти; БМР; МВФ; други международни организации	-	-	-	-	-	-	-	-	-	-	-	-	-
други национални парични власти (+)	-	-	-	-	-	-	-	-	-	-	-	-	-
БМР (+)	-	-	-	-	-	-	-	-	-	-	-	-	-
МВФ (+)	-	-	-	-	-	-	-	-	-	-	-	-	-
б) банки и други финансови институции със седалище в отчитащата страна (+)	-	-	-	-	-	-	-	-	-	-	-	-	-
в) банки и други финансови институции със седалище извън отчитащата страна (+)	-	-	-	-	-	-	-	-	-	-	-	-	-

(продължава)

2.8.3. Част III. УСЛОВНО ИЗТИЧАНЕ НА АКТИВИ В ЧУЖДЕСТРАННА ВАЛУТА (НОМИНАЛНА СТОЙНОСТ) ПРЕЗ СЛЕДВАЩИТЕ 12 МЕСЕЦА
(продължение)

(млн. евро)

	I.2006	II.2006	III.2006	IV.2006	V.2006	VI.2006	VII.2006	VIII.2006	IX.2006	X.2006	XI.2006	XII.2006	I.2007
3.2. Неусвоени, безусловни кредитни линии, предоставени на:	-	-	-	-	-	-	-	-	-	-	-	-	-
а) други национални парични власти; БМР; МВФ; други международни организации	-	-	-	-	-	-	-	-	-	-	-	-	-
други национални парични власти (-)	-	-	-	-	-	-	-	-	-	-	-	-	-
БМР (-)	-	-	-	-	-	-	-	-	-	-	-	-	-
МВФ (-)	-	-	-	-	-	-	-	-	-	-	-	-	-
б) банки и други финансови институции със седалище в отчитащата страна (-)	-	-	-	-	-	-	-	-	-	-	-	-	-
в) банки и други финансови институции със седалище извън отчитащата страна (-)	-	-	-	-	-	-	-	-	-	-	-	-	-
4. Агрегирани къси и дълги позиции в опции в чуждестранна валута спрямо местна валута	-	-	-	-	-	-	-	-	-	-	-	-	-
а) къси позиции	-	-	-	-	-	-	-	-	-	-	-	-	-
купени пут-опции (put options)	-	-	-	-	-	-	-	-	-	-	-	-	-
записани кол-опции (call options)	-	-	-	-	-	-	-	-	-	-	-	-	-
б) дълги позиции	-	-	-	-	-	-	-	-	-	-	-	-	-
купени кол-опции (call options)	-	-	-	-	-	-	-	-	-	-	-	-	-
записани пут-опции (put options)	-	-	-	-	-	-	-	-	-	-	-	-	-
Допълнителни показатели: опции „в парите“													
1) По текущи валутни курсове	-	-	-	-	-	-	-	-	-	-	-	-	-
а) къса позиция	-	-	-	-	-	-	-	-	-	-	-	-	-
б) дълга позиция	-	-	-	-	-	-	-	-	-	-	-	-	-
2) + 5% (обезценяване с 5%)	-	-	-	-	-	-	-	-	-	-	-	-	-
а) къса позиция	-	-	-	-	-	-	-	-	-	-	-	-	-
б) дълга позиция	-	-	-	-	-	-	-	-	-	-	-	-	-
3) - 5% (надценяване с 5%)	-	-	-	-	-	-	-	-	-	-	-	-	-
а) къса позиция	-	-	-	-	-	-	-	-	-	-	-	-	-
б) дълга позиция	-	-	-	-	-	-	-	-	-	-	-	-	-
4) + 10% (обезценяване с 10%)	-	-	-	-	-	-	-	-	-	-	-	-	-
а) къса позиция	-	-	-	-	-	-	-	-	-	-	-	-	-
б) дълга позиция	-	-	-	-	-	-	-	-	-	-	-	-	-
5) - 10% (надценяване с 10%)	-	-	-	-	-	-	-	-	-	-	-	-	-
а) къса позиция	-	-	-	-	-	-	-	-	-	-	-	-	-
б) дълга позиция	-	-	-	-	-	-	-	-	-	-	-	-	-
6) Други	-	-	-	-	-	-	-	-	-	-	-	-	-
а) къса позиция	-	-	-	-	-	-	-	-	-	-	-	-	-
б) дълга позиция	-	-	-	-	-	-	-	-	-			-	-

[1] Пут-опция (put option) – опция, даваща правото, но не и задължението, за продажба на валута или на друг финансов инструмент, на цената на упражняване в рамките на предварително определен период или дата.
[2] Кол-опция (call option) – опция, даваща на притежателя си правото, но не и задължението, да закупи базовия инструмент на определена цена, наречена цена на упражняване, на или преди определена дата.

Източник: БНБ.

2.8.4. Част IV. ДОПЪЛНИТЕЛНИ ПОКАЗАТЕЛИ

(млн. евро)

	I.2006	II.2006	III.2006	IV.2006	V.2006	VI.2006	VII.2006	VIII.2006	IX.2006	X.2006	XI.2006	XII.2006	I.2007
1) Отчитат се със стандартна периодичност и своевременност:													
а) краткосрочен дълг в местна валута, индексиран към валутния курс	-	-	-	-	-	-	-	-	-	-	-	-	-
б) финансови инструменти, деноминирани в чуждестранна валута и изплащани с други средства (т.е. в местна валута)	214.7	216.9	214.8	211.1	208.5	209.7	209.3	208.6	210.1	209.9	206.0	206.2	191.8
- краткосрочни форуърди в слаботъргувани или неконвертируеми валути	-	-	-	-	-	-	-	-	-	-	-	-	-
- къси позиции	-	-	-	-	-	-	-	-	-	-	-	-	-
- дълги позиции	-	-	-	-	-	-	-	-	-	-	-	-	-
- други инструменти[1]	214.7	216.9	214.8	211.1	208.5	209.7	209.3	208.6	210.1	209.9	206.0	206.2	191.8
в) заложени активи	-	-	-	-	-	-	-	-	-	-	-	-	-
- включени в резервните активи	-	-	-	-	-	-	-	-	-	-	-	-	-
- включени в други активи в чуждестранна валута	-	-	-	-	-	-	-	-	-	-	-	-	-
г) ценни книжа, отдадени на заем или предмет на репо-операции	-	-	-	-	-	-	-	-	-	-	-	-	-
- отдадени на заем или предмет на репо-операции и включени в част I (-)	-	-	-	-	-	-	-	-	-	-	-	-	-
- отдадени на заем или предмет на репо-операции и невключени в част I (-)	-	-	-	-	-	-	-	-	-	-	-	-	-
- заети или придобити и включени в част I (+)	-	-	-	-	-	-	-	-	-	-	-	-	-
- заети или придобити и невключени в част I (+)	-	-	-	-	-	-	-	-	-	-	-	-	-
д) финансови дериватни активи (нетни по преобладаваща пазарна цена)	-	-	-	-	-	-	-	-	-	-	-	-	-
- форуърди	-	-	-	-	-	-	-	-	-	-	-	-	-
- фючърси	-	-	-	-	-	-	-	-	-	-	-	-	-
- суапове	-	-	-	-	-	-	-	-	-	-	-	-	-
- опции	-	-	-	-	-	-	-	-	-	-	-	-	-
- други инструменти	-	-	-	-	-	-	-	-	-	-	-	-	-
е) деривати (форуърд; фючърс; опционни договори) с остатъчен матуритет, по-дълъг от една година	-	-	-	-	-	-	-	-	-	-	-	-	-
- агрегирани къси и дълги позиции във форуърди и фючърси в чуждестранни валути спрямо местната валута (включително форуърд частта на валутните суапове)	-	-	-	-	-	-	-	-	-	-	-	-	-
• къси позиции (-)	-	-	-	-	-	-	-	-	-	-	-	-	-
• дълги позиции (+)	-	-	-	-	-	-	-	-	-	-	-	-	-
- агрегирани къси и дълги позиции в опции в чуждестранни валути спрямо местната валута	-	-	-	-	-	-	-	-	-	-	-	-	-
• къси позиции	-	-	-	-	-	-	-	-	-	-	-	-	-
купени пут-опции (put options)[2]	-	-	-	-	-	-	-	-	-	-	-	-	-
записани кол-опции (call options)[3]	-	-	-	-	-	-	-	-	-	-	-	-	-
• дълги позиции	-	-	-	-	-	-	-	-	-	-	-	-	-
купени кол-опции (call options)	-	-	-	-	-	-	-	-	-	-	-	-	-
записани пут-опции (put options)	-	-	-	-	-	-	-	-	-	-	-	-	-
2) Разпространяват се с по-малка честота:	-	-	-	-	-	-	-	-	-	-	-	-	-
а) валутна структура на резервите (по групи валути)	6887.1	6859.3	7016.5	7334.1	7793.4	7874.9	8322.7	8136.7	8446.7	8652.8	8976.4	8926.4	8577.5
- валути в кошницата на СПТ	6235.2	6217.2	6357.3	6638.4	7102.8	7230.1	7638.4	7476.8	7798.0	8002.3	8317.3	8268.7	7894.6
- валути извън кошницата на СПТ	651.9	642.1	659.1	695.7	690.6	644.9	684.2	659.9	648.7	650.5	659.1	657.7	682.9

[1] Държавни ценни книжа, издадени за структурната реформа (ЗУНК).
[2] Пут-опция (put option) – опция, даваща правото, но не и задължението, за продажба на валута или на друг финансов инструмент, на цената на упражняване в рамките на предварително определен период или дата.
[3] Кол-опция (call option) – опция, даваща на притежателя си правото, но не и задължението, да закупи базовия инструмент на определена цена, наречена цена на упражняване, на или преди определена дата.

Източник: БНБ.

2.9. ЦЕНТРАЛНИ КУРСОВЕ НА НЯКОИ ОСНОВНИ ВАЛУТИ

(лв.)

Януари 2007 г.	EUR	USD	(10) JPY	GBP	CHF	TRY
3	1.95583	1.47822	1.23975	2.89881	1.21239	1.05039
4	1.95583	1.49232	1.25285	2.90226	1.21239	1.05265
5	1.95583	1.49483	1.26550	2.89881	1.21503	1.04244
8	1.95583	1.50379	1.26657	2.90570	1.21503	1.04144
9	1.95583	1.50240	1.25971	2.91806	1.21277	1.04702
10	1.95583	1.50587	1.26191	2.91828	1.21194	1.03385
11	1.95583	1.50634	1.25245	2.93933	1.21262	1.04422
12	1.95583	1.51697	1.25988	2.95599	1.21292	1.05806
15	1.95583	1.51134	1.25374	2.97035	1.21277	1.05909
16	1.95583	1.50994	1.25157	2.96698	1.21194	1.05294
17	1.95583	1.51509	1.25575	2.97759	1.21157	1.05955
18	1.95583	1.51357	1.24742	2.97918	1.20865	1.06440
19	1.95583	1.50936	1.24472	2.97918	1.20894	1.06614
22	1.95583	1.51193	1.24156	2.98668	1.20842	1.07381
23	1.95583	1.49987	1.23771	2.98509	1.20977	1.06151
24	1.95583	1.50391	1.23740	2.96563	1.20768	1.06480
25	1.95583	1.50703	1.24670	2.97013	1.21074	1.06278
26	1.95583	1.51603	1.24806	2.97126	1.20850	1.06019
29	1.95583	1.51368	1.24022	2.96248	1.20611	1.05950
30	1.95583	1.50773	1.23795	2.96203	1.20463	1.05521
31	1.95583	1.50983	1.24361	2.94886	1.20626	1.06266
Среден за месеца	**1.95583**	**1.50619**	**1.24976**	**2.95060**	**1.21053**	**1.05584**

Източник: БНБ.

2.10. ВАЛУТЕН КУРС НА ЛЕВА КЪМ ЩАТСКИЯ ДОЛАР

(лв.)

	Средномесечен		В края на периода	
	2006 г.	2007 г.	2006 г.	2007 г.
Януари	1.61396	1.50619	1.61399	1.50983
Февруари	1.63833		1.64701	
Март	1.62723		1.61585	
Април	1.59712		1.56005	
Май	1.53216		1.51992	
Юни	1.54625		1.53845	
Юли	1.54208		1.53194	
Август	1.52666		1.52193	
Септември	1.53772		1.54489	
Октомври	1.55094		1.54051	
Ноември	1.51854		1.48169	
Декември	1.48029		1.48506	

Източник: БНБ.

3 Фискален сектор

3.1. КОНСОЛИДИРАН ДЪРЖАВЕН БЮДЖЕТ*

(млн. лв.)

	2006 г.						2007 г.
	III	VI	IX	X	XI	XII	I
1. Приходи и помощи	4376.9	9580.0	14502.8	16214.9	18019.1	20023.4	1494.2
2. Разходи	-3947.9	-8172.6	-12394.5	-13886.2	-15505.3	-18267.4	-1354.0
3. Трансфери	0.0	0.0	0.0	0.0	0.0	0.0	0.0
4. Вноска за бюджета на ЕС							-37.3
5. Дефицит/излишък	429.0	1407.4	2108.2	2328.7	2513.8	1756.0	103.0
6. Финансиране	-429.0	-1407.4	-2108.2	-2328.7	-2513.8	-1756.0	-103.0
6.1. Вътрешно и външно финансиране (нето)	-447.4	-1436.6	-2286.6	-2973.9	-3242.1	-2518.6	-112.3
- външно финансиране, нето	*-871.8*	*-896.7*	*-881.1*	*-875.4*	*-829.6*	*-915.4*	*-9.8*
- вътрешно финансиране, нето	*424.4*	*-539.9*	*-1405.5*	*-2098.5*	*-2412.5*	*-1603.1*	*-102.5*
6.2. Приватизация, придобиване на дялове и акции, възмездни средства, нето	18.4	29.2	178.4	645.2	728.3	762.6	9.3
- приходи от приватизация	*15.3*	*43.0*	*175.4*	*615.5*	*702.6*	*718.7*	*4.0*

* Данните са към края на периода. Информация от месечните отчети на разпоредителите с бюджетни кредити.

Източник: МФ.

3.2. ИЗПЪЛНЕНИЕ НА РЕПУБЛИКАНСКИЯ БЮДЖЕТ*

(млн. лв.)

	2006 г.						2007 г.
	III	VI	IX	X	XI	XII	I
I. Приходи и помощи	3028.7	6590.6	9851.3	11021.8	12187.4	13521.5	1048.9
1. Данъчни приходи	2637.8	5529.0	8353.8	9408.6	10461.8	11652.1	867.5
2. Неданъчни приходи и помощи	390.8	1061.6	1497.5	1613.3	1725.6	1869.3	181.5
II. Разходи и трансфери	2408.8	5135.7	7808.9	8792.9	9773.6	11708.5	877.7
1. Разходи	1527.2	3060.9	4583.6	5124.5	5696.2	6991.8	629.1
2. Трансфери	881.6	2074.8	3225.4	3668.3	4077.4	4716.8	248.6
III. Вноска за бюджета на ЕС							37.3
IV. Дефицит (-)/излишък (+)							
1. Първичен дефицит/излишък	953.4	1857.5	2611.3	2817.9	3018.4	2443.7	381.0
2. Вътрешен дефицит/излишък	890.6	1757.1	2450.9	2645.1	2833.5	2258.7	338.0
3. Касов дефицит/излишък	619.9	1454.9	2042.4	2229.0	2413.8	1812.9	133.9
V. Финансиране на касовия дефицит/излишък	-619.9	-1454.9	-2042.4	-2229.0	-2413.8	-1812.9	-133.9
1. Вътрешно и външно финансиране (нето)	-628.0	-1463.4	-2197.8	-2825.6	-3046.6	-2463.5	-104.6
- външно финансиране, нето	*-877.4*	*-905.0*	*-889.5*	*-884.1*	*-833.9*	*-933.8*	*-9.8*
- вътрешно финансиране, нето	*249.4*	*-558.4*	*-1308.3*	*-1941.5*	*-2212.6*	*-1529.7*	*-94.8*
2. Приватизация, придобиване на дялове и акции, възмездни средства, нето	8.1	8.5	155.4	596.6	632.8	650.6	-29.3
- приходи от приватизация	*1.6*	*9.6*	*127.1*	*536.8*	*588.8*	*594.6*	*-36.2*

* Данните са към края на периода. Информация от месечните отчети на разпоредителите с бюджетни кредити.

Източник: МФ.

3.3. ВЪТРЕШЕН ДЪРЖАВЕН ДЪЛГ*

(млн. лв.)

	2006 г.											
	I	II	III	IV	V	VI	VII	VIII	IX	X	XI	XII
I. Дълг по държавни ценни книжа, емитирани за финансиране на бюджетния дефицит	2 409.9	2 473.5	2 532.4	2 543.6	2 587.4	2 604.3	2 563.3	2 562.4	2 576.5	2 535.1	2 545.3	2 544.0
II. Дълг по други ДЦК, емитирани за структурната реформа	429.0	433.3	429.3	422.0	416.9	419.3	418.3	417.0	420.0	419.0	411.4	411.8
III. Вътрешни държавни гаранции	-	-	-	-	-	-	-	-	-	-	-	-
Общ размер на вътрешния държавен и гарантиран от правителството дълг	2 838.9	2 906.7	2 961.7	2 965.6	3 004.3	3 023.6	2 981.6	2 979.5	2 996.5	2 954.1	2 956.7	2 955.8

(млн. лв.)

	2007 г.
	I
I. Дълг по държавни ценни книжа, емитирани за финансиране на бюджетния дефицит	2 536.1
II. Дълг по други ДЦК, емитирани за структурната реформа	383.4
III. Вътрешни държавни гаранции	-
Общ размер на вътрешния държавен и гарантиран от правителството дълг	2 919.5

* Данните са към края на периода. Те обхващат дълга, емитиран от МФ, като операциите с него се отразяват в централния републикански бюджет.

Източник: МФ.

4 Реален сектор

4.1. БВП ПО КОМПОНЕНТИ НА КРАЙНОТО ТЪРСЕНЕ

(млн. лв. по цени от съответната година)

	2006*				
	I трим.	II трим.	I–VI	III трим.	I–IX
Крайно потребление	**9 262**	**9 906**	**19 168**	**10 633**	**29 800**
Индивидуално	8 345	8 874	17 220	9 573	26 792
Домакинства	7 452	7 896	15 348	8 632	23 980
Нетърговски организации, обслужващи домакинствата	41	44	85	57	142
Правителство	852	935	1 787	884	2 671
Колективно	916	1 031	1 948	1 060	3 008
Брутообразуване на основен капитал	**2 345**	**2 996**	**5 342**	**3 243**	**8 584**
Физическо изменение на запасите	**663**	**451**	**1 113**	**866**	**1 980**
Салдо (износ – внос)	**- 2 419**	**- 1 843**	**- 4 262**	**- 1 079**	**- 5 341**
Износ на стоки и услуги	6 253	7 846	14 098	9 518	23 617
Внос на стоки и услуги	8 672	9 688	18 360	10 597	28 958
Статистическа разлика	**-35**	**-19**	**- 55**	**-52**	**- 106**
Брутен вътрешен продукт	**9 815**	**11 491**	**21 306**	**13 611**	**34 917**

* Предварителни данни.

Източник: НСИ.

4.2. БВП ПО ИКОНОМИЧЕСКИ СЕКТОРИ

(млн. лв. по цени от съответната година)

	2006*				
	I трим.	II трим.	I–VI	III трим.	I–IX
Селско и горско стопанство	412	681	1 093	1 587	2 680
Индустрия	2 834	3 342	6 176	3 757	9 934
Услуги	5 167	5 653	10 820	6 341	17 160
Брутна добавена стойност по базисни цени, общо	**8 412**	**9 677**	**18 089**	**11 685**	**29 774**
Корективи	1 403	1 814	3 217	1 926	5 143
БРУТЕН ВЪТРЕШЕН ПРОДУКТ	**9 815**	**11 491**	**21 306**	**13 611**	**34 917**
Темп на нарастване спрямо съответния период на предходната година, %	**5.6**	**6.6**	**6.1**	**6.7**	**6.3**

* Предварителни данни.

Източник: НСИ.

4.3. ИКОНОМИЧЕСКА АКТИВНОСТ

4.3.1. НАЕТИ ПО ТРУДОВО ПРАВООТНОШЕНИЕ

	Списъчен брой*			Изменение спрямо предходния месец (%)			
	Общо за икономиката			Общо за икономиката			
		Обществен сектор	Частен сектор		Селско, горско стопанство и риболов	Индустрия	Услуги
2006							
Януари	2 200 654	677 723	1 522 931	-1.49	-0.81	-1.11	-1.77
Февруари	2 213 281	683 655	1 529 626	0.57	0.56	0.29	0.76
Март	2 236 595	696 826	1 539 769	1.05	6.61	0.39	1.22
Април	2 250 380	695 582	1 554 798	0.62	6.53	0.52	0.39
Май	2 265 086	697 478	1 567 608	0.65	2.53	0.21	0.84
Юни	2 275 612	694 474	1 581 138	0.46	1.56	0.01	0.69
Юли	2 304 915	689 489	1 615 426	1.29	-2.52	0.41	2.04
Август	2 300 423	685 748	1 614 675	-0.19	-0.93	-0.30	-0.09
Септември	2 293 146	687 579	1 605 567	-0.32	-0.55	-0.30	-0.31
Октомври	2 276 497	680 309	1 596 188	-0.73	-2.62	0.32	-1.27
Ноември	2 270 850	675 323	1 595 527	-0.25	-3.93	-0.12	-0.15
Декември	2 247 232	662 427	1 584 805	-1.04	-6.97	-0.89	-0.85

* Списъчен брой към последния работен ден на месеца.

Източник: НСИ.

4.3.2. БЕЗРАБОТИЦА

	Регистрирани безработни в края на месеца (брой)			Процент от работната сила (общо)
	Общо	Безработни до 29 години включително	Възрастни	
2006				
Януари	432 308	102 874	329 434	11.67
Февруари	426 151	100 808	325 343	11.50
Март	401 509	95 299	306 210	10.84
Април	378 920	89 179	289 741	10.23
Май	355 310	82 262	273 048	9.59
Юни	340 059	78 115	261 944	9.18
Юли	331 796	76 872	254 924	8.96
Август	323 753	74 568	249 185	8.74
Септември	312 753	70 609	242 144	8.44
Октомври	310 369	68 941	241 428	8.38
Ноември	321 927	70 948	250 979	8.69
Декември	337 796	73 572	264 224	9.12
2007				
Януари	358 079	76 429	281 650	9.67

Източник: НСЗ.

4.4. СРЕДНА МЕСЕЧНА РАБОТНА ЗАПЛАТА НА НАЕТИТЕ ПО ТРУДОВО ПРАВООТНОШЕНИЕ

(лв.)

	Общо за икономиката					
		Сектори по форма на собственост		Икономически сектори		
		Обществен сектор	Частен сектор	Селско, горско стопанство и риболов	Индустрия	Услуги
2006						
Януари	324	393	293	234	317	333
Февруари	322	385	293	233	319	329
Март	340	411	307	242	339	346
Април	343	415	310	247	339	351
Май	346	432	306	241	336	357
Юни	345	422	310	250	347	349
Юли	350	427	316	262	346	357
Август	349	422	317	249	347	356
Септември	363	458	322	264	359	371
Октомври	354	429	321	266	354	358
Ноември	361	443	325	257	362	365
Декември	388	503	339	268	377	401

Източник: НСИ.

4.5. ИЗМЕНЕНИЕ НА ПОТРЕБИТЕЛСКИТЕ ЦЕНИ ПО КОМПОНЕНТИ

(%)

	Спрямо предходния месец				Спрямо съответния месец на предходната година (общо)	Спрямо декември на предходната година			
	Общо	Стоки		Услуги		Общо	Стоки		Услуги
		Храни-телни	Нехра-нителни				Храни-телни	Нехра-нителни	
2006									
Януари	0.8	1.2	0.7	0.4	6.5	0.8	1.2	0.7	0.4
Февруари	3.0	1.7	7.6	0.2	8.8	3.8	3.0	8.4	0.6
Март	0.3	0.2	0.4	0.2	8.7	4.1	3.2	8.8	0.8
Април	0.4	0.6	0.4	0.2	8.1	4.6	3.8	9.2	0.9
Май	0.0	-0.5	0.5	0.0	8.5	4.6	3.3	9.7	1.0
Юни	-1.6	-4.4	0.0	0.2	8.2	2.9	-1.3	9.8	1.2
Юли	-0.5	-2.3	0.5	0.7	7.6	2.4	-3.5	10.3	1.9
Август	-0.2	-1.0	0.3	0.2	6.8	2.2	-4.5	10.7	2.1
Септември	0.3	1.3	-0.3	-0.2	5.6	2.5	-3.2	10.3	1.9
Октомври	1.3	3.2	0.2	0.1	5.7	3.8	-0.2	10.4	2.0
Ноември	1.4	3.0	0.5	0.4	6.1	5.3	2.8	11.0	2.4
Декември	1.2	2.5	0.3	0.3	6.5	6.5	5.4	11.3	2.8
2007									
Януари	1.4	2.2	0.5	1.3	7.1	1.4	2.2	0.5	1.3

Източник: НСИ.

Методологически бележки

Общи бележки 122

1 **Финансов сектор**

Общи методологически бележки за паричната и банковата статистика 122
Секторна таблица 126
Специфични методологически бележки 129
Лихвена статистика 135

2 **Външен сектор**

Платежен баланс 137
Внос и износ 143
Брутен външен дълг 145
Международна инвестиционна позиция на България 148
Международни резерви и ликвидност в чуждестранна валута на България 151

3 **Фискален сектор** 154

4 **Реален сектор** 154

Общи бележки

Месечният *Информационен бюлетин на* БНБ включва данни за състоянието и динамиката на националната икономика. Акцентът пада върху финансовия и външния сектор, информацията за които се подготвя в БНБ.

Възприет е принципът таблиците да представят данни за текущата и предходната година, а графиките – за текущата и двете предхождащи я години. В зависимост от наличността, спецификата, съпоставимостта и сравнимостта на данните таблиците и графиките могат да съдържат информация както за отделни периоди (месеци, тримесечия, години), така и с натрупване от началото на годината.

1 Финансов сектор

Представената в този раздел информация обхваща седем основни категории:
а) паричен отчет;
б) аналитични сметки на централната банка;
в) аналитични сметки на търговските банки;
г) секторна месечна отчетност (СМО);
д) парични агрегати;
е) лихвени проценти;
ж) друга финансова статистика.

Общи методологически бележки за паричната и банковата статистика

1. Методологически концепции и правила на организация на паричната статистика

Паричната статистика се събира и компилира съгласно международните статистически стандарти и до голяма степен покрива правилата за международната финансова статистика. Сред най-важните стандарти са:

- ✓ European System of Accounts (ESA'95) и System of National Accounts (SNA'93)[1];
- ✓ Регламент № 13 от 22 ноември 2001 г. и Money and Banking Statistics Compilation Guide, ECB, 1998;
- ✓ Money and Banking Statistics Sector Manual: Guidance for the Statistical Classification of Customers, ECB, 1998;
- ✓ Monetary and Financial Statistics Manual, IMF, 2000.

България е член на Специалния стандарт за разпространение на данни (Special Data Dissemination Standard – SDDS), разработен от МВФ (вж. Националната страница с обобщени данни на България: на интернет страницата на БНБ, раздел *Статистика, Други*).

Основни правила:

а) Счетоводни правила – счетоводните правила, следвани от търговските банки и БНБ, са посочени в Закона за счетоводството (ноември 2001 г.) и Международните счетоводни стандарти (МСС)[2].

б) Отчетни правила:

- ✓ Оценка на активите и пасивите – всички финансови активи и пасиви се отчитат по пазарна или близка до пазарната цена. Финансовите инструменти обаче като пари в обращение, депозити, капитал и резерви, каса и кредити се отчитат по номинална стойност.
- ✓ Преоценка на валутните позиции – прилагат се обменни курсове към края на периода.
- ✓ Отчитане на кредити и провизии – за целите на статистиката кредитите се посочват на брутна база до изписването им. Начислените провизии се класифицират като *Други пасиви*.

[1] European System of Accounts – международна рамка от сметки за систематично и детайлно описание на икономиката на страната като цяло, нейните компоненти, както и отношенията ѝ с други икономики, разработена от Евростат. ESA'95 е напълно съвместима с SNA'93 (съвместен труд на МВФ, ООН, ОИСР, Европейската комисия и Световната банка). ESA'95 акцентира предимно върху условията и нужните данни на ЕС.

[2] Унифицираните национални счетоводни стандарти, съобразени с международните, бяха валидни до края на 2002 г., след което влязоха в сила Международните счетоводни стандарти.

- ✓ Дефиниция на отчетния период – отчетният период приключва на последния календарен, а ако той съвпада с празнични и почивни дни – на последния работен ден от месеца.

в) Икономическа територия и резидентност – Икономическата територия на страната се състои от географската, администрирана от държавното управление, в рамките на която хората, стоките, услугите и капиталът се движат свободно. В нея се включват: въздушното пространство, териториалните води и континенталният шелф, лежащ в международни води, върху които държавата се ползва с изключителни права; териториалните анклави (т.е. географските територии, разположени в останалия свят и използвани според международни договорености или споразумения между страни, от генерални агенции и ведомства на държавното управление – посолства, консулски служби, военни бази, научни бази и други); всякакъв вид свободни зони.

Резидентите на страната са дефинирани като институционални единици, чийто център на икономически интерес[3] е на икономическата територия на страната, седалището им е разположено на същата територия и имат организирано значително по обем производство, в което участват или възнамеряват да участват.

Клоновете на резидентни банки в чужбина, чийто център на икономически интерес е на територията на друга страна, се третират като нерезиденти. Клонове на чуждестранни банки, лицензирани да оперират в страната, са резиденти и са включени към сектора, създаващ пари (вж. *Секторна таблица*).

Особени случаи на резидентност:

1) българските дипломатически, консулски, търговски и други представителства, членове на тези представителства, техният персонал и обслужващите ги български граждани, които пребивават в чужбина по поръчение на българската държава, дългосрочно командированите в чужбина военнослужещи на кадрова военна служба и граждански лица от Министерството на отбраната в мисии, щабове и органи на международни организации, както и членовете на техните семейства са резиденти на страната (местни лица). Чуждестранните такива се класифицират като резиденти на техните страни по рождение.

2) като резиденти на страната се третират и:

- ✓ българските граждани, пребиваващи в чужбина с цел обучение, независимо от срока на пребиваване;
- ✓ българските граждани, пребиваващи в чужбина с цел медицинско лечение, независимо от срока на пребиваване.

Концепцията за резидентството е съобразена с Валутния закон на България, ESA'95 и петото издание на *Наръчник по платежен баланс* (Balance of Payment Manual, 5th edition).

г) Секторно разпределение – следват се стандартите на ESA'95 за секторна класификация на институционалните единици. Два са основните сектори според резидентността: *резидентен сектор* (S.1) и *останал свят* (S.2). Резидентният сектор е разделен на парично-финансов, държавно управление и неправителствен. От своя страна парично-финансовият сектор обхваща БНБ (S.121) и други парично-финансови предприятия (S.122); сектор „Държавно управление" (S.13) се състои от 3 подсектора – централно държавно управление (S.1311), местно държавно управление (S.1313) и социалноосигурителни фондове (S.1314); неправителственият – от нефинансови държавни предприятия (S.11001), нефинансови частни предприятия (S.11002+S.11003), финансови посредници и спомагатели, различни от застрахователни компании и пенсионни фондове (S.123 и S.124), застрахователни компании и пенсионни фондове (S.125), домакинства (S.14) и нетърговски организации, обслужващи домакинствата (S.15). Нерезидентният сектор е разделен на *Европейски съюз* и *Други страни и международни институции* (вж. *Секторна таблица*).

д) Инструментални категории – в паричния отчет и аналитичните отчетности показателите са дефинирани според Регламент № 13 на ЕЦБ, Наръчник по парична и финансова статистика (Monetary and Financial Statistics Manual) на МВФ в съответствие с ESA'95 и SNA'93. Дефиниции на по-голямата част от инструментите се намират към съответните таблици в частта „Специфични методологически бележки".

---

[3] Центърът на икономически интерес се обуславя от наличието на територията на страната на търговски обект, жилище, производствена база или друг вид, чрез което или от което лицето е ангажирано или възнамерява да се ангажира с икономическа активност или за неопределен период от време, или за определен, но продължителен период от време.

е) Валутно разпределение – всички показатели и инструменти са в левове и чуждестранна валута, в т.ч. евро на валутния компонент.

ж) Матуритетна структура – за целите на статистиката финансовите активи и пасиви се представят според оригиналния срок до падежа им (Регламент № 13 на ЕЦБ и SNA'93).

2. Отчетни единици

Това са парично-финансовите институции, резидентни на територията на Република България. Към момента включват БНБ и всички търговски банки, в т.ч. регистрираните в страната клонове на чуждестранни банки. От търговските банки 28 са с пълна лицензия за работа в България и в чужбина и 6 са клонове на чуждестранни банки.

Парично-финансовите институции[4] в страната са включени в единния списък на парично-финансовите институции в страните, присъединяващи се към ЕС, който се поддържа от ЕЦБ в интернет (вж. www.ecb.int). Към този адрес има и хипервръзка от страницата на БНБ.

3. Банки в несъстоятелност

Специфична особеност на паричната статистика на България е воденето на отчетност на търговските банки в несъстоятелност, която по същество не е част от официалната парична статистика. Данните за тези банки са обособени в отделна таблица – „Секторна месечна отчетност на търговските банки в несъстоятелност“. Целта е да се получи картина на процесите в банковата система, когато банка с отнета лицензия и открита процедура по обявяване в несъстоятелност се изключва от обхвата на официалната статистика и се включва в групата на банките в несъстоятелност[5] и впоследствие – когато отпада от статистическо наблюдение[6].

4. Схема за изготвяне на паричната статистика

Отчетните единици представят отчетни форми на основание чл. 55 от Закона за банките.

Данните се събират по електронен път – чрез виртуална мрежа на БНБ с търговските банки (от 1 март 2002 г.).

Паричната статистика включва 2 нива на компилиране и представяне на данните:

На първо ниво счетоводните данни, получени от отделните отчетни единици, се агрегират в *аналитични отчетности*, които съдържат изчерпателни балансови данни за БНБ и търговските банки. Целта на двете аналитични отчетности е да предоставят данните, класифицирани в съответствие с принципите за резидентност, секторизация и инструментална принадлежност.

На второто ниво данните от аналитичните отчетности се консолидират в *паричен отчет*. Паричният отчет е основна форма на паричната статистика и съдържа множество важни показатели, необходими за извършване на макроикономически анализи. Той разкрива механизма, по който паричната база се мултиплицира в съвкупно парично предлагане, обслужващо трансакциите в националното стопанство. Структурата му е изградена по начин, улесняващ анализа на широките пари и техните източници. Паричният отчет се придружава от таблици, в които основните му елементи се представят по-детайлно (по сектори и инструменти).

---

[4] Според законодателството на ЕС обхватът на парично-финансовите институции е по-голям и в него попадат централната банка, кредитните институции, фондове на паричния пазар и други институции, покриващи дефиницията, т.е. получават депозити или техни близки заместители от физически и юридически лица, различни от парично-финансови институции, и отпускат кредити или правят инвестиции в ценни книжа за своя собствена сметка, независимо от същността на техния бизнес.

[5] През декември 1997 г. – 14 банки; по една – през януари 1999 г. и април 2000 г.

[6] Отпадане от статистическо наблюдение:
а) придобиване на банки в несъстоятелност от действащи банки – общо 6 банки (юли 2000 г., март 2001 г., февруари, август, ноември и декември 2002 г.);
б) придобиване активите на банки в несъстоятелност: от държавата в лицето на Агенцията за държавни вземания – три банки съответно през април, юни и декември 2000 г. и две през януари и февруари 2002 г.; от дружества извън банковата система – една банка през юли 2000 г.

5. Принципи на обработка на данните

- ✓ Агрегация – сумиране на данните по салда за всички институционални единици в рамките на един сектор или подсектор, или на всички активи или пасиви в рамките на точно определен показател. За секторите и подсекторите данните по финансовите активи и пасиви се агрегират в инструменти (например кредити, класифицирани по сектор на дебитора, и депозити, класифицирани по сектор на кредитора). По-нататъшна агрегация се използва за комбиниране на инструментите в показатели.
- ✓ Консолидация – отнася се до елиминиране на салда и потоци между институционалните единици, резиденти на страната, когато последните са групирани. Институционалните единици, състоящи се от централа и клонове, отчитат консолидирани данни чрез елиминиране на вземанията и задълженията между тях. (Това правило не се прилага при консолидиране на данните между централа и нерезидентни клонове.) Последваща консолидация се извършва в паричния отчет между търговските банки и БНБ.
- ✓ Нетиране – основен принцип, заложен в международните статистически стандарти, е, че данните трябва да се събират и компилират бруто. Въпреки това някои категории от данни в паричния отчет се представят и в нетна форма поради използването им за аналитични нужди. В паричния отчет и аналитичните отчетности се представят нетни: чуждестранните активи, вземанията на централното държавно управление, други позиции, като едновременно с това се показват и брутните вземания от и брутните задължения към нерезиденти, централното държавно управление и други некласифицирани активи и пасиви.

6. Политика на ревизии и статистически обработки

Ревизии на вече публикувани данни се извършват в следните случаи:

- ➢ установяване на грешка в данните;
- ➢ промяна на счетоводния или статистическия стандарт.

При извършване на ревизии те се оповестяват със знак **p** и обяснителен текст. При смяна на стандарта се ревизират и историческите данни от момента на възникване на събитието или промяната на стандарта.

При възникване или създаване на предпоставки за публикуване на нов показател – сектор, инструмент и т.н., се конструират исторически динамични редове чрез използване на статистически методи от момента на възникване на показателя (когато има условия за това).

7. Публикации

Месечните данни са към края на отчетния период и се публикуват един месец след отчетния период (до края на следващия месец). Месечните статистически данни също се включват в периодичните публикации на централната банка: годишните и полугодишните отчети на БНБ, месечните информационни бюлетини. Публикациите са налични в печатна форма и на интернет страницата на БНБ: www.bnb.bg

Приложение: **Секторна таблица**[7]

	Сектори в паричната статистика на България		Дефиниции
Сектор, създаващ пари	Централна банка	S12 Финансови предприятия	Финансово предприятие, чиято основна функция е емитиране на парични средства, поддържане вътрешната и външната стабилност на националната парична единица и управление на международните резерви на страната.
	Други парично-финансови предприятия		Финансови предприятия (с изключение на тези, които са класифицирани в подсектор *Централна банка*), които са основно ангажирани с финансово посредничество и чието задължение е да получават депозити и/или близки заместители на депозити от други институционални единици, различни от парично-финансови институции, и да отпускат кредити и/или да инвестират в ценни книжа за своя собствена сметка.
Сектор, притежаващ пари	Други финансови посредници и спомагатели, с изключение на застрахователни компании и пенсионни фондове		1. Финансови предприятия, които са основно ангажирани с финансово посредничество, като: а) поемат пасиви (под форма, различна от пари, депозити и/или близки заместители на депозити) от институционални единици, различни от парично-финансови институции, или б) поемат пасиви, различни от застрахователни и пенсионни резерви. 2. Финансови предприятия – спомагатели, които са тясно свързани с финансовото посредничество, но сами по себе си не са финансови посредници. Тук се включват финансови и лизингови къщи, инвестиционни дружества, заложни къщи, борси, обменни бюра, консултанти, брокери и др.
	Застрахователни компании и пенсионни фондове		Финансови предприятия, които са основно ангажирани с финансово посредничество като следствие от поемането на застрахователни и пенсионни рискове (и които поемат пасиви под формата на застрахователни и пенсионни резерви).

[7] Институционалните сектори в паричната статистика на България изцяло покриват изискванията на ЕЦБ при стриктно спазване на ESA'95.

	Сектори в паричната статистика на България	Дефиниции
Сектор, притежаващ пари	Нефинансови държавни предприятия	Нефинансови предприятия, които са пазарни производители и чиято основна дейност е производството на стоки и нефинансови услуги. В паричната статистика нефинансовите предприятия се представят и според вида собственост – държавни и частни[8]. Държавните предприятия са тези нефинансови предприятия, които са обект на контрол от единици на сектор „Държавно управление“ – т.е. единици от сектор „Държавно управление“ притежават 50% и повече от капитала и пряко или косвено имат право да определят фирмената политика и да назначават директорите. Частните предприятия са тези нефинансови предприятия, които са обект на контрол от страна на частни национални или чуждестранни институционални единици – т.е. тези единици притежават 50% и повече от капитала и пряко или косвено имат право да определят фирмената политика и да назначават директорите.
	Нефинансови частни предприятия	
	Домакинства	Личности или групи от личности като потребители и като предприемачи, произвеждащи пазарни стоки и нефинансови и финансови услуги (пазарни производители). Секторът включва и личности или групи от личности като производители на стоки и нефинансови услуги, предназначени предимно за собствена крайна употреба. Тук се включват едноличните търговци и сдруженията без независим юридически статус и които са пазарни производители.
	Нетърговски организации, обслужващи домакинствата (НТООД)	Нетърговски институции, отделни юридически личности, чиято основна дейност е свързана с обслужване, подпомагане и съдействие на домакинствата. Техните основни ресурси освен тези, получени от случайни продажби, се получават от доброволни парични вноски или вноски в натура от домакинствата в качеството им на потребители, от плащания, извършени от сектор „Държавно управление“[9], и от доходи от собственост. Тук се включват синдикати, политически партии, фондации, сдружения, църкви и религиозни общества, читалища, културни и спортни клубове.

[8] Виж секторен месечен баланс и таблица 1.3.7. Вземания по кредити от нефинансови предприятия, домакинства и НТООД.
[9] Нетърговските институции, които са контролирани и финансирани от сектор „Държавно управление“, се класифицират в него.

	Сектори в паричната статистика на България		Дефиниции
Парично неутрален сектор	Централно държавно управление	S13 Сектор „Държавно управление“	Всички институционални единици, които предлагат обществени услуги, занимават се с разпределението на националния доход и гарантират оперирането на социалната и икономическата система. Това са министерства, ведомства, други централни агенции, извънбюджетни фондове и административни единици на страната, чиято компетенция се разпростира обикновено върху цялата икономическа територия, с изключение администрирането на социалноосигурителните фондове. В подсектора са включени и тези нетърговски институции, които са контролирани и финансирани главно от централното държавно управление и чиято компетенция се разпростира върху цялата икономическа територия.
Сектор, притежаващ пари	Местно държавно управление		Всички институционални единици, които предлагат обществени услуги, занимават се с разпределението на националния доход и гарантират оперирането на социалната и икономическата система на местно ниво. Това е местната администрация, чиято компетенция се разпростира върху част от икономическата територия, с изключение на администриране на местните агенции на социалноосигурителните фондове. В подсектора са включени тези нестопански институции, които са контролирани и финансирани главно от органи на местното държавно управление и чиято компетенция е ограничена до икономическите територии на местното държавно управление.
	Социалноосигурителни фондове		Централни и местни институционални единици, чиято основна дейност е да обезпечават обществени облаги и които отговарят на всеки от следните два критерия: 1. по закон или нормативен акт някои групи от населението са задължени да участват в схемата или да заплащат вноски; 2. правителството е отговорно за управлението на институцията по отношение уреждането или одобряването на вноските и облагите независимо от ролята му като надзорно тяло или работодател.
Нерезидентен сектор	Европейски съюз	S2 Останал свят	Всички нерезидентни единици[10], ангажирани в операции с резидентни институционални единици или имат други икономически връзки с резидентни единици. Неговите сметки осигуряват един общ поглед на икономическите връзки, свързващи националната икономика с останалия свят. Секторът включва и такива институционални единици, които физически се намират на географската територия на страната. Дели се на два подсектора – *Европейски съюз* и *Други страни и международни организации*.
	Други страни и международни организации		

[10] Включени са също институциите на Европейския съюз и международните организации.

Специфични методологически бележки

Паричната статистика е представена в динамика с паричен отчет, две аналитични отчетности (на БНБ и на търговските банки), както и няколко допълнителни таблици, съдържащи по-детайлна информация. Принципът на организация на всички таблици е следният: данните са развити по сектор, показател, левове и чуждестранна валута, в т.ч. евро, инструмент и матуритет, като показателите в актива са групирани по сектори и инструменти, а в пасива – по инструменти и степен на изискуемост.

Същевременно се компилират и публикуват секторни месечни отчетности на БНБ и търговските банки, които са статични таблици, представящи съответни показатели в актива и пасива с цел идентифициране на секторната принадлежност на балансовите позиции.

Паричната статистика (в динамика и статика) е изградена на база месечните отчетности на БНБ и търговските банки. Информация за банките в процедура по несъстоятелност се дава в приложение към паричния отчет, което има единствено информативни функции.

Таблици 1.3.1., 1.3.2., 1.3.3. и 1.3.4.: Кратък паричен отчет, Подробен паричен отчет, Аналитична отчетност на БНБ и Аналитична отчетност на търговските банки

Структурата на паричния отчет може да се изрази със следното математическо тъждество:

нетни чуждестранни активи + нетни вътрешни активи = широки пари + дългосрочни пасиви.

Нетните вътрешни активи включват вътрешен кредит, дълготрайни активи и други позиции (нето).

Аналитичните отчетности на БНБ и търговските банки следват формата на паричния отчет.

Видове показатели

Нетни чуждестранни активи[11] – получават се като разлика между брутните чуждестранни активи и пасиви на банковия сектор. Брутните чуждестранни активи са представени по инструменти и включват международните валутни резерви на страната и други чуждестранни активи на БНБ и търговските банки. Брутните чуждестранни пасиви отразяват задълженията на БНБ и търговските банки към външния сектор. Подробно развитие на брутните чуждестранни активи и чуждестранни пасиви на БНБ е извършено в таблица 1.3.6.: „Чуждестранни активи и пасиви на БНБ“.

Вътрешен кредит – обединява кредита за консолидирания сектор „Държавно управление“ и за неправителствения сектор.

Кредитът за консолидирания сектор „Държавно управление“ обхваща нетните вземания от централното държавно управление и брутните вземания от местното държавно управление и социалноосигурителните фондове. Кредитът за неправителствения сектор включва брутните вземания от нефинансови предприятия, финансови предприятия, домакинства и НТООД.

Дълготрайни активи – движими или недвижими нефинансови активи, за които намеренията на парично-финансовите институции са да бъдат използвани за период, по-дълъг от 1 година, във връзка с извършването на основната им дейност.

Други позиции (нето) – обединяват всички компоненти от балансите на БНБ и търговските банки, които не са обхванати в представените инструменти. Тук се включват отношения между търговските банки (нето), други активи и пасиви (нето) и отношения между БНБ и търговските банки (нето). Към други активи и пасиви (нето) се включват начислените и просрочените лихви, дериватите, амортизациите, провизиите, както и некласифицираните другаде активи и пасиви. Салдото по позиция „Отношения между БНБ и търговските банки (нето)“ отразява флоута (float), възникнал в резултат на нетиране на вземанията и задълженията между търговските банки и БНБ.

Широки пари (парично предлагане) – състоят се от пасиви с паричен характер на банките към резидентния сектор с изключение на тези към централното държавно управление и банковия сектор (сектори, притежаващи пари – вж. *Секторна таблица*). Инструментите в паричните агрегати са групирани по степен на ликвидност и са представени по валута и по сектори.

[11] Монетарното злато и притежавани специални права на тираж, вземанията и задълженията по лихви в *Нетните чуждестранни активи* са само в БНБ.

Използват се следните парични агрегати: М1, М2 и М3. Агрегат М1, известен като тесни пари, включва най-бързо ликвидните инструменти, използвани за разплащане (пари извън банките и овърнайт депозити в левове и чуждестранна валута). Квазипарите и паричният агрегат М1 съставят паричния агрегат М2. Квазипарите се състоят от депозити с договорен матуритет до 2 години, депозити, договорени за ползване след предизвестие (вкл. спестовни депозити) до 3 месеца. Най-ниско ликвидните финансови инструменти са репосделките и издадените дългови ценни книжа до 2 години. Те са в левове и чуждестранна валута и заедно с паричния агрегат М2 формират най-широкия паричен агрегат М3, който е известен като парично предлагане (широки пари).

Дългосрочни пасиви на парично-финансовите институции – дългосрочните финансови пасиви включват пасивите на парично-финансовите институции с матуритет над 2 години или период на предизвестие над 3 месеца, както и капитала и резервите. Капитал и резерви включва основния капитал на банковата система; резервите и финансовия резултат.

Основни инструменти, групирани в показатели

В актива:

1. *Репо-сделки* – средствата, отпуснати по споразумения за обратно изкупуване на ценни книжа, когато една от страните получава парични средства срещу продажбата на ценни книжа, но с твърд ангажимент да изкупи обратно същите или подобни ценни книжа по определена цена на определена бъдеща дата.

2. *Кредити* – кредитите са финансови активи, възникнали с цел осигуряване на парични средства, стоки или услуги на кредитополучателя. Условията по кредитите (фиксирани от кредитора или договорени) обикновено се оформят с непрехвърляем документ. Кредитът е безусловен дълг, който трябва да бъде изплатен при падежа му и да носи доход под формата на лихва (вж. таблица 1.3.7.).

3. *Ценни книжа, различни от акции* – тук се включват ценни книжа, различни от акции и други форми на собственост, даващи на притежателя им безусловно право на фиксиран или договорно определяем доход под формата на купонни плащания и/или определена фиксирана сума на посочена дата или дати, стартиращи от емисията до деня, определен като дата на падеж/откупуване. Тези книжа не гарантират права на собственост и дял в капитала на фирмата емитент. Включват се и инструменти със същите характеристики, но съдържащи опции за конвертиране в акции или други форми на собственост. Показателят *ценни книжа, различни от акции*, обхваща различни видове облигации и други дългови книжа с характер на облигации независимо от намеренията за придобиването им и периода на държане. Намеренията за придобиване могат да бъдат държане на книжата до падеж, книжа, държани с цел търгуване, книжа, обявени за продажба. Тук са включени и притежаваните пазарно търгуеми инструменти, които имат висока степен на ликвидност, т.е. притежаваните от търговските банки инструменти на паричния пазар на неправителствения сектор с оригинален срок на падеж до една година, които са свободно прехвърляеми и могат да бъдат търгувани. Такива могат да бъдат сконтирани и приети от търговските банки полици и други търговски книжа, използвани от банките като форма на краткосрочно инвестиране. В сектор „Нефинансови държавни предприятия“ са включени и притежаваните от търговските банки компенсаторни инструменти[12].

4. *Акции и други форми на собственост* – притежаваните ценни книжа, които дават права на собственост и дял в капитала на предприятие. Тези ценни книжа дават право на част от печалбата на предприятието, а също така и право на ликвидационен дял в случай на ликвидация.

В пасива:

1. *Пари извън банките* са парите в обращение, намалени с касите на търговските банки.

2. *Депозитите* са средствата, приети от парично-финансовите институции, които могат да бъдат платими на виждане, платими без срок на предизвестие, със срок на предизвестие или при други предварително договорени условия на плащане. Депозитите се приемат по договореност между страните, като се уговорят условията по воденето на депозитните сметки, размерът на лихвата (ако в договора е предвидено начисляването ѝ), сроковете на

[12] Компенсаторните инструменти включват компенсаторни записи и жилищно-компенсаторни записи, емитирани по *Закона за обезщетяване на собственици на одържавени имоти*, и поименни компенсационни бонове, емитирани по *Закона за собствеността и ползването на земеделските земи*. Тези инструменти са издадени от държавата и са свободно прехвърляеми. По смисъла на Закона за публичното предлагане на ценни книжа те са приравнени към ценни книжа.

изплащане и санкции за страните при неизпълнение на договореностите. Те са задължение (пасив) на финансовата институция.

- ✓ *Овърнайт депозитите* съдържат депозити, които нямат определен срок и могат незабавно да се конвертират в пари в брой или да се преведат чрез банково нареждане или чек без ограничения или санкции. Тук се включват и депозитите до 1 ден.
- ✓ *Депозитите с договорен матуритет* не са незабавно на разположение, тъй като имат договорен срок преди тегленето им. Тези депозити не могат да се използват за извършване на плащания и не са конвертируеми в пари в брой без какъвто и да е вид значимо ограничение или глоба. Представени са с матуритетна структура до две и над две години. Тук се отнасят получените кредити, с изключение на тези от МВФ.
- ✓ *Депозитите, договорени за ползване след предизвестие* включват спестовни депозити и други депозити, договорени за ползване след предизвестие. Спестовните депозити са непрехвърляеми депозити без определен матуритет, които служат за съхранение на пари на домакинства срещу издаване на лична спестовна книжка или аналогичен документ. Такива депозити са жилищните влогове, детските влогове и други. Другите депозити, договорени за ползване след предизвестие, са непрехвърляеми депозити без определен матуритет, които не могат да бъдат конвертирани в пари в брой без период на предизвестие. При тях конвертирането в пари в брой не е възможно или е възможно преди срока на предизвестието, но с някаква санкция. Тук се отнасят и непрехвърляеми депозити, които са с фиксиран матуритет, но конвертирането им в пари в брой преди настъпването на матуритета им е възможно само срещу предизвестие. Представени са с матуритетна структура на периода на предизвестие до 3 месеца и над 3 месеца.

Репо-сделките включват получените в парично-финансовата институция парични средства срещу продажбата на ценни книжа с твърд ангажимент за обратно изкупуване на същите или подобни ценни книжа по определена цена на определена бъдеща дата.

Издадените дългови ценни книжа включват емитираните от търговските банки ценни книжа, различни от акции и други форми на собственост, които обикновено се търгуват на вторичния пазар и не гарантират на притежателя права на собственост върху банката емитент. Издадени нетъргуеми инструменти (първично пласирани не чрез борса или друг официален пазар), но впоследствие придобили търгуемост, също се класифицират тук. Представени са с матуритетна структура до 2 и над 2 години.

Таблица 1.3.5.: Парична база (резервни пари) и механизъм на паричното предлагане

Паричното предлагане се основава на мултиплицирането на паричната база (пари извън банките и банкови резерви) от търговските банки. За неговото определяне се използват паричните агрегати М1, М2 и М3.

Паричната база (резервните пари) се състои от парите извън банките и средствата на търговските банки (банковите резерви). Последните включват депозитите на търговските банки в БНБ и парите в касите им. Депозитите на търговските банки обхващат задължителните минимални резерви и свръхрезервите (овърнайт и депозити с договорен матуритет). Динамиката на резервите зависи от размера на задължителните резерви (които са фиксирана част от депозитите) и от свръхрезервите. Размерът на задължителните резерви се определя от УС на БНБ и е единственият инструмент на паричната политика на централната банка в условията на паричен съвет. Равнището на свръхрезервите отразява ликвидното състояние на търговските банки и склонността им към по-голяма сигурност.

Механизъм на паричното предлагане

Паричното предлагане (М3) може да се представя като произведение на паричната база и променливата *паричен мултипликатор*.

Паричен мултипликатор – характеризира степента на мултипликационния ефект от дейността на търговските банки. Измерва се чрез съотношенията на широки пари (М3) или на отделните агрегати (М1 и М2) към резервните пари. Паричният мултипликатор е функция на

съотношението *пари извън банките/депозити*[13] и на банковите резерви към депозитите, известни като фактори за определяне на паричното предлагане. Съотношението между парите извън банките и депозитите зависи преди всичко от поведението на широката публика, а съотношението между банковите резерви и депозитите е резултат от поведението на търговските банки.

Източници на резервните пари

При стабилен паричен мултипликатор чрез въздействие върху източниците на резервните пари може да се повлияе върху общото предлагане на пари.

Чуждестранни активи (нето) – те отразяват увеличението/намалението на валутния резерв на страната. В условията на паричния съвет изменението на валутните резерви, когато е за сметка на депозитите на правителството, не влияе пряко върху паричната база и автоматично се стерилизира.

Вземания от централното държавно управление (нето) – нетната позиция се получава в резултат от нетиране на активите на централното държавно управление (салдата по левови заеми, отпуснати преди юни 1997 г. по силата на тогава действащия Закон за БНБ, и по валутните заеми съгласно чл. 45 на Закона за БНБ) с неговите пасиви.

Вземания от неправителствения сектор – включват единствено вземания по акции и други форми на собственост от неправителствения сектор.

Вземания от търговските банки – в баланса се отчитат салда по разрешени преди юни 1997 г. кредити и непогасените лихви по тях[14].

Останали позиции (нето) включват некласифицирани към някоя от останалите позиции активи и пасиви.

Таблица 1.3.6.: Чуждестранни активи и пасиви на БНБ

Таблицата показва вземанията и задълженията на БНБ към нерезиденти, формиращи позициите чуждестранни активи и чуждестранни пасиви.

Видове инструменти

Чуждестранни активи на БНБ

Външните вземания на централната банка са обособени в две групи според тяхната ликвидност – международни резерви и други чуждестранни активи.

1. Международен валутен резерв включва най-бързо ликвидните чуждестранни активи. В режима на паричен съвет, въведен на 1 юли 1997 г., те се равняват на активите на обособеното в баланса на БНБ управление „Емисионно“ и са описани в чл. 28, ал. 3 на Закона за БНБ.

Подразделя се на три подсектора – нерезидентни банки, нерезидентни правителства и други нерезиденти и включва следните показатели:

- ✓ каса – притежавани банкноти и монети в свободно конвертируема чуждестранна валута;
- ✓ притежаваните от БНБ специални права на тираж[15] (СПТ);
- ✓ монетарно злато – състои се от кюлчета злато в стандартна форма в трезора и монетарно злато, депозирано при чуждестранни банки. От 1 юли 1997 г. до 31 януари 2005 г. на основание чл. 28, ал. 3, т. 6 от Закона за БНБ наличността от монетарно злато е оценявано по 500 лева за тройунция или по пазарна стойност, ако е по-ниска. От 1 февруари 2005 г. монетарното злато се оценява по пазарна стойност;
- ✓ депозити – средства в свободно конвертируема валута, притежавани от БНБ по сметки в чуждестранни банки, развити по степен на ликвидност (овърнайт, депозити с договорен матуритет, депозити, договорени за ползване след предизвестие);
- ✓ репо-сделки – включват получените в БНБ средства срещу продажбата на ценни книжа с твърд ангажимент за обратно изкупуване на същите или подобни ценни книжа по определена цена на определена бъдеща дата;

[13] Включват се и репо-сделки и издадени дългови ценни книжа.

[14] Чл. 33 (1) БНБ не може да предоставя кредити на банки освен в случаите по ал. 2. (2) При възникване на ликвиден риск, засягащ стабилността на банковата система, БНБ може да предоставя кредити в левове на платежоспособна банка за срок не по-дълъг от 3 месеца, ако те са напълно обезпечени със залог на злато, чуждестранна валута или други подобни бързо ликвидни активи [...].

[15] Специални права на тираж е резервен актив, създаден от МВФ, като допълнение към съществуващите резервни активи. Стойността им се определя от кошница от основни валути (евро, британска лира, щатски долар, японска йена).

- ✓ ценни книжа, различни от акции – притежаваните от БНБ дългови инструменти, емитирани от нерезидентни банки, финансови институции и правителства, чиито задължения са оценени с една от двете най-високи оценки на две международно признати агенции за кредитен рейтинг и които са платими в свободно конвертируема валута с изключение на дълговите инструменти, дадени или получени като обезпечение;
- ✓ резервна позиция в МВФ представлява безусловното право на страната за ползване на средства от МВФ. Този показател се създава от плащането на валутния компонент от квотата на България и е равен на разликата между квотата и наличностите на МВФ в национална валута[16];
- ✓ вземания по лихви – включени са вземания по начислени лихви. Специфична особеност, произтичаща от паричния съвет, е, че вземанията и задълженията по начислени лихви са част от *Международните резерви*, съответно част от чуждестранните задължения на страната, поради което те не са част от *Други активи* и *Други пасиви*, както е при другите отчетни единици.

2. Други чуждестранни активи – това са по-слабо ликвидни вземания от нерезиденти, които след въвеждането на паричния съвет са част от активите на управление „Банково“. Позицията е разделена на два сектора – нерезидентни правителства и други нерезиденти и включва следните инструменти:

- ✓ ценни книжа, различни от акции – дългови ценни книжа, невключени в международния резерв;
- ✓ акции и други форми на собственост представляват капиталови инвестиции в международни финансови институции (напр. Банка за международни разплащания, Базел).

Чуждестранни пасиви на БНБ

Отразяват задълженията на централната банка към външния сектор, подразделени на три подсектора – нерезиденти банки, правителства и други нерезиденти. След въвеждането на паричния съвет чуждестранните пасиви се състоят само от задълженията на страната към МВФ и включват следните инструменти:

- ✓ кредити – получени заеми от общите фондове на МВФ, които са лихвоносни и се отпускат с определен падеж;
- ✓ задължения по лихви – в позицията са включени задълженията по лихви към МВФ.

Таблица 1.3.7.: Вземания по кредити от нефинансови предприятия, домакинства и НТООД

Таблицата представя информация за кредитите (остатъчната им стойност) по видове, валута и сектори. В паричния отчет и аналитичните отчетности те са част от *Вземанията от неправителствения сектор*. Кредитите са финансови активи, възникнали с цел осигуряване на парични средства, стоки или услуги на кредитополучателя. Условията по кредитите (фиксирани от кредитора или договорени) обикновено се оформят с непрехвърляем документ. Кредитът е безусловен дълг, който трябва да бъде изплатен при падежа му и да носи доход под формата на лихва. Кредитите, предоставени на нефинансови предприятия (държавни и частни) и домакинства и НТООД, се формират само в търговските банки, тъй като след въвеждането на паричния съвет през 1997 г. БНБ не се явява кредитор на тези сектори[17].

Видове кредити

1. Според матуритета

- ✓ Краткосрочни кредити – кредити, чийто оригинален срок на падеж е 1 година или по-малко. Тук се отчитат краткосрочни кредити, овърдрафт и просрочените краткосрочни кредити.

[16] Резервната позиция може да бъде увеличена до размера на средствата в национална валута, използвани от МВФ при трансакции с други страни-членки.

[17] Чл. 56, т. 1 от Закона за БНБ гласи: „Освен в предвидените в този закон случаи БНБ не може: 1. да отпуска кредити или да купува ценни книжа или други прехвърляеми инструменти.“

- ✓ Кредити с матуритет над 1 година до 5 години – кредити, чийто оригинален срок на падеж е повече от 1 година, но по-малко от 5 години, включително просрочените кредити.
- ✓ Кредити с матуритет над 5 години – кредити, чийто оригинален срок на падеж е повече от 5 години, включително просрочените кредити.

2. Според качеството

- ✓ Редовни кредити – включват се кредитите, които са класифицирани като „редовни експозиции“ и „експозиции под наблюдение“ (с изключение на преструктурираните кредити) по смисъла на Наредба № 9 на БНБ.
- ✓ Лоши и преструктурирани кредити[18] – включва се целия размер на балансово отчитаните кредитни експозиции, които са класифицирани като „нередовни експозиции“, „необслужвани експозиции“ и преструктурирани кредити (независимо към коя класификационна група са отнесени) по смисъла на Наредба № 9 на БНБ.

3. Според целта на използване

- ✓ Потребителски кредити – кредити, предоставени на домакинствата. Потребителският кредит се използва предимно за покупка на стоки и услуги, които се употребяват лично от домакинствата.
- ✓ Жилищни кредити – кредити, предоставени на домакинства срещу обезпечение (ипотека, гаранция и др.), за финансиране на жилищно строителство или покупка на жилище. Тук влизат и заемите за подобрения/ремонт на жилища.
- ✓ Други кредити – обхваща кредитите, предоставени на домакинствата за бизнесцели, обучение и други. Тук се включват кредитите, предоставени на физически лица с търговско, производствено или друго предназначение (например финансови лизинги, селскостопански кредити и други).

4. Според начина на предоставяне

- ✓ Овърдрафт – кредити, отпуснати от банките в случаите, когато средствата по разплащателните сметки на клиентите не са достатъчни да покрият наредените плащания. Погасяването се извършва автоматично при постъпване на суми по разплащателните сметки. Включват се както овърдрафт с предварително договорени лихвени условия и размер, така и без уговорка.
- ✓ Кредити (виж т. 1).

Таблици 1.3.8. и 1.3.9.: Допълнителни позиции към аналитичните отчетности на БНБ и търговските банки

Таблиците показват всички начислени и просрочени лихви по вземания и задължения по видове инструменти, дериватите, както и всички коригиращи позиции, използвани в счетоводната практика, а именно амортизациите и провизиите.

Данните в таблицата са от декември 2001 г., от който момент информацията е налична.

Описание на позициите

Начислените лихви представляват дължимите вземания/задължения по лихвени вноски, които се записват съгласно принципа за текущо начисляване. В аналитичните отчетности към паричния отчет се отнасят към позиции *Други активи* и *Други пасиви*, като особеност на аналитичната отчетност на БНБ е, че начислените лихви по международния резерв и кредитите от МВФ се отчитат към позиция *Чуждестранни активи*, съответно *Чуждестранни пасиви*.

Провизии – тук се отчитат натрупаните начисления във връзка с обезценка (сегашните специфични провизии по активи), както и провизиите, признати за пасиви съгласно МСС и нормативната уредба в страната. Те се отнасят към позиция *Други пасиви*, тъй като за целите на статистиката всички финансови активи и пасиви, които подлежат на провизиране, се отчитат на брутна база (вж. Общи методологически бележки).

Амортизациите са вид коректив на амортизируеми дълготрайни материални и нематериални активи. В публикуваната информация дълготрайните активи са включени на брутна база, а начислената амортизация е отнесена в позиция *Други пасиви*.

[18] До 30.06.2006 г. в показателя се посочва просрочената част от главницата, която е станала изискуема, но не е платена.

Деривати – в тази позиция се отчита брутната справедлива стойност на всички балансово отчитани деривати, притежавани от парично-финансовите институции.

Таблици 1.4.1. – 1.4.2.: Секторна месечна отчетност на БНБ и търговските банки

Секторните месечни отчетности на БНБ и търговските банки представят на брутна база балансовите показатели по начин, позволяващ идентифициране на секторната им принадлежност. Таблиците са статични и съдържат информация по салда към края на всеки календарен месец. Представянето на данните е съобразено с основните принципи за секторна класификация и агрегиране на инструментите в показатели:

1. Секторна класификация – следвани са основните принципи, заложени в ESA'95. Всички секторно некласифицирани позиции, както и собствените вземания и задължения на банките са обособени в колона некласифицирани.

2. Финансови показатели – обхватът и съдържанието на показателите са описани към съответните таблици и като позиции са идентични с позициите на паричния отчет и аналитичните отчетности.

Особености на секторната месечна отчетност на БНБ

За целите на таблицата чуждестранните вземания на БНБ са обособени по сектори, като са обединени активите, включени в международния валутен резерв, с другите чуждестранни активи на централната банка. Касата във валута, СПТ и монетарното злато са представени в колона некласифицирани. Чуждестранните активи, групирани според ликвидността им в международен резерв или в други чуждестранни активи, са посочени в таблица 1.3.6. Чуждестранни активи и пасиви на БНБ.

Таблици 1.5.1 и 1.5.2.: Секторна месечна отчетност на банките в несъстоятелност

Към месечния паричен отчет се създава приложение *Секторна месечна отчетност* с данни за банките в несъстоятелност, което има информативни функции, без да е част от официалната парична статистика.

Секторната месечна отчетност отразява текущото състояние на групата банки в несъстоятелност (една на брой към момента). Структурата и принципите на изграждане съответстват на *Секторната месечна отчетност на работещите банки*. Показателите са без разпределение по матуритет и ликвидност, което се предопределя от спецификата на тези банки.

Особености

През 1996 г. бяха открити процедури по несъстоятелност на първата група банки. Тогава действащата нормативна уредба регламентираше защитата на част от влоговете, като дългът на банките към вложителите им се поемаше от Министерството на финансите. По този начин се извърши преобразуване на дълга от вземане на вложителите от банките във вземане на държавата. Срещу този дълг държавата емитира гаранционни ДЦК в левове и щатски долари в полза на банките, поели обслужването му. Задълженията на банките към правителството са отразени като пасиви на сектор „Държавно управление".

През 1998 г. със създаването на Фонда за гарантиране на влоговете в банките се промени нормативната уредба, според която фондът поема задълженията и встъпва в правата на вложителите към банката до размера на гарантираните суми.

Таблици 1.5.А.: Парични агрегати

Таблиците представят паричните агрегати и източниците на парите (counterparts) по формата на ЕЦБ.

Лихвена статистика

Лихвената статистика включва информация за лихвени проценти и обеми по нов бизнес, прилагани от търговските банки в страната по отношение на кредити и депозити на сектори *Нефинансови предприятия* и *Домакинства*, лихвени проценти по депозити и индекси на междубанковия пазар, ОЛП и доходност на вторичния пазар на ДЦК.

Лихвена статистика по депозити и кредити на сектори *Нефинансови предприятия* и *Домакинства.*

Компилира се съгласно методологически указания, които в голяма степен покриват изискванията на Регламент 18 на Европейската централна банка (ECB/2001/18) и определят реда и начина на предоставяне на данни за лихвената статистика.[19]

Обхват

• Лихвени проценти и обеми по нов бизнес по срочни депозити, репо-сделки и кредити: нов бизнес представлява всяко ново споразумение между клиента и отчетната единица. Новите споразумения са договори, които за първи път определят лихвения процент, сроковете и условията по депозита, репо-сделката или кредита. Ново споразумение е и всяко предоговаряне на лихвения процент, сроковете и/или други условия по вече съществуващ договор, когато възможността за такова предоговаряне не е заложена в него, както и предоговаряне на срок с активното участие на клиента.

• Лихвени проценти и обеми по салда по овърнайт депозитите, депозити, договорени за ползване след предизвестие, и овърдрафт: салда представляват вземания и задължения на отчетните единици към техните клиенти към определен отчетен момент. За тази група инструменти лихвената статистика по нов бизнес и по салда съвпада.

Отчетен период – един календарен месец. За целите на лихвената статистика по салда се предоставя информация към последния календарен ден на отчетния месец, а по нов бизнес предоставяната информация обхващаща всички нови споразумения, договорени през отчетния месец.

Отчетни правила – дефинициите и обхватът на инструменталните категории и секторите в лихвената статистика следват тези от паричната статистика с изключение на: 1) срочните депозити, които в паричната статистика са част от депозитите с договорен матуритет и 2) кредитите, различни от овърдрафт, които включват и репо-сделки (в паричната статистика се отчитат като отделен показател).

Инструменталните категории в лихвената статистика се наблюдават по сектори, валути, матуритет, а кредитите и по цел на използване.

• Секторно разпределение – отчитат се лихвените проценти по кредити, депозити и репо-сделки, които търговските банки договарят с резидентни юридически и физически лица, разпределени в два институционални сектора – *Нефинансови предприятия* и *Домакинства* (население, работодатели и самонаети лица). Сектор *Домакинства* включва и сектор *Нетърговски организации, обслужващи домакинствата* (НТООД).

Не са предмет на отчитане кредитно-депозитните взаимоотношения с правителствения, финансовия и нерезидентния сектор.

• Валутно разпределение – български левове, евро и щатски долари.

• Разпределение по оригинален срок до падеж или период за предизвестие:

– депозити: овърнайт, срочни депозити (над 1 ден до 1 месец, над 1 до 3 месеца, над 3 до 6 месеца, над 6 месеца до 1 година, над 1 до 2 години, над 2 години) и депозити, договорени за ползване след предизвестие.

– кредити: овърдрафт, краткосрочни кредити (кредити, различни от овърдрафт, до 1 година вкл.) и дългосрочни кредити (над 1 година).

• Разпределение по цел на използване на кредитите - лихвените проценти по левови кредити, различни от овърдрафт, на сектор *Домакинства* са разделени по видове: кредити за жилищни нужди, кредити за потребление и други кредити.

Източник и принципи на обработка на данните

Източник на данните (отчетни единици) са търговските банки със седалище в страната, както и клоновете на чуждестранни банки, получили лиценз за извършване на банкова дейност на територията на страната. Банките в процедура по несъстоятелност не са в обхвата на лихвената статистика.

Лихвените проценти са ефективни годишни проценти. Те са среднопретеглени съответно с обемите по *нов бизнес* през отчетния период или със салдата към края на отчетния период. До 31.XII.2006 г. месечните лихвени проценти по кредитите по нов бизнес са изчислявани след прилагане метода на осредняване на лихвените проценти чрез претегляне с

[19] В момента се внедрява нова, хармонизирана с изискванията на ЕЦБ, лихвена статистика и след набиране на достатъчно дълги динамични редове на вниманието на потребителите до края на годината ще бъде предложен разширен формат на изданието.

обемите за седмиците на месеца. От 31.I.2007 г. месечните лихвени проценти по кредити по нов бизнес са изчислени за календарен месец.

Лихвена статистика: доходност на вторичния пазар на ДЦК и дългосрочен лихвен процент за целите на конвергенцията

Обхват

Постигнатата доходност до падеж на ДЦК на вторичния пазар по бонове и облигации, деноминирани в национална валута. Бонове са държавните ценни книжа, емитирани с отстъпка от номинала по реда на Наредба № 5 на МФ и БНБ (съкровищни бонове с оригинален матуритет до 3 месеца и до 1 година). Облигации са лихвоносните държавни ценни книжа, емитирани по реда на Наредба № 5 на МФ и БНБ с оригинален матуритет над 1 година.

Дългосрочният лихвен процент за оценка степента на конвергенция се определя на база доходността до падежа на вторичния пазар по дългосрочна ценна книга (бенчмарк), издадена от сектор *Централно държавно управление* и деноминирана в национална валута. Прилаганите указания за изчисление на дългосрочния лихвен процент за оценка степента на конвергенция са разработени от БНБ съгласно изискванията на Европейската централна банка и са съгласувани с Министерството на финансите (виж *www.bnb.bg/Статистика/Лихвена статистика/Дългосрочен лихвен процент за оценка степента на конвергенция*).

Отчетен период – един календарен месец.

Източник и принципи на обработка на данните

Изчислението на данните за постигнатата ефективна доходност на ДЦК на вторичния пазар през отчетния период и на дългосрочния лихвен процент се извършва на основата на информация за сделките на вторичния пазар от базата данни ЕСРОТДЦК (Електронна система за регистриране и обслужване на търговията с ДЦК) в БНБ, Управление „Фискални услуги“. За повече информация виж *www.bnb.bg/Фискални услуги*.

Постигнатата доходност по отношение на ДЦК е среднопретеглена ефективна доходност от индивидуалните сделки на вторичния пазар през отчетния период.

Месечните стойности на дългосрочния лихвен процент за оценка степента на конвергенция се изчисляват като средноаритметична от ежедневните стойности на доходността на бенчмарк облигацията.

За изчислението на доходността на вторичния пазар на ДЦК и дългосрочния лихвен процент за целите на конвергенцията се използва ISMA формула и бройна конвенция ACT/365 (изчислената чрез тази формула доходност до падежа се определя като номинална, т.е. без да се прилагат допълнителни корекции, свързани с отчитане на купона, данъците, размера на инфлацията и други).

2 Външен сектор

Информацията за външния сектор обхваща четири основни категории:

а) платежен баланс;

б) търговия със стоки;

в) дългови индикатори;

г) валутни курсове.

Платежен баланс[20]

Българската народна банка съставя и отчита платежния баланс на страната на основание чл. 42 от Закона за Българската народна банка (обн., ДВ, бр. 46 от 10.VI.1997 г.). Информацията за нуждите на статистиката на платежния баланс се събира на основание на чл. 42 от Закона за БНБ и чл. 7–10 на Валутния закон (обн., ДВ, бр. 83 от 21.IX.1999 г., изм. и доп., бр. 60 от 2003 г.) и се обработва от отдел „Платежен баланс и външен дълг“ към дирекция „Статистика“ на БНБ при запазване на нейната пълна конфиденциалност. Българската народна банка изготвя и публикува както аналитичното, така и стандартното пред-

[20] Актуализиран към 14 март 2007 г.

ставяне на платежния баланс в съответствие с петото издание на **„Ръководство по платежен баланс“ (МВФ, 1993)** и с **„Ръководни правила на Европейската централна банка“**[21].

Методологията за отчитане на платежния баланс е концептуално свързана с тази на *Системата от национални сметки (СНС)*. Статиите на платежния баланс кореспондират в голяма степен със съответните елементи на сметка *Останал свят* от СНС.

Съществува тясна взаимовръзка и между *Международната инвестиционна позиция* и платежния баланс. Финансовата сметка на платежния баланс представя трансакциите (потоци) на една икономика, свързани с външните ѝ финансови активи и пасиви, които се отразяват върху размера на притежаваните външни финансови активи и пасиви, отчитани в международната инвестиционна позиция.

I. Счетоводни принципи и стандарти

Основното правило, прилагано при съставянето на платежния баланс на България, е прилагането на *двойното счетоводно записване*. Като кредит, с положителен знак, се записват: износ на стоки и услуги, получен и начислен доход, компенсиращи записи за безвъзмездно получени реални и финансови ресурси (трансфери), увеличение на финансовите пасиви и намаление на финансовите активи. Като дебит, с отрицателен знак, се записват: внос на стоки и услуги, платен и начислен доход, компенсиращи записи на безвъзмездно предоставени реални и финансови ресурси, увеличение на финансовите активи и намаление на финансовите пасиви.

Времето на записване на операциите в платежния баланс е моментът на смяна на собствеността.

Оценяването на трансакциите се извършва на базата на пазарните цени. Ако пазарните цени на трансакциите не са известни, като приближение за тях се използват средни пазарни цени.

Промените в стойността на притежаваните активи или пасиви към чужбина, които се дължат на валутно-курсови и преоценъчни разлики, не се отразяват в платежния баланс.

Платежният баланс на България се отчита в евро, левове и в щатски долари. Преизчисляването в съответната валута се извършва чрез валутния курс към момента на трансакцията. Ако той не е известен или е неприложим по други практически причини, се използва среден валутен курс за отчетния период.

II. Компоненти на платежния баланс

Компонентите на платежния баланс се съставят основно посредством *Системата за отчитане на международните трансакции* (СОМТ), която включва: 1) отчети на търговските банки, и 2) отчети на предприятията, които имат банкови сметки в чужбина (относно международните операции на резидентите). Тези отчети обхващат всички компоненти на таблицата на платежния баланс. Освен това информацията по определени компоненти на платежния баланс, събирана чрез СОМТ, се замества с данни от други източници: 1) проучване сред предприятията с преки чуждестранни инвестиции, 2) отчети от други институции, 3) отчети на предприятия, получили (предоставили) финансови кредити от (на) нерезиденти, и 4) отчети на предприятия по други задължения и вземания (различни от финансови кредити) към нерезиденти.

В аналитичното представяне компонентите на платежния баланс са класифицирани в следните основни категории:

А. Текуща сметка

Текущата сметка обхваща получаването и предоставянето на ***стоки и услуги***, ***доход*** и ***текущи трансфери*** между страната и останалия свят. Потоците, записани в кредитната страна, представляват тази част от брутния вътрешен продукт, предоставени на останалия свят (износ на стоки и услуги), както и предоставянето на фактори на производство, изразени чрез получен (или който следва да бъде получен) доход – компенсации на наетите и инвестиционен доход (лихви, дивиденти и др.). Включват се също така и компенсиращи записи за безвъзмездно получени реални и финансови ресурси (трансфери).

[21] Guideline of The European Central Bank on the Statistical Reporting Requirements of The European Central Bank in the Field of Balance of Payments Statistics, The International Reserves Template and International Investment Position Statistics (ECB/2004/15).

Потоците в дебитната страна представляват брутният продукт, създаден в останалата част на света и придобит от националната икономика (внос на стоки и услуги), както и придобиването на фактори на производство, изразени чрез платен (или който следва да се плати) доход. Включват се също така и компенсиращи записи за безвъзмездно предоставени реални и финансови ресурси.

• Статията *Стоки* в текущата сметка на платежния баланс обхваща преносими стоки, за които е налице смяна на собствеността между резиденти и нерезиденти. Данните за вноса и износа FOB (Free on board) са базирани на митнически декларации, като кодовете, използвани в тях, са по „Хармонизираната система за описание и кодиране на стоките“ на Световната митническа организация, въведена през 1988 г. и допълнена през 1992 г. Българската народна банка и Националния статистически институт съвместно прилагат разработената от тях методология за оценка на вноса по цени FOB и на приходите и разходите за товарен транспорт.[22] Методологията се базира на анализ на съотношенията CIF/FOB при вноса на стоки в зависимост от различните видове доставки по вноса, както и от използвания транспорт и националност на превозвача.

Източници: Източник на данните от началото на 2003 г. до края на 2006 г. бе Агенция „Митници“, а за предишни години – „Информационно обслужване“ АД (дирекция ИИЦ). Българската народна банка и НСИ получаваха данните за вноса и износа, допълваха ги с друга информация и допълнително ги обработваха. С въвеждането на системата ИНТРАСТАТ (въведена със Закон за статистика на вътрешнообщностната търговия със стоки, ДВ, бр. 51 от 2006 г.), с данните за януари 2007 г. настъпиха промени в начина на отчитане на външната търговия на България с останалите страни – членки на ЕС.

Прилагането на системата ИНТРАСТАТ доведе до промяна на сроковете за получаване и обработка на данните. Информация за износа (изпращания) и вноса (пристигания) на стоки се предоставят от ИНТРАСТАТ-операторите (фирмите задължени да предоставят информация) на Националната агенция по приходите в срок до 20 дни след изтичането на отчетния месец. Тези данни се изпращат на Националния статистически институт за последваща обработка. Той следва да предоставя на ЕВРОСТАТ обобщени месечни данни (без детайли по страни и стоки) в срок до 42 дни след изтичането на отчетния месец. Подробните данни за изпращанията и пристиганията на стоки ще се предоставят на ЕВРОСТАТ в срок до 70 дни след края на отчетния месец.

БНБ получава от НСИ обобщени данни (без детайли по страни и стоки) за стокооборота на страната с другите страни – членки на съюза в срок до 35 дни след изтичането на отчетния месец, и към тези данни се добавят данните от Агенция „Митници“ за търговията с трети страни. Поради това с публикуването на отчета на платежния баланс за отчетния месец ще бъдат публикувани само обобщени данни за вноса и износа на стоки. Детайлни данни за изпращанията и пристиганията на стоки БНБ ще получава от НСИ в срок до 60 дни след изтичането на отчетния месец.

В резултат на тази промени графикът за отчитане на данните за външната търговия от БНБ ще бъде следния:

• Предварителни обобщени данни (без детайли по страни и стоки) за отчетния месец ще се публикуват в срок до 42 дни след изтичане на отчетния месец в таблицата за платежния баланс.

• Предварителни подробни данни (с детайли по страни и стоки) за отчетния месец ще се предоставят на потребителите в срок не по-рано от 73 дни след изтичане на месеца.

• Частта „Външната търговия на България“ от материала „Платежен баланс на България“ ще се подготвя тримесечно, в срок не по-рано от 73 дни след края на тримесечието.

Поддържаните серии от данни за вноса и износа на страната на интернет страницата на БНБ ще бъдат обновявани в срок не по-рано от 73 дни след изтичане на отчетния месец.

БНБ и НСИ взаимно съгласуват данните за вноса и износа, преди да ги публикуват.

• Статията *Услуги* обхваща *транспортни, туристически* и *други услуги*.

Българската народна банка извлича данните за *товарния транспорт* от данните за външната търговия на базата на оценки и за *пътническия транспорт* от данните за туризма.

[22] Данните за 2002–2005 г. са базирани на тази методология за оценка на вноса по цени FOB и на приходите и разходите за товарен транспорт.

От януари 2006 г. БНБ въведе нова методология за оценка на приходите и разходите за товарен транспорт. Приходите от товарен транспорт се формират от оценката на приходите на местни превозвачи, свързани с износа на стоки от страната. Разходите се калкулират като оценка на разходите, направени от местни лица, в полза на чуждестранни превозвачи, свързани с вноса на стоки в страната. Приходите и разходите се оценяват по типове транспорт и националност на превозвача. С въвеждането на системата ИНТРАСТАТ (утвърдена със Закон за статистика на вътрешнообщностната търговия със стоки, ДВ, бр. 51 от 2006 г.) данните за януари 2007 г. претърпяха промени и в начина на оценяване на приходите и разходите от товарен транспорт на България с останалите страни – членки на ЕС. Поради по-големия срок за получаване от НСИ на подробни данни за търговията на България с останалите страни – членки на ЕС, към датата на публикуване на първоначалния отчет за платежния баланс за съответния месец (42 дни след края на отчетния период) предварителната оценка за приходите и разходите от товарен транспорт е изчислена въз основа на данните от предходни години. За износа на транспортни услуги тя се равнява на 7.5% от износа на стоки FOB, от които 61.8% са извършени от резидентни превозвачи и са транзакция на платежния баланс. За вноса на транспортни услуги – на 5% от вноса FOB, от които 48% са извършени от нерезидентни превозвачи и подлежат на отчитане в платежния баланс. Тези оценки подлежат на ревизия след получаване на предварителните подробни данни (с детайли по страни и стоки) за търговията с останалите страни – членки на ЕС за отчетния месец.

Туризмът (пътувания) обхваща стоки и услуги, включително тези, свързани със здравни и образователни услуги, предоставени на туристи, пътуващи служебно или лично. Данните за туризма се базират на данни от Министерството на вътрешните работи относно броя на туристите, пресекли границата, както и на оценки на разходите, извършени от един турист въз основа на методологията за оценяване на приходите и разходите от туристически услуги – *Методология за оценка на приходите и разходите от пътувания и туризъм в платежния баланс на България* (Българска народна банка, Министерство на търговията и туризма, 18 ноември 1999 г.). Данните за януари 2007 г. за броя на чуждестранните граждани, посетили страната, се базират на информация от НСГП и оценки на НСИ.

Статията *Други услуги* обхваща постъпленията и плащанията по всички останали категории услуги, различни от тези, свързани с транспорт или туризъм (съобщителни, строително-монтажни, финансови, застрахователни, лизингови, услуги в областта на науката, културата и спорта и др.).

Източници на информация по тази статия са отчетите на търговските банки и на фирмите, които предоставят информация за сметките си в чужбина.

• Статията *Доход* включва две категории: 1) *компенсации на наетите,* и 2) *инвестиционен доход*. *Компенсациите на наетите* обхващат надници, заплати и други помощи, плащани на нерезиденти, работещи в страната, или получени от резидентите, работещи в чужбина. Компенсациите на наетите обхващат и доход, реализиран в резултат от неофициална заетост. БНБ оценява този поток съгласно *Методология за оценка на потоците, дължащи се на неофициална заетост*, 14 март 2006 г.[23] Инвестиционният доход покрива постъпления и плащания на доход, свързан(и) с външни финансови активи и пасиви – по преки инвестиции (дивиденти и реинвестирана печалба), портфейлни инвестиции, други инвестиции и по резервни активи (депозитни сметки).

Главните източници на информация по статия *Доход* са отчетите на търговските банки и предприятията, Министерството на финансите и Българската народна банка.

• *Трансфери* са всички реални ресурси и финансови средства, предоставени безвъзмездно от една икономика на друга. *Текущите трансфери* засягат пряко нивото на разполагаемия доход на една икономика и потреблението на стоки и услуги. В този смисъл текущите трансфери намаляват дохода и потребителските възможности на страната донор и увеличават дохода и потребителските възможности на страната получател. В *Текущи трансфери* се включват постъпилите средства по предприсъединителните фондове на Европейския съюз, парични преводи от частни лица, както и дарения, помощи, наследство, печалби от лотарии, пенсии, данъци, вноски за социални осигуровки и др.

[23] Данните от април 2001 г. са базирани на тази методология.

Източници: Българската народна банка получава данни за текущите трансфери от Министерството на финансите, Българския червен кръст, Агенцията за чуждестранна помощ и от месечните отчети на търговските банки.

Б. Капиталова сметка

Капиталовата сметка включва две категории: 1) *капиталови трансфери* и 2) *придобиване или предоставяне на нематериални, нефинансови активи*. Когато са в натура, капиталовите трансфери включват: 1) прехвърляне на собственост на основни средства, или 2) безвъзмездно опрощаване на пасив от страна на кредитора. Когато е налице плащане, един трансфер е *капиталов,* когато е свързан със или зависим от придобиване или предоставяне на основни средства (например инвестиционни субсидии).

В. Финансова сметка

Финансовата сметка обхваща всички трансакции (реално извършени и начислени) във външните финансови активи и пасиви на една икономика. Външните активи и пасиви са класифицирани основно според типа на инвестицията. *Финансовата сметка* включва: 1) *преки инвестиции*, 2) *портфейлни инвестиции,* и 3) *други инвестиции*.

• *Преки инвестиции* включва преки инвестиции в чужбина, преки инвестиции в страната и сливания и придобивания. В подстатията *Сливания и придобивания* се отразяват всички сделки по сливания и придобивания. Нейното създаване бе направено с цел да се елиминира влиянието на такива сделки върху отчитаните данни за преките инвестиции в страната. Международната практика показва, първо, че извършването на такива трансакции не води до увеличаване на производствените мощности и на заетостта и, второ, направените изводи от анализа на данните за преките инвестиции, в които са включени данните за сделки по сливане и придобиване, могат да бъдат неточни относно размера на инвестициите, тяхната динамика, отраслова и географска структура. (Виж *„European Central Bank, Eurostat, Foreign Direct Investment Task Force Report*“, March 2004, para. 332.)

Пряка инвестиция е категория в международните инвестиции, при която резидент на една икономика – директен инвеститор, придобива дълготраен интерес (поне 10% от дяловия капитал или правото на глас) в предприятие, намиращо се в друга икономика – пряко инвестиционно предприятие. Пряката инвестиция включва както първоначалната трансакция, чрез която се установява отношението между прекия инвеститор и прякото инвестиционно предприятие, така и всички последващи трансакции между тях. Трансакциите могат да касаят промяна в участието на прекия инвеститор в капитала на инвестиционното предприятие, промяна във вътрешнофирмената задлъжнялост, както и дела на прекия инвеститор в неразпределената печалба/загуба на предприятието за отчетния период. Преките инвестиции в чужбина се отчитат като актив, преките инвестиции в страната – като пасив.

Източници: Българската народна банка получава месечни данни за преките инвестиции в страната от Агенцията за приватизация, Централния депозитар и от отчетите на търговските банки; тримесечни данни – от Комисията за финансов надзор, от тримесечни отчети на предприятия с чуждестранно участие и от статистическото проучване на НСИ сред предприятия от нефинансовия сектор; годишни данни – от годишния финансово-счетоводен отчет на търговските банки, както и от отчети на предприятия, получени в БНБ. За преките инвестиции в чужбина Българската народна банка използва информация от формите за декларираме в БНБ на преките инвестиции, от тримесечни отчети на предприятия от нефинансовия сектор и от месечни отчети на търговските банки. С тези данни след проверка за недопускане дублирането на информация се заместват месечните данни, получавани от банките и включени в платежния баланс преди това.

• *Портфейлни инвестиции* включва портфейлни инвестиции – активи, и портфейлни инвестиции – пасиви.

Портфейлните инвестиции са вложения в акции, когато техният размер не надвишава 10% от дяловия/акционерния капитал на дружеството, вложения в облигации, бонове, инструменти на паричния пазар или други търгуеми ценни книжа и във финансови деривативи.

Главните източници на информация за статия *Портфейлни инвестиции, Пасиви* са от Министерството на финансите, Българската народна банка, търговските банки, предприятията, притежаващи сметки в чужбина, и Централния депозитар.

Данни относно активите на страната под формата на портфейлни инвестиции се предоставят от търговските банки (по отношение на портфейлни инвестиции както за тяхна сметка, така и за сметка на техни клиенти), БНБ и от Министерството на финансите.

• *Други инвестиции* включва търговски кредити, заеми, валутни депозити и други активи и пасиви.

В платежния баланс под *търговски кредит* се разбират вземания между партньори по търговска сделка, които не са секюритизирани с търгуеми ценни книжа.

Основен източник на информация за търговските кредити са тримесечните отчети на местните лица за техните вземания и задължения от/към чуждестранни лица.

Статия *Заеми* включва получени и изплатени главници по дългосрочни и краткосрочни заеми между резидент и нерезидент, които заеми не са секюритизирани с търгуеми ценни книжа. От статия *Заеми, пасиви* се изключват трансакциите, свързани с получаване или погасяване на главници по кредити, отпуснати от МВФ, както и получаването на главници по заеми, отпуснати в подкрепа на платежния баланс. Последните се записват в съответните статии на *група Д. Резерви и друго финансиране*.

Данните за заемите се съставят на базата на информация, предоставяна от Министерството на финансите, БНБ, от търговските банки и директно от предприятията, предоставили/получили кредити към/от чужбина. Поради това, че последните се отчитат тримесечно пред БНБ, месечните данни по статията *Заеми*, *Други сектори* (актив/пасив) се ревизират всяко тримесечие.

Статията *Валута и депозити* представя в актива си измененията във валутните депозити на резиденти в чужбина, а в пасива си – измененията в задълженията на търговските банки, опериращи на територията на България към нерезиденти в местна и чужда валута. Съгласно основните принципи, залегнали в *„Ръководство по платежен баланс“* (МВФ, 1993), при отчитане на промените във валутните депозити Българската народна банка елиминира промените в тях, дължащи се на валутно-курсови разлики.

Статиите *Други активи* и *Други пасиви* включват осъществените трансакции по разни разчети, непокрити в останалите категории и натрупаните просрочия на дълг.

Г. Грешки и пропуски (нето)

Грешки и пропуски (нето) е компенсаторна статия. Тя съществува в представянето на платежния баланс, защото системата за набиране на данни, която Българската народна банка използва, не е затворена, а представлява комбинация от различни източници на информация. За разлика от други статистически отчети, като например паричната статистика, набирането на информацията, необходима за съставяне на платежния баланс, не може да се ограничи само до използването на счетоводните отчети на търговските банки като единствен източник на данни.

Колебанията в *Грешки и пропуски (нето)* както в знака, така и в размера, се дължат главно на: 1) ревизии на данните за вноса и износа, 2) усъвършенстване на методологията за компилиране на отделните статии на платежния баланс, и 3) съществуването на обективни ограничения при събиране на информацията по отделни статии на баланса.

Д. Резерви и друго финансиране

• *Резервните активи* включват тези външни активи, които са на разположение и са контролирани от централната банка (правителството), и се използват за пряко финансиране на дефицити на платежния баланс. Резервните активи включват монетарно злато, специалните права на тираж, резервната позиция при МВФ, валутните активи (включващи валутни депозити и ценни книжа) и други вземания. Записванията в тази категория се отнасят до трансакциите по активите на управление „Емисионно“ на БНБ. Данните за промените в резервните активи се включват в платежния баланс, като се изчистват от промените, предизвикани от валутнокурсовите разлики и ценовата преоценка.

Тази група в аналитичното представяне на платежния баланс включва също и *Ползвани кредити от МВФ* и статията *Извънредно финансиране*. Извънредното финансиране обхваща кредитите, получени в подкрепа на платежния баланс, както и отсрочени/реструктурирани плащания и плащания на просрочия, произтичащи от проблеми с платежния баланс. В съответствие с методологията за отчитане на операциите по *извънредното финансиране* („Ръководство по платежен баланс“ на МВФ, 1993, т. 454) платените главници по кредити-

те, получени в подкрепа на платежния баланс, се отразяват във **Финансовата сметка** в позицията *Други инвестиции пасиви – Заеми – Държавно управление*.

III. Периодичност, честота и своевременност на публикациите по платежния баланс

Българската народна банка съставя и публикува месечно платежния баланс. Съгласно своя календар БНБ извършва публикациите в рамките на шест седмици (42 календарни дни) след изтичането на отчетния период.

IV. Политика на ревизии на данните

Ревизиите на публикуваните оценки на платежния баланс са типични за много системи за набиране на данни за платежния баланс, прилагани в други страни. С публикуването на ревизии потребителите своевременно биват информирани относно актуализираните данни по съответните статии.[24] Политиката на Българската народна банка за ревизии на данните се базира на следните принципи:

1) По отношение на ежемесечните данни всяка месечна публикация включва ревизии на данните за последните три месеца, а всяка тримесечна публикация включва ревизии на месечните данни за цялата текуща година.

2) При наличие на текущи промени в резултат от събрана допълнителна информация, както и поради елиминирането на грешки Българската народна банка своевременно информира потребителите посредством месечните прессъобщения и чрез бележките към таблицата на платежния баланс.

3) Когато се правят значителни ревизии в резултат от промени в методологията за отчитане на определени компоненти на платежния баланс или по други причини, с цел да улесни своите потребители, Българската народна банка ги информира предварително за предстоящите промени.

V. Разпространение на информацията

Българската народна банка разпространява месечните данни за платежния баланс чрез страницата си в интернет – www.bnb.bg

Данните се публикуват също така и в месечния *„Информационен бюлетин“* и в полугодишните и годишните официални отчети на Българската народна банка. Данните се предоставят едновременно на всички потребители.

VI. Контакти

Въпроси по методологията, прилагана от Българската народна банка, или относно публикуваните данни за платежния баланс можете да изпращате на Емил Димитров, директор на дирекция „Статистика“, и на Лиляна Ел Хаддад, началник на отдел „Платежен баланс и външен дълг“, по електронната поща на адрес *Dimitrov.E@bnbank.org* и *ElHaddad.L@bnbank.org*, или по пощата на следния адрес:

Българска народна банка
Отдел „Платежен баланс и външен дълг“
Пл. „Княз Александър Батенберг“ № 1
1000 София, България

Внос и износ

За периода до декември 2006 г. данните за вноса и износа на страната са базирани на митническите декларации, като кодовете, използвани в тях са по „Хармонизираната система за описание и кодиране на стоките“, на Световната митническа организация въведена през 1988 г. и допълнена през 1992 г. Източник на данните от началото на 2003 г. до края на 2006 г. бе Агенция „Митници“, а за предишни години – „Информационно обслужване“ АД (дирекция ИИЦ). Българската народна банка и НСИ получаваха данните за вноса и износа, допълваха ги с друга информация и допълнително ги обработваха.

От януари 2007 г. данните за стокообмена на страната с останалите страни – членки на ЕС се отчитат по системата ИНТРАСТАТ (въведена със Закон за статистика на вътрешнообщностната търговия със стоки, ДВ, бр. 51 от 2006 г.). Данните за изпращанията (износа) и пристиганията (вноса) на стоки в рамките на ЕС се събират на база подадени в Нацио-

[24] Годишните данни за преките чуждестранни инвестиции в страната се ревизират с 15 месеца закъснение след изтичането на отчетния период (след получаване на годишните данни на НСИ за фирмите от нефинансовия сектор).

налната агенция по приходите декларации от задължените за декларират сделките си фирми. Тези данни се изпращат на Националния статистически институт за последваща обработка. Използваните в системата ИНТРАСТАТ кодове за описание на стоките са идентични с тези в митническите декларации. БНБ получава от НСИ обобщени данни (без детайли по страни и стоки) за стокооборота на страната с другите страни – членки на съюза в срок до 35 дни след изтичането на отчетния месец, и към тези данни се добавят данните от Агенция „Митници“ за търговията с трети страни. Поради това с публикуването на отчета на платежния баланс за отчетния месец ще бъдат публикувани само обобщени данни за вноса и износа на стоки в срок до шест седмици (42 дни) след края на отчетния период. Детайлни данни за изпращанията и пристиганията на стоки БНБ получава от НСИ в срок до 60 дни след изтичането на отчетния месец. Поддържаните на интернет страницата на БНБ серии от данни за вноса и износа на страната се обновяват в срок не по-рано от 73 дни след изтичане на отчетния месец. Съгласно съвместната методология, преди да публикуват данни за вноса и износа, БНБ и НСИ взаимно ги съгласуват.

Износът на страната се отчита по цени FOB, а вносът по цени CIF, като за нуждите на платежния баланс вносът се преизчислява по цени FOB.

В съответствие със съвместна методология на БНБ и НСИ, от 1999 г. вносът и износът се отчитат по системата на Специална търговия, като моментът на регистрация на трансакциите е моментът (датата) на оформяне на митническите декларации, или на месец през които са извършени вътрешнообщностните изпращания или пристигания по системата ИНТРАСТАТ.

За целите на икономическия анализ БНБ публикува таблиците *Начин на използване*. Основата за тяхното конструиране са 4-значните кодове по „Хармонизираната система за описание и кодиране на стоките“, групирани от гледна точка на предназначението и крайното използване на съответната стока. Основни принципи при разпределянето на стоките в съответните групи са: от една страна целта на тяхното използване и от друга степента на преработката им. В таблиците *Основни търговски партньори и региони* са включени само по-важните страни и региони за износа (вноса) на страната. Критериите за описание на страните партньори са както следва: Внос – по страна на произход на стоките; Износ – по страна на получател на стоката, т.е. последната известна страна, където стоката трябва да бъде доставена. Таблиците *Основни търговски партньори и начин на използване* представят разрез на вноса и износа на страната по географски признак и по групи стоки. В таблиците за *Структура на вноса и износа в оригинални валути* са показани относителните дялове на различните валути в транзакциите по вноса и износа.

Във всички публикувани таблици износът е отчетен по цени FOB, а вносът по цени CIF.

На web страницата на БНБ са представени тримесечни и годишни статистически редове за вноса и износа по *Начин на използване* и по *Основни търговски партньори и региони* от 1995 г. За тези серии съществува възможност за търсене по определен период (месец, тримесечие, година) и по група стоки (търговски партньори). Отделно за същия период са публикувани и тримесечни и годишни таблици *Основни търговски партньори и начин на използване* и *Структура на вноса и износа в оригинални валути* (до м. декември 2006 г.).

Съгласно установената практика БНБ прави месечни ревизии на данните си за последните три месеца, а тримесечно ревизира данните за всички месеци на отчетната година. В случай, че получава непълни и/или некачествени данни, БНБ може да извършва и по-чести ревизии на данните за месеците на отчетната година.

Българската народна банка разпространява данните за вноса и износа на страната чрез страницата си в Интернет – http://www.bnb.bg. Данните се публикуват също така и в месечния *Информационен бюлетин* на Българската народна банка. Данни за външната търговия на страната се включват в полугодишните и годишните официални отчети на Българската народна банка.

Допълнителна информация по методологията или публикуваните данни за външната търговия и платежния баланс, можете да получите от г-жа Лиляна Ел Хаддад, началник на отдел „Платежен баланс и външен дълг“, тел. (+359 2) 9145 1439 или на адрес *ElHaddad.L@bnbank.org*, както и от г-н Стоян Хаджиев, експерт тел. (+359 2) 9145 1969 или на адрес *Hadjiev.S@bnbbank.org*.

Брутен външен дълг[25]

При отчитане на брутния външен дълг на страната Българската народна банка (БНБ) се придържа към международните стандарти и изисквания, заложени в *External Debt Statistics: Guide for Compilers and Users*, 2003, подготвен от няколко международни организации и издаден от МВФ[26], и в „*Ръководство по платежен баланс*“, МВФ, 5-о издание, 1993 г. Това осигурява, от една страна, международна съпоставимост на данните, а от друга – съпоставимост между информацията за външния дълг с тази на платежния баланс, на международната инвестиционна позиция и на националните сметки. Данните за брутния външен дълг са и важен източник на информация за определени статии на платежния баланс и на международната инвестиционна позиция.

Българската народна банка изготвя и разпространява месечни статистически данни за брутния външен дълг, разпределен по институционални сектори.

Публикациите обхващат месечни данни относно: 1) размера на брутния външен дълг, 2) обслужване на брутния външен дълг, и 3) новополучените кредити и депозити. Тримесечно с данните към края на отчетното календарно тримесечие се публикува и допълнителна информация по кредитори.

I. Счетоводни принципи и стандарти

При изготвяне на статистическите данни по дълга БНБ се придържа към **международната дефиниция за външния дълг**: „Брутният външен дълг към даден момент представлява размерът на текущите и безусловни задължения, изискващи плащане(ия) на главница и/или лихва от дебитора в даден бъдещ момент, които се дължат на нерезиденти от резидентите на дадена икономика.“[27]

Основният критерий за включване на едно задължение към размера на външния дълг на страната е то да бъде **емитирано от резидент и да се дължи към нерезидент**[28], без значение дали е емитирано на местните, или на международните финансови пазари. При трансакциите също се отчитат само сделки, осъществени между резидент и нерезидент. В таблиците за дълга БНБ отчита само размера **на реално отпуснатите, а не на договорените траншове**.

Размерът на задълженията се отчита по **номинална, а не по пазарна стойност** дори когато са налице търгуеми дългови инструменти. Брутният външен дълг на България се отчита в евро.

При съставяне на данните по дълга разделението между краткосрочен и дългосрочен дълг се базира на **оригиналния, а не на остатъчния срок до падежа**. В дългосрочния дълг се включват всички задължения с оригинален срок до падежа над 1 година, както и всички задължения по преки инвестиции[29], а в краткосрочния – тези със срок до падежа 1 година или по-малко. Към размера на краткосрочния дълг се отнасят и просрочията на дължими лихви и главници.

II. Компоненти на брутния външен дълг

А. По институционални сектори

Структурата на таблицата за размера на брутния външен дълг е в съответствие с изискванията на *External Debt Statistics: Guide for Compilers and Users*, 2003, подготвен от няколко международни организации и издаден от МВФ[30].

При представянето на дълга основното разделение е по институционални сектори – държавно управление, централна банка, търговски банки и други сектори. Задълженията, свързани с преки инвестиции, са публикувани на отделен ред с оглед тяхната специфика. Класификацията по институционални сектори е в съответствие с *Ръководство по платежен баланс*, МВФ, 5-о издание, 1993 г. В рамките на всеки сектор задълженията са класифицирани според срочността им – краткосрочни и дългосрочни и по видове дългови инструменти.

---

[25] Актуализирани към 30 септември 2005 г.

[26] *External Debt Statistics: Guide for Compilers and Users*, IMF, 2003 (Bank for International Settlements, The Commonwealth Secretariat, Eurostat, International Monetary Fund, Organization for Economic Co-operation and Development, The Paris Club Secretariat, The United Nations Conference on Trade and Development, the World Bank).

[27] *External Debt Statistics: Guide for Compilers and Users*, с. 7, параграф 2.3.

[28] За дефинициите на резидент и нерезидент вж. „Ръководство по платежен баланс“, МВФ, 5-о издание, 1993 г., пар. 57–58.

[29] External Debt Statistics: Guide for Compilers and Users, параграфи 3.14 и 7.5.

[30] *External Debt Statistics: Guide for Compilers and Users*, IMF, 2003 (Bank for International Settlements, The Commonwealth Secretariat, Eurostat, International Monetary Fund, Organization for Economic Co-operation and Development, The Paris Club Secretariat, The United Nations Conference on Trade and Development, the World Bank).

Държавно управление

Дългът на сектор *Държавно управление* обхваща: 1) дълга на централното правителство, 2) дълга на местните органи на управление, 3) дълга на социалноосигурителните фондове и 4) дълга на други институции с нестопанска цел, които се контролират и финансират от държавата. Дългът на банки и небанкови предприятия с повече от 50% държавна собственост, които функционират като предприятия със стопанска цел, или т.нар. квазикорпорации, не се включва в размера на дълга на сектор *Държавно управление*, а към съответните институционални сектори – *Търговски банки* или *Други сектори*. Дългът на сектор *Държавно управление* е дългосрочен и е представен по видове дългови инструменти. Основните подстатии са *Облигации и Заеми*. В статия *Заеми* се включват всички задължения на държавно управление, които не са секюритизарани с търгуеми ценни книжа. Към този раздел се отнасят също така и кредитите, отпуснати на правителството от МВФ. В подстатия *Облигации* се отчитат задължения на правителството по емитирани от него ценни книжа на международните финансови пазари, като в тази статия се записва целият размер на емисията. Частта от емисията (брейди облигациите, еврооблигациите и глобалните облигации), притежавана от резиденти към края на отчетния период, се отчита с отрицателен знак в статия *Облигации, притежавани от резиденти*. В подстатия *Облигации* се отчитат и държавните ценни книжа, емитирани от правителството на вътрешния пазар и закупени от нерезиденти.

Източници на данни: Основен източник на данни е *Регистърът на държавния и държавногарантирания дълг* на Министерството на финансите (до 31.XII.2002 г. източник на данни бе *Системата за регистриране, обслужване и управление на дълга* на Министерството на финансите и на Българската народна банка). Други източници на данни са дирекция „Депозитар на държавни и гарантирани от държавата дългове“ на БНБ и търговските банки.

Централна банка

В този сектор в съответствие с международната методология по статистика на външния дълг се включват заемите, отпуснати на БНБ. Данните са от *Регистъра на държавния и държавногарантирания дълг* на Министерството на финансите.

Търговски банки

В краткосросрочния дълг на търговските банки се включват задълженията по краткосрочни заеми, получени от нерезиденти, депозитите на нерезиденти в местните търговски банки, както и други пасиви към нерезиденти. В подстатия *Депозити* се включват както валутните, така и левовите депозити на нерезиденти в местни банки. При нетно нарастване на депозитите в банковата система това се отчита в таблица *Получени нови кредити и депозити*, а при нетно изтегляне на депозити – в таблицата за обслужване на външния дълг като изплащане на главница по подстатия *Депозити*. В съответствие с *Ръководство по статистика на външния дълг* в размера на външния дълг не се включват депозитите, свързани с условни задължения[31]. Дългосрочният дълг на търговските банки включва заеми и облигации, емитирани от търговските банки и притежавани от нерезиденти.

Източници на данни: Информация за размера и трансакциите по външни заеми се получава месечно пряко от търговските банки чрез статистическа форма за техните външни задължения. Източник на данните за *Депозити* и *Други задължения* на търговските банки е отдел „Парична и банкова статистика“ в дирекция „Статистика“ на БНБ. Източник на информацията за размера на облигационните заеми, емитирани от търговските банки и притежавани от нерезиденти, е Централният депозитар.

Други сектори

Дългът на *Други сектори* обхваща външните задължения на търговските фирми от реалния сектор (включително заемите, за които има поети държавни гаранции, и заемите на фирми с преобладаващо държавно участие) и на домакинствата.

В краткосросрочния дълг на търговските фирми се включват задълженията по краткосрочни заеми, получени от нерезиденти, търговските заеми, както и други пасиви към нерезиденти. Дългосрочният дълг на търговските фирми включва заеми и облигации, емитирани от търговските фирми и притежавани от нерезиденти.

---

[31] *Ръководство по статистика на външния дълг* (*External Debt Statistics, Guide for Compilers and Users, IMF 2003*), параграф 2.10.

Източници: Информацията за финансовите заеми се събира посредством статистическата форма СПБ-4 – *Отчет за финансовите кредити между местни лица и чуждестранни лица*, която обхваща информация за размера и различните типове трансакции по кредита. Тъй като Валутният закон предвижда тримесечна отчетност на тези задължения, за първите два месеца на всяко тримесечие БНБ публикува данни за небанковите предприятия, които се базират както на предоставените от фирмите планове за погасяване на получените от тях заеми, така и на оценки. В подстатия *Търговски кредити* се отчитат съответните задължения на резиденти към нерезиденти[32]. Информацията за тези задължения се събира от БНБ посредством форма СПБ-6Б – *Отчет за задълженията на местни лица към чуждестранни лица*. Поради тримесечната отчетност по тази форма, предвидена от Валутния закон, за първите два месеца на всяко тримесечие БНБ публикува оценки за търговските кредити. Информацията за задълженията на физическите лица към нерезиденти се събира от БНБ посредством годишна форма СПБ-8 – *Отчет за вземанията и задълженията на местни физически лица*.

Преки инвестиции: вътрешнофирмени заеми

При представянето на брутните външни задължения според международната методология задълженията на страната, свързани с вътрешнофирмено кредитиране, са показани на отделен ред. (Задълженията във връзка с дялово участие (дялов капитал и реинвестирана печалба) с изключение на привилегировани акции, които са дългов инструмент, не се включват в концепцията на външния дълг.) Задълженията по преки инвестиции се включват в размера на дългосрочния външен дълг.

Б. По кредитори

В съответствие със структурата, препоръчана от Ръководството по статистика на външния дълг, се подготвят и тримесечни таблици за размера на брутния външен дълг по сектори на кредиторите.

В. Публичен и публичногарантиран външен дълг и частен негарантиран външен дълг

В публичния и публичногарантирания външен дълг съгласно пар. 5.5–5.6 на *External Debt Statistics: Guide for Compilers and Users, 2003, IMF*, се включва дълга на сектор „Държавно управление“, на сектор „Централна банка“, на търговските банки от публичния сектор, на нефинансовите предприятия от публичния сектор, както и публичногарантирания дълг на частния сектор. Частният негарантиран външен дълг обхваща дълга на търговските банки и нефинансовите предприятия, който не е обхванат в публичния и публичногарантиран външен дълг. Данните са месечни.

III. Периодичност, честота и своевременност на публикациите по брутния външен дълг

Българската народна банка съставя и публикува месечни данни за размера и обслужването на брутния външен дълг на страната, както и за новополучените кредити и депозити. Месечно се разпространяват и данни за индикаторите на външния сектор, включително и данни за индикаторите на външния дълг.

Българската народна банка публикува данните съгласно обявения календар. При необходимост от промяна на датата за публикуване банката информира потребителите минимум една седмица преди предварително определената дата.

IV. Политика на ревизии на данните

Политиката на Българската народна банка за ревизии на данните се базира на следните принципи:

1) Всяка месечна публикация включва ревизии на данните за предходните три месеца, а всяка тримесечна публикация – ревизии на месечните данни за цялата текуща година.

2) При наличие на текущи промени в резултат от събрана допълнителна информация, както и поради елиминирането на грешки Българската народна банка своевременно информира потребителите посредством месечните прессъобщения и чрез бележките към таблиците на брутния външен дълг.

[32] За дефиницията на търговски кредит вж. „Ръководство по платежен баланс“, МВФ, 5-о издание, 1993, гл. XX, параграф 414, и „External Debt Statistics: Guide for Compilers and Users“, глава 3, параграф 133.

3) Когато се правят значителни ревизии в резултат от промени в методологията за отчитане на определени компоненти на брутния външен дълг или по други причини, с цел да улесни своите потребители, Българската народна банка информира предварително за предстоящите промени.

V. Разпространение на информацията

Българската народна банка публикува месечните данни за брутния външен дълг на своята интернет страница – *www.bnb.bg*. Данните се публикуват и в месечния „Информационен бюлетин“, и в полугодишните и годишните официални отчети на банката. Данните се предоставят едновременно на всички потребители.

VI. Контакти

Въпроси по методологията, прилагана от Българската народна банка, или относно публикуваните данни за брутния външен дълг можете да изпращате на Емил Димитров, директор на дирекция „Статистика“ и на Лиляна Ел Хаддад, началник на отдел „Платежен баланс и външен дълг“, по електронната поща на адрес *Dimitrov.E@bnbank.org* и *ElHaddad.L@bnbank.org* или по пощата на адрес:

Българска народна банка
Отдел „Платежен баланс и външен дълг“
Пл. „Княз Александър Батенберг“ № 1
1000 София, България

Международна инвестиционна позиция на България[33]

Българската народна банка съставя и отчита международната инвестиционна позиция (МИП) на страната. Информацията за нуждите на статистиката на международната инвестиционна позиция се събира на основание на чл. 42 от Закона за БНБ (обн., ДВ, бр. 46 от 10.VI.1997 г.) и чл. 7–10 на Валутния закон (обн., ДВ, бр. 83 от 21.IX.1999 г., изм. и доп., бр. 60 от 2003 г.) и се обработва от отдел „Платежен баланс и външен дълг“ към дирекция „Статистика“ на БНБ при запазване на пълна конфиденциалност. Българската народна банка изготвя и публикува международната инвестиционна позиция в съответствие с петото издание на *„Ръководството по платежен баланс“ (МВФ, 1993)* и с *„Ръководните правила на Европейската централна банка“*[34]. Международната инвестиционна позиция се съставя и публикува тримесечно.

Методологията за отчитане на международната инвестиционна позиция е концептуално свързана с тази на платежния баланс. Финансовата сметка на платежния баланс представя трансакциите (потоци) на дадена икономика (свързани с външните ѝ финансови активи и пасиви), които се отразяват върху размера на притежаваните външни финансови активи и пасиви, отчитани в международната инвестиционна позиция.

Съществува тясна взаимовръзка и между *международната инвестиционна позиция* и *Системата от национални сметки (СНС)*. Статиите на международната инвестиционна позиция съответстват до голяма степен със същите елементи от сметка *Останал свят* от СНС.

I. Счетоводни принципи и стандарти

Времето на записване на операциите в международната инвестиционна позиция е краят на отчетния период.

Оценяването на позициите се извършва на базата на пазарните цени. Ако пазарните цени на трансакциите не са известни, като приближение за тях се използват средни пазарни цени.

Промените в стойността на притежаваните активи или пасиви към чужбина, които се дължат на валутно-курсови и преоценъчни разлики, се отразяват в международната инвестиционна позиция.

Международната инвестиционна позиция на България се отчита в евро и в левове. Преизчисляването в съответната валута се извършва, като се прилага валутният курс към края на отчетния период.

[33] Актуализирани към 10 април 2006 г.
[34] Guideline of The European Central Bank on the Statistical Reporting Requirements of The European Central Bank in the Field of Balance of Payments Statistics, The International Reserves Template and International Investment Position Statistics (ECB/2004/15)

II. Компоненти на международната инвестиционна позиция

Международната инвестиционна позиция представя външните финансови активи и пасиви на страната към края на определен период. Външните финансови активи включват следните категории: преки инвестиции в чужбина, портфейлни инвестиции в чуждестранни ценни книжа, финансови деривати, други инвестиции и резервни активи. Външните финансови пасиви включват следните категории: преки инвестиции в България, портфейлни инвестиции, финансови деривати и други инвестиции и представят една по-широка концепция от тази за брутния външен дълг на страната. Първото ниво на класификация в международната инвестиционна позиция е разделянето на активи и пасиви. Второто ниво на класификация – по функционални категории – е в пълно съответствие с представянето на финансовата сметка на платежния баланс. Функционалните категории *активи* и *пасиви* са: преки инвестиции, портфейлни инвестиции, финансови деривати и други инвестиции. В активите се включват и резервните активи на страната. Третото ниво на класификация е по инструменти. Инструментите, класифицирани в статиите портфейлни и други инвестиции, са показани още и по резидентен сектор, а при други инвестиции се представя и матуритетът на заемите.

Компонентите на международната инвестиционна позиция са класифицирани в следните основни категории:

А. Преки инвестиции

Пряка инвестиция е категория в международните инвестиции, при която резидент на една икономика – пряк инвеститор – придобива дълготраен интерес (поне 10% от дяловия капитал или правото на глас) в предприятие, намиращо се в друга икономика – пряко инвестиционно предприятие. Пряката инвестиция включва както първоначалната трансакция, чрез която се установява отношението между прекия инвеститор и прякото инвестиционно предприятие, така и всички последващи трансакции между тях. Трансакциите могат да касаят промяна в участието на прекия инвеститор в капитала на инвестиционното предприятие, промяна във вътрешнофирмената задлъжнялост, както и дела на прекия инвеститор в неразпределената печалба/загуба на предприятието за отчетния период. Вътрешнофирмените вземания и задължения се отчитат отделно, като се следва принципът за посоката на първоначалната трансакция.

Източници: Предварителните тримесечни данни за размера на преките чуждестранни инвестиции се оценяват, като към размера на инвестициите от предходния период се натрупват потоците от отчетния период, отразени в платежния баланс. За преките инвестиции в чужбина Българската народна банка използва информация от формите за декларираме в БНБ на преките инвестиции, от тримесечни отчети на предприятия от нефинансовия сектор и от месечни отчети на търговските банки. По-късно размерът на преките инвестиции в чужбина се замества с данни от годишно проучване на БНБ за преките инвестиции в чужбина.

Българската народна банка получава месечни данни за преките инвестиции в страната от Централния депозитар, от отчетите за статистиката на платежния баланс на търговските банки, от управление „Банков надзор“ – за финансовите и счетоводните отчети на търговските банки (счетоводни баланси и отчет за приходите и разходите), от нотариусите и Агенцията за приватизация; тримесечни данни – от Комисията по финансов надзор, от тримесечни отчети на предприятия с чуждестранно участие за междуфирмените задължения и вземания и от проучването на БНБ сред основните инвестиционни предприятия от нефинансовия сектор. Размерът на дяловия капитал в преки инвестиции в страната, получен от данните за потоците в платежния баланс, се проверява и замества с данни от годишното проучване на НСИ. БНБ изготвя и данни за географското и секторното разпределение на преките инвестиции в страната и чужбина.

Б. Портфейлни инвестиции

Размерът на статията *портфейлни инвестиции* включва активите и пасивите в акции и дългови ценни книжа на България към останалия свят. Дълговите ценни книжа се разделят на облигации (с матуритет повече от една година) и инструменти на паричния пазар (с матуритет, по-малък от една година).

Източници: Размерът на статията *портфейлни инвестиции – активи,* включва ценните книжа, емитирани от чуждестранни и притежавани от местни лица. Източниците за размера на *портфейлните инвестиции – активи,* на централната банка и сектор „Държавно управление“, които не са част от официалните резервни активи, са дирекция „Главно счетоводство“ на БНБ и Министерството на финансите. Размерът на *портфейлните инвестиции – активи*, държани от търговските банки, се съставя на база на месечните отчетни форми на банките (на база счетоводни данни), докато данните за активите на други сектори се докладват от инвестиционните посредници.

Размерът на статията *портфейлни инвестиции – пасиви,* включва ценните книжа, емитирани от местни лица и притежавани от чуждестранни лица. Основният източник на информация за тази статия са: търговските банки за инвестициите в банковия сектор и Централният депозитар, който предоставя месечни данни за размера на потрфейните инвестиции по сектори. Министерството на финансите, БНБ и търговските банки са основните източници на данни за инвестициите в дългови ценни книжа за секторите „Централна банка“ и „Държавно управление“.

В. Финансови деривати

Активите и пасивите по статията *финансови деривати* включва дериватни финансови инструменти, като форуърди, фючърси, суапове, опции и други. Понастоящем Българската народна банка не получава информация за размерите на този компонент на международната инвестиционна позиция.

Г. Други инвестиции

Други инвестиции включва размера на активите и пасивите по търговски кредити, заеми, валутни депозити и други активи и пасиви.

Според изискванията на петото издание на *„Ръководството по платежен баланс“* под търговски кредит се разбира възникване на кредитни вземания или задължения между партньори по сделки във връзка с покупко-продажба на стоки или услуги, авансови плащания и други подобни, които не са секюритизирани с търгуеми ценни книжа.

Статия *заеми* включва получени и изплатени главници по дългосрочни и краткосрочни заеми между местно и чуждестранно лице, които не са секюритизирани с търгуеми ценни книжа. Статията *валута и депозити* представя в актива си размера във валутните депозити на местни лица в чужбина, а в пасива си – размера на задълженията на търговските банки, опериращи на територията на България, по депозити на чуждестранни лица, както и касовите наличности във валута. Статиите *други активи* и *други пасиви* включват осъществените трансакции по разни разчети, непокрити в останалите категории, включително натрупаните просрочия на дълг.

Източници: Основен източник на информация за търговските кредити на нефинансовия сектор са тримесечните отчети на местните лица за техните вземания (Форма СПБ-6А) и задължения (Форма СПБ-6А) от/към чуждестранни лица. Данните за размера на заемите се компилират на базата на информация, предоставяна от Министерството на финансите, БНБ, от търговските банки и пряко от предприятията, предоставили/получили кредити на/от чужбина.

Д. Резервни активи

Според изискванията на петото издание на *„Ръководството по платежен баланс“ резервните активи* включват тези външни активи, които са на разположение на и са контролирани от централната банка (правителството) и се използват за пряко финансиране на дефицити на платежния баланс. Резервните активи включват монетарно злато, специалните права на тираж, резервната позиция при МВФ, валутните активи (включващи валутни депозити и ценни книжа) и други вземания. Записванията в тази категория представляват активите на управление „Емисионно“ на БНБ.[35]

[35] С данните за февруари 2005 г. монетарното злато и другите инструменти в злато се оценяват по пазарна стойност съгласно изменението на чл. 28, ал. 3, т. 6 от Закона за БНБ в сила от 1.II.2005 г. За целите на международната инвестиционна позиция монетарното злато за периода 2000 – януари 2005 г. е преоценено по пазарни цени.

III. Периодичност, честота и своевременност на публикациите относно платежния баланс

Българската народна банка съставя и публикува тримесечно международната инвестиционна позиция на страната. Съгласно своя календар, БНБ извършва публикациите в рамките на три месеца след изтичането на отчетния период.

IV. Политика на ревизии на данните

Политиката на Българската народна банка за ревизии на данните се базира на следните принципи:

1) Всяка публикация включва ревизии на данните за предходния отчетен период.
2) При наличие на текущи промени в резултат от събрана допълнителна информация, както и поради елиминирането на грешки Българската народна банка своевременно информира потребителите посредством месечните прессъобщения.
3) Когато се правят значителни ревизии в резултат от промени в методологията за отчитане на определени компоненти на международната инвестиционна позиция или по други причини, за да улесни своите потребители, Българската народна банка ги информира предварително за предстоящите промени.

V. Разпространение на информацията

Българската народна банка разпространява тримесечните данни за международната инвестиционна позиция на интернет страницата си – www.bnb.bg

Данните се публикуват и в месечния *„Информационен бюлетин“*, в полугодишните и годишните официални отчети на Българската народна банка.

VI. Контакти

Въпроси по методологията, прилагана от Българската народна банка или относно публикуваните данни по международната инвестиционна позиция, можете да изпращате на Емил Димитров, директор на дирекция „Статистика“, и на Лиляна Ел Хаддад, началник на отдел „Платежен баланс и външен дълг“, по електронна поща на адрес *Dimitrov.E@bnbank.org* и *Elhaddad.L@bnbank.org* или по пощата на следния адрес:

Българска народна банка
Отдел „Платежен баланс и външен дълг“
Пл. „Княз Александър Батенберг“ № 1
1000 София, България

Международни резерви и ликвидност в чуждестранна валута на България

Българската народна банка съставя Рамка на международните резерви и ликвидност в чуждестранна валута (рамка на резервите) на страната. Данните се обработват от отдел „Платежен баланс и външен дълг“ към дирекция „Статистика“ на Българската народна банка. Данните за международните резерви и ликвидност в чуждестранна валута се разпространяват от БНБ в милиони евро.

I. Основни принципи

Рамката на международните резерви и ликвидност в чуждестранна валута се съставя в съответствие с *„Указания за Рамката на международните резерви и ликвидност в чуждестранна валута“ (МВФ, 2001),* както и с петото издание на *„Ръководство по платежен баланс“ (МВФ, 1993)*. Рамката на резервите се основава на две свързани концепции: 1) Брутния международен валутен резерв (резервните активи); и 2) Ликвидността в чуждестранна валута. *„Ръководството по платежен баланс“ (МВФ, 1993)* (параграф 424) определя дефиниция на международните резерви на страната: „онези външни активи, които са леснодостъпни за и контролирани от паричните власти за пряко финансиране на дисбаланси във външните плащания, за косвено регулиране степента на проявление на подобни неравновесия чрез интервенции на валутните пазари, с цел да се повлияе на валутните курсове и/или за други цели“. Понятието за рамка на ликвидността в чуждестранна валута е по-широко от това за международните резерви. То се отнася както до размера на валутните резерви, които са леснодостъпни за властите при необходимост да се отговори на внезапно увеличаване търсенето на чуждестранна валута, така и на потенциалното (нетно) изтичане на ре-

сурси в чуждестранна валута в резултат от краткосрочни задължения в чуждестранна валута и задбалансови пасиви на властите.

II. Основни характеристики

А. Институционален обхват

В съответствие със Споразумението за паричния съвет Българската народна банка е единствената институция, държател на официални международни резерви в България. Рамката на резервите включва Българската народна банка като орган на паричните власти, който управлява и държи международните резерви, и правителството (без фондове за социално осигуряване), което отговаря за официалните задължения в чуждестранна валута.

Б. Обхват на финансовите дейности

Рамката на резервите включва само инструменти в чуждестранни валути. Чуждестранните активи в неконвертируеми валути, както и всички други активи, които не отговарят на концепцията за резервни активи, са изключени.

В. Принципи на преоценка и превалутиране

Международните резерви се преоценяват ежедневно по пазарни валутни курсове. Позициите в ценни книжа се преоценяват месечно по пазарна цена на инструментите към последния ден на съответния месец. Златото се преоценява ежедневно по текущата пазарна цена. Лихвите се натрупват ежедневно и се класифицират в точка 1(А) по-долу. Данните се конвертират в национална валута или равностойност в евро (левът е обвързан с еврото по фиксиран валутен курс) чрез официалните валутни курсове, обявявани ежедневно от Българската народна банка. Рамката на резервите се изчислява и преоценява месечно.

III. Структура

Рамката на резервите се състои от четири части:

1) Официални резервни активи и други активи в чуждестранна валута

А. Официални резервни активи (ценни книжа, валутни депозити); резервна позиция при МВФ; специални права на тираж, злато и други (натрупани лихви).

Б. Други активи в чуждестранна валута (депозити на правителството в местни банки, злато извън официалните резерви, обезпечение по брейдиоблигации).

Тази част включва данни за наличности. Дефинирането на тези данни е в съответствие с методологията, изложена в петото издание на *Ръководство по платежен баланс* (МВФ, 1993). Според чл. 42 от Закона за Българската народна банка (1997 г.) БНБ съставя платежния баланс на България, чиято основна функционална категория са резервните активи.

Видовете чуждестранни активи, които се включват в брутния международен валутен резерв на БНБ, са точно определени в чл. 28 на Закона за БНБ.

Към другите активи в чуждестранна валута се отнасят активите в чуждестранна валута на БНБ, които не са включени в официалните резерви, както и такива активи, притежавани от правителството (без фондове за социално осигуряване).

Източници: Данните за брутния международен валутен резерв и за другите активи в чуждестранна валута се основават на счетоводните записи на БНБ. Данните за *Рамката на международните резерви и ликвидността в чуждестранна валута* могат да бъдат съпоставяни с данните за годишните резервни активи, посочени в международната инвестиционна позиция, публикувани на интернет страницата на БНБ (www.bnb.bg/) и в *Информационния бюлетин* на БНБ. Данни за депозитите на правителството в местни банки се предоставят на БНБ от търговските банки.

2) Безусловно изтичане на активи в чуждестранна валута през следващите 12 месеца

Тази част включва потоци в чуждестранна валута във връзка с предвидени плащания по главници и лихви, свързани със заеми и ценни книжа със срок до една година включително. За разлика от данните за външния дълг и международната инвестиционна позиция, които се базират на принципа за резидентност (включват се само задължения към нерезиденти независимо от използваните валути), данните, включени в част II, се отнасят само за задължения в чуждестранни валути независимо от резидентността на притежателя.

Източник: Данните за предвидените краткосрочни разходи на активи в чуждестранна валута се основават на оценките на Министерството

3) Условно изтичане на активи в чуждестранна валута през следващите 12 месеца

Част III включва условни потоци в чуждестранна валута, свързани с договорни задължения, които могат да предизвикат потенциални бъдещи потоци (входящи или изходящи) на активи в чуждестранна валута. По определение условните разходи са свързани със задбалансови позиции.

Източник: Министерството но финансите.

4) Допълнителни показатели

Тази част включва позиции и потоци, които не са показани в предишните части, но имат значение за оценяването на официалните резерви в чуждестранна валута и ликвидните позиции (финансови инструменти, деноминирани в чуждестранна валута и изплащани в местна валута), както и на валутната структура на официалните резерви.

Източници: Министерството на финансите предоставя месечно данни за размера на ценните книжа, издадени за структурната реформа (ЗУНК), които са деноминирани в чуждестранна валута и обслужвани в левове. Данните за валутната структура на официалните резерви са на БНБ.

IV. Периодичност и своевременност на публикациите

Българската народна банка съставя и публикува месечно *Рамка на международните резерви и ликвидност* в чуждестранна валута на страната. Съгласно своя календар БНБ публикува данните в рамките на три седмици след изтичането на отчетния период.

V. Политика на ревизии на данните

Ревизиите на публикуваните данни за официалните резервни активи, международните резерви и ликвидността в чуждестранна валута не са обичайна практика. Политиката на ревизии, следвана от Българската народна банка, се базира на следните принципи:

1) По отношение на данните за международните резерви и ликвидността в чуждестранна валута всяка месечна публикация може да включва ревизии на данните от предишния месец.
2) При наличие на текущи промени в резултат от събраната допълнителна информация, както и поради елиминирането на грешки Българската народна банка своевременно информира потребителите чрез бележки към таблиците.

VI. Разпространение на информацията

Българската народна банка разпространява месечните данни за международните резерви и ликвидността в чуждестранна валута на интернет страницата си – www.bnb.bg

Данните се публикуват и в месечния *Информационен бюлетин*, в полугодишните и годишните официални отчети на Българската народна банка.

VII. Контакти

Въпроси по методологията, прилагана от Българската народна банка, или относно публикуваните данни по международните резерви и ликвидността в чуждестранна валута можете да изпращате на Емил Димитров, директор на дирекция „Статистика“, и на Лиляна Ел Хаддад, началник на отдел „Платежен баланс и външен дълг“, по електронна поща на адрес *Dimitrov.E@bnbank.org* и *Elhaddad.L@bnbank.org* или по пощата на следния адрес:

Българска народна банка
Отдел „Платежен баланс и външен дълг“
Пл. „Княз Александър Батенберг“ № 1
1000 София, България

3 Фискален сектор

Информацията за фискалния сектор е групирана в три категории:
а) операции на сектор *„Държавно управление“* (*правителствен сектор*);
б) операции на правителството (републикански бюджет);
в) вътрешен държавен дълг.

Фискалният сектор включва всички министерства, ведомства (агенции), извънбюджетни фондове и други институции на централното държавно управление, органите на местното самоуправление (общините), самостоятелни единици на социалното осигуряване, както и предприятията, финансирани и контролирани от тях.

Консолидираният държавен бюджет представя данните за сектор „Държавно управление“ и обхваща републиканския бюджет, бюджетите на социалното осигуряване, съдебната власт, висшите учебни заведения с правителствено финансиране, БАН, общините, както и извънбюджетните фондове и сметки. Обхватът на сектор „Държавно управление“ съответства на методологическите изисквания на Европейската система от сметки (European System of Accounts, rev. 1995).

Републиканският бюджет обхваща централния републикански бюджет (бюджета на Министерството на финансите), бюджетите на другите министерства и ведомства, областните управи и Сметната палата. Заедно с бюджетите на съдебната власт, висшите учебни заведения с правителствено финансиране, БАН и извънбюджетните им сметки той формира подсектор „Централно държавно управление“. Той съответства на подсектор (правителствено равнище) „Централно държавно управление“ по методологията на Европейската система от сметки.

4 Реален сектор

Таблиците в реалния сектор се групират в следната последователност:
а) макроикономически показатели (национални сметки);
б) пазар на труда;
в) ценови показатели.

Реалният сектор се състои от няколко групи институционални единици – резиденти на икономическата територия на страната. Това са *нефинансовите предприятия*, чиято основна дейност е производството и пазарната реализация на стоки и нефинансови услуги с цел реализиране на печалба; *нетърговските организации, обслужващи домакинствата*, които предоставят стоки и услуги безплатно или по икономически незначими цени; *домакинствата* – резиденти в страната, независимо от техния вид и размер. Тук са включени и некорпорираните производствени единици, както и тези с едностранно счетоводство – собственост на местни физически лица.

В този раздел на бюлетина са включени данни за:

• *брутния вътрешен продукт* – по компоненти на крайното търсене (по метода на разходите за крайно използване) и по икономически сектори (по производствения метод);

В съответствие с изискванията на Европейската система от сметки, ревизия 1995 г., данните за БВП са без холдингова печалба, т.е. измененията в неговата стойност, дължащи се на ценови промени, са изключени. Предварителни са данните, небалансирани с окончателните таблици „Ресурс – използване“ на НСИ.

• *пазара на труда* – наетите по трудово правоотношение (обществен и частен сектор), динамиката на техния брой (по икономически сектори), броят на безработните (общо, младежи, възрастни) и равнището на безработицата, средната работна заплата на наетите (по форма на собственост и по икономически сектори). От началото на 2001 г. НСИ публикува месечните данни за наетите и средната работна заплата през втория месец след края на съответното календарно тримесечие.

• *изменението на потребителските цени* – общо и по основни групи стоки и услуги.

Решения на УС на БНБ

15 март Одобрява се отчетът за изпълнение на бюджета на Българската народна банка към 31 декември 2006 г.

Българската народна банка пуска в обращение от 12 април 2007 г. сребърна възпоменателна монета „Българската планина“ от серията „Национални паркове и резервати“ с номинална стойност 10 лв., емисия 2007 г.

27 март Българската народна банка пуска в обращение от 3 май 2007 г. златна възпоменателна монета „Св. Георги Победоносец“ от серията „Българска иконография“ с номинална стойност 20 лв, емисия 2007 г.

Българската народна банка пуска в обращение от 3 май 2007 г. златна възпоменателна монета „Св. Георги Победоносец“ от серията „Българска иконография“ с номинална стойност 100 лв, емисия 2007 г.

Издания на БНБ

1 Периодични издания

Годишни отчети на БНБ
Annual Reports of the BNB

Отчети на БНБ за януари – юни на съответната година
Reports, January – June of corresponding year

Информационен бюлетин
Monthly Bulletin

Пазар на ДЦК
Government Securities Market

Търговските банки в България
Commercial Banks in Bulgaria

Икономически преглед
Economic Review

2 Непериодични издания

Банкови унифицирани стандарти – 7092 и 5392 (1992 г.)
Банков унифициран стандарт 9098 (1999 г.)
Банкови нормативни актове
Джефри Милър, Стефан Петранов Банковата система в България (1996 г.)
Директиви за работа на кредитните институции в ЕС (1995 г., 1997 г.)
Каталог на българските монети (1991 г.)
Каталог на чуждестранните банкноти – втора част (1992 г.)
Наредба за плащанията (1992 г.)
Сборник документи, издадени от Базелския комитет по банков надзор (1997 г.)
Справочник на информационните издания и услуги в БНБ (1994 г.)
Наръчник по банков надзор

120 години Българска народна банка, 1879 – 1999 (1999 г.)
Каталог на българските банкноти (1999 г.)
Каталог на българските монети (1999 г.)
Каталог на художествената колекция на БНБ (1999 г.)

Каталог на българските банкноти (2004 г.)
Каталог на българските монети (2004 г.)

Българска народна банка, сборник документи, 1879 – 1900 (1998 г.)
Българска народна банка, сборник документи, 1901 – 1914 (1999 г.)
Българска народна банка, сборник документи, 1915 – 1929 (2001 г.)
Българска народна банка, сборник документи, 1930 – 1947 (2004 г.)

МЕЖДУНАРОДНИ ВАЛУТНИ РЕЗЕРВИ. Част I. Теоретични основи (2005 г.)

Николай Неновски Валутният курс и инфлацията: Франция и България между двете световни войни. Приносът на Албер Афталион (1874–1956 г.) (2006 г.)

Марко Ряснов Спомени и документи (2006 г.)

3 Дискусионни материали

Бр. 1/1998
Виктор Йоцов, Николай Неновски, Калин Христов, Ива Петрова, Борис Петров Първата година на Паричния съвет в България
1/1998
Victor Yotzov, Nikolay Nenovsky, Kalin Hristov, Iva Petrova, Boris Petrov The First Year of the Currency Board in Bulgaria

Бр. 2/1998
Николай Неновски, Калин Христов Финансова репресия и рациониране на кредита в условията на паричен съвет в България
2/1998
Nikolay Nenovsky, Kalin Hristov Financial Repression and Credit Rationing under Currency Board Arrangement for Bulgaria

Бр. 3/1999
Добрислав Добрев, Бойко Ценов, Петър Добрев, Джон Ърст Стимули за инвестициите в България: оценка на нетния данъчен ефект върху държавния бюджет
3/1999
Dobrislav Dobrev, Boyko Tzenov, Peter Dobrev, John Ayerst Investment Incentives in Bulgaria: Assessment of the Net Tax Effect on the State Budget

Бр. 4/1999
Николай Неновски, Калин Христов, Борис Петров Два подхода към кризите на фиксираните курсове
4/1999
Nikolay Nenovsky, Kalin Hristov, Boris Petrov Two Approaches to Fixed Exchange Rate Crises

Бр. 5/1999
Николай Неновски, Борис Петров Моделиране на паричния сектор в България, 1913 – 1945 г.
5/1999
Nikolay Nenovsky, Boris Petrov Monetary Sector Modeling in Bulgaria, 1913 – 1945

Бр. 6/1999
Румен Аврамов Паричен съвет и финансови кризи – опитът на България
6/1999
Roumen Avramov The Role of a Currency Board in Financial Crises: The Case of Bulgaria

7/1999
Zdravko Balyozov The Bulgarian Financial Crisis of 1996 – 1997

Бр. 8/1999
Николай Неновски Икономическата философия на Фридрих Хайек (100 години от рождението му)
8/1999
Nikolay Nenovsky The Economic Philosophy of Friedrich Hayek (The Centenary of His Birth)

Бр. 9/1999
Добрислав Добрев Паричният съвет в България: устройство, особености и управление на валутния резерв
9/1999
Dobrislav Dobrev The Currency Board in Bulgaria: Design, Peculiarities and Management of Foreign Exchange Cover

Бр. 10/1999
Николай Неновски, Калин Христов Паричните режими и реалната икономика (Емпиричен тест преди и след въвеждането на паричен съвет в България)
10/1999
Nikolay Nenovsky, Kalin Hristov Monetary Regimes and the Real Economy (Empirical Tests before and after the Introduction of the Currency Board in Bulgaria)

11/1999
Jeffrey B. Miller The Currency Board in Bulgaria: The First Two Years

12/2000
Nina Budina, Tzvetan Manchev Fundamentals in Bulgarian Brady Bonds: Price Dynamics

Бр. 13/2000
Николай Неновски, Калин Христов Изследване на парите в обращение след въвеждането на паричния съвет в България (трансакционно търсене, натрупване, скрита икономика)
13/2000
Nikolay Nenovsky, Kalin Hristov Currency Circulation after Currency Board Introduction in Bulgaria (Transactions Demand, Hoarding, Shadow Economy)

Бр. 14/2000
Виктор Йоцов Макроикономическите модели на Международния валутен фонд и Световната банка
(анализ на теоретичните подходи и оценка на ефективността от прилагането им в България)
14/2000
Victor Yotzov Macroeconomic Models of the International Monetary Fund and the World Bank
(Analysis of Theoretical Approaches and Evaluation of Their Effective Implementation in Bulgaria)

Бр. 15/2000
Борис Петров Динамика на банковите резерви при паричния съвет в България
15/2000
Boris Petrov Bank Reserve Dynamics under Currency Board Arrangement for Bulgaria

Бр. 16/2000
Виктор Йоцов Един възможен подход за изграждане на симулационен макроикономически модел на България
16/2000
Victor Yotzov A Possible Approach to Simulate Macroeconomic Development of Bulgaria

Бр. 17/2001
Маргарита Пранджева Надзор на консолидирана основа

Бр. 18/2001
Николай Неновски, Дарина Колева Ригидност (негъвкавост) на реалните работни заплати и избор на паричен режим
18/2001
Nikolay Nenovsky, Darina Koleva Real Wage Rigidity and the Monetary Regime Choice

19/2001
Jeffrey Miller, Stefan Petranov The Financial System in the Bulgarian Economy

20/2002
Michael Berlemann Forecasting Inflation via Electronic Markets Results from a Prototype Experiment

Бр. 21/2002
Мирослав Неделчев Корпоративен имидж на търговските банки (1996 – 1997)

22/2002
Kalin Hristov Fundamental Equilibrium Exchange Rates and Currency Boards: Evidence from Argentina and Estonia in the 90's

Бр. 23/2002
Калин Христов, Михаил Михайлов Кредитна активност на търговските банки и рациониране на кредитния пазар в България

Бр. 24/2002
Георги Чукалев Ефектът Balassa – Samuelson в България

Бр. 25/2002
Станислав Нацев, Начко Стайков, Филко Розов Пари и парични задължения: същност, уговаряне, изпълнение
25/2002
Stanislav Natzev, Nachko Staykov, Filko Rosov Money and Monetary Obligations: Nature, Stipulation, Fulfilment

Бр. 26/2002
Иван Костов, Яна Костова Относно едностранната „евроизация" на България
26/2002
Ivan Kostov, Jana Kostova Regarding the Unilateral Euroization of Bulgaria

Бр. 27/2002
Мартин Заимов, Калин Христов Паричната политика и икономиката: петте години на българския паричен съвет
27/2002
Martin Zaimov, Kalin Hristov Shadowing the Euro: Bulgaria's Monetary Policy Five Years on

28/2002
Nikolay Nenovsky Improving Monetary Theory in Post-communist Countries – Looking Back to Cantillon

Бр. 29/2003
Николай Неновски, Калина Димитрова Дуална инфлация в условията на паричен съвет. Предизвикателства пред присъединяването на България към ЕС

30/2003
Andreas Freytag Exchange Rate Arrangements, Economic Policy and Inflation: Empirical Evidence for Latin America

31/2003
Stacie Beck, Jeffrey B. Miller, Mohsen Saad Inflation and the Bulgarian Currency Board

32/2003
Nikolay Nenovsky, Evgeni Peev, Todor Yalamov Banks – Firms Nexus under the Currency Board: Empirical Evidence from Bulgaria

Бр. 33/2003
Калин Христов, Михаил Михайлов Моделиране на инфлацията в България

34/2003
Konstantin Pashev Competitiveness of the Bulgarian Economy

35/2003
Jean Baptiste Desquilbet, Nikolay Nenovsky Exploring the Currency Board Mechanics: a Basic Formal Model

Бр. 36/2003
Цветан Цалински Съставен конюнктурен индикатор за българската промишленост

37/2003
Franz Seitz The Demand for Euro Cash: A Theoretical Model and Monetary Policy Implications

Бр. 38/2004
Георги Ганев Равнище на доверие във валутния режим в България през 1991–2003 г. Начален опит за калибрация

39/2004
Jean-Baptiste Desquilbet, Nikolay Nenovsky Credibility and Adjustment: Gold Standards Versus Currency Boards

Бр. 40/2004
Калин Христов Паричният съвет: "The only game in town"

41/2004
Mariella Nenova The Relationship between Real Convergence and the Real Exchange Rate: the Case of Bulgaria

Бр. 42/2004
Пламен Калоянчев Ефективно данъчно облагане на труда, капитала и потреблението в България

Бр. 43/2004
Мартин Иванов Платежният баланс на Царство България от 1911 г.

44/2004
Neven T. Valev, John A. Carlson Beliefs about Exchange-rate Stability: Survey Evidence from the Currency Board in Bulgaria

Бр. 45/2005
Методи Христов Възможности за съставяне и използване на баланс на паричния оборот

46/2005
Jonathon Adams-Kane, Jamus Jerome Lim The Microeconomic Impact of Financial Crises: The Case of Bulgaria

Бр. 47/2005
Михаил Михайлов Лихвените спредове на търговските банки в България

Бр. 48/2005
Калоян Ганев Измерване на общата факторна производителност: счетоводство на икономическия растеж за България

Бр. 49/2005
Калина Димитрова Опит за измерване на съществената инфлация в България

Бр. 50/2005
Цветан Манчев, Минчо Каравастев Икономически и паричен съюз на хоризонта

Бр. 51/2005
Гарабед Минасян Брейди одисеята на България

52/2006
Hristo Valev General Equilibrium View on the Trade Balance Dynamics in Bulgaria

53/2006
Peter Hertner The Balkan Railways, International Capital and Banking from the End of the 19th Century until the Outbreak of the First World War

Бр. 54/2006
Мартин Иванов Националният доход на България, 1892–1924 г.
54/2006
Martin Ivanov Bulgarian National Income between 1892 and 1924

Бр. 55/2006
Милети Младенов, Ирина Казанджиева Роля на схемите за компенсиране на инвеститорите в ценни книжа за развитието на капиталовия пазар

Бр. 56/2006
Недялка Димитрова Оптимална парична политика в условията на неопределеност

Бр. 57/2006
Цветан Цалински Два подхода за емпирична оценка на потенциалното производство на България
57/2007
Tsvetan Tsalinski Two Approaches to Estimating the Potential Output of Bulgaria

58/2007
luc Tardieu Informal Sources of Credit and the "Soft" Information Market

Адреси на търговските банки

(към 6 април 2007 г.)

Банки с лицензия за извършване на банкови сделки в страната и в чужбина

Банка ДСК
ул. „Московска“ № 19
1036 София
тел. 02/9391220
код STSA9300

Банка Пиреос България АД
(бивша Пиреос Евробанк)
бул. „Черни връх“ № 43
1407 София
тел. 02/9690760
бул. „Витоша“ № 3
тел. 02/9805654
код PIRB9170

Банка „Хеброс“
бул. „Цар Борис III Обединител“ № 37
4018 Пловдив
тел. 032/902513
Корпоративен офис: 1558 София
бул. „Княгиня Мария-Луиза“ № 2,
ЦУМ, етаж 7
тел. 02/9260560
код ACBP9800

Булбанк
пл. „Света Неделя“ № 7
1000 София
тел. 02/9232111
код BFTB9621

Българо-американска кредитна банка
ул. „Кракра“ № 16
1504 София
тел. 02/9658358; 9658345
код BGUS9160

Българска пощенска банка
бул. „Цар Освободител“ № 14
1048 София
тел. 02/8166000
код BPBI9920

ДЗИ Банк
бул. „Дондуков“ № 4–6
1000 София
тел. 02/9802538; 9307136
код REXI9320

Ейч Ви Би Банк Биохим
ул. „Иван Вазов“ № 1
1026 София
тел. 02/9269210
код BACX9660

Емпорики банк – България
ул. „Лайош Кошут“ № 4
1606 София
тел. 02/9171717
код BINV9480

Инвестбанк
бул. „България“ № 83 А
1404 София
тел. 02/8186123; 8186124
код IORT9120

Интернешънъл Асет Банк
бул. „Тодор Александров“ № 81–83
1303 София
тел. 02/8120111; 9204303
код IABG9470

Корпоративна търговска банка
ул. „Граф Игнатиев“ № 10
1000 София
тел. 02/9809362; 9375601
код KORP9220

МКБ Юнионбанк
бул. „Генерал Е. И. Тотлебен“ № 30-32
1606 София
тел. 02/9153333; 9876002
код CBUN9195

Насърчителна банка
ул. „Дякон Игнатий“ № 1
1000 София
тел. 02/9306333
код NASB9620

НЛБ Банка „Запад – Изток“
бул. „Драган Цанков“ № 36
СТЦ – Интерпред, бл. Б, № 105
1040 София
тел. 02/9702415
код WEBK9310

Обединена българска банка
ул. „Света София“ № 5
1040 София
тел. 02/8112800
код UBBS9200

Общинска банка
ул. „Врабча“ № 6
1000 София
тел. 02/9300111
код SOMB9130

ПроКредит Банк
бул. „Христо Ботев“ № 131
1233 София
тел. 02/9217104; 9217105
код PRCB9230

Първа инвестиционна банка
бул. „Драган Цанков“ № 37
1797 София
тел. 02/91001
код FINV9150

Райфайзенбанк, България
ул. „Николай Гогол“ № 18-20
1504 София
тел. 02/91985101
код RZBB9155

Сосиете Женерал Експресбанк
бул. „Владислав Варненчик“ № 92
9000 Варна
тел. 052/686100; 02/9370476
код TTBB9400

Стопанска и инвестиционна банка
(СИБАНК)
ул. „Славянска“ № 2
1000 София
тел. 02/9399240, 9399111
код BUIB9888

Токуда банк
ул. „Граф Игнатиев“ № 3
1000 София
тел. 02/9810167; 9329101
код CREX9260

Търговска банка „Алианц България“
бул. „Княгиня Мария-Луиза“ № 79
1202 София
тел. 02/9215###; 9215404
код BUIN9561

Търговска банка Д
бул. „Цар Освободител“ № 8
1000 София
тел. 02/9357171
код DEMI9240

Централна кооперативна банка
ул. „Георги С. Раковски“ № 103
1000 София
тел. 02/9266266
код CECB9790

ЧПБ „Тексим“
бул. „Княгиня Мария-Луиза“ № 107
1202 София
тел. 02/9359300
код TEXI9545

Клонове на чуждестранни банки

Алфа банка – клон България
пл. „Народно събрание“ № 11
1000 София
тел. 02/8109400; 8103500
код CRBA9898

БНП ПАРИБА С.А.
клон София
(Провоприемник на всички права, задължения, отношения с регулатори и търговски взаимоотношения, свързани сдейността на „БНП Париба, България“)
бул. „Цар Освободител“ № 2
1000 София
тел. 02/9218640; 9218650
код BNPA9440

ИНГ банк Н.В.
клон София
ул. „Емил Берсински“ № 12
1408 София
тел. 02/9176400
код INGB9145

Ситибанк Н.А.
клон София
бул. „Княгиня Мария-Луиза“ № 2,
ЦУМ, ет. 5
1000 София
тел. 02/9175100; 9175101
код CITI9250

Те-Дже зираат банкасъ
клон София
пл. „Света Неделя“ № 19
1000 София
тел. 02/9800087
код TCZB9350

© Българска народна банка, 2007

ISSN 1310 – 3059

Материалите са получени за редакционна обработка на 19 март 2007 г.

Информацията, публикувана в бюлетина, може да се ползва без специално разрешение, единствено с изричното позоваване на източника.

Художественото оформление на корицата е разработено въз основа на банкнотата с номинал 5 лева, емисия 1999 г.

Издание на Българската народна банка
1000 София, пл. „Княз Александър Батенберг“ № 1
Телефон 9145-1906, 1271, 1033
Факс (+359 2) 980 2425, 980 6493
Интернет страница: www.bnb.bg