Информационен бюлетин

май 2007 г.

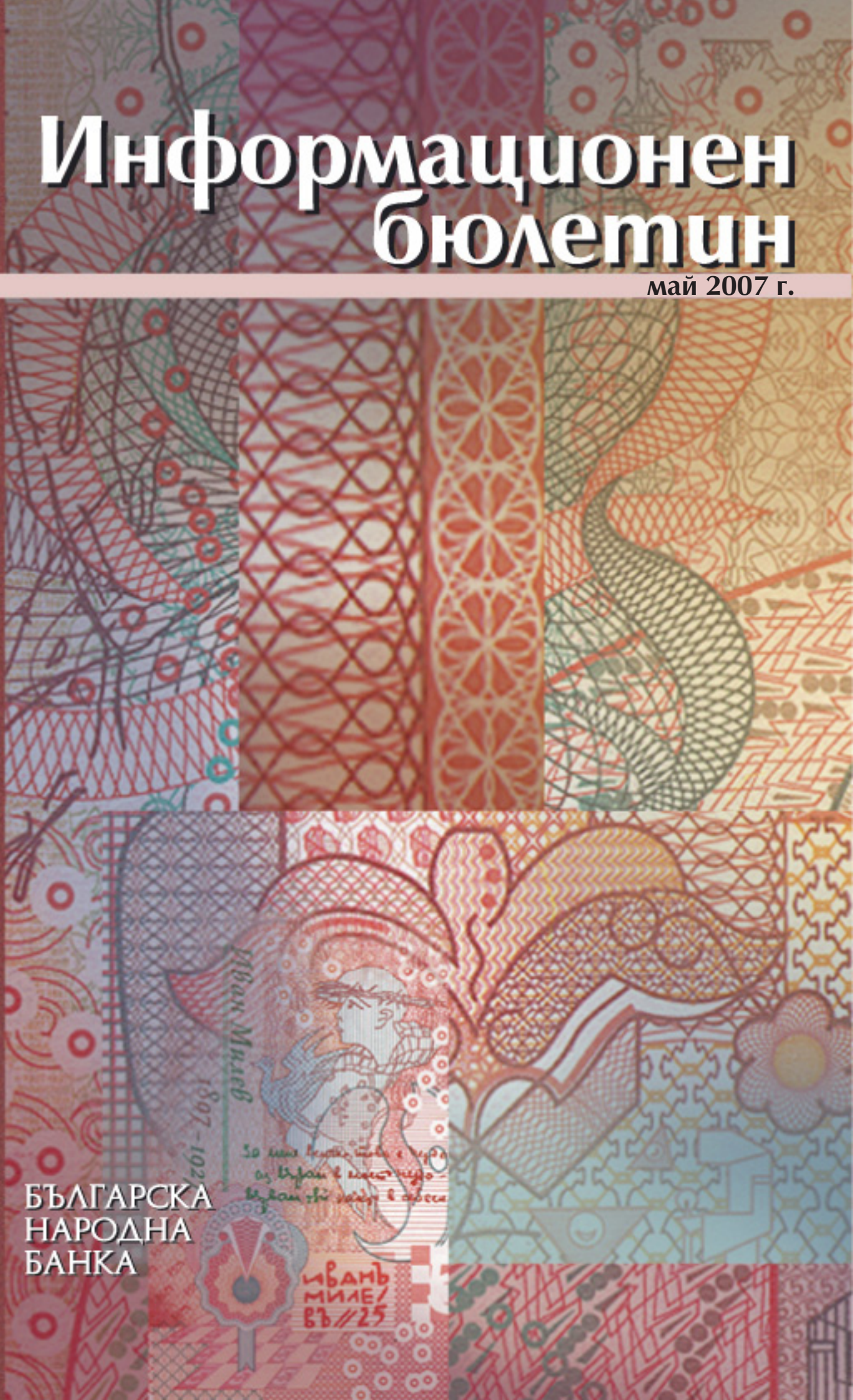

БЪЛГАРСКА
НАРОДНА
БАНКА

БЪЛГАРСКА
НАРОДНА
БАНКА

Информационен бюлетин

май 2007 г.

Съдържание

Графики

Финансов сектор 5
Външен сектор 13
Фискален сектор 15
Реален сектор 16

Таблици

Финансов сектор 22
Външен сектор 83
Фискален сектор 118
Реален сектор 120

Методологически бележки

Финансов сектор 124
Външен сектор 137
Фискален сектор 154
Реален сектор 154

Решения на УС на БНБ 155

Издания на БНБ 156

Адреси на търговските банки 161

Абревиатури

БКК	–	Банкова консолидационна компания
ДЦК	–	държавни ценни книжа
ЕАСТ	–	Европейска асоциация за свободна търговия
ЕБВР	–	Европейска банка за възстановяване и развитие
ЕИБ	–	Европейска инвестиционна банка
ЕС	–	Европейски съюз
ЕЦБ	–	Европейска централна банка
ЗД и ПФ	–	застрахователни дружества и пенсионни фондове
ЗУНК	–	Закон за уреждане на необслужваните кредити, договорени до 31 декември 1990 г.
ИИЦ на МФ	–	Информационно-изчислителен център на МФ
ЛИБОР	–	лондонски междубанков лихвен процент
М1	–	тесни пари
М2	–	М1 и квазипари
М3	–	широки пари
МВФ	–	Международен валутен фонд
МДУ	–	местно държавно управление
МС	–	Министерски съвет
МФ	–	Министерство на финансите
НБФИ	–	небанкови финансови институции
НСЗ	–	Национална служба по заетостта
НСИ	–	Национален статистически институт
НТООД	–	нетърговски организации, обслужващи домакинствата
ОИСР	–	Организация за икономическо сътрудничество и развитие
ОЛП	–	основен лихвен процент
ПМС	–	постановления на Министерския съвет
ПФИ	–	парично-финансови институции
СНС	–	Система на националните сметки
СНФУ	–	стоки и нефакторни услуги
СОФ	–	социалноосигурителни фондове
СПТ	–	специални права на тираж
ТБ	–	търговски банки
ФПП	–	фондове на паричния пазар
ФПС	–	финансови посредници и спомагатели, различни от застрахователни компании и пенсионни фондове
ЦБ	–	централна банка
ЦЕФТА	–	Централноевропейска асоциация за свободна търговия
ЦК	–	ценни книжа
ЦДУ	–	централно държавно управление
CIF	–	*Cost, Insurance, Freight*
DISCs	–	*Discount Bonds* – облигации с отстъпка
ESA'95	–	*European System of Accounts*, 1995
FLIRBs	–	*Front-Loaded Interest Reduction Bonds* – облигации с първоначално намалени лихви
FOB	–	*Free on Board*
GDDS	–	*General Data Dissemination System*
IABs	–	*Interest Arrears Bonds* – облигации за неплатени лихви
SDDS	–	*Special Data Dissemination Standard*
SNA'93	–	*System of National Accounts*, 1993

Легенда

0	–	Показателят е по-малък от 0.05, но по-голям от нула.
-	–	Показателят е равен на нула.
п	–	Предварителни данни.
р	–	Ревизирани данни.

Графики

1 Финансов сектор

1.1. Брутни валутни резерви (активи на управление „Емисионно“) 5
1.2. Чуждестранни активи и пасиви на банковия сектор 5
1.3. Вътрешен кредит на банковия сектор 5
1.4. Динамика на компонентите на вътрешния кредит (без вземанията от домакинствата) 6
1.5. Динамика на вземанията на банковия сектор от домакинствата 6
1.6. Депозити, включени в паричната маса, по сектори 6
1.7. Динамика на депозитите, включени в паричната маса, по сектори 7
1.8. Депозити, включени в паричната маса, по видове 7
1.9. Динамика на депозитите, включени в паричната маса, по видове 7
1.10. Парични агрегати 8
1.11. Динамика на паричните агрегати 8
1.12. Широки пари 8
1.13. Паричен мултипликатор и неговите компоненти 9
1.14. Паричен пазар 9
1.15. Банков валутен пазар 9
1.16. Лихвени проценти на паричния пазар 10
1.17. Лихвени проценти по срочни депозити до 1 година 10
1.18. Лихвени проценти по срочни депозити над 1 година 10
1.19. Лихвени проценти по краткосрочни кредити 11
1.20. Лихвени проценти по дългосрочни кредити 11
1.21. Лихвен диференциал между годишната доходност на ОЛП и месечния ЛИБОР за еврото 11
1.22. Индекси на средните пазарни цени на българските еврооблигации и на глобалните облигации 12

2 Външен сектор

2.1. Платежен баланс 13
2.1.1. Текуща сметка 13
2.1.2. Капиталова и финансова сметка 13
2.2. Брутен външен дълг 13
2.3. Дългови индикатори 14
2.3.1. Брутен външен дълг 14
2.3.2. Обслужване на външния дълг 14
2.4. Валутен курс на лева към щатския долар 14

3 Фискален сектор

3.1. Финансиране на бюджетния дефицит 15
3.2. Изпълнение на републиканския бюджет 15

4 Реален сектор

4.1. Безработица 16
4.2. Динамика на средната месечна работна заплата 16
4.3. Изменение на потребителските цени по месеци спрямо предходния месец 16
4.4. Изменение на потребителските цени по месеци спрямо съответния месец на предходната година 17

1 Финансов сектор

1.1. Брутни валутни резерви
(активи на управление „Емисионно“)

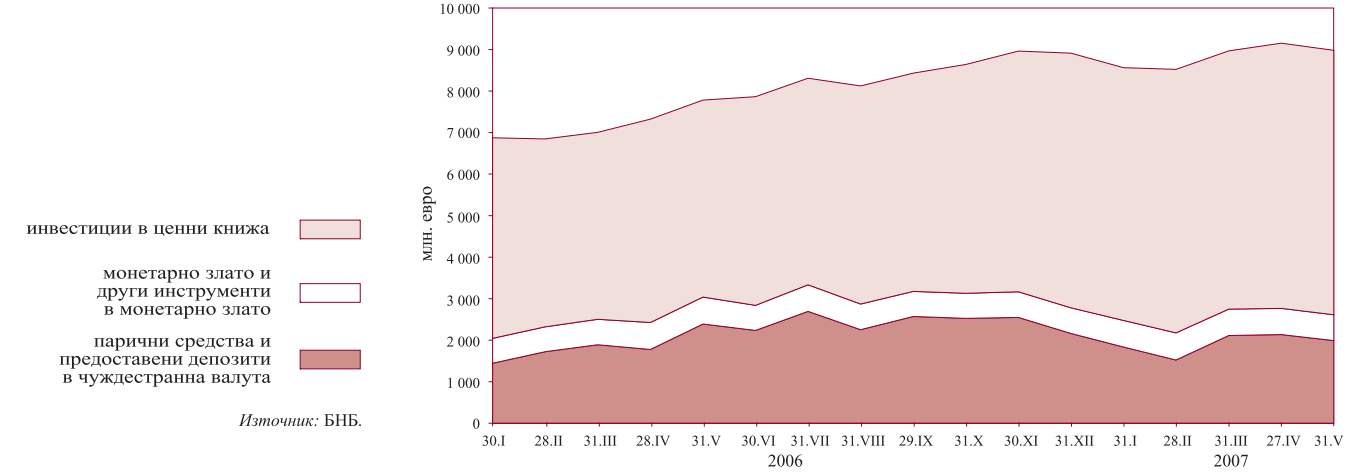

Източник: БНБ.

1.2. Чуждестранни активи и пасиви на банковия сектор

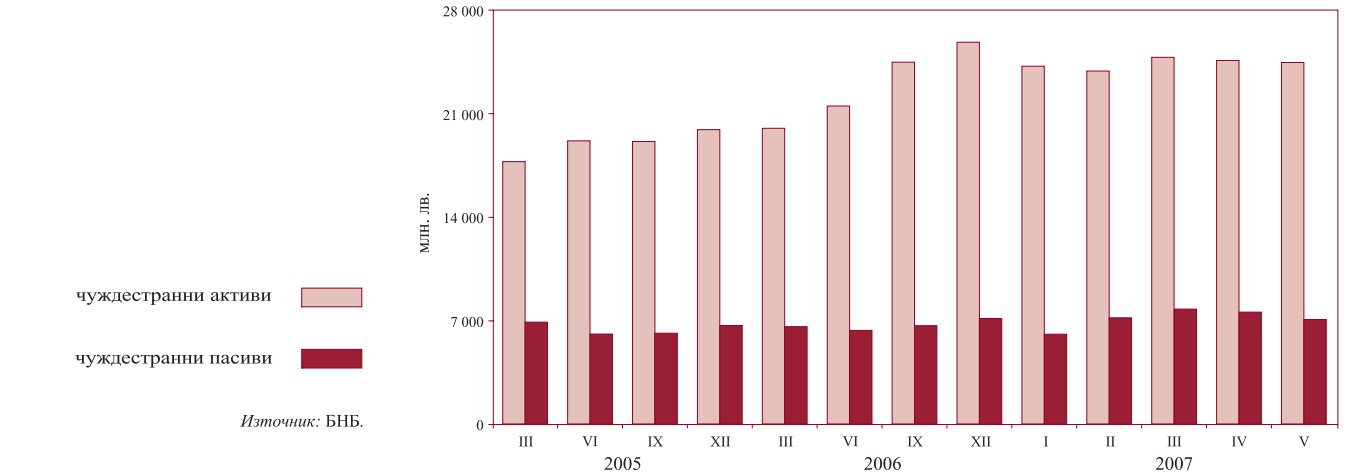

Източник: БНБ.

1.3. Вътрешен кредит на банковия сектор

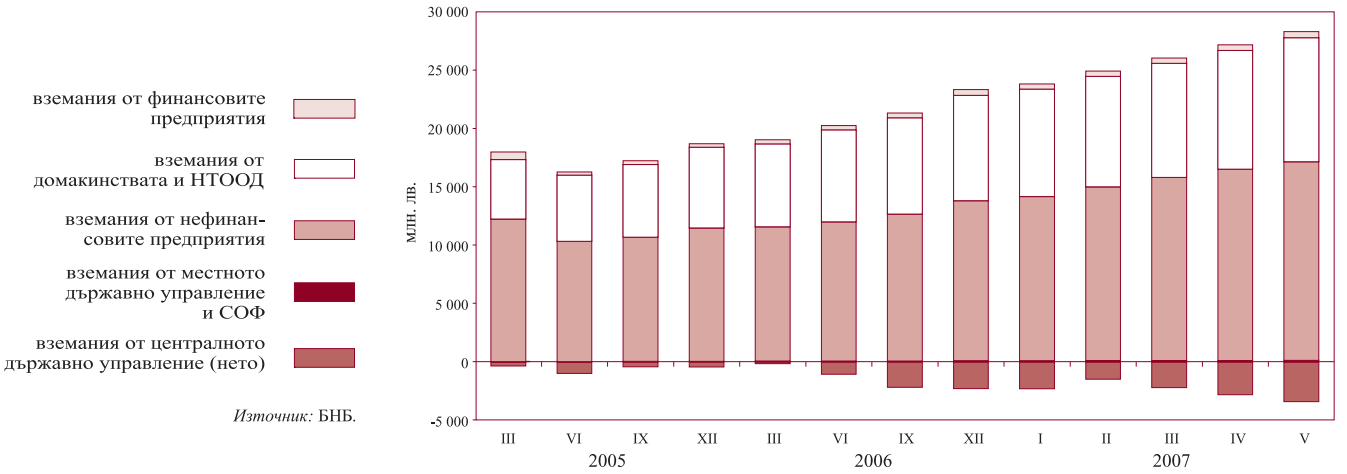

Източник: БНБ.

1.4. Динамика на компонентите на вътрешния кредит
(без вземанията от домакинствата)

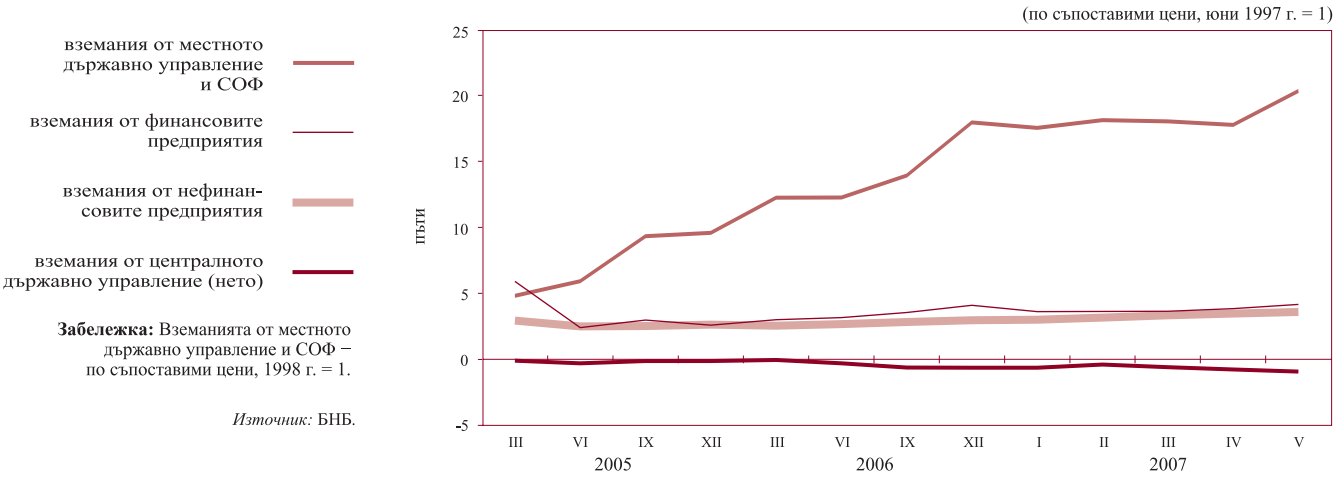

Забележка: Вземанията от местното държавно управление и СОФ – по съпоставими цени, 1998 г. = 1.

Източник: БНБ.

1.5. Динамика на вземанията на банковия сектор от домакинствата

Източник: БНБ.

1.6. Депозити, включени в паричната маса, по сектори

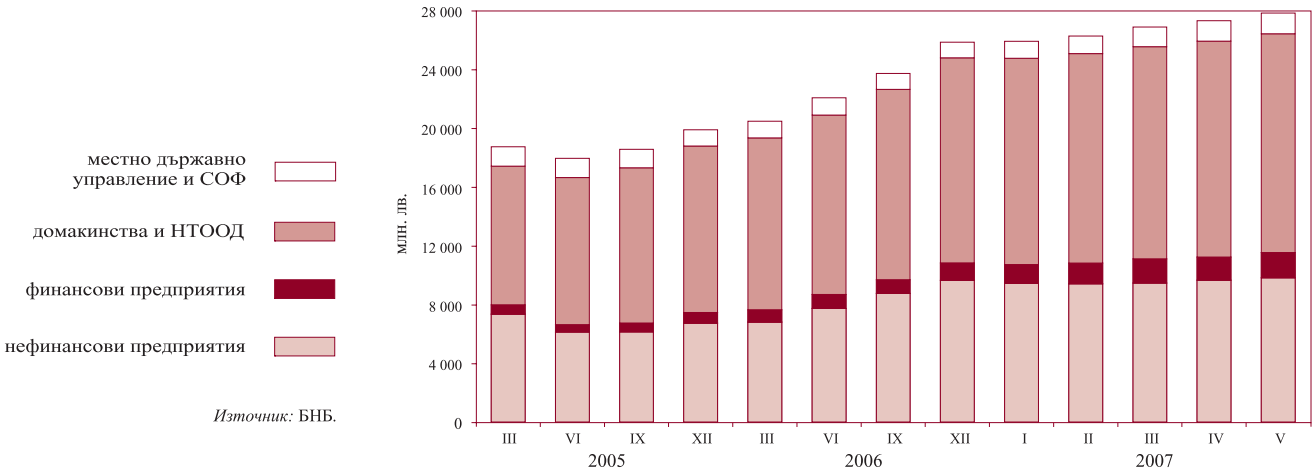

Източник: БНБ.

1.7. Динамика на депозитите, включени в паричната маса, по сектори

(по съпоставими цени, юни 1997 г. = 1)

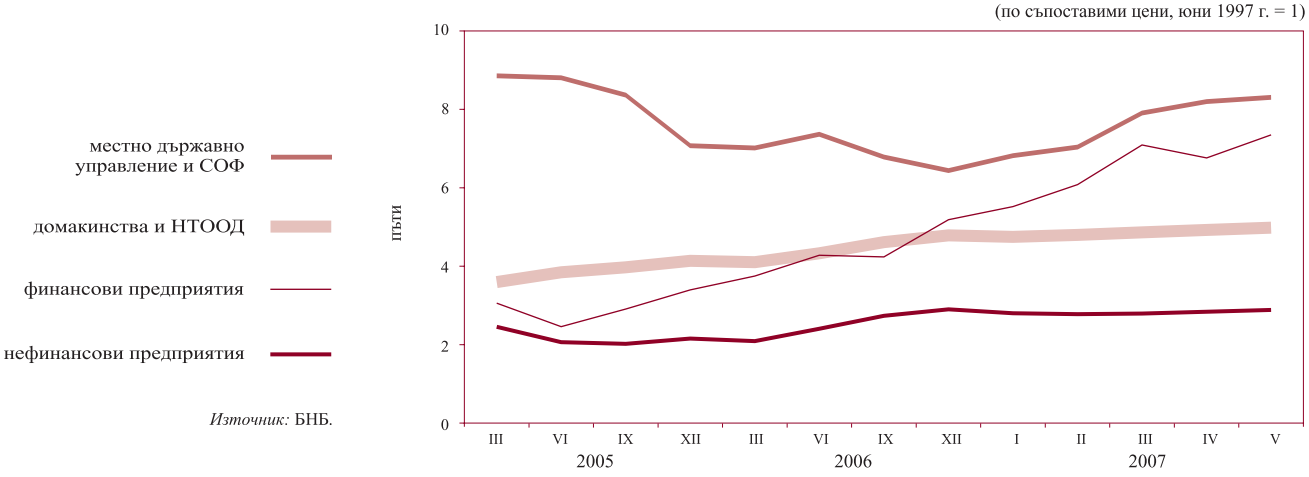

Източник: БНБ.

1.8. Депозити, включени в паричната маса, по видове

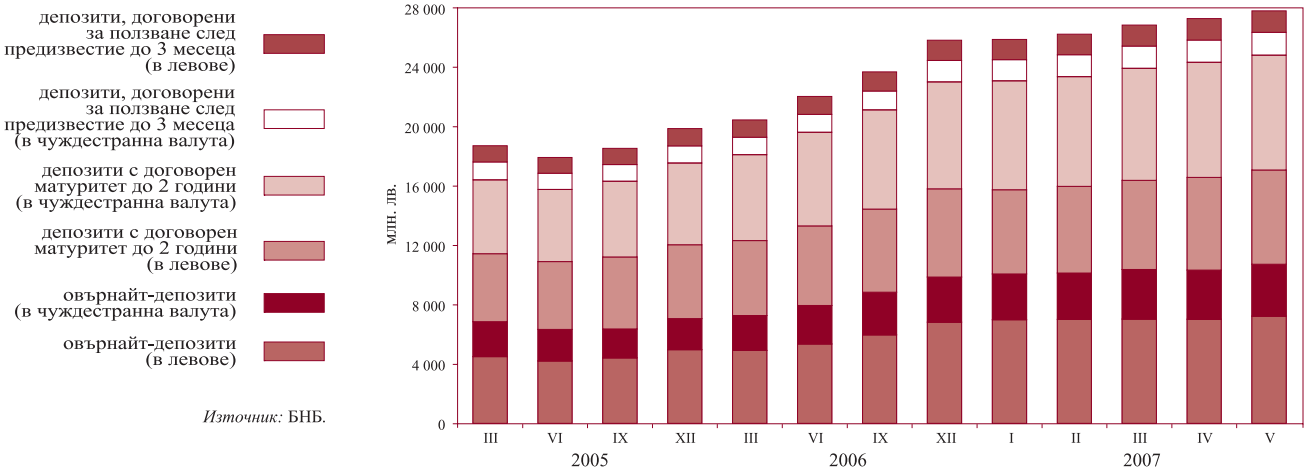

Източник: БНБ.

1.9. Динамика на депозитите, включени в паричната маса, по видове

(по съпоставими цени, юни 1997 г. = 1)

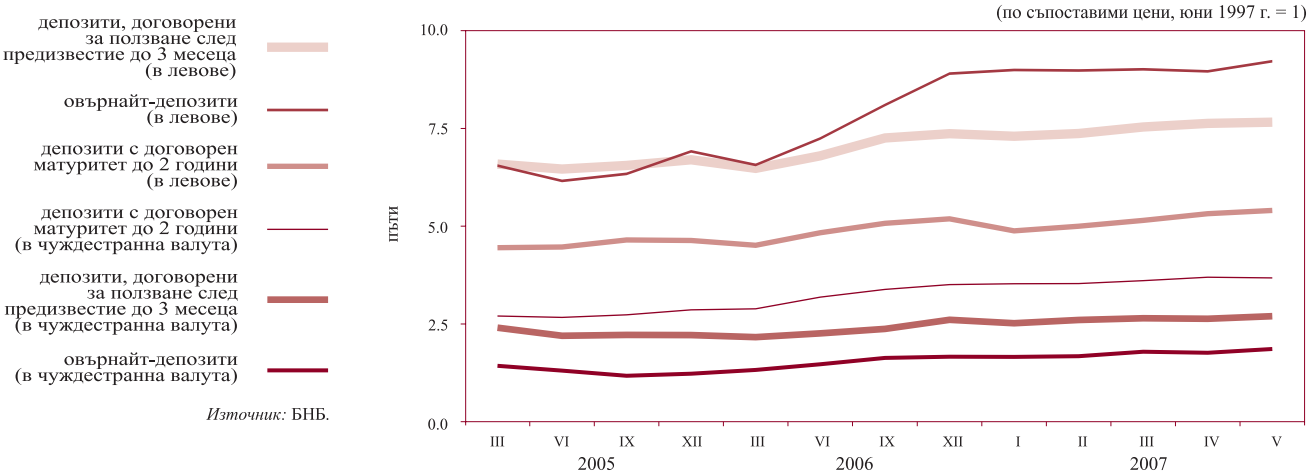

Източник: БНБ.

1.10. Парични агрегати

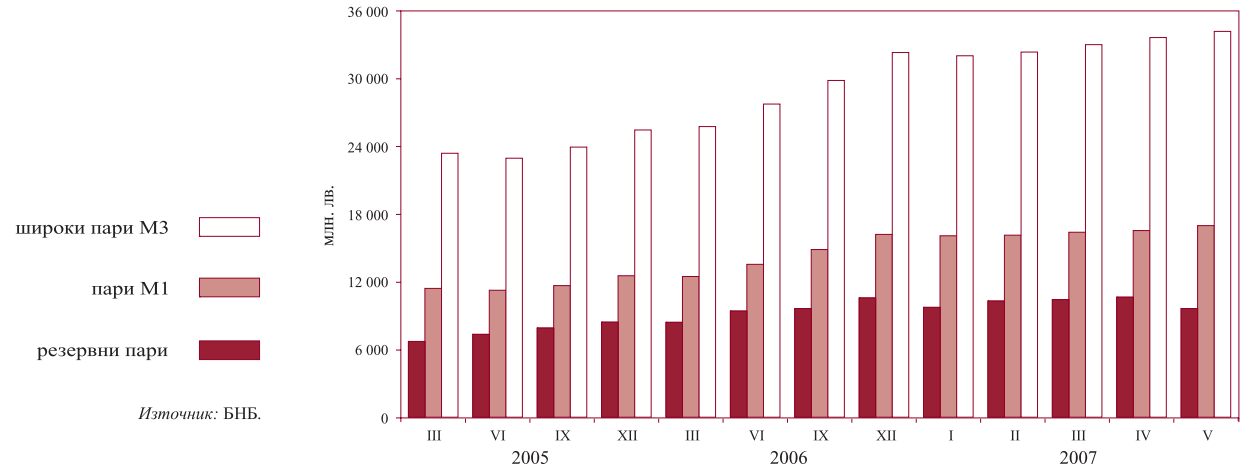

Източник: БНБ.

1.11. Динамика на паричните агрегати

(по съпоставими цени, юни 1997 г. = 1)

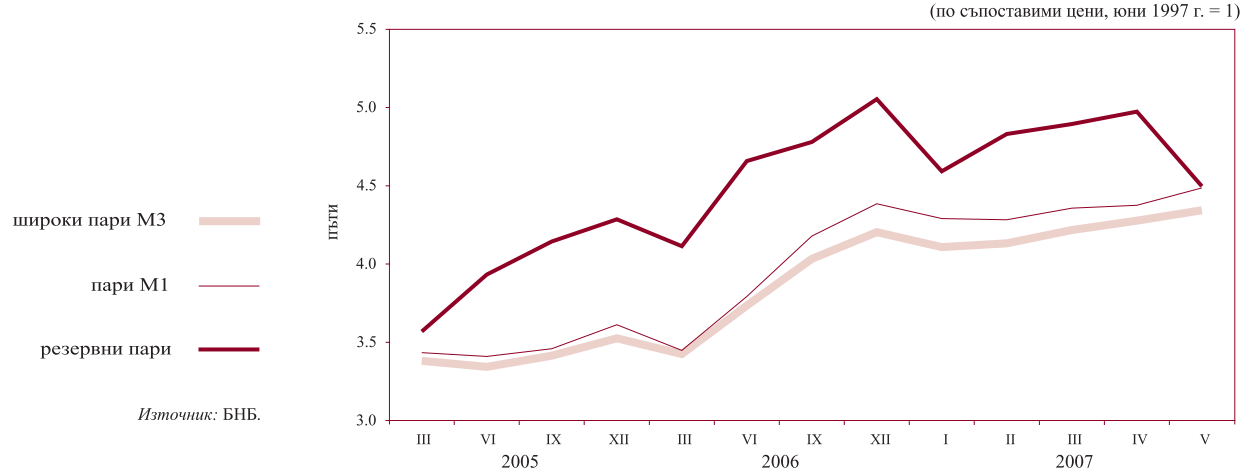

Източник: БНБ.

1.12. Широки пари

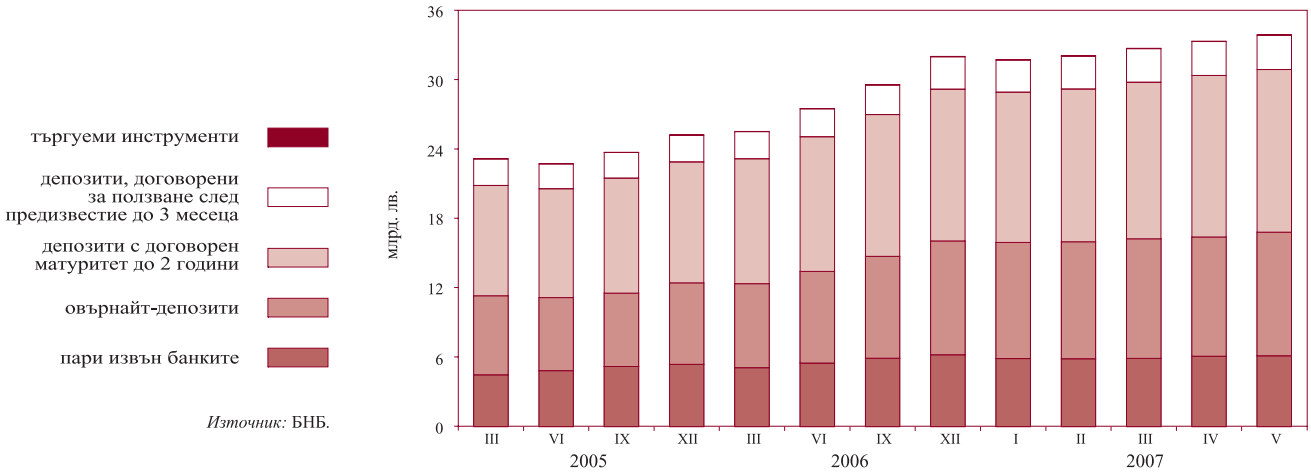

Източник: БНБ.

1.13. Паричен мултипликатор и неговите компоненти

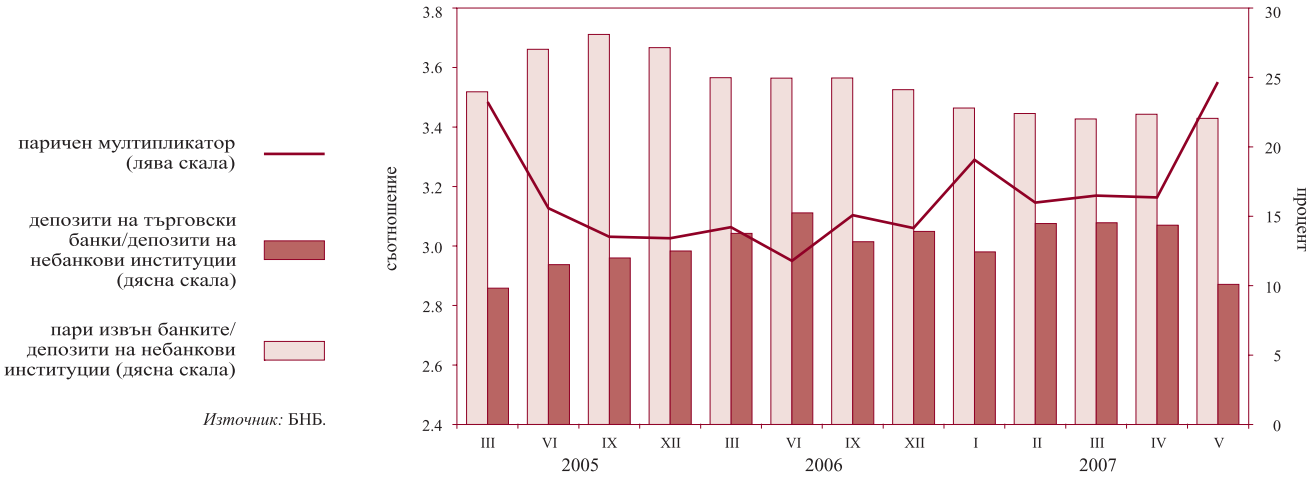

Източник: БНБ.

1.14. Паричен пазар

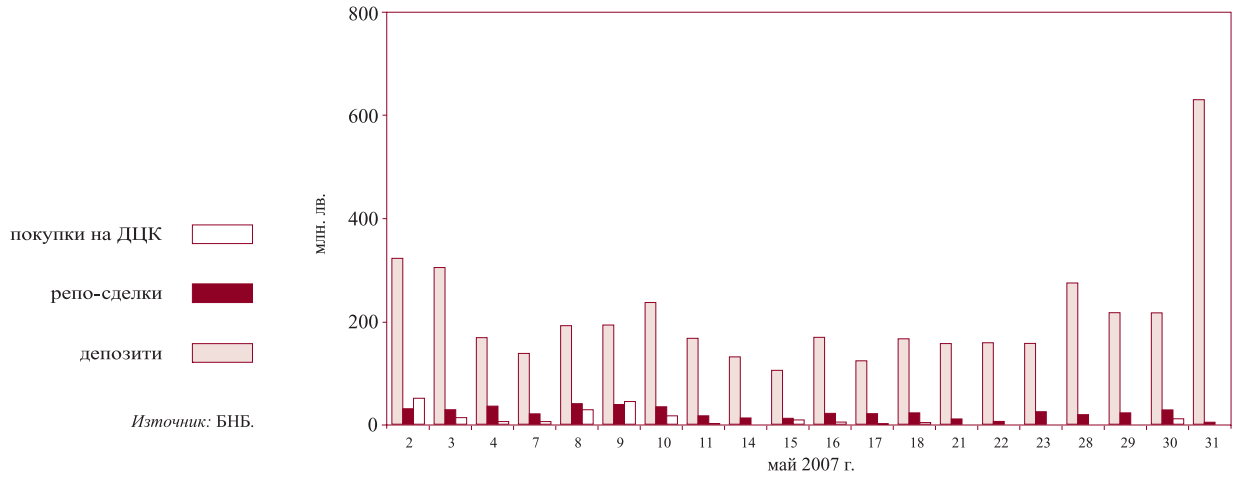

Източник: БНБ.

1.15. Банков валутен пазар

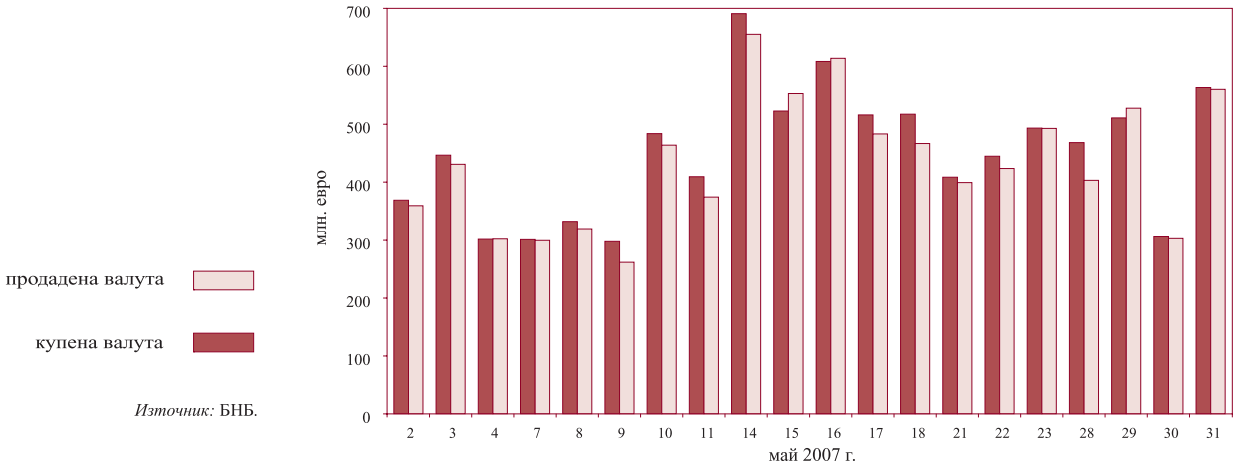

Източник: БНБ.

1.16. Лихвени проценти на паричния пазар

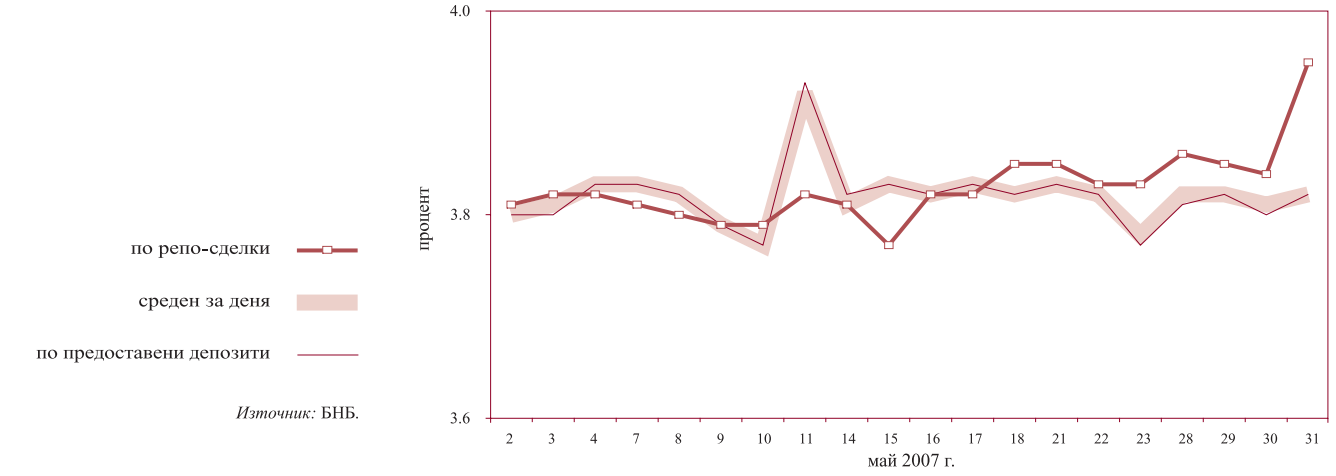

Източник: БНБ.

1.17. Лихвени проценти по срочни депозити до 1 година

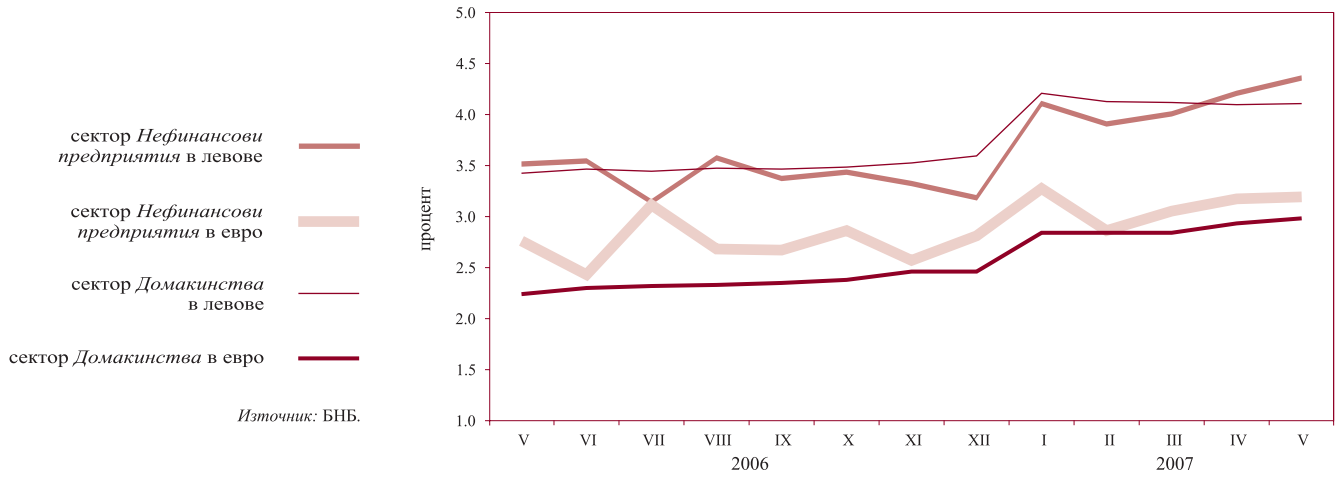

Източник: БНБ.

1.18. Лихвени проценти по срочни депозити над 1 година

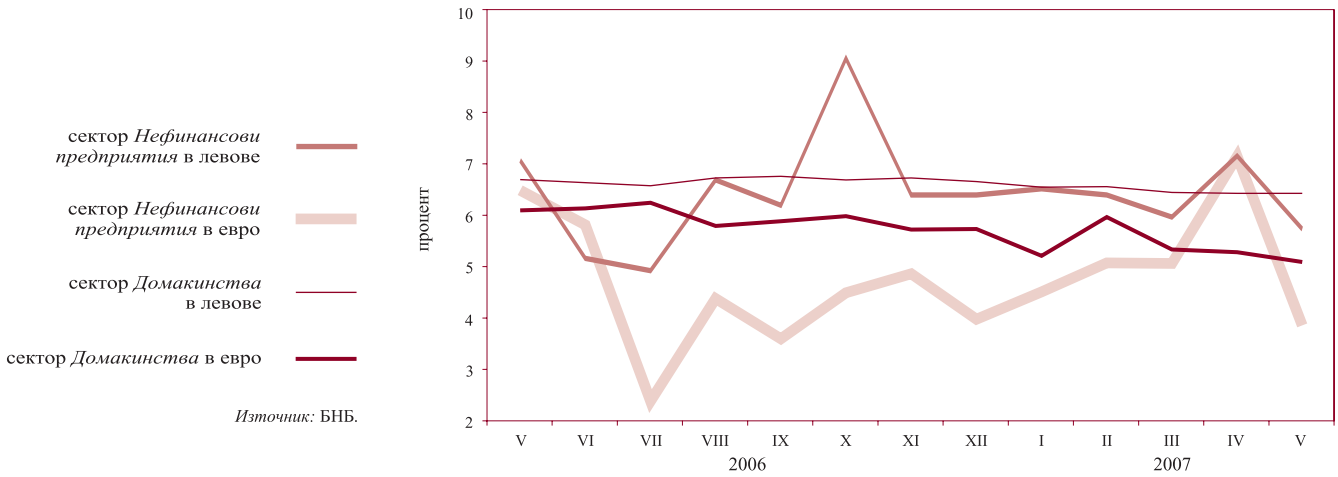

Източник: БНБ.

1.19. Лихвени проценти по краткосрочни кредити

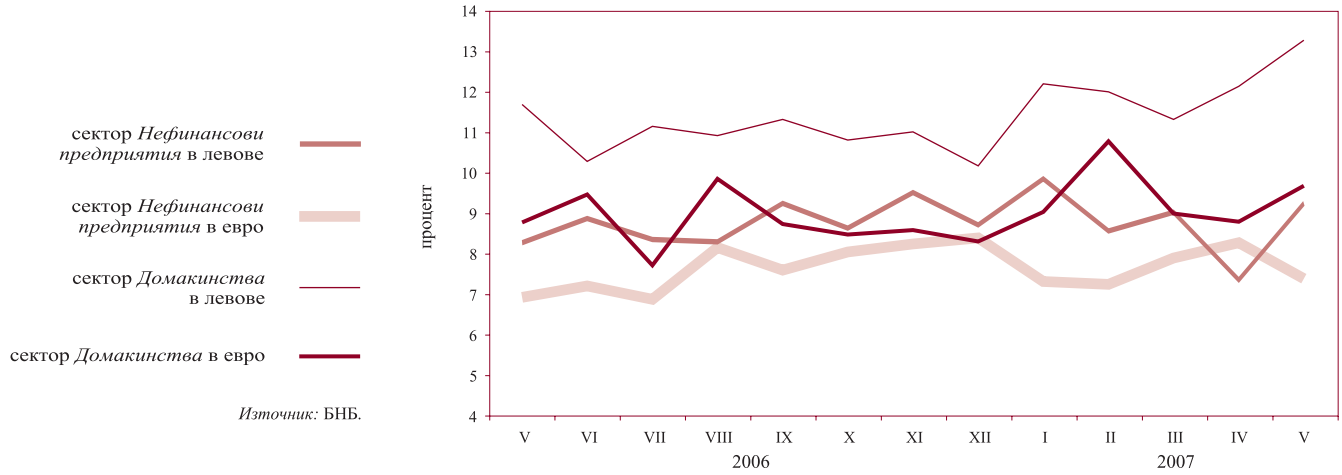

Източник: БНБ.

1.20. Лихвени проценти по дългосрочни кредити

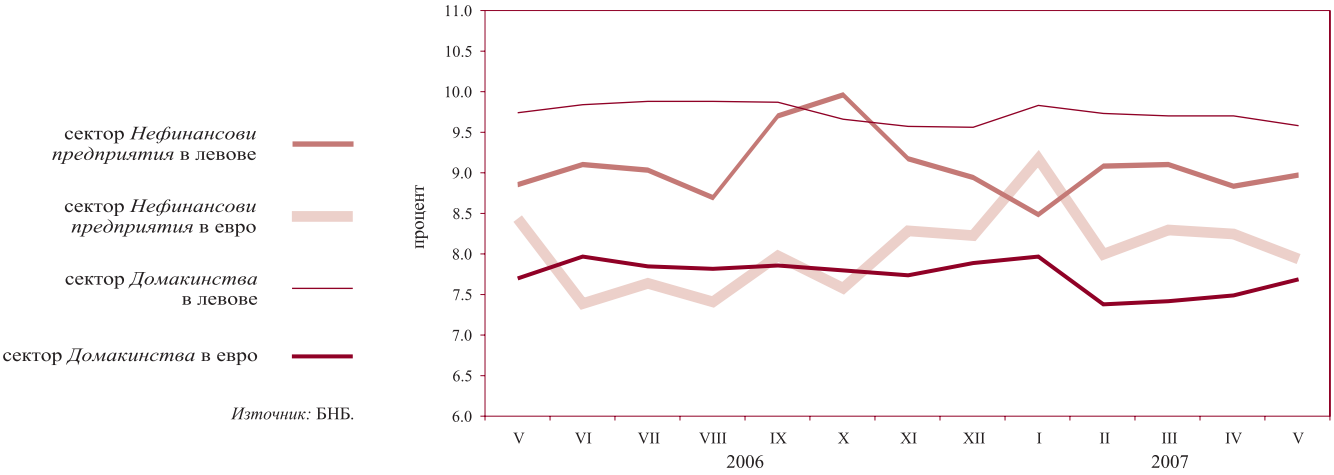

Източник: БНБ.

1.21. Лихвен диференциал между годишната доходност на ОЛП и месечния ЛИБОР за еврото

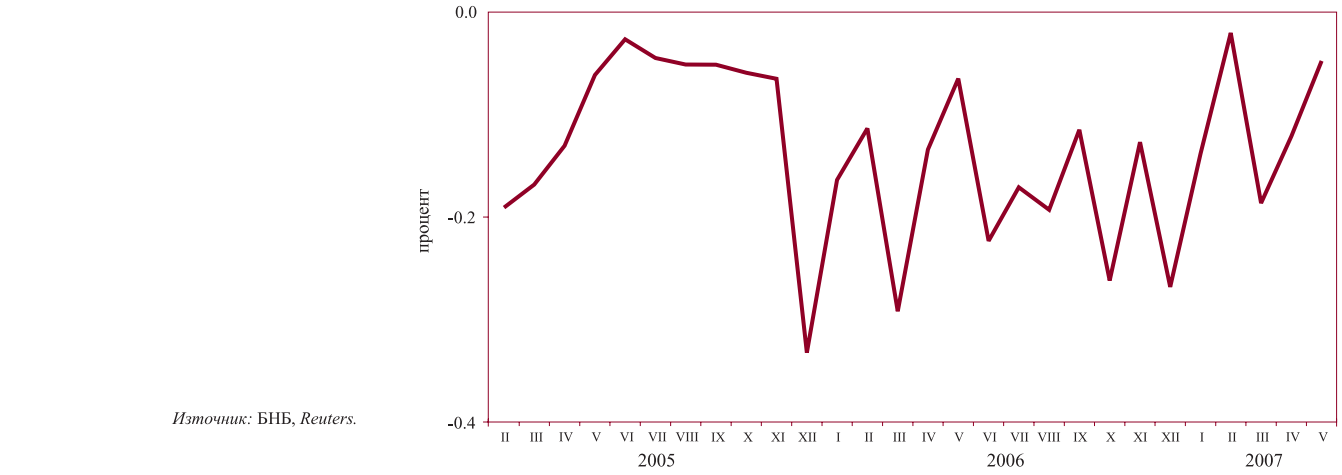

Източник: БНБ, *Reuters.*

1.22. Индекси на средните пазарни цени на българските еврооблигации и на глобалните облигации

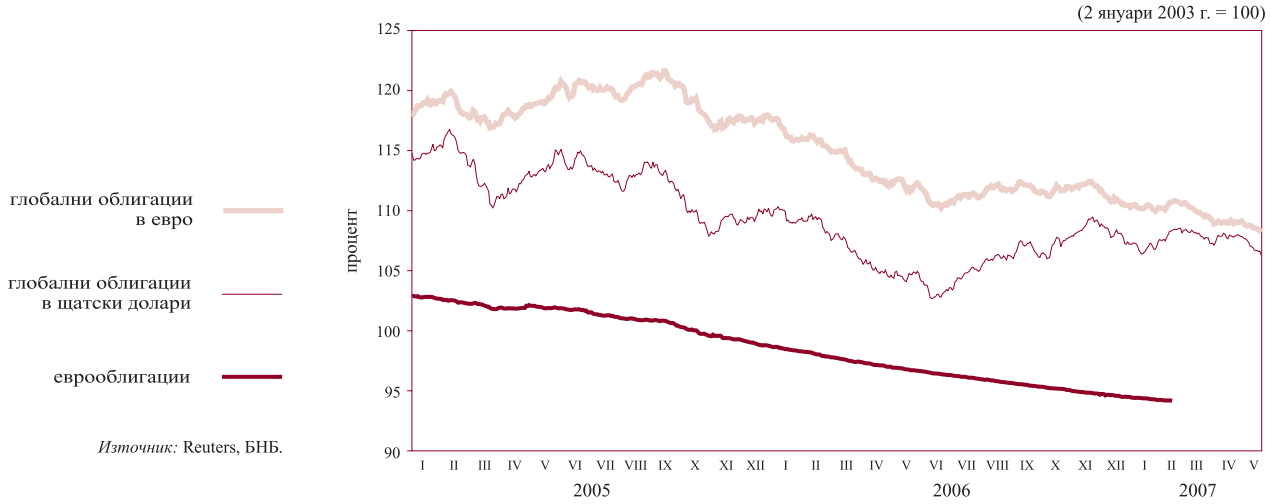

Източник: Reuters, БНБ.

2 Външен сектор

2.1. Платежен баланс

2.1.1. Текуща сметка

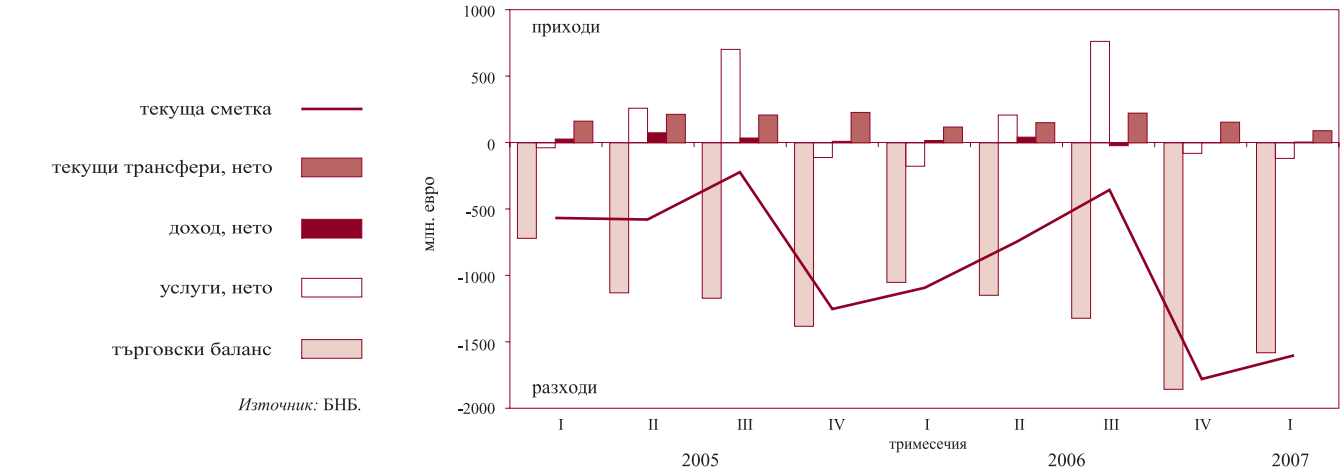

Източник: БНБ.

2.1.2. Капиталова и финансова сметка

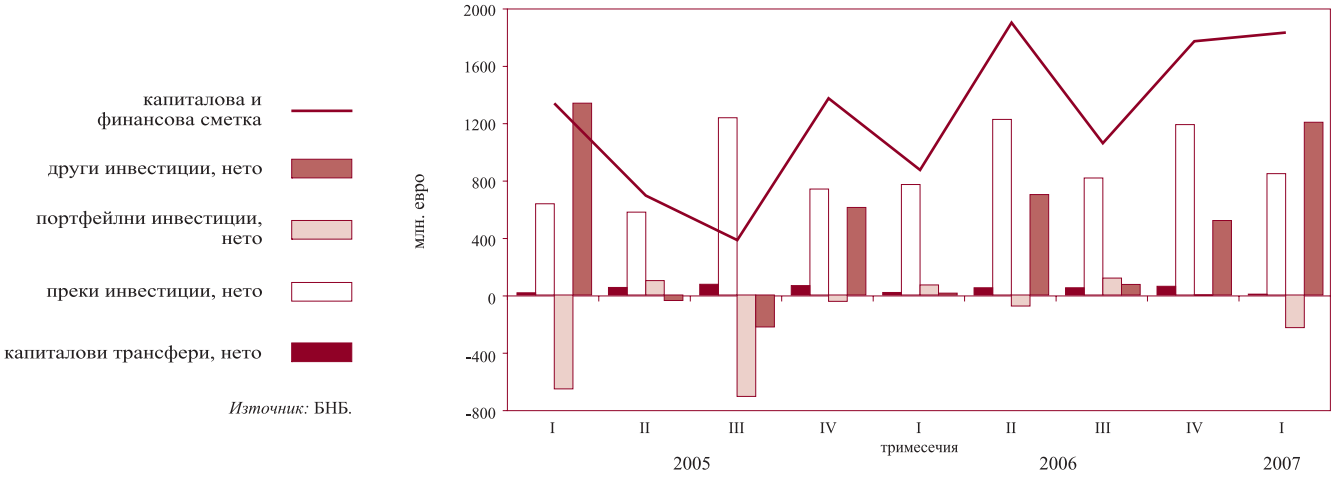

Източник: БНБ.

2.2. Брутен външен дълг

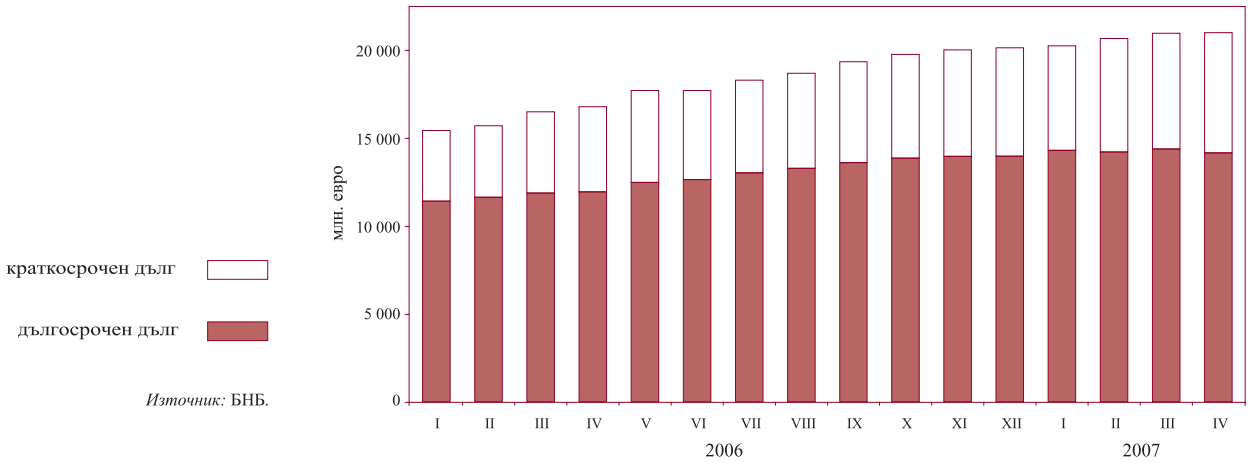

Източник: БНБ.

2.3. Дългови индикатори

2.3.1. Брутен външен дълг

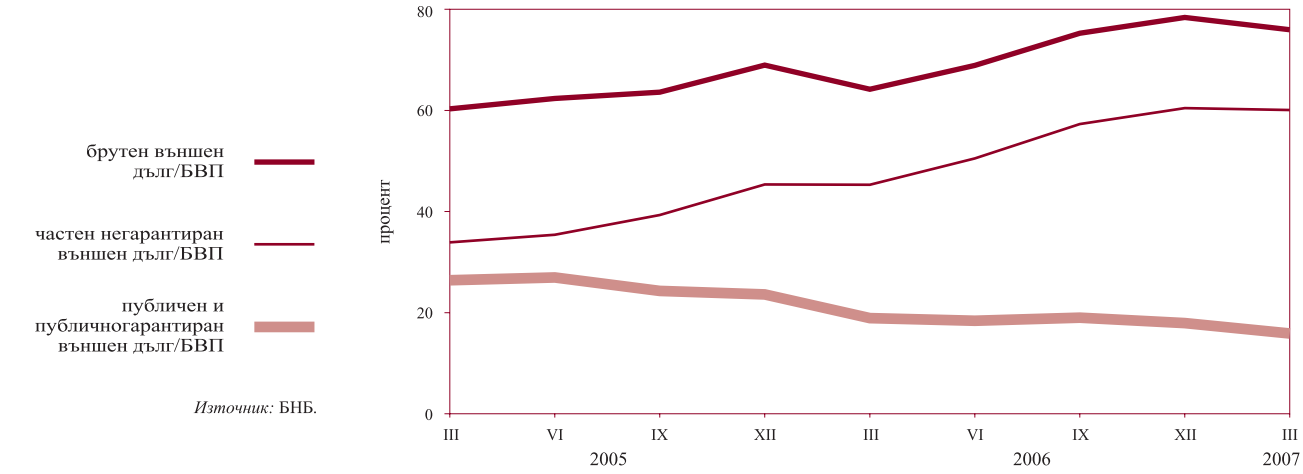

Източник: БНБ.

2.3.2. Обслужване на външния дълг

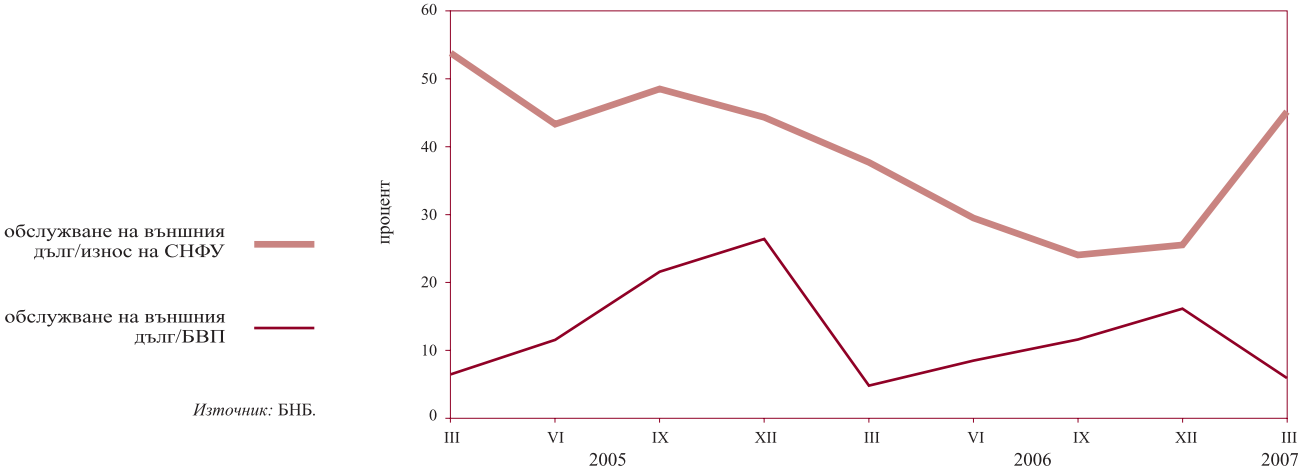

Източник: БНБ.

2.4. Валутен курс на лева към щатския долар

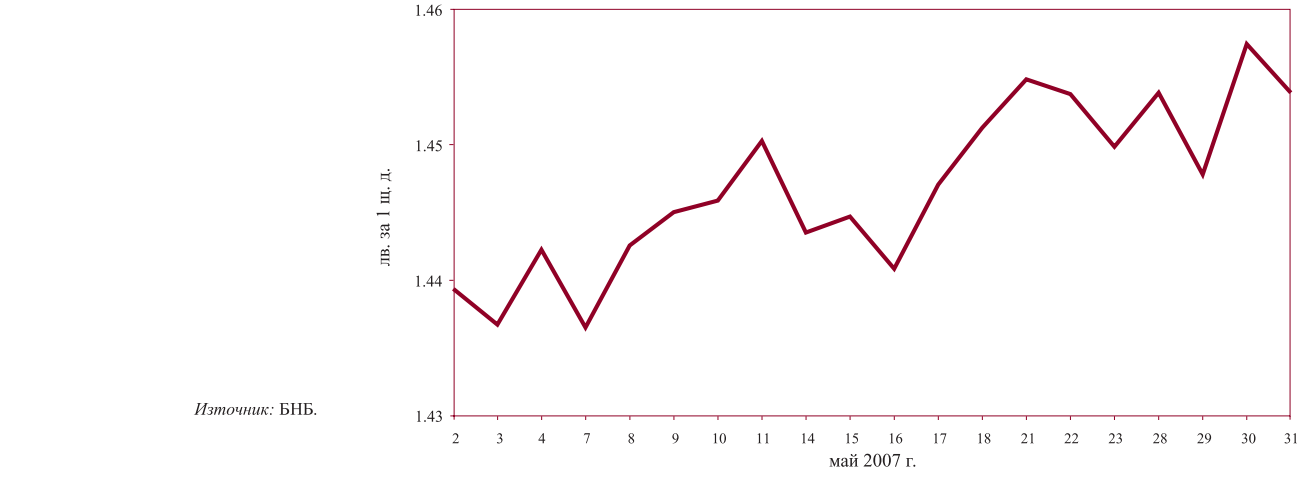

Източник: БНБ.

3 Фискален сектор

3.1. Финансиране на бюджетния дефицит*

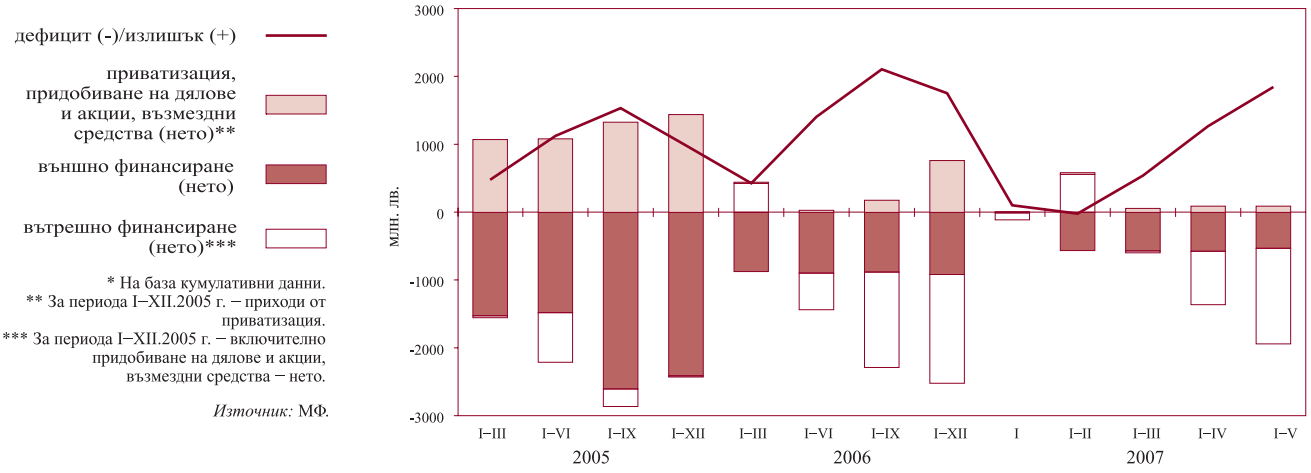

* На база кумулативни данни.
** За периода I–XII.2005 г. – приходи от приватизация.
*** За периода I–XII.2005 г. – включително придобиване на дялове и акции, възмездни средства – нето.

Източник: МФ.

3.2. Изпълнение на републиканския бюджет

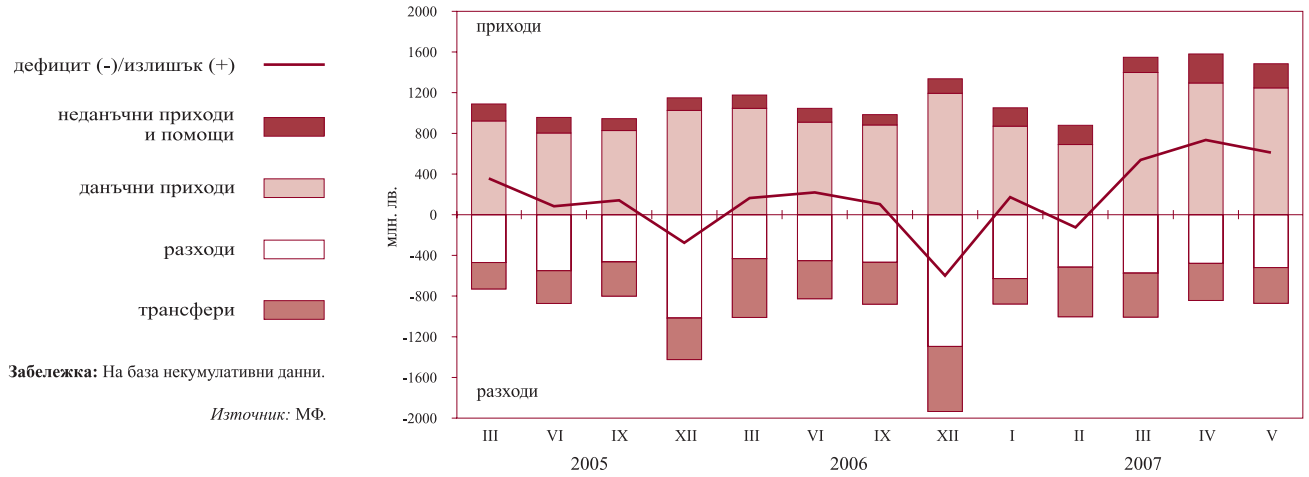

Забележка: На база некумулативни данни.

Източник: МФ.

4 Реален сектор

4.1. Безработица

безработни (лява скала)

относителен дял към работната сила (дясна скала)

Източник: НСЗ.

4.2. Динамика на средната месечна работна заплата
(тримесечна плъзгаща се средна)

обществен сектор в реално изражение, декември 1997 г. =100 (лява скала)

обществен сектор в евро (дясна скала)

частен сектор в реално изражение, декември 1997 г. =100 (лява скала)

частен сектор в евро (дясна скала)

Източник: НСИ.

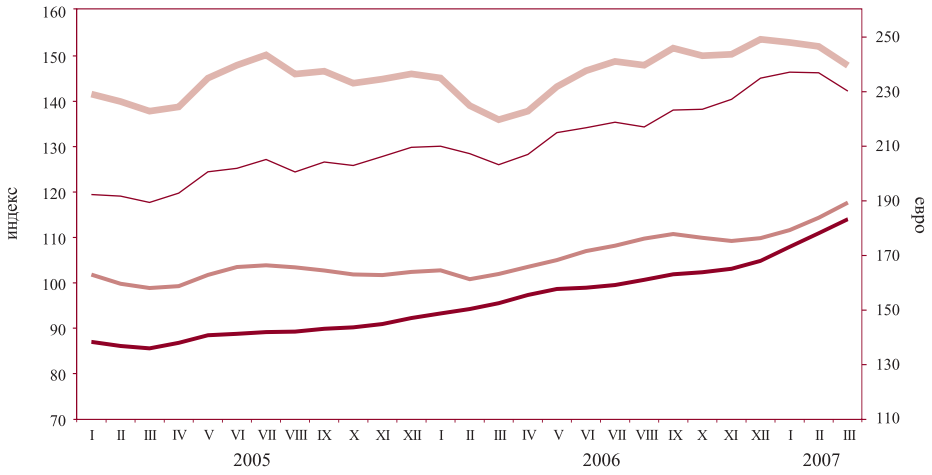

4.3. Изменение на потребителските цени по месеци спрямо предходния месец

Източник: НСИ.

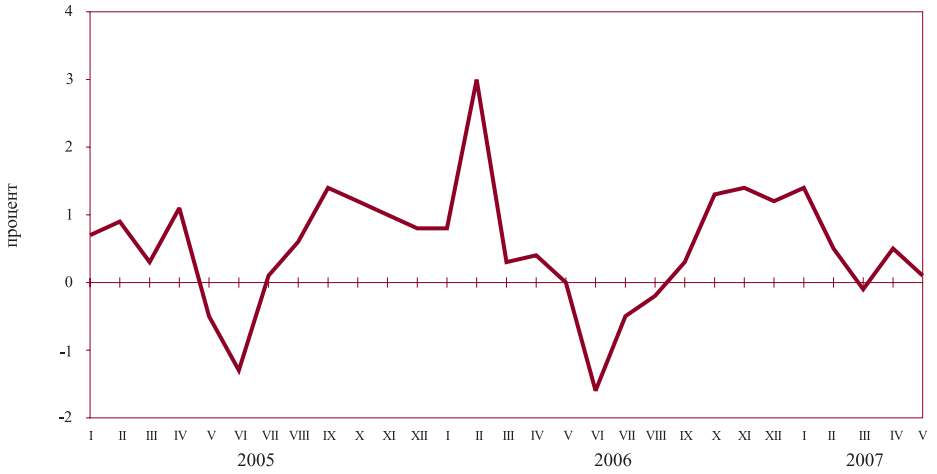

4.4. Изменение на потребителските цени по месеци спрямо съответния месец на предходната година

Източник: НСИ.

Таблици

1 Финансов сектор

1.1. Баланс на управление „Емисионно“ на БНБ ... 22
1.2. Баланс на управление „Банково“ на БНБ ... 23
1.3. Паричен отчет и аналитични отчетности ... 24
1.3.1. Кратък паричен отчет ... 24
1.3.2. Подробен паричен отчет ... 26
1.3.3. Аналитична отчетност на БНБ ... 31
1.3.4. Аналитична отчетност на други парично-финансови институции ... 35
1.3.5. Чуждестранни активи и пасиви на БНБ ... 40
1.3.6. Кредити на нефинансови предприятия, домакинства и НТООД ... 43
1.3.7. Допълнителни показатели към аналитичната отчетност на БНБ ... 45
1.3.8. Допълнителни показатели към аналитичната отчетност на други парично-финансови институции ... 46
1.4. Секторни отчетности на паричните финансови институции ... 48
1.4.1. Секторна месечна отчетност на БНБ към май 2007 г. ... 48
1.4.2. Секторна месечна отчетност на други парично-финансови институции към май 2007 г. ... 51
1.5. Парични агрегати ... 54
1.5.1. Парични агрегати по дефиниция на Европейската централна банка ... 54
1.5.2. Източници на паричните агрегати по дефиниция на Европейската централна банка ... 55
1.6. Баланс и отчет за доходите на банковата система ... 56
1.6.1. Баланс на банковата система към март 2007 г. ... 56
1.6.2. Отчет за доходите на банковата система към март 2007 г. ... 58
1.7. Разпределение на банките по групи ... 60
1.8. Кредити и привлечени средства от банковата система към март 2007 г. ... 60
1.9. Капиталова адекватност на търговските банки към 31 март 2007 г. ... 61
1.10. Ликвидност на търговските банки към 31 март 2007 г. ... 61
1.11. Баланси и отчети за доходите на банките по групи ... 62
1.11.1. Баланс на банките от първа група към март 2007 г. ... 62
1.11.2. Отчет за доходите на банките от първа група към март 2007 г. ... 64
1.11.3. Баланс на банките от втора група към март 2007 г. ... 66
1.11.4. Отчет за доходите на банките от втора група към март 2007 г. ... 68
1.11.5. Баланс на банките от трета група към март 2007 г. ... 70
1.11.6. Отчет за доходите на банките от трета група към март 2007 г. ... 72
1.12. Паричен пазар ... 74
1.13. Банков валутен пазар ... 74
1.14. Купена и продадена налична валута (подразделения на еврото) от касовите служби на БНБ ... 75
1.15. Основен лихвен процент ... 75
1.16. Лихвени проценти по видове инструменти ... 76
1.17. Лихвени проценти по нов бизнес по краткосрочни кредити и овърдрафт на сектори *Нефинансови предприятия* и *Домакинства* ... 77
1.18. Лихвени проценти по нов бизнес по дългосрочни кредити на сектори *Нефинансови предприятия* и *Домакинства* ... 78

1.19. Лихвени проценти по нов бизнес по депозити и репо-сделки в левове на сектори *Нефинансови предприятия* и *Домакинства* ... 79
1.20. Лихвени проценти по нов бизнес по депозити и репо-сделки в евро на сектори *Нефинансови предприятия* и *Домакинства* ... 80
1.21. Лихвени проценти по нов бизнес по депозити и репо-сделки в щатски долари на сектори *Нефинансови предприятия* и *Домакинства* ... 81
1.22. Лихвен диференциал между основния лихвен процент и месечния ЛИБОР за еврото ... 82
1.23. Котировки на българските еврооблигации и глобални облигации ... 82

2 Външен сектор

2.1. Платежен баланс ... 83
2.2. Износ и внос ... 86
2.2.1. Износ. Начин на използване, 2007 г. ... 86
2.2.2. Износ. Начин на използване, 2006 г. ... 87
2.2.3. Внос. Начин на използване, 2007 г. ... 88
2.2.4. Внос. Начин на използване, 2006 г. ... 89
2.2.5. Износ по основни търговски партньори и региони, 2007 г. ... 90
2.2.6. Износ по основни търговски партньори и региони, 2006 г. ... 91
2.2.7. Внос по основни търговски партньори и региони, 2007 г. ... 92
2.2.8. Внос по основни търговски партньори и региони, 2006 г. ... 93
2.3. Брутен външен дълг ... 94
2.3.1. Брутен външен дълг за 2007 г. ... 94
2.3.2. Брутен външен дълг за 2006 г. ... 95
2.4. Получени нови кредити и депозити ... 96
2.4.1. Получени нови кредити и депозити през 2007 г. ... 96
2.4.2. Получени нови кредити и депозити през 2006 г. ... 97
2.5. Обслужване на брутния външен дълг ... 98
2.5.1. Обслужване на брутния външен дълг, 2007 г. ... 98
2.5.2. Обслужване на брутния външен дълг, 2006 г. ... 100
2.6. Дългови индикатори ... 105
2.7. Международна инвестиционна позиция на България ... 106
2.8. Рамка на международните резерви и ликвидност в чуждестранна валута ... 107
2.8.1. Част I. Официални резервни активи и други активи в чуждестранна валута (приблизителна пазарна стойност) ... 107
2.8.2. Част II. Безусловно изтичане на активи в чуждестранна валута (номинална стойност) през следващите 12 месеца ... 108
2.8.3. Част III. Условно изтичане на активи в чуждестранна валута (номинална стойност) през следващите 12 месеца ... 110
2.8.4. Част IV. Допълнителни показатели ... 116
2.9. Централни курсове на някои основни валути ... 117
2.10. Валутен курс на лева към щатския долар ... 117

3 Фискален сектор

3.1. Консолидиран държавен бюджет ... 118
3.2. Изпълнение на републиканския бюджет ... 118
3.3. Вътрешен държавен дълг ... 119

4 Реален сектор

4.1. БВП по компоненти на крайното търсене 120
4.2. БВП по икономически сектори 120
4.3. Икономическа активност 121
4.3.1. Наети по трудово правоотношение 121
4.3.2. Безработица 121
4.4. Средна месечна работна заплата на наетите по трудово правоотношение 122
4.5. Изменение на потребителските цени по компоненти 122

1 Финансов сектор

1.1. БАЛАНС НА УПРАВЛЕНИЕ „ЕМИСИОННО“ НА БНБ

(хил. лв.)

	31.I.2006	28.II.2006	31.III.2006	28.IV.2006	31.V.2006	30.VI.2006	31.VII.2006	31.VIII.2006	29.IX.2006	31.X.2006	30.XI.2006	31.XII.2006
АКТИВИ	**13 469 985**	**13 415 618**	**13 722 985**	**14 344 268**	**15 242 532**	**15 401 997**	**16 277 720**	**15 913 922**	**16 520 265**	**16 923 487**	**17 556 266**	**17 458 569**
1. Парични средства и предоствени депозити в чуждестранна валута	2 825 769	3 374 477	3 695 702	3 476 662	4 676 753	4 377 754	5 276 444	4 408 810	5 032 321	4 947 631	4 986 832	4 232 619
2. Монетарно злато и други инструменти в злато	1 178 170	1 171 826	1 206 434	1 272 016	1 270 891	1 181 478	1 249 493	1 210 617	1 188 146	1 184 644	1 210 296	1 207 600
3. Инвестиции в ценни книжа	9 466 046	8 869 315	8 820 849	9 595 590	9 294 888	9 842 765	9 751 783	10 294 495	10 299 798	10 791 212	11 359 138	12 018 350
ПАСИВИ	**13 469 985**	**13 415 618**	**13 722 985**	**14 344 268**	**15 242 532**	**15 401 997**	**16 277 720**	**15 913 922**	**16 520 265**	**16 923 487**	**17 556 266**	**17 458 569**
1. Банкноти и монети в обращение	5 502 892	5 509 362	5 529 113	5 674 522	5 780 296	5 977 068	6 200 199	6 317 672	6 422 655	6 404 768	6 328 129	6 888 576
2. Задължения към банки	2 641 317	2 859 282	2 817 556	3 002 265	3 471 202	3 361 823	3 543 537	2 734 088	3 121 697	2 991 162	3 492 572	3 593 538
3. Задължения към правителството и бюджетни организации	3 361 773	3 126 333	3 408 160	3 794 738	4 107 522	4 245 636	4 619 682	4 960 915	5 067 117	5 600 557	5 766 014	4 981 747
4. Задължения към други депозанти	119 815	81 603	129 612	121 624	117 413	122 475	126 324	127 471	133 921	132 469	121 652	123 801
5. Депозит на управление „Банково“	1 844 188	1 839 038	1 838 544	1 751 119	1 766 099	1 694 995	1 787 978	1 773 776	1 774 875	1 794 531	1 847 899	1 870 907

(хил. лв.)

	31.I.2007	28.II.2007	31.III.2007	27.IV.2007	31.V.2007
АКТИВИ	**16 776 140**	**16 692 947**	**17 564 730**	**17 928 209**	**17 595 793**
1. Парични средства и предоствени депозити в чуждестранна валута	3 594 395	2 975 459	4 137 032	4 180 768	3 892 144
2. Монетарно злато и други инструменти в злато	1 248 735	1 284 275	1 246 520	1 235 873	1 222 056
3. Инвестиции в ценни книжа	11 933 010	12 433 213	12 181 178	12 511 568	12 481 593
ПАСИВИ	**16 776 140**	**16 692 947**	**17 564 730**	**17 928 209**	**17 595 793**
1. Банкноти и монети в обращение	6 443 828	6 408 773	6 435 912	6 637 047	6 748 205
2. Задължения към банки	3 219 040	3 800 755	3 903 050	3 919 465	2 806 233
3. Задължения към правителството и бюджетни организации	5 028 094	4 291 544	4 847 218	5 100 003	5 752 726
4. Задължения към други депозанти	156 972	196 687	387 508	434 618	434 699
5. Депозит на управление „Банково“	1 928 206	1 995 188	1 991 042	1 837 076	1 853 930

Източник: БНБ.

1.2. БАЛАНС НА УПРАВЛЕНИЕ „БАНКОВО“ НА БНБ

(хил. лв.)

	31.I.2006	28.II.2006	31.III.2006	28.IV.2006	31.V.2006	30.VI.2006	31.VII.2006	31.VIII.2006	29.IX.2006	31.X.2006	30.XI.2006	31.XII.2006
АКТИВИ	**4 553 393**	**4 255 213**	**4 192 051**	**4 059 639**	**4 038 133**	**3 941 456**	**4 026 040**	**3 986 493**	**3 970 068**	**3 978 457**	**3 981 791**	**3 976 439**
1. Злато и други благородни метали	18 895	18 786	19 328	20 255	20 448	19 083	20 032	19 549	19 026	18 782	19 169	19 017
2. Вземания от правителството на Република България	1 054 647	741 492	699 973	672 510	648 228	619 871	611 732	592 407	566 615	556 477	535 506	506 326
3. Капиталови инвестиции и квота в МВФ	1 515 628	1 534 151	1 512 753	1 492 541	1 478 058	1 480 983	1 479 261	1 474 559	1 483 872	1 483 332	1 455 441	1 455 471
4. Дълготрайни материални и нематериални активи	115 114	114 497	114 655	114 531	115 640	116 471	118 328	118 423	118 524	119 159	119 043	120 029
5. Други активи	4 921	7 249	6 798	8 683	9 660	10 053	8 709	7 779	7 156	6 176	4 733	4 689
6. Депозит в управление „Емисионно“	1 844 188	1 839 038	1 838 544	1 751 119	1 766 099	1 694 995	1 787 978	1 773 776	1 774 875	1 794 531	1 847 899	1 870 907
ПАСИВИ	**4 553 393**	**4 255 213**	**4 192 051**	**4 059 639**	**4 038 133**	**3 941 456**	**4 026 040**	**3 986 493**	**3 970 068**	**3 978 457**	**3 981 791**	**3 976 439**
1. Кредити от МВФ	1 054 647	741 492	699 973	672 510	648 228	619 871	611 732	592 407	566 615	556 477	535 506	506 326
2. Задължения към международни финансови институции	1 416 495	1 435 000	1 413 590	1 393 414	1 378 950	1 381 864	1 380 162	1 375 433	1 384 734	1 384 214	1 356 344	1 356 364
3. Други пасиви	17 822	17 254	17 612	18 602	18 304	17 828	18 305	16 612	15 989	15 570	15 441	16 936
Всичко задължения	**2 488 964**	**2 193 746**	**2 131 175**	**2 084 526**	**2 045 482**	**2 019 563**	**2 010 199**	**1 984 452**	**1 967 338**	**1 956 261**	**1 907 291**	**1 879 626**
4. Основен капитал	20 000	20 000	20 000	20 000	20 000	20 000	20 000	20 000	20 000	20 000	20 000	20 000
5. Резерви	1 700 601	1 675 364	1 650 877	1 860 544	1 855 035	1 760 778	1 824 896	1 784 855	1 758 876	1 749 479	1 773 042	1 765 348
6. Неразпределена печалба	343 828	366 103	389 999	94 569	117 616	141 115	170 945	197 186	223 854	252 717	281 458	311 465
Всичко собствен капитал	**2 064 429**	**2 061 467**	**2 060 876**	**1 975 113**	**1 992 651**	**1 921 893**	**2 015 841**	**2 002 041**	**2 002 730**	**2 022 196**	**2 074 500**	**2 096 813**

(хил. лв.)

	31.I.2007	28.II.2007	31.III.2007	27.IV.2007	31.V.2007
АКТИВИ	**4 054 062**	**4 091 735**	**4 049 691**	**3 412 702**	**3 435 311**
1. Злато и други благородни метали	19 762	20 393	19 819	19 625	19 465
2. Вземания от правителството на Република България	509 896	495 158	463 966	0	0
3. Капиталови инвестиции и квота в МВФ	1 471 981	1 457 133	1 451 104	1 432 595	1 439 918
4. Дълготрайни материални и нематериални активи	119 532	118 865	118 375	117 672	117 104
5. Други активи	4 685	4 998	5 385	5 734	4 894
6. Депозит в управление „Емисионно“	1 928 206	1 995 188	1 991 042	1 837 076	1 853 930
ПАСИВИ	**4 054 062**	**4 091 735**	**4 049 691**	**3 412 702**	**3 435 311**
1. Кредити от МВФ	509 896	495 158	463 966	0	0
2. Задължения към международни финансови институции	1 365 900	1 352 437	1 346 403	1 327 907	1 335 036
3. Други пасиви	14 873	13 707	13 317	13 380	12 510
Всичко задължения	**1 890 669**	**1 861 302**	**1 823 686**	**1 341 287**	**1 347 546**
4. Основен капитал	20 000	20 000	20 000	20 000	20 000
5. Резерви	1 797 924	1 832 776	1 795 695	1 920 574	1 902 924
6. Неразпределена печалба	345 469	377 657	410 310	130 841	164 841
Всичко собствен капитал	**2 163 393**	**2 230 433**	**2 226 005**	**2 071 415**	**2 087 765**

Източник: БНБ.

1.3. ПАРИЧЕН ОТЧЕТ И АНАЛИТИЧНИ ОТЧЕТНОСТИ

1.3.1. КРАТЪК ПАРИЧЕН ОТЧЕТ

(хил. лв.)

	V.2006	VI.2006	VII.2006	VIII.2006	IX.2006	X.2006	XI.2006	XII.2006	I.2007	II.2007	III.2007	IV.2007	V.2007
Валутен курс: лв. за 1 щ. д.	1.51992	1.53845	1.53194	1.52193	1.54489	1.54051	1.48169	1.48506	1.50983	1.48046	1.46856	1.43358	1.45382
лв. за 1 евро	1.95583	1.95583	1.95583	1.95583	1.95583	1.95583	1.95583	1.95583	1.95583	1.95583	1.95583	1.95583	1.95583
НЕТНИ ЧУЖДЕСТРАННИ АКТИВИ	**14 878 684**	**15 134 521**	**16 125 674**	**17 187 062**	**17 777 501**	**18 522 884**	**18 582 437**	**18 634 391**	**18 089 718**	**16 648 365**	**16 977 417**	**16 974 076**	**17 336 246**
в левове	39 984	36 100	25 164	259 320	237 266	396 191	402 659	273 627	375 906	384 331	435 294	444 887	444 140
в чуждестранна валута	14 838 700	15 098 421	16 100 510	16 927 742	17 540 235	18 126 693	18 179 778	18 360 764	17 713 812	16 264 034	16 542 123	16 529 189	16 892 106
Чуждестранни активи	21 268 980	21 445 383	22 385 571	23 350 218	24 409 307	25 100 318	25 395 710	25 749 786	24 142 021	23 811 898	24 730 607	24 521 491	24 382 493
в левове	326 865	329 271	325 058	548 316	538 048	863 104	921 820	888 732	917 248	974 527	943 477	955 570	987 324
в чуждестранна валута	20 942 115	21 116 112	22 060 513	22 801 902	23 871 259	24 237 214	24 473 890	24 861 054	23 224 773	22 837 371	23 787 130	23 565 921	23 395 169
Минус: чуждестранни пасиви	6 390 296	6 310 862	6 259 897	6 163 156	6 631 806	6 577 434	6 813 273	7 115 395	6 052 303	7 163 533	7 753 190	7 547 415	7 046 247
в левове	286 881	293 171	299 894	288 996	300 782	466 913	519 161	615 105	541 342	590 196	508 183	510 683	543 184
в чуждестранна валута	6 103 415	6 017 691	5 960 003	5 874 160	6 331 024	6 110 521	6 294 112	6 500 290	5 510 961	6 573 337	7 245 007	7 036 732	6 503 063
НЕТНИ ВЪТРЕШНИ АКТИВИ	**18 395 926**	**19 064 634**	**18 930 489**	**18 740 036**	**18 870 722**	**18 813 677**	**19 100 384**	**21 024 132**	**21 411 175**	**23 340 099**	**23 732 553**	**24 210 678**	**24 550 235**
ВЪТРЕШЕН КРЕДИТ	18 622 994	19 241 017	19 195 922	18 935 981	19 203 594	19 148 981	19 416 726	21 091 407	21 558 789	23 484 765	23 876 833	24 407 167	24 936 036
в левове	9 432 268	9 549 629	9 446 289	9 068 293	9 159 751	9 131 453	9 347 935	10 596 443	10 516 977	11 528 303	11 449 289	11 778 246	11 712 699
в чуждестранна валута	9 190 726	9 691 388	9 749 633	9 867 688	10 043 843	10 017 528	10 068 791	10 494 964	11 041 812	11 956 462	12 427 544	12 628 921	13 223 337
ВЗЕМАНИЯ ОТ СЕКТОР ДЪРЖАВНО УПРАВЛЕНИЕ	-796 853	-966 123	-1 482 715	-1 916 736	-2 070 660	-2 579 741	-2 877 469	-2 164 542	-2 180 661	-1 342 746	-2 071 921	-2 679 947	-3 261 879
в левове	-1 318 802	-1 584 496	-1 874 073	-2 254 800	-2 511 955	-2 640 192	-2 850 633	-2 135 545	-2 376 942	-1 681 362	-2 265 199	-2 455 949	-2 993 902
в чуждестранна валута	521 949	618 373	391 358	338 064	441 295	60 451	-26 836	-28 997	196 281	338 616	193 278	-223 998	-267 977
ВЗЕМАНИЯ ОТ НЕПРАВИТЕЛСТВЕНИЯ СЕКТОР	19 419 847	20 207 140	20 678 637	20 852 717	21 274 254	21 728 722	22 294 195	23 255 949	23 739 450	24 827 511	25 948 754	27 087 114	28 197 915
в левове	10 751 070	11 134 125	11 320 362	11 323 093	11 671 706	11 771 645	12 198 568	12 731 988	12 893 919	13 209 665	13 714 488	14 234 195	14 706 601
в чуждестранна валута	8 668 777	9 073 015	9 358 275	9 529 624	9 602 548	9 957 077	10 095 627	10 523 961	10 845 531	11 617 846	12 234 266	12 852 919	13 491 314
ДЪЛГОТРАЙНИ АКТИВИ	1 665 026	1 656 247	1 685 377	1 707 370	1 716 431	1 727 065	1 755 658	1 800 998	1 816 137	1 844 519	1 860 835	1 887 731	1 918 449
ДРУГИ ПОЗИЦИИ (НЕТО)	-1 892 094	-1 832 630	-1 950 810	-1 903 315	-2 049 303	-2 062 369	-2 072 000	-1 868 273	-1 963 751	-1 989 185	-2 005 115	-2 084 220	-2 304 250
в левове	-1 483 663	-1 474 356	-1 544 243	-1 547 614	-1 619 720	-1 642 161	-1 650 973	-1 487 983	-1 571 599	-1 690 247	-1 707 138	-1 734 676	-1 833 999
в чуждестранна валута	-408 431	-358 274	-406 567	-355 701	-429 583	-420 208	-421 027	-380 290	-392 152	-298 938	-297 977	-349 544	-470 251
ШИРОКИ ПАРИ М3	**26 567 701**	**27 535 437**	**28 182 681**	**28 985 700**	**29 611 379**	**30 166 475**	**30 361 024**	**32 061 383**	**31 779 804**	**32 108 246**	**32 755 377**	**33 379 170**	**33 924 698**
ПАРИ М1	13 085 248	13 443 725	14 182 317	14 504 671	14 750 606	15 022 011	15 193 204	16 078 439	15 954 504	16 001 572	16 269 108	16 415 939	16 845 397
Пари извън ПФИ	5 283 796	5 502 909	5 686 583	5 829 025	5 916 654	5 880 743	5 825 177	6 230 673	5 900 582	5 879 657	5 911 570	6 099 835	6 134 127
Овърнайт-депозити	7 801 452	7 940 816	8 495 734	8 675 646	8 833 952	9 141 268	9 368 027	9 847 766	10 053 922	10 121 915	10 357 538	10 316 104	10 711 270
в левове	5 144 551	5 350 018	5 718 441	5 866 885	5 959 886	6 259 297	6 377 338	6 808 258	6 978 080	6 999 420	7 021 765	7 012 877	7 220 875
в чуждестранна валута	2 656 901	2 590 798	2 777 293	2 808 761	2 874 066	2 881 971	2 990 689	3 039 508	3 075 842	3 122 495	3 335 773	3 303 227	3 490 395
ПАРИ М2 (М1 + КВАЗИПАРИ)	26 560 738	27 516 568	28 160 951	28 962 703	29 579 528	30 129 559	30 314 585	32 020 611	31 744 656	32 081 050	32 725 735	33 347 982	33 900 589
КВАЗИПАРИ	13 475 490	14 072 843	13 978 634	14 458 032	14 828 922	15 107 548	15 121 381	15 942 172	15 790 152	16 079 478	16 456 627	16 932 043	17 055 192
Депозити с договорен матуритет до 2 години	11 087 947	11 652 684	11 510 290	11 957 110	12 273 005	12 496 096	12 466 002	13 137 175	13 007 390	13 221 689	13 543 988	13 996 252	14 074 360
в левове	5 236 255	5 347 632	5 312 453	5 575 000	5 594 488	5 738 991	5 785 159	5 942 067	5 669 729	5 835 598	6 006 556	6 238 364	6 343 120
в чуждестранна валута	5 851 692	6 305 052	6 197 837	6 382 110	6 678 517	6 757 105	6 680 843	7 195 108	7 337 661	7 386 091	7 537 432	7 757 888	7 731 240
Депозити, договорени за ползване след предизвестие до 3 месеца	2 387 543	2 420 159	2 468 344	2 500 922	2 555 917	2 611 452	2 655 379	2 804 997	2 782 762	2 857 789	2 912 639	2 935 791	2 980 832
в левове	1 183 502	1 209 606	1 228 861	1 250 212	1 286 380	1 286 096	1 283 226	1 356 041	1 362 811	1 382 944	1 413 234	1 437 763	1 444 612
в чуждестранна валута	1 204 041	1 210 553	1 239 483	1 250 710	1 269 537	1 325 356	1 372 153	1 448 956	1 419 951	1 474 845	1 499 405	1 498 028	1 536 220

(продължава)

1.3.1. КРАТЪК ПАРИЧЕН ОТЧЕТ
(продължение)

(хил. лв.)

	V.2006	VI.2006	VII.2006	VIII.2006	IX.2006	X.2006	XI.2006	XII.2006	I.2007	II.2007	III.2007	IV.2007	V.2007
ПАРИ М3 (М2+ТЪРГУЕМИ ИНСТРУМЕНТИ)	26 567 701	27 535 437	28 182 681	28 985 700	29 611 379	30 166 475	30 361 024	32 061 383	31 779 804	32 108 246	32 755 377	33 379 170	33 924 698
Търгуеми инструменти (издадени дългови ценни книжа до 2 години + акции/дялове на ФПП + репо-сделки)	6 963	18 869	21 730	22 997	31 851	36 916	46 439	40 772	35 148	27 196	29 642	31 188	24 109
в левове	6 963	18 610	21 471	22 738	31 851	36 916	46 439	40 772	35 148	27 196	23 522	23 276	15 627
в чуждестранна валута	-	259	259	259	-	-	-	-	-	-	6 120	7 912	8 482
ДЪЛГОСРОЧНИ ПАСИВИ НА ПАРИЧНО-ФИНАНСОВИТЕ ИНСТИТУЦИИ	**6 706 909**	**6 663 718**	**6 873 482**	**6 941 398**	**7 036 844**	**7 170 086**	**7 321 797**	**7 597 140**	**7 721 089**	**7 880 218**	**7 954 593**	**7 805 584**	**7 961 783**
Депозити с договорен матуритет над 2 години и депозити, договорени за ползване след предизвестие над 3 месеца	777 440	802 721	831 412	852 109	880 646	894 671	919 176	967 198	972 377	997 562	1 026 679	1 045 048	1 058 322
в левове	283 900	282 403	297 077	303 267	305 816	306 608	309 305	341 918	330 565	343 251	357 403	364 999	353 286
в чуждестранна валута	493 540	520 318	534 335	548 842	574 830	588 063	609 871	625 280	641 812	654 311	669 276	680 049	705 036
Издадени дългови ценни книжа над 2 години	184 906	172 050	176 569	171 139	170 895	149 425	156 233	159 324	160 487	153 202	151 744	149 738	149 881
в левове	31 769	31 398	34 253	34 600	34 598	34 648	41 709	43 527	45 715	38 883	41 922	39 913	40 055
в чуждестранна валута	153 137	140 652	142 316	136 539	136 297	114 777	114 524	115 797	114 772	114 319	109 822	109 825	109 826
Капитал и резерви	5 744 563	5 688 947	5 865 501	5 918 150	5 985 303	6 125 990	6 246 388	6 470 618	6 588 225	6 729 454	6 776 170	6 610 798	6 753 580

Източник: БНБ и други ПФИ.

1.3.2. ПОДРОБЕН ПАРИЧЕН ОТЧЕТ

(хил. лв.)

	V.2006	VI.2006	VII.2006	VIII.2006	IX.2006	X.2006	XI.2006	XII.2006	I.2007	II.2007	III.2007	IV.2007	V.2007
Валутен курс: лв. за 1 щ. д.	1.51992	1.53845	1.53194	1.52193	1.54489	1.54051	1.48169	1.48506	1.50983	1.48046	1.46856	1.43358	1.45382
лв. за 1 евро	1.95583	1.95583	1.95583	1.95583	1.95583	1.95583	1.95583	1.95583	1.95583	1.95583	1.95583	1.95583	1.95583
НЕТНИ ЧУЖДЕСТРАННИ АКТИВИ	**14 878 684**	**15 134 521**	**16 125 674**	**17 187 062**	**17 777 501**	**18 522 884**	**18 582 437**	**18 634 391**	**18 089 718**	**16 648 365**	**16 977 417**	**16 974 076**	**17 336 246**
Чуждестранни активи	21 268 980	21 445 383	22 385 571	23 350 218	24 409 307	25 100 318	25 395 710	25 749 786	24 142 021	23 811 898	24 730 607	24 521 491	24 382 493
Каса в чуждестранна валута	279 234	313 827	351 281	310 386	303 476	276 022	278 457	337 737	297 038	283 265	286 828	308 985	319 337
в т.ч. в евро	177 145	194 752	224 468	191 746	190 942	174 545	176 352	228 796	183 094	180 866	189 397	204 249	215 477
Депозити	8 815 842	8 527 674	9 481 374	9 992 467	11 121 878	11 151 560	10 754 375	10 434 946	8 861 114	8 070 749	9 268 050	8 824 560	8 800 079
в левове	284 546	288 031	283 513	504 991	496 329	659 531	662 680	631 818	659 544	717 729	671 338	688 824	710 959
в чуждестранна валута	8 531 296	8 239 643	9 197 861	9 487 476	10 625 549	10 492 029	10 091 695	9 803 128	8 201 570	7 353 020	8 596 712	8 135 736	8 089 120
в т.ч. в евро	6 907 183	6 601 622	7 646 167	7 644 760	8 702 984	8 255 948	8 046 238	7 707 437	6 523 908	5 576 311	6 841 039	6 509 619	6 343 506
Репо-сделки	70 895	51 881	4 729	4 729	-	-	-	-	-	-	-	-	-
в левове	-	-	-	-	-	-	-	-	-	-	-	-	-
в чуждестранна валута	70 895	51 881	4 729	4 729	-	-	-	-	-	-	-	-	-
в т.ч. в евро	70 895	51 881	4 729	4 729	-	-	-	-	-	-	-	-	-
Кредити	228 672	255 649	270 942	267 744	272 250	274 325	280 680	258 050	251 075	261 125	267 838	265 003	280 191
в левове	8 291	7 296	7 529	9 286	7 707	5 546	8 198	4 540	5 199	6 343	22 527	17 023	26 769
в чуждестранна валута	220 381	248 353	263 413	258 458	264 543	268 779	272 482	253 510	245 876	254 782	245 311	247 980	253 422
в т.ч. в евро	181 514	213 341	232 425	225 926	231 421	240 298	249 167	230 378	222 922	226 167	215 758	219 380	224 853
Ценни книжа, различни от акции	10 420 541	10 920 566	10 813 933	11 358 577	11 310 933	11 980 069	12 633 027	13 247 938	13 217 568	13 689 545	13 439 297	13 675 127	13 543 670
в левове	34 028	33 944	34 016	34 039	34 012	198 027	250 942	252 374	252 505	250 455	249 612	249 723	249 596
в чуждестранна валута	10 386 513	10 886 622	10 779 917	11 324 538	11 276 921	11 782 042	12 382 085	12 995 564	12 965 063	13 439 090	13 189 685	13 425 404	13 294 074
в т.ч. в евро	9 812 962	10 301 765	10 196 199	10 739 175	10 687 517	11 180 891	11 777 805	12 333 513	12 303 747	12 761 992	12 511 900	12 804 074	12 713 121
Акции и други форми на собственост	30 541	34 569	34 779	34 807	36 160	36 401	36 646	36 858	43 946	42 536	42 742	42 566	42 952
в левове	-	-	-	-	-	-	-	-	-	-	-	-	-
в чуждестранна валута	30 541	34 569	34 779	34 807	36 160	36 401	36 646	36 858	43 946	42 536	42 742	42 566	42 952
в т.ч. в евро	6 816	10 844	10 933	10 961	11 724	11 926	11 931	11 959	18 945	18 968	19 143	19 175	19 232
Монетарно злато и притежавани СПТ*	1 347 192	1 257 947	1 334 973	1 287 577	1 265 609	1 268 926	1 285 873	1 283 187	1 332 461	1 360 431	1 322 341	1 314 979	1 295 919
Вземания по лихви	76 063	83 270	93 560	93 931	99 001	113 015	126 652	151 070	138 819	104 247	103 511	90 271	100 345
в левове	-	-	-	-	-	-	-	-	-	-	-	-	-
в чуждестранна валута	76 063	83 270	93 560	93 931	99 001	113 015	126 652	151 070	138 819	104 247	103 511	90 271	100 345
в т.ч. в евро	75 737	82 832	93 034	93 471	98 436	112 339	126 569	150 841	138 530	104 048	103 203	89 858	100 003
Минус: чуждестранни пасиви	6 390 296	6 310 862	6 259 897	6 163 156	6 631 806	6 577 434	6 813 273	7 115 395	6 052 303	7 163 533	7 753 190	7 547 415	7 046 247
Депозити	5 473 737	5 224 975	5 392 073	5 315 027	5 653 567	5 765 453	5 977 441	6 123 908	5 242 665	6 365 887	6 806 725	7 248 288	6 727 566
в левове	285 781	292 071	298 794	287 883	299 669	465 800	473 361	569 811	496 049	545 726	463 713	466 246	498 749
в чуждестранна валута	5 187 956	4 932 904	5 093 279	5 027 144	5 353 898	5 299 653	5 504 080	5 554 097	4 746 616	5 820 161	6 343 012	6 782 042	6 228 817
в т.ч. в евро	4 931 191	4 629 437	4 813 234	4 780 395	5 091 183	4 899 433	5 117 800	5 120 656	4 521 772	5 601 430	6 150 388	6 586 730	6 035 088
Репо-сделки	12 322	210 037	-	-	155 881	-	-	185 433	-	3 520	183 553	-	-
в левове	-	-	-	-	-	-	-	-	-	-	-	-	-
в чуждестранна валута	12 322	210 037	-	-	155 881	-	-	185 433	-	3 520	183 553	-	-
в т.ч. в евро	12 322	210 037	-	-	155 881	-	-	185 433	-	3 520	183 553	-	-
Кредити**	648 228	619 871	611 732	592 407	566 615	556 477	535 506	506 326	509 896	495 158	463 966	-	-
Ценни книжа***	256 009	255 979	256 092	255 722	255 743	255 504	300 326	299 728	299 742	298 968	298 946	299 127	318 681
в левове	1 100	1 100	1 100	1 113	1 113	1 113	45 800	45 294	45 293	44 470	44 470	44 437	44 435
в чуждестранна валута	254 909	254 879	254 992	254 609	254 630	254 391	254 526	254 434	254 449	254 498	254 476	254 690	274 246
в т.ч. в евро	254 212	254 174	254 290	254 378	254 400	254 391	254 526	254 434	254 449	254 498	254 476	254 690	274 246

(продължава)

1.3.2. ПОДРОБЕН ПАРИЧЕН ОТЧЕТ
(продължение)

(хил. лв.)

	V.2006	VI.2006	VII.2006	VIII.2006	IX.2006	X.2006	XI.2006	XII.2006	I.2007	II.2007	III.2007	IV.2007	V.2007
Задължения по лихви	-	-	-	-	-	-	-	-	-	-	-	-	-
в левове	-	-	-	-	-	-	-	-	-	-	-	-	-
в чуждестранна валута	-	-	-	-	-	-	-	-	-	-	-	-	-
в т.ч. в евро	-	-	-	-	-	-	-	-	-	-	-	-	-
НЕТНИ ВЪТРЕШНИ АКТИВИ	**18 395 926**	**19 064 634**	**18 930 489**	**18 740 036**	**18 870 722**	**18 813 677**	**19 100 384**	**21 024 132**	**21 411 175**	**23 340 099**	**23 732 553**	**24 210 678**	**24 550 235**
ВЪТРЕШЕН КРЕДИТ	18 622 994	19 241 017	19 195 922	18 935 981	19 203 594	19 148 981	19 416 726	21 091 407	21 558 789	23 484 765	23 876 833	24 407 167	24 936 036
ВЗЕМАНИЯ ОТ СЕКТОР ДЪРЖАВНО УПРАВЛЕНИЕ	-796 853	-966 123	-1 482 715	-1 916 736	-2 070 660	-2 579 741	-2 877 469	-2 164 542	-2 180 661	-1 342 746	-2 071 921	-2 679 947	-3 261 879
Централно държавно управление (нето)	-876 160	-1 045 543	-1 561 741	-2 002 931	-2 160 592	-2 685 755	-2 990 741	-2 284 929	-2 299 938	-1 466 570	-2 195 050	-2 801 852	-3 401 529
Вземания	3 404 896	3 413 994	3 368 159	3 335 597	3 353 760	3 350 451	3 328 158	3 293 042	3 286 177	3 353 926	3 199 632	2 788 152	2 864 257
ДЦК	2 756 459	2 793 999	2 755 893	2 742 825	2 787 132	2 793 964	2 741 071	2 772 829	2 762 302	2 844 872	2 735 361	2 788 130	2 864 199
в левове	1 555 271	1 574 049	1 535 210	1 543 462	1 571 115	1 540 540	1 537 349	1 543 225	1 508 460	1 512 868	1 528 039	1 553 157	1 574 356
в чуждестранна валута	1 201 188	1 219 950	1 220 683	1 199 363	1 216 017	1 253 424	1 203 722	1 229 604	1 253 842	1 332 004	1 207 322	1 234 973	1 289 843
в т.ч. в евро	780 478	783 965	783 302	768 478	773 747	793 057	807 501	834 231	839 443	922 225	822 955	851 555	884 847
Репо-сделки	-	-	-	-	-	-	-	-	-	-	-	-	-
в левове	-	-	-	-	-	-	-	-	-	-	-	-	-
в чуждестранна валута	-	-	-	-	-	-	-	-	-	-	-	-	-
в т.ч. в евро	-	-	-	-	-	-	-	-	-	-	-	-	-
Кредити	648 437	619 995	612 266	592 772	566 628	556 487	587 087	520 213	523 875	509 054	464 271	22	58
в левове	208	123	532	364	12	10	51 580	13 886	13 979	13 891	302	18	54
в чуждестранна валута	648 229	619 872	611 734	592 408	566 616	556 477	535 507	506 327	509 896	495 163	463 969	4	4
в т.ч. в евро	1	-	2	1	1	-	1	1	-	5	3	4	4
Минус: задължения	4 281 056	4 459 537	4 929 900	5 338 528	5 514 352	6 036 206	6 318 899	5 577 971	5 586 115	4 820 496	5 394 682	5 590 004	6 265 786
Депозити	4 281 056	4 459 537	4 929 900	5 338 528	5 514 352	6 036 206	6 318 899	5 577 971	5 586 115	4 820 496	5 394 682	5 590 004	6 265 786
в левове	2 914 258	3 198 816	3 450 003	3 845 411	4 135 114	4 238 873	4 505 320	3 762 488	3 968 499	3 281 838	3 868 260	4 082 555	4 648 106
в чуждестранна валута	1 366 798	1 260 721	1 479 897	1 493 117	1 379 238	1 797 333	1 813 579	1 815 483	1 617 616	1 538 658	1 526 422	1 507 449	1 617 680
в т.ч. в евро	1 245 701	1 136 738	1 427 185	1 444 175	1 332 239	1 704 241	1 739 414	1 680 418	1 553 816	1 483 509	1 461 639	1 450 331	1 564 092
Репо-сделки	-	-	-	-	-	-	-	-	-	-	-	-	-
в левове	-	-	-	-	-	-	-	-	-	-	-	-	-
в чуждестранна валута	-	-	-	-	-	-	-	-	-	-	-	-	-
в т.ч. в евро	-	-	-	-	-	-	-	-	-	-	-	-	-
Местно държавно управление и СОФ	79 307	79 420	79 026	86 195	89 932	106 014	113 272	120 387	119 277	123 824	123 129	121 905	139 650
Ценни книжа, различни от акции	23 390	23 346	22 967	23 383	23 367	34 032	33 680	33 604	33 704	33 704	33 708	33 446	40 328
в левове	7 457	7 458	7 491	7 494	7 494	8 040	8 034	7 958	7 953	7 983	7 988	7 727	7 729
в чуждестранна валута	15 933	15 888	15 476	15 889	15 873	25 992	25 646	25 646	25 751	25 721	25 720	25 719	32 599
в т.ч. в евро	15 933	15 888	15 476	15 889	15 873	25 992	25 646	25 646	25 751	25 721	25 720	25 719	32 599
Репо-сделки	-	-	-	-	-	-	-	-	-	-	-	-	-
в левове	-	-	-	-	-	-	-	-	-	-	-	-	-
в чуждестранна валута	-	-	-	-	-	-	-	-	-	-	-	-	-
в т.ч. в евро	-	-	-	-	-	-	-	-	-	-	-	-	-
Кредити	55 917	56 074	56 059	62 812	66 565	71 982	79 592	86 783	85 573	90 120	89 421	88 459	99 322
в левове	32 520	32 690	32 697	39 291	44 538	50 091	57 724	61 874	61 165	65 734	66 732	65 704	72 065
в чуждестранна валута	23 397	23 384	23 362	23 521	22 027	21 891	21 868	24 909	24 408	24 386	22 689	22 755	27 257
в т.ч. в евро	23 397	23 384	23 362	23 521	22 027	21 891	21 868	24 909	24 408	24 386	22 689	22 755	27 257

(продължава)

1.3.2. ПОДРОБЕН ПАРИЧЕН ОТЧЕТ
(продължение)

(хил. лв.)

	V.2006	VI.2006	VII.2006	VIII.2006	IX.2006	X.2006	XI.2006	XII.2006	I.2007	II.2007	III.2007	IV.2007	V.2007
ВЗЕМАНИЯ ОТ НЕПРАВИТЕЛСТВЕНИЯ СЕКТОР	19 419 847	20 207 140	20 678 637	20 852 717	21 274 254	21 728 722	22 294 195	23 255 949	23 739 450	24 827 511	25 948 754	27 087 114	28 197 915
Нефинансови предприятия	11 467 140	11 949 780	12 270 515	12 432 721	12 607 070	12 949 973	13 144 522	13 712 457	14 074 925	14 901 270	15 707 678	16 424 521	17 044 347
Репо-сделки	5 842	10 398	10 345	10 219	10 306	5 858	5 869	6 385	6 398	7 410	7 808	8 400	7 548
в левове	3 886	3 846	3 793	3 804	3 891	3 902	3 913	4 429	4 442	5 454	5 852	6 444	5 592
в чуждестранна валута	1 956	6 552	6 552	6 415	6 415	1 956	1 956	1 956	1 956	1 956	1 956	1 956	1 956
в т.ч. в евро	1 956	6 552	6 552	6 415	6 415	1 956	1 956	1 956	1 956	1 956	1 956	1 956	1 956
Кредити	11 098 594	11 567 162	11 897 652	12 043 578	12 213 390	12 545 886	12 718 619	13 248 415	13 595 915	14 424 161	15 226 740	15 937 680	16 549 316
в левове	4 072 979	4 224 785	4 317 323	4 364 794	4 521 545	4 555 906	4 688 879	4 978 417	5 063 803	5 207 320	5 464 048	5 664 214	5 780 095
в чуждестранна валута	7 025 615	7 342 377	7 580 329	7 678 784	7 691 845	7 989 980	8 029 740	8 269 998	8 532 112	9 216 841	9 762 692	10 273 466	10 769 221
в т.ч. в евро	6 588 770	6 908 250	7 154 026	7 243 833	7 282 596	7 557 848	7 628 987	7 896 934	8 088 628	8 842 085	9 388 681	9 901 362	10 398 744
Ценни книжа, различни от акции	225 120	225 899	212 874	232 691	225 597	238 920	241 522	303 363	310 330	316 739	310 318	309 738	319 690
в левове	23 568	24 522	24 560	24 137	21 359	21 042	20 112	39 073	39 872	39 416	39 257	39 491	40 538
в чуждестранна валута	201 552	201 377	188 314	208 554	204 238	217 878	221 410	264 290	270 458	277 323	271 061	270 247	279 152
в т.ч. в евро	200 032	199 839	186 782	207 032	202 693	216 337	219 928	262 805	268 948	275 843	269 592	268 813	276 244
Акции и други форми на собственост	137 584	146 321	149 644	146 233	157 777	159 309	178 512	154 294	162 282	152 960	162 812	168 703	167 793
в левове	137 584	146 321	149 644	146 233	157 777	159 309	178 512	154 294	162 282	152 960	162 812	168 703	167 793
в чуждестранна валута	-	-	-	-	-	-	-	-	-	-	-	-	-
в т.ч. в евро	-	-	-	-	-	-	-	-	-	-	-	-	-
Финансови предприятия	363 663	373 380	397 115	414 485	416 181	424 335	462 749	498 931	446 789	450 466	452 209	479 309	520 587
Репо-сделки	49 313	56 160	56 132	49 708	42 285	43 920	52 059	44 155	30 962	26 109	22 838	29 487	43 706
в левове	25 875	32 276	32 423	29 198	20 168	33 657	40 539	33 208	24 072	18 263	15 703	17 905	31 526
в чуждестранна валута	23 438	23 884	23 709	20 510	22 117	10 263	11 520	10 947	6 890	7 846	7 135	11 582	12 180
в т.ч. в евро	21 811	22 184	22 017	18 828	20 410	8 560	11 135	9 888	5 813	6 876	6 172	10 722	11 565
Кредити	187 333	178 866	205 618	227 869	228 937	233 780	225 440	262 790	222 240	232 021	236 468	256 879	282 170
в левове	51 113	43 914	39 833	57 439	59 980	69 176	68 371	73 567	35 888	39 159	41 639	55 576	66 955
в чуждестранна валута	136 220	134 952	165 785	170 430	168 957	164 604	157 069	189 223	186 352	192 862	194 829	201 303	215 215
в т.ч. в евро	134 497	134 952	165 784	170 115	168 637	164 204	156 690	188 948	186 073	189 658	191 340	198 139	215 214
Ценни книжа, различни от акции	70 127	78 420	74 581	74 594	81 439	79 969	117 813	113 149	112 264	115 437	116 403	116 044	114 783
в левове	41 751	41 602	41 631	40 930	41 371	41 303	45 855	45 878	45 347	45 619	45 568	45 567	45 284
в чуждестранна валута	28 376	36 818	32 950	33 664	40 068	38 666	71 958	67 271	66 917	69 818	70 835	70 477	69 499
в т.ч. в евро	28 376	36 818	32 950	33 664	40 068	38 666	71 958	67 271	66 917	69 818	70 835	70 477	69 499
Акции и други форми на собственост	56 890	59 934	60 784	62 314	63 520	66 666	67 437	78 837	81 323	76 899	76 500	76 899	79 928
в левове	56 890	59 934	60 784	62 314	63 520	66 666	67 437	78 837	81 323	76 899	76 500	76 899	79 928
в чуждестранна валута	-	-	-	-	-	-	-	-	-	-	-	-	-
в т.ч. в евро	-	-	-	-	-	-	-	-	-	-	-	-	-
Домакинства и НТООД	7 589 044	7 883 980	8 011 007	8 005 511	8 251 003	8 354 414	8 686 924	9 044 561	9 217 736	9 475 775	9 788 867	10 183 284	10 632 981
Репо-сделки	-	-	-	-	-	-	-	-	8	8	714	1 346	3 618
в левове	-	-	-	-	-	-	-	-	8	8	714	1 346	3 618
в чуждестранна валута	-	-	-	-	-	-	-	-	-	-	-	-	-
в т.ч. в евро	-	-	-	-	-	-	-	-	-	-	-	-	-
Кредити	7 589 044	7 883 980	8 011 007	8 005 511	8 251 003	8 354 414	8 686 924	9 044 561	9 217 728	9 475 767	9 788 153	10 181 938	10 629 363
в левове	6 337 424	6 556 925	6 650 371	6 594 244	6 782 095	6 820 684	7 084 950	7 324 285	7 436 882	7 624 567	7 862 395	8 158 050	8 485 272
в чуждестранна валута	1 251 620	1 327 055	1 360 636	1 411 267	1 468 908	1 533 730	1 601 974	1 720 276	1 780 846	1 851 200	1 925 758	2 023 888	2 144 091
в т.ч. в евро	1 208 465	1 278 647	1 309 828	1 357 442	1 412 517	1 475 124	1 541 578	1 656 636	1 714 955	1 783 869	1 858 503	1 957 088	2 076 886

(продължава)

1.3.2. ПОДРОБЕН ПАРИЧЕН ОТЧЕТ
(продължение)

(хил. лв.)

	V.2006	VI.2006	VII.2006	VIII.2006	IX.2006	X.2006	XI.2006	XII.2006	I.2007	II.2007	III.2007	IV.2007	V.2007
ДЪЛГОТРАЙНИ АКТИВИ	1 665 026	1 656 247	1 685 377	1 707 370	1 716 431	1 727 065	1 755 658	1 800 998	1 816 137	1 844 519	1 860 835	1 887 731	1 918 449
ДРУГИ ПОЗИЦИИ (нето)	-1 892 094	-1 832 630	-1 950 810	-1 903 315	-2 049 303	-2 062 369	-2 072 000	-1 868 273	-1 963 751	-1 989 185	-2 005 115	-2 084 220	-2 304 250
Отношения между ПФИ (нето)	-17 868	-7 955	-2 432	-3 118	2 775	-60 734	-10 097	-4 498	2 278	-1 688	-575	-70 423	-167 479
в левове	-25 251	-15 213	-17 380	-8 307	-4 277	-71 299	-23 248	-13 290	-4 432	-56 070	-90 274	-156 805	-172 847
в чуждестранна валута	7 383	7 258	14 948	5 189	7 052	10 565	13 151	8 792	6 710	54 382	89 699	86 382	5 368
в т.ч. в евро	8 542	10 221	14 184	8 275	10 419	13 644	15 391	2 233	7 113	54 339	93 473	87 180	4 265
Други активи и пасиви (нето)	-1 874 226	-1 824 675	-1 948 378	-1 900 197	-2 052 078	-2 001 635	-2 061 903	-1 863 775	-1 966 029	-1 987 497	-2 004 540	-2 013 797	-2 136 771
в левове	-1 458 412	-1 459 143	-1 526 863	-1 539 307	-1 615 443	-1 570 862	-1 627 725	-1 474 693	-1 567 167	-1 634 177	-1 616 864	-1 577 871	-1 661 152
в чуждестранна валута	-415 814	-365 532	-421 515	-360 890	-436 635	-430 773	-434 178	-389 082	-398 862	-353 320	-387 676	-435 926	-475 619
в т.ч. в евро	-281 900	-238 259	-264 059	-215 195	-304 585	-266 382	-271 887	-289 260	-278 854	-223 247	-262 301	-308 157	-367 258
ШИРОКИ ПАРИ М3	**26 567 701**	**27 535 437**	**28 182 681**	**28 985 700**	**29 611 379**	**30 166 475**	**30 361 024**	**32 061 383**	**31 779 804**	**32 108 246**	**32 755 377**	**33 379 170**	**33 924 698**
ПАРИ М1	13 085 248	13 443 725	14 182 317	14 504 671	14 750 606	15 022 011	15 193 204	16 078 439	15 954 504	16 001 572	16 269 108	16 415 939	16 845 397
Пари извън ПФИ	5 283 796	5 502 909	5 686 583	5 829 025	5 916 654	5 880 743	5 825 177	6 230 673	5 900 582	5 879 657	5 911 570	6 099 835	6 134 127
Овърнайт-депозити	7 801 452	7 940 816	8 495 734	8 675 646	8 833 952	9 141 268	9 368 027	9 847 766	10 053 922	10 121 915	10 357 538	10 316 104	10 711 270
в левове	5 144 551	5 350 018	5 718 441	5 866 885	5 959 886	6 259 297	6 377 338	6 808 258	6 978 080	6 999 420	7 021 765	7 012 877	7 220 875
Местно държавно управление и СОФ	446 074	445 698	443 600	458 868	387 745	471 073	546 489	437 332	511 320	513 830	607 044	635 106	622 631
Нефинансови предприятия	2 876 999	3 024 670	3 306 888	3 408 710	3 542 320	3 732 194	3 749 712	4 113 926	4 173 819	4 148 132	3 993 826	3 963 442	4 181 075
Финансови предприятия	188 800	178 621	208 156	196 140	186 354	214 459	223 877	245 845	341 527	355 956	423 267	320 722	346 321
Домакинства и НТООД	1 632 678	1 701 029	1 759 797	1 803 167	1 843 467	1 841 571	1 857 260	2 011 155	1 951 414	1 981 502	1 997 628	2 093 607	2 070 848
в чуждестранна валута	2 656 901	2 590 798	2 777 293	2 808 761	2 874 066	2 881 971	2 990 689	3 039 508	3 075 842	3 122 495	3 335 773	3 303 227	3 490 395
Местно държавно управление и СОФ	21 357	20 078	18 089	15 811	13 671	9 424	27 382	25 004	19 197	21 437	24 596	25 542	29 033
Нефинансови предприятия	1 887 775	1 828 706	1 993 713	2 024 363	2 069 908	2 023 830	2 119 518	2 076 795	2 170 414	2 202 131	2 364 530	2 341 762	2 448 732
Финансови предприятия	116 540	63 166	71 950	48 338	47 551	82 316	77 586	90 443	89 081	85 679	121 859	91 587	125 497
Домакинства и НТООД	631 229	678 848	693 541	720 249	742 936	766 401	766 203	847 266	797 150	813 248	824 788	844 336	887 133
в т.ч. в евро	1 948 409	2 004 519	2 100 998	2 126 284	2 120 165	2 147 811	2 248 985	2 325 628	2 462 547	2 414 972	2 586 618	2 613 820	2 820 799
Местно държавно управление и СОФ	20 814	19 550	17 541	15 184	12 968	8 841	26 871	24 499	18 777	21 012	23 956	25 240	28 719
Нефинансови предприятия	1 366 869	1 433 122	1 516 771	1 533 991	1 517 079	1 488 746	1 577 104	1 558 550	1 749 847	1 679 356	1 798 973	1 832 895	1 958 013
Финансови предприятия	109 952	56 026	56 898	41 664	39 119	72 000	60 913	78 787	75 309	73 510	107 665	76 311	112 320
Домакинства и НТООД	450 774	495 821	509 788	535 445	550 999	578 224	584 097	663 792	618 614	641 094	656 024	679 374	721 747
ПАРИ М2 (М1 + КВАЗИПАРИ)	26 560 738	27 516 568	28 160 951	28 962 703	29 579 528	30 129 559	30 314 585	32 020 611	31 744 656	32 081 050	32 725 735	33 347 982	33 900 589
КВАЗИПАРИ	13 475 490	14 072 843	13 978 634	14 458 032	14 828 922	15 107 548	15 121 381	15 942 172	15 790 152	16 079 478	16 456 627	16 932 043	17 055 192
Депозити с договорен матуритет до 2 години	11 087 947	11 652 684	11 510 290	11 957 110	12 273 005	12 496 096	12 466 002	13 137 175	13 007 390	13 221 689	13 543 988	13 996 252	14 074 360
в левове	5 236 255	5 347 632	5 312 453	5 575 000	5 594 488	5 738 991	5 785 159	5 942 067	5 669 729	5 835 598	6 006 556	6 238 364	6 343 120
Местно държавно управление и СОФ	740 738	702 254	714 889	668 127	668 467	668 663	574 290	591 824	602 457	640 524	677 476	704 236	732 886
Нефинансови предприятия	1 231 706	1 353 713	1 280 724	1 526 820	1 526 739	1 585 359	1 684 716	1 734 593	1 387 434	1 329 014	1 421 023	1 494 304	1 462 379
Финансови предприятия	504 185	527 616	513 692	522 202	526 841	590 269	615 892	651 771	659 594	794 698	789 690	862 570	937 398
Домакинства и НТООД	2 759 626	2 764 049	2 803 148	2 857 851	2 872 441	2 894 700	2 910 261	2 963 879	3 020 244	3 071 362	3 118 367	3 177 254	3 210 457
в чуждестранна валута	5 851 692	6 305 052	6 197 837	6 382 110	6 678 517	6 757 105	6 680 843	7 195 108	7 337 661	7 386 091	7 537 432	7 757 888	7 731 240
Местно държавно управление и СОФ	10 691	10 742	11 413	11 384	11 496	22 009	12 163	12 153	12 008	11 924	23 886	23 786	23 844
Нефинансови предприятия	1 111 905	1 467 713	1 280 491	1 358 185	1 563 195	1 519 142	1 348 732	1 626 942	1 646 404	1 662 958	1 617 200	1 803 736	1 669 518
Финансови предприятия	190 717	172 162	155 966	174 645	167 633	171 483	177 621	191 837	181 553	172 227	300 942	298 875	302 567
Домакинства и НТООД	4 538 379	4 654 435	4 749 967	4 837 896	4 936 193	5 044 471	5 142 327	5 364 176	5 497 696	5 538 982	5 595 404	5 631 491	5 735 311
в т.ч. в евро	3 810 667	4 164 937	4 111 247	4 277 933	4 559 587	4 635 716	4 595 225	5 056 158	5 179 478	5 284 465	5 486 600	5 666 793	5 687 368
Местно държавно управление и СОФ	6 461	6 461	7 084	7 084	7 131	17 656	7 977	7 957	7 712	7 711	19 707	19 707	19 708
Нефинансови предприятия	844 568	1 115 189	978 114	1 030 899	1 239 674	1 186 455	991 348	1 226 882	1 243 149	1 270 302	1 257 523	1 355 609	1 290 393

(продължава)

1.3.2. ПОДРОБЕН ПАРИЧЕН ОТЧЕТ
(продължение)

(хил. лв.)

	V.2006	VI.2006	VII.2006	VIII.2006	IX.2006	X.2006	XI.2006	XII.2006	I.2007	II.2007	III.2007	IV.2007	V.2007
Финансови предприятия	169 250	151 754	138 156	150 064	145 089	149 574	147 098	158 211	150 403	146 746	267 973	269 323	273 524
Домакинства и НТООД	2 790 388	2 891 533	2 987 893	3 089 886	3 167 693	3 282 031	3 448 802	3 663 108	3 778 214	3 859 706	3 941 397	4 022 154	4 103 743
Депозити, договорени за ползване													
след предизвестие до 3 месеца	2 387 543	2 420 159	2 468 344	2 500 922	2 555 917	2 611 452	2 655 379	2 804 997	2 782 762	2 857 789	2 912 639	2 935 791	2 980 832
в левове	1 183 502	1 209 606	1 228 861	1 250 212	1 286 380	1 286 096	1 283 226	1 356 041	1 362 811	1 382 944	1 413 234	1 437 763	1 444 612
Местно държавно управление и СОФ	-	-	-	-	-	-	-	-	-	-	-	-	-
Нефинансови предприятия	10 548	14 945	9 540	8 102	17 332	15 780	13 470	28 620	26 217	16 104	18 379	10 449	13 330
Финансови предприятия	1 000	-	1 265	2 000	500	-	-	500	2 000	1 500	1 000	1 000	1 000
Домакинства и НТООД	1 171 954	1 194 661	1 218 056	1 240 110	1 268 548	1 270 316	1 269 756	1 326 921	1 334 594	1 365 340	1 393 855	1 426 314	1 430 282
в чуждестранна валута	1 204 041	1 210 553	1 239 483	1 250 710	1 269 537	1 325 356	1 372 153	1 448 956	1 419 951	1 474 845	1 499 405	1 498 028	1 536 220
Местно държавно управление и СОФ	-	-	-	-	-	-	-	-	-	-	-	-	-
Нефинансови предприятия	55 848	24 355	20 472	8 069	8 358	20 634	20 551	40 091	12 326	27 160	17 671	13 336	21 910
Финансови предприятия	-	-	965	-	-	-	35 205	-	587	-	6 845	-	-
Домакинства и НТООД	1 148 193	1 186 198	1 218 046	1 242 641	1 261 179	1 304 722	1 316 397	1 408 865	1 407 038	1 447 685	1 474 889	1 484 692	1 514 310
в т.ч. в евро	776 063	795 490	828 567	844 515	862 220	919 409	981 788	1 059 155	1 032 518	1 092 728	1 114 824	1 129 134	1 160 443
Местно държавно управление и СОФ	-	-	-	-	-	-	-	-	-	-	-	-	-
Нефинансови предприятия	34 625	9 532	15 058	955	2 427	14 428	10 111	31 916	4 760	20 406	9 063	10 237	14 858
Финансови предприятия	-	-	-	-	-	-	35 205	-	587	-	6 845	-	-
Домакинства и НТООД	741 438	785 958	813 509	843 560	859 793	904 981	936 472	1 027 239	1 027 171	1 072 322	1 098 916	1 118 897	1 145 585
ПАРИ М3 (М2+ ТЪРГУЕМИ ИНСТРУМЕНТИ)	26 567 701	27 535 437	28 182 681	28 985 700	29 611 379	30 166 475	30 361 024	32 061 383	31 779 804	32 108 246	32 755 377	33 379 170	33 924 698
Търгуеми инструменти (издадени дългови ценни книжа													
до 2 години + акции/дялове на ФПП + репо-сделки)	6 963	18 869	21 730	22 997	31 851	36 916	46 439	40 772	35 148	27 196	29 642	31 188	24 109
в левове	6 963	18 610	21 471	22 738	31 851	36 916	46 439	40 772	35 148	27 196	23 522	23 276	15 627
в чуждестранна валута	-	259	259	259	-	-	-	-	-	-	6 120	7 912	8 482
в т.ч. в евро	-	259	259	259	-	-	-	-	-	-	6 120	7 912	8 482
ДЪЛГОСРОЧНИ ПАСИВИ,													
НЕВКЛЮЧЕНИ В ПАРИЧНАТА МАСА	**6 706 909**	**6 663 718**	**6 873 482**	**6 941 398**	**7 036 844**	**7 170 086**	**7 321 797**	**7 597 140**	**7 721 089**	**7 880 218**	**7 954 593**	**7 805 584**	**7 961 783**
ДЕПОЗИТИ С ДОГОВОРЕН МАТУРИТЕТ НАД													
2 ГОДИНИ И ДЕПОЗИТИ, ДОГОВОРЕНИ ЗА													
ПОЛЗВАНЕ СЛЕД ПРЕДИЗВЕСТИЕ НАД 3 МЕСЕЦА	777 440	802 721	831 412	852 109	880 646	894 671	919 176	967 198	972 377	997 562	1 026 679	1 045 048	1 058 322
в левове	283 900	282 403	297 077	303 267	305 816	306 608	309 305	341 918	330 565	343 251	357 403	364 999	353 286
в чуждестранна валута	493 540	520 318	534 335	548 842	574 830	588 063	609 871	625 280	641 812	654 311	669 276	680 049	705 036
в т.ч. в евро	318 414	334 939	351 002	365 460	388 021	401 320	427 938	443 959	456 106	470 195	484 671	499 131	516 579
ИЗДАДЕНИ ДЪЛГОВИ ЦЕННИ КНИЖА													
НАД 2 ГОДИНИ	184 906	172 050	176 569	171 139	170 895	149 425	156 233	159 324	160 487	153 202	151 744	149 738	149 881
в левове	31 769	31 398	34 253	34 600	34 598	34 648	41 709	43 527	45 715	38 883	41 922	39 913	40 055
в чуждестранна валута	153 137	140 652	142 316	136 539	136 297	114 777	114 524	115 797	114 772	114 319	109 822	109 825	109 826
в т.ч. в евро	124 689	111 857	113 642	113 741	114 333	114 777	114 524	115 797	114 772	114 319	109 822	109 825	109 826
КАПИТАЛ И РЕЗЕРВИ	5 744 563	5 688 947	5 865 501	5 918 150	5 985 303	6 125 990	6 246 388	6 470 618	6 588 225	6 729 454	6 776 170	6 610 798	6 753 580
Основен капитал	1 361 968	1 361 968	1 381 526	1 381 526	1 381 526	1 420 780	1 420 780	1 524 236	1 488 236	1 488 236	1 488 236	1 488 236	1 493 177
Резерви	3 776 944	3 749 686	3 839 191	3 802 859	3 777 392	3 773 790	3 803 197	3 763 520	3 786 495	3 823 239	4 056 832	4 251 193	4 474 866
Финансов резултат	605 651	577 293	644 784	733 765	826 385	931 420	1 022 411	1 182 862	1 313 494	1 417 979	1 231 102	871 369	785 537

* Включва и резервната позиция в МВФ.
** Включва само получените кредити от МВФ.
*** Включва издадените дългови ЦК и акции на фондове на паричния пазар (ФПП), държани от нерезиденти.

Източник: БНБ и други ПФИ.

1.3.3. АНАЛИТИЧНА ОТЧЕТНОСТ НА БНБ

(хил. лв.)

	V.2006	VI.2006	VII.2006	VIII.2006	IX.2006	X.2006	XI.2006	XII.2006	I.2007	II.2007	III.2007	IV.2007	V.2007
Валутен курс: лв. за 1 щ. д.	1.51992	1.53845	1.53194	1.52193	1.54489	1.54051	1.48169	1.48506	1.50983	1.48046	1.46856	1.43358	1.45382
лв. за 1 евро	1.95583	1.95583	1.95583	1.95583	1.95583	1.95583	1.95583	1.95583	1.95583	1.95583	1.95583	1.95583	1.95583
АКТИВИ	**12 069 815**	**12 077 928**	**12 577 501**	**11 845 696**	**12 275 575**	**12 166 942**	**12 551 334**	**13 211 297**	**12 488 264**	**13 103 870**	**13 445 129**	**13 482 474**	**12 488 227**
НЕТНИ ЧУЖДЕСТРАННИ АКТИВИ	14 618 009	14 805 829	15 689 694	15 345 221	15 977 354	16 390 713	17 044 465	16 975 946	16 279 805	16 182 469	17 077 449	17 866 944	17 519 919
Чуждестранни активи	15 266 237	15 425 700	16 301 426	15 937 628	16 543 969	16 947 190	17 579 971	17 482 272	16 806 813	16 722 261	17 594 047	17 957 526	17 625 111
Каса в чуждестранна валута	8 658	10 754	8 838	7 855	7 746	7 739	5 669	8 002	6 716	6 543	14 028	8 413	7 462
в т.ч. в евро	7 798	9 494	7 828	6 524	6 472	6 664	4 844	7 080	5 687	5 880	12 998	7 167	6 436
Депозити	4 665 236	4 363 691	5 254 412	4 395 283	5 015 792	4 926 525	4 975 739	4 218 205	3 572 477	2 963 170	4 117 089	4 162 029	3 878 369
в левове	-	-	-	-	-	-	-	-	-	-	-	-	-
в чуждестранна валута	4 665 236	4 363 691	5 254 412	4 395 283	5 015 792	4 926 525	4 975 739	4 218 205	3 572 477	2 963 170	4 117 089	4 162 029	3 878 369
в т.ч. в евро	4 557 977	4 257 741	5 224 451	4 360 330	4 980 583	4 855 952	4 906 195	4 087 341	3 523 534	2 918 690	4 054 958	4 115 341	3 829 225
Репо-сделки	-	-	-	-	-	-	-	-	-	-	-	-	-
в левове	-	-	-	-	-	-	-	-	-	-	-	-	-
в чуждестранна валута	-	-	-	-	-	-	-	-	-	-	-	-	-
в т.ч. в евро	-	-	-	-	-	-	-	-	-	-	-	-	-
Кредити	-	-	-	-	-	-	-	-	-	-	-	-	-
в левове	-	-	-	-	-	-	-	-	-	-	-	-	-
в чуждестранна валута	-	-	-	-	-	-	-	-	-	-	-	-	-
в т.ч. в евро	-	-	-	-	-	-	-	-	-	-	-	-	-
Ценни книжа, различни от акции	9 145 382	9 686 332	9 585 937	10 129 276	10 132 115	10 607 279	11 162 332	11 798 102	11 725 668	12 258 553	12 007 761	12 352 517	12 313 699
в левове	-	-	-	-	-	-	-	-	-	-	-	-	-
в чуждестранна валута	9 145 382	9 686 332	9 585 937	10 129 276	10 132 115	10 607 279	11 162 332	11 798 102	11 725 668	12 258 553	12 007 761	12 352 517	12 313 699
в т.ч. в евро	9 145 382	9 686 332	9 585 937	10 129 276	10 132 115	10 607 279	11 162 332	11 798 102	11 725 668	12 258 553	12 007 761	12 352 517	12 313 699
Акции и други форми на собственост	23 706	23 706	23 706	23 706	23 706	23 706	23 706	23 706	30 672	29 317	29 317	29 317	29 317
в левове	-	-	-	-	-	-	-	-	-	-	-	-	-
в чуждестранна валута	23 706	23 706	23 706	23 706	23 706	23 706	23 706	23 706	30 672	29 317	29 317	29 317	29 317
в т.ч. в евро	-	-	-	-	-	-	-	10	6 976	6 976	6 976	6 976	6 976
Монетарно злато и притежавани СПТ*	1 347 192	1 257 947	1 334 973	1 287 577	1 265 609	1 268 926	1 285 873	1 283 187	1 332 461	1 360 431	1 322 341	1 314 979	1 295 919
Вземания по лихви	76 063	83 270	93 560	93 931	99 001	113 015	126 652	151 070	138 819	104 247	103 511	90 271	100 345
в левове	-	-	-	-	-	-	-	-	-	-	-	-	-
в чуждестранна валута	76 063	83 270	93 560	93 931	99 001	113 015	126 652	151 070	138 819	104 247	103 511	90 271	100 345
в т.ч. в евро	75 737	82 832	93 034	93 471	98 436	112 339	126 569	150 841	138 530	104 048	103 203	89 858	100 003
Минус: чуждестранни пасиви	648 228	619 871	611 732	592 407	566 615	556 477	535 506	506 326	527 008	539 792	516 598	90 582	105 192
Депозити	-	-	-	-	-	-	-	-	17 112	44 634	52 632	90 582	105 192
в левове	-	-	-	-	-	-	-	-	3 038	14 503	4 504	5 897	4 761
в чуждестранна валута	-	-	-	-	-	-	-	-	14 074	30 131	48 128	84 685	100 431
в т.ч. в евро	-	-	-	-	-	-	-	-	14 074	30 131	48 128	84 685	100 431
Репо-сделки	-	-	-	-	-	-	-	-	-	-	-	-	-
в левове	-	-	-	-	-	-	-	-	-	-	-	-	-
в чуждестранна валута	-	-	-	-	-	-	-	-	-	-	-	-	-
в т.ч. в евро	-	-	-	-	-	-	-	-	-	-	-	-	-
Кредити**	648 228	619 871	611 732	592 407	566 615	556 477	535 506	506 326	509 896	495 158	463 966	-	-
Задължения по лихви	-	-	-	-	-	-	-	-	-	-	-	-	-
в левове	-	-	-	-	-	-	-	-	-	-	-	-	-

(продължава)

1.3.3. АНАЛИТИЧНА ОТЧЕТНОСТ НА БНБ
(продължение)

(хил. лв.)

	V.2006	VI.2006	VII.2006	VIII.2006	IX.2006	X.2006	XI.2006	XII.2006	I.2007	II.2007	III.2007	IV.2007	V.2007
в чуждестранна валута	-	-	-	-	-	-	-	-	-	-	-	-	-
в т.ч. в евро	-	-	-	-	-	-	-	-	-	-	-	-	-
ВЗЕМАНИЯ ОТ СЕКТОР ДЪРЖАВНО УПРАВЛЕНИЕ	-2 750 151	-2 930 240	-3 314 956	-3 702 094	-3 902 574	-4 422 740	-4 691 680	-3 961 933	-3 990 767	-3 280 885	-3 836 614	-4 587 133	-5 232 117
Централно държавно управление (нето)	-2 750 151	-2 930 240	-3 314 956	-3 702 094	-3 902 574	-4 422 740	-4 691 680	-3 961 933	-3 990 767	-3 280 885	-3 836 614	-4 587 133	-5 232 117
Вземания	648 228	619 872	611 732	592 407	566 615	556 477	535 506	506 326	509 896	495 158	463 966	-	-
ДЦК	-	-	-	-	-	-	-	-	-	-	-	-	-
в левове	-	-	-	-	-	-	-	-	-	-	-	-	-
в чуждестранна валута	-	-	-	-	-	-	-	-	-	-	-	-	-
в т.ч. в евро	-	-	-	-	-	-	-	-	-	-	-	-	-
Репо-сделки	-	-	-	-	-	-	-	-	-	-	-	-	-
в левове	-	-	-	-	-	-	-	-	-	-	-	-	-
в чуждестранна валута	-	-	-	-	-	-	-	-	-	-	-	-	-
в т.ч. в евро	-	-	-	-	-	-	-	-	-	-	-	-	-
Кредити	648 228	619 872	611 732	592 407	566 615	556 477	535 506	506 326	509 896	495 158	463 966	-	-
в левове	-	-	-	-	-	-	-	-	-	-	-	-	-
в чуждестранна валута	648 228	619 872	611 732	592 407	566 615	556 477	535 506	506 326	509 896	495 158	463 966	-	-
в т.ч. в евро	-	-	-	-	-	-	-	-	-	-	-	-	-
Минус: задължения	3 398 379	3 550 112	3 926 688	4 294 501	4 469 189	4 979 217	5 227 186	4 468 259	4 500 663	3 776 043	4 300 580	4 587 133	5 232 117
Депозити	3 398 379	3 550 112	3 926 688	4 294 501	4 469 189	4 979 217	5 227 186	4 468 259	4 500 663	3 776 043	4 300 580	4 587 133	5 232 117
в левове	2 538 852	2 772 475	3 057 145	3 447 656	3 698 657	3 785 488	4 048 433	3 247 569	3 471 356	2 810 902	3 313 744	3 609 598	4 164 551
в чуждестранна валута	859 527	777 637	869 543	846 845	770 532	1 193 729	1 178 753	1 220 690	1 029 307	965 141	986 836	977 535	1 067 566
в т.ч. в евро	755 787	671 201	834 270	815 532	740 923	1 119 232	1 122 279	1 102 942	985 823	930 063	940 137	934 884	1 029 097
Репо-сделки	-	-	-	-	-	-	-	-	-	-	-	-	-
в левове	-	-	-	-	-	-	-	-	-	-	-	-	-
в чуждестранна валута	-	-	-	-	-	-	-	-	-	-	-	-	-
в т.ч. в евро	-	-	-	-	-	-	-	-	-	-	-	-	-
Социалноосигурителни фондове	-	-	-	-	-	-	-	-	-	-	-	-	-
Репо-сделки	-	-	-	-	-	-	-	-	-	-	-	-	-
в левове	-	-	-	-	-	-	-	-	-	-	-	-	-
в чуждестранна валута	-	-	-	-	-	-	-	-	-	-	-	-	-
в т.ч. в евро	-	-	-	-	-	-	-	-	-	-	-	-	-
Кредити	-	-	-	-	-	-	-	-	-	-	-	-	-
в левове	-	-	-	-	-	-	-	-	-	-	-	-	-
в чуждестранна валута	-	-	-	-	-	-	-	-	-	-	-	-	-
в т.ч. в евро	-	-	-	-	-	-	-	-	-	-	-	-	-
ВЗЕМАНИЯ ОТ ДРУГИ ПФИ	-	-	-	-	-	-	-	-	-	-	-	-	-
в левове	-	-	-	-	-	-	-	-	-	-	-	-	-
в чуждестранна валута	-	-	-	-	-	-	-	-	-	-	-	-	-
в т.ч. в евро	-	-	-	-	-	-	-	-	-	-	-	-	-
ВЗЕМАНИЯ ОТ НЕПРАВИТЕЛСТВЕНИЯ СЕКТОР	75 271	75 271	75 271	75 271	75 271	75 271	75 271	75 271	75 271	75 271	75 271	75 271	75 271
Нефинансови предприятия	71 734	71 734	71 734	71 734	71 734	71 734	71 734	71 734	71 734	71 734	71 734	71 734	71 734
Кредити	-	-	-	-	-	-	-	-	-	-	-	-	-
в левове	-	-	-	-	-	-	-	-	-	-	-	-	-
в чуждестранна валута	-	-	-	-	-	-	-	-	-	-	-	-	-
в т.ч. в евро	-	-	-	-	-	-	-	-	-	-	-	-	-

(продължава)

1.3.3. АНАЛИТИЧНА ОТЧЕТНОСТ НА БНБ
(продължение)

(хил. лв.)

	V.2006	VI.2006	VII.2006	VIII.2006	IX.2006	X.2006	XI.2006	XII.2006	I.2007	II.2007	III.2007	IV.2007	V.2007
Акции и други форми на собственост	71 734	71 734	71 734	71 734	71 734	71 734	71 734	71 734	71 734	71 734	71 734	71 734	71 734
в левове	71 734	71 734	71 734	71 734	71 734	71 734	71 734	71 734	71 734	71 734	71 734	71 734	71 734
в чуждестранна валута	-	-	-	-	-	-	-	-	-	-	-	-	-
в т.ч. в евро	-	-	-	-	-	-	-	-	-	-	-	-	-
Финансови предприятия	3 537	3 537	3 537	3 537	3 537	3 537	3 537	3 537	3 537	3 537	3 537	3 537	3 537
Кредити	-	-	-	-	-	-	-	-	-	-	-	-	-
в левове	-	-	-	-	-	-	-	-	-	-	-	-	-
в чуждестранна валута	-	-	-	-	-	-	-	-	-	-	-	-	-
в т.ч. в евро	-	-	-	-	-	-	-	-	-	-	-	-	-
Акции и други форми на собственост	3 537	3 537	3 537	3 537	3 537	3 537	3 537	3 537	3 537	3 537	3 537	3 537	3 537
в левове	3 537	3 537	3 537	3 537	3 537	3 537	3 537	3 537	3 537	3 537	3 537	3 537	3 537
в чуждестранна валута	-	-	-	-	-	-	-	-	-	-	-	-	-
в т.ч. в евро	-	-	-	-	-	-	-	-	-	-	-	-	-
ДЪЛГОТРАЙНИ АКТИВИ	153 360	154 876	157 428	158 062	158 859	160 237	161 209	162 580	162 865	162 932	159 946	160 006	160 171
ДРУГИ ПОЗИЦИИ (НЕТО)	-26 674	-27 808	-29 936	-30 764	-33 335	-36 539	-37 931	-40 567	-38 910	-35 917	-30 923	-32 614	-35 017
Други активи	1 409 189	1 411 142	1 409 027	1 402 910	1 411 076	1 409 313	1 380 367	1 380 200	1 390 487	1 377 936	1 371 720	1 353 367	1 359 688
в левове	30 024	28 998	28 701	27 243	26 043	24 918	23 819	23 567	24 410	25 310	25 067	25 319	24 272
в чуждестранна валута	1 379 165	1 382 144	1 380 326	1 375 667	1 385 033	1 384 395	1 356 548	1 356 633	1 366 077	1 352 626	1 346 653	1 328 048	1 335 416
в т.ч. в евро	84	137	41	84	138	40	83	138	39	82	137	40	86
Минус: други пасиви	1 435 863	1 438 950	1 438 963	1 433 674	1 444 411	1 445 852	1 418 298	1 420 767	1 429 397	1 413 853	1 402 643	1 385 981	1 394 705
в левове	58 389	58 521	60 109	59 486	60 854	62 557	62 849	65 069	63 865	62 190	57 462	59 261	60 455
в чуждестранна валута	1 377 474	1 380 429	1 378 854	1 374 188	1 383 557	1 383 295	1 355 449	1 355 698	1 365 532	1 351 663	1 345 181	1 326 720	1 334 250
в т.ч. в евро	261	276	391	430	455	685	746	855	992	787	290	353	505
ПАСИВИ	**12 069 815**	**12 077 928**	**12 577 501**	**11 845 696**	**12 275 575**	**12 166 942**	**12 551 334**	**13 211 297**	**12 488 264**	**13 103 870**	**13 445 129**	**13 482 474**	**12 488 227**
РЕЗЕРВНИ ПАРИ	9 251 498	9 338 889	9 743 736	9 051 759	9 544 347	9 395 932	9 820 703	10 482 113	9 662 876	10 209 527	10 338 963	10 556 514	9 554 438
Пари в обращение	5 780 296	5 977 068	6 200 199	6 317 672	6 422 655	6 404 768	6 328 129	6 888 576	6 443 828	6 408 773	6 435 912	6 637 047	6 748 205
Депозити на други ПФИ	3 471 202	3 361 821	3 543 537	2 734 087	3 121 692	2 991 164	3 492 574	3 593 537	3 219 048	3 800 754	3 903 051	3 919 467	2 806 233
в левове	1 230 523	1 153 361	1 277 007	1 240 823	1 405 887	1 445 822	1 413 262	1 540 229	1 378 847	1 316 296	1 270 179	1 186 471	1 000 300
в чуждестранна валута	2 240 679	2 208 460	2 266 530	1 493 264	1 715 805	1 545 342	2 079 312	2 053 308	1 840 201	2 484 458	2 632 872	2 732 996	1 805 933
в т.ч. евро	2 236 352	2 204 081	2 262 169	1 488 932	1 711 407	1 540 957	2 075 094	2 049 081	1 835 903	2 480 244	2 628 692	2 732 996	1 805 933
ПАСИВИ, ВКЛЮЧЕНИ В ПАРИЧНАТА МАСА	825 666	817 146	817 924	791 896	728 498	748 814	656 131	632 371	661 995	663 910	880 161	854 545	846 024
ДЕПОЗИТИ	825 666	817 146	817 924	791 896	728 498	748 814	656 131	632 371	661 995	663 910	880 161	854 545	846 024
Овърнайт-депозити	94 505	148 985	146 763	176 691	117 258	127 751	152 011	129 236	149 711	124 763	242 983	116 980	123 273
в левове	78 511	122 818	113 829	138 133	66 038	86 113	106 072	80 269	94 495	68 139	190 917	65 899	73 474
Социалноосигурителни фондове	78 393	114 841	112 834	135 713	65 899	85 744	105 911	80 061	93 689	67 457	100 371	65 692	71 754
Нефинансови предприятия	10	12	10	8	9	-	-	-	-	-	-	-	-
Финансови предприятия	108	7 965	985	2 412	130	369	161	208	806	682	90 546	207	1 720
Домакинства и НТООД	-	-	-	-	-	-	-	-	-	-	-	-	-
в чуждестранна валута	15 994	26 167	32 934	38 558	51 220	41 638	45 939	48 967	55 216	56 624	52 066	51 081	49 799
Социалноосигурителни фондове	-	-	-	-	-	-	-	-	-	-	-	-	-
Нефинансови предприятия	15 672	25 831	32 483	38 139	47 666	41 567	45 799	48 752	54 947	56 370	50 202	49 724	48 434
Финансови предприятия	322	336	451	419	3 554	71	140	215	269	254	1 864	1 357	1 365
Домакинства и НТООД	-	-	-	-	-	-	-	-	-	-	-	-	-
в т.ч. в евро	15 908	26 079	32 739	38 426	47 985	41 550	45 806	48 797	55 006	56 463	51 751	49 884	48 578

(продължава)

1.3.3. АНАЛИТИЧНА ОТЧЕТНОСТ НА БНБ
(продължение)

(хил. лв.)

	V.2006	VI.2006	VII.2006	VIII.2006	IX.2006	X.2006	XI.2006	XII.2006	I.2007	II.2007	III.2007	IV.2007	V.2007
Социалноосигурителни фондове	-	-	-	-	-	-	-	-	-	-	-	-	-
Нефинансови предприятия	15 586	25 744	32 396	38 053	47 578	41 480	45 715	48 668	54 861	56 284	50 119	49 643	48 425
Финансови предприятия	322	335	343	373	407	70	91	129	145	179	1 632	241	153
Домакинства и НТООД	-	-	-	-	-	-	-	-	-	-	-	-	-
Депозити с договорен матуритет до 2 години	731 161	668 161	671 161	615 205	611 240	621 063	504 120	503 135	512 284	539 147	637 178	737 565	722 751
в левове	694 000	631 000	634 000	575 000	576 035	578 035	460 025	459 020	468 020	498 020	461 140	561 285	550 240
Социалноосигурителни фондове	630 000	580 000	579 000	529 000	529 000	531 000	429 000	429 000	429 000	445 000	445 000	445 000	445 000
Нефинансови предприятия	4 000	4 000	4 000	4 000	4 000	-	-	-	-	-	-	-	-
Финансови предприятия	60 000	47 000	51 000	42 000	43 000	47 000	31 000	30 000	39 000	53 000	16 000	116 000	105 000
Домакинства и НТООД	-	-	-	-	35	35	25	20	20	20	140	285	240
в чуждестранна валута	37 161	37 161	37 161	40 205	35 205	43 028	44 095	44 115	44 264	41 127	176 038	176 280	172 511
Социалноосигурителни фондове	-	-	-	-	-	-	-	-	-	-	-	-	-
Нефинансови предприятия	23 470	23 470	23 470	23 470	21 514	21 514	21 514	21 514	21 514	21 514	21 514	21 514	21 514
Финансови предприятия	13 691	13 691	13 691	16 735	13 691	21 514	22 581	22 601	22 750	19 613	154 524	154 766	150 997
Домакинства и НТООД	-	-	-	-	-	-	-	-	-	-	-	-	-
в т.ч. в евро	37 161	37 161	37 161	37 161	35 205	43 028	35 205	35 205	35 205	35 205	164 290	166 245	162 334
Социалноосигурителни фондове	-	-	-	-	-	-	-	-	-	-	-	-	-
Нефинансови предприятия	23 470	23 470	23 470	23 470	21 514	21 514	21 514	21 514	21 514	21 514	21 514	21 514	21 514
Финансови предприятия	13 691	13 691	13 691	13 691	13 691	21 514	13 691	13 691	13 691	13 691	142 776	144 731	140 820
Домакинства и НТООД	-	-	-	-	-	-	-	-	-	-	-	-	-
Депозити, договорени за ползване след предизвестие до 3 месеца	-	-	-	-	-	-	-	-	-	-	-	-	-
в левове	-	-	-	-	-	-	-	-	-	-	-	-	-
в чуждестранна валута	-	-	-	-	-	-	-	-	-	-	-	-	-
в т.ч. в евро	-	-	-	-	-	-	-	-	-	-	-	-	-
ДЪЛГОСРОЧНИ ПАСИВИ, НЕВКЛЮЧЕНИ В ПАРИЧНАТА МАСА	1 992 651	1 921 893	2 015 841	2 002 041	2 002 730	2 022 196	2 074 500	2 096 813	2 163 393	2 230 433	2 226 005	2 071 415	2 087 765
Депозити с договорен матуритет над 2 години и депозити, договорени за ползване след предизвестие над 3 месеца	-	-	-	-	-	-	-	-	-	-	-	-	-
в левове	-	-	-	-	-	-	-	-	-	-	-	-	-
в чуждестранна валута	-	-	-	-	-	-	-	-	-	-	-	-	-
в т.ч. в евро	-	-	-	-	-	-	-	-	-	-	-	-	-
КАПИТАЛ И РЕЗЕРВИ	1 992 651	1 921 893	2 015 841	2 002 041	2 002 730	2 022 196	2 074 500	2 096 813	2 163 393	2 230 433	2 226 005	2 071 415	2 087 765
Основен капитал	20 000	20 000	20 000	20 000	20 000	20 000	20 000	20 000	20 000	20 000	20 000	20 000	20 000
Резерви	1 855 035	1 760 778	1 824 896	1 784 855	1 758 876	1 749 479	1 773 042	1 765 348	1 797 924	1 832 776	1 795 695	1 920 574	1 902 924
Финансов резултат	117 616	141 115	170 945	197 186	223 854	252 717	281 458	311 465	345 469	377 657	410 310	130 841	164 841

* Включва и резервната позиция в МВФ.
** Включва само получените кредити от МВФ.

Източник: БНБ.

1.3.4. АНАЛИТИЧНА ОТЧЕТНОСТ НА ДРУГИ ПАРИЧНО-ФИНАНСОВИ ИНСТИТУЦИИ

(хил. лв.)

	V.2006	VI.2006	VII.2006	VIII.2006	IX.2006	X.2006	XI.2006	XII.2006	I.2007	II.2007	III.2007	IV.2007	V.2007
Валутен курс: лв. за 1 щ. д.	1.51992	1.53845	1.53194	1.52193	1.54489	1.54051	1.48169	1.48506	1.50983	1.48046	1.46856	1.43358	1.45382
лв. за 1 евро	1.95583	1.95583	1.95583	1.95583	1.95583	1.95583	1.95583	1.95583	1.95583	1.95583	1.95583	1.95583	1.95583
АКТИВИ	**25 172 752**	**25 957 462**	**26 536 070**	**27 304 392**	**28 000 596**	**28 685 064**	**29 127 269**	**30 698 922**	**30 775 179**	**31 214 719**	**31 692 489**	**32 159 219**	**32 818 821**
НЕТНИ ЧУЖДЕСТРАННИ АКТИВИ	260 675	328 692	435 980	1 841 841	1 800 147	2 132 171	1 537 972	1 658 445	1 809 913	465 896	-100 032	-892 868	-183 673
Чуждестранни активи	6 002 743	6 019 683	6 084 145	7 412 590	7 865 338	8 153 128	7 815 739	8 267 514	7 335 208	7 089 637	7 136 560	6 563 965	6 757 382
Каса в чуждестранна валута	270 576	303 073	342 443	302 531	295 730	268 283	272 788	329 735	290 322	276 722	272 800	300 572	311 875
в т.ч. в евро	169 347	185 258	216 640	185 222	184 470	167 881	171 508	221 716	177 407	174 986	176 399	197 082	209 041
Депозити	4 150 606	4 163 983	4 226 962	5 597 184	6 106 086	6 225 035	5 778 636	6 216 741	5 288 637	5 107 579	5 150 961	4 662 531	4 921 710
в левове	284 546	288 031	283 513	504 991	496 329	659 531	662 680	631 818	659 544	717 729	671 338	688 824	710 959
в чуждестранна валута	3 866 060	3 875 952	3 943 449	5 092 193	5 609 757	5 565 504	5 115 956	5 584 923	4 629 093	4 389 850	4 479 623	3 973 707	4 210 751
в т.ч. в евро	2 349 206	2 343 881	2 421 716	3 284 430	3 722 401	3 399 996	3 140 043	3 620 096	3 000 374	2 657 621	2 786 081	2 394 278	2 514 281
Репо-сделки	70 895	51 881	4 729	4 729	-	-	-	-	-	-	-	-	-
в левове	-	-	-	-	-	-	-	-	-	-	-	-	-
в чуждестранна валута	70 895	51 881	4 729	4 729	-	-	-	-	-	-	-	-	-
в т.ч. в евро	70 895	51 881	4 729	4 729	-	-	-	-	-	-	-	-	-
Кредити	228 672	255 649	270 942	267 744	272 250	274 325	280 680	258 050	251 075	261 125	267 838	265 003	280 191
в левове	8 291	7 296	7 529	9 286	7 707	5 546	8 198	4 540	5 199	6 343	22 527	17 023	26 769
в чуждестранна валута	220 381	248 353	263 413	258 458	264 543	268 779	272 482	253 510	245 876	254 782	245 311	247 980	253 422
в т.ч. в евро	181 514	213 341	232 425	225 926	231 421	240 298	249 167	230 378	222 922	226 167	215 758	219 380	224 853
Ценни книжа, различни от акции	1 275 159	1 234 234	1 227 996	1 229 301	1 178 818	1 372 790	1 470 695	1 449 836	1 491 900	1 430 992	1 431 536	1 322 610	1 229 971
в левове	34 028	33 944	34 016	34 039	34 012	198 027	250 942	252 374	252 505	250 455	249 612	249 723	249 596
в чуждестранна валута	1 241 131	1 200 290	1 193 980	1 195 262	1 144 806	1 174 763	1 219 753	1 197 462	1 239 395	1 180 537	1 181 924	1 072 887	980 375
в т.ч. в евро	667 580	615 433	610 262	609 899	555 402	573 612	615 473	535 411	578 079	503 439	504 139	451 557	399 422
Акции и други форми на собственост	6 835	10 863	11 073	11 101	12 454	12 695	12 940	13 152	13 274	13 219	13 425	13 249	13 635
в левове	-	-	-	-	-	-	-	-	-	-	-	-	-
в чуждестранна валута	6 835	10 863	11 073	11 101	12 454	12 695	12 940	13 152	13 274	13 219	13 425	13 249	13 635
в т.ч. в евро	6 816	10 844	10 933	10 961	11 724	11 926	11 931	11 949	11 969	11 992	12 167	12 199	12 256
Минус: чуждестранни пасиви	5 742 068	5 690 991	5 648 165	5 570 749	6 065 191	6 020 957	6 277 767	6 609 069	5 525 295	6 623 741	7 236 592	7 456 833	6 941 055
Депозити	5 473 737	5 224 975	5 392 073	5 315 027	5 653 567	5 765 453	5 977 441	6 123 908	5 225 553	6 321 253	6 754 093	7 157 706	6 622 374
в левове	285 781	292 071	298 794	287 883	299 669	465 800	473 361	569 811	493 011	531 223	459 209	460 349	493 988
в чуждестранна валута	5 187 956	4 932 904	5 093 279	5 027 144	5 353 898	5 299 653	5 504 080	5 554 097	4 732 542	5 790 030	6 294 884	6 697 357	6 128 386
в т.ч. в евро	4 931 191	4 629 437	4 813 234	4 780 395	5 091 183	4 899 433	5 117 800	5 120 656	4 507 698	5 571 299	6 102 260	6 502 045	5 934 657
Репо-сделки	12 322	210 037	-	-	155 881	-	-	185 433	-	3 520	183 553	-	-
в левове	-	-	-	-	-	-	-	-	-	-	-	-	-
в чуждестранна валута	12 322	210 037	-	-	155 881	-	-	185 433	-	3 520	183 553	-	-
в т.ч. в евро	12 322	210 037	-	-	155 881	-	-	185 433	-	3 520	183 553	-	-
Ценни книжа*	256 009	255 979	256 092	255 722	255 743	255 504	300 326	299 728	299 742	298 968	298 946	299 127	318 681
в левове	1 100	1 100	1 100	1 113	1 113	1 113	45 800	45 294	45 293	44 470	44 470	44 437	44 435
в чуждестранна валута	254 909	254 879	254 992	254 609	254 630	254 391	254 526	254 434	254 449	254 498	254 476	254 690	274 246
в т.ч. в евро	254 212	254 174	254 290	254 378	254 400	254 391	254 526	254 434	254 449	254 498	254 476	254 690	274 246
РЕЗЕРВИ В БНБ	3 945 530	3 823 252	4 036 390	3 216 305	3 630 050	3 502 464	3 978 759	4 244 255	3 752 595	4 315 065	4 419 547	4 440 431	3 404 125
Каса в левове	496 500	474 159	513 616	488 647	506 001	524 025	502 952	657 903	543 246	529 116	524 342	537 212	614 078
Депозити	3 449 030	3 349 093	3 522 774	2 727 658	3 124 049	2 978 439	3 475 807	3 586 352	3 209 349	3 785 949	3 895 205	3 903 219	2 790 047
в левове	1 208 354	1 140 631	1 256 246	1 234 395	1 408 247	1 433 099	1 396 496	1 533 043	1 369 155	1 301 493	1 262 335	1 170 224	984 114

(продължава)

1.3.4. АНАЛИТИЧНА ОТЧЕТНОСТ НА ДРУГИ ПАРИЧНО-ФИНАНСОВИ ИНСТИТУЦИИ
(продължение)

(хил. лв.)

	V.2006	VI.2006	VII.2006	VIII.2006	IX.2006	X.2006	XI.2006	XII.2006	I.2007	II.2007	III.2007	IV.2007	V.2007
в чуждестранна валута	2 240 676	2 208 462	2 266 528	1 493 263	1 715 802	1 545 340	2 079 311	2 053 309	1 840 194	2 484 456	2 632 870	2 732 995	1 805 933
в т.ч. в евро	2 236 349	2 204 083	2 262 167	1 488 931	1 711 405	1 540 955	2 075 093	2 049 082	1 835 896	2 480 242	2 628 690	2 732 995	1 805 933
ВЗЕМАНИЯ ОТ СЕКТОР ДЪРЖАВНО УПРАВЛЕНИЕ	1 953 298	1 964 117	1 832 241	1 785 358	1 831 914	1 842 999	1 814 211	1 797 391	1 810 106	1 938 139	1 764 693	1 907 186	1 970 238
Централно държавно управление (нето)	1 873 991	1 884 697	1 753 215	1 699 163	1 741 982	1 736 985	1 700 939	1 677 004	1 690 829	1 814 315	1 641 564	1 785 281	1 830 588
Вземания	2 756 668	2 794 122	2 756 427	2 743 190	2 787 145	2 793 974	2 792 652	2 786 716	2 776 281	2 858 768	2 735 666	2 788 152	2 864 257
ДЦК	2 756 459	2 793 999	2 755 893	2 742 825	2 787 132	2 793 964	2 741 071	2 772 829	2 762 302	2 844 872	2 735 361	2 788 130	2 864 199
в левове	1 555 271	1 574 049	1 535 210	1 543 462	1 571 115	1 540 540	1 537 349	1 543 225	1 508 460	1 512 868	1 528 039	1 553 157	1 574 356
в чуждестранна валута	1 201 188	1 219 950	1 220 683	1 199 363	1 216 017	1 253 424	1 203 722	1 229 604	1 253 842	1 332 004	1 207 322	1 234 973	1 289 843
в т.ч. в евро	780 478	783 965	783 302	768 478	773 747	793 057	807 501	834 231	839 443	922 225	822 955	851 555	884 847
Репо-сделки	-	-	-	-	-	-	-	-	-	-	-	-	-
в левове	-	-	-	-	-	-	-	-	-	-	-	-	-
в чуждестранна валута	-	-	-	-	-	-	-	-	-	-	-	-	-
в т.ч. в евро	-	-	-	-	-	-	-	-	-	-	-	-	-
Кредити	209	123	534	365	13	10	51 581	13 887	13 979	13 896	305	22	58
в левове	208	123	532	364	12	10	51 580	13 886	13 979	13 891	302	18	54
в чуждестранна валута	1	-	2	1	1	-	1	1	-	5	3	4	4
в т.ч. в евро	1	-	2	1	1	-	1	1	-	5	3	4	4
Минус: задължения	882 677	909 425	1 003 212	1 044 027	1 045 163	1 056 989	1 091 713	1 109 712	1 085 452	1 044 453	1 094 102	1 002 871	1 033 669
Депозити	882 677	909 425	1 003 212	1 044 027	1 045 163	1 056 989	1 091 713	1 109 712	1 085 452	1 044 453	1 094 102	1 002 871	1 033 669
в левове	375 406	426 341	392 858	397 755	436 457	453 385	456 887	514 919	497 143	470 936	554 516	472 957	483 555
в чуждестранна валута	507 271	483 084	610 354	646 272	608 706	603 604	634 826	594 793	588 309	573 517	539 586	529 914	550 114
в т.ч. в евро	489 914	465 537	592 915	628 643	591 316	585 009	617 135	577 476	567 993	553 446	521 502	515 447	534 995
Репо-сделки	-	-	-	-	-	-	-	-	-	-	-	-	-
в левове	-	-	-	-	-	-	-	-	-	-	-	-	-
в чуждестранна валута	-	-	-	-	-	-	-	-	-	-	-	-	-
в т.ч. в евро	-	-	-	-	-	-	-	-	-	-	-	-	-
Местно държавно управление и СОФ	79 307	79 420	79 026	86 195	89 932	106 014	113 272	120 387	119 277	123 824	123 129	121 905	139 650
Ценни книжа, различни от акции	23 390	23 346	22 967	23 383	23 367	34 032	33 680	33 604	33 704	33 704	33 708	33 446	40 328
в левове	7 457	7 458	7 491	7 494	7 494	8 040	8 034	7 958	7 953	7 983	7 988	7 727	7 729
в чуждестранна валута	15 933	15 888	15 476	15 889	15 873	25 992	25 646	25 646	25 751	25 721	25 720	25 719	32 599
в т.ч. в евро	15 933	15 888	15 476	15 889	15 873	25 992	25 646	25 646	25 751	25 721	25 720	25 719	32 599
Репо-сделки	-	-	-	-	-	-	-	-	-	-	-	-	-
в левове	-	-	-	-	-	-	-	-	-	-	-	-	-
в чуждестранна валута	-	-	-	-	-	-	-	-	-	-	-	-	-
в т.ч. в евро	-	-	-	-	-	-	-	-	-	-	-	-	-
Кредити	55 917	56 074	56 059	62 812	66 565	71 982	79 592	86 783	85 573	90 120	89 421	88 459	99 322
в левове	32 520	32 690	32 697	39 291	44 538	50 091	57 724	61 874	61 165	65 734	66 732	65 704	72 065
в чуждестранна валута	23 397	23 384	23 362	23 521	22 027	21 891	21 868	24 909	24 408	24 386	22 689	22 755	27 257
в т.ч. в евро	23 397	23 384	23 362	23 521	22 027	21 891	21 868	24 909	24 408	24 386	22 689	22 755	27 257
ВЗЕМАНИЯ ОТ НЕПРАВИТЕЛСТВЕНИЯ СЕКТОР	19 344 576	20 131 869	20 603 366	20 777 446	21 198 983	21 653 451	22 218 924	23 180 678	23 664 179	24 752 240	25 873 483	27 011 843	28 122 644
Нефинансови предприятия	11 395 406	11 878 046	12 198 781	12 360 987	12 535 336	12 878 239	13 072 788	13 640 723	14 003 191	14 829 536	15 635 944	16 352 787	16 972 613
Репо-сделки	5 842	10 398	10 345	10 219	10 306	5 858	5 869	6 385	6 398	7 410	7 808	8 400	7 548
в левове	3 886	3 846	3 793	3 804	3 891	3 902	3 913	4 429	4 442	5 454	5 852	6 444	5 592
в чуждестранна валута	1 956	6 552	6 552	6 415	6 415	1 956	1 956	1 956	1 956	1 956	1 956	1 956	1 956
в т.ч. в евро	1 956	6 552	6 552	6 415	6 415	1 956	1 956	1 956	1 956	1 956	1 956	1 956	1 956
Кредити	11 098 594	11 567 162	11 897 652	12 043 578	12 213 390	12 545 886	12 718 619	13 248 415	13 595 915	14 424 161	15 226 740	15 937 680	16 549 316

(продължава)

1.3.4. АНАЛИТИЧНА ОТЧЕТНОСТ НА ДРУГИ ПАРИЧНО-ФИНАНСОВИ ИНСТИТУЦИИ
(продължение)

(хил. лв.)

	V.2006	VI.2006	VII.2006	VIII.2006	IX.2006	X.2006	XI.2006	XII.2006	I.2007	II.2007	III.2007	IV.2007	V.2007
в левове	4 072 979	4 224 785	4 317 323	4 364 794	4 521 545	4 555 906	4 688 879	4 978 417	5 063 803	5 207 320	5 464 048	5 664 214	5 780 095
в чуждестранна валута	7 025 615	7 342 377	7 580 329	7 678 784	7 691 845	7 989 980	8 029 740	8 269 998	8 532 112	9 216 841	9 762 692	10 273 466	10 769 221
в т.ч. в евро	6 588 770	6 908 250	7 154 026	7 243 833	7 282 596	7 557 848	7 628 987	7 896 934	8 088 628	8 842 085	9 388 681	9 901 362	10 398 744
Ценни книжа, различни от акции	225 120	225 899	212 874	232 691	225 597	238 920	241 522	303 363	310 330	316 739	310 318	309 738	319 690
в левове	23 568	24 522	24 560	24 137	21 359	21 042	20 112	39 073	39 872	39 416	39 257	39 491	40 538
в чуждестранна валута	201 552	201 377	188 314	208 554	204 238	217 878	221 410	264 290	270 458	277 323	271 061	270 247	279 152
в т.ч. в евро	200 032	199 839	186 782	207 032	202 693	216 337	219 928	262 805	268 948	275 843	269 592	268 813	276 244
Акции и други форми на собственост	65 850	74 587	77 910	74 499	86 043	87 575	106 778	82 560	90 548	81 226	91 078	96 969	96 059
в левове	65 850	74 587	77 910	74 499	86 043	87 575	106 778	82 560	90 548	81 226	91 078	96 969	96 059
в чуждестранна валута	-	-	-	-	-	-	-	-	-	-	-	-	-
в т.ч. в евро	-	-	-	-	-	-	-	-	-	-	-	-	-
Финансови предприятия	360 126	369 843	393 578	410 948	412 644	420 798	459 212	495 394	443 252	446 929	448 672	475 772	517 050
Репо-сделки	49 313	56 160	56 132	49 708	42 285	43 920	52 059	44 155	30 962	26 109	22 838	29 487	43 706
в левове	25 875	32 276	32 423	29 198	20 168	33 657	40 539	33 208	24 072	18 263	15 703	17 905	31 526
в чуждестранна валута	23 438	23 884	23 709	20 510	22 117	10 263	11 520	10 947	6 890	7 846	7 135	11 582	12 180
в т.ч. в евро	21 811	22 184	22 017	18 828	20 410	8 560	11 135	9 888	5 813	6 876	6 172	10 722	11 565
Кредити	187 333	178 866	205 618	227 869	228 937	233 780	225 440	262 790	222 240	232 021	236 468	256 879	282 170
в левове	51 113	43 914	39 833	57 439	59 980	69 176	68 371	73 567	35 888	39 159	41 639	55 576	66 955
в чуждестранна валута	136 220	134 952	165 785	170 430	168 957	164 604	157 069	189 223	186 352	192 862	194 829	201 303	215 215
в т.ч. в евро	134 497	134 952	165 784	170 115	168 637	164 204	156 690	188 948	186 073	189 658	191 340	198 139	215 214
Ценни книжа, различни от акции	70 127	78 420	74 581	74 594	81 439	79 969	117 813	113 149	112 264	115 437	116 403	116 044	114 783
в левове	41 751	41 602	41 631	40 930	41 371	41 303	45 855	45 878	45 347	45 619	45 568	45 567	45 284
в чуждестранна валута	28 376	36 818	32 950	33 664	40 068	38 666	71 958	67 271	66 917	69 818	70 835	70 477	69 499
в т.ч. в евро	28 376	36 818	32 950	33 664	40 068	38 666	71 958	67 271	66 917	69 818	70 835	70 477	69 499
Акции и други форми на собственост	53 353	56 397	57 247	58 777	59 983	63 129	63 900	75 300	77 786	73 362	72 963	73 362	76 391
в левове	53 353	56 397	57 247	58 777	59 983	63 129	63 900	75 300	77 786	73 362	72 963	73 362	76 391
в чуждестранна валута	-	-	-	-	-	-	-	-	-	-	-	-	-
в т.ч. в евро	-	-	-	-	-	-	-	-	-	-	-	-	-
Домакинства и НТООД	7 589 044	7 883 980	8 011 007	8 005 511	8 251 003	8 354 414	8 686 924	9 044 561	9 217 736	9 475 775	9 788 867	10 183 284	10 632 981
Репо-сделки	-	-	-	-	-	-	-	-	8	8	714	1 346	3 618
в левове	-	-	-	-	-	-	-	-	8	8	714	1 346	3 618
в чуждестранна валута	-	-	-	-	-	-	-	-	-	-	-	-	-
в т.ч. в евро	-	-	-	-	-	-	-	-	-	-	-	-	-
Кредити	7 589 044	7 883 980	8 011 007	8 005 511	8 251 003	8 354 414	8 686 924	9 044 561	9 217 728	9 475 767	9 788 153	10 181 938	10 629 363
в левове	6 337 424	6 556 925	6 650 371	6 594 244	6 782 095	6 820 684	7 084 950	7 324 285	7 436 882	7 624 567	7 862 395	8 158 050	8 485 272
в чуждестранна валута	1 251 620	1 327 055	1 360 636	1 411 267	1 468 908	1 533 730	1 601 974	1 720 276	1 780 846	1 851 200	1 925 758	2 023 888	2 144 091
в т.ч. в евро	1 208 465	1 278 647	1 309 828	1 357 442	1 412 517	1 475 124	1 541 578	1 656 636	1 714 955	1 783 869	1 858 503	1 957 088	2 076 886
ДЪЛГОТРАЙНИ АКТИВИ	1 511 666	1 501 371	1 527 949	1 549 308	1 557 572	1 566 828	1 594 449	1 638 418	1 653 272	1 681 587	1 700 889	1 727 725	1 758 278
ДРУГИ ПОЗИЦИИ (нето)	-1 842 993	-1 791 839	-1 899 856	-1 865 866	-2 018 070	-2 012 849	-2 017 046	-1 820 265	-1 914 886	-1 938 208	-1 966 091	-2 035 098	-2 252 791
Отношения между други ПФИ (нето)	4 559	5 028	18 586	3 567	673	-47 753	6 926	2 943	12 233	13 372	7 526	-53 915	-151 037
Вземания от други ПФИ	2 090 102	2 335 524	2 063 764	2 274 619	2 446 155	2 425 602	2 364 784	2 764 102	2 774 829	3 147 174	3 339 474	2 550 399	2 818 785
в левове	1 188 825	1 190 128	1 148 495	1 356 591	1 416 447	1 379 635	1 363 026	1 520 235	1 423 522	1 490 326	1 581 680	1 160 586	1 446 459
в чуждестранна валута	901 277	1 145 396	915 269	918 028	1 029 708	1 045 967	1 001 758	1 243 867	1 351 307	1 656 848	1 757 794	1 389 813	1 372 326
в т.ч. в евро	662 901	782 172	632 090	695 035	735 907	803 810	778 466	929 736	1 088 930	1 267 792	1 266 414	1 064 339	1 064 231
Минус: задължения към други ПФИ	2 085 543	2 330 496	2 045 178	2 271 052	2 445 482	2 473 355	2 357 858	2 761 159	2 762 596	3 133 802	3 331 948	2 604 314	2 969 822
в левове	1 191 652	1 192 356	1 144 859	1 358 214	1 422 829	1 437 955	1 369 252	1 526 083	1 418 006	1 531 338	1 663 855	1 300 884	1 602 864
в чуждестранна валута	893 891	1 138 140	900 319	912 838	1 022 653	1 035 400	988 606	1 235 076	1 344 590	1 602 464	1 668 093	1 303 430	1 366 958

(продължава)

1.3.4. АНАЛИТИЧНА ОТЧЕТНОСТ НА ДРУГИ ПАРИЧНО-ФИНАНСОВИ ИНСТИТУЦИИ

(продължение)

(хил. лв.)

	V.2006	VI.2006	VII.2006	VIII.2006	IX.2006	X.2006	XI.2006	XII.2006	I.2007	II.2007	III.2007	IV.2007	V.2007
в т.ч. в евро	654 356	771 953	617 904	686 759	725 486	790 164	763 074	927 504	1 081 810	1 213 451	1 172 939	977 158	1 059 966
Други (нето)	-1 847 552	-1 796 867	-1 918 442	-1 869 433	-2 018 743	-1 965 096	-2 023 972	-1 823 208	-1 927 119	-1 951 580	-1 973 617	-1 981 183	-2 101 754
Други некласифицирани активи	700 401	757 845	626 301	659 915	641 689	632 101	644 356	616 020	609 228	690 390	778 843	797 129	761 404
в левове	358 997	377 328	340 711	336 373	306 925	364 418	371 941	341 409	357 121	376 251	422 355	444 481	432 723
в чуждестранна валута	341 404	380 517	285 590	323 542	334 764	267 683	272 415	274 611	252 107	314 139	356 488	352 648	328 681
т.ч. евро	242 950	251 993	204 829	241 810	244 449	208 355	211 884	214 136	196 634	256 741	298 712	294 387	264 465
Минус: други некласифицирани пасиви	2 547 953	2 554 712	2 544 743	2 529 348	2 660 432	2 597 197	2 668 328	2 439 228	2 536 347	2 641 970	2 752 460	2 778 312	2 863 158
в левове	1 789 044	1 806 948	1 836 166	1 843 437	1 887 557	1 897 641	1 960 636	1 774 600	1 884 833	1 973 548	2 006 824	1 988 410	2 057 692
в чуждестранна валута	758 909	747 764	708 577	685 911	772 875	699 556	707 692	664 628	651 514	668 422	745 636	789 902	805 466
в т.ч. в евро	524 673	490 113	468 538	456 659	548 717	474 092	483 108	502 679	474 535	479 283	560 860	602 231	631 304
ПАСИВИ	**25 172 752**	**25 957 462**	**26 536 070**	**27 304 392**	**28 000 596**	**28 685 064**	**29 127 269**	**30 698 922**	**30 775 179**	**31 214 719**	**31 692 489**	**32 159 219**	**32 818 821**
ЗАДЪЛЖЕНИЯ КЪМ БНБ	255	255	255	256	255	256	256	256	256	255	255	260	256
в левове	255	255	255	256	255	256	256	256	256	255	255	260	256
в чуждестранна валута	-	-	-	-	-	-	-	-	-	-	-	-	-
в т.ч. в евро	-	-	-	-	-	-	-	-	-	-	-	-	-
ПАСИВИ, ВКЛЮЧЕНИ В ПАРИЧНАТА МАСА	20 458 239	21 215 382	21 678 174	22 364 779	22 966 227	23 536 918	23 879 716	25 198 339	25 217 227	25 564 679	25 963 646	26 424 790	26 944 547
ДЕПОЗИТИ	20 451 276	21 196 513	21 656 444	22 341 782	22 934 376	23 500 002	23 833 277	25 157 567	25 182 079	25 537 483	25 934 004	26 393 602	26 920 438
Овърнайт-депозити	7 706 947	7 791 831	8 348 971	8 498 955	8 716 694	9 013 517	9 216 016	9 718 530	9 904 211	9 997 152	10 114 555	10 199 124	10 587 997
в левове	5 066 040	5 227 200	5 604 612	5 728 752	5 893 848	6 173 184	6 271 266	6 727 989	6 883 585	6 931 281	6 830 848	6 946 978	7 147 401
Местно държавно управление и СОФ	367 681	330 857	330 766	323 155	321 846	385 329	440 578	357 271	417 631	446 373	506 673	569 414	550 877
Нефинансови предприятия	2 876 989	3 024 658	3 306 878	3 408 702	3 542 311	3 732 194	3 749 712	4 113 926	4 173 819	4 148 132	3 993 826	3 963 442	4 181 075
Финансови предприятия	188 692	170 656	207 171	193 728	186 224	214 090	223 716	245 637	340 721	355 274	332 721	320 515	344 601
Домакинства и НТООД	1 632 678	1 701 029	1 759 797	1 803 167	1 843 467	1 841 571	1 857 260	2 011 155	1 951 414	1 981 502	1 997 628	2 093 607	2 070 848
в чуждестранна валута	2 640 907	2 564 631	2 744 359	2 770 203	2 822 846	2 840 333	2 944 750	2 990 541	3 020 626	3 065 871	3 283 707	3 252 146	3 440 596
Местно държавно управление и СОФ	21 357	20 078	18 089	15 811	13 671	9 424	27 382	25 004	19 197	21 437	24 596	25 542	29 033
Нефинансови предприятия	1 872 103	1 802 875	1 961 230	1 986 224	2 022 242	1 982 263	2 073 719	2 028 043	2 115 467	2 145 761	2 314 328	2 292 038	2 400 298
Финансови предприятия	116 218	62 830	71 499	47 919	43 997	82 245	77 446	90 228	88 812	85 425	119 995	90 230	124 132
Домакинства и НТООД	631 229	678 848	693 541	720 249	742 936	766 401	766 203	847 266	797 150	813 248	824 788	844 336	887 133
в т.ч. в евро	1 932 501	1 978 440	2 068 259	2 087 858	2 072 180	2 106 261	2 203 179	2 276 831	2 407 541	2 358 509	2 534 867	2 563 936	2 772 221
Местно държавно управление и СОФ	20 814	19 550	17 541	15 184	12 968	8 841	26 871	24 499	18 777	21 012	23 956	25 240	28 719
Нефинансови предприятия	1 351 283	1 407 378	1 484 375	1 495 938	1 469 501	1 447 266	1 531 389	1 509 882	1 694 986	1 623 072	1 748 854	1 783 252	1 909 588
Финансови предприятия	109 630	55 691	56 555	41 291	38 712	71 930	60 822	78 658	75 164	73 331	106 033	76 070	112 167
Домакинства и НТООД	450 774	495 821	509 788	535 445	550 999	578 224	584 097	663 792	618 614	641 094	656 024	679 374	721 747
Депозити с договорен матуритет до 2 години	10 356 786	10 984 523	10 839 129	11 341 905	11 661 765	11 875 033	11 961 882	12 634 040	12 495 106	12 682 542	12 906 810	13 258 687	13 351 609
в левове	4 542 255	4 716 632	4 678 453	5 000 000	5 018 453	5 160 956	5 325 134	5 483 047	5 201 709	5 337 578	5 545 416	5 677 079	5 792 880
Местно държавно управление и СОФ	110 738	122 254	135 889	139 127	139 467	137 663	145 290	162 824	173 457	195 524	232 476	259 236	287 886
Нефинансови предприятия	1 227 706	1 349 713	1 276 724	1 522 820	1 522 739	1 585 359	1 684 716	1 734 593	1 387 434	1 329 014	1 421 023	1 494 304	1 462 379
Финансови предприятия	444 185	480 616	462 692	480 202	483 841	543 269	584 892	621 771	620 594	741 698	773 690	746 570	832 398
Домакинства и НТООД	2 759 626	2 764 049	2 803 148	2 857 851	2 872 406	2 894 665	2 910 236	2 963 859	3 020 224	3 071 342	3 118 227	3 176 969	3 210 217
в чуждестранна валута	5 814 531	6 267 891	6 160 676	6 341 905	6 643 312	6 714 077	6 636 748	7 150 993	7 293 397	7 344 964	7 361 394	7 581 608	7 558 729
Местно държавно управление и СОФ	10 691	10 742	11 413	11 384	11 496	22 009	12 163	12 153	12 008	11 924	23 886	23 786	23 844
Нефинансови предприятия	1 088 435	1 444 243	1 257 021	1 334 715	1 541 681	1 497 628	1 327 218	1 605 428	1 624 890	1 641 444	1 595 686	1 782 222	1 648 004
Финансови предприятия	177 026	158 471	142 275	157 910	153 942	149 969	155 040	169 236	158 803	152 614	146 418	144 109	151 570
Домакинства и НТООД	4 538 379	4 654 435	4 749 967	4 837 896	4 936 193	5 044 471	5 142 327	5 364 176	5 497 696	5 538 982	5 595 404	5 631 491	5 735 311
в т.ч. в евро	3 773 506	4 127 776	4 074 086	4 240 772	4 524 382	4 592 688	4 560 020	5 020 953	5 144 273	5 249 260	5 322 310	5 500 548	5 525 034
Местно държавно управление и СОФ	6 461	6 461	7 084	7 084	7 131	17 656	7 977	7 957	7 712	7 711	19 707	19 707	19 708

(продължава)

1.3.4. АНАЛИТИЧНА ОТЧЕТНОСТ НА ДРУГИ ПАРИЧНО-ФИНАНСОВИ ИНСТИТУЦИИ
(продължение)

(хил. лв.)

	V.2006	VI.2006	VII.2006	VIII.2006	IX.2006	X.2006	XI.2006	XII.2006	I.2007	II.2007	III.2007	IV.2007	V.2007
Нефинансови предприятия	821 098	1 091 719	954 644	1 007 429	1 218 160	1 164 941	969 834	1 205 368	1 221 635	1 248 788	1 236 009	1 334 095	1 268 879
Финансови предприятия	155 559	138 063	124 465	136 373	131 398	128 060	133 407	144 520	136 712	133 055	125 197	124 592	132 704
Домакинства и НТООД	2 790 388	2 891 533	2 987 893	3 089 886	3 167 693	3 282 031	3 448 802	3 663 108	3 778 214	3 859 706	3 941 397	4 022 154	4 103 743
Депозити, договорени за ползване след предизвестие до 3 месеца	2 387 543	2 420 159	2 468 344	2 500 922	2 555 917	2 611 452	2 655 379	2 804 997	2 782 762	2 857 789	2 912 639	2 935 791	2 980 832
в левове	1 183 502	1 209 606	1 228 861	1 250 212	1 286 380	1 286 096	1 283 226	1 356 041	1 362 811	1 382 944	1 413 234	1 437 763	1 444 612
Местно държавно управление и СОФ	-	-	-	-	-	-	-	-	-	-	-	-	-
Нефинансови предприятия	10 548	14 945	9 540	8 102	17 332	15 780	13 470	28 620	26 217	16 104	18 379	10 449	13 330
Финансови предприятия	1 000	-	1 265	2 000	500	-	-	500	2 000	1 500	1 000	1 000	1 000
Домакинства и НТООД	1 171 954	1 194 661	1 218 056	1 240 110	1 268 548	1 270 316	1 269 756	1 326 921	1 334 594	1 365 340	1 393 855	1 426 314	1 430 282
в чуждестранна валута	1 204 041	1 210 553	1 239 483	1 250 710	1 269 537	1 325 356	1 372 153	1 448 956	1 419 951	1 474 845	1 499 405	1 498 028	1 536 220
Местно държавно управление и СОФ	-	-	-	-	-	-	-	-	-	-	-	-	-
Нефинансови предприятия	55 848	24 355	20 472	8 069	8 358	20 634	20 551	40 091	12 326	27 160	17 671	13 336	21 910
Финансови предприятия	-	-	965	-	-	-	35 205	-	587	-	6 845	-	-
Домакинства и НТООД	1 148 193	1 186 198	1 218 046	1 242 641	1 261 179	1 304 722	1 316 397	1 408 865	1 407 038	1 447 685	1 474 889	1 484 692	1 514 310
в т.ч. в евро	776 063	795 490	828 567	844 515	862 220	919 409	981 788	1 059 155	1 032 518	1 092 728	1 114 824	1 129 134	1 160 443
Местно държавно управление и СОФ	-	-	-	-	-	-	-	-	-	-	-	-	-
Нефинансови предприятия	34 625	9 532	15 058	955	2 427	14 428	10 111	31 916	4 760	20 406	9 063	10 237	14 858
Финансови предприятия	-	-	-	-	-	-	35 205	-	587	-	6 845	-	-
Домакинства и НТООД	741 438	785 958	813 509	843 560	859 793	904 981	936 472	1 027 239	1 027 171	1 072 322	1 098 916	1 118 897	1 145 585
ТЪРГУЕМИ ИНСТРУМЕНТИ (ИЗДАДЕНИ ДЪЛГОВИ ЦЕННИ КНИЖА ДО 2 ГОДИНИ + АКЦИИ/ДЯЛОВЕ НА ФПП + РЕПО-СДЕЛКИ)	6 963	18 869	21 730	22 997	31 851	36 916	46 439	40 772	35 148	27 196	29 642	31 188	24 109
в левове	6 963	18 610	21 471	22 738	31 851	36 916	46 439	40 772	35 148	27 196	23 522	23 276	15 627
в чуждестранна валута	-	259	259	259	-	-	-	-	-	-	6 120	7 912	8 482
в т.ч. в евро	-	259	259	259	-	-	-	-	-	-	6 120	7 912	8 482
ДЪЛГОСРОЧНИ ПАСИВИ, НЕВКЛЮЧЕНИ В ПАРИЧНАТА МАСА	4 714 258	4 741 825	4 857 641	4 939 357	5 034 114	5 147 890	5 247 297	5 500 327	5 557 696	5 649 785	5 728 588	5 734 169	5 874 018
Депозити с договорен матуритет над 2 години и депозити, договорени за ползване след предизвестие над 3 месеца	777 440	802 721	831 412	852 109	880 646	894 671	919 176	967 198	972 377	997 562	1 026 679	1 045 048	1 058 322
в левове	283 900	282 403	297 077	303 267	305 816	306 608	309 305	341 918	330 565	343 251	357 403	364 999	353 286
в чуждестранна валута	493 540	520 318	534 335	548 842	574 830	588 063	609 871	625 280	641 812	654 311	669 276	680 049	705 036
в т.ч. в евро	318 414	334 939	351 002	365 460	388 021	401 320	427 938	443 959	456 106	470 195	484 671	499 131	516 579
Издадени дългови ценни книжа над 2 години	184 906	172 050	176 569	171 139	170 895	149 425	156 233	159 324	160 487	153 202	151 744	149 738	149 881
в левове	31 769	31 398	34 253	34 600	34 598	34 648	41 709	43 527	45 715	38 883	41 922	39 913	40 055
в чуждестранна валута	153 137	140 652	142 316	136 539	136 297	114 777	114 524	115 797	114 772	114 319	109 822	109 825	109 826
в т.ч. в евро	124 689	111 857	113 642	113 741	114 333	114 777	114 524	115 797	114 772	114 319	109 822	109 825	109 826
КАПИТАЛ И РЕЗЕРВИ	3 751 912	3 767 054	3 849 660	3 916 109	3 982 573	4 103 794	4 171 888	4 373 805	4 424 832	4 499 021	4 550 165	4 539 383	4 665 815
Основен капитал	1 341 968	1 341 968	1 361 526	1 361 526	1 361 526	1 400 780	1 400 780	1 504 236	1 468 236	1 468 236	1 468 236	1 468 236	1 473 177
Резерви	1 921 909	1 988 908	2 014 295	2 018 004	2 018 516	2 024 311	2 030 155	1 998 172	1 988 571	1 990 463	2 261 137	2 330 619	2 571 942
Финансов резултат	488 035	436 178	473 839	536 579	602 531	678 703	740 953	871 397	968 025	1 040 322	820 792	740 528	620 696

* Включва издадените дългови ЦК и акции на фондове на паричния пазар (ФПП), държани от нерезиденти.

Източник: други ПФИ.

1.3.5. ЧУЖДЕСТРАННИ АКТИВИ И ПАСИВИ НА БНБ

(хил. лв.)

	V.2006	VI.2006	VII.2006	VIII.2006	IX.2006	X.2006	XI.2006	XII.2006	I.2007	II.2007	III.2007	IV.2007	V.2007
Валутен курс: лв. за 1 щ. д.	1.51992	1.53845	1.53194	1.52193	1.54489	1.54051	1.48169	1.48506	1.50983	1.48046	1.46856	1.43358	1.45382
лв. за 1 евро	1.95583	1.95583	1.95583	1.95583	1.95583	1.95583	1.95583	1.95583	1.95583	1.95583	1.95583	1.95583	1.95583
ЧУЖДЕСТРАННИ АКТИВИ НА БНБ	**15 266 237**	**15 425 700**	**16 301 426**	**15 937 628**	**16 543 969**	**16 947 190**	**17 579 971**	**17 482 272**	**16 806 813**	**16 722 261**	**17 594 047**	**17 957 526**	**17 625 111**
Международни резерви	**15 242 531**	**15 401 994**	**16 277 720**	**15 913 922**	**16 520 263**	**16 923 484**	**17 556 265**	**17 458 566**	**16 776 141**	**16 692 944**	**17 564 730**	**17 928 209**	**17 595 794**
Каса в чуждестранна валута	8 658	10 754	8 838	7 855	7 746	7 739	5 669	8 002	6 716	6 543	14 028	8 413	7 462
в т.ч. в евро	7 798	9 494	7 828	6 524	6 472	6 664	4 844	7 080	5 687	5 880	12 998	7 167	6 436
Притежавани СПТ	1 524	1 527	10 618	2 395	2 411	9 250	1 595	1 595	9 256	2 408	2 397	6 739	1 091
Монетарно злато	1 270 623	1 181 163	1 249 139	1 210 223	1 187 704	1 184 160	1 210 286	1 207 547	1 248 638	1 284 143	1 246 343	1 235 653	1 221 787
Монетарно злато в трезора на БНБ	509 661	473 778	501 044	485 434	476 454	475 032	485 513	484 414	500 898	515 141	499 941	495 633	490 069
Монетарно злато, депозирано при нерезиденти	760 962	707 385	748 095	724 789	711 250	709 128	724 773	723 133	747 740	769 002	746 402	740 020	731 718
Вземания от нерезидентни банки	7 194 447	6 752 120	8 067 809	7 276 198	8 134 580	8 303 624	9 309 533	8 498 110	7 003 941	6 505 021	7 576 041	7 346 925	6 905 408
Депозити	4 665 236	4 363 691	5 254 412	4 395 283	5 015 792	4 926 525	4 975 739	4 218 205	3 572 477	2 963 170	4 117 089	4 162 029	3 878 369
Овърнайт	1 278 718	416 882	94 832	564 878	563 193	624 944	61 956	91 156	444 662	395 483	890 957	528 594	639 675
в левове	-	-	-	-	-	-	-	-	-	-	-	-	-
в чуждестранна валута	1 278 718	416 882	94 832	564 878	563 193	624 944	61 956	91 156	444 662	395 483	890 957	528 594	639 675
в т.ч. в евро	1 171 459	397 085	64 871	529 925	527 984	554 371	56 125	79 097	395 719	351 003	828 826	481 906	590 531
Депозити с договорен матуритет	3 386 518	3 946 809	5 159 580	3 830 405	4 452 599	4 301 581	4 913 783	4 127 049	3 127 815	2 567 687	3 226 132	3 633 435	3 238 694
в левове	-	-	-	-	-	-	-	-	-	-	-	-	-
в чуждестранна валута	3 386 518	3 946 809	5 159 580	3 830 405	4 452 599	4 301 581	4 913 783	4 127 049	3 127 815	2 567 687	3 226 132	3 633 435	3 238 694
в т.ч. в евро	3 386 518	3 860 656	5 159 580	3 830 405	4 452 599	4 301 581	4 850 070	4 008 244	3 127 815	2 567 687	3 226 132	3 633 435	3 238 694
Депозити, договорени за ползване след предизвестие	-	-	-	-	-	-	-	-	-	-	-	-	-
в левове	-	-	-	-	-	-	-	-	-	-	-	-	-
в чуждестранна валута	-	-	-	-	-	-	-	-	-	-	-	-	-
в т.ч. в евро	-	-	-	-	-	-	-	-	-	-	-	-	-
Репо-сделки	-	-	-	-	-	-	-	-	-	-	-	-	-
в левове	-	-	-	-	-	-	-	-	-	-	-	-	-
в чуждестранна валута	-	-	-	-	-	-	-	-	-	-	-	-	-
в т.ч. в евро	-	-	-	-	-	-	-	-	-	-	-	-	-
Ценни книжа, различни от акции	2 529 211	2 388 429	2 813 397	2 880 915	3 118 788	3 377 099	4 333 794	4 279 905	3 431 464	3 541 851	3 458 952	3 184 896	3 027 039
в левове	-	-	-	-	-	-	-	-	-	-	-	-	-
в чуждестранна валута	2 529 211	2 388 429	2 813 397	2 880 915	3 118 788	3 377 099	4 333 794	4 279 905	3 431 464	3 541 851	3 458 952	3 184 896	3 027 039
в т.ч. в евро	2 529 211	2 388 429	2 813 397	2 880 915	3 118 788	3 377 099	4 333 794	4 279 905	3 431 464	3 541 851	3 458 952	3 184 896	3 027 039
Вземания от нерезидентни правителства	6 349 206	6 840 985	6 770 866	7 175 783	6 939 521	7 116 979	6 716 587	7 400 464	8 177 071	8 733 252	8 565 024	9 182 768	9 359 701
Резервна позиция в МВФ	75 045	75 257	75 216	74 959	75 494	75 516	73 992	74 045	74 567	73 880	73 601	72 587	73 041
Ценни книжа, различни от акции	6 274 161	6 765 728	6 695 650	7 100 824	6 864 027	7 041 463	6 642 595	7 326 419	8 102 504	8 659 372	8 491 423	9 110 181	9 286 660
в левове	-	-	-	-	-	-	-	-	-	-	-	-	-
в чуждестранна валута	6 274 161	6 765 728	6 695 650	7 100 824	6 864 027	7 041 463	6 642 595	7 326 419	8 102 504	8 659 372	8 491 423	9 110 181	9 286 660
в т.ч. в евро	6 274 161	6 765 728	6 695 650	7 100 824	6 864 027	7 041 463	6 642 595	7 326 419	8 102 504	8 659 372	8 491 423	9 110 181	9 286 660
Вземания от други нерезиденти	342 010	532 175	76 890	147 537	149 300	188 717	185 943	191 778	191 700	57 330	57 386	57 440	-
Ценни книжа, различни от акции	342 010	532 175	76 890	147 537	149 300	188 717	185 943	191 778	191 700	57 330	57 386	57 440	-
в левове	-	-	-	-	-	-	-	-	-	-	-	-	-
в чуждестранна валута	342 010	532 175	76 890	147 537	149 300	188 717	185 943	191 778	191 700	57 330	57 386	57 440	-
в т.ч. в евро	342 010	532 175	76 890	147 537	149 300	188 717	185 943	191 778	191 700	57 330	57 386	57 440	-

(продължава)

1.3.5. ЧУЖДЕСТРАННИ АКТИВИ И ПАСИВИ НА БНБ
(продължение)

(хил. лв.)

	V.2006	VI.2006	VII.2006	VIII.2006	IX.2006	X.2006	XI.2006	XII.2006	I.2007	II.2007	III.2007	IV.2007	V.2007
Вземания по лихви	76 063	83 270	93 560	93 931	99 001	113 015	126 652	151 070	138 819	104 247	103 511	90 271	100 345
в левове	-	-	-	-	-	-	-	-	-	-	-	-	-
в чуждестранна валута	76 063	83 270	93 560	93 931	99 001	113 015	126 652	151 070	138 819	104 247	103 511	90 271	100 345
в т.ч. в евро	75 737	82 832	93 034	93 471	98 436	112 339	126 569	150 841	138 530	104 048	103 203	89 858	100 003
Други чуждестранни активи	**23 706**	**23 706**	**23 706**	**23 706**	**23 706**	**23 706**	**23 706**	**23 706**	**30 672**	**29 317**	**29 317**	**29 317**	**29 317**
Вземания от нерезидентни банки	-	-	-	-	-	-	-	-	6 966	6 966	6 966	6 966	6 966
Ценни книжа, различни от акции	-	-	-	-	-	-	-	-	-	-	-	-	-
в левове	-	-	-	-	-	-	-	-	-	-	-	-	-
в чуждестранна валута	-	-	-	-	-	-	-	-	-	-	-	-	-
в т.ч. в евро	-	-	-	-	-	-	-	-	-	-	-	-	-
Акции и други форми на собственост	-	-	-	-	-	-	-	-	6 966	6 966	6 966	6 966	6 966
в левове	-	-	-	-	-	-	-	-	-	-	-	-	-
в чуждестранна валута	-	-	-	-	-	-	-	-	6 966	6 966	6 966	6 966	6 966
в т.ч. в евро	-	-	-	-	-	-	-	-	6 966	6 966	6 966	6 966	6 966
Вземания от нерезидентни правителства	23 696	23 696	23 696	23 696	23 696	23 696	23 696	23 696	23 696	22 341	22 341	22 341	22 341
Ценни книжа, различни от акции	-	-	-	-	-	-	-	-	-	-	-	-	-
в левове	-	-	-	-	-	-	-	-	-	-	-	-	-
в чуждестранна валута	-	-	-	-	-	-	-	-	-	-	-	-	-
в т.ч. в евро	-	-	-	-	-	-	-	-	-	-	-	-	-
Акции и други форми на собственост	23 696	23 696	23 696	23 696	23 696	23 696	23 696	23 696	23 696	22 341	22 341	22 341	22 341
в левове	-	-	-	-	-	-	-	-	-	-	-	-	-
в чуждестранна валута	23 696	23 696	23 696	23 696	23 696	23 696	23 696	23 696	23 696	22 341	22 341	22 341	22 341
в т.ч. в евро	-	-	-	-	-	-	-	-	-	-	-	-	-
Вземания от други нерезиденти	10	10	10	10	10	10	10	10	10	10	10	10	10
Депозити	-	-	-	-	-	-	-	-	-	-	-	-	-
в левове	-	-	-	-	-	-	-	-	-	-	-	-	-
в чуждестранна валута	-	-	-	-	-	-	-	-	-	-	-	-	-
в т.ч. в евро	-	-	-	-	-	-	-	-	-	-	-	-	-
Ценни книжа, различни от акции	-	-	-	-	-	-	-	-	-	-	-	-	-
в левове	-	-	-	-	-	-	-	-	-	-	-	-	-
в чуждестранна валута	-	-	-	-	-	-	-	-	-	-	-	-	-
в т.ч. в евро	-	-	-	-	-	-	-	-	-	-	-	-	-
Акции и други форми на собственост	10	10	10	10	10	10	10	10	10	10	10	10	10
в левове	-	-	-	-	-	-	-	-	-	-	-	-	-
в чуждестранна валута	10	10	10	10	10	10	10	10	10	10	10	10	10
в т.ч. в евро	-	-	-	-	-	-	-	10	10	10	10	10	10
ЧУЖДЕСТРАННИ ПАСИВИ	**648 228**	**619 871**	**611 732**	**592 407**	**566 615**	**556 477**	**535 506**	**506 326**	**509 896**	**495 158**	**463 966**	**-**	**-**
Задължения към нерезидентни банки	-	-	-	-	-	-	-	-	-	-	-	-	-
Депозити	-	-	-	-	-	-	-	-	-	-	-	-	-
Овърнайт	-	-	-	-	-	-	-	-	-	-	-	-	-
в левове	-	-	-	-	-	-	-	-	-	-	-	-	-
в чуждестранна валута	-	-	-	-	-	-	-	-	-	-	-	-	-
в т.ч. в евро	-	-	-	-	-	-	-	-	-	-	-	-	-

(продължава)

1.3.5. ЧУЖДЕСТРАННИ АКТИВИ И ПАСИВИ НА БНБ
(продължение)

(хил. лв.)

	V.2006	VI.2006	VII.2006	VIII.2006	IX.2006	X.2006	XI.2006	XII.2006	I.2007	II.2007	III.2007	IV.2007	V.2007
Депозити с договорен матуритет	-	-	-	-	-	-	-	-	-	-	-	-	-
в левове	-	-	-	-	-	-	-	-	-	-	-	-	-
в чуждестранна валута	-	-	-	-	-	-	-	-	-	-	-	-	-
в т.ч. в евро	-	-	-	-	-	-	-	-	-	-	-	-	-
Депозити, договорени за ползване след предизвестие	-	-	-	-	-	-	-	-	-	-	-	-	-
в левове	-	-	-	-	-	-	-	-	-	-	-	-	-
в чуждестранна валута	-	-	-	-	-	-	-	-	-	-	-	-	-
в т.ч. в евро	-	-	-	-	-	-	-	-	-	-	-	-	-
Задължения към нерезидентни правителства	648 228	619 871	611 732	592 407	566 615	556 477	535 506	506 326	509 896	495 158	463 966	-	-
Задължения към МВФ	648 228	619 871	611 732	592 407	566 615	556 477	535 506	506 326	509 896	495 158	463 966	-	-
Кредити	648 228	619 871	611 732	592 407	566 615	556 477	535 506	506 326	509 896	495 158	463 966	-	-
в левове	-	-	-	-	-	-	-	-	-	-	-	-	-
в чуждестранна валута	648 228	619 871	611 732	592 407	566 615	556 477	535 506	506 326	509 896	495 158	463 966	-	-
в т.ч. в евро	-	-	-	-	-	-	-	-	-	-	-	-	-
Задължения по лихви	-	-	-	-	-	-	-	-	-	-	-	-	-
в левове	-	-	-	-	-	-	-	-	-	-	-	-	-
в чуждестранна валута	-	-	-	-	-	-	-	-	-	-	-	-	-
в т.ч. в евро	-	-	-	-	-	-	-	-	-	-	-	-	-
Задължения към други нерезидентни правителства	-	-	-	-	-	-	-	-	-	-	-	-	-
Депозити	-	-	-	-	-	-	-	-	-	-	-	-	-
Овърнайт	-	-	-	-	-	-	-	-	-	-	-	-	-
в левове	-	-	-	-	-	-	-	-	-	-	-	-	-
в чуждестранна валута	-	-	-	-	-	-	-	-	-	-	-	-	-
в т.ч. в евро	-	-	-	-	-	-	-	-	-	-	-	-	-
Депозити с договорен матуритет	-	-	-	-	-	-	-	-	-	-	-	-	-
в левове	-	-	-	-	-	-	-	-	-	-	-	-	-
в чуждестранна валута	-	-	-	-	-	-	-	-	-	-	-	-	-
в т.ч. в евро	-	-	-	-	-	-	-	-	-	-	-	-	-
Депозити, договорени за ползване след предизвестие	-	-	-	-	-	-	-	-	-	-	-	-	-
в левове	-	-	-	-	-	-	-	-	-	-	-	-	-
в чуждестранна валута	-	-	-	-	-	-	-	-	-	-	-	-	-
в т.ч. в евро	-	-	-	-	-	-	-	-	-	-	-	-	-

Източник: БНБ.

1.3.6. КРЕДИТИ НА НЕФИНАНСОВИ ПРЕДПРИЯТИЯ, ДОМАКИНСТВА И НТООД

(хил. лв.)

	V.2006	VI.2006	VII.2006	VIII.2006	IX.2006	X.2006	XI.2006	XII.2006	I.2007	II.2007	III.2007	IV.2007	V.2007
Валутен курс: лв. за 1 щ. д.	1.51992	1.53845	1.53194	1.52193	1.54489	1.54051	1.48169	1.48506	1.50983	1.48046	1.46856	1.43358	1.45382
лв. за 1 евро	1.95583	1.95583	1.95583	1.95583	1.95583	1.95583	1.95583	1.95583	1.95583	1.95583	1.95583	1.95583	1.95583
НЕФИНАНСОВИ ПРЕДПРИЯТИЯ	**11 098 594**	**11 567 162**	**11 897 652**	**12 043 578**	**12 213 390**	**12 545 886**	**12 718 619**	**13 248 415**	**13 595 915**	**14 424 161**	**15 226 740**	**15 937 680**	**16 549 316**
Овърдрафт	1 922 293	1 995 771	2 606 454	3 622 738	3 729 483	3 902 671	4 032 716	4 208 492	4 259 709	4 457 676	4 755 388	4 971 899	5 200 300
в левове	1 008 414	1 035 953	1 209 316	1 625 592	1 725 146	1 745 728	1 815 795	1 976 712	1 995 262	2 076 286	2 184 266	2 238 528	2 316 851
в чуждестранна валута	913 879	959 818	1 397 138	1 997 146	2 004 337	2 156 943	2 216 921	2 231 780	2 264 447	2 381 390	2 571 122	2 733 371	2 883 449
в т.ч. в евро	852 689	892 118	1 288 681	1 819 291	1 855 759	2 008 652	2 092 085	2 135 095	2 086 114	2 270 891	2 441 830	2 602 605	2 736 584
Кредити	9 176 301	9 571 391	9 291 198	8 420 840	8 483 907	8 643 215	8 685 903	9 039 923	9 336 206	9 966 485	10 471 352	10 965 781	11 349 016
Редовни	8 985 662	9 386 681	8 946 131	8 105 453	8 156 658	8 316 814	8 351 483	8 717 350	9 028 696	9 658 302	10 153 264	10 643 776	10 997 987
Кредити до 1 година	1 396 091	1 522 005	1 313 616	1 249 449	1 287 728	1 243 005	1 214 353	1 307 601	1 366 475	1 371 610	1 440 240	1 540 228	1 570 895
в левове	633 554	684 061	631 552	593 922	603 412	576 350	532 298	552 018	536 148	513 592	557 757	584 646	600 747
в чуждестранна валута	762 537	837 944	682 064	655 527	684 316	666 655	682 055	755 583	830 327	858 018	882 483	955 582	970 148
в т.ч. в евро	705 893	786 982	646 183	623 064	634 470	593 721	601 972	678 401	756 008	772 614	797 611	870 689	903 272
Кредити над 1 до 5 години	5 036 396	5 128 733	4 718 003	3 952 676	3 981 841	4 014 160	4 035 126	4 224 330	4 293 919	4 542 648	4 785 736	4 921 212	5 099 581
в левове	1 745 503	1 786 883	1 666 946	1 336 930	1 350 329	1 353 766	1 423 435	1 472 225	1 526 647	1 552 782	1 612 023	1 653 597	1 625 135
в чуждестранна валута	3 290 893	3 341 850	3 051 057	2 615 746	2 631 512	2 660 394	2 611 691	2 752 105	2 767 272	2 989 866	3 173 713	3 267 615	3 474 446
в т.ч. в евро	3 081 459	3 140 151	2 877 969	2 476 806	2 506 960	2 543 168	2 501 570	2 636 994	2 655 865	2 888 498	3 077 566	3 175 224	3 389 359
Кредити над 5 години	2 553 175	2 735 943	2 914 512	2 903 328	2 887 089	3 059 649	3 102 004	3 185 419	3 368 302	3 744 044	3 927 288	4 182 336	4 327 511
в левове	588 730	618 524	652 731	674 355	708 152	750 694	773 937	843 561	873 112	928 576	966 693	1 035 106	1 074 888
в чуждестранна валута	1 964 445	2 117 419	2 261 781	2 228 973	2 178 937	2 308 955	2 328 067	2 341 858	2 495 190	2 815 468	2 960 595	3 147 230	3 252 623
в т.ч. в евро	1 863 979	2 011 755	2 175 621	2 167 030	2 115 377	2 241 703	2 264 019	2 280 204	2 437 529	2 756 736	2 915 434	3 103 021	3 201 178
Лоши и преструктурирани*	190 639	184 710	345 067	315 387	327 249	326 401	334 420	322 573	307 510	308 183	318 088	322 005	351 029
в левове	96 778	99 364	156 778	133 995	134 506	129 368	143 414	133 901	132 634	136 084	143 309	152 337	162 474
в чуждестранна валута	93 861	85 346	188 289	181 392	192 743	197 033	191 006	188 672	174 876	172 099	174 779	169 668	188 555
в т.ч. в евро	84 750	77 244	165 572	157 642	170 030	170 604	169 341	166 240	153 112	153 346	156 240	149 823	168 351
ДОМАКИНСТВА И НТООД	**7 589 044**	**7 883 980**	**8 011 007**	**8 005 511**	**8 251 003**	**8 354 414**	**8 686 924**	**9 044 561**	**9 217 728**	**9 475 767**	**9 788 153**	**10 181 938**	**10 629 363**
Овърдрафт	614 906	633 169	677 721	729 623	751 105	761 678	814 441	821 844	842 571	858 737	882 353	910 792	972 881
в левове	569 082	585 216	628 297	673 548	693 729	704 977	755 986	758 396	778 369	790 353	810 768	835 475	884 795
в чуждестранна валута	45 824	47 953	49 424	56 075	57 376	56 701	58 455	63 448	64 202	68 384	71 585	75 317	88 086
в т.ч. в евро	43 384	45 441	47 249	53 789	54 836	54 777	56 609	61 574	62 182	66 452	69 727	73 307	85 976
Потребителски кредити	3 849 921	3 945 279	3 948 858	3 793 206	3 878 935	3 838 175	3 913 365	3 971 363	4 004 832	4 080 693	4 217 365	4 360 031	4 474 812
Редовни	3 782 964	3 875 055	3 763 387	3 599 176	3 674 613	3 630 030	3 703 441	3 813 545	3 840 906	3 909 630	4 037 541	4 173 684	4 292 346
Кредити до 1 година	35 607	36 465	34 705	35 477	36 054	53 822	40 285	46 357	43 962	38 122	36 016	37 351	51 127
в левове	33 268	34 395	31 848	32 560	33 034	49 854	35 835	37 482	34 696	32 473	29 872	29 909	42 480
в чуждестранна валута	2 339	2 070	2 857	2 917	3 020	3 968	4 450	8 875	9 266	5 649	6 144	7 442	8 647
в т.ч. в евро	1 894	1 609	2 496	2 593	2 696	3 718	4 198	8 600	8 720	4 718	4 743	6 113	7 136
Кредити над 1 до 5 години	1 726 858	1 709 690	1 585 493	1 537 169	1 512 309	1 484 331	1 473 115	1 471 847	1 453 904	1 444 592	1 449 466	1 483 384	1 550 508
в левове	1 702 553	1 684 898	1 561 822	1 514 042	1 488 005	1 459 814	1 448 865	1 449 444	1 430 625	1 421 056	1 423 893	1 456 695	1 522 817
в чуждестранна валута	24 305	24 792	23 671	23 127	24 304	24 517	24 250	22 403	23 279	23 536	25 573	26 689	27 691
в т.ч. в евро	22 487	22 992	21 757	21 131	22 331	22 382	22 199	20 389	21 321	21 562	23 649	25 021	25 793
Кредити над 5 години	2 020 499	2 128 900	2 143 189	2 026 530	2 126 250	2 091 877	2 190 041	2 295 341	2 343 040	2 426 916	2 552 059	2 652 949	2 690 711
в левове	1 852 940	1 951 539	1 969 907	1 849 064	1 944 450	1 902 078	2 000 288	2 095 997	2 140 164	2 222 049	2 343 113	2 435 013	2 484 501

(продължава)

1.3.6. КРЕДИТИ ОТ НЕФИНАНСОВИ ПРЕДПРИЯТИЯ, ДОМАКИНСТВА И НТООД
(продължение)

(хил. лв.)

	V.2006	VI.2006	VII.2006	VIII.2006	IX.2006	X.2006	XI.2006	XII.2006	I.2007	II.2007	III.2007	IV.2007	V.2007
в чуждестранна валута	167 559	177 361	173 282	177 466	181 800	189 799	189 753	199 344	202 876	204 867	208 946	217 936	206 210
в т.ч. в евро	152 203	158 984	153 005	155 177	157 533	162 811	161 524	169 220	171 678	172 996	177 079	186 382	177 121
Лоши и преструктурирани*	66 957	70 224	185 471	194 030	204 322	208 145	209 924	157 818	163 926	171 063	179 824	186 347	182 466
в левове	65 661	68 413	180 020	187 914	197 912	201 898	203 555	151 791	157 618	164 037	172 189	178 349	177 492
в чуждестранна валута	1 296	1 811	5 451	6 116	6 410	6 247	6 369	6 027	6 308	7 026	7 635	7 998	4 974
в т.ч. в евро	1 231	1 653	5 145	5 774	6 150	6 048	6 200	5 752	6 048	6 645	7 174	7 365	4 788
Жилищни кредити	2 381 729	2 527 417	2 603 444	2 722 002	2 842 898	2 995 097	3 186 147	3 419 840	3 540 469	3 683 565	3 803 448	3 990 325	4 215 949
Редовни	2 360 634	2 501 397	2 506 803	2 619 487	2 738 692	2 894 713	3 083 458	3 347 401	3 465 774	3 607 272	3 724 379	3 906 244	4 126 653
Кредити до 1 година	4 559	6 838	4 705	4 132	3 920	3 781	3 034	2 262	2 376	2 018	2 197	1 921	2 849
в левове	642	1 061	594	602	525	248	210	341	359	429	440	217	374
в чуждестранна валута	3 917	5 777	4 111	3 530	3 395	3 533	2 824	1 921	2 017	1 589	1 757	1 704	2 475
в т.ч. в евро	3 900	5 761	4 096	3 516	3 382	3 529	2 821	1 919	2 016	1 589	1 757	1 704	2 475
Кредити над 1 до 5 години	74 386	78 056	79 691	81 722	83 122	89 152	93 634	95 725	95 748	97 999	97 665	99 625	106 380
в левове	36 605	38 184	38 772	39 040	40 492	41 915	44 367	45 623	45 511	46 641	46 996	49 418	53 602
в чуждестранна валута	37 781	39 872	40 919	42 682	42 630	47 237	49 267	50 102	50 237	51 358	50 669	50 207	52 778
в т.ч. в евро	37 092	39 208	40 307	42 082	42 056	46 577	48 578	49 441	49 574	50 722	50 072	49 684	51 970
Кредити над 5 години	2 281 689	2 416 503	2 422 407	2 533 633	2 651 650	2 801 780	2 986 790	3 249 414	3 367 650	3 507 255	3 624 517	3 804 698	4 017 424
в левове	1 525 094	1 619 442	1 621 541	1 691 868	1 765 629	1 863 974	1 979 731	2 137 855	2 204 696	2 283 765	2 353 092	2 459 321	2 564 093
в чуждестранна валута	756 595	797 061	800 866	841 765	886 021	937 806	1 007 059	1 111 559	1 162 954	1 223 490	1 271 425	1 345 377	1 453 331
в т.ч. в евро	736 846	775 496	779 766	819 939	863 632	915 092	983 502	1 086 384	1 137 055	1 197 328	1 245 525	1 319 648	1 426 703
Лоши и преструктурирани*	21 095	26 020	96 641	102 515	104 206	100 384	102 689	72 439	74 695	76 293	79 069	84 081	89 296
в левове	15 538	15 760	66 148	71 266	73 391	71 912	72 261	48 390	48 810	50 131	50 628	53 686	60 509
в чуждестранна валута	5 557	10 260	30 493	31 249	30 815	28 472	30 428	24 049	25 885	26 162	28 441	30 395	28 787
в т.ч. в евро	5 297	10 004	29 108	29 981	29 648	27 590	29 593	23 742	25 510	25 716	28 053	29 897	28 146
Други кредити	742 488	778 115	780 984	760 680	778 065	759 464	772 971	831 514	829 856	852 772	884 987	920 790	965 721
Редовни	709 931	743 088	752 017	731 754	749 326	729 585	743 480	803 371	803 798	827 708	860 363	896 033	941 147
Кредити до 1 година	133 274	135 802	137 717	127 893	132 933	122 640	124 677	133 220	130 306	131 132	130 112	138 970	144 017
в левове	102 098	103 785	103 566	95 695	99 439	90 635	93 218	101 498	99 166	98 910	98 527	106 256	111 332
в чуждестранна валута	31 176	32 017	34 151	32 198	33 494	32 005	31 459	31 722	31 140	32 222	31 585	32 714	32 685
в т.ч. в евро	30 560	31 406	33 454	31 609	32 965	31 595	31 021	31 285	30 672	31 763	31 166	32 322	32 419
Кредити над 1 до 5 години	413 931	434 561	425 581	409 209	415 345	402 489	410 258	447 501	448 927	464 786	488 404	511 832	527 216
в левове	294 298	305 466	295 607	282 400	286 573	272 154	283 063	319 649	320 254	334 202	347 458	365 106	380 600
в чуждестранна валута	119 633	129 095	129 974	126 809	128 772	130 335	127 195	127 852	128 673	130 584	140 946	146 726	146 616
в т.ч. в евро	118 848	128 385	129 396	126 264	128 220	129 785	126 775	127 472	128 348	130 318	140 695	146 479	146 383
Кредити над 5 години	162 726	172 725	188 719	194 652	201 048	204 456	208 545	222 650	224 565	231 790	241 847	245 231	269 914
в левове	110 458	118 025	131 081	135 065	137 975	139 068	145 373	156 673	157 303	162 048	167 273	170 271	183 834
в чуждестранна валута	52 268	54 700	57 638	59 587	63 073	65 388	63 172	65 977	67 262	69 742	74 574	74 960	86 080
в т.ч. в евро	51 359	53 429	56 453	58 043	61 474	63 699	61 461	64 057	65 281	67 469	72 385	72 743	82 245
Лоши и преструктурирани*	32 557	35 027	28 967	28 926	28 739	29 879	29 491	28 143	26 058	25 064	24 624	24 757	24 574
в левове	29 187	30 741	21 168	21 180	20 941	22 157	22 198	21 146	19 311	18 473	18 146	18 334	18 843
в чуждестранна валута	3 370	4 286	7 799	7 746	7 798	7 722	7 293	6 997	6 747	6 591	6 478	6 423	5 731
в т.ч. в евро	3 364	4 279	7 596	7 544	7 594	7 521	7 097	6 801	6 550	6 591	6 478	6 423	5 731

* До 30 юни 2006 г. показателят включва просрочената част от главницата, която не е платена. След тази дата се включва целият размер на балансово отчитаните кредитни експозиции, класифицирани като *нередовни*, *необслужвани* и *преструктурирани* кредити съгласно Наредба № 9 на БНБ.

Източник: други ПФИ.

1.3.7. ДОПЪЛНИТЕЛНИ ПОКАЗАТЕЛИ КЪМ АНАЛИТИЧНАТА ОТЧЕТНОСТ НА БНБ

(хил. лв.)

	V.2006	VI.2006	VII.2006	VIII.2006	IX.2006	X.2006	XI.2006	XII.2006	I.2007	II.2007	III.2007	IV.2007	V.2007
Валутен курс: лв. за 1 щ. д.	1.51992	1.53845	1.53194	1.52193	1.54489	1.54051	1.48169	1.48506	1.50983	1.48046	1.46856	1.43358	1.45382
лв. за 1 евро	1.95583	1.95583	1.95583	1.95583	1.95583	1.95583	1.95583	1.95583	1.95583	1.95583	1.95583	1.95583	1.95583
ЧУЖДЕСТРАННИ АКТИВИ, в т.ч.													
Начислени лихви – общо	76 063	83 270	93 560	93 931	99 001	113 015	126 652	151 070	138 819	104 247	103 511	90 271	100 345
в левове	-	-	-	-	-	-	-	-	-	-	-	-	-
в чуждестранна валута	76 063	83 270	93 560	93 931	99 001	113 015	126 652	151 070	138 819	104 247	103 511	90 271	100 345
в т.ч. в евро	75 737	82 832	93 034	93 471	98 436	112 339	126 569	150 841	138 530	104 048	103 203	89 858	100 003
в т.ч. начислени лихви по депозити	1 345	1 789	2 582	3 284	6 378	4 121	3 833	4 823	5 955	3 343	3 527	3 603	5 244
в левове	-	-	-	-	-	-	-	-	-	-	-	-	-
в чуждестранна валута	1 345	1 789	2 582	3 284	6 378	4 121	3 833	4 823	5 955	3 343	3 527	3 603	5 244
в т.ч. в евро	1 278	1 656	2 403	3 211	6 249	3 923	3 754	4 640	5 755	3 270	3 387	3 394	5 150
в т.ч. начислени лихви по ценни книжа, различни от акции	74 718	81 481	90 978	90 647	92 623	108 894	122 819	146 247	132 864	100 904	99 984	86 668	95 101
в левове	-	-	-	-	-	-	-	-	-	-	-	-	-
в чуждестранна валута	74 718	81 481	90 978	90 647	92 623	108 894	122 819	146 247	132 864	100 904	99 984	86 668	95 101
в т.ч. в евро	74 459	81 176	90 631	90 260	92 187	108 416	122 815	146 201	132 775	100 778	99 816	86 464	94 853
ДРУГИ АКТИВИ, в т.ч.													
Деривати с положителна справедлива стойност	-	-	-	-	-	-	-	-	-	-	-	-	-
в левове	-	-	-	-	-	-	-	-	-	-	-	-	-
в чуждестранна валута	-	-	-	-	-	-	-	-	-	-	-	-	-
в т.ч. в евро	-	-	-	-	-	-	-	-	-	-	-	-	-
ЧУЖДЕСТРАННИ ПАСИВИ, в т.ч.													
Начислени лихви – общо	-	-	-	-	-	-	-	-	-	-	-	-	-
в левове	-	-	-	-	-	-	-	-	-	-	-	-	-
в чуждестранна валута	-	-	-	-	-	-	-	-	-	-	-	-	-
в т.ч. в евро	-	-	-	-	-	-	-	-	-	-	-	-	-
ДРУГИ ПАСИВИ, в т.ч.													
Начислени лихви – общо	889	853	1 395	1 991	3 354	4 992	4 346	4 916	5 290	3 643	1 353	2 360	4 093
в левове	603	589	1 033	1 589	2 928	4 336	3 625	4 025	4 514	2 880	1 087	2 030	3 613
в чуждестранна валута	286	264	362	402	426	656	721	891	776	763	266	330	480
в т.ч. в евро	232	247	362	401	426	656	716	825	770	758	261	324	475
в т.ч. начислени лихви по овърнайт-депозити	25	63	157	451	68	226	37	493	18	18	-	-	-
в левове	25	63	157	451	68	226	37	493	18	18	-	-	-
в чуждестранна валута	-	-	-	-	-	-	-	-	-	-	-	-	-
в т.ч. в евро	-	-	-	-	-	-	-	-	-	-	-	-	-
в т.ч. начислени лихви по депозити с договорен матуритет	864	790	1 238	1 540	3 286	4 766	4 309	4 423	5 272	3 625	1 353	2 360	4 093
в левове	578	526	876	1 138	2 860	4 110	3 588	3 532	4 496	2 862	1 087	2 030	3 613
в чуждестранна валута	286	264	362	402	426	656	721	891	776	763	266	330	480
в т.ч. в евро	232	247	362	401	426	656	716	825	770	758	261	324	475
в т.ч. начислени лихви по депозити, платими след предизвестие	-	-	-	-	-	-	-	-	-	-	-	-	-
в левове	-	-	-	-	-	-	-	-	-	-	-	-	-
в чуждестранна валута	-	-	-	-	-	-	-	-	-	-	-	-	-
в т.ч. в евро	-	-	-	-	-	-	-	-	-	-	-	-	-
Провизии	-	-	-	-	-	-	-	-	-	-	-	-	-
Амортизации	37 721	38 405	39 101	39 639	40 333	41 078	42 164	42 552	43 333	44 067	41 571	42 336	43 068
Деривати с отрицателна справедлива стойност	-	-	-	-	-	-	-	-	-	-	-	-	-
в левове	-	-	-	-	-	-	-	-	-	-	-	-	-
в чуждестранна валута	-	-	-	-	-	-	-	-	-	-	-	-	-
в т.ч. в евро	-	-	-	-	-	-	-	-	-	-	-	-	-

Източник: БНБ.

1.3.8. ДОПЪЛНИТЕЛНИ ПОКАЗАТЕЛИ КЪМ АНАЛИТИЧНАТА ОТЧЕТНОСТ НА ДРУГИ ПАРИЧНО-ФИНАНСОВИ ИНСТИТУЦИИ

(хил. лв.)

	V.2006	VI.2006	VII.2006	VIII.2006	IX.2006	X.2006	XI.2006	XII.2006	I.2007	II.2007	III.2007	IV.2007	V.2007
Валутен курс: лв. за 1 щ. д.	1.51992	1.53845	1.53194	1.52193	1.54489	1.54051	1.48169	1.48506	1.50983	1.48046	1.46856	1.43358	1.45382
лв. за 1 евро	1.95583	1.95583	1.95583	1.95583	1.95583	1.95583	1.95583	1.95583	1.95583	1.95583	1.95583	1.95583	1.95583
ДРУГИ АКТИВИ, в т.ч.													
Начислени лихви – общо	194 420	203 421	185 713	194 084	219 020	218 861	229 902	247 905	207 239	218 205	223 598	246 486	245 675
в левове	92 574	101 101	85 372	85 176	96 616	101 243	105 769	116 206	99 590	100 646	105 812	118 729	122 866
в чуждестранна валута	101 846	102 320	100 341	108 908	122 404	117 618	124 133	131 699	107 649	117 559	117 786	127 757	122 809
в т.ч. в евро	77 053	74 636	83 283	88 127	97 797	91 235	97 049	101 776	88 462	94 433	91 153	100 337	93 796
в т.ч. начислени лихви по депозити	9 230	8 758	10 240	10 492	13 312	14 066	14 795	18 750	17 966	17 259	13 994	13 893	12 550
в левове	3 111	3 226	4 051	5 535	6 623	8 042	8 221	10 421	10 505	10 433	5 670	5 239	4 166
в чуждестранна валута	6 119	5 532	6 189	4 957	6 689	6 024	6 574	8 329	7 461	6 826	8 324	8 654	8 384
в т.ч. в евро	4 948	3 754	4 075	2 428	3 271	2 953	3 040	3 811	3 728	2 825	3 340	3 173	2 894
в т.ч. начислени лихви по кредити	113 310	111 686	118 380	120 163	128 324	118 708	122 413	121 874	129 849	133 675	134 330	151 004	149 405
в левове	61 510	62 289	64 154	63 736	67 884	66 986	68 866	68 686	72 531	75 434	77 835	86 394	87 236
в чуждестранна валута	51 800	49 397	54 226	56 427	60 440	51 722	53 547	53 188	57 318	58 241	56 495	64 610	62 169
в т.ч. в евро	46 453	43 900	48 553	50 556	54 657	45 659	47 504	47 390	51 389	52 569	51 972	60 010	57 887
в т.ч. начислени лихви по ценни книжа, различни от акции	71 182	82 398	55 902	61 759	75 731	84 444	90 614	105 170	58 424	65 651	72 536	79 086	81 697
в левове	27 934	35 585	17 161	15 900	22 092	26 177	28 595	37 061	16 498	14 737	22 284	26 402	31 277
в чуждестранна валута	43 248	46 813	38 741	45 859	53 639	58 267	62 019	68 109	41 926	50 914	50 252	52 684	50 420
в т.ч. в евро	25 053	26 501	29 652	34 340	38 790	41 193	44 658	48 735	32 574	37 630	33 540	35 701	31 254
Деривати с положителна справедлива стойност	26 645	34 104	30 654	26 819	25 974	25 634	28 604	33 972	34 372	25 308	26 964	28 163	23 191
в левове	2 760	4 407	3 806	1 949	3 009	2 484	9 047	10 738	8 426	5 152	5 903	7 774	5 629
в чуждестранна валута	23 885	29 697	26 848	24 870	22 965	23 150	19 557	23 234	25 946	20 156	21 061	20 389	17 562
в т.ч. в евро	14 124	17 151	17 168	16 094	15 355	17 127	15 135	17 542	18 820	14 303	15 364	15 037	12 463
ДРУГИ ПАСИВИ, в т.ч.													
Начислени лихви – общо	190 937	197 277	206 145	221 473	226 751	245 436	253 527	208 438	185 431	206 699	219 965	239 599	247 866
в левове	68 404	72 516	74 521	82 244	89 470	97 605	99 321	68 430	68 794	76 169	85 867	92 015	102 752
в чуждестранна валута	122 533	124 761	131 624	139 229	137 281	147 831	154 206	140 008	116 637	130 530	134 098	147 584	145 114
в т.ч. в евро	95 468	97 922	102 973	109 702	107 192	116 510	121 905	116 432	92 415	105 622	108 671	121 623	118 370
в т.ч. начислени лихви по овърнайт-депозити	12 536	13 756	9 868	11 497	13 280	15 884	18 210	3 166	5 775	7 692	10 277	14 481	14 966
в левове	5 017	5 494	6 326	7 278	8 468	9 764	10 999	1 708	3 648	4 506	6 208	8 712	9 286
в чуждестранна валута	7 519	8 262	3 542	4 219	4 812	6 120	7 211	1 458	2 127	3 186	4 069	5 769	5 680
в т.ч. в евро	6 910	7 584	2 724	3 229	3 656	4 242	5 103	706	1 343	2 140	2 857	4 265	4 684
в т.ч. начислени лихви по депозити с договорен матуритет	150 332	152 474	162 925	171 596	177 093	189 781	191 268	192 376	166 249	179 167	183 719	194 419	195 359
в левове	51 274	52 342	53 992	58 249	61 472	65 705	64 616	61 596	61 517	64 832	68 913	70 119	76 128
в чуждестранна валута	99 058	100 132	108 933	113 347	115 621	124 076	126 652	130 780	104 732	114 335	114 806	124 300	119 231
в т.ч. в евро	76 273	78 222	85 919	89 583	90 901	99 042	100 855	108 217	81 779	91 317	91 858	101 272	95 326
в т.ч. начислени лихви по депозити, платими след предизвестие	14 026	16 808	19 739	22 909	26 020	29 137	30 795	156	3 848	7 740	11 979	15 317	21 304
в левове	9 265	11 148	13 082	15 068	17 021	19 045	20 069	45	2 339	4 679	7 150	9 257	12 645

(продължава)

1.3.8. ДОПЪЛНИТЕЛНИ ПОКАЗАТЕЛИ КЪМ АНАЛИТИЧНАТА ОТЧЕТНОСТ НА ДРУГИ ПАРИЧНО-ФИНАНСОВИ ИНСТИТУЦИИ
(продължение)

(хил. лв.)

	V.2006	VI.2006	VII.2006	VIII.2006	IX.2006	X.2006	XI.2006	XII.2006	I.2007	II.2007	III.2007	IV.2007	V.2007
в чуждестранна валута	4 761	5 660	6 657	7 841	8 999	10 092	10 726	111	1 509	3 061	4 829	6 060	8 659
в т.ч. в евро	3 340	4 026	4 742	5 597	6 489	7 313	7 972	54	1 189	2 419	3 783	4 883	6 844
в т.ч. начислени лихви по издадени дългови ценни книжа	11 843	12 096	11 029	12 346	6 931	7 196	8 771	9 999	7 418	9 423	10 396	10 900	12 561
в левове	2 710	3 501	991	1 533	2 419	2 948	3 478	4 941	1 110	2 026	3 453	3 723	4 491
в чуждестранна валута	9 133	8 595	10 038	10 813	4 512	4 248	5 293	5 058	6 308	7 397	6 943	7 177	8 070
в т.ч. в евро	8 352	7 564	8 765	9 885	4 473	4 248	5 293	5 058	6 308	7 397	6 943	7 177	8 070
Провизии	735 590	750 168	767 347	792 014	813 636	825 315	840 652	746 898	756 745	782 018	825 801	853 301	921 062
Амортизации	538 233	548 982	563 698	572 228	579 995	589 282	597 306	592 170	601 281	611 604	622 870	634 264	645 723
Деривати с отрицателна справедлива стойност	17 083	17 344	17 412	17 003	19 117	15 039	24 766	21 173	18 550	20 952	19 766	22 924	16 490
в левове	7 699	7 010	7 080	6 576	7 121	2 810	12 331	9 659	7 523	8 218	7 933	11 885	4 967
в чуждестранна валута	9 384	10 334	10 332	10 427	11 996	12 229	12 435	11 514	11 027	12 734	11 833	11 039	11 523
в т.ч. в евро	5 350	5 539	6 023	6 949	7 682	7 186	7 808	6 802	6 780	7 734	6 880	6 624	7 196

Източник: други ПФИ.

1.4. СЕКТОРНИ ОТЧЕТНОСТИ НА ПАРИЧНИТЕ ФИНАНСОВИ ИНСТИТУЦИИ

1.4.1. СЕКТОРНА МЕСЕЧНА ОТЧЕТНОСТ НА БНБ КЪМ МАЙ 2007 г.

(хил. лв.)

	Общо	Резидентен сектор		Държавно управление			Други резиденти		Финансови предприятия				Нерезидентен сектор	ЕС				Некласифицирани
			Други ПФИ		ЦДУ	СОФ		Нефинансови предприятия		ФПС	ЗД и ПФ	Домакинства и НТООД			Еврозона	Извън еврозоната	Други страни	
АКТИВИ	**19 220 241**	**78 074**	**135**	**86**	**86**	**-**	**77 853**	**74 316**	**3 537**	**3 537**	**-**	**-**	**17 126 420**	**15 432 908**	**12 232 870**	**3 200 038**	**1 693 512**	**2 015 747**
1. Каса	7 462	-	-	-	-	-	-	-	-	-	-	-	-	-	-	-	-	7 462
в т.ч. в евро	6 436	-	-	-	-	-	-	-	-	-	-	-	-	-	-	-	-	6 436
2. Притежавани СПТ	1 091	-	-	-	-	-	-	-	-	-	-	-	-	-	-	-	-	1 091
3. Резервна позиция в МВФ	73 041	-	-	-	-	-	-	-	-	-	-	-	73 041	-	-	-	73 041	-
4. Монетарно злато	1 221 787	-	-	-	-	-	-	-	-	-	-	-	731 718	655 419	81 385	574 034	76 299	490 069
5. Депозити	3 878 369	-	-	-	-	-	-	-	-	-	-	-	3 878 369	3 620 583	1 594 286	2 026 297	257 786	-
5.1. Овърнайт-депозити	639 675	-	-	-	-	-	-	-	-	-	-	-	639 675	577 472	577 254	218	62 203	-
в левове	-	-	-	-	-	-	-	-	-	-	-	-	-	-	-	-	-	-
в чуждестранна валута	639 675	-	-	-	-	-	-	-	-	-	-	-	639 675	577 472	577 254	218	62 203	-
в т.ч. в евро	590 531	-	-	-	-	-	-	-	-	-	-	-	590 531	577 249	577 249	-	13 282	-
5.2. Депозити с договорен матуритет	3 238 694	-	-	-	-	-	-	-	-	-	-	-	3 238 694	3 043 111	1 017 032	2 026 079	195 583	-
в левове	-	-	-	-	-	-	-	-	-	-	-	-	-	-	-	-	-	-
в чуждестранна валута	3 238 694	-	-	-	-	-	-	-	-	-	-	-	3 238 694	3 043 111	1 017 032	2 026 079	195 583	-
в т.ч. в евро	3 238 694	-	-	-	-	-	-	-	-	-	-	-	3 238 694	3 043 111	1 017 032	2 026 079	195 583	-
5.3. Депозити, договорени за ползване след предизвестие	-	-	-	-	-	-	-	-	-	-	-	-	-	-	-	-	-	-
в левове	-	-	-	-	-	-	-	-	-	-	-	-	-	-	-	-	-	-
в чуждестранна валута	-	-	-	-	-	-	-	-	-	-	-	-	-	-	-	-	-	-
в т.ч. в евро	-	-	-	-	-	-	-	-	-	-	-	-	-	-	-	-	-	-
6. Репо-сделки	-	-	-	-	-	-	-	-	-	-	-	-	-	-	-	-	-	-
в левове	-	-	-	-	-	-	-	-	-	-	-	-	-	-	-	-	-	-
в чуждестранна валута	-	-	-	-	-	-	-	-	-	-	-	-	-	-	-	-	-	-
в т.ч. в евро	-	-	-	-	-	-	-	-	-	-	-	-	-	-	-	-	-	-
7. Кредити	-	-	-	-	-	-	-	-	-	-	-	-	-	-	-	-	-	-
до 1 година	-	-	-	-	-	-	-	-	-	-	-	-	-	-	-	-	-	-
в левове	-	-	-	-	-	-	-	-	-	-	-	-	-	-	-	-	-	-
в чуждестранна валута	-	-	-	-	-	-	-	-	-	-	-	-	-	-	-	-	-	-
в т.ч. в евро	-	-	-	-	-	-	-	-	-	-	-	-	-	-	-	-	-	-
над 1 година до 5 години	-	-	-	-	-	-	-	-	-	-	-	-	-	-	-	-	-	-
в левове	-	-	-	-	-	-	-	-	-	-	-	-	-	-	-	-	-	-
в чуждестранна валута	-	-	-	-	-	-	-	-	-	-	-	-	-	-	-	-	-	-
в т.ч. в евро	-	-	-	-	-	-	-	-	-	-	-	-	-	-	-	-	-	-
над 5 години	-	-	-	-	-	-	-	-	-	-	-	-	-	-	-	-	-	-
в левове	-	-	-	-	-	-	-	-	-	-	-	-	-	-	-	-	-	-
в чуждестранна валута	-	-	-	-	-	-	-	-	-	-	-	-	-	-	-	-	-	-
в т.ч. в евро	-	-	-	-	-	-	-	-	-	-	-	-	-	-	-	-	-	-

(продължава)

1.4.1. СЕКТОРНА МЕСЕЧНА ОТЧЕТНОСТ НА БНБ КЪМ МАЙ 2007 г.
(продължение)

(хил. лв.)

	Общо	Резидентен сектор		Държавно управление			Други резиденти		Финансови предприятия				Нерезидентен сектор	ЕС				Некласифицирани
			Други ПФИ		ЦДУ	СОФ		Нефинансови предприятия		ФПС	ЗД и ПФ	Домакинства и НТООД			Еврозона	Извън еврозоната	Други страни	
8. Ценни книжа, различни от акции	12 313 699	-	-	-	-	-	-	-	-	-	-	-	12 313 699	11 073 013	10 485 323	587 690	1 240 686	-
до 1 година	7 340 950	-	-	-	-	-	-	-	-	-	-	-	7 340 950	7 340 950	7 032 124	308 826	-	-
в левове	-	-	-	-	-	-	-	-	-	-	-	-	-	-	-	-	-	-
в чуждестранна валута	7 340 950	-	-	-	-	-	-	-	-	-	-	-	7 340 950	7 340 950	7 032 124	308 826	-	-
в т.ч. в евро	7 340 950	-	-	-	-	-	-	-	-	-	-	-	7 340 950	7 340 950	7 032 124	308 826	-	-
над 1 година до 2 години	745 512	-	-	-	-	-	-	-	-	-	-	-	745 512	745 512	745 512	-	-	-
в левове	-	-	-	-	-	-	-	-	-	-	-	-	-	-	-	-	-	-
в чуждестранна валута	745 512	-	-	-	-	-	-	-	-	-	-	-	745 512	745 512	745 512	-	-	-
в т.ч. в евро	745 512	-	-	-	-	-	-	-	-	-	-	-	745 512	745 512	745 512	-	-	-
над 2 години	4 227 237	-	-	-	-	-	-	-	-	-	-	-	4 227 237	2 986 551	2 707 687	278 864	1 240 686	-
в левове	-	-	-	-	-	-	-	-	-	-	-	-	-	-	-	-	-	-
в чуждестранна валута	4 227 237	-	-	-	-	-	-	-	-	-	-	-	4 227 237	2 986 551	2 707 687	278 864	1 240 686	-
в т.ч. в евро	4 227 237	-	-	-	-	-	-	-	-	-	-	-	4 227 237	2 986 551	2 707 687	278 864	1 240 686	-
9. Акции и други форми на собственост	104 588	75 271	-	-	-	-	75 271	71 734	3 537	3 537	-	-	29 317	6 976	6 976	-	22 341	-
в левове	75 271	75 271	-	-	-	-	75 271	71 734	3 537	3 537	-	-	-	-	-	-	-	-
в чуждестранна валута	29 317	-	-	-	-	-	-	-	-	-	-	-	29 317	6 976	6 976	-	22 341	-
в т.ч. в евро	6 976	-	-	-	-	-	-	-	-	-	-	-	6 976	6 976	6 976	-	-	-
10. Дълготрайни активи	160 171	-	-	-	-	-	-	-	-	-	-	-	-	-	-	-	-	160 171
11. Други активи	1 460 033	2 803	135	86	86	-	2 582	2 582	-	-	-	-	100 276	76 917	64 900	12 017	23 359	1 356 954
в левове	24 272	2 717	135	-	-	-	2 582	2 582	-	-	-	-	-	-	-	-	-	21 555
в чуждестранна валута	1 435 761	86	-	86	86	-	-	-	-	-	-	-	100 276	76 917	64 900	12 017	23 359	1 335 399
в т.ч. в евро	100 089	86	-	86	86	-	-	-	-	-	-	-	100 003	76 896	64 900	11 996	23 107	-
ПАСИВИ	**19 220 241**	**8 888 549**	**2 806 233**	**5 752 807**	**5 235 971**	**516 836**	**329 509**	**70 098**	**259 171**	**259 171**	**-**	**240**	**109 104**	**105 192**	**-**	**105 192**	**3 912**	**10 222 588**
12. Пари в обращение	6 748 205	-	-	-	-	-	-	-	-	-	-	-	-	-	-	-	-	6 748 205
13. Депозити	8 989 566	8 884 374	2 806 233	5 748 871	5 232 117	516 754	329 270	69 948	259 082	259 082	-	240	105 192	105 192	-	105 192	-	-
13.1. Овърнайт-депозити	3 831 132	3 725 940	2 805 721	868 700	796 946	71 754	51 519	48 434	3 085	3 085	-	-	105 192	105 192	-	105 192	-	-
в левове	1 517 835	1 513 074	999 788	511 566	439 812	71 754	1 720	-	1 720	1 720	-	-	4 761	4 761	-	4 761	-	-
в чуждестранна валута	2 313 297	2 212 866	1 805 933	357 134	357 134	-	49 799	48 434	1 365	1 365	-	-	100 431	100 431	-	100 431	-	-
в т.ч. в евро	2 279 356	2 178 925	1 805 933	324 414	324 414	-	48 578	48 425	153	153	-	-	100 431	100 431	-	100 431	-	-
13.2. Депозити с договорен матуритет	5 158 434	5 158 434	512	4 880 171	4 435 171	445 000	277 751	21 514	255 997	255 997	-	240	-	-	-	-	-	-
до 2 години	5 158 434	5 158 434	512	4 880 171	4 435 171	445 000	277 751	21 514	255 997	255 997	-	240	-	-	-	-	-	-
в левове	4 275 491	4 275 491	512	4 169 739	3 724 739	445 000	105 240	-	105 000	105 000	-	240	-	-	-	-	-	-
в чуждестранна валута	882 943	882 943	-	710 432	710 432	-	172 511	21 514	150 997	150 997	-	-	-	-	-	-	-	-
в т.ч. в евро	867 017	867 017	-	704 683	704 683	-	162 334	21 514	140 820	140 820	-	-	-	-	-	-	-	-
над 2 години	-	-	-	-	-	-	-	-	-	-	-	-	-	-	-	-	-	-

(продължава)

1.4.1. СЕКТОРНА МЕСЕЧНА ОТЧЕТНОСТ НА БНБ КЪМ МАЙ 2007 г.
(продължение)

(хил. лв.)

	Общо	Резидентен сектор											Нерезидентен сектор					Некласифицирани
			Други ПФИ	Държавно управление			Други резиденти							ЕС			Други страни	
					ЦДУ	СОФ		Нефинансови предприятия	Финансови предприятия			Домакинства и НТООД			Еврозона	Извън еврозоната		
										ФПС	ЗД и ПФ							
в левове	-	-	-	-	-	-	-	-	-	-	-	-	-	-	-	-	-	-
в чуждестранна валута	-	-	-	-	-	-	-	-	-	-	-	-	-	-	-	-	-	-
в т.ч. в евро	-	-	-	-	-	-	-	-	-	-	-	-	-	-	-	-	-	-
13.3. Депозити, договорени за ползване след предизвестие	-	-	-	-	-	-	-	-	-	-	-	-	-	-	-	-	-	-
до 3 месеца	-	-	-	-	-	-	-	-	-	-	-	-	-	-	-	-	-	-
в левове	-	-	-	-	-	-	-	-	-	-	-	-	-	-	-	-	-	-
в чуждестранна валута	-	-	-	-	-	-	-	-	-	-	-	-	-	-	-	-	-	-
в т.ч. в евро	-	-	-	-	-	-	-	-	-	-	-	-	-	-	-	-	-	-
над 3 месеца	-	-	-	-	-	-	-	-	-	-	-	-	-	-	-	-	-	-
в левове	-	-	-	-	-	-	-	-	-	-	-	-	-	-	-	-	-	-
в чуждестранна валута	-	-	-	-	-	-	-	-	-	-	-	-	-	-	-	-	-	-
в т.ч. в евро	-	-	-	-	-	-	-	-	-	-	-	-	-	-	-	-	-	-
14. Репо-сделки	-	-	-	-	-	-	-	-	-	-	-	-	-	-	-	-	-	-
в левове	-	-	-	-	-	-	-	-	-	-	-	-	-	-	-	-	-	-
в чуждестранна валута	-	-	-	-	-	-	-	-	-	-	-	-	-	-	-	-	-	-
в т.ч. в евро	-	-	-	-	-	-	-	-	-	-	-	-	-	-	-	-	-	-
15. Кредити	-	-	-	-	-	-	-	-	-	-	-	-	-	-	-	-	-	-
в левове	-	-	-	-	-	-	-	-	-	-	-	-	-	-	-	-	-	-
в чуждестранна валута	-	-	-	-	-	-	-	-	-	-	-	-	-	-	-	-	-	-
в т.ч. в евро	-	-	-	-	-	-	-	-	-	-	-	-	-	-	-	-	-	-
16. Капитал и резерви	2 087 765	-	-	-	-	-	-	-	-	-	-	-	-	-	-	-	-	2 087 765
16.1. Основен капитал	20 000	-	-	-	-	-	-	-	-	-	-	-	-	-	-	-	-	20 000
16.2. Резерви	1 902 924	-	-	-	-	-	-	-	-	-	-	-	-	-	-	-	-	1 902 924
16.3. Финансов резултат	164 841	-	-	-	-	-	-	-	-	-	-	-	-	-	-	-	-	164 841
17. Други пасиви	1 394 705	4 175	-	3 936	3 854	82	239	150	89	89	-	-	3 912	-	-	-	3 912	1 386 618
в левове	60 455	3 695	-	3 666	3 584	82	29	-	29	29	-	-	3 912	-	-	-	3 912	52 848
в чуждестранна валута	1 334 250	480	-	270	270	-	210	150	60	60	-	-	-	-	-	-	-	1 333 770
в т.ч. в евро	505	475	-	270	270	-	205	150	55	55	-	-	-	-	-	-	-	30

Източник: БНБ.

1.4.2. СЕКТОРНА МЕСЕЧНА ОТЧЕТНОСТ НА ДРУГИ ПАРИЧНО-ФИНАНСОВИ ИНСТИТУЦИИ КЪМ МАЙ 2007 г.

(хил. лв.)

	Общо	Резидентен сектор	Парично-финансов			Държавно управление				Други резиденти		Финансови предприятия				Нерезидентен сектор	ЕС			Други страни	Неклас-сифици-рани
				БНБ	Други ПФИ		ЦДУ	МДУ	СОФ		Нефинан-сови пред-приятия		ФПС	ЗД и ПФ	Домакин-ства и НТООД			Евро-зона	Извън евро-зоната		
АКТИВИ	**46 626 525**	**37 181 554**	**5 677 069**	**2 790 047**	**2 887 022**	**3 078 789**	**2 937 442**	**140 661**	**686**	**28 425 696**	**17 146 902**	**561 271**	**518 665**	**42 606**	**10 717 523**	**6 597 819**	**5 330 294**	**3 407 062**	**1 923 232**	**1 267 525**	**2 847 152**
1. Каса	925 953	-	-	-	-	-	-	-	-	-	-	-	-	-	-	-	-	-	-	-	925 953
в левове	614 078	-	-	-	-	-	-	-	-	-	-	-	-	-	-	-	-	-	-	-	614 078
в чуждестранна валута	311 875	-	-	-	-	-	-	-	-	-	-	-	-	-	-	-	-	-	-	-	311 875
в т.ч. в евро	209 041	-	-	-	-	-	-	-	-	-	-	-	-	-	-	-	-	-	-	-	209 041
2. Депозити	9 634 251	4 712 541	4 712 541	2 790 047	1 922 494	-	-	-	-	-	-	-	-	-	-	4 921 710	4 288 660	2 819 371	1 469 289	633 050	-
2.1. Овърнайт-депозити	7 248 194	4 274 647	4 274 647	2 789 803	1 484 844	-	-	-	-	-	-	-	-	-	-	2 973 547	2 464 194	2 088 630	375 564	509 353	-
в левове	1 721 368	1 649 891	1 649 891	983 870	666 021	-	-	-	-	-	-	-	-	-	-	71 477	71 477	71 477	-	-	-
в чуждестранна валута	5 526 826	2 624 756	2 624 756	1 805 933	818 823	-	-	-	-	-	-	-	-	-	-	2 902 070	2 392 717	2 017 153	375 564	509 353	-
в т.ч. в евро	4 102 177	2 352 416	2 352 416	1 805 933	546 483	-	-	-	-	-	-	-	-	-	-	1 749 761	1 589 904	1 416 304	173 600	159 857	-
2.2. Депозити с договорен матуритет	2 386 057	437 894	437 894	244	437 650	-	-	-	-	-	-	-	-	-	-	1 948 163	1 824 466	730 741	1 093 725	123 697	-
в левове	802 718	163 236	163 236	244	162 992	-	-	-	-	-	-	-	-	-	-	639 482	608 682	41 482	567 200	30 800	-
в чуждестранна валута	1 583 339	274 658	274 658	-	274 658	-	-	-	-	-	-	-	-	-	-	1 308 681	1 215 784	689 259	526 525	92 897	-
в т.ч. в евро	1 007 063	242 543	242 543	-	242 543	-	-	-	-	-	-	-	-	-	-	764 520	760 403	310 419	449 984	4 117	-
2.3. Депозити, договорени за ползване след предизвестие	-	-	-	-	-	-	-	-	-	-	-	-	-	-	-	-	-	-	-	-	-
в левове	-	-	-	-	-	-	-	-	-	-	-	-	-	-	-	-	-	-	-	-	-
в чуждестранна валута	-	-	-	-	-	-	-	-	-	-	-	-	-	-	-	-	-	-	-	-	-
в т.ч. в евро	-	-	-	-	-	-	-	-	-	-	-	-	-	-	-	-	-	-	-	-	-
3. Репо-сделки	425 570	425 570	370 698	-	370 698	-	-	-	-	54 872	7 548	43 706	30 321	13 385	3 618	-	-	-	-	-	-
в левове	344 092	344 092	303 356	-	303 356	-	-	-	-	40 736	5 592	31 526	19 507	12 019	3 618	-	-	-	-	-	-
в чуждестранна валута	81 478	81 478	67 342	-	67 342	-	-	-	-	14 136	1 956	12 180	10 814	1 366	-	-	-	-	-	-	-
в т.ч. в евро	77 223	77 223	63 702	-	63 702	-	-	-	-	13 521	1 956	11 565	10 199	1 366	-	-	-	-	-	-	-
4. Кредити	27 859 994	27 579 803	19 574	-	19 574	99 380	58	99 322	-	27 460 849	16 549 316	282 170	280 681	1 489	10 629 363	280 191	143 713	85 544	58 169	136 478	-
до 1 година	8 172 460	8 128 386	28	-	28	1 016	58	958	-	8 127 342	6 824 213	124 515	123 078	1 437	1 178 614	44 074	27 310	24 251	3 059	16 764	-
в левове	4 040 654	4 016 741	12	-	12	1 012	54	958	-	4 015 717	2 946 768	23 139	22 386	753	1 045 810	23 913	22 242	20 515	1 727	1 671	-
в чуждестранна валута	4 131 806	4 111 645	16	-	16	4	4	-	-	4 111 625	3 877 445	101 376	100 692	684	132 804	20 161	5 068	3 736	1 332	15 093	-
в т.ч. в евро	3 901 532	3 891 853	16	-	16	4	4	-	-	3 891 833	3 661 630	101 375	100 691	684	128 828	9 679	2 801	2 208	593	6 878	-
над 1 до 5 години	7 864 087	7 739 978	19 546	-	19 546	37 369	-	37 369	-	7 683 063	5 272 110	129 106	129 054	52	2 281 847	124 109	68 590	48 021	20 569	55 519	-
в левове	3 806 358	3 805 585	-	-	-	22 139	-	22 139	-	3 783 446	1 703 254	31 121	31 074	47	2 049 071	773	246	158	88	527	-
в чуждестранна валута	4 057 729	3 934 393	19 546	-	19 546	15 230	-	15 230	-	3 899 617	3 568 856	97 985	97 980	5	232 776	123 336	68 344	47 863	20 481	54 992	-
в т.ч. в евро	3 952 880	3 837 603	19 546	-	19 546	15 230	-	15 230	-	3 802 827	3 475 029	97 985	97 980	5	229 813	115 277	68 338	47 863	20 475	46 939	-
над 5 години	11 823 447	11 711 439	-	-	-	60 995	-	60 995	-	11 650 444	4 452 993	28 549	28 549	-	7 168 902	112 008	47 813	13 272	34 541	64 195	-
в левове	6 584 210	6 582 127	-	-	-	48 968	-	48 968	-	6 533 159	1 130 073	12 695	12 695	-	5 390 391	2 083	815	776	39	1 268	-
в чуждестранна валута	5 239 237	5 129 312	-	-	-	12 027	-	12 027	-	5 117 285	3 322 920	15 854	15 854	-	1 778 511	109 925	46 998	12 496	34 502	62 927	-
в т.ч. в евро	5 108 108	5 008 211	-	-	-	12 027	-	12 027	-	4 996 184	3 262 085	15 854	15 854	-	1 718 245	99 897	37 024	12 496	24 528	62 873	-
5. Ценни книжа, различни от акции	5 067 603	3 837 632	498 632	-	498 632	2 904 527	2 864 199	40 328	-	434 473	319 690	114 783	114 783	-	-	1 229 971	766 534	450 892	315 642	463 437	-

(продължава)

1.4.2. СЕКТОРНА МЕСЕЧНА ОТЧЕТНОСТ НА ДРУГИ ПАРИЧНО-ФИНАНСОВИ ИНСТИТУЦИИ КЪМ МАЙ 2007 г.
(продължение)

(хил. лв.)

	Общо	Резидентен сектор	Парично-финансов			Държавно управление				Други резиденти		Финансови предприятия				Нерезидентен сектор	ЕС				Неклас-ифици-рани
				БНБ	Други ПФИ		ЦДУ	МДУ	СОФ		Нефинан-сови пред-приятия		ФПС	ЗД и ПФ	Домакин-ства и НТООД			Евро-зона	Извън евро-зоната	Други страни	
до 1 година	161 682	18 440	17 351	-	17 351	1 089	1 089	-	-	-	-	-	-	-	-	143 242	117 722	117 722	-	25 520	-
в левове	1 089	1 089	-	-	-	1 089	1 089	-	-	-	-	-	-	-	-	-	-	-	-	-	-
в чуждестранна валута	160 593	17 351	17 351	-	17 351	-	-	-	-	-	-	-	-	-	-	143 242	117 722	117 722	-	25 520	-
в т.ч. в евро	135 065	17 351	17 351	-	17 351	-	-	-	-	-	-	-	-	-	-	117 714	117 714	117 714	-	-	-
над 1 до 2 години	107 198	-	-	-	-	-	-	-	-	-	-	-	-	-	-	107 198	2 088	126	1 962	105 110	-
в левове	-	-	-	-	-	-	-	-	-	-	-	-	-	-	-	-	-	-	-	-	-
в чуждестранна валута	107 198	-	-	-	-	-	-	-	-	-	-	-	-	-	-	107 198	2 088	126	1 962	105 110	-
в т.ч. в евро	2 088	-	-	-	-	-	-	-	-	-	-	-	-	-	-	2 088	2 088	126	1 962	-	-
над 2 години	4 798 723	3 819 192	481 281	-	481 281	2 903 438	2 863 110	40 328	-	434 473	319 690	114 783	114 783	-	-	979 531	646 724	333 044	313 680	332 807	-
в левове	2 223 105	1 973 509	306 691	-	306 691	1 580 996	1 573 267	7 729	-	85 822	40 538	45 284	45 284	-	-	249 596	249 596	10 011	239 585	-	-
в чуждестранна валута	2 575 618	1 845 683	174 590	-	174 590	1 322 442	1 289 843	32 599	-	348 651	279 152	69 499	69 499	-	-	729 935	397 128	323 033	74 095	332 807	-
в т.ч. в евро	1 717 399	1 437 779	174 590	-	174 590	917 446	884 847	32 599	-	345 743	276 244	69 499	69 499	-	-	279 620	195 583	151 104	44 479	84 037	-
6. Акции и други форми на собственост	193 472	179 837	7 387	-	7 387	-	-	-	-	172 450	96 059	76 391	49 808	26 583	-	13 635	8 247	5 455	2 792	5 388	-
в левове	179 837	179 837	7 387	-	7 387	-	-	-	-	172 450	96 059	76 391	49 808	26 583	-	-	-	-	-	-	-
в чуждестранна валута	13 635	-	-	-	-	-	-	-	-	-	-	-	-	-	-	13 635	8 247	5 455	2 792	5 388	-
в т.ч. в евро	12 256	-	-	-	-	-	-	-	-	-	-	-	-	-	-	12 256	8 247	5 455	2 792	4 009	-
7. Дълготрайни активи	1 758 278	-	-	-	-	-	-	-	-	-	-	-	-	-	-	-	-	-	-	-	1 758 278
8. Други активи	761 404	446 171	68 237	-	68 237	74 882	73 185	1 011	686	303 052	174 289	44 221	43 072	1 149	84 542	152 312	123 140	45 800	77 340	29 172	162 921
в левове	432 723	279 858	45 959	-	45 959	49 307	48 003	618	686	184 592	87 079	25 688	24 543	1 145	71 825	13 121	11 794	6 222	5 572	1 327	139 744
в чуждестранна валута	328 681	166 313	22 278	-	22 278	25 575	25 182	393	-	118 460	87 210	18 533	18 529	4	12 717	139 191	111 346	39 578	71 768	27 845	23 177
в т.ч. в евро	264 465	136 878	20 889	-	20 889	15 155	14 762	393	-	100 834	70 619	18 532	18 528	4	11 683	109 429	93 770	27 577	66 193	15 659	18 158
ПАСИВИ	**46 626 525**	**33 715 300**	**3 309 716**	**13 003**	**3 296 713**	**1 981 016**	**1 084 306**	**882 350**	**14 360**	**28 424 568**	**10 466 499**	**1 744 088**	**771 497**	**972 591**	**16 213 981**	**7 299 344**	**6 489 676**	**4 897 066**	**1 592 610**	**809 668**	**5 611 881**
9. Депозити	37 754 033	31 131 659	2 119 230	256	2 118 974	1 926 596	1 033 669	880 297	12 630	27 085 833	9 854 556	1 605 180	744 316	860 864	15 626 097	6 622 374	5 889 657	4 549 212	1 340 445	732 717	-
9.1. Овърнайт-депозити	14 310 232	12 268 277	1 564 842	256	1 564 586	695 348	115 438	578 917	993	10 008 087	6 581 373	468 733	275 364	193 369	2 957 981	2 041 955	1 884 244	1 386 543	497 701	157 711	-
в левове	8 075 657	7 948 449	738 077	256	737 821	613 848	62 971	550 869	8	6 596 524	4 181 075	344 601	231 481	113 120	2 070 848	127 208	93 054	59 715	33 339	34 154	-
в чуждестранна валута	6 234 575	4 319 828	826 765	-	826 765	81 500	52 467	28 048	985	3 411 563	2 400 298	124 132	43 883	80 249	887 133	1 914 747	1 791 190	1 326 828	464 362	123 557	-
в т.ч. в евро	5 213 029	3 368 061	549 278	-	549 278	75 281	46 562	27 794	925	2 743 502	1 909 588	112 167	39 012	73 155	721 747	1 844 968	1 764 426	1 316 917	447 509	80 542	-
9.2. Депозити с договорен матуритет	20 398 277	15 882 481	554 388	-	554 388	1 231 248	918 231	301 380	11 637	14 096 845	3 237 943	1 135 447	467 952	667 495	9 723 455	4 515 796	3 966 467	3 142 941	823 526	549 329	-
до 2 години	16 740 037	14 620 670	531 852	-	531 852	1 048 939	737 209	300 093	11 637	13 039 879	3 110 383	983 968	441 290	542 678	8 945 528	2 119 367	1 972 236	1 791 167	181 069	147 131	-
в левове	6 336 736	6 303 995	261 812	-	261 812	537 189	249 303	287 886	-	5 504 994	1 462 379	832 398	394 785	437 613	3 210 217	32 741	23 097	11 649	11 448	9 644	-
в чуждестранна валута	10 403 301	8 316 675	270 040	-	270 040	511 750	487 906	12 207	11 637	7 534 885	1 648 004	151 570	46 505	105 065	5 735 311	2 086 626	1 949 139	1 779 518	169 621	137 487	-
в т.ч. в евро	8 256 825	6 247 996	244 175	-	244 175	498 495	478 787	12 046	7 662	5 505 326	1 268 879	132 704	43 477	89 227	4 103 743	2 008 829	1 917 501	1 772 605	144 896	91 328	-
над 2 години	3 658 240	1 261 811	22 536	-	22 536	182 309	181 022	1 287	-	1 056 966	127 560	151 479	26 662	124 817	777 927	2 396 429	1 994 231	1 351 774	642 457	402 198	-
в левове	850 911	524 547	-	-	-	171 981	171 281	700	-	352 566	39 636	80 335	3 309	77 026	232 595	326 364	288 214	287 573	641	38 150	-
в чуждестранна валута	2 807 329	737 264	22 536	-	22 536	10 328	9 741	587	-	704 400	87 924	71 144	23 353	47 791	545 332	2 070 065	1 706 017	1 064 201	641 816	364 048	-
в т.ч. в евро	2 585 413	548 713	22 536	-	22 536	10 233	9 646	587	-	515 944	78 638	68 582	23 353	45 229	368 724	2 036 700	1 704 853	1 064 062	640 791	331 847	-

(продължава)

1.4.2. СЕКТОРНА МЕСЕЧНА ОТЧЕТНОСТ НА ДРУГИ ПАРИЧНО-ФИНАНСОВИ ИНСТИТУЦИИ КЪМ МАЙ 2007 г.
(продължение)

(хил. лв.)

	Общо	Резидентен сектор	Парично-финансов			Държавно управление				Други резиденти		Финансови предприятия				Нерезидентен сектор	ЕС				Неклас-сифици-рани
				БНБ	Други ПФИ		ЦДУ	МДУ	СОФ		Нефинан-сови пред-приятия		ФПС	ЗД и ПФ	Домакин-ства и НТООД			Евро-зона	Извън евро-зоната	Други страни	
9.3. Депозити, договорени за ползване след предизвестие	3 045 524	2 980 901	-	-	-	-	-	-	-	2 980 901	35 240	1 000	1 000	-	2 944 661	64 623	38 946	19 728	19 218	25 677	-
до 3 месеца	3 045 455	2 980 832	-	-	-	-	-	-	-	2 980 832	35 240	1 000	1 000	-	2 944 592	64 623	38 946	19 728	19 218	25 677	-
в левове	1 452 287	1 444 612	-	-	-	-	-	-	-	1 444 612	13 330	1 000	1 000	-	1 430 282	7 675	5 268	2 477	2 791	2 407	-
в чуждестранна валута	1 593 168	1 536 220	-	-	-	-	-	-	-	1 536 220	21 910	-	-	-	1 514 310	56 948	33 678	17 251	16 427	23 270	-
в т.ч. в евро	1 204 603	1 160 443	-	-	-	-	-	-	-	1 160 443	14 858	-	-	-	1 145 585	44 160	27 329	16 674	10 655	16 831	-
над 3 месеца	69	69	-	-	-	-	-	-	-	69	-	-	-	-	69	-	-	-	-	-	-
в левове	20	20	-	-	-	-	-	-	-	20	-	-	-	-	20	-	-	-	-	-	-
в чуждестранна валута	49	49	-	-	-	-	-	-	-	49	-	-	-	-	49	-	-	-	-	-	-
в т.ч. в евро	48	48	-	-	-	-	-	-	-	48	-	-	-	-	48	-	-	-	-	-	-
10. Търгуеми инструменти (издадени дългови ценни книжа + акции/дялове на ФПП + репо-сделки)	1 343 519	1 024 838	850 848	-	850 848	-	-	-	-	173 990	56 942	111 953	16 046	95 907	5 095	318 681	295 456	100 139	195 317	23 225	-
в левове	703 348	658 913	603 231	-	603 231	-	-	-	-	55 682	13 238	41 800	6 029	35 771	644	44 435	44 435	44 435	-	-	-
в чуждестранна валута	640 171	365 925	247 617	-	247 617	-	-	-	-	118 308	43 704	70 153	10 017	60 136	4 451	274 246	251 021	55 704	195 317	23 225	-
в т.ч. в евро	636 531	362 285	243 977	-	243 977	-	-	-	-	118 308	43 704	70 153	10 017	60 136	4 451	274 246	251 021	55 704	195 317	23 225	-
11. Капитал и резерви	4 665 815	-	-	-	-	-	-	-	-	-	-	-	-	-	-	-	-	-	-	-	4 665 815
11.1. Основен капитал	1 473 177	-	-	-	-	-	-	-	-	-	-	-	-	-	-	-	-	-	-	-	1 473 177
11.2. Резерви	2 571 942	-	-	-	-	-	-	-	-	-	-	-	-	-	-	-	-	-	-	-	2 571 942
11.3. Финансов резултат	620 696	-	-	-	-	-	-	-	-	-	-	-	-	-	-	-	-	-	-	-	620 696
12. Други пасиви	2 863 158	1 558 803	339 638	12 747	326 891	54 420	50 637	2 053	1 730	1 164 745	555 001	26 955	11 135	15 820	582 789	358 289	304 563	247 715	56 848	53 726	946 066
в левове	2 057 692	1 118 628	207 968	2 968	205 000	53 091	49 489	1 924	1 678	857 569	357 390	20 438	9 796	10 642	479 741	99 327	94 946	92 606	2 340	4 381	839 737
в чуждестранна валута	805 466	440 175	131 670	9 779	121 891	1 329	1 148	129	52	307 176	197 611	6 517	1 339	5 178	103 048	258 962	209 617	155 109	54 508	49 345	106 329
в т.ч. в евро	631 304	381 048	117 237	9 779	107 458	1 263	1 105	127	31	262 548	177 633	6 077	1 263	4 814	78 838	183 211	170 353	145 932	24 421	12 858	67 045

Източник: други ПФИ.

1.5. ПАРИЧНИ АГРЕГАТИ

1.5.1. ПАРИЧНИ АГРЕГАТИ ПО ДЕФИНИЦИЯ НА ЕВРОПЕЙСКАТА ЦЕНТРАЛНА БАНКА

(хил. лв.)

	M1					КВАЗИПАРИ							M2	Търгуеми инструменти (издадени дългови ценни книжа до 2 години + акции/дялове на ФПП + репо-сделки)			M3
	Пари извън ПФИ*	Овърнайт-депозити				Депозити с договорен матуритет до 2 години			Депозити, договорени за ползване след предизвестие до 3 месеца					левове	чуждестранна валута		
		левове	чуждестранна валута			левове	чуждестранна валута		левове	чуждестранна валута							
Салда																	
V.2006	5 283 796	5 144 551	2 656 901	7 801 452	13 085 248	5 236 255	5 851 692	11 087 947	1 183 502	1 204 041	2 387 543	13 475 490	26 560 738	6 963	-	6 963	26 567 701
VI.2006	5 502 909	5 350 018	2 590 798	7 940 816	13 443 725	5 347 632	6 305 052	11 652 684	1 209 606	1 210 553	2 420 159	14 072 843	27 516 568	18 610	259	18 869	27 535 437
VII.2006	5 686 583	5 718 441	2 777 293	8 495 734	14 182 317	5 312 453	6 197 837	11 510 290	1 228 861	1 239 483	2 468 344	13 978 634	28 160 951	21 471	259	21 730	28 182 681
VIII.2006	5 829 025	5 866 885	2 808 761	8 675 646	14 504 671	5 575 000	6 382 110	11 957 110	1 250 212	1 250 710	2 500 922	14 458 032	28 962 703	22 738	259	22 997	28 985 700
IX.2006	5 916 654	5 959 886	2 874 066	8 833 952	14 750 606	5 594 488	6 678 517	12 273 005	1 286 380	1 269 537	2 555 917	14 828 922	29 579 528	31 851	-	31 851	29 611 379
X.2006	5 880 743	6 259 297	2 881 971	9 141 268	15 022 011	5 738 991	6 757 105	12 496 096	1 286 096	1 325 356	2 611 452	15 107 548	30 129 559	36 916	-	36 916	30 166 475
XI.2006	5 825 177	6 377 338	2 990 689	9 368 027	15 193 204	5 785 159	6 680 843	12 466 002	1 283 226	1 372 153	2 655 379	15 121 381	30 314 585	46 439	-	46 439	30 361 024
XII.2006	6 230 673	6 808 258	3 039 508	9 847 766	16 078 439	5 942 067	7 195 108	13 137 175	1 356 041	1 448 956	2 804 997	15 942 172	32 020 611	40 772	-	40 772	32 061 383
I.2007	5 900 582	6 978 080	3 075 842	10 053 922	15 954 504	5 669 729	7 337 661	13 007 390	1 362 811	1 419 951	2 782 762	15 790 152	31 744 656	35 148	-	35 148	31 779 804
II.2007	5 879 657	6 999 420	3 122 495	10 121 915	16 001 572	5 835 598	7 386 091	13 221 689	1 382 944	1 474 845	2 857 789	16 079 478	32 081 050	27 196	-	27 196	32 108 246
III.2007	5 911 570	7 021 765	3 335 773	10 357 538	16 269 108	6 006 556	7 537 432	13 543 988	1 413 234	1 499 405	2 912 639	16 456 627	32 725 735	23 522	6 120	29 642	32 755 377
IV.2007	6 099 835	7 012 877	3 303 227	10 316 104	16 415 939	6 238 364	7 757 888	13 996 252	1 437 763	1 498 028	2 935 791	16 932 043	33 347 982	23 276	7 912	31 188	33 379 170
V.2007	6 134 127	7 220 875	3 490 395	10 711 270	16 845 397	6 343 120	7 731 240	14 074 360	1 444 612	1 536 220	2 980 832	17 055 192	33 900 589	15 627	8 482	24 109	33 924 698
Реални трансакции																	
V.2006	94 211	225 247	351 065	576 312	670 523	86 024	65 163	151 187	7 293	50 360	57 653	208 840	879 363	-6 326	-	-6 326	873 037
VI.2006	219 113	205 466	-74 561	130 905	350 018	111 348	430 459	541 807	26 102	2 115	28 217	570 024	920 042	11 647	259	11 906	931 948
VII.2006	183 674	367 686	204 410	572 096	755 770	-35 100	-94 138	-129 238	19 254	30 013	49 267	-79 971	675 799	2 861	-	2 861	678 660
VIII.2006	142 442	148 415	35 208	183 623	326 065	262 547	196 368	458 915	21 333	12 996	34 329	493 244	819 309	1 267	-	1 267	820 576
IX.2006	87 629	92 997	55 701	148 698	236 327	19 490	266 150	285 640	36 165	13 612	49 777	335 417	571 744	9 113	-259	8 854	580 598
X.2006	-35 911	299 629	9 294	308 923	273 012	144 519	83 373	227 892	-268	56 318	56 050	283 942	556 954	5 065	-	5 065	562 019
XI.2006	-55 566	134 442	136 106	270 548	214 982	29 770	3 177	32 947	-2 870	60 855	57 985	90 932	305 914	9 523	-	9 523	315 437
XII.2006	405 496	430 766	47 496	478 262	883 758	156 557	502 172	658 729	72 818	75 752	148 570	807 299	1 691 057	-5 667	-	-5 667	1 685 390
I.2007	-330 091	169 822	25 215	195 037	-135 054	-272 338	107 492	-164 846	6 749	-35 257	-28 508	-193 354	-328 408	-5 624	-	-5 624	-334 032
II.2007	-20 925	19 936	59 122	79 058	58 133	174 885	90 131	265 016	20 133	62 098	82 231	347 247	405 380	-10 503	-	-10 503	394 877
III.2007	31 913	-12 991	213 012	200 021	231 934	170 958	168 071	339 029	30 290	27 661	57 951	396 980	628 914	-3 674	6 120	2 446	631 360
IV.2007	188 265	-8 888	-15 813	-24 701	163 564	231 808	268 599	500 407	24 529	6 946	31 475	531 882	695 446	-246	1 792	1 546	696 992
V.2007	34 292	193 415	127 273	320 688	354 980	134 304	2 393	136 697	10 342	33 946	44 288	180 985	535 965	-7 649	570	-7 079	528 886

* Равнява се на показателя *Пари в обращение* на Европейската централна банка.

Източник: БНБ и други ПФИ.

1.5.2. ИЗТОЧНИЦИ НА ПАРИЧНИТЕ АГРЕГАТИ ПО ДЕФИНИЦИЯ НА ЕВРОПЕЙСКАТА ЦЕНТРАЛНА БАНКА

(хил. лв.)

	Дългосрочни финансови пасиви								Вътрешен кредит							Нетни чуждестранни активи			Дълго-трайни активи	Други позиции (нето)
	Депозити с договорен матуритет над 2 години и депозити, договорени за ползване след предизвестие над 3 месеца			Издадени дългови ценни книжа над 2 години			Капи-тал и резерви		Вземания от сектор *Държавно управление*			Вземания от неправителствения сектор				Чужде-странни активи	Минус чужде-странни пасиви			
	левове	чуждестранна валута		левове	чуждестранна валута				левове	чуждестранна валута		левове	чуждестранна валута							
Салда																				
V.2006	283 900	493 540	777 440	31 769	153 137	184 906	5 744 563	6 706 909	-1 318 802	521 949	-796 853	10 751 070	8 668 777	19 419 847	18 622 994	21 268 980	6 390 296	14 878 684	1 665 026	-1 892 094
VI.2006	282 403	520 318	802 721	31 398	140 652	172 050	5 688 947	6 663 718	-1 584 496	618 373	-966 123	11 134 125	9 073 015	20 207 140	19 241 017	21 445 383	6 310 862	15 134 521	1 656 247	-1 832 630
VII.2006	297 077	534 335	831 412	34 253	142 316	176 569	5 865 501	6 873 482	-1 874 073	391 358	-1 482 715	11 320 362	9 358 275	20 678 637	19 195 922	22 385 571	6 259 897	16 125 674	1 685 377	-1 950 810
VIII.2006	303 267	548 842	852 109	34 600	136 539	171 139	5 918 150	6 941 398	-2 254 800	338 064	-1 916 736	11 323 093	9 529 624	20 852 717	18 935 981	23 350 218	6 163 156	17 187 062	1 707 370	-1 903 315
IX.2006	305 816	574 830	880 646	34 598	136 297	170 895	5 985 303	7 036 844	-2 511 955	441 295	-2 070 660	11 671 706	9 602 548	21 274 254	19 203 594	24 409 307	6 631 806	17 777 501	1 716 431	-2 049 303
X.2006	306 608	588 063	894 671	34 648	114 777	149 425	6 125 990	7 170 086	-2 640 192	60 451	-2 579 741	11 771 645	9 957 077	21 728 722	19 148 981	25 100 318	6 577 434	18 522 884	1 727 065	-2 062 369
XI.2006	309 305	609 871	919 176	41 709	114 524	156 233	6 246 388	7 321 797	-2 850 633	-26 836	-2 877 469	12 198 568	10 095 627	22 294 195	19 416 726	25 395 710	6 813 273	18 582 437	1 755 658	-2 072 000
XII.2006	341 918	625 280	967 198	43 527	115 797	159 324	6 470 618	7 597 140	-2 135 545	-28 997	-2 164 542	12 731 988	10 523 961	23 255 949	21 091 407	25 749 786	7 115 395	18 634 391	1 800 998	-1 868 273
I.2007	330 565	641 812	972 377	45 715	114 772	160 487	6 588 225	7 721 089	-2 376 942	196 281	-2 180 661	12 893 919	10 845 531	23 739 450	21 558 789	24 142 021	6 052 303	18 089 718	1 816 137	-1 963 751
II.2007	343 251	654 311	997 562	38 883	114 319	153 202	6 729 454	7 880 218	-1 681 362	338 616	-1 342 746	13 209 665	11 617 846	24 827 511	23 484 765	23 811 898	7 163 533	16 648 365	1 844 519	-1 989 185
III.2007	357 403	669 276	1 026 679	41 922	109 822	151 744	6 776 170	7 954 593	-2 265 199	193 278	-2 071 921	13 714 488	12 234 266	25 948 754	23 876 833	24 730 607	7 753 190	16 977 417	1 860 835	-2 005 115
IV.2007	364 999	680 049	1 045 048	39 913	109 825	149 738	6 610 798	7 805 584	-2 455 949	-223 998	-2 679 947	14 234 195	12 852 919	27 087 114	24 407 167	24 521 491	7 547 415	16 974 076	1 887 731	-2 084 220
V.2007	353 286	705 036	1 058 322	40 055	109 826	149 881	6 753 580	7 961 783	-2 993 902	-267 977	-3 261 879	14 706 601	13 491 314	28 197 915	24 936 036	24 382 493	7 046 247	17 336 246	1 918 449	-2 304 250
Реални трансакции																				
V.2006	11 509	58 216	69 725	-510	-17 016	-17 526	21 992	74 191	-198 685	-85 555	-284 240	307 762	-323 652	-15 890	-300 130	1 236 794	-143 092	1 379 886	14 749	-147 277
VI.2006	-1 497	24 700	23 203	-371	-12 801	-13 172	25 196	35 227	-263 991	92 700	-171 291	385 382	398 093	783 475	612 184	222 621	-83 295	305 916	-8 779	57 854
VII.2006	14 674	14 779	29 453	2 855	1 754	4 609	104 686	138 748	-293 045	-217 148	-510 193	184 491	287 521	472 012	-38 181	891 566	-58 233	949 799	29 130	-123 340
VIII.2006	6 190	15 693	21 883	347	-5 651	-5 304	31 014	47 593	-381 671	-50 764	-432 435	-359	173 936	173 577	-258 858	964 903	-93 761	1 058 664	21 993	46 370
IX.2006	2 549	23 238	25 787	-2	-586	-588	79 861	105 060	-257 704	93 510	-164 194	350 257	67 083	417 340	253 146	1 030 649	461 888	568 761	9 061	-145 310
X.2006	792	13 754	14 546	50	-21 714	-21 664	132 087	124 969	-132 766	-380 409	-513 175	100 214	357 492	457 706	-55 469	690 466	-54 316	744 782	10 634	-12 959
XI.2006	2 697	28 975	31 672	7 061	-276	6 785	70 841	109 298	-210 880	-62 364	-273 244	424 203	155 321	579 524	306 280	360 066	255 622	104 444	28 593	-14 582
XII.2006	32 613	15 002	47 615	1 818	1 304	3 122	242 547	293 284	716 823	-55	716 768	552 940	431 393	984 333	1 701 101	359 278	298 488	60 790	45 340	171 446
I.2007	-11 353	13 517	2 164	2 188	-1 028	1 160	52 159	55 483	-239 864	223 873	-15 991	155 830	316 134	471 964	455 973	-1 725 482	-1 070 027	-655 455	15 139	-94 206
II.2007	5 074	15 706	20 780	-6 832	-484	-7 316	21 411	34 875	698 057	147 214	845 271	318 474	779 966	1 098 440	1 943 711	-390 581	1 120 158	-1 510 739	28 382	-31 602
III.2007	14 152	16 453	30 605	3 039	-4 487	-1 448	83 299	112 456	-581 374	-133 095	-714 469	496 234	619 307	1 115 541	401 072	952 503	634 831	317 672	16 316	8 756
IV.2007	7 596	15 160	22 756	-2 009	4	-2 005	-176 695	-155 944	-185 706	-403 600	-589 306	518 808	628 802	1 147 610	558 304	-161 846	-198 142	36 296	26 896	-80 448
V.2007	-30 181	15 615	-14 566	142	14	156	143 747	129 337	-535 916	-41 360	-577 276	475 577	633 262	1 108 839	531 563	-184 204	-503 510	319 306	30 718	-223 364

Източник: БНБ и други ПФИ.

1.6. БАЛАНС И ОТЧЕТ ЗА ДОХОДИТЕ НА БАНКОВАТА СИСТЕМА

1.6.1. БАЛАНС НА БАНКОВАТА СИСТЕМА КЪМ МАРТ 2007 г.

(хил. лв.)

	Балансова стойност	в това число		
		левове	евро	други валути
АКТИВИ				
Парични средства и парични салда при централни банки	**4 691 228**	**1 784 750**	**2 805 522**	**100 956**
Финансови активи, държани за търгуване	**1 850 658**	**850 433**	**640 929**	**359 296**
Деривати, държани за търгуване	25 504	2 823	16 629	6 052
Капиталови инструменти	48 918	47 866	711	341
Дългови инструменти	1 776 236	799 744	623 589	352 903
Кредити и аванси	0	0	0	0
Финансови активи, отчитани по справедлива стойност в печалбата или загубата	**800 210**	**419 957**	**285 922**	**94 331**
Капиталови инструменти	11 479	11 479	0	0
Дългови инструменти	788 731	408 478	285 922	94 331
Кредити и аванси	0	0	0	0
Финансови активи на разположение за продажба	**1 843 370**	**720 174**	**731 276**	**391 920**
Капиталови инструменти	52 873	48 660	3 294	919
Дългови инструменти	1 790 497	671 514	727 982	391 001
Кредити и аванси	0	0	0	0
Кредити и вземания (включително финансов лизинг)	**33 143 149**	**15 073 942**	**15 412 454**	**2 656 753**
Дългови инструменти	78 407	9 780	68 627	0
Кредити и аванси	33 064 742	15 064 162	15 343 827	2 656 753
Инвестиции, държани до падеж	**775 927**	**317 631**	**213 876**	**244 420**
Дългови инструменти	775 927	317 631	213 876	244 420
Кредити и аванси	0	0	0	0
Деривати – отчитане на хеджиране	**4 184**	**4 184**	**0**	**0**
Хеджиране на справедлива стойност	4 184	4 184	0	0
Хеджиране на паричен поток	0	0	0	0
Хеджиране на нетна инвестиция в чуждестранна дейност	0	0	0	0
Хеджиране на справедлива стойност при лихвен риск	0	0	0	0
Хеджиране на паричен поток при лихвен риск	0	0	0	0
Промени в справедливата стойност на хеджирани позиции в портфейл, хеджиран за лихвен риск	**0**	**0**	**0**	**0**
Материални активи	**959 438**	**956 925**	**0**	**2 513**
Имоти, машини и съоръжения	956 683	954 170	0	2 513
Инвестиционни имоти	2 755	2 755	0	0
Нематериални активи	**117 181**	**116 738**	**0**	**443**
Репутация	0	0	0	0
Други нематериални активи	117 181	116 738	0	443
Инвестиции в асоциирани, дъщерни и съвместни предприятия (отчитани по метода на собствения капитал, включително репутация)	**53 472**	**53 472**	**0**	**0**
Данъчни активи	**6 965**	**6 965**	**0**	**0**
Текущи данъчни активи	5 711	5 711	0	0
Отсрочени данъчни активи	1 254	1 254	0	0
Други активи	**259 669**	**195 079**	**55 449**	**9 141**
Нетекущи активи и групи от активи за изваждане от употреба, класифицирани като държани за продажба	**12 542**	**12 542**	**0**	**0**
ОБЩО АКТИВИ	**44 517 993**	**20 512 792**	**20 145 428**	**3 859 773**
ПАСИВИ				
Депозити от централни банки	**0**	**0**	**0**	**0**
Финансови пасиви, държани за търгуване	**21 467**	**5 002**	**8 968**	**7 497**
Деривати, държани за търгуване	21 467	5 002	8 968	7 497
Къси позиции	0	0	0	0
Депозити на кредитни институции	0	0	0	0
Депозити, различни от тези на кредитни институции	0	0	0	0
Дългови сертификати (включително облигации, поети с намерение да бъдат закупени в близко бъдеще)	0	0	0	0
Други финансови пасиви, държани за търгуване	0	0	0	0
Финансови пасиви, отчитани по справедлива стойност в печалбата или загубата	**0**	**0**	**0**	**0**
Депозити на кредитни институции	0	0	0	0
Депозити, различни от тези на кредитни институции	0	0	0	0
Дългови сертификати (включително облигации)	0	0	0	0

(продължава)

(продължение) (хил. лв.)

	Балансова стойност	в това число		
		левове	евро	други валути
Подчинени пасиви	0	0	0	0
Други финансови пасиви, отчитани по справедлива стойност в печалбата или загубата	0	0	0	0
Финансови пасиви, отчитани по амортизирана стойност	**39 139 965**	**17 002 463**	**18 007 014**	**4 130 488**
Депозити на кредитни институции	7 369 308	1 845 002	5 045 614	478 692
Депозити, различни от тези на кредитни институции	29 862 085	14 860 743	11 417 252	3 584 090
Дългови сертификати (включително облигации)	1 028 798	232 990	795 808	0
Подчинени пасиви	392 410	25 766	366 013	631
Други финансови пасиви, отчитани по амортизирана стойност	487 364	37 962	382 327	67 075
Финансови пасиви, свързани с прехвърлени финансови активи	**0**	**0**	**0**	**0**
Деривати – отчитане на хеджиране	**4 199**	**3 313**	**886**	**0**
Хеджиране на справедлива стойност	4 199	3 313	886	0
Хеджиране на паричен поток	0	0	0	0
Хеджиране на нетна инвестиция в чуждестранна дейност	0	0	0	0
Хеджиране на справедлива стойност при лихвен риск	0	0	0	0
Хеджиране на паричен поток при лихвен риск	0	0	0	0
Промени в справедливата стойност на хеджирани позиции в портфейл, хеджиран за лихвен риск	**0**	**0**	**0**	**0**
Провизии	**103 622**	**62 242**	**2 705**	**38 675**
Преструктуриране	33 164	33 164	0	0
Неуредени правни въпроси и данъчни искове	31 135	13 111	2 705	15 319
Пенсии и други задължения за компенсации след пенсиониране	7 551	7 551	0	0
Кредитни ангажименти и гаранции	24 106	750	0	23 356
Обременяващи договори	0	0	0	0
Други провизии	7 666	7 666	0	0
Данъчни пасиви	**37 454**	**37 454**	**0**	**0**
Текущи данъчни пасиви	10 038	10 038	0	0
Отсрочени данъчни пасиви	27 416	27 416	0	0
Други пасиви	**673 040**	**383 435**	**248 136**	**41 469**
Дялов капитал, платим при поискване (например кооперативни акции)	**0**	**0**	**0**	**0**
Пасиви, включени в групи от пасиви за изваждане от употреба, класифицирани като държани за продажба	**0**	**0**	**0**	**0**
ОБЩО ПАСИВИ	**39 979 747**	**17 493 909**	**18 267 709**	**4 218 129**
КАПИТАЛ И МАЛЦИНСТВЕНО УЧАСТИЕ				
Емитиран капитал	**1 466 469**	**1 466 469**		
Внесен капитал	1 466 469	1 466 469		
Поискан, но невнесен капитал	0	0		
Премиен резерв	**1 789**	**1 789**		
Друг капитал	**268**	**268**		
Капиталов компонент на финансови инструменти	0	0		
Други капиталови инструменти	268	268		
Преоценъчни резерви и други оценъчни разлики от:	**278 121**	**278 121**		
Материални активи	260 993	260 993		
Нематериални активи	0	0		
Хеджиране на нетна инвестиция в чуждестранна дейност (ефективна част)	0	0		
Преизчисляване в чуждестранна валута	0	0		
Хеджиране на паричен поток (ефективна част)	0	0		
Финансови активи на разположение за продажба	17 128	17 128		
Нетекущи активи или групи от активи за изваждане от употреба, държани за продажба	0	0		
Други позиции	0	0		
Резерви (включително неразпределени печалби)	**2 552 654**	**2 552 654**		
Изкупени обратно собствени акции	**22**	**22**		
Доход от текущата година	**238 967**	**238 967**		
Междинни дивиденти	**0**	**0**		
Малцинствено участие	**0**	**0**		
Преоценъчни резерви и други оценъчни разлики	0	0		
Други позиции	0	0		
ОБЩО КАПИТАЛ	**4 538 246**	**4 538 246**		
ОБЩО ПАСИВИ И КАПИТАЛ	**44 517 993**	**22 032 155**	**18 267 709**	**4 218 129**

Източник: БНБ.

1.6.2. ОТЧЕТ ЗА ДОХОДИТЕ НА БАНКОВАТА СИСТЕМА КЪМ МАРТ 2007 г.

(хил. лв.)

Продължаващи (непреустановени) дейности	Обща сума	в това число		
		левове	евро	други валути
Финансови и оперативни приходи и разходи	**648 151**	**419 812**	**198 532**	**29 807**
Приходи от лихви	**720 566**	**368 688**	**297 398**	**54 480**
Парични средства и парични салда при централни банки	10	0	2	8
Финансови активи, държани за търгуване (ако са отчитани отделно)	24 760	9 737	8 306	6 717
Финансови активи, отчитани по справедлива стойност в печалбата или загубата (ако са отчитани отделно)	9 456	4 392	3 614	1 450
Финансови активи на разположение за продажба	20 697	6 952	8 515	5 230
Кредити и вземания (включително финансов лизинг)	653 022	343 738	271 312	37 972
Инвестиции, държани до падеж	9 184	3 374	3 135	2 675
Деривати – отчитане на хеджиране на лихвен риск	1 191	0	1 191	0
Други активи	2 246	495	1 323	428
Разходи за лихви	**261 047**	**99 186**	**131 708**	**30 153**
Депозити на централни банки	0	0	0	0
Финансови пасиви, държани за търгуване (ако са отчитани отделно)	694	0	132	562
Финансови пасиви, отчитани по справедлива стойност в печалбата или загубата (ако са отчитани отделно)	0	0	0	0
Финансови пасиви, отчитани по амортизирана стойност	257 244	98 671	129 375	29 198
Деривати – отчитане на хеджиране на лихвен риск	1 226	0	1 226	0
Други пасиви	1 883	515	975	393
Разходи за акционерен капитал, платим при поискване	**0**	**0**		
Приходи от дивиденти	**2**	**2**	**0**	**0**
Финансови активи, държани за търгуване (ако са отчитани отделно)	0	0	0	0
Финансови активи, отчитани по справедлива стойност в печалбата или загубата (ако са отчитани отделно)	0	0	0	0
Финансови активи на разположение за продажба	2	2	0	0
Приходи от такси и комисиони	**163 429**	**121 727**	**35 389**	**6 313**
Разходи за такси и комисиони	**16 386**	**13 006**	**2 547**	**833**
Нетни реализирани печалби (загуби) от финансови активи и финансови пасиви, отчитани не по справедлива стойност в печалбата или загубата	**16 976**	**16 976**		
Финансови активи на разположение за продажба	16 829	16 829		
Кредити и вземания (включително финансов лизинг)	0	0		
Инвестиции, държани до падеж	-98	-98		
Финансови пасиви, отчитани по амортизирана стойност	0	0		
Други	245	245		
Нетни печалби (загуби) от финансови активи и пасиви, държани за търгуване	**14 702**	**14 702**		
Капиталови инструменти и свързани с тях деривати	4 141	4 141		
Лихвени инструменти и свързани с тях деривати	-3 606	-3 606		
Валутна търговия	14 320	14 320		
Инструменти за кредитен риск и свързани с тях деривати	-152	-152		
Стоки и свързани с тях деривати	0	0		
Други (включително хибридни деривати)	-1	-1		
Нетни печалби (загуби) от финансови активи и пасиви, отчитани по справедлива стойност в печалбата или загубата	**-2 089**	**-2 089**		
Нетни печалби (загуби) от отчитане на хеджиране	**-274**	**-274**		
Нетни валутни разлики	**13 016**	**13 016**		
Нетни печалби (загуби) от отписани активи, различни от държаните за продажба	**149**	**149**		
Други оперативни приходи	**6 014**	**6 014**		
Други оперативни разходи	**6 907**	**6 907**		
Административни разходи	**278 263**			
Разходи за персонал	116 904			
Общи административни разходи	161 359			
Амортизация	**35 675**			
Имоти, машини и съоръжения	26 589			
Инвестиционни имоти	15			
Нематериални активи (различни от репутация)	9 071			
Провизии	**1 132**			
Обезценка	**68 236**			

(продължава)

(продължение) (хил. лв.)

Продължаващи (непреустановени) дейности	Обща сума	в това число		
		левове	евро	други валути
Обезценка на финансови активи, отчитани не по справедлива стойност в печалбата или загубата	*68 236*			
Финансови активи, отчитани по себестойност (некотирани капиталови финансови активи)	0			
Финансови активи на разположение за продажба	0			
Кредити и вземания (включително финансов лизинг)	68 236			
Инвестиции, държани до падеж	0			
Обезценка на нефинансови активи	*0*			
Имоти, машини и съоръжения	0			
Инвестиционни имоти	0			
Репутация	0			
Нематериални активи (различни от репутация)	0			
Инвестиции в асоциирани и съвместни предприятия, отчитани по метода на собствения капитал	0			
Други	0			
Отрицателна репутация, призната незабавно в печалбата или загубата	**0**			
Дял от печалбата или загубата в асоциирани и съвместни предприятия, отчитани по метода на собствения капитал	**0**			
Печалба или загуба от нетекущи активи и групи от активи за изваждане от употреба, класифицирани като държани за продажба, без да са определени за преустановени дейности	**-10**			
ОБЩО ПЕЧАЛБА ИЛИ ЗАГУБА ОТ ПРОДЪЛЖАВАЩИ (НЕПРЕУСТАНОВЕНИ) ДЕЙНОСТИ ПРЕДИ ДАНЪЧНИ ОТЧИСЛЕНИЯ	**264 835**			
Данъчен разход (приход), свързан с печалбата или загубата от продължаващи (непреустановени) дейности	**25 868**			
ОБЩО ПЕЧАЛБА ИЛИ ЗАГУБА ОТ ПРОДЪЛЖАВАЩИ (НЕПРЕУСТАНОВЕНИ) ДЕЙНОСТИ СЛЕД ДАНЪЧНИ ОТЧИСЛЕНИЯ	**238 967**			
Печалба или загуба след данъчни отчисления от преустановени дейности	**0**			
ОБЩО ПЕЧАЛБА ИЛИ ЗАГУБА СЛЕД ДАНЪЧНИ ОТЧИСЛЕНИЯ И ПРЕУСТАНОВЕНИ ДЕЙНОСТИ	**238 967**			
Печалба или загуба, свързана с малцинствено участие	**0**			
ПЕЧАЛБА ИЛИ ЗАГУБА, СВЪРЗАНА С АКЦИОНЕРИТЕ НА ПРЕДПРИЯТИЕТО – МАЙКА	**238 967**			

Източник: БНБ.

1.7. РАЗПРЕДЕЛЕНИЕ НА БАНКИТЕ ПО ГРУПИ*

(към 31 март 2007 г.)

	БАЕ	Банка
I група		
	FINV9150	ПЪРВА ИНВЕСТИЦИОННА БАНКА
	RZBB9155	РАЙФАЙЗЕНБАНК (БЪЛГАРИЯ)
	PIRB9170	БАНКА ПИРЕОС БЪЛГАРИЯ
	UBBS9200	ОБЕДИНЕНА БЪЛГАРСКА БАНКА
	STSA9300	БАНКА ДСК
	TTBB9400	СОСИЕТЕ ЖЕНЕРАЛ ЕКСПРЕСБАНК
	BFTB9621	БУЛБАНК
	BACX9660	ЕЙЧ ВИ БИ БАНК БИОХИМ
	BUIB9888	СТОПАНСКА И ИНВЕСТИЦИОННА БАНКА
	BPBI9920	БЪЛГАРСКА ПОЩЕНСКА БАНКА
II група		
	IORT9120	ИНВЕСТБАНК
	SOMB9130	ОБЩИНСКА БАНКА
	BGUS9160	БЪЛГАРО-АМЕРИКАНСКА КРЕДИТНА БАНКА
	CBUN9195	МКБ ЮНИОНБАНК
	KORP9220	КОРПОРАТИВНА ТЪРГОВСКА БАНКА
	PRCB9230	ПРОКРЕДИТ БАНК (БЪЛГАРИЯ)
	DEMI9240	ТЪРГОВСКА БАНКА Д
	CREX9260	ТОКУДА БАНК
	WEBK9310	НЛБ БАНКА ЗАПАД-ИЗТОК
	REXI9320	ДЗИ БАНК
	IABG9470	ИНТЕРНЕШЪНЪЛ АСЕТ БАНК
	BINV9480	ЕМПОРИКИ БАНК-БЪЛГАРИЯ
	TEXI9545	ЧПБ ТЕКСИМ
	BUIN9561	ТЪРГОВСКА БАНКА АЛИАНЦ БЪЛГАРИЯ
	NASB9620	НАСЪРЧИТЕЛНА БАНКА
	CECB9790	ЦЕНТРАЛНА КООПЕРАТИВНА БАНКА
	ACBP9800	БАНКА ХЕБРОС
III група		
	INGB9145	ИНГ БАНК Н.В., клон София
	CITI9250	СИТИ БАНК Н.А., клон София
	TCZB9350	ТЕ-ДЖЕ ЗИРААТ БАНКАСЪ, клон София
	BNPA9440	БНП ПАРИБА С.А.-клон СОФИЯ
	CRBA9898	АЛФА БАНК, клон София

* Групирането на банките е само за статистически цели. То не съдържа никакъв елемент на оценка на финансовото им състояние и не следва да се интерпретира като рейтингова система.

I група – първите десет банки с най-големи активи
II група – останалите банки
III група – клонове на чуждестранни банки.

Източник: БНБ.

1.8. КРЕДИТИ И ПРИВЛЕЧЕНИ СРЕДСТВА ОТ БАНКОВА СИСТЕМА КЪМ МАРТ 2007 г.

(хил. лв.)

	Общо	в това число		
		левове	евро	други валути
КРЕДИТИ				
Кредити и аванси (бруто)	**33 813 811**	**15 556 356**	**15 577 919**	**2 679 536**
Централно държавно управление	100 817	64 590	36 227	0
Кредитни институции	8 039 416	2 055 108	3 779 486	2 204 822
Некредитни институции	309 981	74 394	230 428	5 159
Предприятия (корпоративни клиенти)	16 411 247	6 123 064	9 885 806	402 377
Експозиции на дребно	8 952 350	7 239 200	1 645 972	67 178
Жилищни ипотечни кредити за физически лица	*3 939 210*	*2 563 318*	*1 348 223*	*27 669*
Потребителски кредити	*5 013 140*	*4 675 882*	*297 749*	*39 509*
ПРИВЛЕЧЕНИ СРЕДСТВА				
Привлечени средства	**39 124 843**	**16 996 198**	**17 999 350**	**4 129 295**
От кредитни институции	*8 131 545*	*1 971 490*	*5 613 837*	*546 217*
Депозити	5 202 919	1 440 542	3 285 220	477 156
Споразумения за обратно изкупуване (репосделки)	550 471	271 477	242 478	36 516
Ползвани краткосрочни кредити	443 891	0	441 937	1 954
Ползвани дългосрочни кредити	1 934 264	259 471	1 644 202	30 591
От институции, различни от кредитни	*14 730 267*	*8 232 512*	*5 381 529*	*1 116 227*
Депозити	14 434 583	8 099 009	5 219 348	1 116 227
Споразумения за обратно изкупуване (репосделки)	4 000	4 000	0	0
Ползвани краткосрочни кредити	33 752	400	33 352	0
Ползвани дългосрочни кредити	257 932	129 103	128 829	0
От граждани и домакинства	*15 243 895*	*6 634 214*	*6 143 461*	*2 466 220*
Подчинен срочен дълг	*255 583*	*25 766*	*229 186*	*631*
Дългово-капиталови (хибридни) инструменти	*763 553*	*132 216*	*631 337*	*0*

Източник: БНБ.

1.9. КАПИТАЛОВА АДЕКВАТНОСТ НА ТЪРГОВСКИТЕ БАНКИ КЪМ 31 МАРТ 2007 г.

	Собствен капитал (капиталова база) (хил. лв.)	Капитал от първи ред (хил. лв.)	Отношение на обща капиталова адекватност (%)	Отношение на капитал от първи ред (%)
I група	3 283 262	2 609 465	13.61	10.82
II група	912 912	792 084	14.35	12.45
Общо за банковата система	**4 196 174**	**3 401 549**	**13.77**	**11.16**

Забележка: В изчисленията за банковата система не участва III група.

Източник: БНБ.

1.10. ЛИКВИДНОСТ НА ТЪРГОВСКИТЕ БАНКИ КЪМ 31 МАРТ 2007 г.

(хил. лв.)

Позиции	Общо	Заложени активи/активи в просрочие от 30 или повече дни	На виждане до 7 дни	От 8 дни до 1 месец	Над 1 месец до 3 месеца	Над 3 месеца до 6 месеца	Над 6 месеца до 12 месеца	Над 1 година
Първа група								
ЛИКВИДНИ АКТИВИ	8 186 759	1 678 473						
СУМА НА АКТИВИТЕ (входящ поток)	31 894 115	2 020 418	8 908 107	3 667 821	1 516 272	1 727 761	3 395 942	12 678 212
СУМА НА ПАСИВИТЕ (изходящ поток)	28 779 738		10 496 669	3 979 517	2 422 430	1 579 580	2 601 300	7 700 242
Коефициент на ликвидните активи	28.45							
Коефициенти за ликвидност по падежни интервали			84.87	63.12	31.77	33.16	53.01	108.44
Втора група								
ЛИКВИДНИ АКТИВИ	3 355 685	366 158						
СУМА НА АКТИВИТЕ (входящ поток)	9 307 280	707 436	3 599 953	489 139	548 737	2 140 510	4 132 560	15 618 122
СУМА НА ПАСИВИТЕ (изходящ поток)	8 602 102		2 691 870	1 114 313	1 087 062	2 679 183	3 575 943	9 133 662
Коефициент на ликвидните активи	39.01							
Коефициенти за ликвидност по падежни интервали			133.73	118.89	63.69	68.13	82.95	140.88
Трета група								
ЛИКВИДНИ АКТИВИ	938 210	4 336						
СУМА НА АКТИВИТЕ (входящ поток)	2 030 047	6 190	1 288 583	98 567	48 863	2 216 609	4 296 297	15 943 396
СУМА НА ПАСИВИТЕ (изходящ поток)	1 969 795		1 333 601	247 469	61 201	2 700 909	3 660 165	9 351 792
Коефициент на ликвидните активи	47.63							
Коефициенти за ликвидност по падежни интервали			96.62	18.81	6.20	64.06	80.37	136.64
ОБЩО ЗА БАНКОВАТА СИСТЕМА								
ЛИКВИДНИ АКТИВИ	12 480 654	2 048 967						
СУМА НА АКТИВИТЕ (входящ поток)	43 231 442	2 734 044	13 796 643	4 255 527	2 113 872	2 267 276	4 390 842	16 407 282
СУМА НА ПАСИВИТЕ (изходящ поток)	39 351 635		14 522 140	5 341 299	3 570 693	2 773 689	3 779 014	9 364 800
Коефициент на ликвидните активи	31.72							
Коефициенти за ликвидност по падежни интервали			95.00	64.35	32.50	29.73	45.69	102.56

Източник: БНБ.

1.11. БАЛАНСИ И ОТЧЕТИ ЗА ДОХОДИТЕ НА БАНКИТЕ ПО ГРУПИ

1.11.1. БАЛАНС НА БАНКИТЕ ОТ ПЪРВА ГРУПА КЪМ МАРТ 2007 г.

(хил. лв.)

	Балансова стойност	в това число		
		левове	евро	други валути
АКТИВИ				
Парични средства и парични салда при централни банки	**3 201 927**	**892 916**	**2 238 453**	**70 558**
Финансови активи, държани за търгуване	**1 501 033**	**649 204**	**512 172**	**339 657**
Деривати, държани за търгуване	24 887	2 822	16 190	5 875
Капиталови инструменти	16 081	15 888	0	193
Дългови инструменти	1 460 065	630 494	495 982	333 589
Кредити и аванси	0	0	0	0
Финансови активи, отчитани по справедлива стойност в печалбата или загубата	**630 996**	**288 785**	**256 496**	**85 715**
Капиталови инструменти	9 358	9 358	0	0
Дългови инструменти	621 638	279 427	256 496	85 715
Кредити и аванси	0	0	0	0
Финансови активи на разположение за продажба	**1 477 084**	**516 620**	**613 657**	**346 807**
Капиталови инструменти	23 869	21 756	1 278	835
Дългови инструменти	1 453 215	494 864	612 379	345 972
Кредити и аванси	0	0	0	0
Кредити и вземания (включително финансов лизинг)	**24 465 617**	**11 479 503**	**11 434 785**	**1 551 329**
Дългови инструменти	9 064	9 064	0	0
Кредити и аванси	24 456 553	11 470 439	11 434 785	1 551 329
Инвестиции, държани до падеж	**497 717**	**135 461**	**131 688**	**230 568**
Дългови инструменти	497 717	135 461	131 688	230 568
Кредити и аванси	0	0	0	0
Деривати – отчитане на хеджиране	**4 184**	**4 184**	**0**	**0**
Хеджиране на справедлива стойност	4 184	4 184	0	0
Хеджиране на паричен поток	0	0	0	0
Хеджиране на нетна инвестиция в чуждестранна дейност	0	0	0	0
Хеджиране на справедлива стойност при лихвен риск	0	0	0	0
Хеджиране на паричен поток при лихвен риск	0	0	0	0
Промени в справедливата стойност на хеджирани позиции в портфейл, хеджиран за лихвен риск	**0**	**0**	**0**	**0**
Материални активи	**723 978**	**721 465**	**0**	**2 513**
Имоти, машини и съоръжения	723 256	720 743	0	2 513
Инвестиционни имоти	722	722	0	0
Нематериални активи	**91 765**	**91 322**	**0**	**443**
Репутация	0	0	0	0
Други нематериални активи	91 765	91 322	0	443
Инвестиции в асоциирани, дъщерни и съвместни предприятия (отчитани по метода на собствения капитал, включително репутация)	**48 226**	**48 226**	**0**	**0**
Данъчни активи	**2 235**	**2 235**	**0**	**0**
Текущи данъчни активи	1 545	1 545	0	0
Отсрочени данъчни активи	690	690	0	0
Други активи	**168 748**	**137 391**	**25 524**	**5 833**
Нетекущи активи и групи от активи за изваждане от употреба, класифицирани като държани за продажба	**5 892**	**5 892**	**0**	**0**
ОБЩО АКТИВИ	**32 819 402**	**14 973 204**	**15 212 775**	**2 633 423**
ПАСИВИ				
Депозити от централни банки	**0**	**0**	**0**	**0**
Финансови пасиви, държани за търгуване	**20 323**	**4 690**	**8 631**	**7 002**
Деривати, държани за търгуване	20 323	4 690	8 631	7 002
Къси позиции	0	0	0	0
Депозити на кредитни институции	0	0	0	0
Депозити, различни от тези на кредитни институции	0	0	0	0
Дългови сертификати (включително облигации, поети с намерение да бъдат закупени в близко бъдеще)	0	0	0	0
Други финансови пасиви, държани за търгуване	0	0	0	0
Финансови пасиви, отчитани по справедлива стойност в печалбата или загубата	**0**	**0**	**0**	**0**
Депозити на кредитни институции	0	0	0	0
Депозити, различни от тези на кредитни институции	0	0	0	0
Дългови сертификати (включително облигации)	0	0	0	0

(продължава)

(продължение) (хил. лв.)

	Балансова стойност	в това число		
		левове	евро	други валути
Подчинени пасиви	0	0	0	0
Други финансови пасиви, отчитани по справедлива стойност в печалбата или загубата	0	0	0	0
Финансови пасиви, отчитани по амортизирана стойност	**28 675 823**	**12 225 020**	**13 501 361**	**2 949 442**
Депозити на кредитни институции	6 064 922	1 571 460	4 162 014	331 448
Депозити, различни от тези на кредитни институции	21 223 653	10 403 264	8 269 470	2 550 919
Дългови сертификати (включително облигации)	669 387	221 784	447 603	0
Подчинени пасиви	325 252	0	325 252	0
Други финансови пасиви, отчитани по амортизирана стойност	392 609	28 512	297 022	67 075
Финансови пасиви, свързани с прехвърлени финансови активи	**0**	**0**	**0**	**0**
Деривати – отчитане на хеджиране	**3 313**	**3 313**	**0**	**0**
Хеджиране на справедлива стойност	3 313	3 313	0	0
Хеджиране на паричен поток	0	0	0	0
Хеджиране на нетна инвестиция в чуждестранна дейност	0	0	0	0
Хеджиране на справедлива стойност при лихвен риск	0	0	0	0
Хеджиране на паричен поток при лихвен риск	0	0	0	0
Промени в справедливата стойност на хеджирани позиции в портфейл, хеджиран за лихвен риск	**0**	**0**	**0**	**0**
Провизии	**85 416**	**44 036**	**2 705**	**38 675**
Преструктуриране	22 400	22 400	0	0
Неуредени правни въпроси и данъчни искове	26 989	8 965	2 705	15 319
Пенсии и други задължения за компенсации след пенсиониране	6 727	6 727	0	0
Кредитни ангажименти и гаранции	23 636	280	0	23 356
Обременяващи договори	0	0	0	0
Други провизии	5 664	5 664	0	0
Данъчни пасиви	**33 289**	**33 289**	**0**	**0**
Текущи данъчни пасиви	7 143	7 143	0	0
Отсрочени данъчни пасиви	26 146	26 146	0	0
Други пасиви	**486 076**	**261 382**	**197 686**	**27 008**
Дялов капитал, платим при поискване (например кооперативни акции)	**0**	**0**	**0**	**0**
Пасиви, включени в групи от пасиви за изваждане от употреба, класифицирани като държани за продажба	**0**	**0**	**0**	**0**
ОБЩО ПАСИВИ	**29 304 240**	**12 571 730**	**13 710 383**	**3 022 127**
КАПИТАЛ И МАЛЦИНСТВЕНО УЧАСТИЕ				
Емитиран капитал	**944 421**	**944 421**		
Внесен капитал	944 421	944 421		
Поискан, но невнесен капитал	0	0		
Премиен резерв	**22**	**22**		
Друг капитал	**0**	**0**		
Капиталов компонент на финансови инструменти	0	0		
Други капиталови инструменти	0	0		
Преоценъчни резерви и други оценъчни разлики от:	**247 307**	**247 307**		
Материални активи	239 853	239 853		
Нематериални активи	0	0		
Хеджиране на нетна инвестиция в чуждестранна дейност (ефективна част)	0	0		
Преизчисляване в чуждестранна валута	0	0		
Хеджиране на паричен поток (ефективна част)	0	0		
Финансови активи на разположение за продажба	7 454	7 454		
Нетекущи активи или групи от активи за изваждане от употреба, държани за продажба	0	0		
Други позиции	0	0		
Резерви (включително неразпределени печалби)	**2 130 464**	**2 130 464**		
Изкупени обратно собствени акции	**22**	**22**		
Доход от текущата година	**192 970**	**192 970**		
Междинни дивиденти	**0**	**0**		
Малцинствено участие	**0**	**0**		
Преоценъчни резерви и други оценъчни разлики	0	0		
Други позиции	0	0		
ОБЩО КАПИТАЛ	**3 515 162**	**3 515 162**		
ОБЩО ПАСИВИ И КАПИТАЛ	**32 819 402**	**16 086 892**	**13 710 383**	**3 022 127**

Източник: БНБ.

1.11.2. ОТЧЕТ ЗА ДОХОДИТЕ НА БАНКИТЕ ОТ ПЪРВА ГРУПА КЪМ МАРТ 2007 г.

(хил. лв.)

Продължаващи (непреустановени) дейности	Обща сума	в това число		
		левове	евро	други валути
Финансови и оперативни приходи и разходи	**493 758**	**329 729**	**143 637**	**20 392**
Приходи от лихви	**534 781**	**285 166**	**212 752**	**36 863**
Парични средства и парични салда при централни банки	10	0	2	8
Финансови активи, държани за търгуване (ако са отчитани отделно)	20 476	7 256	6 878	6 342
Финансови активи, отчитани по справедлива стойност в печалбата или загубата (ако са отчитани отделно)	7 666	3 060	3 221	1 385
Финансови активи на разположение за продажба	16 552	5 162	6 827	4 563
Кредити и вземания (включително финансов лизинг)	480 973	267 661	191 583	21 729
Инвестиции, държани до падеж	5 706	1 532	1 766	2 408
Деривати – отчитане на хеджиране на лихвен риск	1 191	0	1 191	0
Други активи	2 207	495	1 284	428
Разходи за лихви	**185 783**	**72 211**	**93 326**	**20 246**
Депозити на централни банки	0	0	0	0
Финансови пасиви, държани за търгуване (ако са отчитани отделно)	694	0	132	562
Финансови пасиви, отчитани по справедлива стойност в печалбата или загубата (ако са отчитани отделно)	0	0	0	0
Финансови пасиви, отчитани по амортизирана стойност	182 369	71 700	91 070	19 599
Деривати – отчитане на хеджиране на лихвен риск	1 226	0	1 226	0
Други пасиви	1 494	511	898	85
Разходи за акционерен капитал, платим при поискване	**0**	**0**		
Приходи от дивиденти	**0**	**0**	**0**	**0**
Финансови активи, държани за търгуване (ако са отчитани отделно)	0	0	0	0
Финансови активи, отчитани по справедлива стойност в печалбата или загубата (ако са отчитани отделно)	0	0	0	0
Финансови активи на разположение за продажба	0	0	0	0
Приходи от такси и комисиони	**125 596**	**95 136**	**26 074**	**4 386**
Разходи за такси и комисиони	**12 722**	**10 248**	**1 863**	**611**
Нетни реализирани печалби (загуби) от финансови активи и финансови пасиви, отчитани не по справедлива стойност в печалбата или загубата	**13 425**	**13 425**		
Финансови активи на разположение за продажба	13 205	13 205		
Кредити и вземания (включително финансов лизинг)	0	0		
Инвестиции, държани до падеж	0	0		
Финансови пасиви, отчитани по амортизирана стойност	0	0		
Други	220	220		
Нетни печалби (загуби) от финансови активи и пасиви, държани за търгуване	**7 280**	**7 280**		
Капиталови инструменти и свързани с тях деривати	605	605		
Лихвени инструменти и свързани с тях деривати	-2 671	-2 671		
Валутна търговия	9 499	9 499		
Инструменти за кредитен риск и свързани с тях деривати	-152	-152		
Стоки и свързани с тях деривати	0	0		
Други (включително хибридни деривати)	-1	-1		
Нетни печалби (загуби) от финансови активи и пасиви, отчитани по справедлива стойност в печалбата или загубата	**-1 452**	**-1 452**		
Нетни печалби (загуби) от отчитане на хеджиране	**-198**	**-198**		
Нетни валутни разлики	**10 448**	**10 448**		
Нетни печалби (загуби) от отписани активи, различни от държаните за продажба	**173**	**173**		
Други оперативни приходи	**3 058**	**3 058**		
Други оперативни разходи	**848**	**848**		
Административни разходи	**194 595**			
Разходи за персонал	77 231			
Общи административни разходи	117 364			
Амортизация	**26 718**			
Имоти, машини и съоръжения	19 694			
Инвестиционни имоти	0			
Нематериални активи (различни от репутация)	7 024			
Провизии	**-419**			
Обезценка	**59 326**			

(продължава)

(продължение) (хил. лв.)

Продължаващи (непреустановени) дейности	Обща сума	в това число		
		левове	евро	други валути
Обезценка на финансови активи, отчитани не по справедлива стойност в печалбата или загубата	*59 326*			
Финансови активи, отчитани по себестойност (некотирани капиталови финансови активи)	0			
Финансови активи на разположение за продажба	0			
Кредити и вземания (включително финансов лизинг)	59 326			
Инвестиции, държани до падеж	0			
Обезценка на нефинансови активи	*0*			
Имоти, машини и съоръжения	0			
Инвестиционни имоти	0			
Репутация	0			
Нематериални активи (различни от репутация)	0			
Инвестиции в асоциирани и съвместни предприятия, отчитани по метода на собствения капитал	0			
Други	0			
Отрицателна репутация, призната незабавно в печалбата или загубата	**0**			
Дял от печалбата или загубата в асоциирани и съвместни предприятия, отчитани по метода на собствения капитал	**0**			
Печалба или загуба от нетекущи активи и групи от активи за изваждане от употреба, класифицирани като държани за продажба, без да са определени за преустановени дейности	**0**			
ОБЩО ПЕЧАЛБА ИЛИ ЗАГУБА ОТ ПРОДЪЛЖАВАЩИ (НЕПРЕУСТАНОВЕНИ) ДЕЙНОСТИ ПРЕДИ ДАНЪЧНИ ОТЧИСЛЕНИЯ	**213 538**			
Данъчен разход (приход), свързан с печалбата или загубата от продължаващи (непреустановени) дейности	**20 568**			
ОБЩО ПЕЧАЛБА ИЛИ ЗАГУБА ОТ ПРОДЪЛЖАВАЩИ (НЕПРЕУСТАНОВЕНИ) ДЕЙНОСТИ СЛЕД ДАНЪЧНИ ОТЧИСЛЕНИЯ	**192 970**			
Печалба или загуба след данъчни отчисления от преустановени дейности	**0**			
ОБЩО ПЕЧАЛБА ИЛИ ЗАГУБА СЛЕД ДАНЪЧНИ ОТЧИСЛЕНИЯ И ПРЕУСТАНОВЕНИ ДЕЙНОСТИ	**192 970**			
Печалба или загуба, свързана с малцинствено участие	**0**			
ПЕЧАЛБА ИЛИ ЗАГУБА, СВЪРЗАНА С АКЦИОНЕРИТЕ НА ПРЕДПРИЯТИЕТО – МАЙКА	**192 970**			

Източник: БНБ.

1.11.3. БАЛАНС НА БАНКИТЕ ОТ ВТОРА ГРУПА КЪМ МАРТ 2007 г.

(хил. лв.)

	Балансова стойност	в това число		
		левове	евро	други валути
АКТИВИ				
Парични средства и парични салда при централни банки	**1 182 570**	**806 968**	**348 754**	**26 848**
Финансови активи, държани за търгуване	**253 431**	**123 272**	**110 703**	**19 456**
Деривати, държани за търгуване	1	1	0	0
Капиталови инструменти	32 837	31 978	711	148
Дългови инструменти	220 593	91 293	109 992	19 308
Кредити и аванси	0	0	0	0
Финансови активи, отчитани по справедлива стойност в печалбата или загубата	**169 214**	**131 172**	**29 426**	**8 616**
Капиталови инструменти	2 121	2 121	0	0
Дългови инструменти	167 093	129 051	29 426	8 616
Кредити и аванси	0	0	0	0
Финансови активи на разположение за продажба	**317 436**	**182 524**	**93 697**	**41 215**
Капиталови инструменти	28 794	26 694	2 016	84
Дългови инструменти	288 642	155 830	91 681	41 131
Кредити и аванси	0	0	0	0
Кредити и вземания (включително финансов лизинг)	**7 099 928**	**3 185 953**	**3 122 942**	**791 033**
Дългови инструменти	69 343	716	68 627	0
Кредити и аванси	7 030 585	3 185 237	3 054 315	791 033
Инвестиции, държани до падеж	**278 210**	**182 170**	**82 188**	**13 852**
Дългови инструменти	278 210	182 170	82 188	13 852
Кредити и аванси	0	0	0	0
Деривати – отчитане на хеджиране	**0**	**0**	**0**	**0**
Хеджиране на справедлива стойност	0	0	0	0
Хеджиране на паричен поток	0	0	0	0
Хеджиране на нетна инвестиция в чуждестранна дейност	0	0	0	0
Хеджиране на справедлива стойност при лихвен риск	0	0	0	0
Хеджиране на паричен поток при лихвен риск	0	0	0	0
Промени в справедливата стойност на хеджирани позиции в портфейл, хеджиран за лихвен риск	**0**	**0**	**0**	**0**
Материални активи	**214 048**	**214 048**	**0**	**0**
Имоти, машини и съоръжения	212 015	212 015	0	0
Инвестиционни имоти	2 033	2 033	0	0
Нематериални активи	**24 476**	**24 476**	**0**	**0**
Репутация	0	0	0	0
Други нематериални активи	24 476	24 476	0	0
Инвестиции в асоциирани, дъщерни и съвместни предприятия (отчитани по метода на собствения капитал, включително репутация)	**5 246**	**5 246**	**0**	**0**
Данъчни активи	**4 605**	**4 605**	**0**	**0**
Текущи данъчни активи	4 104	4 104	0	0
Отсрочени данъчни активи	501	501	0	0
Други активи	**79 673**	**52 005**	**24 992**	**2 676**
Нетекущи активи и групи от активи за изваждане от употреба, класифицирани като държани за продажба	**6 650**	**6 650**	**0**	**0**
ОБЩО АКТИВИ	**9 635 487**	**4 919 089**	**3 812 702**	**903 696**
ПАСИВИ				
Депозити от централни банки	**0**	**0**	**0**	**0**
Финансови пасиви, държани за търгуване	**676**	**312**	**0**	**364**
Деривати, държани за търгуване	676	312	0	364
Къси позиции	0	0	0	0
Депозити на кредитни институции	0	0	0	0
Депозити, различни от тези на кредитни институции	0	0	0	0
Дългови сертификати (включително облигации, поети с намерение да бъдат закупени в близко бъдеще)	0	0	0	0
Други финансови пасиви, държани за търгуване	0	0	0	0
Финансови пасиви, отчитани по справедлива стойност в печалбата или загубата	**0**	**0**	**0**	**0**
Депозити на кредитни институции	0	0	0	0
Депозити, различни от тези на кредитни институции	0	0	0	0
Дългови сертификати (включително облигации)	0	0	0	0
Подчинени пасиви	0	0	0	0
Други финансови пасиви, отчитани по справедлива стойност в печалбата или загубата	0	0	0	0

(продължава)

(продължение) (хил. лв.)

	Балансова стойност	в това число		
		левове	евро	други валути
Финансови пасиви, отчитани по амортизирана стойност	**8 554 623**	**4 170 203**	**3 493 983**	**890 437**
Депозити на кредитни институции	614 782	203 772	379 840	31 170
Депозити, различни от тези на кредитни институции	7 418 517	3 920 009	2 639 872	858 636
Дългови сертификати (включително облигации)	359 411	11 206	348 205	0
Подчинени пасиви	67 158	25 766	40 761	631
Други финансови пасиви, отчитани по амортизирана стойност	94 755	9 450	85 305	0
Финансови пасиви, свързани с прехвърлени финансови активи	**0**	**0**	**0**	**0**
Деривати – отчитане на хеджиране	**886**	**0**	**886**	**0**
Хеджиране на справедлива стойност	886	0	886	0
Хеджиране на паричен поток	0	0	0	0
Хеджиране на нетна инвестиция в чуждестранна дейност	0	0	0	0
Хеджиране на справедлива стойност при лихвен риск	0	0	0	0
Хеджиране на паричен поток при лихвен риск	0	0	0	0
Промени в справедливата стойност на хеджирани позиции в портфейл, хеджиран за лихвен риск	**0**	**0**	**0**	**0**
Провизии	**18 159**	**18 159**	**0**	**0**
Преструктуриране	10 764	10 764	0	0
Неуредени правни въпроси и данъчни искове	4 141	4 141	0	0
Пенсии и други задължения за компенсации след пенсиониране	793	793	0	0
Кредитни ангажименти и гаранции	470	470	0	0
Обременяващи договори	0	0	0	0
Други провизии	1 991	1 991	0	0
Данъчни пасиви	**3 653**	**3 653**	**0**	**0**
Текущи данъчни пасиви	2 471	2 471	0	0
Отсрочени данъчни пасиви	1 182	1 182	0	0
Други пасиви	**112 360**	**58 465**	**42 409**	**11 486**
Дялов капитал, платим при поискване (например кооперативни акции)	**0**	**0**	**0**	**0**
Пасиви, включени в групи от пасиви за изваждане от употреба, класифицирани като държани за продажба	**0**	**0**	**0**	**0**
ОБЩО ПАСИВИ	**8 690 357**	**4 250 792**	**3 537 278**	**902 287**
КАПИТАЛ И МАЛЦИНСТВЕНО УЧАСТИЕ				
Емитиран капитал	**522 048**	**522 048**		
Внесен капитал	522 048	522 048		
Поискан, но невнесен капитал	0	0		
Премиен резерв	**1 767**	**1 767**		
Друг капитал	**0**	**0**		
Капиталов компонент на финансови инструменти	0	0		
Други капиталови инструменти	0	0		
Преоценъчни резерви и други оценъчни разлики от:	**30 523**	**30 523**		
Материални активи	20 703	20 703		
Нематериални активи	0	0		
Хеджиране на нетна инвестиция в чуждестранна дейност (ефективна част)	0	0		
Преизчисляване в чуждестранна валута	0	0		
Хеджиране на паричен поток (ефективна част)	0	0		
Финансови активи на разположение за продажба	9 820	9 820		
Нетекущи активи или групи от активи за изваждане от употреба, държани за продажба	0	0		
Други позиции	0	0		
Резерви (включително неразпределени печалби)	**350 978**	**350 978**		
Изкупени обратно собствени акции	**0**	**0**		
Доход от текущата година	**39 814**	**39 814**		
Междинни дивиденти	**0**	**0**		
Малцинствено участие	**0**	**0**		
Преоценъчни резерви и други оценъчни разлики	0	0		
Други позиции	0	0		
ОБЩО КАПИТАЛ	**945 130**	**945 130**		
ОБЩО ПАСИВИ И КАПИТАЛ	**9 635 487**	**5 195 922**	**3 537 278**	**902 287**

Източник: БНБ.

1.11.4. ОТЧЕТ ЗА ДОХОДИТЕ НА БАНКИТЕ ОТ ВТОРА ГРУПА КЪМ МАРТ 2007 г.

(хил. лв.)

Продължаващи (непреустановени) дейности	Обща сума	в това число		
		левове	евро	други валути
Финансови и оперативни приходи и разходи	**135 213**	**80 268**	**46 803**	**8 142**
Приходи от лихви	**164 286**	**77 232**	**72 956**	**14 098**
Парични средства и парични салда при централни банки	0	0	0	0
Финансови активи, държани за търгуване (ако са отчитани отделно)	3 087	1 763	1 027	297
Финансови активи, отчитани по справедлива стойност в печалбата или загубата (ако са отчитани отделно)	1 790	1 332	393	65
Финансови активи на разположение за продажба	3 544	1 555	1 389	600
Кредити и вземания (включително финансов лизинг)	152 348	70 740	68 739	12 869
Инвестиции, държани до падеж	3 478	1 842	1 369	267
Деривати – отчитане на хеджиране на лихвен риск	0	0	0	0
Други активи	39	0	39	0
Разходи за лихви	**65 963**	**24 813**	**33 783**	**7 367**
Депозити на централни банки	0	0	0	0
Финансови пасиви, държани за търгуване (ако са отчитани отделно)	0	0	0	0
Финансови пасиви, отчитани по справедлива стойност в печалбата или загубата (ако са отчитани отделно)	0	0	0	0
Финансови пасиви, отчитани по амортизирана стойност	65 920	24 809	33 754	7 357
Деривати – отчитане на хеджиране на лихвен риск	0	0	0	0
Други пасиви	43	4	29	10
Разходи за акционерен капитал, платим при поискване	**0**	**0**		
Приходи от дивиденти	**2**	**2**	**0**	**0**
Финансови активи, държани за търгуване (ако са отчитани отделно)	0	0	0	0
Финансови активи, отчитани по справедлива стойност в печалбата или загубата (ако са отчитани отделно)	0	0	0	0
Финансови активи на разположение за продажба	2	2	0	0
Приходи от такси и комисиони	**32 451**	**22 707**	**8 137**	**1 607**
Разходи за такси и комисиони	**3 045**	**2 342**	**507**	**196**
Нетни реализирани печалби (загуби) от финансови активи и финансови пасиви, отчитани не по справедлива стойност в печалбата или загубата	**3 551**	**3 551**		
Финансови активи на разположение за продажба	3 624	3 624		
Кредити и вземания (включително финансов лизинг)	0	0		
Инвестиции, държани до падеж	-98	-98		
Финансови пасиви, отчитани по амортизирана стойност	0	0		
Други	25	25		
Нетни печалби (загуби) от финансови активи и пасиви, държани за търгуване	**7 565**	**7 565**		
Капиталови инструменти и свързани с тях деривати	3 536	3 536		
Лихвени инструменти и свързани с тях деривати	-840	-840		
Валутна търговия	4 869	4 869		
Инструменти за кредитен риск и свързани с тях деривати	0	0		
Стоки и свързани с тях деривати	0	0		
Други (включително хибридни деривати)	0	0		
Нетни печалби (загуби) от финансови активи и пасиви, отчитани по справедлива стойност в печалбата или загубата	**-637**	**-637**		
Нетни печалби (загуби) от отчитане на хеджиране	**-76**	**-76**		
Нетни валутни разлики	**-15**	**-15**		
Нетни печалби (загуби) от отписани активи, различни от държаните за продажба	**-24**	**-24**		
Други оперативни приходи	**2 677**	**2 677**		
Други оперативни разходи	**5 559**	**5 559**		
Административни разходи	**71 525**			
Разходи за персонал	34 953			
Общи административни разходи	36 572			
Амортизация	**8 575**			
Имоти, машини и съоръжения	6 637			
Инвестиционни имоти	15			
Нематериални активи (различни от репутация)	1 923			
Провизии	**1 551**			
Обезценка	**9 128**			

(продължава)

(продължение) (хил. лв.)

Продължаващи (непреустановени) дейности	Обща сума	в това число		
		левове	евро	други валути
Обезценка на финансови активи, отчитани не по справедлива стойност в печалбата или загубата	*9 128*			
Финансови активи, отчитани по себестойност (некотирани капиталови финансови активи)	0			
Финансови активи на разположение за продажба	0			
Кредити и вземания (включително финансов лизинг)	9 128			
Инвестиции, държани до падеж	0			
Обезценка на нефинансови активи	*0*			
Имоти, машини и съоръжения	0			
Инвестиционни имоти	0			
Репутация	0			
Нематериални активи (различни от репутация)	0			
Инвестиции в асоциирани и съвместни предприятия, отчитани по метода на собствения капитал	0			
Други	0			
Отрицателна репутация, призната незабавно в печалбата или загубата	**0**			
Дял от печалбата или загубата в асоциирани и съвместни предприятия, отчитани по метода на собствения капитал	**0**			
Печалба или загуба от нетекущи активи и групи от активи за изваждане от употреба, класифицирани като държани за продажба, без да са определени за преустановени дейности	**-10**			
ОБЩО ПЕЧАЛБА ИЛИ ЗАГУБА ОТ ПРОДЪЛЖАВАЩИ (НЕПРЕУСТАНОВЕНИ) ДЕЙНОСТИ ПРЕДИ ДАНЪЧНИ ОТЧИСЛЕНИЯ	**44 424**			
Данъчен разход (приход), свързан с печалбата или загубата от продължаващи (непреустановени) дейности	**4 610**			
ОБЩО ПЕЧАЛБА ИЛИ ЗАГУБА ОТ ПРОДЪЛЖАВАЩИ (НЕПРЕУСТАНОВЕНИ) ДЕЙНОСТИ СЛЕД ДАНЪЧНИ ОТЧИСЛЕНИЯ	**39 814**			
Печалба или загуба след данъчни отчисления от преустановени дейности	**0**			
ОБЩО ПЕЧАЛБА ИЛИ ЗАГУБА СЛЕД ДАНЪЧНИ ОТЧИСЛЕНИЯ И ПРЕУСТАНОВЕНИ ДЕЙНОСТИ	**39 814**			
Печалба или загуба, свързана с малцинствено участие	**0**			
ПЕЧАЛБА ИЛИ ЗАГУБА, СВЪРЗАНА С АКЦИОНЕРИТЕ НА ПРЕДПРИЯТИЕТО – МАЙКА	**39 814**			

Източник: БНБ.

1.11.5. БАЛАНС НА БАНКИТЕ ОТ ТРЕТА ГРУПА КЪМ МАРТ 2007 г.

(хил. лв.)

	Балансова стойност	в това число		
		левове	евро	други валути
АКТИВИ				
Парични средства и парични салда при централни банки	**306 731**	**84 866**	**218 315**	**3 550**
Финансови активи, държани за търгуване	**96 194**	**77 957**	**18 054**	**183**
Деривати, държани за търгуване	616	0	439	177
Капиталови инструменти	0	0	0	0
Дългови инструменти	95 578	77 957	17 615	6
Кредити и аванси	0	0	0	0
Финансови активи, отчитани по справедлива стойност в печалбата или загубата	**0**	**0**	**0**	**0**
Капиталови инструменти	0	0	0	0
Дългови инструменти	0	0	0	0
Кредити и аванси	0	0	0	0
Финансови активи на разположение за продажба	**48 850**	**21 030**	**23 922**	**3 898**
Капиталови инструменти	210	210	0	0
Дългови инструменти	48 640	20 820	23 922	3 898
Кредити и аванси	0	0	0	0
Кредити и вземания (включително финансов лизинг)	**1 577 604**	**408 486**	**854 727**	**314 391**
Дългови инструменти	0	0	0	0
Кредити и аванси	1 577 604	408 486	854 727	314 391
Инвестиции, държани до падеж	**0**	**0**	**0**	**0**
Дългови инструменти	0	0	0	0
Кредити и аванси	0	0	0	0
Деривати – отчитане на хеджиране	**0**	**0**	**0**	**0**
Хеджиране на справедлива стойност	0	0	0	0
Хеджиране на паричен поток	0	0	0	0
Хеджиране на нетна инвестиция в чуждестранна дейност	0	0	0	0
Хеджиране на справедлива стойност при лихвен риск	0	0	0	0
Хеджиране на паричен поток при лихвен риск	0	0	0	0
Промени в справедливата стойност на хеджирани позиции в портфейл, хеджиран за лихвен риск	**0**	**0**	**0**	**0**
Материални активи	**21 412**	**21 412**	**0**	**0**
Имоти, машини и съоръжения	21 412	21 412	0	0
Инвестиционни имоти	0	0	0	0
Нематериални активи	**940**	**940**	**0**	**0**
Репутация	0	0	0	0
Други нематериални активи	940	940	0	0
Инвестиции в асоциирани, дъщерни и съвместни предприятия (отчитани по метода на собствения капитал, включително репутация)	**0**	**0**	**0**	**0**
Данъчни активи	**125**	**125**	**0**	**0**
Текущи данъчни активи	62	62	0	0
Отсрочени данъчни активи	63	63	0	0
Други активи	**11 248**	**5 683**	**4 933**	**632**
Нетекущи активи и групи от активи за изваждане от употреба, класифицирани като държани за продажба	**0**	**0**	**0**	**0**
ОБЩО АКТИВИ	**2 063 104**	**620 499**	**1 119 951**	**322 654**
ПАСИВИ				
Депозити от централни банки	**0**	**0**	**0**	**0**
Финансови пасиви, държани за търгуване	**468**	**0**	**337**	**131**
Деривати, държани за търгуване	468	0	337	131
Къси позиции	0	0	0	0
Депозити на кредитни институции	0	0	0	0
Депозити, различни от тези на кредитни институции	0	0	0	0
Дългови сертификати (включително облигации, поети с намерение да бъдат закупени в близко бъдеще)	0	0	0	0
Други финансови пасиви, държани за търгуване	0	0	0	0
Финансови пасиви, отчитани по справедлива стойност в печалбата или загубата	**0**	**0**	**0**	**0**
Депозити на кредитни институции	0	0	0	0
Депозити, различни от тези на кредитни институции	0	0	0	0
Дългови сертификати (включително облигации)	0	0	0	0
Подчинени пасиви	0	0	0	0
Други финансови пасиви, отчитани по справедлива стойност в печалбата или загубата	0	0	0	0

(продължава)

(продължение) (хил. лв.)

	Балансова стойност	в това число		
		левове	евро	други валути
Финансови пасиви, отчитани по амортизирана стойност	**1 909 519**	**607 240**	**1 011 670**	**290 609**
Депозити на кредитни институции	689 604	69 770	503 760	116 074
Депозити, различни от тези на кредитни институции	1 219 915	537 470	507 910	174 535
Дългови сертификати (включително облигации)	0	0	0	0
Подчинени пасиви	0	0	0	0
Други финансови пасиви, отчитани по амортизирана стойност	0	0	0	0
Финансови пасиви, свързани с прехвърлени финансови активи	**0**	**0**	**0**	**0**
Деривати – отчитане на хеджиране	**0**	**0**	**0**	**0**
Хеджиране на справедлива стойност	0	0	0	0
Хеджиране на паричен поток	0	0	0	0
Хеджиране на нетна инвестиция в чуждестранна дейност	0	0	0	0
Хеджиране на справедлива стойност при лихвен риск	0	0	0	0
Хеджиране на паричен поток при лихвен риск	0	0	0	0
Промени в справедливата стойност на хеджирани позиции в портфейл, хеджиран за лихвен риск	**0**	**0**	**0**	**0**
Провизии	**47**	**47**	**0**	**0**
Преструктуриране	0	0	0	0
Неуредени правни въпроси и данъчни искове	5	5	0	0
Пенсии и други задължения за компенсации след пенсиониране	31	31	0	0
Кредитни ангажименти и гаранции	0	0	0	0
Обременяващи договори	0	0	0	0
Други провизии	11	11	0	0
Данъчни пасиви	**512**	**512**	**0**	**0**
Текущи данъчни пасиви	424	424	0	0
Отсрочени данъчни пасиви	88	88	0	0
Други пасиви	**74 604**	**63 588**	**8 041**	**2 975**
Дялов капитал, платим при поискване (например кооперативни акции)	**0**	**0**	**0**	**0**
Пасиви, включени в групи от пасиви за изваждане от употреба, класифицирани като държани за продажба	**0**	**0**	**0**	**0**
ОБЩО ПАСИВИ	**1 985 150**	**671 387**	**1 020 048**	**293 715**
КАПИТАЛ И МАЛЦИНСТВЕНО УЧАСТИЕ				
Емитиран капитал	**0**	**0**		
Внесен капитал	0	0		
Поискан, но невнесен капитал	0	0		
Премиен резерв	**0**	**0**		
Друг капитал	**268**	**268**		
Капиталов компонент на финансови инструменти	0	0		
Други капиталови инструменти	268	268		
Преоценъчни резерви и други оценъчни разлики от:	**291**	**291**		
Материални активи	437	437		
Нематериални активи	0	0		
Хеджиране на нетна инвестиция в чуждестранна дейност (ефективна част)	0	0		
Преизчисляване в чуждестранна валута	0	0		
Хеджиране на паричен поток (ефективна част)	0	0		
Финансови активи на разположение за продажба	-146	-146		
Нетекущи активи или групи от активи за изваждане от употреба, държани за продажба	0	0		
Други позиции	0	0		
Резерви (включително неразпределени печалби)	**71 212**	**71 212**		
Изкупени обратно собствени акции	**0**	**0**		
Доход от текущата година	**6 183**	**6 183**		
Междинни дивиденти	**0**	**0**		
Малцинствено участие	**0**	**0**		
Преоценъчни резерви и други оценъчни разлики	0	0		
Други позиции	0	0		
ОБЩО КАПИТАЛ	**77 954**	**77 954**		
ОБЩО ПАСИВИ И КАПИТАЛ	**2 063 104**	**749 341**	**1 020 048**	**293 715**

Източник: БНБ.

1.11.6. ОТЧЕТ ЗА ДОХОДИТЕ НА БАНКИТЕ ОТ ТРЕТА ГРУПА КЪМ МАРТ 2007 г.

(хил. лв.)

Продължаващи (непреустановени) дейности	Обща сума	в това число		
		левове	евро	други валути
Финансови и оперативни приходи и разходи	**19 180**	**9 815**	**8 092**	**1 273**
Приходи от лихви	**21 499**	**6 290**	**11 690**	**3 519**
Парични средства и парични салда при централни банки	0	0	0	0
Финансови активи, държани за търгуване (ако са отчитани отделно)	1 197	718	401	78
Финансови активи, отчитани по справедлива стойност в печалбата или загубата (ако са отчитани отделно)	0	0	0	0
Финансови активи на разположение за продажба	601	235	299	67
Кредити и вземания (включително финансов лизинг)	19 701	5 337	10 990	3 374
Инвестиции, държани до падеж	0	0	0	0
Деривати – отчитане на хеджиране на лихвен риск	0	0	0	0
Други активи	0	0	0	0
Разходи за лихви	**9 301**	**2 162**	**4 599**	**2 540**
Депозити на централни банки	0	0	0	0
Финансови пасиви, държани за търгуване (ако са отчитани отделно)	0	0	0	0
Финансови пасиви, отчитани по справедлива стойност в печалбата или загубата (ако са отчитани отделно)	0	0	0	0
Финансови пасиви, отчитани по амортизирана стойност	8 955	2 162	4 551	2 242
Деривати – отчитане на хеджиране на лихвен риск	0	0	0	0
Други пасиви	346	0	48	298
Разходи за акционерен капитал, платим при поискване	**0**	**0**		
Приходи от дивиденти	**0**	**0**	**0**	**0**
Финансови активи, държани за търгуване (ако са отчитани отделно)	0	0	0	0
Финансови активи, отчитани по справедлива стойност в печалбата или загубата (ако са отчитани отделно)	0	0	0	0
Финансови активи на разположение за продажба	0	0	0	0
Приходи от такси и комисиони	**5 382**	**3 884**	**1 178**	**320**
Разходи за такси и комисиони	**619**	**416**	**177**	**26**
Нетни реализирани печалби (загуби) от финансови активи и финансови пасиви, отчитани не по справедлива стойност в печалбата или загубата	**0**	**0**		
Финансови активи на разположение за продажба	0	0		
Кредити и вземания (включително финансов лизинг)	0	0		
Инвестиции, държани до падеж	0	0		
Финансови пасиви, отчитани по амортизирана стойност	0	0		
Други	0	0		
Нетни печалби (загуби) от финансови активи и пасиви, държани за търгуване	**-143**	**-143**		
Капиталови инструменти и свързани с тях деривати	0	0		
Лихвени инструменти и свързани с тях деривати	-95	-95		
Валутна търговия	-48	-48		
Инструменти за кредитен риск и свързани с тях деривати	0	0		
Стоки и свързани с тях деривати	0	0		
Други (включително хибридни деривати)	0	0		
Нетни печалби (загуби) от финансови активи и пасиви, отчитани по справедлива стойност в печалбата или загубата	**0**	**0**		
Нетни печалби (загуби) от отчитане на хеджиране	**0**	**0**		
Нетни валутни разлики	**2 583**	**2 583**		
Нетни печалби (загуби) от отписани активи, различни от държаните за продажба	**0**	**0**		
Други оперативни приходи	**279**	**279**		
Други оперативни разходи	**500**	**500**		
Административни разходи	**12 143**			
Разходи за персонал	4 720			
Общи административни разходи	7 423			
Амортизация	**382**			
Имоти, машини и съоръжения	258			
Инвестиционни имоти	0			
Нематериални активи (различни от репутация)	124			
Провизии	**0**			
Обезценка	**-218**			

(продължава)

(продължение) (хил. лв.)

Продължаващи (непреустановени) дейности	Обща сума	в това число		
		левове	евро	други валути
Обезценка на финансови активи, отчитани не по справедлива стойност в печалбата или загубата	*-218*			
Финансови активи, отчитани по себестойност (некотирани капиталови финансови активи)	0			
Финансови активи на разположение за продажба	0			
Кредити и вземания (включително финансов лизинг)	-218			
Инвестиции, държани до падеж	0			
Обезценка на нефинансови активи	*0*			
Имоти, машини и съоръжения	0			
Инвестиционни имоти	0			
Репутация	0			
Нематериални активи (различни от репутация)	0			
Инвестиции в асоциирани и съвместни предприятия, отчитани по метода на собствения капитал	0			
Други	0			
Отрицателна репутация, призната незабавно в печалбата или загубата	**0**			
Дял от печалбата или загубата в асоциирани и съвместни предприятия, отчитани по метода на собствения капитал	**0**			
Печалба или загуба от нетекущи активи и групи от активи за изваждане от употреба, класифицирани като държани за продажба, без да са определени за преустановени дейности	**0**			
ОБЩО ПЕЧАЛБА ИЛИ ЗАГУБА ОТ ПРОДЪЛЖАВАЩИ (НЕПРЕУСТАНОВЕНИ) ДЕЙНОСТИ ПРЕДИ ДАНЪЧНИ ОТЧИСЛЕНИЯ	**6 873**			
Данъчен разход (приход), свързан с печалбата или загубата от продължаващи (непреустановени) дейности	**690**			
ОБЩО ПЕЧАЛБА ИЛИ ЗАГУБА ОТ ПРОДЪЛЖАВАЩИ (НЕПРЕУСТАНОВЕНИ) ДЕЙНОСТИ СЛЕД ДАНЪЧНИ ОТЧИСЛЕНИЯ	**6 183**			
Печалба или загуба след данъчни отчисления от преустановени дейности	**0**			
ОБЩО ПЕЧАЛБА ИЛИ ЗАГУБА СЛЕД ДАНЪЧНИ ОТЧИСЛЕНИЯ И ПРЕУСТАНОВЕНИ ДЕЙНОСТИ	**6 183**			
Печалба или загуба, свързана с малцинствено участие	**0**			
ПЕЧАЛБА ИЛИ ЗАГУБА, СВЪРЗАНА С АКЦИОНЕРИТЕ НА ПРЕДПРИЯТИЕТО – МАЙКА	**6 183**			

Източник: БНБ.

1.12. ПАРИЧЕН ПАЗАР

Май 2007 г.	Обеми (хил. лв.)				Лихвени проценти			Свръхрезерви* (хил. лв.)
	депозити	репо-сделки	покупки на ДЦК	общ обем	по предоставени депозити	по репо-сделки	среден за деня	
2	320 330	29 686	50 106	400 122	3.80	3.81	3.80	- 78 842
3	302 530	27 820	12 635	342 985	3.80	3.82	3.81	131 319
4	167 262	34 968	5 015	207 245	3.83	3.82	3.83	88 054
7	136 643	20 043	5 018	161 704	3.83	3.81	3.83	208 063
8	190 426	39 675	28 052	258 153	3.82	3.80	3.82	197 861
9	191 721	38 024	43 815	273 560	3.79	3.79	3.79	292 809
10	234 963	33 728	16 108	284 799	3.77	3.79	3.77	267 567
11	165 972	16 096	1 409	183 477	3.93	3.82	3.92	62 342
14	130 139	12 048	0	142 187	3.82	3.81	3.81	- 56 940
15	104 119	11 390	8 195	123 704	3.83	3.77	3.83	- 40 300
16	167 779	20 832	4 042	192 653	3.82	3.82	3.82	- 106 661
17	122 549	20 320	498	143 367	3.83	3.82	3.83	- 24 908
18	165 045	22 022	3 105	190 172	3.82	3.85	3.82	- 7 208
21	155 664	10 085	0	165 749	3.83	3.85	3.83	- 120 683
22	157 230	5 270	0	162 500	3.82	3.83	3.82	- 103 804
23	155 987	24 163	59	180 209	3.77	3.83	3.78	- 68 454
28	272 722	18 313	0	291 035	3.81	3.86	3.82	- 51 123
29	215 353	21 850	0	237 203	3.82	3.85	3.82	- 37 454
30	215 115	27 724	10 431	253 270	3.80	3.84	3.81	- 72 517
31	626 900	3 653	0	630 553	3.82	3.95	3.82	17 281
Средно за месеца	**209 922**	**21 886**	**9 424**	**241 232**	**3.82**	**3.82**	**3.82**	**21 432**

* Данните са от сетълмента.
Забележка: Средният лихвен процент за деня е среднопретеглен за извършените през деня операции.

Източник: БНБ.

1.13. БАНКОВ ВАЛУТЕН ПАЗАР

(евро)

Май 2007 г.	Търговски банки + БНБ		Българска народна банка	
	Купена валута	Продадена валута	Купена валута	Продадена валута
2	368 172 392	358 656 731	155 359 446	153 219 522
3	445 977 133	430 263 402	181 045 715	182 067 685
4	301 410 558	301 702 403	127 424 935	125 218 815
7	300 775 860	299 324 934	122 890 671	122 309 395
8	331 328 569	318 669 522	133 745 127	135 824 390
9	297 297 155	261 400 244	124 178 334	107 841 034
10	483 309 186	463 432 888	220 832 688	200 244 327
11	408 812 381	373 528 335	158 770 032	154 295 447
14	690 215 097	654 620 873	356 590 861	257 820 153
15	522 106 472	552 480 218	246 974 836	259 238 836
16	607 823 075	613 254 135	281 814 455	271 587 813
17	515 529 225	482 602 213	223 707 242	210 653 771
18	516 767 356	466 176 877	213 366 371	188 917 218
21	407 969 260	398 836 955	167 027 638	171 950 930
22	444 072 710	422 931 505	194 446 535	164 909 622
23	492 712 089	492 148 585	188 487 359	203 582 101
28	467 636 607	402 621 241	173 233 802	161 856 278
29	510 249 598	527 027 193	223 624 161	222 421 253
30	305 691 858	302 499 203	115 644 334	122 771 468
31	562 789 365	559 762 928	271 687 765	225 841 647
Общо за месеца	**8 980 645 946**	**8 681 940 385**	**3 880 852 307**	**3 642 571 705**
Среднодневно	**449 032 297**	**434 097 019**	**194 042 615**	**182 128 585**

Източник: БНБ.

1.14. КУПЕНА И ПРОДАДЕНА НАЛИЧНА ВАЛУТА (ПОДРАЗДЕЛЕНИЯ НА ЕВРОТО) ОТ КАСОВИТЕ СЛУЖБИ НА БНБ*

(хил. евро)

	Купена валута**	Продадена валута
I.2006	119	648
II.2006	125	1 850
III.2006	149	954
IV.2006	146	602
V.2006	144	896
VI.2006	166	762
VII.2006	231	793
VIII.2006	201	622
IX.2006	190	1 522
X.2006	321	1 979
XI.2006	213	2 861
XII.2006	131	3 978
I.2007	95	4 925
II.2007	131	2 063
III.2007	174	3 994
IV.2007	146	2 340
V.2007	179	2 140
в т.ч. по дни		
2	6	32
3	12	109
4	26	105
7	16	68
8	5	27
9	10	67
10	6	34
11	11	56
14	14	53
15	10	15
16	2	41
17	2	122
18	20	186
21	4	59
22	12	188
23	6	125
28	5	316
29	2	75
30	4	371
31	6	91

* Операции само с физически лица.
** Включва всички валути, подразделения на еврото.

Източник: БНБ.

1.15. ОСНОВЕН ЛИХВЕН ПРОЦЕНТ

В сила от	ОЛП	
	прост годишен	ефективен годишен
1.I.2006	2.21	2.23
1.II.2006	2.25	2.27
1.III.2006	2.28	2.30
1.IV.2006	2.48	2.51
1.V.2006	2.57	2.60
1.VI.2006	2.56	2.59
1.VII.2006	2.69	2.72
1.VIII.2006	2.80	2.84
1.IX.2006	2.94	2.98
1.X.2006	2.98	3.02
1.XI.2006	3.19	3.24
1.XII.2006	3.26	3.31
1.I.2007	3.43	3.48
1.II.2007	3.53	3.59
1.III.2007	3.52	3.58
1.IV.2007	3.68	3.74
1.V.2007	3.81	3.88

Източник: БНБ.

1.16. ЛИХВЕНИ ПРОЦЕНТИ ПО ВИДОВЕ ИНСТРУМЕНТИ

		Депозити междубанков пазар			ДЦК вторичен пазар [1]		ДЛП [2]	Кредити						Депозити и репо-сделки											
					бонове	облигации		Краткосрочни [3]			Дългосрочни			Овърнайт-депозити			Срочни депозити			Депозити, договорени за ползване след предизвестие			Репо-сделки		
		левове	евро	щ.д.	левове	левове	левове	левове	евро	щ.д.	левове	евро	щ.д.	левове	евро	щ.д.	левове	евро	щ.д.	левове	евро	щ.д.	левове	евро	щ.д.
2006	V	2.61	2.60	5.06	-	3.66	4.34	9.30	5.89	8.10	9.54	8.28	10.13	0.60	0.48	0.79	3.47	2.51	2.37	2.27	1.37	1.07	-	-	-
	VI	2.75	2.75	5.17	-	4.19	4.35	8.86	6.10	7.82	9.68	7.48	9.76	0.60	0.54	0.87	3.51	2.42	2.77	2.29	1.34	1.04	-	-	-
	VII	2.83	2.84	5.37	-	4.22	4.43	8.87	6.32	7.58	9.66	7.67	11.08	0.61	0.55	1.25	3.36	2.57	2.57	2.33	1.37	1.03	-	-	-
	VIII	2.99	3.00	5.35	-	3.62	4.66	8.02	5.95	7.97	9.58	7.49	9.08	0.62	0.54	1.15	3.52	2.47	2.61	2.35	1.40	1.06	-	-	-
	IX	3.03	3.07	5.36	2.98	3.95	4.40	9.17	5.96	6.79	9.84	7.95	9.10	0.62	0.53	1.29	3.45	2.49	2.61	2.39	1.44	1.06	-	-	-
	X	3.26	3.30	5.36	-	3.71	4.26	8.04	6.96	7.68	9.73	7.61	8.41	0.65	0.52	1.40	3.50	2.58	2.56	2.39	1.53	1.08	-	-	-
	XI	3.31	3.36	5.36	-	4.06	4.38	8.72	6.54	8.38	9.48	8.16	8.63	0.69	0.54	1.15	3.49	2.56	2.68	2.39	1.51	1.11	-	-	-
	XII	3.52	3.56	5.37	-	3.71	4.18	8.62	7.29	8.30	9.40	8.17	11.65	0.68	0.55	1.18	3.47	2.63	2.66	2.42	1.57	1.16	-	-	-
2007	I	3.59	3.60	5.37	3.52	3.77	4.27	9.86	7.40	8.20	9.45	8.94	12.66	0.70	0.59	1.01	4.17	3.05	3.77	2.49	1.60	1.22	-	-	-
	II	3.59	3.60	5.38	-	3.86	4.24	9.82	7.36	9.17	9.57	7.88	7.17	0.69	0.57	1.18	4.06	2.98	3.61	2.61	1.81	1.38	-	-	-
	III	3.76	3.74	5.39	3.64	3.95	4.22	9.99	7.36	9.25	9.56	8.12	10.65	0.72	0.59	1.14	4.10	3.01	3.84	2.66	1.83	1.43	-	-	-
	IV	3.88	3.87	5.39	-	4.25	4.28	10.00P	7.22	9.23	9.48	8.11	12.33	0.70	0.57	1.19	4.20	3.10	3.89	2.64	1.87	1.41	-	-	-
	V	3.89	3.85	5.38	-	4.24	4.26	9.99	7.35	9.21	9.45	7.89	7.16	0.69	0.60	1.22	4.28	3.12	3.98	2.49	1.85	1.42	-	-	-

[1] Постигнатата доходност е среднопретеглена ефективна доходност от индивидуалните сделки на вторичния пазар през отчетния период. Използвана е *ISMA* формула и бройна конвенция *ACT/365.* Данните до декември 2005 г. отразяват доходност на първичния пазар, а от януари 2006 г. – постигнатата доходност на вторичния пазар.

[2] ДЛП – дългосрочен лихвен процент за оценка степента на сближаване. Определя се на база доходността до падеж на вторичния пазар по дългосрочна ценна книга (бенчмарк), издадена от сектор *Централно държавно управление* в национална валута. Използвана е *ISMA* формула и бройна конвенция *ACT/365*. Данните до декември 2005 г. отразяват доходност на първичния пазар, а от януари 2006 г. – постигнатата доходност на вторичния пазар.

[3] Лихвените проценти по краткосрочните кредити включват и лихвените проценти по овърдрафт.

Източник: БНБ.

1.17. ЛИХВЕНИ ПРОЦЕНТИ ПО НОВ БИЗНЕС ПО КРАТКОСРОЧНИ КРЕДИТИ И ОВЪРДРАФТ НА СЕКТОРИ *НЕФИНАНСОВИ ПРЕДПРИЯТИЯ* И *ДОМАКИНСТВА* [1]

		Овърдрафт [2]										Краткосрочни кредити											
			левове			евро			щатски долари				левове					евро			щатски долари		
				Нефинансови предприятия	Домакинства		Нефинансови предприятия	Домакинства		Нефинансови предприятия	Домакинства			Нефинансови предприятия	Домакинства				Нефинансови предприятия	Домакинства		Нефинансови предприятия	Домакинства
															жилищни кредити	за потребление	други кредити						
Ефективен годишен процент																							
2006	V		9.34	6.55	14.40	5.75	5.56	9.57	8.05	7.96	10.44		8.55	8.27	5.64	12.60	11.26	6.96	6.92	8.77	9.05	9.09	7.80
	VI		8.84	6.24	13.56	5.91	5.75	9.15	8.14	8.06	10.51		9.05	8.87	10.36	11.63	9.75	7.29	7.20	9.46	5.97	5.97	7.03
	VII		8.88	6.59	13.54	6.27	6.17	9.04	7.51	7.48	9.23		8.70	8.35	6.93	12.68	10.44	6.89	6.87	7.71	9.28	9.28	7.55
	VIII		8.00	5.86	13.44	5.86	5.78	8.65	7.77	7.74	10.62		8.50	8.29	-	12.26	10.11	8.16	8.15	9.85	8.47	8.47	9.10
	IX		9.15	7.41	13.72	5.86	5.67	12.30	6.70	6.67	8.59		9.59	9.24	-	11.93	11.08	7.63	7.59	8.73	8.99	9.00	7.19
	X		8.00	5.97	13.24	6.91	6.85	9.02	7.42	7.36	13.39		8.90	8.63	9.33	12.26	10.23	8.04	8.04	8.47	9.66	9.67	7.02
	XI		8.68	6.62	13.88	6.47	6.35	11.17	8.23	8.16	14.38		9.79	9.51	10.75	12.32	10.48	8.25	8.24	8.58	10.16	10.16	6.96
	XII		8.61	6.65	13.96	7.13	7.07	9.49	8.05	8.00	11.46		8.97	8.71	12.65	11.08	9.74	8.39	8.39	8.30	10.83	10.88	6.77
2007	I		9.86	8.28	14.09	7.40	7.31	10.26	8.19	8.17	10.52		10.26	9.85	13.52	11.91	12.38	7.34	7.31	9.03	9.48	11.08	7.79
	II		9.84	8.31	14.03	7.36	7.28	10.09	9.29	9.27	10.77		9.16	8.56	13.52	12.20	11.93	7.30	7.24	10.78	8.53	8.51	9.36
	III		10.00	8.40	14.50	7.32	7.25	10.03	9.17	9.15	10.81		9.38	9.02	12.06	11.17	11.38	7.92	7.89	8.99	11.80	11.86	9.15
	IV		10.06[P]	8.65[P]	14.02	7.15	7.07	10.11	9.25	9.24	10.19		8.12	7.35	10.85	11.31	12.40	8.29	8.27	8.79	8.68	8.53	12.40
	V		9.98	8.60	13.75	7.35	7.27	9.74	9.21	9.20	10.16		10.25	9.24	11.07	10.72	13.68	7.43	7.38	9.68	9.28	9.33	8.32
Обеми в млн. лв																							
2006	V	2491.0	1539.6	991.8	547.8	889.0	846.6	42.3	62.5	60.4	2.1	209.8	89.2	82.0	0.1	2.6	4.5	117.2	114.3	2.8	3.4	3.3	0.1
	VI	2585.7	1589.5	1024.3	565.2	927.3	883.1	44.2	68.9	66.7	2.2	285.3	129.5	112.9	0.3	4.6	11.7	143.7	138.0	5.7	12.2	12.1	0.0
	VII	3212.8	1776.5	1192.0	584.5	1326.8	1280.7	46.1	109.6	107.7	1.9	197.3	76.9	67.3	0.1	3.2	6.4	115.9	113.1	2.8	4.5	4.5	0.0
	VIII	4266.3	2229.1	1601.1	628.0	1858.1	1805.7	52.5	179.0	177.0	2.0	258.4	106.7	98.3	-	3.2	5.2	80.0	79.4	0.6	71.7	71.6	0.0
	IX	4391.7	2348.4	1700.2	648.2	1893.3	1839.9	53.4	150.0	147.8	2.2	222.1	100.4	83.3	-	4.7	12.4	115.7	111.3	4.4	5.9	5.9	0.0
	X	4584.3	2387.3	1722.2	665.1	2048.5	1994.9	53.6	148.4	146.8	1.6	229.2	103.1	90.2	0.1	3.7	9.2	107.0	106.3	0.7	19.1	19.1	0.0
	XI	4755.3	2498.8	1788.4	710.3	2131.7	2076.1	55.6	124.9	123.4	1.5	175.9	80.2	65.3	0.0	4.3	10.6	85.5	84.3	1.2	10.2	10.2	0.0
	XII	4938.7	2662.2	1950.4	711.8	2179.7	2119.5	60.2	96.8	95.3	1.6	442.5	129.3	107.0	0.1	7.0	15.1	303.7	295.2	8.5	9.6	9.4	0.1
2007	I	5008.8	2700.5	1969.0	731.5	2129.7	2068.6	61.2	178.6	176.9	1.7	159.4	45.1	37.3	0.0	3.0	4.9	113.0	110.6	2.4	1.3	0.7	0.6
	II	5213.6	2790.2	2045.7	744.5	2313.0	2247.5	65.5	110.4	108.8	1.6	225.1	56.7	46.8	0.0	2.4	7.5	147.3	145.1	2.2	21.1	20.7	0.4
	III	5541.9	2921.3	2154.2	767.1	2491.5	2422.7	68.8	129.1	127.6	1.5	223.3	73.9	62.2	0.1	3.1	8.5	145.4	140.4	5.0	4.0	3.9	0.1
	IV	5781.6[P]	2993.0[P]	2205.8[P]	787.2	2657.2	2584.7	72.5	131.4	129.7	1.7	248.1	88.7	74.4	0.1	3.4	10.8	155.3	150.2	5.1	4.2	4.0	0.2
	V	6056.9	3111.0	2276.5	834.5	2800.9	2716.0	84.9	144.9	143.1	1.8	302.5	118.4	89.0	0.2	3.8	25.4	181.1	177.4	3.7	3.1	2.9	0.1

[1]Сектор *Домакинства* включва и сектор *НТООД*.
[2]Овърдрафтът се отчита по салда като данните за обеми са от паричната статистика. Кредитни линии и революциращи кредити се отчитат като овърдрафт със съответния лихвен процент по тях, с изключение на кредитните линии, които имат договорен погасителен план, определен срок и цел на използване. Последните се отчитат като кредити, различни от овърдрафт.

Източник: БНБ.

1.18. ЛИХВЕНИ ПРОЦЕНТИ ПО НОВ БИЗНЕС ПО ДЪЛГОСРОЧНИ КРЕДИТИ НА СЕКТОРИ *НЕФИНАНСОВИ ПРЕДПРИЯТИЯ* И *ДОМАКИНСТВА*[1]

		Дългосрочни кредити											
			левове					евро			щатски долари		
				Нефинансови предприятия	Домакинства				Нефинансови предприятия	Домакинства		Нефинансови предприятия	Домакинства
					жилищни кредити	кредити за потребление	други кредити						
Ефективен годишен процент													
2006	V		9.54	8.86	7.36	10.34	12.63	8.28	8.44	7.70	10.13	12.79	8.06
	VI		9.68	9.11	8.65	10.14	12.41	7.48	7.39	7.97	9.76	9.81	8.58
	VII		9.66	9.04	8.84	10.07	12.37	7.67	7.64	7.85	11.08	11.53	9.20
	VIII		9.58	8.70	8.75	10.10	12.74	7.49	7.41	7.82	9.08	9.38	7.38
	IX		9.84	9.71	8.74	10.08	12.91	7.95	7.98	7.86	9.10	9.15	8.13
	X		9.73	9.97	8.62	9.80	12.50	7.61	7.58	7.80	8.41	8.43	7.92
	XI		9.48	9.18	8.39	9.84	12.42	8.16	8.29	7.74	8.63	8.71	6.53
	XII		9.40	8.95	8.50	9.92	12.07	8.17	8.23	7.89	11.65	11.79	10.68
2007	I		9.45	8.49	8.50	10.00	13.15	8.94	9.18	7.97	12.66	12.85	9.53
	II		9.57	9.09	8.40	9.95	12.51	7.88	8.00	7.38	7.17	7.14	8.03
	III		9.56	9.11	8.41	9.90	12.45	8.12	8.30	7.42	10.65	10.95	8.07
	IV		9.48	8.84	8.46	9.98	12.08	8.11	8.25	7.49	12.33	12.56	7.93
	V		9.45	8.98	8.48	9.80	11.98	7.89	7.94	7.69	7.16	7.16	7.26
Обеми в млн. лв													
2006	V	730.0	462.5	107.0	87.1	246.8	21.7	265.0	210.6	54.4	2.5	1.1	1.4
	VI	1325.4	657.6	144.5	148.2	335.1	29.8	651.7	551.3	100.4	16.2	15.5	0.7
	VII	966.9	504.1	133.1	95.6	253.9	21.5	460.2	389.3	70.9	2.5	2.1	0.5
	VIII	878.1	490.0	129.5	94.6	245.7	20.2	387.0	310.0	77.0	1.2	1.0	0.2
	IX	1057.7	606.3	131.0	133.1	312.3	30.0	446.0	344.7	101.3	5.4	5.1	0.3
	X	1032.9	524.3	111.6	113.3	270.0	29.4	498.7	414.9	83.8	9.9	9.5	0.4
	XI	992.1	553.8	144.0	124.3	257.1	28.4	429.0	333.9	95.2	9.3	8.9	0.4
	XII	1635.7	759.2	216.0	190.4	315.1	37.7	870.2	702.7	167.5	6.2	5.5	0.8
2007	I	798.3	418.5	119.0	80.9	195.7	22.9	377.4	303.2	74.2	2.4	2.3	0.1
	II	1104.0	545.8	136.2	112.7	262.3	34.6	546.0	439.6	106.4	12.3	11.9	0.4
	III	1449.9	719.8	173.6	139.2	367.9	39.2	727.6	579.0	148.6	2.5	2.3	0.3
	IV	1398.9	689.3	183.7	138.7	331.0	36.0	704.9	572.3	132.6	4.7	4.5	0.2
	V	1338.6	700.6	158.3	143.8	362.7	35.7	620.9	482.5	138.4	17.2	16.2	1.1

[1] Сектор *Домакинства* включва и сектор *НТООД*.

Източник: БНБ.

1.19. ЛИХВЕНИ ПРОЦЕНТИ ПО НОВ БИЗНЕС ПО ДЕПОЗИТИ И РЕПО-СДЕЛКИ В ЛЕВОВЕ НА СЕКТОРИ *НЕФИНАНСОВИ ПРЕДПРИЯТИЯ* И *ДОМАКИНСТВА* [1]

		Овърнайт-депозити		Срочни депозити [2]												Депозити, договорени за ползване след предизвестие		Репо-сделки	
		Нефинансови предприятия	Домакинства	Нефинансови предприятия						Домакинства						Нефинансови предприятия	Домакинства [3]	Нефинансови предприятия	Домакинства
				над 1 ден до 1 месец	над 1 до 3 месеца	над 3 до 6 месеца	над 6 м. до 1 година	над 1 до 2 години	над 2 години	над 1 ден до 1 месец	над 1 до 3 месеца	над 3 до 6 месеца	над 6 м. до 1 година	над 1 до 2 години	над 2 години				
Ефективен годишен процент																			
2006	V	0.45	0.87	3.39	3.86	4.72	6.09	6.96	7.11	3.15	3.88	4.50	5.25	6.73	6.66	1.32	2.28	-	-
	VI	0.45	0.86	3.36	4.09	4.75	4.72	4.59	7.02	3.15	3.96	4.61	5.53	6.70	6.60	1.50	2.30	-	-
	VII	0.49	0.85	2.88	3.91	5.01	5.94	4.68	7.11	3.17	3.90	4.58	5.13	6.70	6.51	1.58	2.33	-	-
	VIII	0.49	0.86	3.00	4.08	4.77	6.52	6.64	6.68	3.19	3.94	4.58	5.28	6.94	6.64	1.65	2.36	-	-
	IX	0.49	0.86	3.00	4.16	5.21	5.69	6.21	6.17	3.20	3.94	4.56	5.29	6.68	6.77	1.67	2.39	-	-
	X	0.54	0.87	3.05	4.30	4.99	5.80	6.51	9.50	3.21	3.95	4.60	5.30	6.51	6.71	2.06	2.39	-	-
	XI	0.62	0.83	3.03	4.24	4.69	5.97	6.28	6.40	3.24	4.01	4.62	5.36	6.24	6.85	1.43	2.41	-	-
	XII	0.61	0.82	2.85	4.51	5.06	5.37	6.12	7.21	3.28	3.98	4.63	5.41	6.46	6.69	1.50	2.44	-	-
2007	I	0.63	0.86	3.59	4.28	5.33	5.81	6.48	7.08	3.60	4.10	4.67	5.29	6.41	6.58	2.55	2.49	-	-
	II	0.60	0.87	3.50	4.96	4.64	5.52	6.30	8.31	3.59	4.18	4.50	5.30	6.55	6.53	2.77	2.61	-	-
	III	0.64	0.88	3.67	4.85	4.68	5.03	5.70	6.79	3.65	4.09	4.68	5.35	6.28	6.50	2.78	2.66	-	-
	IV	0.61	0.87	3.74	5.00	4.86	5.91	6.83	7.88	3.66	4.10	4.62	5.31	6.33	6.43	2.41	2.64	-	-
	V	0.59	0.90	4.30	4.03	5.19	5.50	5.58	6.84	3.62	4.20	4.61	5.45	6.10	6.53	2.48	2.49	-	-
Обеми в млн. лв																			
2006	V	2877.0	1632.7	755.8	61.8	15.2	15.2	0.1	0.2	1193.4	128.0	64.6	95.5	3.9	14.9	10.5	1172.0	-	-
	VI	3024.6	1701.0	774.1	77.7	39.1	29.6	0.9	0.3	1196.9	140.1	73.1	100.6	5.4	14.1	14.9	1194.7	-	-
	VII	3306.4	1759.8	660.1	63.5	30.9	19.4	3.0	0.3	1229.2	137.7	76.0	101.9	6.9	15.7	9.5	1218.1	-	-
	VIII	3408.7	1803.2	653.2	102.7	39.3	89.5	0.3	1.3	1284.5	135.7	68.8	111.2	4.5	14.7	8.1	1240.1	-	-
	IX	3542.3	1843.5	562.8	79.8	45.4	22.9	0.4	1.0	1244.1	141.8	65.2	88.6	5.4	14.5	17.3	1268.6	-	-
	X	3732.2	1841.6	628.5	117.7	33.7	32.3	1.1	5.6	1249.5	143.8	67.8	93.0	4.8	17.7	15.8	1270.3	-	-
	XI	3749.7	1857.3	642.7	86.8	45.9	13.6	0.1	0.7	1257.0	137.4	73.1	104.2	6.3	22.0	13.5	1269.8	-	-
	XII	4113.9	2011.2	781.8	84.7	24.9	41.5	0.9	0.3	1259.2	152.9	83.5	126.3	5.4	22.1	28.6	1326.9	-	-
2007	I	4173.8	1951.4	325.7	78.8	37.4	57.3	0.6	0.0	175.2	40.0	33.5	81.3	4.0	9.9	26.2	1334.6	-	-
	II	4148.1	1981.5	246.7	65.2	10.6	11.9	1.5	0.1	164.0	42.8	29.4	59.6	5.0	9.6	16.1	1365.4	-	-
	III	3993.8	1997.6	300.0	88.5	12.0	10.9	1.5	0.5	194.0	37.7	28.3	56.4	5.7	12.0	18.4	1393.9	-	-
	IV	3963.4	2093.6	251.4	63.0	22.1	26.9	0.2	0.1	185.8	34.5	25.0	52.6	3.5	13.6	10.4	1426.3	-	-
	V	4181.1	2070.8	444.5	36.8	11.8	17.1	3.8	0.5	210.8	39.0	30.6	57.7	3.6	10.0	13.3	1430.3	-	-

[1] Сектор *Домакинства* включва и сектор *НТООД*.
[2] До декември 2006 г. обхватът на новия бизнес включва и автоматично подновените през периода депозити. От януари 2007 г. се отчитат само новодоговорените депозити с активно участие на клиента.
[3] Депозитите, договорени за ползване след предизвестие на сектор *Домакинства* заменят спестовните депозити, като обхватът се разширява и включва и други депозити, договорени за ползване след предизвестие, предлагани от търговските банки.

Източник: БНБ.

1.20. ЛИХВЕНИ ПРОЦЕНТИ ПО НОВ БИЗНЕС ПО ДЕПОЗИТИ И РЕПО-СДЕЛКИ В ЕВРО НА СЕКТОРИ *НЕФИНАНСОВИ ПРЕДПРИЯТИЯ* И *ДОМАКИНСТВА* [1]

		Овърнайт-депозити		Срочни депозити [2]												Депозити, договорени за ползване след предизвестие		Репо-сделки	
		Нефинансови предприятия	Домакинства	Нефинансови предприятия						Домакинства						Нефинансови предприятия	Домакинства [3]	Нефинансови предприятия	Домакинства
				над 1 ден до 1 месец	над 1 до 3 месеца	над 3 до 6 месеца	над 6 м. до 1 година	над 1 до 2 години	над 2 години	над 1 ден до 1 месец	над 1 до 3 месеца	над 3 до 6 месеца	над 6 м. до 1 година	над 1 до 2 години	над 2 години				
Ефективен годишен процент																			
2006	V	0.54	0.29	2.38	2.95	4.28	5.16	7.00	6.47	1.92	2.66	3.66	4.26	5.94	6.15	1.80	1.35	-	-
	VI	0.62	0.32	2.11	3.33	4.79	4.28	2.87	6.55	1.95	2.64	3.73	4.29	5.90	6.22	1.78	1.33	-	-
	VII	0.64	0.31	2.54	3.10	4.75	5.33	4.25	2.31	1.99	2.72	3.80	4.24	6.04	6.31	1.65	1.37	-	-
	VIII	0.62	0.31	2.46	3.30	4.02	4.74	4.57	4.33	2.00	2.68	3.74	4.12	5.85	5.74	2.32	1.40	-	-
	IX	0.61	0.31	2.38	3.47	4.28	3.78	4.65	1.14	2.03	2.69	3.74	4.16	5.99	5.82	2.35	1.44	-	-
	X	0.60	0.32	2.65	3.14	4.30	4.65	4.34	4.50	2.03	2.77	3.76	4.37	5.89	6.00	2.74	1.51	-	-
	XI	0.62	0.33	2.29	3.57	3.78	4.38	5.65	4.41	2.10	2.89	3.80	4.28	5.88	5.65	2.11	1.50	-	-
	XII	0.63	0.38	2.53	3.08	3.90	4.70	4.44	3.45	2.12	2.82	3.75	4.15	5.68	5.74	2.18	1.55	-	-
2007	I	0.67	0.37	2.82	2.88	3.69	4.77	4.25	5.11	2.25	2.85	3.77	3.83	4.89	5.35	2.21	1.60	-	-
	II	0.62	0.42	2.47	3.08	4.26	4.87	4.25	5.18	2.37	2.88	3.83	3.76	4.77	6.41	2.06	1.81	-	-
	III	0.64	0.47	2.63	3.26	3.38	4.56	4.99	6.57	2.37	2.89	3.86	3.96	4.79	5.61	2.10	1.83	-	-
	IV	0.60	0.48	2.57	3.28	4.07	5.26	4.95	7.21	2.50	3.02	3.85	3.99	4.99	5.44	2.24	1.87	-	-
	V	0.63	0.52	2.82	3.63	4.25	4.75	3.35	4.06	2.51	2.99	3.88	4.18	5.04	5.10	2.19	1.84	-	-
Обеми в млн. лв																			
2006	V	1351.3	450.8	405.2	17.8	52.4	27.4	0.1	45.2	1356.5	161.8	102.4	100.4	17.2	36.2	34.6	741.5	-	-
	VI	1407.4	495.8	395.8	35.3	16.6	28.3	1.8	7.2	1384.2	175.4	116.0	119.5	16.7	38.7	9.5	786.0	-	-
	VII	1484.4	509.8	272.2	116.6	20.3	53.1	0.2	4.5	1427.2	164.8	108.0	120.0	18.2	41.2	15.1	813.5	-	-
	VIII	1495.9	535.4	389.5	21.1	33.1	11.8	0.1	0.7	1492.3	172.0	112.1	142.4	18.3	41.7	1.0	843.6	-	-
	IX	1469.5	551.0	361.8	37.4	26.3	24.3	6.2	2.7	1461.4	185.3	109.7	131.4	18.1	41.8	2.4	859.8	-	-
	X	1447.3	578.2	501.3	81.5	37.4	14.3	0.1	0.9	1508.9	184.5	121.7	139.4	21.1	44.8	14.4	905.0	-	-
	XI	1531.4	584.1	485.1	43.7	55.4	10.9	0.4	0.7	1597.5	210.7	134.2	153.3	20.3	54.1	10.1	936.5	-	-
	XII	1509.9	663.8	685.1	70.6	41.8	63.2	1.2	1.1	1710.5	243.7	153.5	170.8	26.3	58.2	31.9	1027.3	-	-
2007	I	1695.0	618.6	142.1	23.8	31.7	38.2	0.1	0.0	242.1	66.8	48.9	92.8	7.3	15.0	4.8	1027.2	-	-
	II	1623.1	641.1	143.4	87.9	12.7	8.2	0.1	0.5	240.6	52.4	45.8	69.9	8.7	22.6	20.4	1072.4	-	-
	III	1748.9	656.0	132.2	61.6	3.8	25.1	3.0	0.1	286.9	74.1	40.1	73.9	11.3	20.6	9.1	1099.0	-	-
	IV	1783.3	679.4	174.0	61.9	10.8	40.2	0.0	1.3	277.1	53.3	43.4	67.5	9.9	15.9	10.2	1118.9	-	-
	V	1909.6	721.7	254.2	55.0	4.2	39.0	0.2	0.5	302.0	83.0	54.3	75.1	10.4	15.4	14.9	1145.6	-	-

[1] Сектор *Домакинства* включва и сектор *НТООД*.
[2] До декември 2006 г. обхватът на новия бизнес включва и автоматично подновените през периода депозити. От януари 2007 г. се отчитат само новодоговорените депозити с активно участие на клиента.
[3] Депозитите, договорени за ползване след предизвестие на сектор *Домакинства* заменят спестовните депозити, като обхватът се разширява и включва и други депозити, договорени за ползване след предизвестие, предлагани от търговските банки.

Източник: БНБ.

1.21. ЛИХВЕНИ ПРОЦЕНТИ ПО НОВ БИЗНЕС ПО ДЕПОЗИТИ И РЕПО-СДЕЛКИ В ЩАТСКИ ДОЛАРИ НА СЕКТОРИ *НЕФИНАНСОВИ ПРЕДПРИЯТИЯ* И *ДОМАКИНСТВА* [1]

		Овърнайт-депозити		Срочни депозити [2]												Депозити, договорени за ползване след предизвестие		Репо-сделки	
		Нефинансови предприятия	Домакинства	Нефинансови предприятия						Домакинства						Нефинансови предприятия	Домакинства [3]	Нефинансови предприятия	Домакинства
				над 1 ден до 1 месец	над 1 до 3 месеца	над 3 до 6 месеца	над 6 м. до 1 година	над 1 до 2 години	над 2 години	над 1 ден до 1 месец	над 1 до 3 месеца	над 3 до 6 месеца	над 6 м. до 1 година	над 1 до 2 години	над 2 години				
Ефективен годишен процент																			
2006	V	0.97	0.23	3.34	3.85	5.16	5.80	-	5.52	1.70	2.49	3.53	3.91	4.85	4.63	3.35	0.94	-	-
	VI	1.14	0.24	3.85	4.56	4.87	8.11	6.16	5.36	1.72	2.58	3.69	4.10	4.81	5.20	2.73	0.97	-	-
	VII	1.61	0.24	3.72	4.66	3.58	7.14	3.50	5.53	1.76	2.61	3.65	3.97	4.85	5.34	3.13	1.00	-	-
	VIII	1.46	0.23	3.90	4.06	5.34	6.12	5.25	5.54	1.82	2.58	3.57	4.12	4.92	5.29	2.50	1.03	-	-
	IX	1.62	0.24	3.98	4.39	4.78	4.63	4.02	5.47	1.83	2.58	3.59	4.14	4.52	5.10	2.57	1.03	-	-
	X	1.77	0.24	3.55	4.54	4.46	6.74	3.55	5.52	1.82	2.64	3.68	4.25	4.80	5.00	2.96	1.05	-	-
	XI	1.43	0.24	3.77	4.30	4.01	5.49	4.45	5.55	1.86	2.64	3.62	4.37	5.14	5.11	2.33	1.08	-	-
	XII	1.48	0.25	3.71	4.32	4.30	4.56	5.89	5.63	1.85	2.51	3.56	4.12	4.54	4.53	2.40	1.13	-	-
2007	I	1.30	0.26	3.88	4.61	4.17	2.82	-	-	2.33	3.03	3.44	4.12	4.17	4.62	3.65	1.16	-	-
	II	1.45	0.29	3.96	3.16	3.85	4.31	-	5.38	2.25	2.98	3.24	4.16	4.33	4.02	3.70	1.33	-	-
	III	1.36	0.34	4.13	5.45	4.16	3.29	-	5.11	2.33	2.76	3.32	4.22	4.32	4.53	3.75	1.37	-	-
	IV	1.45	0.34	4.10	4.06	4.76	4.10	-	5.49	2.54	3.16	3.64	4.27	4.43	4.35	3.38	1.39	-	-
	V	1.48	0.38	4.18	4.37	4.73	4.34	4.88	-	2.56	3.38	4.10	4.51	4.46	4.40	3.74	1.38	-	-
Обеми в млн. лв																			
2006	V	501.4	157.2	131.9	5.2	11.4	5.4	-	1.1	596.1	75.2	53.1	56.8	4.6	15.4	21.2	362.3	-	-
	VI	371.8	158.8	240.2	7.7	31.2	21.3	0.1	3.8	604.4	76.2	61.6	57.9	5.6	15.1	14.8	355.1	-	-
	VII	453.4	158.3	127.4	34.9	8.9	10.5	0.6	1.1	598.8	80.3	61.9	59.3	4.9	13.6	5.4	356.5	-	-
	VIII	467.9	159.2	147.9	9.0	15.1	4.2	0.0	1.1	585.0	79.2	51.4	68.2	4.6	14.2	7.1	353.1	-	-
	IX	526.7	166.7	155.5	18.9	12.1	3.7	0.0	1.2	575.6	77.2	49.3	52.9	4.8	12.0	5.9	356.3	-	-
	X	510.2	162.6	115.8	40.3	2.7	6.7	0.2	1.1	566.9	82.0	51.5	50.7	3.9	13.1	6.2	353.4	-	-
	XI	520.1	156.7	117.4	54.6	2.9	8.3	0.0	1.1	538.0	68.1	52.1	57.6	5.9	14.4	10.4	335.8	-	-
	XII	489.5	158.2	121.1	38.9	57.7	0.8	0.0	1.7	559.3	82.1	56.4	58.4	3.6	15.9	8.2	337.6	-	-
2007	I	399.7	155.0	43.4	41.1	3.2	0.1	-	-	30.3	10.5	10.3	26.6	1.7	6.2	7.6	338.0	-	-
	II	489.6	150.2	77.1	4.7	1.2	1.6	-	0.0	25.6	6.4	9.0	22.3	1.8	5.2	6.8	335.2	-	-
	III	544.3	147.4	123.4	5.9	0.3	0.3	-	0.1	26.6	11.4	8.0	18.3	1.3	5.3	8.6	336.0	-	-
	IV	475.9	144.2	116.4	4.3	15.6	0.4	-	0.0	29.0	7.9	8.5	17.0	1.4	4.5	3.1	327.0	-	-
	V	464.3	144.0	70.9	25.9	3.2	0.7	0.3	-	28.3	10.0	14.9	25.5	1.5	5.7	5.6	330.6	-	-

[1] Сектор *Домакинства* включва и сектор *НТООД*.
[2] До декември 2006 г. обхватът на новия бизнес включва и автоматично подновените през периода депозити. От януари 2007 г. се отчитат само новодоговорените депозити с активно участие на клиента.
[3] Депозитите, договорени за ползване след предизвестие на сектор *Домакинства* заменят спестовните депозити, като обхватът се разширява и включва и други депозити, договорени за ползване след предизвестие, предлагани от търговските банки.

Източник: БНБ.

1.22. ЛИХВЕН ДИФЕРЕНЦИАЛ МЕЖДУ ОСНОВНИЯ ЛИХВЕН ПРОЦЕНТ И МЕСЕЧНИЯ ЛИБОР ЗА ЕВРОТО

(%)

Дата	ОЛП ефективна годишна стойност (**I**) [1]	Лихвен процент (евро) (**If**)	Лихвен диференциал[2]
1.I.2006	2.23	2.40	-0.16
1.II.2006	2.27	2.39	-0.11
1.III.2006	2.30	2.60	-0.29
3.IV.2006	2.51	2.65	-0.13
2.V.2006	2.60	2.67	-0.07
1.VI.2006	2.59	2.82	-0.22
1.VII.2006	2.72	2.90	-0.17
1.VIII.2006	2.84	3.04	-0.19
1.IX.2006	2.98	3.10	-0.12
1.X.2006	3.02	3.29	-0.26
1.XI.2006	3.24	3.37	-0.13
1.XII.2006	3.31	3.59	-0.27
2.I.2007	3.48	3.63	-0.14
1.II.2007	3.59	3.61	-0.02
1.III.2007	3.58	3.77	-0.19
2.IV.2007	3.74	3.87	-0.12
1.V.2007	3.81	3.86	-0.05

[1] Изчислена на годишна база.
[2] Изчислен по формулата: $\mathbf{ID} = \left[\frac{1+\mathbf{I}/100}{1+\mathbf{If}/100} - 1\right] \times 100$

Източник: БНБ, Reuters.

1.23. КОТИРОВКИ НА БЪЛГАРСКИТЕ ЕВРООБЛИГАЦИИ И ГЛОБАЛНИ ОБЛИГАЦИИ

Дата	**Глобални облигации в евро** (евро на 100 евро номинал)		**Глобални облигации в щатски долари** (щ.д. на 100 щ.д. номинал)	
	купува	продава	купува	продава
2.IV.2007	115.51	115.80	118.24	118.82
3.IV.2007	115.42	115.66	118.10	118.58
4.IV.2007	115.53	115.78	118.19	118.77
5.IV.2007	115.41	115.67	118.18	118.67
6.IV.2007	115.41	115.67	118.18	118.67
10.IV.2007	115.23	115.49	117.66	118.18
11.IV.2007	115.21	115.46	117.64	118.16
12.IV.2007	115.01	115.25	117.74	118.18
13.IV.2007	114.77	114.99	117.55	117.99
16.IV.2007	114.81	115.07	117.84	118.18
17.IV.2007	114.91	115.19	118.21	118.57
18.IV.2007	114.97	115.30	118.52	118.84
19.IV.2007	114.87	115.16	118.39	118.76
20.IV.2007	114.84	115.08	118.45	118.71
23.IV.2007	114.87	115.16	118.49	118.79
24.IV.2007	114.93	115.23	118.75	119.00
25.IV.2007	114.93	115.23	118.62	118.94
26.IV.2007	114.84	115.14	118.26	118.65
27.IV.2007	114.80	115.09	118.21	118.54
30.IV.2007	114.99	115.33	118.48	118.88
1.V.2007	115.10	115.37	118.45	118.83
2.V.2007	114.84	115.14	118.38	118.77
3.V.2007	114.75	115.08	118.34	118.67
4.V.2007	114.93	115.20	118.41	118.83
7.V.2007	114.93	115.20	118.41	118.83
8.V.2007	114.90	115.17	118.59	118.90
9.V.2007	114.91	115.19	118.52	118.86
10.V.2007	114.97	115.23	118.46	118.71
11.V.2007	115.03	115.30	118.50	118.62
14.V.2007	114.83	115.13	118.38	118.56
15.V.2007	114.69	114.95	118.24	118.51
16.V.2007	114.63	114.89	118.19	118.49
17.V.2007	114.59	114.84	118.06	118.33
18.V.2007	114.63	114.90	117.90	118.14
21.V.2007	114.64	114.87	117.53	117.85
22.V.2007	114.58	114.84	117.54	117.75
23.V.2007	114.47	114.62	117.49	117.63
24.V.2007	114.47	114.64	117.19	117.47
25.V.2007	114.40	114.56	117.18	117.39
28.V.2007	114.40	114.56	117.18	117.39
29.V.2007	114.25	114.50	117.04	117.33
30.V.2007	114.21	114.45	117.15	117.32
31.V.2007	114.07	114.29	116.63	117.08

Източник: Reuters.

2 Външен сектор

2.1. ПЛАТЕЖЕН БАЛАНС*

(млн. евро)

	Месечни данни													Акумулирани данни от началото на годината		Акумулирани данни за последните дванадесет месеца	
	V	VI	VII	VIII	IX	X	XI	XII	I	II	III	IV	V	към 31.V. 2006	към 31.V. 2007	към 31.V. 2006	към 31.V. 2007
	2006								2007								
А. Текуща сметка [1]	**-294.3**	**-87.3**	**-46.4**	**-96.1**	**-213.4**	**-517.9**	**-489.6**	**-775.0**	**-624.9**	**-467.6**	**-512.2**	**-529.4**	**-456.8**	**-1752.3**	**-2590.9**	**-3334.4**	**-4816.5**
Стоки: кредит (*FOB*)	984.2	1058.8	1072.3	1066.6	1050.5	1060.2	1048.6	973.8	867.9	899.0	1070.4	1026.6	1098.3	4651.8	4962.2	10553.2	12293.0
Стоки: дебит (*FOB*)	-1439.3	-1416.5	-1506.5	-1567.0	-1440.5	-1615.9	-1609.5	-1718.1	-1440.9	-1351.8	-1629.7	-1515.1	-1688.6	-6498.7	-7626.3	-15356.7	-18500.3
Търговски баланс [2]	*-455.1*	*-357.7*	*-434.2*	*-500.3*	*-390.0*	*-555.8*	*-560.9*	*-744.3*	*-573.0*	*-452.8*	*-559.3*	*-488.6*	*-590.3*	*-1846.9*	*-2664.0*	*-4803.5*	*-6207.2*
Услуги: кредит	329.9	498.4	643.8	631.0	424.5	241.5	233.4	257.6	207.6	206.2	246.2	214.7	380.2	1060.0	1254.9	3637.0	4185.0
Транспорт [3]	89.4	126.1	159.8	153.9	112.6	71.1	68.6	70.5	61.7	61.7	74.3	63.9	97.7	326.8	359.3	996.8	1121.9
Пътувания [4]	161.4	290.4	413.3	396.5	240.1	88.9	67.9	107.3	82.8	75.0	96.1	82.8	195.3	457.6	532.0	1958.6	2136.3
Други услуги	79.1	81.9	70.7	80.5	71.9	81.5	96.9	79.9	63.0	69.5	75.8	68.0	87.2	275.6	363.6	681.6	926.8
Услуги: дебит	-262.9	-267.3	-297.4	-324.3	-311.1	-289.0	-255.6	-267.0	-268.4	-243.1	-265.5	-267.2	-292.0	-1258.6	-1336.2	-3038.4	-3347.8
Транспорт [3]	-87.2	-82.2	-96.1	-111.2	-104.3	-99.9	-86.4	-88.2	-91.7	-73.8	-92.3	-88.9	-100.2	-395.6	-446.9	-963.7	-1115.1
Пътувания [4]	-95.0	-97.8	-103.5	-126.8	-126.9	-113.3	-90.2	-83.9	-104.1	-86.3	-97.3	-101.3	-107.9	-428.9	-496.9	-1097.4	-1239.3
Други услуги	-80.7	-87.4	-97.8	-86.2	-79.9	-75.7	-78.9	-94.9	-72.6	-83.0	-75.8	-76.9	-84.0	-434.1	-392.4	-977.4	-993.3
Услуги, нето	*67.0*	*231.0*	*346.4*	*306.7*	*113.4*	*-47.4*	*-22.2*	*-9.4*	*-60.8*	*-36.9*	*-19.3*	*-52.5*	*88.2*	*-198.6*	*-81.3*	*598.5*	*837.2*
Стоки и нефакторни услуги, нето	*-388.1*	*-126.6*	*-87.8*	*-193.6*	*-276.6*	*-603.2*	*-583.1*	*-753.7*	*-633.8*	*-489.8*	*-578.6*	*-541.1*	*-502.1*	*-2045.4*	*-2745.4*	*-4204.9*	*-5370.0*
Доход: кредит	100.9	100.3	111.5	106.3	118.1	125.0	113.7	108.0	135.9	113.8	118.2	114.5	119.9	491.7	602.2	1235.3	1385.1
Компенсации на наетите [5]	84.8	83.7	81.3	89.4	101.6	104.9	92.0	86.3	92.7	94.9	98.7	93.2	98.4	384.6	478.0	955.9	1117.1
Инвестиционен доход	16.1	16.6	30.2	16.9	16.5	20.1	21.8	21.7	43.2	18.9	19.5	21.3	21.4	107.0	124.3	279.4	268.1
Преки инвестиции	0.1	0.3	0.1	0.0	0.0	0.1	0.0	-0.4	0.2	0.1	0.3	0.0	1.0	0.5	1.7	1.2	2.0
Портфейлни инвестиции	9.4	9.1	9.2	8.5	8.1	10.2	11.3	12.3	13.3	10.8	10.5	11.6	11.1	59.0	57.3	176.1	126.1
Други инвестиции	6.5	7.2	20.9	8.3	8.3	9.8	10.5	9.7	29.7	8.0	8.6	9.7	9.3	47.5	65.3	102.1	140.0
Доход: дебит	-61.7	-107.9	-179.1	-72.4	-106.3	-97.2	-67.5	-180.4	-173.9	-84.5	-103.8	-127.3	-89.7	-423.1	-579.2	-1117.4	-1389.9
Компенсации на наетите	-1.0	-2.0	-6.1	-1.9	-1.5	-3.8	-1.2	-2.8	-1.3	-1.3	-1.6	-5.1	-7.2	-1.6	-16.5	-9.1	-35.7
Инвестиционен доход	-60.7	-105.9	-173.0	-70.5	-104.8	-93.4	-66.3	-177.6	-172.6	-83.2	-102.2	-122.2	-82.5	-421.5	-562.7	-1108.3	-1354.2
Преки инвестиции	-40.5	-68.2	-120.3	-48.6	-69.9	-70.0	-44.0	-138.4	-65.8	-50.0	-63.2	-101.0	-63.0	-218.0	-342.9	-707.5	-902.2
Портфейлни инвестиции	-0.1	0.0	-34.5	0.0	0.0	0.0	0.0	0.0	-83.0	-10.7	0.0	0.0	0.0	-97.4	-93.8	-145.6	-128.5
Други инвестиции	-20.1	-37.7	-18.2	-21.9	-34.9	-23.4	-22.3	-39.2	-23.8	-22.5	-39.0	-21.2	-19.4	-106.2	-125.9	-255.2	-323.5
Доход, нето	*39.2*	*-7.6*	*-67.6*	*33.9*	*11.8*	*27.8*	*46.2*	*-72.5*	*-38.0*	*29.4*	*14.4*	*-12.8*	*30.2*	*68.6*	*23.1*	*117.9*	*-4.8*

(продължава)

2.1. ПЛАТЕЖЕН БАЛАНС*

(продължение)

(млн. евро)

	Месечни данни													Акумулирани данни от началото на годината		Акумулирани данни за последните дванадесет месеца	
	V	VI	VII	VIII	IX	X	XI	XII	I	II	III	IV	V	към 31.V. 2006	към 31.V. 2007	към 31.V. 2006	към 31.V. 2007
	2006								2007								
Стоки, нефакторни услуги и доход, нето	*-348.9*	*-134.2*	*-155.4*	*-159.7*	*-264.8*	*-575.4*	*-536.9*	*-826.1*	*-671.9*	*-460.4*	*-564.2*	*-553.9*	*-471.9*	*-1976.9*	*-2722.3*	*-4087.0*	*-5374.8*
Текущи трансфери, нето	*54.6*	*46.9*	*109.0*	*63.6*	*51.4*	*57.5*	*47.3*	*51.1*	*47.0*	*-7.3*	*52.0*	*24.5*	*15.1*	*224.5*	*131.3*	*752.6*	*558.2*
Текущи трансфери, кредит	68.4	61.9	121.4	79.7	72.8	73.7	62.6	67.2	81.1	65.1	83.7	62.5	64.4	286.0	357.0	906.9	896.3
Текущи трансфери, дебит	-13.8	-15.0	-12.4	-16.1	-21.4	-16.2	-15.3	-16.0	-34.2	-72.4	-31.7	-38.0	-49.3	-61.4	-225.6	-154.3	-338.0
Б. Капиталова сметка [1, 6]	**29.5**	**0.0**	**22.5**	**13.5**	**13.9**	**9.2**	**20.6**	**31.3**	**0.3**	**4.0**	**1.6**	**0.8**	**16.1**	**68.6**	**22.7**	**221.9**	**133.7**
Капиталови трансфери, нето	29.5	0.0	22.5	13.5	13.9	9.2	20.6	31.3	0.3	4.0	1.6	0.8	16.1	68.6	22.7	221.9	133.7
Общо за групи А и Б	*-264.8*	*-87.3*	*-23.9*	*-82.6*	*-199.5*	*-508.7*	*-469.0*	*-743.8*	*-624.6*	*-463.7*	*-510.5*	*-528.6*	*-440.8*	*-1683.7*	*-2568.2*	*-3112.5*	*-4682.9*
В. Финансова сметка [1, 6]	**824.3**	**320.8**	**495.1**	**-30.1**	**539.7**	**567.5**	**747.5**	**385.8**	**371.1**	**698.7**	**746.7**	**762.7**	**51.2**	**2369.4**	**2630.5**	**3976.8**	**5656.7**
Преки инвестиции, нето	*533.6*	*317.0*	*251.3*	*424.4*	*137.3*	*486.9*	*311.3*	*385.6*	*247.0*	*254.1*	*341.8*	*306.7*	*333.7*	*1668.9*	*1483.2*	*3751.1*	*3797.0*
Преки инвестиции в чужбина	-4.6	-1.8	-10.6	-13.2	-6.2	-2.7	-18.6	-40.9	5.3	-0.8	-17.7	-26.4	-7.5	-27.9	-47.0	-250.6	-141.0
Дялов капитал	-3.1	-2.9	-7.8	-5.0	-2.9	-2.1	-11.9	-18.9	-5.5	-4.3	-17.5	-26.4	-7.6	-16.2	-61.4	-43.6	-112.9
Друг капитал	-1.5	1.1	-2.8	-8.2	-3.3	-0.6	-6.7	-22.0	10.8	3.5	-0.2	0.0	0.2	-11.7	14.3	-203.8	-28.1
Реинвестирана печалба	0.0	0.0	0.0	0.0	0.0	0.0	0.0	0.0	0.0	0.0	0.0	0.0	0.0	0.0	0.0	-3.1	0.0
Преки инвестиции в България [7]	538.1	318.8	261.9	437.6	143.5	489.6	329.8	426.5	241.6	255.0	359.4	333.1	341.2	1696.8	1530.3	3678.2	3938.0
Дялов капитал	150.6	90.4	177.9	171.3	123.2	321.4	234.5	315.4	131.6	158.0	266.3	245.1	286.6	663.9	1087.6	1899.1	2521.7
Друг капитал [8]	362.4	213.3	63.7	238.3	0.1	140.6	69.1	55.6	77.9	71.7	67.0	61.8	29.7	909.2	308.1	1472.9	1088.9
Реинвестирана печалба	25.1	15.1	20.3	27.9	20.2	27.7	26.3	55.4	32.1	25.2	26.1	26.1	24.9	123.6	134.5	306.2	327.4
Сливания и придобивания, нето [9]	0.0	0.0	0.0	0.0	0.0	0.0	0.0	0.0	0.0	0.0	0.0	0.0	0.0	0.0	0.0	323.5	0.0
Портфейлни инвестиции – активи [10]	10.1	7.5	-0.3	-12.7	10.1	-142.0	-63.6	-58.0	-28.0	5.2	-6.8	42.4	44.0	-91.7	56.9	-273.6	-202.2
Акции	-2.0	0.4	-1.4	-4.9	-0.7	-2.7	-4.0	-53.4	7.7	-22.1	-4.3	-0.9	-1.3	-16.6	-20.9	-18.6	-87.6
Облигации	12.0	7.0	1.1	-7.8	10.8	-139.3	-59.5	-4.7	-35.7	27.3	-2.5	43.3	45.3	-75.1	77.9	-255.0	-114.5
Портфейлни инвестиции – пасиви	-1.4	-55.3	17.7	116.5	-13.3	214.5	57.1	-8.6	-21.6	-151.4	-23.6	-14.5	-34.5	133.2	-245.5	-520.1	83.2
Акции	1.8	-33.0	1.5	-1.0	2.5	63.9	7.8	-5.3	-0.7	29.7	-28.4	2.3	-24.4	40.3	-21.6	44.0	14.8
Облигации	-3.2	-22.3	16.2	117.5	-15.8	150.6	49.4	-3.3	-20.9	-181.1	4.8	-16.7	-10.1	92.8	-224.0	-564.1	68.3
Други инвестиции – активи	-227.2	-17.9	-99.1	-704.8	-228.3	-43.4	177.8	-241.7	501.1	53.1	-55.3	215.3	-118.7	-713.8	595.6	-1249.3	-561.9
Търговски кредити, нето [11]	-21.3	-21.3	-14.3	-14.3	-14.3	18.6	0.0	0.0	0.0	0.0	0.0	0.0	0.0	-335.6	0.0	-328.7	-45.7
Заеми	-38.9	-3.5	-10.4	4.7	0.4	-13.9	-11.0	3.6	11.9	-6.9	-13.2	6.1	-4.9	-44.3	-7.0	-34.0	-37.1
Търговски банки	-28.1	-3.4	11.1	5.3	0.8	-0.9	-2.4	8.8	4.7	-7.0	-2.8	6.1	-4.9	-32.4	-3.8	-5.6	15.7
Други сектори	-10.8	-0.2	-21.5	-0.6	-0.5	-13.0	-8.6	-5.2	7.1	0.1	-10.5	0.0	0.0	-11.8	-3.2	-28.4	-52.8
Валута и депозити	-152.0	-15.4	-54.7	-684.6	-244.1	-48.8	190.7	-252.0	508.7	83.3	-27.2	216.5	-127.6	-313.7	653.7	-879.2	-455.1

(продължава)

2.1. ПЛАТЕЖЕН БАЛАНС*

(продължение)

(млн. евро)

	Месечни данни													Акумулирани данни от началото на годината		Акумулирани данни за последните дванадесет месеца	
	V	VI	VII	VIII	IX	X	XI	XII	I	II	III	IV	V	към 31.V. 2006	към 31.V. 2007	към 31.V. 2006	към 31.V. 2007
	2006								2007								
Търговски банки	-152.0	-15.4	-54.7	-684.6	-244.1	-48.8	190.7	-252.0	508.7	83.3	-27.2	216.5	-127.6	-298.7	653.7	-775.7	-455.1
Други сектори [12]	0.0	0.0	0.0	0.0	0.0	0.0	0.0	0.0	0.0	0.0	0.0	0.0	0.0	-15.0	0.0	-103.5	0.0
Други активи	-15.0	22.4	-19.6	-10.6	29.7	0.6	-1.9	6.6	-19.4	-23.3	-14.9	-7.3	13.8	-20.3	-51.1	-7.4	-23.9
Други инвестиции – пасиви	509.3	69.5	325.4	146.4	633.9	51.6	264.9	308.5	-327.4	537.6	490.7	212.7	-173.3	1372.8	740.3	2268.7	2540.5
Търговски кредити, нето [13]	63.9	64.1	11.3	11.2	11.3	20.4	20.1	19.8	58.1	58.2	58.3	0.0	0.0	161.9	174.6	288.0	332.8
Заеми	454.3	204.1	256.5	198.5	408.7	25.8	139.9	279.2	41.4	-48.2	251.8	-9.5	-71.7	801.1	163.8	1546.5	1676.6
Държавно управление	1.3	-20.6	9.3	1.1	-17.3	-0.5	-4.1	-64.8	-5.4	-37.7	-2.8	-1.0	-0.7	-206.9	-47.6	-302.1	-144.6
Търговски банки	126.7	137.7	-70.1	4.4	61.6	-66.8	-4.9	183.2	-97.3	-156.1	103.9	-100.0	-171.3	108.5	-420.8	576.1	-175.7
Други сектори [8]	326.3	87.0	317.4	193.1	364.4	93.2	148.9	160.8	144.2	145.6	150.7	91.4	100.3	899.4	632.2	1272.6	1996.9
Депозити на нерезиденти	-64.0	-166.2	53.8	-42.9	187.5	34.8	117.0	10.6	-455.5	538.6	191.9	204.5	-119.9	319.5	359.6	360.3	554.1
Други пасиви	55.1	-32.5	3.8	-20.4	26.4	-29.5	-12.1	-1.0	28.6	-10.9	-11.3	17.7	18.3	90.3	42.3	73.9	-23.0
Общо за групи А, Б и В	*559.5*	*233.5*	*471.3*	*-112.7*	*340.2*	*58.8*	*278.5*	*-358.0*	*-253.5*	*235.0*	*236.2*	*234.1*	*-389.6*	*685.6*	*62.3*	*864.3*	*973.8*
Г. Грешки и пропуски	**-89.2**	**-91.7**	**-54.5**	**-44.3**	**-4.0**	**154.5**	**38.9**	**327.2**	**-120.8**	**-289.9**	**244.2**	**193.9**	**226.2**	**-137.7**	**253.6**	**-102.2**	**579.7**
ОБЩ БАЛАНС (общо за групи А, Б, В и Г)	**470.4**	**141.8**	**416.8**	**-157.0**	**336.2**	**213.3**	**317.4**	**-30.8**	**-374.3**	**-54.9**	**480.4**	**428.0**	**-163.4**	**547.9**	**315.9**	**762.1**	**1553.5**
Д. Резерви и друго финансиране	**-470.4**	**-141.8**	**-416.8**	**157.0**	**-336.2**	**-213.3**	**-317.4**	**30.8**	**374.3**	**54.9**	**-480.4**	**-428.0**	**163.4**	**-547.9**	**-315.9**	**-762.1**	**-1553.5**
Резервни активи на БНБ [14]	-461.5	-126.5	-413.0	165.9	-321.0	-208.2	-312.4	45.7	374.3	59.8	-465.5	-192.6	163.4	-336.3	-60.6	-376.2	-1230.1
Ползвани кредити от МВФ, нето	-8.9	-15.3	-3.8	-8.8	-15.2	-5.1	-5.0	-14.9	0.0	-5.0	-14.9	-235.4	0.0	-211.6	-255.3	-502.1	-323.5
Извънредно финансиране	0.0	0.0	0.0	0.0	0.0	0.0	0.0	0.0	0.0	0.0	0.0	0.0	0.0	0.0	0.0	116.1	0.0

* Аналитично представяне на платежния баланс в съответствие с 5-ото издание на *Ръководство по платежен баланс* на МВФ.

1 Предварителни данни.

2 Данни от митническите декларации, допълнени с данни от НСИ и обработени от БНБ по дата на митническата декларация.
За 2006 г. предварителни данни към 18 януари 2007 г., получени от Агенция „Митници“, допълнени с информация от НСИ и обработени от БНБ.
За 2007 г. предварителни данни на НСИ, които включват данни от системата *Интрастат* към 5 юли 2007 г. за страните от ЕС и данни от митнически декларации към 4 юли 2007 г. за страните извън ЕС.
Оценката на вноса по цени *FOB* е на база на методология на БНБ и НСИ .

3 Оценки за товарен транспорт по методология на БНБ и НСИ.

4 Оценки по методология на БНБ и на Министерството на икономиката. Данните за броя на чуждестранните граждани, посетили страната през 2007 г., се базират на информация от НСГП и оценки на НСИ. Данните за броя на българите, излезли от страната през 2007 г., са въз основа на информация от НСГП.

5 Оценки по методология на БНБ.

6 Отрицателният знак (-) показва изтичане на капитал (нарастване на активи или намаление на пасиви).

7 Данни от фирми с чуждестранно участие, Агенцията за приватизация, НСИ, Централния депозитар, търговските банки и др. Данните за 2006 г. и 2007 г. включват само реинвестираната печалба на търговските банки.

8 На базата на получените в БНБ отчети за задълженията по финансови кредити на местни лица към чужбина. Поради тримесечната отчетност на тези задължения данните подлежат на ревизия.

9 В статията се отразяват сделките, които представляват придобивания или сливания.

10 По данни от търговските банки.

11 Включени са отчетените външни вземания на страната по търговски кредити (платени аванси и вземания от доставчици). Поради тримесечната отчетност на тези задължения данните подлежат на ревизия.

12 Данни на Банката за международни разплащания (*BIS*) за януари – септември 2006 г. За периода октомври – декември 2006 г. и 2007 г. данните подлежат на ревизии.

13 Включени са отчетените външни задължения на страната по търговски кредити (получени аванси и задължения към доставчици).

14 Не се включват измененията на резервните активи на БНБ, дължащи се на курсови разлики. Отрицателният знак (-) показва увеличение на резервните активи, а положителният (+) – намаление.

2.2. ИЗНОС И ВНОС

2.2.1. ИЗНОС. НАЧИН НА ИЗПОЛЗВАНЕ, 2007 г.

(млн. евро)

Групи стоки	януари	февруари	март	I трим.	април	Общо
Потребителски стоки	***220.5***	***252.3***	***288.6***	***761.4***	***232.2***	***993.7***
Храни	28.9	35.0	41.3	105.2	34.7	140.0
Цигари	1.5	1.8	2.3	5.6	1.8	7.4
Напитки	6.1	6.6	8.6	21.3	8.7	30.0
Дрехи и обувки	122.9	135.6	142.5	401.0	106.2	507.1
Лекарства и козметика	10.8	17.2	25.9	53.9	22.4	76.4
Мебели и домакинско обзавеждане	31.4	34.6	42.7	108.7	34.6	143.3
Други	18.9	21.5	25.3	65.7	23.8	89.4
Суровини и материали	***433.8***	***438.2***	***492.8***	***1364.8***	***472.5***	***1837.3***
Чугун, желязо и стомана	69.6	80.4	82.8	232.8	103.0	335.8
Цветни метали	116.3	118.6	138.1	373.0	103.1	476.1
Химически продукти	34.4	23.0	31.7	89.1	22.6	111.6
Пластмаси, каучук	25.6	25.9	27.5	79.1	26.2	105.3
Торове	1.7	3.5	9.1	14.2	16.8	31.0
Текстилни материали	41.8	37.7	45.5	125.1	39.9	165.0
Суровини за производство на храни	30.3	31.7	27.6	89.7	33.9	123.6
Дървен материал и хартия, картон	17.5	21.0	24.5	63.0	23.8	86.7
Цимент	0.4	1.4	1.1	2.9	1.0	4.0
Тютюн	10.1	6.2	6.7	23.0	4.7	27.7
Други	85.9	88.8	98.3	273.1	97.6	370.6
Инвестиционни стоки	***142.7***	***147.3***	***189.4***	***479.4***	***155.1***	***634.5***
Машини, уреди и апарати	43.1	45.7	59.1	147.9	50.7	198.6
Електрически машини	13.6	15.6	16.8	46.0	16.1	62.1
Транспортни средства	15.1	6.8	27.7	49.6	6.1	55.8
Резервни части и оборудване	35.5	37.3	42.0	114.8	39.2	154.0
Други	35.3	41.8	43.9	121.1	43.0	164.0
Общо неенергийни стоки	***797.0***	***837.8***	***970.8***	***2605.6***	***859.8***	***3465.4***
Енергийни ресурси	**70.9**	**61.2**	**99.6**	**231.7**	**166.8**	**398.5**
Петролни продукти	57.9	52.4	85.7	196.1	145.3	341.3
Други	13.0	8.8	13.9	35.7	21.5	57.2
ОБЩО ИЗНОС (*FOB*)	**867.9**	**899.0**	**1070.4**	**2837.3**	**1026.6**	**3863.9**

Източници: Данни от митнически декларации, допълнени с данни от НСИ и обработени от БНБ. Данните са съгласувани с НСИ.
Предварителни данни на НСИ, включват данни от системата *Интрастат* към 22 юни 2007 г. и данни от митнически декларации към 4 юни 2007 г.

2.2.2. ИЗНОС. НАЧИН НА ИЗПОЛЗВАНЕ, 2006 г.

(млн. евро)

Групи стоки	I	II	III	I трим.	IV	V	VI	II трим.	VII	VIII	IX	III трим.	X	XI	XII	IV трим.	Общо
Потребителски стоки	***211.5***	***231.5***	***252.4***	***695.4***	***210.6***	***226.5***	***265.1***	***702.1***	***265.0***	***248.4***	***262.7***	***776.1***	***264.8***	***265.6***	***244.2***	***774.6***	***2948.2***
Храни	22.9	25.8	32.2	81.0	33.9	33.1	38.3	105.3	34.7	36.1	43.3	114.0	46.7	47.0	36.8	130.5	430.8
Цигари	0.8	1.5	1.8	4.1	1.0	1.2	1.4	3.6	1.7	1.3	1.4	4.4	1.4	1.5	2.3	5.1	17.3
Напитки	4.9	8.0	6.5	19.4	4.3	5.3	6.8	16.3	6.9	8.2	8.1	23.2	11.1	11.8	8.3	31.1	90.0
Дрехи и обувки	129.4	136.1	142.8	408.4	111.9	119.8	148.5	380.2	156.2	136.3	139.7	432.1	129.6	128.6	132.1	390.3	1611.0
Лекарства и козметика	11.4	13.5	15.4	40.3	13.3	15.5	16.5	45.3	13.4	17.0	15.5	45.9	16.7	16.0	15.9	48.7	180.2
Мебели и дом. обзавеждане	24.4	27.0	30.4	81.8	25.7	29.3	31.7	86.7	29.6	28.4	33.1	91.1	36.4	37.2	28.8	102.3	361.9
Други	17.6	19.5	23.2	60.4	20.4	22.3	22.0	64.7	22.6	21.2	21.6	65.4	23.0	23.6	20.0	66.6	257.1
Суровини и материали	***303.7***	***361.5***	***401.9***	***1067.1***	***421.1***	***490.0***	***493.7***	***1404.8***	***489.9***	***499.7***	***506.9***	***1496.5***	***502.4***	***529.4***	***465.7***	***1497.5***	***5465.9***
Чугун, желязо и стомана	49.1	59.8	72.0	180.9	73.5	78.7	80.3	232.5	74.6	87.7	67.7	230.0	76.1	92.5	73.8	242.4	885.7
Цветни метали	70.9	99.5	116.6	287.1	132.4	184.7	155.1	472.2	152.8	163.5	152.7	469.0	153.5	164.1	157.8	475.4	1703.7
Химически продукти	23.3	28.2	21.8	73.3	25.3	21.3	29.0	75.6	16.2	29.6	27.7	73.5	26.6	28.3	24.4	79.2	301.7
Пластмаси, каучук	21.5	23.4	27.8	72.7	24.0	21.8	24.5	70.4	27.0	28.5	28.2	83.6	31.9	30.8	24.6	87.2	313.9
Торове	3.3	5.9	10.0	19.2	7.3	10.5	10.7	28.5	1.2	2.8	2.2	6.3	0.5	4.0	5.9	10.5	64.5
Текстилни материали	29.0	25.5	29.0	83.5	28.5	32.6	35.3	96.3	33.7	22.5	33.0	89.1	32.1	35.9	24.2	92.2	361.1
Суровини за производство на храни	26.1	31.4	23.9	81.5	26.5	18.6	23.4	68.4	51.9	32.6	54.3	138.8	44.4	40.6	39.8	124.7	413.4
Дървен материал и хартия, картон	15.7	14.8	19.8	50.3	20.5	23.8	23.2	67.5	22.3	20.8	19.8	62.8	20.0	20.4	17.5	57.9	238.6
Цимент	1.2	1.1	1.4	3.7	1.8	2.5	2.1	6.4	2.1	1.9	1.4	5.5	1.0	1.5	1.8	4.3	19.8
Тютюн	11.3	5.1	3.1	19.4	2.1	4.9	4.4	11.4	2.7	4.1	5.7	12.5	14.0	9.7	7.3	30.9	74.2
Други	52.2	66.8	76.6	195.6	79.2	90.5	105.9	275.6	105.5	105.7	114.3	325.4	102.3	101.8	88.7	292.7	1089.2
Инвестиционни стоки	***187.3***	***115.0***	***140.2***	***442.5***	***172.1***	***153.2***	***134.6***	***459.9***	***127.2***	***121.9***	***139.5***	***388.6***	***139.4***	***145.3***	***133.0***	***417.8***	***1708.9***
Машини, уреди и апарати	32.5	38.4	42.3	113.2	38.5	42.8	44.1	125.3	41.7	37.0	39.0	117.8	44.1	47.3	42.3	133.8	490.1
Електрически машини	8.5	10.1	12.4	31.1	12.8	11.1	14.1	38.0	11.9	11.8	12.4	36.1	14.5	15.6	14.2	44.2	149.4
Транспортни средства	85.8	9.3	7.2	102.3	51.3	31.5	5.0	87.8	3.1	8.5	15.4	27.0	7.8	5.7	14.5	28.0	245.1
Резервни части и оборудване	29.3	29.6	35.1	94.0	30.8	36.0	37.1	103.8	33.5	30.5	33.5	97.5	37.2	39.9	31.9	109.1	404.5
Други	31.1	27.6	43.2	101.9	38.7	31.8	34.4	104.9	37.0	34.0	39.2	110.2	35.8	36.8	30.1	102.7	419.8
Общо неенергийни стоки	**702.5**	**707.9**	**794.6**	**2205.0**	**803.8**	**869.7**	**893.4**	**2566.8**	**882.2**	**869.9**	**909.0**	**2661.2**	**906.6**	**940.4**	**842.9**	**2689.9**	**10122.9**
Енергийни ресурси	**116.5**	**168.8**	**182.0**	**467.3**	**191.5**	**114.5**	**165.4**	**471.5**	**190.1**	**196.7**	**141.4**	**528.3**	**153.6**	**108.2**	**130.8**	**392.6**	**1859.7**
Петролни продукти	89.3	140.6	155.1	385.0	168.0	98.3	142.0	408.3	168.4	171.3	120.3	460.1	136.1	92.6	107.8	336.4	1589.8
Други	27.2	28.2	26.9	82.3	23.5	16.2	23.5	63.2	21.7	25.4	21.1	68.2	17.5	15.6	23.1	56.2	269.9
ОБЩО ИЗНОС (*FOB*)	**819.0**	**876.8**	**976.6**	**2672.3**	**995.3**	**984.2**	**1058.8**	**3038.3**	**1072.3**	**1066.6**	**1050.5**	**3189.5**	**1060.2**	**1048.6**	**973.8**	**3082.5**	**11982.6**

Източник: Данни от митнически декларации, допълнени с данни от НСИ и обработени от БНБ. Данните са съгласувани с НСИ.
Предварителни данни към 18 януари 2007 г., получени от Агенция „Митници“.

2.2.3. ВНОС. НАЧИН НА ИЗПОЛЗВАНЕ, 2007 г.

(млн. евро)

Групи стоки	януари	февруари	март	I трим.	април	Общо
Потребителски стоки	***253.3***	***261.4***	***286.0***	***800.6***	***258.4***	***1059.0***
Храни, напитки и цигари	47.7	53.3	61.2	162.2	57.9	220.0
Мебели и домакинско обзавеждане	62.2	59.3	60.0	181.6	60.9	242.5
Лекарства и козметика	48.5	55.3	54.0	157.7	43.5	201.3
Дрехи и обувки	22.8	20.4	26.3	69.5	21.9	91.4
Автомобили	36.6	34.5	37.5	108.5	33.5	142.1
Други	35.5	38.6	47.0	121.1	40.8	161.8
Суровини и материали	***588.1***	***570.7***	***674.9***	***1833.6***	***567.2***	***2400.8***
Руди	110.2	50.3	75.9	236.4	34.6	271.0
Чугун, желязо и стомана	82.7	76.5	94.2	253.4	79.0	332.4
Цветни метали	25.8	54.0	73.7	153.5	52.0	205.6
Текстилни материали	108.8	97.1	114.0	319.9	120.6	440.5
Дървен материал и хартия, картон	33.4	33.7	37.1	104.2	35.3	139.6
Химически продукти	24.8	33.9	37.7	96.4	28.7	125.1
Пластмаси, каучук	65.6	73.7	79.8	219.2	74.4	293.6
Суровини за производство на храни	17.5	34.4	31.0	83.0	16.9	99.9
Кожи	8.4	5.7	7.4	21.5	9.1	30.6
Тютюн	0.7	1.0	1.8	3.5	2.3	5.8
Други	110.2	110.4	122.2	342.8	114.1	456.8
Инвестиционни стоки	***414.2***	***378.2***	***470.2***	***1262.6***	***396.2***	***1658.8***
Машини, уреди и апарати	168.0	138.0	159.8	465.8	134.9	600.6
Електрически машини	56.4	54.1	66.1	176.6	52.6	229.3
Транспортни средства	79.0	79.4	126.1	284.5	105.7	390.1
Резервни части и оборудване	57.7	53.4	55.3	166.5	48.2	214.7
Други	53.1	53.3	62.9	169.3	54.8	224.1
Общо неенергийни стоки	**1255.6**	**1210.3**	**1431.1**	**3896.9**	**1221.8**	**5118.7**
Енергийни ресурси	**272.1**	**217.4**	**290.9**	**780.3**	**377.3**	**1157.6**
Горива	***248.4***	***184.5***	***253.3***	***686.3***	***344.1***	***1030.3***
Суров петрол и природен газ	227.9	143.0	216.8	587.6	313.7	901.3
Въглища	15.4	30.5	25.5	71.4	22.2	93.7
Други горива	5.2	11.0	11.0	27.3	8.1	35.4
Други	***23.6***	***32.8***	***37.5***	***94.0***	***33.3***	***127.3***
Масла	23.6	32.8	37.5	94.0	33.3	127.3
Друг внос[1]	**0.0**	**0.0**	**0.0**	**0.0**	**0.0**	**0.0**
ОБЩО ВНОС (*CIF*)	**1527.6**	**1427.6**	**1721.9**	**4677.2**	**1599.1**	**6276.3**

[1] Информацията за вноса на стоки в глава 99 „Митнически облекчения“ на Митническата тарифа не е достатъчна за класифицирането на стоките в съответната стокова група.

Източници: Данни от митнически декларации, допълнени с данни от НСИ и обработени от БНБ. Данните са съгласувани с НСИ.
Предварителни данни на НСИ, включват данни от системата *Интрастат* към 22 юни 2007 г. и данни от митнически декларации към 4 юни 2007 г.

2.2.4. ВНОС. НАЧИН НА ИЗПОЛЗВАНЕ, 2006 г.

(млн. евро)

Групи стоки	I	II	III	I трим.	IV	V	VI	II трим.	VII	VIII	IX	III трим.	X	XI	XII	IV трим.	Общо
Потребителски стоки	***162.6***	***175.7***	***220.2***	***558.5***	***197.9***	***232.2***	***234.6***	***664.7***	***218.4***	***230.0***	***213.3***	***661.6***	***261.2***	***275.6***	***313.6***	***850.4***	***2 735.2***
Храни, напитки и цигари	32.2	31.2	40.0	103.3	33.8	39.8	36.4	110.0	41.3	34.7	33.0	109.0	41.6	45.8	60.5	148.0	470.3
Мебели и дом. обзавеждане	29.7	33.0	41.8	104.5	41.0	51.0	59.4	151.4	46.7	56.0	46.2	148.9	58.0	65.7	73.6	197.2	602.0
Лекарства и козметика	37.3	34.9	43.2	115.5	36.6	42.3	49.8	128.7	38.7	40.3	39.4	118.4	48.1	50.1	66.8	165.0	527.5
Дрехи и обувки	7.3	12.3	16.5	36.1	14.2	14.3	9.9	38.4	9.5	17.3	23.9	50.7	22.9	18.8	12.1	53.8	179.0
Автомобили	35.3	39.0	47.5	121.8	40.9	51.2	46.8	139.0	51.4	49.3	39.3	140.1	53.0	54.6	58.9	166.5	567.2
Други	20.8	25.4	31.3	77.4	31.4	33.5	32.4	97.3	30.7	32.3	31.5	94.6	37.6	40.7	41.7	120.0	389.2
Суровини и материали	***423.0***	***438.1***	***484.7***	***1345.9***	***509.2***	***594.3***	***573.5***	***1 677.0***	***622.8***	***572.9***	***582.4***	***1 778.1***	***652.8***	***646.6***	***642.3***	***1 941.7***	***6 742.7***
Руди	54.9	66.4	49.9	171.2	61.0	69.6	63.9	194.4	118.4	107.8	118.1	344.3	92.9	90.9	104.5	288.3	998.3
Чугун, желязо и стомана	45.3	45.4	53.6	144.3	54.3	67.7	66.0	188.0	77.9	76.1	68.8	222.9	77.2	82.7	87.0	246.9	802.1
Цветни метали	27.0	27.5	34.6	89.1	36.8	36.5	37.0	110.3	30.2	27.6	30.2	87.9	52.1	34.0	38.8	124.9	412.2
Текстилни материали	103.7	97.7	111.4	312.7	109.2	146.1	143.2	398.5	129.7	88.6	96.5	314.8	129.5	137.3	119.4	386.2	1 412.3
Дървен материал и хартия, картон	21.0	21.8	25.8	68.6	25.5	29.4	29.0	83.9	30.5	29.4	28.9	88.8	34.3	33.5	34.3	102.2	343.4
Химически продукти	23.1	26.7	27.2	77.0	25.3	27.0	24.9	77.3	23.8	26.0	25.9	75.7	26.8	31.0	32.3	90.1	320.1
Пластмаси, каучук	46.7	52.1	60.3	159.1	61.5	73.3	73.1	207.8	77.5	77.7	74.0	229.3	83.4	88.5	76.8	248.7	844.8
Суровини за производство на храни	23.3	20.7	21.4	65.5	32.8	27.9	23.9	84.6	14.8	21.4	23.0	59.2	30.5	22.0	24.6	77.1	286.3
Кожи	7.1	5.8	6.7	19.6	9.0	13.3	12.8	35.1	10.6	5.6	6.0	22.2	9.6	9.7	8.8	28.1	105.0
Тютюн	1.2	0.9	1.1	3.1	1.8	1.4	2.6	5.8	2.4	1.2	1.9	5.4	1.9	1.3	2.4	5.6	19.9
Други	69.8	73.2	92.8	235.8	92.0	102.2	97.1	291.3	106.9	111.4	109.3	327.7	114.6	115.8	113.3	343.7	1 198.4
Инвестиционни стоки	***281.4***	***282.4***	***411.2***	***975.0***	***341.6***	***414.8***	***423.4***	***1 179.7***	***403.9***	***397.3***	***400.3***	***1 201.6***	***482.9***	***460.8***	***518.4***	***1 462.1***	***4 818.5***
Машини, уреди и апарати	94.3	91.4	123.6	309.4	122.8	157.0	135.1	414.9	149.9	139.5	151.7	441.1	149.5	139.6	172.4	461.5	1626.8
Електрически машини	32.1	32.4	54.3	118.8	47.5	50.1	51.9	149.5	44.2	53.4	49.4	147.0	59.5	57.9	62.8	180.1	595.5
Транспортни средства	80.9	76.6	127.9	285.3	81.4	104.5	136.9	322.8	103.8	106.3	99.9	309.9	139.7	140.4	156.6	436.7	1354.8
Резервни части и оборудване	39.8	43.7	51.1	134.6	43.5	54.9	48.8	147.2	51.1	47.1	49.1	147.3	58.5	61.7	60.8	181.0	610.1
Други	34.3	38.4	54.3	127.0	46.4	48.2	50.7	145.3	54.9	51.2	50.2	156.3	75.7	61.3	65.8	202.8	631.3
Общо неенергийни стоки	**867.1**	**896.2**	**1 116.1**	**2 879.4**	**1 048.6**	**1 241.3**	**1 231.5**	**3 521.4**	**1 245.1**	**1 200.2**	**1 196.0**	**3 641.4**	**1 396.9**	**1 383.0**	**1 474.3**	**4 254.2**	**1 4296.4**
Енергийни ресурси	**356.3**	**321.4**	**356.2**	**1033.9**	**356.0**	**273.2**	**257.1**	**886.3**	**340.4**	**450.2**	**327.1**	**1 117.7**	**305.4**	**310.3**	**317.7**	**933.4**	**3971.3**
Горива	***326.1***	***280.8***	***318.5***	***925.4***	***323.8***	***230.5***	***213.9***	***768.1***	***309.7***	***419.7***	***300.9***	***1 030.3***	***281.5***	***256.6***	***260.7***	***798.9***	***3522.7***
Суров петрол и природен газ	298.2	256.2	286.5	840.8	297.6	209.4	178.6	685.7	282.2	385.6	270.2	938.0	255.4	237.1	232.4	724.8	3189.3
Въглища	24.4	22.5	28.4	75.3	23.0	17.4	25.9	66.3	23.4	29.1	21.9	74.3	21.3	14.7	23.7	59.7	275.6
Други горива	3.5	2.1	3.6	9.3	3.1	3.6	9.4	16.1	4.1	5.0	8.8	17.9	4.9	4.9	4.6	14.4	57.8
Други	30.2	40.6	37.8	108.6	32.3	42.7	43.2	118.2	30.6	30.5	26.3	87.4	23.8	53.7	57.0	134.5	448.7
Масла	30.2	40.6	37.8	108.6	32.3	42.7	43.2	118.2	30.6	30.5	26.3	87.4	23.8	53.7	57.0	134.5	448.7
Друг внос [1]	**10.1**	**5.7**	**6.7**	**22.4**	**6.3**	**8.6**	**5.3**	**20.2**	**10.8**	**10.7**	**4.2**	**25.7**	**7.6**	**6.0**	**25.2**	**38.8**	**107.2**
ОБЩО ВНОС (*CIF*)	**1 233.4**	**1 223.3**	**1 479.0**	**3 935.8**	**1 411.0**	**1 523.1**	**1 493.9**	**4 428.0**	**1 596.2**	**1 661.1**	**1 527.4**	**4 784.8**	**1 709.9**	**1 699.3**	**1 817.3**	**5 226.5**	**18 375.0**

[1] Информацията за вноса на стоки в глава 99 „Митнически облекчения“ на Митническата тарифа не е достатъчна за класифицирането на стоките в съответната стокова група.

Източник: Данни от митнически декларации, допълнени с данни от НСИ и обработени от БНБ. Данните са съгласувани с НСИ.
Предварителни данни към 18 януари 2007 г., получени от Агенция „Митници“.

2.2.5. ИЗНОС ПО ОСНОВНИ ТЪРГОВСКИ ПАРТНЬОРИ И РЕГИОНИ, 2007 г.

(млн. евро)

Страни	януари	февруари	март	I трим.	април	Общо
Европейски съюз-25, в т.ч.:	***579.2***	***596.0***	***668.5***	***1843.7***	***605.4***	***2449.2***
Европейски съюз-15, в т.ч.: [1]	493.9	508.3	566.2	1568.4	490.1	2058.5
Австрия	19.8	19.7	20.0	59.5	20.7	80.2
Белгия	71.6	64.2	71.4	207.2	50.0	257.2
Дания	2.2	2.6	2.4	7.2	2.4	9.6
Финландия	1.6	1.5	2.1	5.2	1.7	6.9
Франция	44.3	42.1	46.5	132.9	42.5	175.5
Германия	105.0	116.6	123.8	345.5	102.0	447.5
Гърция	77.2	77.6	106.9	261.6	109.2	370.8
Ирландия	1.5	1.1	1.0	3.6	0.3	3.9
Италия	106.0	106.6	118.6	331.2	94.9	426.1
Люксембург	1.1	0.9	0.3	2.4	0.4	2.7
Холандия	11.1	14.0	12.8	37.9	13.4	51.3
Португалия	1.9	4.4	0.9	7.3	1.7	9.0
Испания	21.9	26.5	27.0	75.4	20.4	95.8
Швеция	5.6	6.7	6.2	18.5	5.5	24.0
Великобритания	23.0	23.8	26.3	73.1	25.1	98.2
Европейски съюз – нови страни-членки, в т.ч.: [2]	85.3	87.7	102.3	275.4	115.3	390.7
Кипър	6.6	2.9	2.0	11.5	2.9	14.4
Чехия	5.0	5.8	6.5	17.3	6.7	24.0
Естония	0.4	0.1	0.3	0.8	0.3	1.1
Унгария	11.0	9.9	9.4	30.4	11.6	41.9
Латвия	0.6	1.6	1.2	3.5	1.7	5.1
Литва	1.6	1.7	1.5	4.8	1.5	6.3
Малта	2.6	0.3	0.5	3.4	1.1	4.5
Полша	15.5	13.8	16.3	45.6	14.8	60.5
Румъния	29.0	35.9	46.3	111.1	44.9	156.0
Словакия	7.8	10.7	10.7	29.2	5.3	34.5
Словения	5.1	5.1	7.7	17.9	24.5	42.4
Европа, в т.ч.: [3]	***56.8***	***63.9***	***65.1***	***185.8***	***48.8***	***234.6***
Русия	17.4	20.1	29.4	66.8	28.8	95.7
Швейцария	8.6	6.8	5.7	21.1	5.7	26.7
Украйна	8.5	30.6	13.0	52.0	8.2	60.2
Балкански страни, в т.ч.: [4]	***137.6***	***165.3***	***196.7***	***499.6***	***221.1***	***720.7***
Албания	3.5	3.3	4.1	10.9	4.5	15.3
Босна и Херцеговина	1.1	1.4	2.2	4.7	1.7	6.4
Хърватия	2.3	2.6	7.4	12.3	15.3	27.6
Турция	87.4	104.0	123.9	315.4	132.6	448.0
Македония	12.9	19.4	21.2	53.5	19.7	73.2
Сърбия	30.1	34.1	37.4	101.6	46.9	148.5
Черна гора	0.3	0.5	0.4	1.3	0.4	1.7
Америка, в т.ч.:	***44.8***	***25.8***	***55.4***	***126.0***	***50.9***	***176.9***
Бразилия	0.3	0.6	0.6	1.5	11.5	13.0
Канада	5.9	2.0	7.1	15.1	2.1	17.2
САЩ	19.1	15.2	28.2	62.5	34.7	97.2
Азия, в т.ч.:	***38.8***	***31.2***	***58.9***	***128.8***	***81.9***	***210.7***
Китай	10.4	3.5	4.7	18.6	3.9	22.4
Грузия	7.7	7.2	5.8	20.8	12.7	33.4
Япония	0.8	0.7	1.5	3.0	6.4	9.5
Други страни	***10.8***	***16.7***	***25.9***	***53.4***	***18.5***	***71.9***
ОБЩО ИЗНОС (*FOB*)	**867.9**	**899.0**	**1070.4**	**2837.3**	**1026.6**	**3863.9**

[1] Включва страните – членки на Европейския съюз, преди разширяването от 1 май 2004 г.
[2] Съгласно класификация на *Евростат*. Включва новите страни – членки на Европейския съюз, приети от 1 май 2004 г. и от 1 януари 2007 г.
[3] Включва Русия, Швейцария, Украйна, Гибралтар (Британски), Молдова, Беларус, Норвегия, Лихтенщайн, Сан Марино, Исландия и Монако.
[4] Включва Турция, Сърбия, Черна гора, Македония, Албания, Хърватия и Босна и Херцеговина. Данните за Сърбия до януари 2007 г. включват и данните за Черна Гора.

Източник: Данни от митнически декларации, допълнени с данни от НСИ и обработени от БНБ. Данните са съгласувани с НСИ. Предварителни данни на НСИ, включват данни от системата *Интрастат* към 22 юни 2007 г. и данни от митнически декларации към 4 юни 2007 г.

2.2.6. ИЗНОС ПО ОСНОВНИ ТЪРГОВСКИ ПАРТНЬОРИ И РЕГИОНИ, 2006 г.

(млн. евро)

Страни	I	II	III	I трим.	IV	V	VI	II трим.	VII	VIII	IX	III трим.	X	XI	XII	IV трим.	Общо
Европейски съюз-25, в т.ч.:	***559.9***	***514.2***	***568.6***	***1642.7***	***530.6***	***575.7***	***648.8***	***1755.2***	***661.6***	***600.1***	***628.8***	***1890.5***	***622.4***	***616.4***	***547.1***	***1785.9***	***7074.2***
Европейски съюз-15, в т.ч.: [1]	425.7	437.8	481.5	1344.9	442.3	489.9	547.4	1479.6	579.3	488.7	526.8	1594.8	521.3	525.0	452.6	1498.8	5918.2
Австрия	15.5	14.5	18.6	48.6	14.7	19.8	22.3	56.8	20.3	17.5	23.4	61.2	22.0	21.4	16.9	60.4	226.9
Белгия	35.0	58.0	55.1	148.1	69.9	65.8	72.7	208.4	81.7	68.6	67.3	217.6	69.1	70.8	61.2	201.1	775.1
Дания	2.6	2.5	2.2	7.3	1.6	1.8	3.2	6.6	2.8	3.5	2.7	9.0	2.9	2.6	2.1	7.6	30.6
Финландия	0.8	1.4	1.4	3.6	0.8	1.2	1.2	3.2	1.4	12.5	12.2	26.1	2.5	2.0	12.2	16.6	49.6
Франция	36.5	35.5	48.4	120.4	39.7	43.2	41.9	124.7	45.8	34.3	41.8	121.9	42.1	43.7	41.8	127.6	494.6
Германия	85.1	82.7	90.6	258.5	80.5	96.6	114.7	291.8	114.4	98.1	102.2	314.8	99.2	99.4	86.5	285.0	1150.1
Гърция	87.8	79.7	87.6	255.2	87.5	91.0	93.9	272.4	104.0	83.4	79.2	266.5	103.6	86.6	76.7	266.9	1060.9
Ирландия	0.4	1.2	0.7	2.3	0.6	0.5	0.7	1.7	0.3	0.6	1.2	2.1	0.8	0.7	0.5	2.0	8.1
Италия	97.9	98.2	116.3	312.3	89.9	95.4	117.0	302.2	114.2	81.6	105.4	301.3	93.6	115.0	84.6	293.2	1209.1
Люксембург	0.2	0.1	0.2	0.5	0.1	0.2	0.2	0.4	0.2	0.1	0.4	0.7	0.8	0.2	0.0	0.9	2.6
Холандия	17.3	14.5	10.2	42.0	9.5	9.7	10.2	29.4	10.0	14.6	13.3	37.9	18.2	11.5	13.1	42.8	152.1
Португалия	0.7	2.1	0.5	3.3	3.6	3.7	6.1	13.4	2.8	6.6	5.6	15.0	6.2	4.9	2.7	13.8	45.5
Испания	19.1	27.4	23.9	70.5	22.1	21.1	36.8	80.0	57.0	36.5	43.1	136.6	30.1	33.5	27.3	90.9	378.0
Швеция	3.1	3.5	5.1	11.8	3.7	4.1	4.9	12.6	4.4	4.4	5.2	14.0	4.8	4.9	4.3	14.0	52.5
Великобритания	23.7	16.4	20.5	60.7	18.4	35.9	21.7	76.0	20.0	26.2	23.8	70.0	25.4	27.9	22.6	75.9	282.6
ЕС – нови страни членки, в т.ч.: [2]	134.2	76.4	87.1	297.8	88.4	85.8	101.4	275.6	82.2	111.4	102.0	295.7	101.0	91.5	94.5	287.0	1156.1
Кипър	3.0	6.7	3.0	12.6	24.3	1.7	7.7	33.6	6.5	7.7	6.0	20.2	6.2	3.3	7.6	17.1	83.5
Чехия	3.8	4.6	4.3	12.7	5.4	4.8	5.8	15.9	5.5	5.2	7.2	17.9	6.6	6.9	11.3	24.8	71.4
Естония	0.2	0.3	0.2	0.7	0.4	0.2	0.4	1.1	0.2	0.3	0.3	0.8	0.4	0.3	0.2	0.9	3.4
Унгария	6.3	6.5	7.7	20.5	6.8	8.2	8.6	23.6	8.4	9.6	10.2	28.3	10.8	10.2	7.4	28.4	100.8
Латвия	0.7	1.2	0.8	2.7	0.6	1.0	0.7	2.3	0.7	0.5	0.8	2.0	0.7	1.5	0.9	3.1	10.1
Литва	1.3	0.7	0.9	2.8	0.9	1.1	0.9	2.9	1.1	0.6	4.2	5.9	1.2	1.6	0.9	3.7	15.3
Малта	68.0	0.2	0.4	68.6	0.3	0.2	0.2	0.7	1.2	1.0	0.9	3.1	1.3	0.8	7.4	9.5	81.9
Полша	10.5	8.7	10.1	29.2	8.7	16.2	19.4	44.3	8.8	17.1	21.7	47.6	15.0	14.9	11.9	41.8	163.0
Румъния	23.4	29.5	39.4	92.2	34.2	45.3	44.7	124.3	39.1	53.7	40.6	133.5	47.3	41.6	39.9	128.8	478.8
Словакия	2.4	3.0	3.5	8.9	3.0	3.9	4.7	11.5	4.7	4.4	7.0	16.2	9.1	7.3	5.3	21.7	58.3
Словения	14.7	15.1	17.0	46.8	3.9	3.2	8.3	15.4	6.1	11.2	3.0	20.3	2.5	3.1	1.6	7.2	89.8
Европа, в т.ч.: [3]	***23.3***	***39.4***	***33.9***	***96.6***	***27.0***	***37.3***	***32.1***	***96.4***	***33.3***	***40.7***	***42.5***	***116.4***	***41.7***	***45.7***	***43.4***	***130.8***	***440.3***
Русия	8.0	12.3	12.9	33.2	9.8	10.9	12.9	33.7	13.0	14.0	16.1	43.1	20.5	20.5	13.6	54.6	164.5
Швейцария	9.5	7.7	8.2	25.4	7.9	9.3	9.4	26.6	10.2	9.6	10.3	30.2	8.8	11.3	8.3	28.4	110.6
Украйна	4.1	4.4	7.8	16.3	5.3	5.9	6.1	17.3	6.0	6.8	6.5	19.3	8.5	9.6	11.5	29.7	82.6
Балкански страни, в т.ч.: [4]	***118.8***	***170.4***	***184.8***	***473.9***	***237.0***	***212.2***	***200.0***	***649.1***	***213.9***	***242.3***	***201.8***	***658.0***	***223.3***	***219.2***	***207.0***	***649.5***	***2430.6***
Албания	4.8	6.7	6.8	18.3	7.2	5.5	6.1	18.9	4.7	7.2	6.5	18.5	7.0	7.1	6.4	20.5	76.2
Босна и Херцеговина	1.1	13.7	7.8	22.5	12.8	5.1	5.0	22.9	8.7	17.2	10.0	35.9	12.8	2.9	2.3	17.9	99.3
Хърватия	1.6	18.5	10.2	30.2	28.9	12.3	20.1	61.3	38.3	26.5	16.8	81.5	17.0	4.6	4.8	26.4	199.5
Румъния	70.3	85.0	105.0	260.4	138.8	134.8	111.8	385.4	103.8	125.4	112.0	341.2	123.6	135.2	123.8	382.7	1369.6
Турция	13.2	15.6	21.9	50.7	18.9	17.9	20.0	56.9	19.6	21.9	20.5	62.0	23.4	24.9	24.7	73.1	242.7
Македония	27.8	30.8	33.1	91.7	30.3	36.4	37.0	103.7	38.7	44.1	36.1	118.9	39.3	44.6	45.1	128.9	443.3
Сърбия и Черна гора	0.0	0.0	0.0	0.0	0.0	0.0	0.0	0.0	0.0	0.0	0.0	0.0	0.0	0.0	0.0	0.0	0.0
Америка, в т.ч.:	***17.7***	***30.3***	***36.6***	***84.6***	***39.3***	***41.3***	***48.2***	***128.8***	***48.4***	***51.6***	***37.2***	***137.2***	***45.8***	***26.0***	***45.9***	***117.7***	***468.2***
Бразилия	0.0	1.0	0.5	1.5	0.1	8.0	7.5	15.5	0.0	3.0	0.1	3.2	0.1	0.5	0.1	0.7	21.0
Канада	1.1	4.6	2.2	7.9	4.9	2.0	1.9	8.7	6.6	1.5	2.0	10.1	6.7	1.4	1.8	10.0	36.8
САЩ	14.8	22.6	25.3	62.7	26.1	28.1	23.8	78.0	39.7	45.3	30.6	115.6	23.7	20.5	24.1	68.4	324.7
Азия, в т.ч.:	***55.3***	***65.3***	***100.3***	***220.9***	***110.4***	***74.2***	***73.7***	***258.2***	***64.1***	***56.0***	***77.6***	***197.7***	***81.5***	***63.2***	***73.4***	***218.1***	***895.0***
Китай	3.6	1.9	3.4	8.9	3.1	6.2	4.4	13.8	2.3	2.7	3.2	8.2	4.3	6.4	14.1	24.7	55.7
Грузия	5.6	4.6	3.6	13.8	9.2	5.2	3.6	18.0	6.8	8.7	7.2	22.7	7.4	7.7	6.7	21.7	76.2
Япония	1.0	0.6	1.1	2.7	0.9	1.0	1.5	3.4	1.5	1.3	1.1	3.9	1.0	1.0	1.1	3.1	13.1
Други страни	***43.9***	***57.2***	***52.4***	***153.5***	***51.0***	***43.5***	***56.0***	***150.5***	***51.2***	***75.9***	***62.7***	***189.7***	***45.5***	***78.1***	***56.9***	***180.5***	***674.3***
ОБЩО ИЗНОС (*FOB*)	**819.0**	**876.8**	**976.6**	**2672.3**	**995.3**	**984.2**	**1058.8**	**3038.3**	**1072.3**	**1066.6**	**1050.5**	**3189.5**	**1060.2**	**1048.6**	**973.8**	**3082.5**	**11982.6**

[1] Включва страните – членки на Европейския съюз, преди разширяването от 1 май 2004 г.
[2] Съгласно класификация на Евростат. Включва новите страни-членки на Европейския съюз, приети от 1 май 2004 г. и от 1 януари 2007 г.
[3] Включва Русия, Швейцария, Украйна, Гибралтар (Британски), Молдова, Беларус, Норвегия, Лихтенщайн, Сан Марино, Исландия и Монако.
[4] Включва Турция, Сърбия, Черна гора, Македония, Албания, Хърватия и Босна и Херцеговина. Данните за Сърбия до януари 2007 г. включват и данните за Черна Гора.

Източник: Данни от митнически декларации, допълнени с данни от НСИ и обработени от БНБ. Данните са съгласувани с НСИ. Предварителни данни към 18 януари 2007 г., получени от Агенция „Митници“.

2.2.7. ВНОС ПО ОСНОВНИ ТЪРГОВСКИ ПАРТНЬОРИ И РЕГИОНИ, 2007 г.

(млн. евро)

Страни	януари	февруари	март	I трим.	април	Общо
Европейски съюз-25, в т.ч.:	***786.4***	***804.3***	***935.5***	***2526.3***	***818.1***	***3344.4***
Европейски съюз-15, в т.ч.: [1]	631.2	628.3	743.0	2002.5	648.7	2651.2
Австрия	38.5	39.2	43.0	120.7	41.3	161.9
Белгия	27.2	24.4	26.8	78.4	21.3	99.7
Дания	7.1	6.4	6.6	20.1	7.4	27.5
Финландия	11.9	7.5	12.5	32.0	5.1	37.1
Франция	52.7	53.5	67.5	173.7	61.4	235.1
Германия	174.4	179.0	199.4	552.7	175.3	728.0
Гърция	73.6	81.4	100.1	255.1	79.8	334.9
Ирландия	7.6	7.8	19.9	35.2	5.8	41.0
Италия	134.6	127.7	150.8	413.0	151.7	564.7
Люксембург	0.7	1.2	0.5	2.4	0.9	3.3
Холандия	29.5	24.2	32.0	85.7	25.2	110.9
Португалия	2.3	3.0	2.2	7.5	2.3	9.8
Испания	31.9	29.0	34.0	94.9	29.3	124.2
Швеция	13.7	14.0	15.2	43.0	13.0	56.0
Великобритания	25.7	30.0	32.6	88.2	29.1	117.3
Европейски съюз – нови страни-членки, в т.ч.: [2]	155.2	176.0	192.5	523.7	169.5	693.2
Кипър	1.2	1.9	5.8	8.9	1.2	10.1
Чехия	27.7	26.5	25.0	79.2	26.1	105.2
Естония	0.6	0.4	1.9	2.9	0.9	3.9
Унгария	32.3	34.1	33.5	100.0	31.1	131.1
Латвия	0.6	0.2	0.3	1.0	0.2	1.2
Литва	1.0	1.0	1.6	3.5	1.3	4.8
Малта	0.1	0.4	0.0	0.5	0.0	0.5
Полша	36.2	34.1	38.0	108.3	31.4	139.8
Румъния	34.0	59.5	65.0	158.4	59.1	217.6
Словакия	11.3	8.0	12.6	31.9	9.3	41.2
Словения	10.2	9.9	8.9	29.0	8.8	37.8
Европа, в т.ч.: [3]	***302.3***	***212.5***	***301.6***	***816.4***	***385.3***	***1201.7***
Русия	243.1	163.2	246.0	652.3	339.3	991.6
Швейцария	11.2	10.4	12.8	34.3	11.1	45.4
Украйна	42.6	34.9	38.5	116.1	31.1	147.1
Балкански страни, в т.ч.: [4]	***137.0***	***146.6***	***157.9***	***441.5***	***158.2***	***599.7***
Албания	0.1	0.2	0.1	0.3	0.2	0.5
Босна и Херцеговина	5.4	2.8	0.9	9.1	0.8	10.0
Хърватия	6.5	7.1	4.0	17.6	4.7	22.3
Турция	100.3	95.3	115.8	311.5	115.9	427.4
Македония	15.3	27.1	21.2	63.6	21.3	84.9
Сърбия	9.3	14.0	16.0	39.4	15.2	54.6
Черна гора	0.0	0.0	0.0	0.0	0.0	0.0
Америка, в т.ч.:	***115.3***	***63.2***	***102.3***	***280.7***	***44.3***	***325.1***
Бразилия	28.9	9.2	18.3	56.3	4.8	61.2
Канада	2.7	2.0	2.3	7.0	2.0	9.0
САЩ	31.5	24.4	27.9	83.7	23.6	107.3
Азия, в т.ч.:	***174.5***	***187.5***	***212.7***	***574.6***	***179.7***	***754.3***
Китай	81.6	75.1	83.7	240.4	68.1	308.5
Грузия	0.0	0.3	6.8	7.1	2.9	10.1
Япония	21.5	19.8	23.6	64.8	19.7	84.5
Други страни	***12.2***	***13.5***	***11.9***	***37.7***	***13.5***	***51.1***
ОБЩО ВНОС (*CIF*)	**1527.6**	**1427.6**	**1721.9**	**4677.2**	**1599.1**	**6276.3**

* По страна на произход на стоките.
[1] Включва страните – членки на Европейския съюз, преди разширяването от 1 май 2004 г.
[2] Съгласно класификация на *Евростат*. Включва новите страни – членки на Европейския съюз, приети от 1 май 2004 г. и от 1 януари 2007 г.
[3] Включва Русия, Швейцария, Украйна, Гибралтар (Британски), Молдова, Беларус, Норвегия, Лихтенщайн, Сан Марино, Исландия и Монако.
[4] Включва Турция, Сърбия, Черна гора, Македония, Албания, Хърватия и Босна и Херцеговина. Данните за Сърбия до януари 2007 г. включват и данните за Черна Гора.

Източник: Данни от митнически декларации, допълнени с данни от НСИ и обработени от БНБ. Данните са съгласувани с НСИ. Предварителни данни на НСИ, включват данни от системата *Интрастат* към 22 юни 2007 г. и данни от митнически декларации към 4 юни 2007 г.

2.2.8. ВНОС ПО ОСНОВНИ ТЪРГОВСКИ ПАРТНЬОРИ И РЕГИОНИ, 2006 г.

(млн. евро)

Страни*	I	II	III	I трим.	IV	V	VI	II трим.	VII	VIII	IX	III трим.	X	XI	XII	IV трим.	Общо
Европейски съюз-25, в т.ч.:	***565.6***	***600.2***	***743.9***	***1909.7***	***675.8***	***823.1***	***855.7***	***2354.6***	***814.1***	***721.3***	***736.8***	***2272.2***	***882.6***	***929.1***	***938.5***	***2750.3***	***9286.8***
Европейски съюз-15, в т.ч.: [1]	448.3	478.0	603.3	1529.6	549.2	671.5	706.8	1927.4	663.6	565.0	584.6	1813.2	717.6	747.7	751.3	2216.6	7486.8
Австрия	20.8	20.4	32.2	73.4	29.3	39.2	34.5	103.0	36.7	28.4	31.0	96.1	39.9	37.7	36.9	114.4	386.9
Белгия	12.8	13.6	16.8	43.2	16.8	16.8	18.0	51.5	16.4	16.8	17.0	50.2	22.1	22.5	21.9	66.5	211.4
Дания	6.1	5.4	5.6	17.1	4.3	5.6	6.5	16.5	5.7	7.1	9.4	22.3	8.9	7.8	6.4	23.2	79.0
Финландия	3.1	3.1	3.9	10.1	4.7	6.6	5.5	16.8	6.6	13.3	10.7	30.6	9.2	10.6	10.0	29.9	87.4
Франция	50.0	54.8	64.1	168.9	58.1	65.5	105.8	229.4	58.8	53.4	47.9	160.1	65.6	66.5	62.9	194.9	753.3
Германия	134.3	145.9	191.3	471.5	159.8	200.7	190.1	550.6	201.8	182.8	185.7	570.4	224.7	227.8	231.5	684.0	2276.5
Гърция	53.6	57.9	70.9	182.5	76.4	83.8	91.4	251.6	80.9	63.4	71.8	216.1	80.6	89.3	87.4	257.3	907.5
Ирландия	5.0	4.1	4.2	13.3	3.9	6.4	5.6	15.9	5.3	5.1	4.8	15.2	6.3	6.2	6.8	19.3	63.7
Италия	94.1	99.5	120.2	313.9	119.0	147.1	150.3	416.4	153.7	102.3	115.7	371.7	159.7	174.1	166.8	500.6	1602.6
Люксембург	0.4	0.3	0.3	0.9	0.5	0.3	0.6	1.5	0.9	0.7	0.8	2.4	0.9	0.9	0.8	2.6	7.4
Холандия	14.0	14.4	19.3	47.7	16.8	18.5	21.5	56.8	19.6	18.4	21.8	59.7	21.7	22.4	24.5	68.7	233.0
Португалия	1.6	1.6	2.2	5.3	2.2	2.5	3.0	7.7	2.3	2.5	2.2	7.0	3.0	3.1	2.6	8.7	28.7
Испания	18.7	21.8	25.3	65.8	23.6	31.9	29.1	84.6	27.8	27.1	21.9	76.7	29.4	31.0	33.7	94.0	321.2
Швеция	11.5	13.7	17.5	42.7	12.6	17.5	15.2	45.3	13.3	12.6	14.8	40.7	14.5	14.7	20.9	50.2	178.9
Великобритания	22.2	21.6	29.5	73.3	21.2	29.0	29.6	79.8	33.8	31.3	28.9	94.0	31.1	33.1	38.2	102.4	349.5
Европейски съюз-10, в т.ч.: [2]	117.3	122.2	140.7	380.1	126.7	151.6	148.9	427.2	150.5	156.3	152.1	459.0	165.1	181.5	187.2	533.7	1800.0
Кипър	0.4	0.1	0.2	0.7	0.5	0.2	0.5	1.2	4.6	0.4	7.9	13.0	0.2	0.3	0.4	0.9	15.8
Чехия	16.0	17.3	20.9	54.2	19.7	24.4	20.5	64.6	20.5	23.3	23.3	67.1	26.6	26.5	27.1	80.2	266.1
Естония	0.7	0.1	0.2	1.1	0.3	0.3	0.3	0.8	0.2	0.3	0.4	0.8	0.6	0.4	0.2	1.2	4.0
Унгария	13.7	12.9	17.1	43.7	14.7	16.8	21.3	52.8	19.7	19.8	20.4	59.9	22.6	25.9	27.4	75.9	232.2
Латвия	0.2	0.1	0.2	0.5	0.2	0.1	0.1	0.4	0.1	0.2	0.1	0.4	0.2	0.2	0.1	0.6	1.9
Литва	0.6	0.9	1.2	2.7	1.0	0.9	1.2	3.2	0.8	1.4	0.5	2.7	1.0	1.5	1.3	3.8	12.4
Малта	0.0	0.2	0.0	0.2	0.2	0.1	0.5	0.8	0.1	0.0	0.0	0.1	0.5	0.5	0.1	1.0	2.2
Полша	20.3	19.3	25.7	65.3	22.3	31.3	29.3	82.9	31.4	31.3	33.3	95.9	35.6	39.2	41.5	116.2	360.3
Румъния	54.0	59.5	61.6	175.1	53.1	59.9	53.9	166.9	56.8	61.9	49.9	168.6	54.3	63.0	63.9	181.2	691.9
Словакия	5.8	6.2	7.3	19.3	8.1	9.5	13.2	30.8	8.9	9.9	7.6	26.3	13.3	14.2	14.3	41.8	118.2
Словения	5.7	5.3	6.4	17.4	6.6	8.0	8.2	22.8	7.6	7.8	8.7	24.1	10.2	9.7	11.0	30.8	95.1
Европа, в т.ч.: [3]	***349.7***	***304.7***	***346.3***	***1000.7***	***343.8***	***314.8***	***232.3***	***890.9***	***370.2***	***448.7***	***346.7***	***1165.6***	***302.4***	***305.1***	***327.5***	***935.1***	***3992.3***
Русия	291.8	255.4	281.9	829.1	280.8	248.7	168.9	698.4	296.9	372.2	275.9	945.1	230.4	235.0	235.2	700.5	3173.1
Швейцария	12.6	11.2	16.5	40.3	12.5	14.7	15.6	42.8	17.1	14.6	15.7	47.4	16.8	18.6	26.6	62.0	192.5
Украйна	42.4	36.0	44.6	122.9	46.7	47.8	43.6	138.2	51.5	57.2	49.6	158.3	48.9	43.9	58.6	151.4	570.8
Балкански страни, в т.ч.: [4]	***72.7***	***94.3***	***135.9***	***303.0***	***106.7***	***108.5***	***114.9***	***330.1***	***114.1***	***122.3***	***118.8***	***355.1***	***136.9***	***151.7***	***154.3***	***442.9***	***1431.2***
Албания	0.2	0.2	0.2	0.6	0.5	0.6	0.3	1.4	0.1	0.1	0.0	0.2	0.6	0.2	0.1	0.8	3.0
Босна и Херцеговина	0.9	0.6	0.7	2.2	0.5	1.2	1.0	2.6	2.0	2.9	3.4	8.3	0.9	2.4	1.3	4.6	17.8
Хърватия	1.4	0.9	2.2	4.6	1.7	2.9	1.9	6.6	4.2	4.4	6.6	15.2	4.0	4.0	5.3	13.3	39.6
Румъния	58.1	76.6	113.5	248.2	85.1	81.3	86.7	253.2	87.8	92.7	84.5	265.0	100.9	115.5	119.1	335.5	1101.9
Турция	4.6	6.9	8.7	20.2	9.0	9.6	11.3	30.0	9.9	12.1	12.7	34.7	19.0	18.2	16.5	53.7	138.6
Македония	7.4	9.1	10.6	27.2	9.8	12.9	13.7	36.4	10.1	10.0	11.6	31.7	11.5	11.4	12.0	35.0	130.3
Сърбия и Черна гора	0.0	0.0	0.0	0.0	0.0	0.0	0.0	0.0	0.0	0.0	0.0	0.0	0.0	0.0	0.0	0.0	0.0
Америка, в т.ч.:	***100.5***	***73.6***	***68.2***	***242.3***	***87.5***	***114.8***	***96.0***	***298.3***	***147.2***	***124.6***	***142.8***	***414.5***	***157.7***	***106.9***	***163.1***	***427.7***	***1382.9***
Бразилия	35.6	15.4	11.0	61.9	23.9	42.6	29.9	96.4	16.3	44.6	25.3	86.2	60.1	19.5	41.3	120.9	365.5
Канада	4.8	1.3	7.5	13.6	1.4	2.2	1.5	5.1	4.4	8.3	3.2	15.9	4.1	1.7	19.3	25.1	59.8
САЩ	32.4	24.0	20.8	77.2	28.0	33.2	31.9	93.1	34.6	28.4	28.2	91.2	50.6	26.2	31.3	108.1	369.7
Азия, в т.ч.:	***111.5***	***124.8***	***153.7***	***390.0***	***172.0***	***139.2***	***162.4***	***473.6***	***119.3***	***176.5***	***157.8***	***453.6***	***187.8***	***183.2***	***206.6***	***577.6***	***1894.8***
Китай	49.2	46.5	57.5	153.2	54.7	66.9	64.2	185.7	52.1	69.9	67.4	189.4	77.6	76.3	79.5	233.4	761.7
Грузия	0.0	1.6	1.8	3.3	5.1	4.7	3.9	13.7	4.2	0.0	2.1	6.3	0.5	5.4	3.8	9.6	32.9
Япония	15.0	14.2	21.8	50.9	39.1	20.0	17.4	76.4	19.4	16.8	21.8	58.0	18.8	21.8	21.7	62.3	247.6
Други страни	***33.3***	***25.8***	***31.0***	***90.1***	***25.1***	***22.6***	***32.6***	***80.3***	***31.4***	***67.8***	***24.6***	***123.8***	***42.4***	***23.2***	***27.2***	***92.9***	***387.0***
ОБЩО ВНОС (*CIF*)	**1233.4**	**1223.3**	**1479.0**	**3935.8**	**1411.0**	**1523.1**	**1493.9**	**4428.0**	**1596.2**	**1661.1**	**1527.4**	**4784.8**	**1709.9**	**1699.3**	**1817.3**	**5226.5**	**18375.0**

* По страна на произход на стоките.

[1] Включва страните – членки на Европейския съюз, преди разширяването от 1 май 2004 г.

[2] Съгласно класификация на Евростат. Включва новите страни-членки на Европейския съюз, приети от 1 май 2004 г. и от 1 януари 2007 г.

[3] Включва Русия, Швейцария, Украйна, Гибралтар (Британски), Молдова, Беларус, Норвегия, Лихтенщайн, Сан Марино, Исландия и Монако.

[4] Включва Турция, Сърбия, Черна гора, Македония, Албания, Хърватия и Босна и Херцеговина. Данните за Сърбия до януари 2007 г. включват и данните за Черна Гора.

Източник: Данни от митнически декларации, допълнени с данни от НСИ и обработени от БНБ. Данните са съгласувани с НСИ. Предварителни данни към 18 януари 2007 г., получени от Агенция „Митници“.

2.3. БРУТЕН ВЪНШЕН ДЪЛГ

2.3.1. БРУТЕН ВЪНШЕН ДЪЛГ ЗА 2007 г.[1]

(млн. евро)

Институционални сектори	януари	февруари	март	април
I. Държавно управление [2]	**3659.1**	**3424.7**	**3397.7**	**3120.4**
Краткосрочни	***0.0***	***0.0***	***0.0***	***0.0***
Дългосрочни	***3659.1***	***3424.7***	***3397.7***	***3120.4***
Облигации [3]	2043.7	1776.9	1765.2	1743.0
Облигации, притежавани от резиденти [4]	-475.0	-396.1	-391.1	-400.5
Заеми	2090.3	2043.8	2023.6	1777.9
II. Централна банка	**0.0**	**0.0**	**0.0**	**0.0**
III. Търговски банки [5]	**2917.9**	**3283.4**	**3471.5**	**3681.0**
Краткосрочни	***2099.8***	***2445.0***	***2631.6***	***2840.6***
Заеми	511.3	330.9	339.7	329.7
Депозити	1446.0	1982.8	2174.1	2376.8
Други задължения	142.5	131.3	117.8	134.2
Дългосрочни	***818.1***	***838.3***	***839.9***	***840.4***
Облигации	53.6	53.1	53.1	53.1
Заеми	764.5	785.3	786.8	787.4
IV. Други сектори [6]	**7373.7**	**7565.5**	**7546.6**	**7620.2**
Краткосрочни	***3703.7***	***3861.6***	***3794.9***	***3837.7***
Облигации	179.0	179.0	179.0	179.0
Заеми	2103.6	2203.2	2286.4	2329.2
Търговски кредити	1421.2	1479.4	1329.6	1329.6
Дългосрочни	***3670.0***	***3703.9***	***3751.7***	***3782.5***
Облигации	236.9	236.9	236.9	234.8
Заеми	3433.0	3467.0	3514.8	3547.7
V. Преки инвестиции: вътрешнофирмени заеми	**5824.7**	**5910.1**	**6057.8**	**6084.8**
БРУТЕН ВЪНШЕН ДЪЛГ (I+II+III+IV+V)	**19775.4**	**20183.6**	**20473.7**	**20506.4**
Допълнителни показатели				
Дългосрочен външен дълг [7]	13971.9	13877.0	14047.1	13828.2
Краткосрочен външен дълг	5803.5	6306.6	6426.5	6678.3
Публичен и публичногарантиран външен дълг	4496.9	4259.9	4238.0	3951.0
Частен негарантиран външен дълг	15278.5	15923.7	16235.7	16555.4
Револвиращи кредити [8]	850.8	901.0	875.6	892.6
Търговски кредити [8]	1996.5	2078.5	1974.2	1974.2
Заеми, платими при поискване [8]	3835.8	3946.3	4104.8	4180.3
вкл. вътрешнофирмени заеми	2272.4	2298.4	2308.6	2379.3

1 Предварителни данни. Равностойността в евро е изчислена по курс на съответните чуждестранни валути към края на периода.
2 Източник: *Регистър на държавния и държавногарантирания дълг* на Министерството на финансите – предварителни данни към 23 май 2007 г. Не се включват задълженията на фирмите от публичния сектор и държавногарантирания дълг.
3 Включват се облигациите по външния дълг, емитирани на международните пазари, и държавни ценни книжа (деноминирани в левове и чуждестранна валута), притежавани от нерезиденти.
4 Поради прилагането на резидентния принцип дългът се намалява с обема на ценните книжа, емитирани от резиденти на международните финансови пазари и притежавани от резиденти, поради което те се посочват със знак минус (по номинал).
5 По данни от търговските банки (вкл. данни за банките от публичния и частния сектор). Не са включени депозитите, свързани с условни задължения.
6 Данни за фирмите от публичния и частния сектор, вкл. държавногарантираните кредити. Не се включват вътрешнофирмените заеми. Данните обхващат само кредитите, регистрирани в БНБ и за които тя е получила информация.
7 В съответствие с изискванията на *Ръководство по статистика на външния дълг, 2003 г.* (*EXTERNAL DEBT STATISTICS, Guide for Compilers and Users*, *IMF, 2003*), т. 3.14. и 7.5. задълженията по преки инвестиции се включват в размера на дългосрочния външен дълг.
8 Данните се включват в размера на *брутния външен дълг*.

Източник: БНБ.

2.3.2. БРУТЕН ВЪНШЕН ДЪЛГ ЗА 2006 г.[1]

(млн. евро)

Институционални сектори	I	II	III	IV	V	VI	VII	VIII	IX	X	XI	XII
I. Държавно управление [2]	**4 173.6**	**4 020.4**	**3 963.3**	**3 912.8**	**3 871.1**	**3 829.4**	**3 834.6**	**3 823.7**	**3 798.0**	**3 773.1**	**3 748.0**	**3 665.2**
Краткосрочни	***0.0***	***0.0***	***0.0***	***0.0***	***0.0***	***0.0***	***0.0***	***0.0***	***0.0***	***0.0***	***0.0***	***0.0***
Дългосрочни	***4 173.6***	***4 020.4***	***3 963.3***	***3 912.8***	***3 871.1***	***3 829.4***	***3 834.6***	***3 823.7***	***3 798.0***	***3 773.1***	***3 748.0***	***3 665.2***
Облигации [3]	2 108.8	2 131.0	2 111.9	2 079.6	2 053.0	2 070.6	2 067.9	2 063.7	2 069.3	2 066.1	2 025.4	2 028.0
Облигации, притежавани от резиденти [4]	-443.5	-444.4	-450.0	-454.1	-453.4	-477.8	-474.4	-467.4	-470.7	-492.9	-452.6	-455.3
Заеми	2 508.4	2 333.8	2 301.4	2 287.4	2 271.5	2 236.6	2 241.1	2 227.4	2 199.4	2 199.9	2 175.2	2 092.5
II. Централна банка	**0.0**	**0.0**	**0.0**	**0.0**	**0.0**	**0.0**	**0.0**	**0.0**	**0.0**	**0.0**	**0.0**	**0.0**
III. Търговски банки [5]	**2 496.4**	**2 492.7**	**2 880.7**	**2 970.2**	**3 095.0**	**2 933.2**	**3 025.0**	**2 961.5**	**3 156.1**	**3 184.8**	**3 286.7**	**3 381.1**
Краткосрочни	***1 842.2***	***1 754.9***	***2 178.3***	***2 278.7***	***2 407.2***	***2 210.1***	***2 217.5***	***2 151.6***	***2 367.9***	***2 365.6***	***2 464.0***	***2 562.6***
Заеми	258.6	262.1	375.9	365.0	506.4	508.3	459.5	459.9	462.6	455.8	455.3	546.7
Депозити	1 467.8	1 380.6	1 659.0	1 774.4	1 708.0	1 542.7	1 596.3	1 553.1	1 741.9	1 776.6	1 889.9	1 900.1
Други задължения	115.8	112.2	143.3	139.3	192.8	159.1	161.7	138.6	163.4	133.3	118.8	115.9
Дългосрочни	***654.2***	***737.8***	***702.4***	***691.5***	***687.8***	***723.1***	***807.5***	***809.9***	***788.2***	***819.2***	***822.6***	***818.5***
Облигации	6.8	6.8	19.3	19.3	31.3	31.3	31.3	31.1	31.1	43.8	53.9	53.6
Заеми	647.3	731.0	683.1	672.2	656.5	691.8	776.2	778.8	757.1	775.5	768.8	764.9
IV. Други сектори [6]	**4 308.2**	**4 505.8**	**4 821.8**	**4 960.6**	**5 334.4**	**5 373.8**	**5 763.4**	**6 064.5**	**6 475.6**	**6 760.4**	**6 907.1**	**7 026.1**
Краткосрочни	***2 079.2***	***2 221.6***	***2 337.9***	***2 457.0***	***2 697.8***	***2 733.1***	***2 931.9***	***3 124.4***	***3 239.8***	***3 400.3***	***3 452.8***	***3 465.5***
Облигации	0.0	0.0	0.0	0.0	0.0	0.0	0.0	112.5	112.5	179.0	179.0	179.0
Заеми	998.4	1 129.8	1 176.2	1 230.3	1 407.2	1 451.4	1 638.9	1 707.7	1 768.2	1 841.8	1 874.1	1 923.5
Търговски кредити	1 080.9	1 091.8	1 161.6	1 226.7	1 290.6	1 281.7	1 293.0	1 304.2	1 359.2	1 379.6	1 399.7	1 363.1
Дългосрочни	***2 229.0***	***2 284.2***	***2 483.9***	***2 503.6***	***2 636.7***	***2 640.8***	***2 831.4***	***2 940.0***	***3 235.8***	***3 360.0***	***3 454.3***	***3 560.6***
Облигации	37.1	38.1	140.5	140.0	140.0	139.9	150.7	143.7	140.2	239.2	237.2	237.2
Заеми	2 191.9	2 246.0	2 343.5	2 363.6	2 496.7	2 500.8	2 680.7	2 796.3	3 095.6	3 120.9	3 217.0	3 323.4
V. Преки инвестиции: вътрешнофирмени заеми	**4 089.7**	**4 317.9**	**4 446.4**	**4 550.6**	**4 990.9**	**5 153.7**	**5 249.2**	**5 398.2**	**5 460.5**	**5 584.6**	**5 609.4**	**5 597.5**
БРУТЕН ВЪНШЕН ДЪЛГ (I+II+III+IV+V)	**15 067.9**	**15 336.9**	**16 112.2**	**16 394.3**	**17 291.5**	**17 290.1**	**17 872.2**	**18 247.8**	**18 890.3**	**19 303.0**	**19 551.1**	**19 669.9**
Допълнителни показатели												
Дългосрочен външен дълг [7]	11 146.5	11 360.3	11 596.0	11 658.6	12 186.6	12 346.9	12 722.8	12 971.8	13 282.5	13 537.0	13 634.3	13 641.7
Краткосрочен външен дълг	3 921.4	3 976.5	4 516.1	4 735.7	5 105.0	4 943.2	5 149.4	5 276.0	5 607.7	5 765.9	5 916.8	6 028.2
Публичен и публичногарантиран външен дълг	4 916.1	4 794.3	4 746.2	4 706.1	4 662.7	4 616.7	4 624.6	4 609.6	4 593.7	4 564.9	4 546.4	4 500.6
Частен негарантиран външен дълг	10 151.9	10 542.6	11 366.0	11 688.2	12 628.8	12 673.4	13 247.6	13 638.3	14 296.5	14 738.1	15 004.7	15 169.3
Революриращи кредити [8]	595.4	670.2	676.5	685.3	751.5	750.8	813.9	801.5	736.8	783.1	757.5	756.2
Търговски кредити [8]	1 677.6	1 688.5	1 753.5	1 838.8	1 921.8	1 922.4	1 917.7	1 913.1	1 962.8	1 987.2	2 011.1	1 914.4
Заеми, платими при поискване [8]	2 072.6	2 215.5	2 353.9	2 483.8	2 686.4	2 838.7	3 065.5	3 228.0	3 382.7	3 543.6	3 613.4	3 663.1
вкл. вътрешнофирмени заеми	1 484.3	1 524.2	1 629.4	1 684.1	1 736.7	1 817.3	1 907.4	1 986.3	2 039.3	2 139.8	2 165.1	2 177.6

[1] Предварителни данни. Равностойността в евро е изчислена по курс на съответните чуждестранни валути към края на периода.
[2] Източник: *Регистър на държавния и държавногарантирания дълг* на Министерството на финансите – предварителни данни към 26 февруари 2007 г. Не се включват задълженията на фирмите от публичния сектор и държавногарантирания дълг.
[3] Включват се облигациите по външния дълг, емитирани на международните пазари, и държавни ценни книжа (деноминирани в левове и чуждестранна валута), притежавани от нерезиденти.
[4] Поради прилагането на резидентния принцип дългът се намалява с обема на ценните книжа, емитирани от резиденти на международните финансови пазари и притежавани от резиденти, поради което те се посочват със знак минус (по номинал).
[5] По данни от търговските банки (вкл. данни за банките от публичния и частния сектор). Не са включени депозитите, свързани с условни задължения.
[6] Данни за фирмите от публичния и частния сектор, вкл. държавногарантираните кредити. Не се включват вътрешнофирмените заеми. Данните обхващат само кредитите, регистрирани в БНБ и за които тя е получила информация.
[7] В съответствие с изискванията на *Ръководство по статистика на външния дълг, 2003 г. (EXTERNAL DEBT STATISTICS, Guide for Compilers and Users*, IMF, 2003), т. 3.14. и 7.5. задълженията по преки инвестиции се включват в размера на дългосрочния външен дълг.
[8] Данните се включват в размера на *брутния външен дълг*.

Източник: БНБ.

2.4. ПОЛУЧЕНИ НОВИ КРЕДИТИ И ДЕПОЗИТИ

2.4.1. ПОЛУЧЕНИ НОВИ КРЕДИТИ И ДЕПОЗИТИ ПРЕЗ 2007 г.[1]

(млн. евро)

Институционални сектори	януари	февруари	март	I трим.	април
I. Държавно управление [2]	**1.2**	**0.4**	**21.5**	**23.1**	**2.8**
Краткосрочни	***0.0***	***0.0***	***0.0***	***0.0***	***0.0***
Дългосрочни	***1.2***	***0.4***	***21.5***	***23.1***	***2.8***
Облигации	0.0	0.0	0.0	0.0	0.0
Облигации, притежавани от резиденти [3]	0.2	0.0	14.1	14.3	0.0
Заеми	1.0	0.4	7.5	8.9	2.8
II. Централна банка	**0.0**	**0.0**	**0.0**	**0.0**	**0.0**
III. Търговски банки [4]	**36.4**	**569.8**	**259.1**	**865.3**	**226.7**
Краткосрочни	***33.4***	***544.8***	***242.0***	***820.1***	***223.5***
Заеми	7.2	6.2	11.0	24.5	0.5
Депозити [5]	0.0	538.6	229.9	768.4	205.9
Други задължения	26.1	0.0	1.1	27.3	17.2
Дългосрочни	***3.0***	***25.0***	***17.1***	***45.2***	***3.2***
Облигации	0.0	0.0	0.0	0.0	0.0
Заеми	3.0	25.0	17.1	45.2	3.2
IV. Други сектори [6]	**145.6**	**135.1**	**270.3**	**551.1**	**131.3**
Краткосрочни	***59.8***	***79.6***	***176.7***	***316.2***	***31.0***
Облигации	0.0	0.0	0.0		0.0
Заеми	59.8	79.6	176.7	316.2	31.0
Дългосрочни	***85.8***	***55.5***	***93.6***	***234.9***	***100.3***
Облигации	0.0	0.0	0.0	0.0	0.0
Заеми	85.8	55.5	93.6	234.9	100.3
V. Преки инвестиции: вътрешнофирмени заеми	**62.6**	**94.9**	**180.4**	**337.9**	**45.0**
БРУТЕН ВЪНШЕН ДЪЛГ (I+II+III+IV+V)	**245.9**	**800.2**	**731.4**	**1777.5**	**405.9**
Допълнителни показатели					
Дългосрочен външен дълг [7]	152.7	175.8	312.6	641.1	151.3
Краткосрочен външен дълг	93.2	624.4	418.7	1136.3	254.6
Публичен и публичногарантиран външен дълг	8.3	5.0	34.7	48.1	5.0
Частен негарантиран външен дълг	237.5	795.2	696.7	1729.4	400.9
Револвиращи кредити [8]	394.4	363.3	476.7	1234.4	20.1
Търговски кредити [9]	82.4	82.4	82.3	247.2	0.0

1 Фактически получени кредити и депозити. Предварителни данни. Данните са преизчислени в евро по средномесечен курс на съответните валути.
2 Източник: *Регистър на държавния и държавногарантирания дълг* на Министерството на финансите – предварителни данни към 23 май 2007 г. Не включва данни за задълженията на фирмите от публичния сектор, включително за държавногарантирания дълг.
3 Поради прилагането на резидентния принцип нетното намаление на размера на държаните от резиденти облигации по външния дълг през отчетния месец представлява нетно нарастване на задълженията към нерезиденти и се отразява в таблицата за получени кредити и депозити със знак плюс.
4 По данни от търговските банки.
5 Не са включени получените депозити, свързани с условни задължения.
6 Включва получени кредити (без вътрешнофирмени кредити), регистрирани в БНБ и за които тя е получила информация, както и държавногарантирани кредити (източник: *Регистър на държавния и държавногарантирания дълг* на Министерството на финансите – предварителни данни към 23 май 2007 г.).
7 Всички получени кредити, свързани с преки инвестиции, са класифицирани като дългосрочни.
8 Данните не се включват в таблиците *Получени нови кредити и депозити по институционални сектори*.
9 Нетното нарастване на размера на получените търговски кредити през отчетния месец се отразява в допълнителните таблици към *Получени кредити и депозити*, а нетното намаление – в допълнителните таблици към *Обслужване на брутния външен дълг*.

Източник: БНБ.

2.4.2. ПОЛУЧЕНИ НОВИ КРЕДИТИ И ДЕПОЗИТИ ПРЕЗ 2006 г.[1]

(млн. евро)

Институционални сектори	I	II	III	I трим.	IV	V	VI	II трим.	VII	VIII	IX	III трим.	X	XI	XII	IV трим.	Общо
I. Държавно управление [2]	**18.1**	**44.8**	**10.7**	**73.6**	**17.9**	**3.8**	**7.4**	**29.1**	**24.0**	**18.4**	**1.4**	**43.8**	**2.9**	**45.9**	**15.4**	**64.1**	**210.6**
Краткосрочни	***0.0***	***0.0***	***0.0***	***0.0***	***0.0***	***0.0***	***0.0***	***0.0***	***0.0***	***0.0***	***0.0***	***0.0***	***0.0***	***0.0***	***0.0***	***0.0***	***0.0***
Дългосрочни	***18.1***	***44.8***	***10.7***	***73.6***	***17.9***	***3.8***	***7.4***	***29.1***	***24.0***	***18.4***	***1.4***	***43.8***	***2.9***	***45.9***	***15.4***	***64.1***	***210.6***
Облигации	2.9	1.3	0.6	4.8	3.4	0.0	5.9	9.3	1.5	2.2	0.0	3.7	0.0	0.0	0.5	0.5	18.3
Облигации, притежавани от резиденти [3]	5.1	18.8	3.2	27.1	4.6	0.0	1.5	6.1	5.0	11.6	0.0	16.6	0.0	40.3	0.0	40.3	90.1
Заеми	10.0	24.8	6.8	41.6	9.9	3.8	0.0	13.7	17.6	4.6	1.4	23.6	2.9	5.6	14.9	23.3	102.2
II. Централна банка	**0.0**	**0.0**	**0.0**	**0.0**	**0.0**	**0.0**	**0.0**	**0.0**	**0.0**	**0.0**	**0.0**	**0.0**	**0.0**	**0.0**	**0.0**	**0.0**	**0.0**
III. Търговски банки [4]	**86.0**	**91.5**	**450.7**	**628.2**	**142.7**	**234.6**	**62.9**	**440.2**	**156.7**	**8.9**	**222.7**	**388.4**	**123.6**	**139.8**	**162.1**	**425.5**	**1 882.2**
Краткосрочни	***82.1***	***6.0***	***428.6***	***516.7***	***120.6***	***210.1***	***7.7***	***338.4***	***69.0***	***2.2***	***219.0***	***290.2***	***88.7***	***119.3***	***140.7***	***348.7***	***1 494.0***
Заеми	6.0	5.5	115.6	127.1	1.9	155.3	4.5	161.7	12.5	1.6	6.9	21.0	3.8	2.0	91.2	97.0	406.7
Депозити [5]	74.1	0.0	280.4	354.5	118.7	0.1	3.2	122.0	53.8	0.2	188.0	242.0	84.9	117.0	49.5	251.4	970.0
Други задължения	2.0	0.4	32.6	35.0	0.0	54.7	0.0	54.7	2.7	0.4	24.1	27.2	0.0	0.4	0.0	0.4	117.3
Дългосрочни	***3.9***	***85.5***	***22.2***	***111.5***	***22.1***	***24.5***	***55.2***	***101.8***	***87.7***	***6.7***	***3.7***	***98.2***	***34.9***	***20.5***	***21.4***	***76.7***	***388.2***
Облигации	0.2	0.0	12.5	12.7	0.0	12.0	0.0	12.0	0.0	0.0	0.0	0.0	12.7	10.1	0.0	22.8	47.5
Заеми	3.7	85.5	9.7	98.8	22.1	12.5	55.2	89.8	87.7	6.7	3.7	98.1	22.2	10.4	21.4	53.9	340.7
IV. Други сектори [6]	**224.6**	**137.8**	**292.5**	**654.9**	**149.0**	**333.1**	**210.7**	**692.9**	**352.7**	**379.5**	**472.8**	**1 204.9**	**374.9**	**271.5**	**305.0**	**951.4**	**3 504.1**
Краткосрочни	***20.0***	***80.2***	***63.5***	***163.7***	***74.5***	***176.8***	***131.7***	***383.1***	***120.3***	***222.2***	***136.5***	***479.0***	***178.4***	***89.9***	***94.6***	***362.8***	***1 388.6***
Облигации	0.0	0.0	0.0		0.0	0.0	0.0		0.0	112.5	0.0		66.5	0.0	0.0	66.5	66.5
Заеми	20.0	80.2	63.5	163.7	74.5	176.8	131.7	383.1	120.3	109.7	136.5	366.6	111.9	89.9	94.6	296.4	1 209.7
Дългосрочни	***204.6***	***57.7***	***228.9***	***491.2***	***74.5***	***156.3***	***79.0***	***309.8***	***232.3***	***157.3***	***336.3***	***725.9***	***196.5***	***181.7***	***210.4***	***588.5***	***2 115.4***
Облигации	0.0	1.0	102.3	103.3	0.0	0.0	0.0	0.0	10.8	0.0	0.0	10.8	99.0	0.0	0.0	99.0	213.1
Заеми	204.6	56.7	126.6	387.9	74.5	156.3	79.0	309.8	221.5	157.3	336.3	715.1	97.5	181.7	210.4	489.5	1 902.3
V. Преки инвестиции: вътрешнофирмени заеми	**73.2**	**255.1**	**196.9**	**525.3**	**131.2**	**471.0**	**193.8**	**796.0**	**137.2**	**191.6**	**153.9**	**482.6**	**215.6**	**117.1**	**215.4**	**548.1**	**2 352.0**
БРУТЕН ВЪНШЕН ДЪЛГ (I+II+III+IV+V)	**401.9**	**529.2**	**950.8**	**1 882.0**	**440.8**	**1 042.5**	**474.9**	**1 958.1**	**670.6**	**598.4**	**850.7**	**2 119.8**	**716.9**	**574.3**	**697.8**	**1 989.0**	**7 948.9**
Допълнителни показатели																	
Дългосрочен външен дълг [7]	299.8	443.1	458.7	1 201.6	245.6	655.6	335.4	1 236.6	481.3	374.0	495.2	1 350.5	449.9	365.1	462.5	1 277.5	5 066.2
Краткосрочен външен дълг	102.1	86.2	492.1	680.4	195.2	386.9	139.5	721.5	189.4	224.4	355.5	769.3	267.1	209.2	235.3	711.6	2 882.7
Публичен и публичногарантиран външен дълг	25.8	73.8	22.8	122.5	39.1	7.2	13.6	59.9	33.8	22.5	7.2	63.5	7.7	62.0	62.1	131.8	377.6
Частен негарантиран външен дълг	376.1	455.4	928.0	1759.5	401.7	1 035.3	461.2	1 898.2	636.8	575.9	843.6	2 056.3	709.2	512.3	635.7	1 857.2	7 571.3
Революващи кредити [8]	250.9	371.7	371.9	994.5	377.5	402.9	364.6	1 144.9	356.7	318.3	282.6	957.6	320.4	525.4	435.4	1 281.3	4 378.3
Търговски кредити [9]	12.6	12.2	12.4	37.1	85.3	83.0	83.5	251.8	13.3	13.2	13.3	39.8	24.9	24.3	23.7	73.0	401.6

[1] Фактически получени кредити и депозити. Предварителни данни. Данните са преизчислени в евро по средномесечен курс на съответните валути.
[2] Източник: *Регистър на държавния и държавногарантирания дълг на* Министерството на финансите – предварителни данни към 26 февруари 2007 г. Не включва данни за задълженията на фирмите от публичния сектор, включително за държавногарантирания дълг.
[3] Поради прилагането на резидентния принцип нетното намаление на размера на държаните от резиденти облигации по външния дълг през отчетния месец представлява нетно нарастване на задълженията към нерезиденти и се отразява в таблицата за получени кредити и депозити със знак плюс.
[4] По данни от търговските банки.
[5] Не са включени получените депозити, свързани с условни задължения.
[6] Включва получени кредити (без вътрешнофирмени кредити), регистрирани в БНБ и за които тя е получила информация, както и държавногарантирани кредити (източник: *Регистър на държавния и държавногарантирания дълг* на Министерството на финансите – предварителни данни към 26 февруари 2007 г.).
[7] Всички получени кредити, свързани с преки инвестиции, са класифицирани като дългосрочни.
[8] Данните не се включват в таблиците *Получени нови кредити и депозити по институционални сектори*.
[9] Нетното нарастване на размера на получените търговски кредити през отчетния месец се отразява в допълнителните таблици към *Получени кредити и депозити*, а нетното намаление – в допълнителните таблици към *Обслужване на брутния външен дълг*.

Източник: БНБ.

2.5. ОБСЛУЖВАНЕ НА БРУТНИЯ ВЪНШЕН ДЪЛГ

2.5.1. ОБСЛУЖВАНЕ НА БРУТНИЯ ВЪНШЕН ДЪЛГ, 2007 г.[1]

(млн. евро)

Институционални сектори	Януари			Февруари			Март			Първо тримесечие		
	Главница	Лихва	Общо	Главница	Лихва	Общо	Главница	Лихва	Общо	Главница	Лихва	Общо
I. Държавно управление [2]	**27.0**	**85.1**	**112.0**	**223.2**	**17.8**	**241.0**	**38.6**	**7.9**	**46.5**	**288.8**	**110.7**	**399.5**
Краткосрочни	***0.0***	***0.0***	***0.0***	***0.0***	***0.0***	***0.0***	***0.0***	***0.0***	***0.0***	***0.0***	***0.0***	***0.0***
Дългосрочни	***27.0***	***85.1***	***112.0***	***223.2***	***17.8***	***241.0***	***38.6***	***7.9***	***46.5***	***288.8***	***110.7***	***399.5***
Облигации [3]	0.0	103.0	103.0	248.2	21.0	269.2	4.2	0.0	4.2	252.4	124.0	376.4
Облигации, притежавани от резиденти [4]	20.5	-20.1	0.4	-68.1	-10.4	-78.5	9.3	0.0	9.3	-38.3	-30.5	-68.8
Заеми	6.4	2.1	8.5	43.1	7.2	50.3	25.2	7.9	33.1	74.7	17.2	91.9
II. Централна банка	**0.0**	**0.0**	**0.0**	**0.0**	**0.0**	**0.0**	**0.0**	**0.0**	**0.0**	**0.0**	**0.0**	**0.0**
III. Търговски банки [5]	**469.2**	**3.1**	**472.3**	**201.5**	**2.9**	**204.4**	**70.0**	**4.6**	**74.5**	**740.7**	**10.5**	**751.2**
Краткосрочни	***465.6***	***1.0***	***466.5***	***197.1***	***0.0***	***197.1***	***54.4***	***1.3***	***55.7***	***717.0***	***2.3***	***719.3***
Заеми	10.0	1.0	11.0	186.6	0.0	186.6	2.2	1.3	3.5	198.8	2.3	201.1
Депозити [6]	455.5	0.0	455.5	0.0	0.0	0.0	37.9	0.0	37.9	493.4	0.0	493.4
Други задължения	0.0	0.0	0.0	10.5	0.0	10.5	14.3	0.0	14.3	24.8	0.0	24.8
Дългосрочни	***3.7***	***2.1***	***5.7***	***4.4***	***2.8***	***7.3***	***15.5***	***3.3***	***18.8***	***23.7***	***8.2***	***31.8***
Заеми	3.7	2.1	5.7	3.9	2.8	6.8	15.5	3.3	18.8	23.1	8.2	31.3
IV. Други сектори [7]	**51.4**	**11.8**	**63.2**	**23.4**	**7.3**	**30.7**	**73.6**	**15.5**	**89.1**	**148.4**	**34.6**	**183.0**
Краткосрочни	***29.7***	***4.0***	***33.7***	***7.4***	***2.2***	***9.6***	***33.7***	***2.6***	***36.2***	***70.8***	***8.8***	***79.6***
Облигации	0.0	0.0	0.0	0.0	0.0	0.0	0.0	0.0	0.0			
Заеми	29.7	4.0	33.7	7.4	2.2	9.6	33.7	2.6	36.2	70.8	8.8	79.6
Дългосрочни	***21.7***	***7.7***	***29.5***	***16.0***	***5.1***	***21.1***	***39.9***	***13.0***	***52.9***	***77.6***	***25.8***	***103.4***
Облигации	0.3	0.0	0.3	0.1	0.0	0.1	0.0	0.0	0.0			
Заеми	21.4	7.7	29.2	15.9	5.1	21.0	39.9	13.0	52.9	77.2	25.8	103.0
V. Преки инвестиции: вътрешнофирмени заеми	**49.2**	**21.8**	**71.0**	**54.0**	**5.0**	**59.0**	**102.0**	**10.4**	**112.4**	**205.2**	**37.2**	**242.4**
БРУТЕН ВЪНШЕН ДЪЛГ (I+II+III+IV+V)	**596.8**	**121.7**	**718.5**	**502.0**	**33.0**	**535.0**	**284.2**	**38.4**	**322.6**	**1383.0**	**193.1**	**1576.1**
Допълнителни показатели												
Дългосрочен външен дълг [8]	101.6	116.7	218.2	297.5	30.8	328.3	196.1	34.5	230.6	595.2	182.0	777.2
Краткосрочен външен дълг	495.3	5.0	500.3	204.5	2.2	206.7	88.1	3.8	91.9	787.8	11.1	798.9
Публичен и публичногарантиран външен дълг	31.8	87.4	119.2	227.4	19.6	247.0	43.4	10.7	54.1	302.6	117.8	420.4
Частен негарантиран външен дълг	565.0	34.3	599.3	274.6	13.4	287.9	240.8	27.7	268.5	1080.4	75.3	1155.7
Революващи кредити [9]	341.5	2.7	344.2	310.1	1.8	311.9	2.8	3.1	5.9	654.4	7.6	662.0
Търговски кредити [10]	0.4	0.0	0.4	0.4	0.0	0.4	0.0	0.0	0.0	0.7	0.0	0.7

(продължение) (млн. евро)

Институционални сектори	Април		
	Главница	Лихва	Общо
I. Държавно управление [2]	**254.2**	**4.8**	**259.0**
Краткосрочни	***0.0***	***0.0***	***0.0***
Дългосрочни	***254.2***	***4.8***	***259.0***
Облигации [3]	0.0	0.0	0.0
Облигации, притежавани от резиденти [4]	15.0	0.0	15.0
Заеми	239.2	4.8	244.0
II. Централна банка	**0.0**	**0.0**	**0.0**
III. Търговски банки [5]	**14.3**	**2.4**	**16.7**
Краткосрочни	***12.0***	***0.4***	***12.3***
Заеми	10.6	0.4	11.0
Депозити [6]	1.4	0.0	1.4
Други задължения	0.0	0.0	0.0
Дългосрочни	***2.3***	***2.0***	***4.4***
Заеми	2.3	2.0	4.4
IV. Други сектори [7]	**66.7**	**9.4**	**76.1**
Краткосрочни	***3.8***	***0.1***	***3.9***
Облигации	0.0	0.0	0.0
Заеми	3.8	0.1	3.9
Дългосрочни	***62.9***	***9.4***	***72.3***
Облигации	2.1	0.0	2.1
Заеми	60.8	9.4	70.2
V. Преки инвестиции: вътрешнофирмени заеми	**20.4**	**4.1**	**24.5**
БРУТЕН ВЪНШЕН ДЪЛГ (I+II+III+IV+V)	**355.6**	**20.7**	**376.3**
Допълнителни показатели			
Дългосрочен външен дълг [8]	339.9	20.3	360.1
Краткосрочен външен дълг	15.8	0.4	16.2
Публичен и публичногарантиран външен дълг	259.5	8.8	268.3
Частен негарантиран външен дълг	96.1	11.9	108.0
Револвиращи кредити [9]	3.1	0.0	3.1
Търговски кредити [10]	0.0	0.0	0.0

[1] Фактически плащания. Предварителни данни. Данните са преизчислени в евро по средномесечен курс на съответните валути.
[2] Източник: *Регистър на държавния и държавногарантирания дълг* на Министерството на финансите – предварителни данни към 23 май 2007 г. Не включва данни за плащанията на фирмите от публичния сектор и за държавногарантирания дълг.
[3] Плащания на главници и лихви по брейди облигациите, еврооблигациите и глобалните облигации, както и по ДЦК, притежавани от нерезиденти.
[4] Поради прилагането на резидентния принцип плащанията по външния дълг се намаляват с плащанията по ценните книжа, емитирани от резиденти на международните финансови пазари и притежавани от резиденти, поради което те се посочват със знак минус. Нетното нарастване на размера на държаните от резиденти облигации по външния дълг през отчетния месец представлява нетно намаление на задълженията към нерезиденти и се отразява в таблицата за плащанията със знак плюс.
[5] По данни от търговските банки.
[6] Нетното нарастване на размера на депозитите през отчетния месец се отразява в таблицата *Получени нови кредити и депозити*, а нетното намаление – в таблицата *Обслужване на брутния външен дълг.* Не са включени депозити, свързани с условни задължения.
[7] Включва извършени плащания на главници и лихви по кредити (без вътрешнофирмени кредити), регистрирани в БНБ и за които тя е получила информация, и плащанията по държавногарантирания дълг (източник: *Регистър на държавния и държавногарантирания дълг* на Министерството на финансите – предварителни данни към 23 май 2007 г.).
[8] В съответствие с изискванията на *Ръководството по статистика на външния дълг, 2003 г. (EXTERNAL DEBT STATISTICS, Guide for Compilers and Users, IMF 2003*) т. 3.14. и 7.5. плащанията по преки инвестиции се включват в обслужването на дългосрочния външен дълг.
[9] Данните не се включват в таблиците *Обслужване на брутния външен дълг по дебитори и по кредитори*.
[10] Нетното нарастване на размера на получените търговски кредити през отчетния месец се отразява в допълнителните таблици към *Получени кредити и депозити*, а нетното намаление – в допълнителните таблици към *Обслужване на брутния външен дълг.*

Източник: БНБ.

2.5.2. ОБСЛУЖВАНЕ НА БРУТНИЯ ВЪНШЕН ДЪЛГ, 2006 г.[1]

(млн. евро)

Институционални сектори	Януари			Февруари			Март			Първо тримесечие		
	Главница	Лихва	Общо	Главница	Лихва	Общо	Главница	Лихва	Общо	Главница	Лихва	Общо
I. Държавно управление [2]	**219.5**	**91.5**	**311.0**	**229.4**	**20.1**	**249.5**	**39.8**	**6.9**	**46.7**	**488.7**	**118.5**	**607.2**
Краткосрочни	***0.0***	***0.0***	***0.0***	***0.0***	***0.0***	***0.0***	***0.0***	***0.0***	***0.0***	***0.0***	***0.0***	***0.0***
Дългосрочни	***219.5***	***91.5***	***311.0***	***229.4***	***20.1***	***249.5***	***39.8***	***6.9***	***46.7***	***488.7***	***118.5***	***607.2***
Облигации [3]	0.1	105.9	106.0	0.0	18.1	18.1	0.0	0.0	0.0	0.1	124.0	124.1
Облигации, притежавани от резиденти [4]	8.7	-18.2	-9.5	16.2	-8.7	7.5	13.7	0.0	13.7	38.6	-26.9	11.7
Заеми	210.7	3.8	214.5	213.2	10.7	223.9	26.1	6.9	32.9	450.0	21.4	471.4
II. Централна банка	**0.0**	**0.0**	**0.0**	**0.0**	**0.0**	**0.0**	**0.0**	**0.0**	**0.0**	**0.0**	**0.0**	**0.0**
III. Търговски банки [5]	**23.4**	**1.8**	**25.1**	**99.2**	**1.8**	**101.0**	**59.3**	**8.7**	**68.0**	**181.8**	**12.2**	**194.1**
Краткосрочни	***20.8***	***0.8***	***21.6***	***96.8***	***0.2***	***97.1***	***2.2***	***0.6***	***2.9***	***119.9***	***1.7***	***121.5***
Заеми	20.5	0.8	21.3	2.1	0.2	2.3	1.7	0.6	2.4	24.3	1.7	26.0
Депозити [6]	0.3	0.0	0.3	89.4	0.0	89.4	0.1	0.0	0.1	89.7	0.0	89.7
Други задължения	0.0	0.0	0.0	5.4	0.0	5.4	0.4	0.0	0.4	5.8	0.0	5.8
Дългосрочни	***2.5***	***1.0***	***3.5***	***2.3***	***1.6***	***3.9***	***57.1***	***8.0***	***65.1***	***62.0***	***10.6***	***72.5***
Заеми	2.5	1.0	3.5	2.3	1.6	3.9	57.1	8.0	65.1	62.0	10.6	72.5
IV. Други сектори [7]	**163.3**	**4.7**	**167.9**	**23.0**	**3.3**	**26.3**	**39.7**	**6.9**	**46.6**	**226.0**	**14.9**	**240.8**
Краткосрочни	***17.9***	***0.4***	***18.4***	***12.6***	***0.6***	***13.1***	***21.3***	***1.0***	***22.3***	***51.8***	***2.0***	***53.8***
Облигации	0.0	0.0	0.0	0.0	0.0	0.0	0.0	0.0	0.0			
Заеми	17.9	0.4	18.4	12.6	0.6	13.1	21.3	1.0	22.3	51.8	2.0	53.8
Дългосрочни	***145.3***	***4.2***	***149.6***	***10.4***	***2.8***	***13.2***	***18.4***	***5.9***	***24.3***	***174.2***	***12.9***	***187.0***
Облигации	0.0	0.0	0.0	0.0	0.0	0.0	0.0	0.0	0.0			
Заеми	145.3	4.2	149.6	10.4	2.8	13.2	18.4	5.9	24.3	174.2	12.9	187.0
V. Преки инвестиции: вътрешнофирмени заеми	**50.9**	**14.7**	**65.6**	**42.4**	**2.2**	**44.6**	**47.5**	**4.5**	**52.0**	**140.8**	**21.4**	**162.1**
БРУТЕН ВЪНШЕН ДЪЛГ (I+II+III+IV+V)	**457.0**	**112.7**	**569.7**	**394.0**	**27.4**	**421.4**	**186.3**	**26.9**	**213.2**	**1037.2**	**167.0**	**1204.2**
Допълнителни показатели												
Дългосрочен външен дълг [8]	418.2	111.5	529.7	284.6	26.6	311.2	162.7	25.3	188.0	865.6	163.3	1028.9
Краткосрочен външен дълг	38.8	1.2	40.0	109.4	0.8	110.2	23.5	1.6	25.2	171.7	3.7	175.3
Публичен и публичногарантиран външен дълг	222.3	92.5	314.8	232.2	21.2	253.5	43.6	8.6	52.2	498.1	122.4	620.5
Частен негарантиран външен дълг	234.7	20.2	254.9	161.7	6.2	167.9	142.7	18.3	161.0	539.1	44.7	583.8
Револвиращи кредити [9]	152.1	1.0	153.1	299.8	0.7	300.6	360.2	0.8	361.0	812.1	2.5	814.7
Търговски кредити [10]	1.3	0.0	1.3	1.3	0.0	1.3	1.3	0.0	1.3	3.9	0.0	3.9

(продължава)

(продължение) (млн. евро)

Институционални сектори	Април			Май			Юни			Второ тримесечие		
	Главница	Лихва	Общо	Главница	Лихва	Общо	Главница	Лихва	Общо	Главница	Лихва	Общо
I. Държавно управление [2]	**29.3**	**2.8**	**32.1**	**16.3**	**6.3**	**22.6**	**63.8**	**11.7**	**75.5**	**109.4**	**20.8**	**130.2**
Краткосрочни	***0.0***	***0.0***	***0.0***	***0.0***	***0.0***	***0.0***	***0.0***	***0.0***	***0.0***	***0.0***	***0.0***	***0.0***
Дългосрочни	***29.3***	***2.8***	***32.1***	***16.3***	***6.3***	***22.6***	***63.8***	***11.7***	***75.5***	***109.4***	***20.8***	***130.2***
Облигации [3]	0.4	0.0	0.4	1.2	0.0	1.2	0.0	0.0	0.0	1.6	0.0	1.6
Облигации, притежавани от резиденти [4]	16.5	0.0	16.5	3.7	0.0	3.7	27.9	0.0	27.9	48.1	0.0	48.1
Заеми	12.4	2.8	15.2	11.4	6.3	17.7	35.9	11.7	47.6	59.7	20.8	80.5
II. Централна банка	**0.0**	**0.0**	**0.0**	**0.0**	**0.0**	**0.0**	**0.0**	**0.0**	**0.0**	**0.0**	**0.0**	**0.0**
III. Търговски банки [5]	**47.2**	**5.3**	**52.5**	**105.5**	**2.4**	**108.0**	**226.7**	**4.0**	**230.7**	**379.5**	**11.7**	**391.2**
Краткосрочни	***15.2***	***0.2***	***15.4***	***78.0***	***0.1***	***78.1***	***206.4***	***1.4***	***207.7***	***299.5***	***1.7***	***301.2***
Заеми	12.8	0.2	13.0	13.9	0.1	14.0	2.6	1.4	4.0	29.3	1.7	31.0
Депозити [6]	0.0	0.0	0.0	64.1	0.0	64.1	169.4	0.0	169.4	233.5	0.0	233.5
Други задължения	2.3	0.0	2.3	0.0	0.0	0.0	34.3	0.0	34.3	36.6	0.0	36.6
Дългосрочни	***32.1***	***5.1***	***37.2***	***27.6***	***2.3***	***29.9***	***20.3***	***2.6***	***22.9***	***80.0***	***10.0***	***90.0***
Заеми	32.0	5.1	37.1	27.6	2.3	29.9	20.3	2.6	22.9	79.9	10.0	90.0
IV. Други сектори [7]	**44.8**	**7.8**	**52.6**	**23.3**	**7.8**	**31.1**	**104.7**	**9.9**	**114.6**	**172.7**	**25.6**	**198.3**
Краткосрочни	***15.4***	***1.7***	***17.1***	***10.5***	***0.5***	***11.0***	***51.4***	***0.8***	***52.2***	***77.2***	***3.0***	***80.2***
Облигации	0.0	0.0	0.0	0.0	0.0	0.0	0.0	0.0	0.0			
Заеми	15.4	1.7	17.1	10.5	0.5	11.0	51.4	0.8	52.2	77.2	3.0	80.2
Дългосрочни	***29.4***	***6.1***	***35.5***	***12.8***	***7.3***	***20.1***	***53.3***	***9.2***	***62.4***	***95.5***	***22.6***	***118.0***
Облигации	0.4	0.0	0.4	0.1	0.0	0.1	0.0	0.0	0.0			
Заеми	29.0	6.1	35.1	12.7	7.3	20.0	53.3	9.2	62.4	95.0	22.6	117.5
V. Преки инвестиции: вътрешнофирмени заеми	**47.4**	**6.0**	**53.4**	**93.1**	**4.1**	**97.2**	**46.4**	**4.2**	**50.7**	**187.0**	**14.3**	**201.3**
БРУТЕН ВЪНШЕН ДЪЛГ (I+II+III+IV+V)	**168.7**	**21.9**	**190.6**	**238.2**	**20.6**	**258.9**	**441.6**	**29.9**	**471.4**	**848.5**	**72.4**	**920.9**
Допълнителни показатели												
Дългосрочен външен дълг [8]	138.2	20.0	158.2	149.8	20.0	169.8	183.8	27.7	211.5	471.8	67.7	539.5
Краткосрочен външен дълг	30.5	1.9	32.4	88.5	0.6	89.1	257.8	2.1	259.9	376.8	4.7	381.4
Публичен и публичногарантиран външен дълг	35.6	5.7	41.4	18.4	9.2	27.7	76.8	15.0	91.8	130.9	29.9	160.8
Частен негарантиран външен дълг	133.1	16.2	149.2	219.8	11.4	231.2	364.7	14.9	379.6	717.6	42.5	760.1
Револвиращи кредити [9]	363.6	0.7	364.4	332.8	0.8	333.6	2.7	293.0	295.6	699.1	294.5	993.6
Търговски кредити [10]	0.0	0.0	0.0	0.0	0.0	0.0	0.0	1.3	1.3	0.0	1.3	1.3

(продължава)

(продължение) (млн. евро)

Институционални сектори	Юли			Август			Септември			Трето тримесечие		
	Главница	Лихва	Общо	Главница	Лихва	Общо	Главница	Лихва	Общо	Главница	Лихва	Общо
I. Държавно управление [2]	**13.9**	**36.7**	**50.5**	**16.4**	**6.4**	**22.8**	**43.8**	**8.5**	**52.3**	**74.1**	**51.5**	**125.6**
Краткосрочни	***0.0***	***0.0***	***0.0***	***0.0***	***0.0***	***0.0***	***0.0***	***0.0***	***0.0***	***0.0***	***0.0***	***0.0***
Дългосрочни	***13.9***	***36.7***	***50.5***	***16.4***	***6.4***	***22.8***	***43.8***	***8.5***	***52.3***	***74.1***	***51.5***	***125.6***
Облигации [3]	0.1	41.3	41.4	0.0	0.0	0.0	8.9	0.0	8.9	9.0	41.3	50.3
Облигации, притежавани от резиденти [4]	1.6	-6.9	-5.3	4.1	0.0	4.1	1.0	0.0	1.0	6.7	-6.9	-0.2
Заеми	12.1	2.3	14.4	12.4	6.4	18.8	33.9	8.5	42.4	58.4	17.1	75.5
II. Централна банка	**0.0**	**0.0**	**0.0**	**0.0**	**0.0**	**0.0**	**0.0**	**0.0**	**0.0**	**0.0**	**0.0**	**0.0**
III. Търговски банки [5]	**64.4**	**1.7**	**66.1**	**71.8**	**2.9**	**74.6**	**30.4**	**3.5**	**33.9**	**166.6**	**8.0**	**174.6**
Краткосрочни	***61.3***	***0.9***	***62.1***	***67.6***	***0.1***	***67.7***	***4.6***	***0.5***	***5.1***	***133.4***	***1.5***	***134.9***
Заеми	61.2	0.9	62.1	1.2	0.1	1.3	4.1	0.5	4.7	66.6	1.5	68.1
Депозити [6]	0.0	0.0	0.0	43.1	0.0	43.1	0.5	0.0	0.5	43.6	0.0	43.6
Други задължения	0.0	0.0	0.0	23.2	0.0	23.2	0.0	0.0	0.0	23.2	0.0	23.2
Дългосрочни	***3.1***	***0.8***	***3.9***	***4.2***	***2.8***	***7.0***	***25.8***	***2.9***	***28.7***	***33.2***	***6.5***	***39.6***
Заеми	3.1	0.8	3.9	4.0	2.8	6.8	25.8	2.9	28.7	33.0	6.5	39.4
IV. Други сектори [7]	**70.5**	**9.8**	**80.2**	**60.0**	**5.9**	**65.9**	**95.8**	**11.0**	**106.8**	**226.3**	**26.7**	**253.0**
Краткосрочни	***16.5***	***1.5***	***17.9***	***16.3***	***1.0***	***17.3***	***57.3***	***1.1***	***58.4***	***90.0***	***3.6***	***93.6***
Облигации	0.0	0.0	0.0	0.0	0.0	0.0	0.0	0.0	0.0			
Заеми	16.5	1.5	17.9	16.3	1.0	17.3	57.3	1.1	58.4	90.0	3.6	93.6
Дългосрочни	***54.0***	***8.3***	***62.3***	***43.7***	***4.9***	***48.6***	***38.5***	***9.9***	***48.5***	***136.3***	***23.1***	***159.4***
Облигации	0.0	0.0	0.0	7.0	0.0	7.0	3.5	0.0	3.5			
Заеми	54.0	8.3	62.3	36.7	4.9	41.6	35.0	9.9	44.9	125.7	23.1	148.8
V. Преки инвестиции: вътрешнофирмени заеми	**57.5**	**15.7**	**73.1**	**35.9**	**3.9**	**39.8**	**103.1**	**6.8**	**110.0**	**196.5**	**26.4**	**222.9**
БРУТЕН ВЪНШЕН ДЪЛГ (I+II+III+IV+V)	**206.2**	**63.8**	**270.0**	**184.1**	**19.0**	**203.1**	**273.2**	**29.8**	**303.0**	**663.5**	**112.6**	**776.1**
Допълнителни показатели												
Дългосрочен външен дълг [8]	128.5	61.5	189.9	100.3	17.9	118.2	211.3	28.2	239.4	440.0	107.5	547.6
Краткосрочен външен дълг	77.7	2.3	80.1	83.8	1.1	84.9	61.9	1.6	63.5	223.5	5.1	228.5
Публичен и публичногарантиран външен дълг	19.0	39.3	58.3	19.6	7.7	27.4	48.9	10.2	59.1	87.6	57.2	144.8
Частен негарантиран външен дълг	187.2	24.5	211.7	164.5	11.3	175.7	224.2	19.6	243.8	575.9	55.4	631.3
Револвиращи кредити [9]	293.0	1.6	294.5	329.8	1.7	331.5	296.0	1.9	297.9	918.7	5.2	923.9
Търговски кредити [10]	1.3	0.0	1.3	1.3	0.0	1.3	1.3	0.0	1.3	3.8	0.0	3.8

(продължава)

(продължение) (млн. евро)

Институционални сектори	Октомври			Ноември			Декември			Четвърто тримесечие		
	Главница	Лихва	Общо	Главница	Лихва	Общо	Главница	Лихва	Общо	Главница	Лихва	Общо
I. Държавно управление [2]	**34.6**	**3.9**	**38.5**	**18.3**	**5.8**	**24.1**	**97.3**	**13.0**	**110.3**	**150.2**	**22.7**	**172.9**
Краткосрочни	***0.0***	***0.0***	***0.0***	***0.0***	***0.0***	***0.0***	***0.0***	***0.0***	***0.0***	***0.0***	***0.0***	***0.0***
Дългосрочни	***34.6***	***3.9***	***38.5***	***18.3***	***5.8***	***24.1***	***97.3***	***13.0***	***110.3***	***150.2***	***22.7***	***172.9***
Облигации [3]	0.4	0.0	0.4	3.5	0.0	3.5	0.0	0.0	0.0	3.9	0.0	3.9
Облигации, притежавани от резиденти [4]	25.7	0.0	25.7	0.0	0.0	0.0	2.7	0.0	2.7	28.4	0.0	28.4
Заеми	8.5	3.9	12.4	14.8	5.8	20.6	94.6	13.0	107.5	117.8	22.7	140.5
II. Централна банка	**0.0**	**0.0**	**0.0**	**0.0**	**0.0**	**0.0**	**0.0**	**0.0**	**0.0**	**0.0**	**0.0**	**0.0**
III. Търговски банки [5]	**94.7**	**2.2**	**96.8**	**31.6**	**3.2**	**34.8**	**66.6**	**4.2**	**70.8**	**192.9**	**9.6**	**202.5**
Краткосрочни	***90.8***	***0.4***	***91.3***	***15.4***	***0.8***	***16.1***	***45.9***	***1.3***	***47.3***	***152.1***	***2.6***	***154.6***
Заеми	10.6	0.4	11.1	2.4	0.8	3.2	4.1	1.3	5.4	17.1	2.6	19.7
Депозити [6]	50.2	0.0	50.2	0.0	0.0	0.0	38.9	0.0	38.9	89.1	0.0	89.1
Други задължения	30.0	0.0	30.0	12.9	0.0	12.9	2.9	0.0	2.9	45.9	0.0	45.9
Дългосрочни	***3.8***	***1.8***	***5.6***	***16.3***	***2.4***	***18.7***	***20.7***	***2.9***	***23.6***	***40.8***	***7.0***	***47.8***
Заеми	3.8	1.8	5.6	16.3	2.4	18.7	20.4	2.9	23.3	40.5	7.0	47.5
IV. Други сектори [7]	**134.1**	**10.8**	**144.9**	**103.3**	**8.9**	**112.2**	**151.2**	**11.2**	**162.4**	**388.6**	**30.9**	**419.5**
Краткосрочни	***62.8***	***3.5***	***66.3***	***30.3***	***2.5***	***32.8***	***59.0***	***2.8***	***61.8***	***152.1***	***8.8***	***160.9***
Облигации	0.0	0.0	0.0	0.0	0.0	0.0	0.0	0.0	0.0			
Заеми	62.8	3.5	66.3	30.3	2.5	32.8	59.0	2.8	61.8	152.1	8.8	160.9
Дългосрочни	***71.3***	***7.3***	***78.6***	***73.0***	***6.3***	***79.4***	***92.2***	***8.4***	***100.6***	***236.6***	***22.1***	***258.6***
Облигации	0.0	0.0	0.0	2.0	0.0	2.0	0.0	0.0	0.0			
Заеми	71.3	7.3	78.6	71.1	6.3	77.4	92.2	8.4	100.6	234.6	22.1	256.7
V. Преки инвестиции: вътрешнофирмени заеми	**121.1**	**5.8**	**126.9**	**83.0**	**5.7**	**88.7**	**127.8**	**3.8**	**131.7**	**332.0**	**15.3**	**347.3**
БРУТЕН ВЪНШЕН ДЪЛГ (I+II+III+IV+V)	**384.5**	**22.7**	**407.1**	**236.3**	**23.5**	**259.8**	**442.9**	**32.2**	**475.2**	**1063.7**	**78.4**	**1142.1**
Допълнителни показатели												
Дългосрочен външен дълг [8]	230.9	18.7	249.6	190.6	20.2	210.8	338.1	28.1	366.2	759.5	67.1	826.6
Краткосрочен външен дълг	153.6	3.9	157.5	45.7	3.3	49.0	104.9	4.1	109.0	304.2	11.3	315.5
Публичен и публичногарантиран външен дълг	43.2	6.9	50.1	19.8	6.4	26.2	105.0	16.1	121.1	168.1	29.4	197.5
Частен негарантиран външен дълг	341.2	15.8	357.0	216.4	17.1	233.6	337.9	16.1	354.0	895.6	49.0	944.6
Революриращи кредити [9]	281.0	1.5	282.5	2.0	437.5	439.5	437.5	2.6	440.1	720.5	441.5	1162.0
Търговски кредити [10]	0.5	0.0	0.5	0.0	0.5	0.5	0.5	0.0	0.5	0.9	0.5	1.4

(продължава)

(продължение) (млн. евро)

Институционални сектори	Общо 2006		
	Главница	Лихва	Общо
I. Държавно управление [2]	**822.3**	**213.6**	**1035.9**
Краткосрочни	***0.0***	***0.0***	***0.0***
Дългосрочни	***822.3***	***213.6***	***1035.9***
Облигации [3]	14.6	165.4	180.0
Облигации, притежавани от резиденти [4]	121.8	-33.8	88.0
Заеми	685.9	82.0	767.9
II. Централна банка	**0.0**	**0.0**	**0.0**
III. Търговски банки [5]	**920.8**	**41.5**	**962.2**
Краткосрочни	***704.9***	***7.4***	***712.3***
Заеми	137.4	7.4	144.8
Депозити [6]	455.9	0.0	455.9
Други задължения	111.6	0.0	111.6
Дългосрочни	***215.9***	***34.1***	***250.0***
Заеми	215.3	34.1	249.4
IV. Други сектори [7]	**1013.6**	**98.0**	**1111.6**
Краткосрочни	***371.1***	***17.4***	***388.5***
Облигации	0.0	0.0	0.0
Заеми	371.1	17.4	388.5
Дългосрочни	***642.4***	***80.7***	***723.1***
Облигации	0.0	0.0	0.0
Заеми	629.4	80.7	710.1
V. Преки инвестиции: вътрешнофирмени заеми	**856.2**	**77.4**	**933.6**
БРУТЕН ВЪНШЕН ДЪЛГ (I+II+III+IV+V)	**3612.9**	**430.5**	**4043.4**
Допълнителни показатели			
Дългосрочен външен дълг [8]	2536.9	405.7	2942.6
Краткосрочен външен дълг	1076.0	24.7	1100.8
Публичен и публичногарантиран външен дълг	884.7	238.9	1123.6
Частен негарантиран външен дълг	2728.3	191.5	2919.8
Революриращи кредити [9]	3150.5	743.7	3894.2
Търговски кредити [10]	8.5	1.7	10.3

1 Фактически плащания. Предварителни данни. Данните са преизчислени в евро по средномесечен курс на съответните валути.
2 Източник: *Регистър на държавния и държавногарантирания дълг* на Министерството на финансите – предварителни данни към 26 февруари 2007 г. Не включва данни за плащанията на фирмите от публичния сектор и за държавногарантирания дълг.
3 Плащания на главници и лихви по брейди облигациите, еврооблигациите и глобалните облигации, както и по ДЦК, притежавани от нерезиденти.
4 Поради прилагането на резидентния принцип плащанията по външния дълг се намаляват с плащанията по ценните книжа, емитирани от резиденти на международните финансови пазари и притежавани от резиденти, поради което те се посочват със знак минус. Нетното нарастване на размера на държаните от резиденти облигации по външния дълг през отчетния месец представлява нетно намаление на задълженията към нерезиденти и се отразява в таблицата за плащанията със знак плюс.
5 По данни от търговските банки.
6 Нетното нарастване на размера на депозитите през отчетния месец се отразява в таблицата *Получени нови кредити и депозити*, а нетното намаление – в таблицата *Обслужване на брутния външен дълг.* Не са включени депозити, свързани с условни задължения.
7 Включва извършени плащания на главници и лихви по кредити (без вътрешнофирмени кредити), регистрирани в БНБ и за които тя е получила информация, и плащанията по държавногарантирания дълг (източник: *Регистър на държавния и държавногарантирания дълг* на Министерството на финансите – предварителни данни към 26 февруари 2007 г.).
8 В съответствие с изискванията на *Ръководството по статистика на външния дълг, 2003 г. (EXTERNAL DEBT STATISTICS, Guide for Compilers and Users, IMF 2003*) т. 3.14. и 7.5. плащанията по преки инвестиции се включват в обслужването на дългосрочния външен дълг.
9 Данните не се включват в таблиците *Обслужване на брутния външен дълг по дебитори и по кредитори*.
10 Нетното нарастване на размера на получените търговски кредити през отчетния месец се отразява в допълнителните таблици към *Получени нови кредити и депозити*, а нетното намаление – в допълнителните таблици към *Обслужване на брутния външен дълг.*

Източник: БНБ.

2.6. ДЪЛГОВИ ИНДИКАТОРИ*

(%)

	2006 г.				2007 г.			
	III	VI	IX	XII	I	II	III	IV
Брутен външен дълг/БВП	64.2	68.9	75.3	78.4	74.0	75.5	76.6	76.7
Краткосрочен дълг/брутен външен дълг	28.0	28.6	29.7	30.6	29.3	31.2	31.4	32.6
Краткосрочен дълг/БВП	18.0	19.7	22.3	24.0	21.7	23.6	24.0	25.0
Валутни резерви на БНБ/краткосрочен дълг	155.4	159.3	150.6	148.1	147.8	135.3	139.7	137.3
Обслужване на брутния външен дълг/БВП	4.8	8.5	11.6	16.1	2.7	4.7	5.9	7.3
Обслужване на брутния външен дълг/износ на стоки и нефакторни услуги	37.6	29.4	24.0	25.5	66.8	57.5	45.1	41.2

* Предварителни данни за 2006 г. и прогнозни оценки за БВП за 2007 г. Данните, които отразяват потоци, обхващат периода от началото на годината до края на отчетния месец, а тези, които представляват размер (салда), са към края на отчетния месец.

Източник: БНБ, МФ, търговските банки и местни физически и юридически лица.

2.7. МЕЖДУНАРОДНА ИНВЕСТИЦИОННА ПОЗИЦИЯ НА БЪЛГАРИЯ*

(млн. евро)

	III.2006	VI.2006	IX.2006	XII.2006	III.2007
Международна инвестиционна позиция, нето	**-10 872.1**	**-11 582.9**	**-12 008.4**	**-13 240.3**	**-15 261.4**
Активи	**13 586.4**	**14 393.2**	**16 061.1**	**16 879.6**	**16 454.2**
Преки инвестиции в чужбина	170.8	171.1	201.8	260.6	278.0
Дялов капитал и реинвестирана печалба	157.1	158.0	173.1	203.1	240.1
Друг капитал	13.7	13.1	28.8	57.5	37.9
Портфейлни инвестиции	712.5	696.3	681.9	878.6	863.0
Акции	19.9	27.8	34.9	94.9	82.0
Дългови книжа	692.6	668.4	647.0	783.7	781.1
Облигации	556.0	522.8	525.9	671.3	680.8
Инструменти на паричния пазар	136.6	145.6	121.1	112.3	100.3
Финансови деривати	180.1	204.3	243.7	301.4	321.5
Други инвестиции	5 506.6	5 446.7	6 487.0	6 512.6	6 010.9
Търговски кредити	747.4	798.7	838.4	838.4	838.4
Заеми	138.1	203.0	207.5	225.9	258.3
Централна банка	0.0	0.0	0.0	0.0	0.0
Държавно управление	0.0	0.0	0.0	0.0	0.0
Търговски банки	105.8	153.7	135.3	127.7	131.9
Други сектори	32.4	49.3	72.2	98.1	126.4
Валута и депозити	2 917.1	2 829.9	3 819.1	3 893.1	3 320.0
Други активи	1 704.0	1 615.1	1 621.9	1 555.3	1 594.2
Централна банка	12.1	12.1	12.1	12.1	11.4
Държавно управление	1 648.8	1 569.8	1 584.4	1 521.7	1 518.7
Търговски банки	43.0	33.2	25.4	21.4	64.1
Други сектори	0.0	0.0	0.0	0.0	0.0
Резервни активи	7 016.5	7 874.9	8 446.7	8 926.4	8 980.7
Пасиви	**24 458.5**	**25 976.1**	**28 069.6**	**30 119.9**	**31 715.6**
Преки инвестиции в България	12 501.6	13 569.8	14 367.3	15 723.1	16 934.3
Дялов капитал и реинвестирана печалба	8 419.6	8 790.2	9 278.6	10 334.7	11 195.7
Друг капитал	4 082.0	4 779.6	5 088.7	5 388.4	5 738.6
Портфейлни инвестиции	2 090.5	2 004.6	2 122.8	2 342.5	2 160.9
Акции	268.8	240.5	240.4	300.0	330.0
Дългови книжа	1 821.7	1 764.1	1 882.4	2 042.5	1 831.0
Облигации	1 821.7	1 764.1	1 769.9	1 863.6	1 652.0
Инструменти на паричния пазар	0.0	0.0	112.5	179.0	179.0
Финансови деривати	22.0	28.9	31.8	24.1	47.2
Други инвестиции	9 844.4	10 372.7	11 547.7	12 030.3	12 573.2
Търговски кредити	1 161.6	1 281.7	1 359.2	1 363.1	1 329.6
Заеми	6 880.1	7 388.8	8 282.9	8 650.9	8 951.4
Централна банка	357.9	316.9	289.7	258.9	237.2
Държавно управление	1 943.5	1 919.7	1 909.7	1 833.6	1 786.4
Търговски банки	1 059.0	1 200.0	1 219.8	1 311.6	1 126.6
Други сектори	3 519.7	3 952.2	4 863.7	5 246.9	5 801.3
Валута и депозити	1 659.0	1 542.7	1 741.9	1 900.1	2 174.1
Други пасиви	143.7	159.5	163.8	116.2	118.2
Централна банка	0.0	0.0	0.0	0.0	0.0
Държавно управление	0.4	0.4	0.4	0.4	0.4
Търговски банки	143.3	159.1	163.4	115.9	117.8
Други сектори	0.0	0.0	0.0	0.0	0.0

* Предварителни данни.

Източник: БНБ.

2.8. РАМКА НА МЕЖДУНАРОДНИТЕ РЕЗЕРВИ И ЛИКВИДНОСТ В ЧУЖДЕСТРАННА ВАЛУТА

2.8.1. Част I. ОФИЦИАЛНИ РЕЗЕРВНИ АКТИВИ И ДРУГИ АКТИВИ В ЧУЖДЕСТРАННА ВАЛУТА (ПРИБЛИЗИТЕЛНА ПАЗАРНА СТОЙНОСТ)

(млн. евро)

	V.2006	VI.2006	VII.2006	VIII.2006	IX.2006	X.2006	XI.2006	XII.2006	I.2007	II.2007	III.2007	IV.2007	V.2007
А. Официални резервни активи	**7793.4**	**7874.9**	**8322.7**	**8136.7**	**8446.7**	**8652.8**	**8976.4**	**8926.4**	**8577.5**	**8535.0**	**8980.7**	**9166.5**	**8996.6**
1) Резерви в чуждестранна валута (в конвертируеми чуждестранни валути) [1]	7065.7	7189.2	7592.3	7430.3	7749.0	7946.3	8254.2	8193.1	7825.3	7786.1	8251.7	8494.1	8333.9
а) Ценни книжа	4676.0	4952.5	4901.2	5179.0	5180.5	5423.4	5707.2	6032.3	5995.2	6267.7	6139.5	6359.9	6344.4
от които: с емитент със седалище в отчитащата страна, но с местоположение в чужбина	-	-	-	-	-	-	-	-	-	-	-	-	-
б) общо валутни депозити в:	2389.7	2236.6	2691.1	2251.3	2568.5	2522.8	2547.0	2160.8	1830.0	1518.4	2112.2	2134.1	1989.5
други национални централни банки, БМР и МВФ	80.8	37.1	36.0	40.4	42.6	52.1	25.6	32.6	50.8	31.2	44.6	33.6	34.0
банки със седалище в отчитащата страна	-	-	-	-	-	-	-	-	-	-	-	-	-
от които: с местоположение в чужбина	-	-	-	-	-	-	-	-	-	-	-	-	-
банки със седалище извън отчитащата страна	2308.9	2199.5	2655.0	2210.9	2525.9	2470.7	2521.3	2128.2	1779.2	1487.2	2067.7	2100.6	1955.5
от които: с местоположение в отчитащата страна	-	-	-	-	-	-	-	-	-	-	-	-	-
2) Резервна позиция при МВФ	38.4	38.5	38.5	38.3	38.6	38.6	37.8	37.9	38.1	37.8	37.6	37.1	37.3
3) СПТ	0.8	0.8	5.4	1.2	1.2	4.7	0.8	0.8	4.7	1.2	1.2	3.4	0.6
4) Злато (включително златни депозити и суап) [2]	649.7	603.9	638.7	618.8	607.3	605.5	618.8	617.4	638.4	656.6	637.2	631.9	624.8
обем в милиони чисти тройунции	1.3	1.3	1.3	1.3	1.3	1.3	1.3	1.3	1.3	1.3	1.3	1.3	1.3
5) Други резервни активи	38.9	42.6	47.8	48.0	50.6	57.8	64.8	77.2	71.0	53.3	52.9	-	-
финансови деривати	-	-	-	-	-	-	-	-	-	-	-	-	-
заеми към небанкови институции – чуждестранни лица	-	-	-	-	-	-	-	-	-	-	-	-	-
други [3]	38.9	42.6	47.8	48.0	50.6	57.8	64.8	77.2	71.0	53.3	52.9	-	-
Б. Други активи в чуждестранна валута	**269.8**	**256.8**	**322.3**	**340.4**	**321.0**	**318.2**	**334.4**	**313.6**	**310.9**	**303.7**	**286.0**	**281.0**	**280.9**
ценни книжа извън официалните резервни активи	-	-	-	-	-	-	-	-	-	-	-	-	-
депозити извън официалните резервни активи [4]	259.4	247.0	312.1	330.4	311.2	308.6	324.6	303.9	300.8	293.2	275.9	270.9	270.9
заеми извън официалните резервни активи	-	-	-	-	-	-	-	-	-	-	-	-	-
финансови деривати извън официалните резервни активи	-	-	-	-	-	-	-	-	-	-	-	-	-
злато извън официалните резервни активи	10.5	9.8	10.2	10.0	9.7	9.6	9.8	9.7	10.1	10.4	10.1	10.0	10.0
други [5]	-	-	-	-	-	-	-	-	-	-	-	-	-

[1] Резерви в чуждестранна валута, управлявани пряко от БНБ.
[2] Златото се оценява по пазарна цена.
[3] Натрупана начислена лихва.
[4] Депозити на правителството в местни банки.
[5] Обезпечение на брейди облигации.

Източник: БНБ.

2.8.2. Част II. БЕЗУСЛОВНО ИЗТИЧАНЕ НА АКТИВИ В ЧУЖДЕСТРАННА ВАЛУТА (НОМИНАЛНА СТОЙНОСТ) ПРЕЗ СЛЕДВАЩИТЕ 12 МЕСЕЦА

(млн. евро)

	V.2006	VI.2006	VII.2006	VIII.2006	IX.2006	X.2006	XI.2006	XII.2006	I.2007	II.2007	III.2007	IV.2007	V.2007
ОБЩО													
1. Заеми в чуждестранна валута; ценни книжа и депозити	**-809.2**	**-816.9**	**-805.4**	**-801.2**	**-812.2**	**-816.6**	**-810.3**	**-817.3**	**-813.5**	**-544.2**	**-542.6**	**-442.9**	**-446.4**
изходящи потоци (-) (главница)	-548.7	-552.9	-547.5	-544.3	-554.5	-557.0	-550.7	-554.5	-551.1	-301.2	-299.5	-204.2	-208.0
изходящи потоци (-) (лихва)	-260.5	-264.1	-257.9	-256.8	-257.7	-259.6	-259.6	-262.8	-262.4	-243.0	-243.1	-238.6	-238.4
входящи потоци (+) (главница)	-	-	-	-	-	-	-	-	-	-	-	-	-
входящи потоци (+) (лихва)	-	-	-	-	-	-	-	-	-	-	-	-	-
2. Агрегирани къси и дълги позиции във форуърди и фючърси в чуждестранна валута спрямо местна валута (включително форуърд частта на валутните суапове)	**-**	**-**	**-**	**-**	**-**	**-**	**-**	**-**	**-**	**-**	**-**	**-**	**-**
а) къси позиции (-)	-	-	-	-	-	-	-	-	-	-	-	-	-
б) дълги позиции (+)	-	-	-	-	-	-	-	-	-	-	-	-	-
3. Други	**-**	**-**	**-**	**-**	**-**	**-**	**-**	**-**	**-**	**-**	**-**	**-**	**-**
изходящи потоци по репо-сделки (-)	-	-	-	-	-	-	-	-	-	-	-	-	-
входящи потоци по обратни репо-сделки (+)	-	-	-	-	-	-	-	-	-	-	-	-	-
търговски кредит (-)	-	-	-	-	-	-	-	-	-	-	-	-	-
търговски кредит (+)	-	-	-	-	-	-	-	-	-	-	-	-	-
други сметки за плащане (-)	-	-	-	-	-	-	-	-	-	-	-	-	-
други сметки за получаване (+)	-	-	-	-	-	-	-	-	-	-	-	-	-
С ОСТАТЪЧЕН МАТУРИТЕТ, ПО-МАЛЪК ИЛИ РАВЕН НА 1 МЕСЕЦ (n<=1)													
1. Заеми в чуждестранна валута; ценни книжа и депозити	**-48.3**	**-58.5**	**-19.3**	**-37.6**	**-15.4**	**-14.2**	**-108.3**	**-112.9**	**-315.1**	**-37.0**	**-16.5**	**-13.4**	**-40.2**
изходящи потоци (-) (главница)	-36.5	-12.5	-12.8	-29.0	-8.5	-8.3	-94.7	-6.5	-290.7	-28.0	-8.7	-2.7	-25.2
изходящи потоци (-) (лихва)	-11.8	-46.0	-6.5	-8.5	-6.9	-5.9	-13.6	-106.4	-24.4	-8.9	-7.8	-10.7	-15.0
входящи потоци (+) (главница)	-	-	-	-	-	-	-	-	-	-	-	-	-
входящи потоци (+) (лихва)	-	-	-	-	-	-	-	-	-	-	-	-	-
2. Агрегирани къси и дълги позиции във форуърди и фючърси в чуждестранна валута спрямо местна валута (включително форуърд частта на валутните суапове)	**-**	**-**	**-**	**-**	**-**	**-**	**-**	**-**	**-**	**-**	**-**	**-**	**-**
а) къси позиции (-)	-	-	-	-	-	-	-	-	-	-	-	-	-
б) дълги позиции (+)	-	-	-	-	-	-	-	-	-	-	-	-	-
3. Други	**-**	**-**	**-**	**-**	**-**	**-**	**-**	**-**	**-**	**-**	**-**	**-**	**-**
изходящи потоци по репо-сделки (-)	-	-	-	-	-	-	-	-	-	-	-	-	-
входящи потоци по обратни репо-сделки (+)	-	-	-	-	-	-	-	-	-	-	-	-	-
търговски кредит (-)	-	-	-	-	-	-	-	-	-	-	-	-	-
търговски кредит (+)	-	-	-	-	-	-	-	-	-	-	-	-	-
други сметки за плащане (-)	-	-	-	-	-	-	-	-	-	-	-	-	-
други сметки за получаване (+)	-	-	-	-	-	-	-	-	-	-	-	-	-

(продължава)

2.8.2. Част II. БЕЗУСЛОВНО ИЗТИЧАНЕ НА АКТИВИ В ЧУЖДЕСТРАННА ВАЛУТА (НОМИНАЛНА СТОЙНОСТ) ПРЕЗ СЛЕДВАЩИТЕ 12 МЕСЕЦА
(продължение)

(млн. евро)

	V.2006	VI.2006	VII.2006	VIII.2006	IX.2006	X.2006	XI.2006	XII.2006	I.2007	II.2007	III.2007	IV.2007	V.2007
С ОСТАТЪЧЕН МАТУРИТЕТ, ПО-ГОЛЯМ ОТ 1 И ПО-МАЛЪК ИЛИ РАВЕН НА 3 МЕСЕЦА (1<n<=3)													
1. Заеми в чуждестранна валута; ценни книжа и депозити	**-77.8**	**-57.3**	**-53.4**	**-29.6**	**-125.5**	**-226.5**	**-428.4**	**-352.5**	**-53.8**	**-36.8**	**-75.7**	**-88.6**	**-55.0**
изходящи потоци (-) (главница)	-25.4	-42.2	-37.9	-17.0	-105.7	-104.1	-297.3	-318.8	-37.0	-17.8	-49.5	-29.8	-9.0
изходящи потоци (-) (лихва)	-52.4	-15.1	-15.5	-12.6	-19.8	-122.4	-131.1	-33.6	-16.7	-19.0	-26.3	-58.8	-45.9
входящи потоци (+) (главница)	-	-	-	-	-	-	-	-	-	-	-	-	-
входящи потоци (+) (лихва)	-	-	-	-	-	-	-	-	-	-	-	-	-
2. Агрегирани къси и дълги позиции във форуърди и фючърси в чуждестранна валута спрямо местна валута (включително форуърд частта на валутните суапове)	**-**	**-**	**-**	**-**	**-**	**-**	**-**	**-**	**-**	**-**	**-**	**-**	**-**
а) къси позиции (-)	-	-	-	-	-	-	-	-	-	-	-	-	-
б) дълги позиции (+)	-	-	-	-	-	-	-	-	-	-	-	-	-
3. Други	**-**	**-**	**-**	**-**	**-**	**-**	**-**	**-**	**-**	**-**	**-**	**-**	**-**
изходящи потоци по репо-сделки (-)	-	-	-	-	-	-	-	-	-	-	-	-	-
входящи потоци по обратни репо-сделки (+)	-	-	-	-	-	-	-	-	-	-	-	-	-
търговски кредит (-)	-	-	-	-	-	-	-	-	-	-	-	-	-
търговски кредит (+)	-	-	-	-	-	-	-	-	-	-	-	-	-
други сметки за плащане (-)	-	-	-	-	-	-	-	-	-	-	-	-	-
други сметки за получаване (+)	-	-	-	-	-	-	-	-	-	-	-	-	-
С ОСТАТЪЧЕН МАТУРИТЕТ, ПО-ГОЛЯМ ОТ 3 И ПО-МАЛЪК ИЛИ РАВЕН НА 12 МЕСЕЦА (3<n<=12)													
1. Заеми в чуждестранна валута; ценни книжа и депозити	**-683.1**	**-701.2**	**-732.8**	**-734.0**	**-671.3**	**-575.9**	**-273.6**	**-351.9**	**-444.6**	**-470.4**	**-450.4**	**-340.9**	**-351.2**
изходящи потоци (-) (главница)	-486.9	-498.2	-496.8	-498.3	-440.3	-444.5	-158.7	-229.2	-223.4	-255.3	-241.3	-171.7	-173.7
изходящи потоци (-) (лихва)	-196.2	-203.0	-235.9	-235.7	-231.0	-131.4	-114.9	-122.8	-221.3	-215.0	-209.1	-169.2	-177.5
входящи потоци (+) (главница)	-	-	-	-	-	-	-	-	-	-	-	-	-
входящи потоци (+) (лихва)	-	-	-	-	-	-	-	-	-	-	-	-	-
2. Агрегирани къси и дълги позиции във форуърди и фючърси в чуждестранна валута спрямо местна валута (включително форуърд частта на валутните суапове)	**-**	**-**	**-**	**-**	**-**	**-**	**-**	**-**	**-**	**-**	**-**	**-**	**-**
а) къси позиции (-)	-	-	-	-	-	-	-	-	-	-	-	-	-
б) дълги позиции (+)	-	-	-	-	-	-	-	-	-	-	-	-	-
3. Други	**-**	**-**	**-**	**-**	**-**	**-**	**-**	**-**	**-**	**-**	**-**	**-**	**-**
изходящи потоци по репо-сделки (-)	-	-	-	-	-	-	-	-	-	-	-	-	-
входящи потоци по обратни репо-сделки (+)	-	-	-	-	-	-	-	-	-	-	-	-	-
търговски кредит (-)	-	-	-	-	-	-	-	-	-	-	-	-	-
търговски кредит (+)	-	-	-	-	-	-	-	-	-	-	-	-	-
други сметки за плащане (-)	-	-	-	-	-	-	-	-	-	-	-	-	-
други сметки за получаване (+)	-	-	-	-	-	-	-	-	-	-	-	-	-

Източник: БНБ.

2.8.3. Част III. УСЛОВНО ИЗТИЧАНЕ НА АКТИВИ В ЧУЖДЕСТРАННА ВАЛУТА (НОМИНАЛНА СТОЙНОСТ) ПРЕЗ СЛЕДВАЩИТЕ 12 МЕСЕЦА

(млн. евро)

	V.2006	VI.2006	VII.2006	VIII.2006	IX.2006	X.2006	XI.2006	XII.2006	I.2007	II.2007	III.2007	IV.2007	V.2007
ОБЩО													
1. Условни задължения в чуждестранна валута	**-54.7**	**-58.2**	**-59.0**	**-61.8**	**-61.8**	**-62.8**	**-61.3**	**-64.3**	**-65.4**	**-64.0**	**-64.1**	**-65.4**	**-65.4**
а) гаранции за обезпечение по дълг, дължим до 1 година	-	-	-	-	-	-	-	-	-	-	-	-	-
б) други условни задължения	-54.7	-58.2	-59.0	-61.8	-61.8	-62.8	-61.3	-64.3	-65.4	-64.0	-64.1	-65.4	-65.4
2. Ценни книжа в чуждестранна валута, емитирани с включени опции (упражняеми облигации)	**-**	**-**	**-**	**-**	**-**	**-**	**-**	**-**	**-**	**-**	**-**	**-**	**-**
3.1. Неусвоени, безусловни кредитни линии, предоставени от:	**-**	**-**	**-**	**-**	**-**	**-**	**-**	**-**	**-**	**-**	**-**	**-**	**-**
а) други национални парични власти; БМР; МВФ; други международни организации	-	-	-	-	-	-	-	-	-	-	-	-	-
други национални парични власти (+)	-	-	-	-	-	-	-	-	-	-	-	-	-
БМР (+)	-	-	-	-	-	-	-	-	-	-	-	-	-
МВФ (+)	-	-	-	-	-	-	-	-	-	-	-	-	-
б) банки и други финансови институции със седалище в отчитащата страна (+)	-	-	-	-	-	-	-	-	-	-	-	-	-
в) банки и други финансови институции със седалище извън отчитащата страна (+)	-	-	-	-	-	-	-	-	-	-	-	-	-
3.2. Неусвоени, безусловни кредитни линии, предоставени на:	**-**	**-**	**-**	**-**	**-**	**-**	**-**	**-**	**-**	**-**	**-**	**-**	**-**
а) други национални парични власти; БМР; МВФ; други международни организации	-	-	-	-	-	-	-	-	-	-	-	-	-
други национални парични власти (-)	-	-	-	-	-	-	-	-	-	-	-	-	-
БМР (-)	-	-	-	-	-	-	-	-	-	-	-	-	-
МВФ (-)	-	-	-	-	-	-	-	-	-	-	-	-	-
б) банки и други финансови институции със седалище в отчитащата страна (-)	-	-	-	-	-	-	-	-	-	-	-	-	-
в) банки и други финансови институции със седалище извън отчитащата страна (-)	-	-	-	-	-	-	-	-	-	-	-	-	-
4. Агрегирани къси и дълги позиции в опции в чуждестранна валута спрямо местна валута	**-**	**-**	**-**	**-**	**-**	**-**	**-**	**-**	**-**	**-**	**-**	**-**	**-**
а) къси позиции	-	-	-	-	-	-	-	-	-	-	-	-	-
купени пут-опции (put options)[1]	-	-	-	-	-	-	-	-	-	-	-	-	-
записани кол-опции (call options)[2]	-	-	-	-	-	-	-	-	-	-	-	-	-
б) дълги позиции	-	-	-	-	-	-	-	-	-	-	-	-	-
купени кол-опции (call options)	-	-	-	-	-	-	-	-	-	-	-	-	-
записани пут-опции (put options)	-	-	-	-	-	-	-	-	-	-	-	-	-

(продължава)

2.8.3. Част III. УСЛОВНО ИЗТИЧАНЕ НА АКТИВИ В ЧУЖДЕСТРАННА ВАЛУТА (НОМИНАЛНА СТОЙНОСТ) ПРЕЗ СЛЕДВАЩИТЕ 12 МЕСЕЦА
(продължение)

(млн. евро)

	V.2006	VI.2006	VII.2006	VIII.2006	IX.2006	X.2006	XI.2006	XII.2006	I.2007	II.2007	III.2007	IV.2007	V.2007
Допълнителни показатели: опции „в парите“													
1) По текущи валутни курсове	-	-	-	-	-	-	-	-	-	-	-	-	-
а) къса позиция	-	-	-	-	-	-	-	-	-	-	-	-	-
б) дълга позиция	-	-	-	-	-	-	-	-	-	-	-	-	-
2) + 5% (обезценяване с 5%)	-	-	-	-	-	-	-	-	-	-	-	-	-
а) къса позиция	-	-	-	-	-	-	-	-	-	-	-	-	-
б) дълга позиция	-	-	-	-	-	-	-	-	-	-	-	-	-
3) -5% (надценяване с 5%)	-	-	-	-	-	-	-	-	-	-	-	-	-
а) къса позиция	-	-	-	-	-	-	-	-	-	-	-	-	-
б) дълга позиция	-	-	-	-	-	-	-	-	-	-	-	-	-
4) +10% (обезценяване с 10%)	-	-	-	-	-	-	-	-	-	-	-	-	-
а) къса позиция	-	-	-	-	-	-	-	-	-	-	-	-	-
б) дълга позиция	-	-	-	-	-	-	-	-	-	-	-	-	-
5) -10% (надценяване с 10%)	-	-	-	-	-	-	-	-	-	-	-	-	-
а) къса позиция	-	-	-	-	-	-	-	-	-	-	-	-	-
б) дълга позиция	-	-	-	-	-	-	-	-	-	-	-	-	-
6) други	-	-	-	-	-	-	-	-	-	-	-	-	-
а) къса позиция	-	-	-	-	-	-	-	-	-	-	-	-	-
б) дълга позиция	-	-	-	-	-	-	-	-	-	-	-	-	-
С ОСТАТЪЧЕН МАТУРИТЕТ, ПО-МАЛЪК ИЛИ РАВЕН НА 1 МЕСЕЦ (n<=1)													
1. Условни задължения в чуждестранна валута	**-8.4**	**-0.8**	**-4.2**	**-3.3**	**-5.9**	**-1.7**	**-8.2**	**-1.0**	**-6.1**	**-3.4**	**-5.9**	**-3.8**	**-11.6**
а) гаранции за обезпечение по дълг, дължим до 1 година	-	-	-	-	-	-	-	-	-	-	-	-	-
б) други условни задължения	-8.4	-0.8	-4.2	-3.3	-5.9	-1.7	-8.2	-1.0	-6.1	-3.4	-5.9	-3.8	-11.6
2. Ценни книжа в чуждестранна валута, емитирани с включени опции (упражняеми облигации)	**-**	**-**	**-**	**-**	**-**	**-**	**-**	**-**	**-**	**-**	**-**	**-**	**-**
3.1. Неусвоени, безусловни кредитни линии, предоставени от:	**-**	**-**	**-**	**-**	**-**	**-**	**-**	**-**	**-**	**-**	**-**	**-**	**-**
а) други национални парични власти; БМР; МВФ; други международни организации	-	-	-	-	-	-	-	-	-	-	-	-	-
други национални парични власти (+)	-	-	-	-	-	-	-	-	-	-	-	-	-
БМР (+)	-	-	-	-	-	-	-	-	-	-	-	-	-
МВФ (+)	-	-	-	-	-	-	-	-	-	-	-	-	-
б) банки и други финансови институции със седалище в отчитащата страна (+)	-	-	-	-	-	-	-	-	-	-	-	-	-
в) банки и други финансови институции със седалище извън отчитащата страна (+)	-	-	-	-	-	-	-	-	-	-	-	-	-

(продължава)

2.8.3. Част III. УСЛОВНО ИЗТИЧАНЕ НА АКТИВИ В ЧУЖДЕСТРАННА ВАЛУТА (НОМИНАЛНА СТОЙНОСТ) ПРЕЗ СЛЕДВАЩИТЕ 12 МЕСЕЦА
(продължение)

(млн. евро)

	V.2006	VI.2006	VII.2006	VIII.2006	IX.2006	X.2006	XI.2006	XII.2006	I.2007	II.2007	III.2007	IV.2007	V.2007
3.2. Неусвоени, безусловни кредитни линии, предоставени на:	-	-	-	-	-	-	-	-	-	-	-	-	-
а) други национални парични власти; БМР; МВФ; други международни организации	-	-	-	-	-	-	-	-	-	-	-	-	-
други национални парични власти (-)	-	-	-	-	-	-	-	-	-	-	-	-	-
БМР (-)	-	-	-	-	-	-	-	-	-	-	-	-	-
МВФ (-)	-	-	-	-	-	-	-	-	-	-	-	-	-
б) банки и други финансови институции със седалище в отчитащата страна (-)	-	-	-	-	-	-	-	-	-	-	-	-	-
в) банки и други финансови институции със седалище извън отчитащата страна (-)	-	-	-	-	-	-	-	-	-	-	-	-	-
4. Агрегирани къси и дълги позиции в опции в чуждестранна валута спрямо местна валута	-	-	-	-	-	-	-	-	-	-	-	-	-
а) къси позиции	-	-	-	-	-	-	-	-	-	-	-	-	-
купени пут-опции (put options)	-	-	-	-	-	-	-	-	-	-	-	-	-
записани кол-опции (call options)	-	-	-	-	-	-	-	-	-	-	-	-	-
б) дълги позиции	-	-	-	-	-	-	-	-	-	-	-	-	-
купени кол-опции (call options)	-	-	-	-	-	-	-	-	-	-	-	-	-
записани пут-опции (put options)	-	-	-	-	-	-	-	-	-	-	-	-	-
Допълнителни показатели: опции „в парите“													
1) По текущи валутни курсове	-	-	-	-	-	-	-	-	-	-	-	-	-
а) къса позиция	-	-	-	-	-	-	-	-	-	-	-	-	-
б) дълга позиция	-	-	-	-	-	-	-	-	-	-	-	-	-
2) + 5% (обезценяване с 5%)	-	-	-	-	-	-	-	-	-	-	-	-	-
а) къса позиция	-	-	-	-	-	-	-	-	-	-	-	-	-
б) дълга позиция	-	-	-	-	-	-	-	-	-	-	-	-	-
3) - 5% (надценяване с 5%)	-	-	-	-	-	-	-	-	-	-	-	-	-
а) къса позиция	-	-	-	-	-	-	-	-	-	-	-	-	-
б) дълга позиция	-	-	-	-	-	-	-	-	-	-	-	-	-
4) + 10% (обезценяване с 10%)	-	-	-	-	-	-	-	-	-	-	-	-	-
а) къса позиция	-	-	-	-	-	-	-	-	-	-	-	-	-
б) дълга позиция	-	-	-	-	-	-	-	-	-	-	-	-	-
5) - 10% (надценяване с 10%)	-	-	-	-	-	-	-	-	-	-	-	-	-
а) къса позиция	-	-	-	-	-	-	-	-	-	-	-	-	-
б) дълга позиция	-	-	-	-	-	-	-	-	-	-	-	-	-
6) Други	-	-	-	-	-	-	-	-	-	-	-	-	-
а) къса позиция	-	-	-	-	-	-	-	-	-	-	-	-	-
б) дълга позиция	-	-	-	-	-			-	-	-	-	-	-

(продължава)

2.8.3. Част III. УСЛОВНО ИЗТИЧАНЕ НА АКТИВИ В ЧУЖДЕСТРАННА ВАЛУТА (НОМИНАЛНА СТОЙНОСТ) ПРЕЗ СЛЕДВАЩИТЕ 12 МЕСЕЦА
(продължение)

(млн. евро)

	V.2006	VI.2006	VII.2006	VIII.2006	IX.2006	X.2006	XI.2006	XII.2006	I.2007	II.2007	III.2007	IV.2007	V.2007
С ОСТАТЪЧЕН МАТУРИТЕТ, ПО-ГОЛЯМ ОТ 1 И ПО-МАЛЪК ИЛИ РАВЕН НА 3 МЕСЕЦА (1<n<=3)													
1. Условни задължения в чуждестранна валута	**-5.2**	**-7.7**	**-9.7**	**-8.2**	**-10.6**	**-9.8**	**-7.0**	**-9.5**	**-9.9**	**-10.3**	**-15.4**	**-13.5**	**-7.6**
а) гаранции за обезпечение по дълг, дължим до 1 година	-	-	-	-	-	-	-	-	-	-	-	-	-
б) други условни задължения	-5.2	-7.7	-9.7	-8.2	-10.6	-9.8	-7.0	-9.5	-9.9	-10.3	-15.4	-13.5	-7.6
2. Ценни книжа в чуждестранна валута, емитирани с включени опции (упражняеми облигации)	**-**	**-**	**-**	**-**	**-**	**-**	**-**	**-**	**-**	**-**	**-**	**-**	**-**
3.1. Неусвоени, безусловни кредитни линии, предоставени от:	**-**	**-**	**-**	**-**	**-**	**-**	**-**	**-**	**-**	**-**	**-**	**-**	**-**
а) други национални парични власти; БМР; МВФ; други международни организации	-	-	-	-	-	-	-	-	-	-	-	-	-
други национални парични власти (+)	-	-	-	-	-	-	-	-	-	-	-	-	-
БМР (+)	-	-	-	-	-	-	-	-	-	-	-	-	-
МВФ (+)	-	-	-	-	-	-	-	-	-	-	-	-	-
б) банки и други финансови институции със седалище в отчитащата страна (+)	-	-	-	-	-	-	-	-	-	-	-	-	-
в) банки и други финансови институции със седалище извън отчитащата страна (+)	-	-	-	-	-	-	-	-	-	-	-	-	-
3.2. Неусвоени, безусловни кредитни линии, предоставени на:	**-**	**-**	**-**	**-**	**-**	**-**	**-**	**-**	**-**	**-**	**-**	**-**	**-**
а) други национални парични власти; БМР; МВФ; други международни организации	-	-	-	-	-	-	-	-	-	-	-	-	-
други национални парични власти (-)	-	-	-	-	-	-	-	-	-	-	-	-	-
БМР (-)	-	-	-	-	-	-	-	-	-	-	-	-	-
МВФ (-)	-	-	-	-	-	-	-	-	-	-	-	-	-
б) банки и други финансови институции със седалище в отчитащата страна (-)	-	-	-	-	-	-	-	-	-	-	-	-	-
в) банки и други финансови институции със седалище извън отчитащата страна (-)	-	-	-	-	-	-	-	-	-	-	-	-	-
4. Агрегирани къси и дълги позиции в опции в чуждестранна валута спрямо местна валута	**-**	**-**	**-**	**-**	**-**	**-**	**-**	**-**	**-**	**-**	**-**	**-**	**-**
а) къси позиции	-	-	-	-	-	-	-	-	-	-	-	-	-
купени пут-опции (put options)	-	-	-	-	-	-	-	-	-	-	-	-	-
записани кол-опции (call options)	-	-	-	-	-	-	-	-	-	-	-	-	-
б) дълги позиции	-	-	-	-	-	-	-	-	-	-	-	-	-
купени кол-опции (call options)	-	-	-	-	-	-	-	-	-	-	-	-	-
записани пут-опции (put options)	-	-	-	-	-	-	-	-	-	-	-	-	-

(продължава)

2.8.3. Част III. УСЛОВНО ИЗТИЧАНЕ НА АКТИВИ В ЧУЖДЕСТРАННА ВАЛУТА (НОМИНАЛНА СТОЙНОСТ) ПРЕЗ СЛЕДВАЩИТЕ 12 МЕСЕЦА
(продължение)

(млн. евро)

	V.2006	VI.2006	VII.2006	VIII.2006	IX.2006	X.2006	XI.2006	XII.2006	I.2007	II.2007	III.2007	IV.2007	V.2007
Допълнителни показатели: опции „в парите“													
1) По текущи валутни курсове	-	-	-	-	-	-	-	-	-	-	-	-	-
а) къса позиция	-	-	-	-	-	-	-	-	-	-	-	-	-
б) дълга позиция	-	-	-	-	-	-	-	-	-	-	-	-	-
2) + 5% (обезценяване с 5%)	-	-	-	-	-	-	-	-	-	-	-	-	-
а) къса позиция	-	-	-	-	-	-	-	-	-	-	-	-	-
б) дълга позиция	-	-	-	-	-	-	-	-	-	-	-	-	-
3) - 5% (надценяване с 5%)	-	-	-	-	-	-	-	-	-	-	-	-	-
а) къса позиция	-	-	-	-	-	-	-	-	-	-	-	-	-
б) дълга позиция	-	-	-	-	-	-	-	-	-	-	-	-	-
4) +10% (обезценяване с 10%)	-	-	-	-	-	-	-	-	-	-	-	-	-
а) къса позиция	-	-	-	-	-	-	-	-	-	-	-	-	-
б) дълга позиция	-	-	-	-	-	-	-	-	-	-	-	-	-
5) -10% (надценяване с 10%)	-	-	-	-	-	-	-	-	-	-	-	-	-
а) къса позиция	-	-	-	-	-	-	-	-	-	-	-	-	-
б) дълга позиция	-	-	-	-	-	-	-	-	-	-	-	-	-
6) Други	-	-	-	-	-	-	-	-	-	-	-	-	-
а) къса позиция	-	-	-	-	-	-	-	-	-	-	-	-	-
б) дълга позиция	-	-	-	-	-			-	-	-	-	-	-
С ОСТАТЪЧЕН МАТУРИТЕТ, ПО-ГОЛЯМ ОТ 3 И ПО-МАЛЪК ИЛИ РАВЕН НА 12 МЕСЕЦА (3<n<=12)													
1. Условни задължения в чуждестранна валута	**-41.1**	**-49.8**	**-45.1**	**-50.4**	**-45.3**	**-51.3**	**-46.0**	**-53.8**	**-49.4**	**-50.2**	**-42.9**	**-48.1**	**-46.1**
а) гаранции за обезпечение по дълг, дължим до 1 година	-	-	-	-	-	-	-	-	-	-	-	-	-
б) други условни задължения	-41.1	-49.8	-45.1	-50.4	-45.3	-51.3	-46.0	-53.8	-49.4	-50.2	-42.9	-48.1	-46.1
2. Ценни книжа в чуждестранна валута, емитирани с включени опции (упражняеми облигации)	**-**	**-**	**-**	**-**	**-**	**-**	**-**	**-**	**-**	**-**	**-**	**-**	**-**
3.1. Неусвоени, безусловни кредитни линии, предоставени от:	**-**	**-**	**-**	**-**	**-**	**-**	**-**	**-**	**-**	**-**	**-**	**-**	**-**
а) други национални парични власти; БМР; МВФ; други международни организации	-	-	-	-	-	-	-	-	-	-	-	-	-
други национални парични власти (+)	-	-	-	-	-	-	-	-	-	-	-	-	-
БМР (+)	-	-	-	-	-	-	-	-	-	-	-	-	-
МВФ (+)	-	-	-	-	-	-	-	-	-	-	-	-	-
б) банки и други финансови институции със седалище в отчитащата страна (+)	-	-	-	-	-	-	-	-	-	-	-	-	-
в) банки и други финансови институции със седалище извън отчитащата страна (+)	-	-	-	-	-	-	-	-	-	-	-	-	-

(продължава)

2.8.3. Част III. УСЛОВНО ИЗТИЧАНЕ НА АКТИВИ В ЧУЖДЕСТРАННА ВАЛУТА (НОМИНАЛНА СТОЙНОСТ) ПРЕЗ СЛЕДВАЩИТЕ 12 МЕСЕЦА
(продължение)

(млн. евро)

	V.2006	VI.2006	VII.2006	VIII.2006	IX.2006	X.2006	XI.2006	XII.2006	I.2007	II.2007	III.2007	IV.2007	V.2007
3.2. Неусвоени, безусловни кредитни линии, предоставени на:	-	-	-	-	-	-	-	-	-	-	-	-	-
а) други национални парични власти; БМР; МВФ; други международни организации	-	-	-	-	-	-	-	-	-	-	-	-	-
други национални парични власти (-)	-	-	-	-	-	-	-	-	-	-	-	-	-
БМР (-)	-	-	-	-	-	-	-	-	-	-	-	-	-
МВФ (-)	-	-	-	-	-	-	-	-	-	-	-	-	-
б) банки и други финансови институции със седалище в отчитащата страна (-)	-	-	-	-	-	-	-	-	-	-	-	-	-
в) банки и други финансови институции със седалище извън отчитащата страна (-)	-	-	-	-	-	-	-	-	-	-	-	-	-
4. Агрегирани къси и дълги позиции в опции в чуждестранна валута спрямо местна валута	-	-	-	-	-	-	-	-	-	-	-	-	-
а) къси позиции	-	-	-	-	-	-	-	-	-	-	-	-	-
купени пут-опции (put options)	-	-	-	-	-	-	-	-	-	-	-	-	-
записани кол-опции (call options)	-	-	-	-	-	-	-	-	-	-	-	-	-
б) дълги позиции	-	-	-	-	-	-	-	-	-	-	-	-	-
купени кол-опции (call options)	-	-	-	-	-	-	-	-	-	-	-	-	-
записани пут-опции (put options)	-	-	-	-	-	-	-	-	-	-	-	-	-
Допълнителни показатели: опции „в парите“													
1) По текущи валутни курсове	-	-	-	-	-	-	-	-	-	-	-	-	-
а) къса позиция	-	-	-	-	-	-	-	-	-	-	-	-	-
б) дълга позиция	-	-	-	-	-	-	-	-	-	-	-	-	-
2) + 5% (обезценяване с 5%)	-	-	-	-	-	-	-	-	-	-	-	-	-
а) къса позиция	-	-	-	-	-	-	-	-	-	-	-	-	-
б) дълга позиция	-	-	-	-	-	-	-	-	-	-	-	-	-
3) - 5% (надценяване с 5%)	-	-	-	-	-	-	-	-	-	-	-	-	-
а) къса позиция	-	-	-	-	-	-	-	-	-	-	-	-	-
б) дълга позиция	-	-	-	-	-	-	-	-	-	-	-	-	-
4) + 10% (обезценяване с 10%)	-	-	-	-	-	-	-	-	-	-	-	-	-
а) къса позиция	-	-	-	-	-	-	-	-	-	-	-	-	-
б) дълга позиция	-	-	-	-	-	-	-	-	-	-	-	-	-
5) - 10% (надценяване с 10%)	-	-	-	-	-	-	-	-	-	-	-	-	-
а) къса позиция	-	-	-	-	-	-	-	-	-	-	-	-	-
б) дълга позиция	-	-	-	-	-	-	-	-	-	-	-	-	-
6) Други	-	-	-	-	-	-	-	-	-	-	-	-	-
а) къса позиция	-	-	-	-	-	-	-	-	-	-	-	-	-
б) дълга позиция	-	-	-	-	-			-	-	-	-	-	-

[1] Пут-опция (put option) – опция, даваща правото, но не и задължението, за продажба на валута или на друг финансов инструмент, на цената на упражняване в рамките на предварително определен период или дата.
[2] Кол-опция (call option) – опция, даваща на притежателя си правото, но не и задължението, да закупи базовия инструмент на определена цена, наречена цена на упражняване, на или преди определена дата.

Източник: БНБ.

2.8.4. Част IV. ДОПЪЛНИТЕЛНИ ПОКАЗАТЕЛИ

(млн. евро)

	V.2006	VI.2006	VII.2006	VIII.2006	IX.2006	X.2006	XI.2006	XII.2006	I.2007	II.2007	III.2007	IV.2007	V.2007
1) Отчитат се със стандартна периодичност и своевременност:													
а) краткосрочен дълг в местна валута, индексиран към валутния курс	-	-	-	-	-	-	-	-	-	-	-	-	-
б) финансови инструменти, деноминирани в чуждестранна валута и изплащани с други средства (т.е. в местна валута)	208.5	209.7	209.3	208.6	210.1	209.9	206.0	206.2	191.8	190.1	189.3	187.2	188.4
- краткосрочни форуърди в слаботъргувани или неконвертируеми валути	-	-	-	-	-	-	-	-	-	-	-	-	-
- къси позиции	-	-	-	-	-	-	-	-	-	-	-	-	-
- дълги позиции	-	-	-	-	-	-	-	-	-	-	-	-	-
- други инструменти[1]	208.5	209.7	209.3	208.6	210.1	209.9	206.0	206.2	191.8	190.1	189.3	187.2	188.4
в) заложени активи	-	-	-	-	-	-	-	-	-	-	-	-	-
- включени в резервните активи	-	-	-	-	-	-	-	-	-	-	-	-	-
- включени в други активи в чуждестранна валута	-	-	-	-	-	-	-	-	-	-	-	-	-
г) ценни книжа, отдадени на заем или предмет на репо-операции	-	-	-	-	-	-	-	-	-	-	-	-	-
- отдадени на заем или предмет на репо-операции и включени в част I (-)	-	-	-	-	-	-	-	-	-	-	-	-	-
- отдадени на заем или предмет на репо-операции и невключени в част I (-)	-	-	-	-	-	-	-	-	-	-	-	-	-
- заети или придобити и включени в част I (+)	-	-	-	-	-	-	-	-	-	-	-	-	-
- заети или придобити и невключени в част I (+)	-	-	-	-	-	-	-	-	-	-	-	-	-
д) финансови дериватни активи (нетни по преобладаваща пазарна цена)	-	-	-	-	-	-	-	-	-	-	-	-	-
- форуърди	-	-	-	-	-	-	-	-	-	-	-	-	-
- фючърси	-	-	-	-	-	-	-	-	-	-	-	-	-
- суапове	-	-	-	-	-	-	-	-	-	-	-	-	-
- опции	-	-	-	-	-	-	-	-	-	-	-	-	-
- други инструменти	-	-	-	-	-	-	-	-	-	-	-	-	-
е) деривати (форуърд; фючърс; опционни договори) с остатъчен матуритет, по-дълъг от една година	-	-	-	-	-	-	-	-	-	-	-	-	-
- агрегирани къси и дълги позиции във форуърди и фючърси в чуждестранни валути спрямо местната валута (включително форуърд частта на валутните суапове)	-	-	-	-	-	-	-	-	-	-	-	-	-
• къси позиции (-)	-	-	-	-	-	-	-	-	-	-	-	-	-
• дълги позиции (+)	-	-	-	-	-	-	-	-	-	-	-	-	-
- агрегирани къси и дълги позиции в опции в чуждестранни валути спрямо местната валута	-	-	-	-	-	-	-	-	-	-	-	-	-
• къси позиции	-	-	-	-	-	-	-	-	-	-	-	-	-
купени пут-опции (put options)[2]	-	-	-	-	-	-	-	-	-	-	-	-	-
записани кол-опции (call options)[3]	-	-	-	-	-	-	-	-	-	-	-	-	-
• дълги позиции	-	-	-	-	-	-	-	-	-	-	-	-	-
купени кол-опции (call options)	-	-	-	-	-	-	-	-	-	-	-	-	-
записани пут-опции (put options)	-	-	-	-	-	-	-	-	-	-	-	-	-
2) Разпространяват се с по-малка честота:	-	-	-	-	-	-	-	-	-	-	-	-	-
а) валутна структура на резервите (по групи валути)	7793.4	7874.9	8322.7	8136.7	8446.7	8652.8	8976.4	8926.4	8577.5	8535.0	8980.7	9166.5	8996.6
- валути в кошницата на СПТ	7102.8	7230.1	7638.4	7476.8	7798.0	8002.3	8317.3	8268.7	7894.6	7838.2	8303.4	8492.9	8332.8
- валути извън кошницата на СПТ	690.6	644.9	684.2	659.9	648.7	650.5	659.1	657.7	682.9	696.8	677.4	673.7	663.7

[1] Държавни ценни книжа, издадени за структурната реформа (ЗУНК).
[2] Пут-опция (put option) – опция, даваща правото, но не и задължението, за продажба на валута или на друг финансов инструмент, на цената на упражняване в рамките на предварително определен период или дата.
[3] Кол-опция (call option) – опция, даваща на притежателя си правото, но не и задължението, да закупи базовия инструмент на определена цена, наречена цена на упражняване, на или преди определена дата.

Източник: БНБ.

2.9. ЦЕНТРАЛНИ КУРСОВЕ НА НЯКОИ ОСНОВНИ ВАЛУТИ

(лв.)

Май 2007 г.	EUR	USD	(100) JPY	GBP	CHF	TRY
2	1.95583	1.43938	1.19784	2.86737	1.18406	1.06007
3	1.95583	1.43674	1.19645	2.86443	1.18686	1.06007
4	1.95583	1.44225	1.19879	2.86443	1.18686	1.06527
7	1.95583	1.43653	1.19762	2.86652	1.18744	1.07286
8	1.95583	1.44257	1.20515	2.87495	1.18614	1.07522
9	1.95583	1.44502	1.20470	2.87686	1.18636	1.07872
10	1.95583	1.44587	1.20093	2.87326	1.18729	1.07789
11	1.95583	1.45027	1.21134	2.87073	1.18975	1.07842
14	1.95583	1.44352	1.19945	2.85794	1.18427	1.08117
15	1.95583	1.44470	1.19931	2.85585	1.18499	1.08057
16	1.95583	1.44086	1.19520	2.85585	1.18213	1.08839
17	1.95583	1.44705	1.19425	2.86003	1.18141	1.09411
18	1.95583	1.45124	1.19990	2.85982	1.18277	1.08990
21	1.95583	1.45480	1.19754	2.86506	1.18091	1.10002
22	1.95583	1.45372	1.19645	2.86884	1.18099	1.10157
23	1.95583	1.44984	1.19367	2.87876	1.18270	1.09503
28	1.95583	1.45382	1.19469	2.88245	1.18356	1.09718
29	1.95583	1.44780	1.19091	2.87707	1.18506	1.09393
30	1.95583	1.45740	1.19798	2.87834	1.18773	1.09295
31	1.95583	1.45382	1.19579	2.87601	1.18701	1.10033
Среден за месеца	**1.95583**	**1.44686**	**1.19840**	**2.86873**	**1.18491**	**1.08418**

Източник: БНБ.

2.10. ВАЛУТЕН КУРС НА ЛЕВА КЪМ ЩАТСКИЯ ДОЛАР

(лв.)

	Средномесечен		В края на периода	
	2006 г.	2007 г.	2006 г.	2007 г.
Януари	1.61396	1.50619	1.61399	1.50983
Февруари	1.63833	1.49601	1.64701	1.48046
Март	1.62723	1.47707	1.61585	1.46856
Април	1.59712	1.44788	1.56005	1.43358
Май	1.53216	1.44686	1.51992	1.45382
Юни	1.54625		1.53845	
Юли	1.54208		1.53194	
Август	1.52666		1.52193	
Септември	1.53772		1.54489	
Октомври	1.55094		1.54051	
Ноември	1.51854		1.48169	
Декември	1.48029		1.48506	

Източник: БНБ.

3 Фискален сектор

3.1. КОНСОЛИДИРАН ДЪРЖАВЕН БЮДЖЕТ*

(млн. лв.)

	2006 г.				2007 г.				
	III	VI	IX	XII	I	II	III	IV	V
1. Приходи и помощи	4376.9	9580.0	14502.8	20023.4	1494.2	2887.5	5051.5	7256.0	9396.5
2. Разходи	-3947.9	-8172.6	-12394.5	-18267.4	-1354.0	-2760.9	-4334.4	-5770.4	-7297.2
3. Трансфери	0.0	0.0	0.0	0.0	0.0	0.0	0.0	0.0	0.0
4. Вноска за бюджета на ЕС					-37.3	-146.5	-177.6	-216.1	-252.2
5. Дефицит/излишък	429.0	1407.4	2108.2	1756.0	103.0	-19.9	539.5	1269.4	1847.1
6. Финансиране	-429.0	-1407.4	-2108.2	-1756.0	-103.0	19.9	-539.5	-1269.4	-1847.1
6.1. Вътрешно и външно финансиране (нето)	-447.4	-1436.6	-2286.6	-2518.6	-112.3	-5.7	-598.0	-1360.4	-1938.9
- външно финансиране, нето	*-871.8*	*-896.7*	*-881.1*	*-915.4*	*-9.8*	*-564.8*	*-568.2*	*-573.0*	*-530.1*
- вътрешно финансиране, нето	*424.4*	*-539.9*	*-1405.5*	*-1603.1*	*-102.5*	*559.0*	*-29.8*	*-787.4*	*-1408.8*
6.2. Приватизация, придобиване на дялове и акции, възмездни средства, нето	18.4	29.2	178.4	762.6	9.3	25.6	58.5	90.9	91.8
- приходи от приватизация	*15.3*	*43.0*	*175.4*	*718.7*	*4.0*	*17.7*	*32.7*	*60.8*	*76.9*

* Данните са към края на периода.

Източник: Консолидирана фискална програма, МФ.

3.2. ИЗПЪЛНЕНИЕ НА РЕПУБЛИКАНСКИЯ БЮДЖЕТ*

(млн. лв.)

	2006 г.				2007 г.				
	III	VI	IX	XII	I	II	III	IV	V
I. Приходи и помощи	3028.7	6590.6	9851.3	13521.5	1048.9	1925.0	3469.5	5046.7	6527.2
1. Данъчни приходи	2637.8	5529.0	8353.8	11652.1	867.5	1555.3	2950.2	4243.4	5487.9
2. Неданъчни приходи и помощи	390.8	1061.6	1497.5	1869.3	181.5	369.7	519.3	803.3	1039.3
II. Разходи и трансфери	2408.8	5135.7	7808.9	11708.5	877.7	1880.8	2888.5	3732.7	4604.6
1. Разходи	1527.2	3060.9	4583.6	6991.8	629.1	1146.6	1722.0	2201.3	2722.2
2. Трансфери	881.6	2074.8	3225.4	4716.8	248.6	734.2	1166.5	1531.4	1882.4
III. Вноска за бюджета на ЕС					37.3	146.5	177.6	216.1	252.2
IV. Дефицит (-)/излишък (+)									
1. Първичен дефицит/излишък	953.4	1857.5	2611.3	2443.7	381.0	201.2	732.4	1444.6	2042.1
2. Вътрешен дефицит/излишък	890.6	1757.1	2450.9	2258.7	338.0	144.0	672.7	1376.0	1952.1
3. Касов дефицит/излишък	619.9	1454.9	2042.4	1812.9	133.9	-102.3	403.5	1097.8	1670.4
V. Финансиране на касовия дефицит/излишък	-619.9	-1454.9	-2042.4	-1812.9	-133.9	102.3	-403.5	-1097.8	-1670.4
1. Вътрешно и външно финансиране (нето)	-628.0	-1463.4	-2197.8	-2463.5	-104.6	112.7	-420.1	-1135.5	-1705.5
- външно финансиране, нето	*-877.4*	*-905.0*	*-889.5*	*-933.8*	*-9.8*	*-564.8*	*-582.3*	*-586.3*	*-539.1*
- вътрешно финансиране, нето	*249.4*	*-558.4*	*-1308.3*	*-1529.7*	*-94.8*	*677.5*	*162.2*	*-549.2*	*-1166.4*
2. Приватизация, придобиване на дялове и акции, възмездни средства, нето	8.1	8.5	155.4	650.6	-29.3	-10.4	16.7	37.7	35.0
- приходи от приватизация	*1.6*	*9.6*	*127.1*	*594.6*	*-36.2*	*-25.1*	*-20.4*	*-8.3*	*3.4*

* Данните са към края на периода.

Източник: Консолидирана фискална програма, МФ.

3.3. ВЪТРЕШЕН ДЪРЖАВЕН ДЪЛГ*

(млн. лв.)

	2006 г.											
	I	II	III	IV	V	VI	VII	VIII	IX	X	XI	XII
I. Дълг по емисии държавни ценни книжа	2 409.9	2 473.5	2 532.4	2 543.6	2 587.4	2 604.3	2 563.3	2 562.4	2 576.5	2 535.1	2 545.3	2 544.0
II. Дълг по ДЦК, емитирани за структурната реформа	429.0	433.3	429.3	422.0	416.9	419.3	418.3	417.0	420.0	419.0	411.4	411.8
Общ размер на вътрешния държавен дълг	**2 838.9**	**2 906.7**	**2 961.7**	**2 965.6**	**3 004.3**	**3 023.6**	**2 981.6**	**2 979.5**	**2 996.5**	**2 954.1**	**2 956.7**	**2 955.8**

(млн. лв.)

	2007 г.				
	I	II	III	IV	V
I. Дълг по емисии държавни ценни книжа	2 536.1	2 501.1	2 570.0	2 590.0	2 640.0
II. Дълг по ДЦК, емитирани за структурната реформа	383.4	380.0	378.5	374.4	376.8
Общ размер на вътрешния държавен дълг	**2 919.5**	**2 881.0**	**2 948.6**	**2 964.4**	**3 016.8**

* Данните са към края на периода. Те обхващат дълга, емитиран от МФ, като операциите с него се отразяват в централния републикански бюджет.

Източник: Месечен бюлетин *Държавен дълг* на МФ.

4 Реален сектор

4.1. БВП ПО КОМПОНЕНТИ НА КРАЙНОТО ТЪРСЕНЕ

(млн. лв. по цени от съответната година)

	2006*							2007*
	I трим.	II трим.	I–VI	III трим.	I–IX	IV трим	I–XII	I трим.
Крайно потребление	**9 336**	**9 996**	**19 331**	**10 714**	**30 046**	**12 449**	**42 495**	**10 413**
Индивидуално	8 419	8 962	17 380	9 653	27 033	10 864	37 897	9 452
Домакинства	7 524	7 981	15 505	8 711	24 216	9 547	33 762	8 558
Нетърговски организации, обслужващи домакинствата	41	45	86	57	143	53	196	50
Правителство	853	937	1 789	885	2 674	1 265	3 939	845
Колективно	917	1 034	1 951	1 062	3 013	1 585	4 598	961
Брутообразуване на основен капитал	**2 345**	**2 996**	**5 342**	**3 243**	**8584**	**4 294**	**12878**	**3 386**
Физическо изменение на запасите	**708**	**471**	**1 178**	**896**	**2 075**	**718**	**2 792**	**808**
Салдо (износ – внос)	**- 2 423**	**- 1 898**	**- 4 321**	**- 1 173**	**- 5 494**	**- 3 826**	**- 9 320**	**- 3 301**
Износ на стоки и услуги	6 334	7 954	14 289	9 599	23 887	7 533	31 420	6 910
Внос на стоки и услуги	8 757	9 852	18 609	10 772	29 381	11 359	40 741	10 212
Статистическа разлика	**13**	**79**	**92**	**62**	**154**	**92**	**245**	**188**
Брутен вътрешен продукт	**9 979**	**11 644**	**21 622**	**13 742**	**35 364**	**13 726**	**49 091**	**11 493**

* Предварителни данни.

Източник: НСИ.

4.2. БВП ПО ИКОНОМИЧЕСКИ СЕКТОРИ

(млн. лв. по цени от съответната година)

	2006*							2007*
	I трим.	II трим.	I–VI	III трим.	I–IX	IV трим	I–XII	I трим.
Селско и горско стопанство	405	671	1 076	1 590	2 666	749	3 415	438
Индустрия	2 583	3 113	5 696	3 573	9 270	3 296	12 566	3 149
Услуги	5 049	5 601	10 651	6 234	16 884	7 106	23 990	5 802
Брутна добавена стойност по базисни цени, общо	**8 037**	**9 386**	**17 423**	**11 397**	**28 820**	**11 152**	**39 972**	**9 390**
Корективи	1 942	2 258	4 200	2 345	6 544	2 575	9 119	2103.662
БРУТЕН ВЪТРЕШЕН ПРОДУКТ	**9 979**	**11 644**	**21 622**	**13 742**	**35 364**	**13 726**	**49 091**	**11 493**
Темп на нарастване спрямо съответния период на предходната година, %	**6.3**	**5.8**	**6.1**	**6.7**	**6.3**	**5.2**	**6.0**	**6.2**

* Предварителни данни.

Източник: НСИ.

4.3. ИКОНОМИЧЕСКА АКТИВНОСТ

4.3.1. НАЕТИ ПО ТРУДОВО ПРАВООТНОШЕНИЕ

	Списъчен брой*			Изменение спрямо предходния месец (%)			
	Общо за икономиката			Общо за икономиката			
		Обществен сектор	Частен сектор		Селско, горско стопанство и риболов	Индустрия	Услуги
2006							
Януари	2 200 654	677 723	1 522 931	-1.49	-0.81	-1.11	-1.77
Февруари	2 213 281	683 655	1 529 626	0.57	0.56	0.29	0.76
Март	2 236 595	696 826	1 539 769	1.05	6.61	0.39	1.22
Април	2 250 380	695 582	1 554 798	0.62	6.53	0.52	0.39
Май	2 265 086	697 478	1 567 608	0.65	2.53	0.21	0.84
Юни	2 275 612	694 474	1 581 138	0.46	1.56	0.01	0.69
Юли	2 304 915	689 489	1 615 426	1.29	-2.52	0.41	2.04
Август	2 300 423	685 748	1 614 675	-0.19	-0.93	-0.30	-0.09
Септември	2 293 146	687 579	1 605 567	-0.32	-0.55	-0.30	-0.31
Октомври	2 276 497	680 309	1 596 188	-0.73	-2.62	0.32	-1.27
Ноември	2 270 850	675 323	1 595 527	-0.25	-3.93	-0.12	-0.15
Декември	2 247 232	662 427	1 584 805	-1.04	-6.97	-0.89	-0.85
2007							
Януари	2 281 800	649 065	1 632 735	1.54	0.25	3.13	0.60
Февруари	2 289 238	652 431	1 636 807	0.33	-0.63	0.15	0.48
Март	2 307 581	659 208	1 648 373	0.80	6.82	0.26	0.88

* Списъчен брой към последния работен ден на месеца.

Източник: НСИ.

4.3.2. БЕЗРАБОТИЦА

	Регистрирани безработни в края на месеца (брой)			Процент от работната сила (общо)
	Общо	Безработни до 29 години включително	Възрастни	
2006				
Януари	432 308	102 874	329 434	11.67
Февруари	426 151	100 808	325 343	11.50
Март	401 509	95 299	306 210	10.84
Април	378 920	89 179	289 741	10.23
Май	355 310	82 262	273 048	9.59
Юни	340 059	78 115	261 944	9.18
Юли	331 796	76 872	254 924	8.96
Август	323 753	74 568	249 185	8.74
Септември	312 753	70 609	242 144	8.44
Октомври	310 369	68 941	241 428	8.38
Ноември	321 927	70 948	250 979	8.69
Декември	337 796	73 572	264 224	9.12
2007				
Януари	358 079	76 429	281 650	9.67
Февруари	351 175	74 078	277 097	9.48
Март	330 270	69 321	260 949	8.92
Април	310 260	64 375	245 885	8.38
Май	289 753	58 469	231 284	7.82

Източник: НСЗ.

4.4. СРЕДНА МЕСЕЧНА РАБОТНА ЗАПЛАТА НА НАЕТИТЕ ПО ТРУДОВО ПРАВООТНОШЕНИЕ

(лв.)

	Общо за икономиката					
		Сектори по форма на собственост		Икономически сектори		
		Обществен сектор	Частен сектор	Селско, горско стопанство и риболов	Индустрия	Услуги
2006						
Януари	324	393	293	234	317	333
Февруари	322	385	293	233	319	329
Март	340	411	307	242	339	346
Април	343	415	310	247	339	351
Май	346	432	306	241	336	357
Юни	345	422	310	250	347	349
Юли	350	427	316	262	346	357
Август	349	422	317	249	347	356
Септември	363	458	322	264	359	371
Октомври	354	429	321	266	354	358
Ноември	361	443	325	257	362	365
Декември	388	503	339	268	377	401
2007						
Януари	377	442	351	265	372	385
Февруари	380	442	354	268	378	386
Март	396	464	368	287	400	399

Източник: НСИ.

4.5. ИЗМЕНЕНИЕ НА ПОТРЕБИТЕЛСКИТЕ ЦЕНИ ПО КОМПОНЕНТИ

(%)

	Спрямо предходния месец				Спрямо съответния месец на предходната година (общо)	Спрямо декември на предходната година			
	Общо	Стоки		Услуги		Общо	Стоки		Услуги
		Храни-телни	Нехра-нителни				Храни-телни	Нехра-нителни	
2006									
Януари	0.8	1.2	0.7	0.4	6.5	0.8	1.2	0.7	0.4
Февруари	3.0	1.7	7.6	0.2	8.8	3.8	3.0	8.4	0.6
Март	0.3	0.2	0.4	0.2	8.7	4.1	3.2	8.8	0.8
Април	0.4	0.6	0.4	0.2	8.1	4.6	3.8	9.2	0.9
Май	0.0	-0.5	0.5	0.0	8.5	4.6	3.3	9.7	1.0
Юни	-1.6	-4.4	0.0	0.2	8.2	2.9	-1.3	9.8	1.2
Юли	-0.5	-2.3	0.5	0.7	7.6	2.4	-3.5	10.3	1.9
Август	-0.2	-1.0	0.3	0.2	6.8	2.2	-4.5	10.7	2.1
Септември	0.3	1.3	-0.3	-0.2	5.6	2.5	-3.2	10.3	1.9
Октомври	1.3	3.2	0.2	0.1	5.7	3.8	-0.2	10.4	2.0
Ноември	1.4	3.0	0.5	0.4	6.1	5.3	2.8	11.0	2.4
Декември	1.2	2.5	0.3	0.3	6.5	6.5	5.4	11.3	2.8
2007									
Януари	1.4	2.2	0.5	1.3	7.1	1.4	2.2	0.5	1.3
Февруари	0.5	0.6	-0.1	0.8	4.5	1.9	2.7	0.4	2.2
Март	-0.1	-0.4	-0.2	0.5	4.1	1.8	2.3	0.2	2.7
Април	0.5	0.5	0.4	0.5	4.2	2.3	2.8	0.7	3.2
Май	0.1	-0.6	0.6	0.3	4.3	2.4	2.2	1.3	3.5

Източник: НСИ.

Методологически бележки

Общи бележки 124

1 **Финансов сектор**

Парична статистика 124
Секторна таблица 128
Лихвена статистика 135

2 **Външен сектор**

Платежен баланс 137
Внос и износ 143
Брутен външен дълг 145
Международна инвестиционна позиция на България 148
Международни резерви и ликвидност в чуждестранна валута на България 152

3 **Фискален сектор** 154

4 **Реален сектор** 154

Общи бележки

Месечният *Информационен бюлетин на* БНБ включва данни за състоянието и динамиката на националната икономика. Акцентът пада върху финансовия и външния сектор, информацията за които се подготвя в БНБ.

Възприет е принципът таблиците да представят данни за текущата и предходната година, а графиките – за текущата и двете предхождащи я години. В зависимост от наличността, спецификата, съпоставимостта и сравнимостта на данните таблиците и графиките могат да съдържат информация както за отделни периоди (месеци, тримесечия, години), така и с натрупване от началото на годината.

1 Финансов сектор

В този раздел е представена информация от паричната и лихвената статистика, както и друга финансова статистика.

Парична статистика

I. ОБЩИ МЕТОДОЛОГИЧЕСКИ БЕЛЕЖКИ ЗА ПАРИЧНАТА И БАНКОВАТА СТАТИСТИКА

1. Методологически концепции и правила на организация на паричната статистика

Паричната статистика се събира и компилира съгласно международните статистически стандарти и до голяма степен покрива правилата за международната финансова статистика. Сред най-важните стандарти са:

- ✓ Европейската система от сметки (ЕСС'95) и Системата от национални сметки (СНС'93) [1];
- ✓ Регламент № 13 от 22 ноември 2001 г. и *Money and Banking Statistics Compilation Guide*, ЕЦБ, 1998;
- ✓ *Money and Banking Statistics Sector Manual: Guidance for the Statistical Classification of Customers*, ЕЦБ, 1998;
- ✓ *Monetary and Financial Statistics Manual*, МВФ, 2000.

България е член на Специалния стандарт за разпространение на данни (*Special Data Dissemination Standard*) ССРД, разработен от МВФ (виж националната страница с обобщени данни на България: на интернет страницата на БНБ, раздел *Статистика, Други*).

Основни правила:

а) Счетоводни правила – счетоводните правила, следвани от парично-финансовите институции, са посочени в Международните счетоводни стандарти/Международните стандарти за финансова отчетност (МСС/МСФО) [2].

б) Отчетни правила:

- ✓ Оценка на активите и пасивите – всички финансови активи и пасиви се отчитат по пазарна или близка до пазарната цена. Финансовите инструменти обаче, като пари в обращение, депозити, капитал и резерви, каса и кредити, се отчитат по номинална стойност.
- ✓ Преоценка на валутните позиции – прилагат се обменни курсове към края на периода.
- ✓ Отчитане на кредити и провизии – за целите на статистиката кредитите се посочват на брутна база до изписването им. Начислените провизии се класифицират като *Други пасиви*.

---

[1] Европейска система от сметки – разработена от Евростат *European System of Accounts* – международна рамка от сметки за систематично и детайлно описание на икономиката на страната, нейните компоненти, както и отношенията ѝ с други икономики. ЕСС'95, разработена от Евростат, е напълно съвместима със СНС'93 (съвместен труд на МВФ, ООН, ОИСР, Европейската комисия и Световната банка). ЕСС'95 акцентира предимно върху условията и данните, необходими на ЕС.

[2] Унифицираните национални счетоводни стандарти, съобразени с международните, бяха валидни до края на 2002 г., след което влязоха в сила Международните счетоводни стандарти/Международните стандарти за финансова отчетност.

✓ Дефиниция на отчетния период – отчетният период приключва на последния календарен, а ако той съвпада с празнични и почивни дни – на последния работен ден от месеца.

в) Икономическа територия и резидентност – икономическата територия на страната се състои от географската територия, администрирана от държавното управление, в рамките на която хората, стоките, услугите и капиталът се движат свободно. В нея се включват: въздушното пространство, териториалните води и континенталният шелф, лежащ в международни води, върху които държавата се ползва с изключителни права; териториалните анклави (т.е. географските територии, разположени в останалия свят и използвани според международни договорености или споразумения между страни от генерални агенции и ведомства на държавното управление – посолства, консулски служби, военни бази, научни бази и други); всякакъв вид свободни зони.

Резидентите на страната са дефинирани като институционални единици, чийто център на икономически интерес[3] е на икономическата територия на страната, седалището им е разположено на същата територия и имат организирано значително по обем производство, в което участват или възнамеряват да участват.

Клоновете на резидентни кредитни институции в чужбина, чийто център на икономически интерес е на територията на друга страна, се третират като нерезиденти. Клонове на чуждестранни кредитни институции, лицензирани да оперират в страната, са резиденти и са включени към сектора, създаващ пари (вж. *Секторна таблица*).

Особени случаи на резидентност:

1) българските дипломатически, консулски, търговски и други представителства, членове на тези представителства, техният персонал и обслужващите ги български граждани, които пребивават в чужбина по поръчение на българската държава, дългосрочно командированите в чужбина военнослужещи на кадрова военна служба и граждански лица от Министерството на отбраната в мисии, щабове и органи на международни организации, както и членовете на техните семейства, са резиденти на страната (местни лица). Чуждестранните такива се класифицират като резиденти на своите държави по рождение;

2) като резиденти на страната се третират и:

✓ българските граждани, пребиваващи в чужбина с цел обучение, независимо от срока на пребиваване;

✓ българските граждани, пребиваващи в чужбина с цел медицинско лечение, независимо от срока на пребиваване.

Концепцията за резидентството е съобразена с Валутния закон на България, ЕСС'95 и петото издание на *Ръководството по платежен баланс* (*Balance of Payment Manual*, *5th ed.).*

г) Секторно разпределение – следват се стандартите на ЕСС'95 за секторна класификация на институционалните единици. Два са основните сектори според резидентността: *резидентен сектор* (S.1) и *останал свят* (S.2). Резидентният сектор е разделен на парично-финансов, държавно управление и неправителствен. От своя страна парично-финансовият сектор обхваща БНБ (S.121) и други парично-финансови предприятия (S.122); сектор *Държавно управление* (S.13) се състои от 3 подсектора – централно държавно управление, ЦДУ (S.1311), местно държавно управление (S.1313) и социалноосигурителни фондове (S.1314); неправителственият – от нефинансови държавни предприятия (S.11001), нефинансови частни предприятия (S.11002+S.11003), финансови посредници и спомагатели, различни от застрахователни дружества и пенсионни фондове (S.123 и S.124), застрахователни дружества и пенсионни фондове (S.125), домакинства (S.14) и нетърговски организации, обслужващи домакинствата (S.15). Нерезидентният сектор е разделен на *Европейски съюз* и *Други страни и международни институции.* Европейският съюз е представен с разбивка на *Еврозона и Извън еврозоната,* според принадлежността на страните от ЕС в Икономическия и паричен съюз.

[3] Центърът на икономически интерес се обуславя от наличието на територията на страната на търговски обект, жилище, производствена база или друг вид, чрез което или от което лицето е ангажирано или възнамерява да се ангажира с икономическа активност или за неопределен период от време, или за определен, но продължителен период от време.

д) Инструментални категории – в паричния отчет и аналитичните отчетности показателите са дефинирани според Регламент № 13 на ЕЦБ и наръчника по парична и финансова статистика (*Monetary and Financial Statistics Manual*) на МВФ в съответствие с ЕСС'95 и СНС'93. Дефиниции на по-голямата част от инструментите се намират към съответните таблици в частта „Специфични методологически бележки".

е) Валутно разпределение – всички показатели и инструменти са в левове и чуждестранна валута, в т.ч. в евро на валутния компонент.

ж) Матуритетна структура – за целите на статистиката финансовите активи и пасиви се представят според първоначалния им матуритет (Регламент № 13 на ЕЦБ и СНС'93).

2. *Отчетни единици*

Парично-финансовите институции (ПФИ), които са резидентни на територията на Република България. Те включват БНБ и други ПФИ. Други ПФИ обхващат всички кредитни институции[4], в т.ч. регистрираните в страната клонове на чуждестранни банки, както и фондовете на паричния пазар[5]. От кредитните институции 25 са банки с пълен лиценз за работа в България и в чужбина и 5 са клонове на чуждестранни банки. Фондовете на паричния пазар са 2 на брой.

Парично-финансовите институции в страната са включени в единния списък на парично-финансовите институции в страните, присъединяващи се към ЕС, който се поддържа от ЕЦБ в интернет (виж *http://www.ecb.int*).

3. *Схема за изготвяне на паричната статистика*

Отчетните единици представят отчетни форми на основание чл. 69 от Закона за кредитните институции и чл. 42 от Закона за БНБ.

Данните се събират по електронен път – чрез виртуална мрежа на БНБ с другите ПФИ.

Паричната статистика включва 2 нива на компилиране и представяне на данните:

- На първото ниво счетоводните данни, получени от отделните отчетни единици, се агрегират в *аналитични отчетности*, които съдържат изчерпателни балансови данни за БНБ и другите ПФИ. Целта на двете аналитични отчетности е да представят данните, класифицирани в съответствие с принципите за резидентност, секторизация и инструментална принадлежност.
- На второто ниво данните от аналитичните отчетности се консолидират в *паричен отчет*. Паричният отчет е основна форма на паричната статистика и съдържа множество важни показатели, необходими за извършване на макроикономически анализи. Той разкрива механизма, по който паричната база се мултиплицира в съвкупно парично предлагане, обслужващо трансакциите в националното стопанство. Структурата му е изградена по начин, улесняващ анализа на широките пари и техните източници. Паричният отчет се придружава от таблици, в които основните му елементи се представят по-детайлно (по сектори и инструменти).

4. *Принципи на обработка на данните*

- ✓ Агрегиране – сумиране на данните по салда за всички институционални единици в рамките на един сектор или подсектор или на всички активи или пасиви в рамките на точно определен показател. За секторите и подсекторите данните по финансовите активи и пасиви се агрегират в инструменти (например кредити, класифицирани по сектор на дебитора, и депозити, класифицирани по сектор на кредитора). По-нататъшно агрегиране се използва за комбиниране на инструментите в показатели.
- ✓ Консолидиране – отнася се до елиминиране на салда и потоци между институционалните единици, резиденти на страната, когато последните са групирани. Институционалните единици, състоящи се от централа и клонове, отчитат консолидира-

[4] Данни за търговските банки в несъстоятелност са налични за периода февруари 2004 г. – януари 2007 г. в таблица *Секторна месечна отчетност на търговските банки в несъстоятелност* на страницата на БНБ в интернет.

[5] Включват се в обхвата от февруари 2007 г.

ни данни чрез елиминиране на вземанията и задълженията между тях. (Това правило не се прилага при консолидиране на данните между централа и нерезидентни клонове.) Последваща консолидация се извършва в паричния отчет между ПФИ.

- ✓ Нетиране – основен принцип, заложен в международните статистически стандарти, е че данните трябва да се събират и компилират бруто. Въпреки това някои категории от данни в паричния отчет се представят и в нетна форма поради използването им за аналитични нужди. В паричния отчет и аналитичните отчетности нетно се представят: чуждестранните активи, вземанията от сектор ЦДУ, други позиции, като едновременно с това се показват и брутните вземания от и брутните задължения към нерезиденти, ЦДУ и други некласифицирани активи и пасиви.

5. Политика на ревизии и статистически обработки

Ревизии на вече публикувани данни се извършват в следните случаи:

- установяване на грешка в данните;
- промяна на счетоводния или статистическия стандарт.

При извършване на ревизии те се означават с буква **р** и обяснителен текст. При смяна на стандарта се ревизират и историческите данни от момента на възникване на събитието или промяната на стандарта.

При възникване или създаване на предпоставки за публикуване на нов показател – сектор, инструмент и т.н., се конструират исторически динамични редове чрез използване на статистически методи от момента на възникване на показателя (когато има условия за това).

6. Публикации

Месечните данни са към края на отчетния период и се публикуват преди края на следващия месец съгласно *Календара за разпространение на статистически данни*, публикуван на страницата на БНБ в интернет (*http://www.bnb.bg*). Месечните статистически данни се включват и в периодичните публикации на централната банка: годишните и полугодишните отчети на БНБ и в месечния *Информационен бюлетин*. Публикациите са налични в печатна форма и на интернет страницата на БНБ.

Приложение: **Секторна таблица** [6]

	Сектори в паричната статистика на България		Дефиниции
Сектор, създаващ пари	Централна банка	S12 Финансови предприятия	Финансово предприятие, чиято основна функция е емитиране на парични средства, поддържане вътрешната и външната стабилност на националната парична единица и управление на международните резерви на страната.
	Други парично-финансови институции		Финансови предприятия (с изключение на тези, които са класифицирани в подсектор *Централна банка*), които са основно ангажирани с финансово посредничество и чието задължение е да получават депозити и/или близки заместители на депозити от други институционални единици, различни от парично-финансови институции, и да отпускат кредити и/или да инвестират в ценни книжа за своя собствена сметка. Такива са: а) кредитните институции – банки и дружества за електронни пари, и б) фондовете на паричния пазар. Фондове на паричния пазар – колективни инвестиционни схеми, чиито акции/дялове от гледна точка на своята ликвидност са близки заместители на депозитите и които основно инвестират в инструменти на паричния пазар и/или акции на фондове на паричния пазар, и/или прехвърляеми дългови инструменти с остатъчен матуритет по-малък или равен на 1 година, и/или банкови депозити и/или се стремят да постигнат доходност, която е близка до лихвените проценти по инструментите на паричния пазар.
Сектор, притежаващ пари	Други финансови посредници и спомагатели, с изключение на застрахователни дружества и пенсионни фондове		1. Финансови предприятия, които са основно ангажирани с финансово посредничество, като: а) поемат пасиви (под форма, различна от пари, депозити и/или близки заместители на депозити) от институционални единици, различни от парично-финансови институции, или б) поемат пасиви, различни от застрахователни и пенсионни резерви. 2. Финансови предприятия – спомагатели, които са тясно свързани с финансовото посредничество, но сами по себе си не са финансови посредници. Тук се включват финансови и лизингови къщи, инвестиционни дружества, заложни къщи, борси, обменни бюра, консултанти, брокери и др.
	Застрахователни компании и пенсионни фондове		Финансови предприятия, които са основно ангажирани с финансово посредничество като следствие от поемането на застрахователни и пенсионни рискове (и които поемат пасиви под формата на застрахователни и пенсионни резерви).
	Нефинансови предприятия		Нефинансови предприятия, които са пазарни производители и чиято основна дейност е производството на стоки и нефинансови услуги.
	Домакинства		Личности или групи от личности като потребители и като предприемачи, произвеждащи пазарни стоки и нефинансови и финансови услуги (пазарни производители). Секторът включва и личности или групи от личности като производители на стоки и нефинансови услуги, предназначени предимно за собствена крайна употреба. Тук се включват едноличните търговци и сдруженията без независим юридически статус и които са пазарни производители.
	Нетърговски организации, обслужващи домакинствата (НТООД)		Нетърговски институции, отделни юридически личности, чиято основна дейност е свързана с обслужване, подпомагане и съдействие на домакинствата. Техните основни ресурси освен тези, получени от случайни продажби, се получават от доброволни парични вноски или вноски в натура от домакинствата в качеството им на потребители, от плащания, извършени от сектор *Държавно управление* [7], и от доходи от собственост. Тук се включват синдикати, политически партии, фондации, сдружения, църкви и религиозни общества, читалища, културни и спортни клубове.

[6] Институционалните сектори в паричната статистика на България изцяло покриват изискванията на ЕЦБ и ЕСС'95.
[7] Нетърговските институции, които са контролирани и финансирани от сектор *Държавно управление*, се класифицират в него.

	Сектори в паричната статистика на България			Дефиниции
Парично неутрален сектор	Централно държавно управление		S13 Сектор *Държавно управление*	Всички институционални единици, които предлагат обществени услуги, занимават се с разпределението на националния доход и гарантират оперирането на социалната и икономическата система. Това са министерства, ведомства, други централни агенции, извънбюджетни фондове и административни единици на страната, чиято компетенция се разпростира обикновено върху цялата икономическа територия, с изключение администрирането на социалноосигурителните фондове. В подсектора са включени и тези нетърговски институции, които са контролирани и финансирани главно от централното държавно управление и чиято компетенция се разпростира върху цялата икономическа територия.
Сектор, притежаващ пари	Местно държавно управление			Всички институционални единици, които предлагат обществени услуги, занимават се с разпределението на националния доход и гарантират оперирането на социалната и икономическата система на местно ниво. Това е местната администрация, чиято компетенция се разпростира върху част от икономическата територия, с изключение на администриране на местните агенции на социалноосигурителните фондове. В подсектора са включени тези нестопански институции, които са контролирани и финансирани главно от органи на местното държавно управление и чиято компетенция е ограничена до икономическите територии на местното държавно управление.
	Социално-осигурителни фондове			Централни и местни институционални единици, чиято основна дейност е да обезпечават обществени облаги и които отговарят на всеки от следните два критерия: 1. по закон или нормативен акт някои групи от населението са задължени да участват в схемата или да заплащат вноски; 2. правителството е отговорно за управлението на институцията по отношение уреждането или одобряването на вноските и облагите независимо от ролята му като надзорно тяло или работодател.
Нерезидентен сектор	Европейски съюз	Еврозона	S2 Останал свят	Всички нерезидентни единици [8], ангажирани в операции с резидентни институционални единици или имащи други икономически връзки с резидентни единици. Сметките на *Останал свят* осигуряват един общ поглед на икономическите връзки, свързващи националната икономика с останалия свят. Секторът включва и такива институционални единици, които физически се намират на географската територия на страната. Дели се на *Европейски съюз* и *Други страни и международни организации*. Европейският съюз е представен с разделение на *Еврозона* и *Страни от Европейския съюз извън еврозоната*, включително институциите на ЕС.
		Страни от ЕС извън еврозоната		
	Други страни и международни организации			

[8] Включени са също институциите на Европейския съюз и международните организации.

II. СПЕЦИФИЧНИ МЕТОДОЛОГИЧЕСКИ БЕЛЕЖКИ

Паричната статистика е представена в динамика с паричен отчет, две аналитични отчетности (на БНБ и на другите ПФИ), както и няколко допълнителни таблици, съдържащи по-детайлна информация. Принципът на организация на всички таблици е следният: данните са развити по сектор, показател, левове и чуждестранна валута, в т.ч. в евро, инструмент и матуритет, като показателите в актива са групирани по сектори и инструменти, а в пасива – по инструменти и степен на изискуемост.

Същевременно се компилират и публикуват секторни месечни отчетности на БНБ и на другите ПФИ, които са статични таблици, представящи съответни показатели в актива и пасива с цел идентифициране на секторната принадлежност на балансовите позиции.

Паричната статистика (в динамика и статика) е изградена на база месечните отчетности на БНБ и другите ПФИ.

С цел запазване на статистическата тайна[9] и неразкриване на индивидуална информация за конкретна отчетна единица част от показателите са представени на по-агрегирано ниво.

Таблици 1.3.1.–1.3.4.: Паричен отчет и аналитични отчетности

Структурата на паричния отчет може да се изрази със следното математическо тъждество:

нетни чуждестранни активи + нетни вътрешни активи = широки пари + дългосрочни пасиви.

Нетните вътрешни активи включват вътрешен кредит, дълготрайни активи и други позиции (нето).

Аналитичните отчетности на БНБ и другите ПФИ следват формата на паричния отчет.

Видове показатели

Нетни чуждестранни активи[10] – получават се като разлика между брутните чуждестранни активи и пасиви на сектор ПФИ. Брутните чуждестранни активи са представени по инструменти и включват международните валутни резерви на страната и други чуждестранни активи на БНБ и другите ПФИ. Брутните чуждестранни пасиви отразяват задълженията на ПФИ към външния сектор. Подробно развитие на брутните чуждестранни активи и чуждестранни пасиви на БНБ е извършено в таблица 1.3.5. *Чуждестранни активи и пасиви на БНБ*.

Вътрешен кредит – обединява кредита за консолидирания сектор *Държавно управление* и за неправителствения сектор.

Кредитът за консолидирания сектор *Държавно управление* обхваща нетните вземания от ЦДУ и брутните вземания от местното държавно управление и социалноосигурителните фондове. Кредитът за неправителствения сектор включва брутните вземания от нефинансови предприятия, финансови предприятия, домакинства и НТООД.

Дълготрайни активи – движими или недвижими нефинансови активи, за които намеренията на парично-финансовите институции са да бъдат използвани за период, по-дълъг от 1 година, във връзка с извършването на основната им дейност.

Други позиции (нето) – обединяват всички компоненти от балансите на БНБ и другите ПФИ, които не са обхванати в представените инструменти. Тук се включват *Отношения между другите ПФИ, (нето), Отношения между БНБ и другите ПФИ (нето)* и *Други активи и пасиви (нето*) Към *Други активи и пасиви (нето)* се включват начислените и просрочените лихви, дериватите, амортизациите, провизиите, както и некласифицираните другаде активи и пасиви (част от тях са представени в таблици 1.3.7 и 1.3.8: *Допълнителни показатели към аналитичните отчетности на БНБ и другите ПФИ*. Позиция *Отношения между ПФИ (нето)* отразява превишаването на активите над пасивите, възникнало в резултат на нетиране на вземанията и задълженията между ПФИ.

---

[9] Закон за статистиката, чл. 25.

[10] Монетарното злато и притежавани специални права на тираж, вземанията и задълженията по лихви в *Нетните чуждестранни активи* са само в БНБ.

Широки пари (парично предлагане) – състоят се от пасиви с паричен характер на ПФИ към резидентния сектор с изключение на тези към ЦДУ и към сектор ПФИ. Инструментите в паричните агрегати са групирани по степен на ликвидност и са представени по валута и по сектори.

Използват се следните парични агрегати: М1, М2 и М3. Агрегат М1, известен като „тесни пари“, включва най-бързоликвидните инструменти, използвани за разплащане (пари извън ПФИ и овърнайт-депозити в левове и чуждестранна валута). Квазипарите и паричният агрегат М1 съставят паричния агрегат М2. Квазипарите се състоят от депозити с договорен матуритет до 2 години и депозити, договорени за ползване след предизвестие (вкл. спестовни депозити), до 3 месеца. Най-нисколиквидните финансови инструменти са репо-сделките, акциите и дялове на фондовете на паричния пазар и издадените дългови ценни книжа до 2 години, наричани общо *търгуеми инструменти*. Те са в левове и чуждестранна валута и заедно с паричния агрегат М2 формират най-широкия паричен агрегат М3, който е известен като парично предлагане („широки пари“).

Дългосрочни пасиви на ПФИ – дългосрочните финансови пасиви включват пасивите на ПФИ с матуритет над 2 години или период на предизвестие над 3 месеца, както и капитала и резервите. *Капитал и резерви* включва основния капитал на банковата система; резервите и финансовия резултат.

Основни инструменти

В актива:

1. Репо-сделки – средства, отпуснати по споразумения за обратно изкупуване на ценни книжа, когато една от страните получава парични средства срещу продажбата на ценни книжа, но с твърд ангажимент да изкупи обратно същите или подобни ценни книжа по определена цена на определена бъдеща дата.

2. Кредити – финансови активи, възникнали с цел осигуряване на парични средства, стоки или услуги на кредитополучателя. Условията по кредитите (фиксирани от кредитора или договорени) обикновено се оформят с непрехвърляем документ. Кредитът е безусловен дълг, който трябва да бъде изплатен при падежа му и да носи доход под формата на лихва (вж. таблица 1.3.6).

3. Ценни книжа, различни от акции – тук се включват ценни книжа, различни от акции, и други форми на собственост, даващи на притежателя им безусловно право на фиксиран или договорно определяем доход под формата на купонни плащания и/или определена фиксирана сума на посочена дата или дати, стартиращи от емисията до деня, определен като дата на падеж/откупуване. Тези книжа не гарантират права на собственост и дял в капитала на фирмата емитент. Включват се и инструменти със същите характеристики, но съдържащи опции за конвертиране в акции или други форми на собственост. Показателят *ценни книжа, различни от акции*, обхваща различни видове облигации и други дългови книжа с характер на облигации (такива могат да бъдат сконтирани и приети от другите ПФИ полици и други търговски книжа, използвани от тях като форма на краткосрочно инвестиране). В сектор *Нефинансови предприятия* са включени и притежаваните от кредитните институции компенсаторни инструменти[11].

4. Акции и други форми на собственост – притежаваните ценни книжа, които дават права на собственост и дял в капитала на предприятие. Тези ценни книжа дават право на част от печалбата на предприятието, а също така и право на ликвидационен дял в случай на ликвидация. Тук се включват и *акции и дялове на фондове на паричния пазар.*

В пасива:

1. Пари извън ПФИ – парите в обращение, намалени с касите на другите ПФИ.

2. Депозити – средствата, приети от ПФИ, които могат да бъдат платими на виждане, платими без срок на предизвестие, със срок на предизвестие или при други предварително договорени условия на плащане. Депозитите се приемат по договореност между страните, като се уговорят условията по воденето на депозитните сметки, размерът на лихвата (ако в

[11] Компенсаторните инструменти включват компенсаторни записи и жилищно-компенсаторни записи, емитирани по Закона за обезщетяване на собственици на одържавени имоти, и поименни компенсационни бонове, емитирани по Закона за собствеността и ползването на земеделските земи. Тези инструменти са издадени от държавата и са свободно прехвърляеми. По смисъла на Закона за публичното предлагане на ценни книжа те са приравнени към ценни книжа.

договора е предвидено начисляването ѝ), сроковете на изплащане и санкции за страните при неизпълнение на договореностите. Те са задължение (пасив) на финансовата институция.

- ✓ *Овърнайт-депозити* – съдържат депозити, които нямат определен срок и могат незабавно да се конвертират в пари в брой или да се преведат чрез банково нареждане или чек без ограничения или санкции. Тук се включват и депозитите до 1 ден.
- ✓ *Депозити с договорен матуритет* – не са незабавно на разположение, тъй като имат договорен срок преди тегленето им. Тези депозити не могат да се използват за извършване на плащания и не са конвертируеми в пари в брой без какъвто и да е вид значимо ограничение или глоба. Тук се отнасят получените кредити, с изключение на тези от МВФ.
- ✓ *Депозити, договорени за ползване след предизвестие* – включват спестовни депозити и други депозити, договорени за ползване след предизвестие. Спестовните депозити са непрехвърляеми депозити без определен матуритет, които служат за съхранение на пари на домакинства срещу издаване на лична спестовна книжка или аналогичен документ. Такива депозити са жилищните влогове, детските влогове и други. Другите депозити, договорени за ползване след предизвестие, са непрехвърляеми депозити без определен матуритет, които не могат да бъдат конвертирани в пари в брой без период на предизвестие. При тях конвертирането в пари в брой не е възможно или е възможно преди срока на предизвестието, но с някаква санкция. Тук се отнасят и непрехвърляеми депозити, които са с фиксиран матуритет, но конвертирането им в пари в брой преди настъпването на матуритета им е възможно само срещу предизвестие.

Репо-сделки – включват получените в парично-финансовата институция парични средства срещу продажбата на ценни книжа с твърд ангажимент за обратно изкупуване на същите или подобни ценни книжа по определена цена на определена бъдеща дата.

Акции и дялове на фондове на паричния пазар – включват издадените от фондовете на паричния пазар акции.

Издадени дългови ценни книжа – включват емитираните от кредитните институции ценни книжа, различни от акции, и други форми на собственост, които обикновено се търгуват на вторичния пазар и не гарантират на притежателя права върху собственост на емитента. Издадени нетъргуеми инструменти (първично пласирани не чрез борса или друг официален пазар), но впоследствие придобили търгуемост, също се класифицират тук.

Таблица 1.3.5.: Чуждестранни активи и пасиви на БНБ

Таблицата показва вземанията и задълженията на БНБ към нерезиденти, формиращи позициите *Чуждестранни активи* и *Чуждестранни пасиви*.

Видове инструменти

Чуждестранни активи на БНБ

Външните вземания на централната банка са обособени в две групи според своята ликвидност – *Международни резерви* и *Други чуждестранни активи.*

1. *Международни валутни резерви* – включва най-бързоликвидните чуждестранни активи. В режима на паричен съвет, въведен на 1 юли 1997 г., те се равняват на активите на обособеното в баланса на БНБ управление „Емисионно“ и са описани в чл. 28, ал. 3 на Закона за БНБ.

Подразделя се на три подсектора – *нерезидентни банки, нерезидентни правителства* и *други нерезиденти*, и включва следните показатели:

- ✓ *каса* – притежавани банкноти и монети в свободно конвертируема чуждестранна валута;
- ✓ *притежаваните от БНБ специални права на тираж* [12] (СПТ);
- ✓ *монетарно злато* – състои се от кюлчета злато в стандартна форма в трезора и монетарно злато, депозирано при чуждестранни банки. От 1 юли 1997 г. до 31 януари 2005 г. на основание чл. 28, ал. 3, т. 6 от Закона за БНБ наличността от мо-

[12] Специални права на тираж е резервен актив, създаден от МВФ като допълнение към съществуващите резервни активи. Стойността им се определя от кошница от основни валути (евро, британска лира, щатски долар, японска йена).

нетарно злато е оценявано по 500 лева за тройунция или по пазарна стойност, ако е по-ниска. От 1 февруари 2005 г. монетарното злато се оценява по пазарна стойност;

- ✓ *депозити* – средства в свободно конвертируема валута, притежавани от БНБ по сметки в чуждестранни банки, развити по степен на ликвидност (овърнайт, депозити с договорен матуритет, депозити, договорени за ползване след предизвестие);
- ✓ *репо-сделки* – включват получените в БНБ средства срещу продажбата на ценни книжа с твърд ангажимент за обратно изкупуване на същите или подобни ценни книжа по определена цена на определена бъдеща дата;
- ✓ *ценни книжа, различни от акции* – притежаваните от БНБ дългови инструменти, емитирани от нерезидентни банки, финансови институции и правителства, чиито задължения са оценени с една от двете най-високи оценки на две международно признати агенции за кредитен рейтинг и които са платими в свободно конвертируема валута, с изключение на дълговите инструменти, дадени или получени като обезпечение;
- ✓ *резервна позиция в МВФ* – представлява безусловното право на страната за ползване на средства от МВФ. Този показател се създава от плащането на валутния компонент от квотата на България и е равен на разликата между квотата и наличностите на МВФ в национална валута[13];
- ✓ *вземания по лихви* – включени са вземания по начислени лихви. Специфична особеност, произтичаща от паричния съвет, е, че вземанията и задълженията по начислени лихви са част от *Международните резерви*, съответно част от чуждестранните задължения на страната, поради което те не са част от *Други активи* и *Други пасиви*, както е при другите отчетни единици.

2. *Други чуждестранни активи* – това са по-слаболиквидни вземания от нерезиденти, които след въвеждането на паричния съвет са част от активите на управление „Банково“. Позицията е разделена на два сектора – *нерезидентни правителства* и *други нерезиденти*, и включва следните инструменти:

- ✓ *ценни книжа, различни от акции* – дългови ценни книжа, невключени в международния резерв;
- ✓ *акции и други форми на собственост* – представляват капиталови инвестиции в международни финансови институции (напр. Банка за международни разплащания, Базел). Тук се включват и акции и дялове на фондове на паричния пазар – притежаваните ценни книжа, осигуряващи дял в капитала на фонд на паричния пазар.

Чуждестранни пасиви на БНБ

Отразяват задълженията на централната банка към външния сектор, разделени на три подсектора – *нерезиденти банки, нерезидентни правителства* и *други нерезиденти*. След въвеждането на паричния съвет чуждестранните пасиви се състоят само от задълженията на страната към МВФ и включват следните инструменти:

- ✓ *кредити* – получени заеми от общите фондове на МВФ, които са лихвоносни и се отпускат с определен падеж;
- ✓ *задължения по лихви* – в позицията са включени задълженията по лихви към МВФ.

Таблица 1.3.6.: Кредити на нефинансови предприятия и домакинства, и НТООД

Таблицата представя информация за кредитите (остатъчната им стойност) по видове, валута и сектори, отпуснати от кредитните институции. В паричния отчет и аналитичните отчетности те са част от *Вземанията от неправителствения сектор*.

Видове кредити

1. Според матуритета

- ✓ Краткосрочни кредити – кредити, чийто първоначален матуритет е 1 година или по-малко, включително овърдрафт.

[13] Резервната позиция може да бъде увеличена до размера на средствата в национална валута, използвани от МВФ при трансакции с други държави-членки.

- ✓ Кредити с матуритет от 1 до 5 години – кредити, чийто първоначален матуритет е повече от 1 година, но по-малко от 5 години.
- ✓ Кредити с матуритет над 5 години – кредити, чийто матуритет е над 5 години.

2. Според качеството
   - ✓ Редовни кредити – включват се кредитите, които са класифицирани като *редовни експозиции* и *експозиции под наблюдение* (с изключение на преструктурираните кредити) по смисъла на Наредба № 9 на БНБ.
   - ✓ Лоши и преструктурирани кредити[14] – включва се целият размер на балансово отчитаните кредитни експозиции, които са класифицирани като *нередовни експозиции*, *необслужвани експозиции* и преструктурирани кредити (независимо към коя класификационна група са отнесени) по смисъла на Наредба № 9 на БНБ.
3. Според целта на използване
   - ✓ Кредити за потребление – кредити, предоставени на домакинствата. Кредитът за потребление се използва предимно за покупка на стоки и услуги, които се употребяват лично от домакинствата.
   - ✓ Жилищни кредити – кредити, предоставени на домакинства срещу обезпечение (ипотека, гаранция и др.), за финансиране на жилищно строителство или покупка на жилище. Тук влизат и заемите за подобрения/ремонт на жилища.
   - ✓ Други кредити – обхваща кредитите, предоставени на домакинствата за бизнес цели, обучение и други. Тук се включват кредитите, предоставени на физически лица с търговско, производствено или друго предназначение (например финансови лизинги, селскостопански кредити и други).
4. Според начина на предоставяне
   - ✓ Овърдрафт – кредити, отпуснати от кредитните институции в случаите, когато средствата по разплащателните сметки на клиентите не са достатъчни да покрият наредените плащания. Погасяването се извършва автоматично при постъпване на суми по разплащателните сметки. Включват се овърдрафт-кредити както с предварително договорени лихвени условия и размер, така и без уговорка.
   - ✓ Кредити, различни от овърдрафт.

Таблици 1.3.7. и 1.3.8.: Допълнителни показатели към аналитичните отчетности на БНБ и другите ПФИ

Таблиците показват всички начислени и просрочени лихви по вземания и задължения по видове инструменти, дериватите, както и всички коригиращи позиции, използвани в счетоводната практика, а именно амортизациите и провизиите.

Данните в таблицата са от декември 2001 г. от който момент информацията е налична.

Описание на показателите

Начислени лихви – представляват дължимите вземания/задължения по лихвени вноски, които се записват съгласно принципа за текущо начисляване. В аналитичните отчетности към паричния отчет се отнасят към позиции *Други активи* и *Други пасиви*, като особеност на аналитичната отчетност на БНБ е, че начислените лихви по международния резерв и кредитите от МВФ се отчитат към позиция *Чуждестранни активи*, съответно *Чуждестранни пасиви*.

Провизии – тук се отчитат натрупаните начисления във връзка с обезценка (сегашните специфични провизии по активи), както и провизиите, признати за пасиви съгласно МСС и нормативната уредба в страната. Те се отнасят към позиция *Други пасиви*, тъй като за целите на статистиката всички финансови активи и пасиви, които подлежат на провизиране, се отчитат на брутна база (виж *Общи методологически бележки*).

Амортизации – вид коректив на амортизируеми дълготрайни материални и нематериални активи. В публикуваната информация дълготрайните активи са включени на брутна база, а начислената амортизация е отнесена в позиция *Други пасиви*.

Деривати – в тази позиция се отчита брутната справедливата стойност на всички балансово отчитани деривати, притежавани от парично-финансовите институции.

[14] До 30 юни 2006 г. в показателя се посочва просрочената част от главницата, която е станала изискуема, но не е платена.

Таблици 1.4.1. и 1.4.2.: Секторна месечна отчетност на БНБ и на другите ПФИ

Секторните месечни отчетности на БНБ и на другите ПФИ представят на брутна база балансовите показатели по начин, позволяващ идентифициране на секторната им принадлежност. Таблиците са статични и съдържат информация по салда към края на всеки календарен месец. Представянето на данните е съобразено с основните принципи за секторна класификация и агрегиране на инструментите в показатели:

1. Секторна класификация – следвани са основните принципи, заложени в ЕСС'95. Всички секторно некласифицирани позиции, както и собствените вземания и задължения на ПФИ, са обособени в колона *некласифицирани.*
2. Финансови показатели – обхватът и съдържанието на показателите са описани към съответните таблици. Някои от позициите са по-агрегирани в сравнение с паричния отчет и аналитичната отчетност, където част от инструментите в пасива са представени с допълнителна разбивка според това, дали се включват в паричните агрегати.

Особености на секторната месечна отчетност на БНБ

За целите на таблицата чуждестранните вземания на БНБ са обособени по сектори, като са обединени активите, включени в международния валутен резерв, с другите чуждестранни активи на централната банка. Касата във валута, СПТ и монетарното злато са представени в колона некласифицирани. Чуждестранните активи, групирани според ликвидността им в международен резерв или в други чуждестранни активи, са посочени в таблица 1.3.5. *Чуждестранни активи и пасиви на БНБ*.

Таблици 1.5.А: Парични агрегати и техните източници – ЕЦБ представяне

Таблиците представят паричните агрегати и източниците на парите (*counterparts*) по формата на ЕЦБ.

Освен салда към края на съответния период в таблиците се представят и данни за реални трансакции.

Реална трансакция е създаване, покупка, продажба или ликвидация на финансов актив или пасив. Тя се изчислява, като от разликата в салдата спрямо предходния отчетен период се елиминират всички изменения, които не са вследствие на реална трансакция. Такива са прекласификациите по сектори и инструменти, отстраняване на грешки, корекциите в стойността на ценните книжа, изписванията на вземания и измененията, свързани с движенията на валутните курсове.

Реална трансакция = Крайно салдо – Начално салдо – Прекласификации и други корекции – Валутни преоценки – Други преоценки (изписвания на кредити, корекции в стойността на ценни книжа)

Лихвена статистика

Лихвената статистика включва информация за лихвени проценти и обеми по нов бизнес, прилагани от търговските банки в страната по отношение на кредити и депозити на сектори *Нефинансови предприятия* и *Домакинства*, лихвени проценти по депозити и индекси на междубанковия пазар, ОЛП и доходност на вторичния пазар на ДЦК.

I. ЛИХВЕНА СТАТИСТИКА ПО ДЕПОЗИТИ И КРЕДИТИ НА СЕКТОРИ *НЕФИНАНСОВИ ПРЕДПРИЯТИЯ* И *ДОМАКИНСТВА*

Компилира се съгласно методологически указания, които в голяма степен покриват изискванията на Регламент ЕЦБ/2001/18 и определят реда и начина за предоставяне на данни за лихвената статистика.[15]

Обхват

• Лихвени проценти и обеми по *нов бизнес* по срочни депозити, репо-сделки и кредити: *нов бизнес* представлява всяко ново споразумение между клиента и отчетната единица. Новите споразумения са договори, които за първи път определят лихвения процент, сроковете и условията по депозита, репо-сделката или кредита. Ново споразумение е и всяко предоговаряне на лихвения процент, сроковете и/или други условия по вече съществуващ

[15] В момента се внедрява нова, хармонизирана с изискванията на ЕЦБ, лихвена статистика и след набиране на достатъчно дълги динамични редове на вниманието на потребителите до края на годината ще бъде предложен разширен формат на изданието.

договор, когато възможността за такова предоговаряне не е заложена в него, както и предоговаряне на срок с активното участие на клиента.

• Лихвени проценти и обеми по *салда* по овърнайт-депозити, депозити, договорени за ползване след предизвестие, и овърдрафт: *салда* представляват вземания и задължения на отчетните единици към техните клиенти към определен отчетен момент. За тази група инструменти лихвената статистика по *нов бизнес* и по *салда* съвпада.

Отчетен период – календарен месец. За целите на лихвената статистика по *салда* се предоставя информация към последния календарен ден на отчетния месец, а по *нов бизнес* предоставяната информация обхваща всички нови споразумения, договорени през отчетния месец.

Отчетни правила – дефинициите и обхватът на инструменталните категории и секторите в лихвената статистика следват тези от паричната статистика с изключение на: 1) срочните депозити, които в паричната статистика са част от депозитите с договорен матуритет и 2) кредитите, различни от овърдрафт, които включват и репо-сделки (в паричната статистика се отчитат като отделен показател).

Инструменталните категории в лихвената статистика се наблюдават по сектори, валути, матуритет, а кредитите – и по цел на използване.

• *Секторно разпределение* – отчитат се лихвените проценти по кредити, депозити и репо-сделки, които търговските банки договарят с резидентни юридически и физически лица, разпределени в два институционални сектора – *Нефинансови предприятия* и *Домакинства* (население, работодатели и самонаети лица). Сектор *Домакинства* включва и сектор *Нетърговски организации, обслужващи домакинствата* (НТООД).

Не са предмет на отчитане кредитно-депозитните взаимоотношения с правителствения, финансовия и нерезидентния сектор.

• *Валутно разпределение* – български левове, евро и щатски долари.

• *Разпределение по оригинален срок до падеж или период за предизвестие*:
  - депозити: овърнайт, срочни депозити (над 1 ден до 1 месец, над 1 до 3 месеца, над 3 до 6 месеца, над 6 месеца до 1 година, над 1 до 2 години, над 2 години) и депозити, договорени за ползване след предизвестие.
  - кредити: овърдрафт, краткосрочни кредити (кредити, различни от овърдрафт, до 1 година вкл.) и дългосрочни кредити (над 1 година).

• *Разпределение по цел на използване на кредитите* – лихвените проценти по левови кредити, различни от овърдрафт, на сектор *Домакинства* са разделени по видове: кредити за жилищни нужди, кредити за потребление и други кредити.

Източник и принципи на обработка на данните

Източник на данните (отчетни единици) са търговските банки със седалище в страната, както и клоновете на чуждестранни банки, получили лиценз за извършване на банкова дейност на територията на страната. Банките в процедура по несъстоятелност не са в обхвата на лихвената статистика.

Лихвените проценти са ефективни годишни проценти. Те са среднопретеглени съответно с обемите по *нов бизнес* през отчетния период или със *салдата* към края на отчетния период. До 31.XII.2006 г. месечните лихвени проценти по кредитите по *нов бизнес* са изчислявани след прилагане метода на осредняване на лихвените проценти чрез претегляне с обемите за седмиците на месеца. От 31.I.2007 г. месечните лихвени проценти по кредити по *нов бизнес* са изчислени за календарен месец.

II. ЛИХВЕНА СТАТИСТИКА: ДОХОДНОСТ НА ВТОРИЧНИЯ ПАЗАР НА ДЦК И ДЪЛГОСРОЧЕН ЛИХВЕН ПРОЦЕНТ ЗА ОЦЕНКА СТЕПЕНТА НА СБЛИЖАВАНЕ

Обхват

Постигнатата доходност до падеж на ДЦК на вторичния пазар по бонове и облигации, деноминирани в национална валута. Бонове са държавните ценни книжа, емитирани с отстъпка от номинала по реда на Наредба № 5 на МФ и БНБ (съкровищни бонове с оригинален матуритет до 3 месеца и до 1 година). Облигации са лихвоносните държавни ценни книжа, емитирани по реда на Наредба № 5 на МФ и БНБ с първоначален матуритет над 1 година.

Дългосрочният лихвен процент за оценка степента на сближаване се определя на база доходността до падежа на вторичния пазар по дългосрочна ценна книга (бенчмарк), издадена от сектор *Централно държавно управление* и деноминирана в национална валута. Прилаганите указания за изчисляване на дългосрочния лихвен процент за оценка степента на сближаване са разработени от БНБ съгласно изискванията на Европейската централна банка и са съгласувани с Министерството на финансите (виж *www.bnb.bg/Статистика/Лихвена статистика/Дългосрочен лихвен процент за оценка степента на сближаване*).

Отчетен период – календарен месец.

Източник и принципи на обработка на данните

Изчислението на данните за постигнатата ефективна доходност на ДЦК на вторичния пазар през отчетния период и на дългосрочния лихвен процент се извършва въз основа на информация за сделките на вторичния пазар от базата данни ЕСРОТДЦК (Електронна система за регистриране и обслужване на търговията с ДЦК) в БНБ, управление „Фискални услуги“. За повече информация виж *www.bnb.bg/Фискални услуги*.

Постигнатата доходност по отношение на ДЦК е среднопретеглена ефективна доходност от индивидуалните сделки на вторичния пазар през отчетния период.

Месечните стойности на дългосрочния лихвен процент за оценка степента на сближаване се изчисляват като средноаритметична от ежедневните стойности на доходността на бенчмарк-облигацията.

За изчисляването на доходността на вторичния пазар на ДЦК и дългосрочния лихвен процент за оценка степента на сближаване се използва *ISMA*-формула и бройна конвенция *ACT/365* (изчислената чрез тази формула доходност до падежа се определя като номинална, т.е. без да се прилагат допълнителни корекции, свързани с отчитане на купона, данъците, размера на инфлацията и други).

2 Външен сектор

Информацията за външния сектор обхваща четири основни категории:

а) платежен баланс;

б) търговия със стоки;

в) дългови индикатори;

г) валутни курсове.

Платежен баланс [16]

Българската народна банка съставя и отчита платежния баланс на страната на основание чл. 42 от Закона за Българската народна банка (обн., ДВ, бр. 46 от 10.VI.1997 г.). Информацията за нуждите на статистиката на платежния баланс се събира на основание на чл. 42 от Закона за БНБ и чл. 7–10 на Валутния закон (обн., ДВ, бр. 83 от 21.IX.1999 г., изм. и доп., бр. 60 от 2003 г.) и се обработва от отдел „Платежен баланс и външен дълг“ към дирекция „Статистика“ на БНБ при запазване на нейната пълна конфиденциалност. Българската народна банка изготвя и публикува както аналитичното, така и стандартното представяне на платежния баланс в съответствие с петото издание на *Ръководство по платежен баланс* (МВФ, 1993) и с *Ръководни правила на Европейската централна банка* [17].

Методологията за отчитане на платежния баланс е концептуално свързана с тази на *Системата от национални сметки (СНС)*. Статиите на платежния баланс кореспондират в голяма степен със съответните елементи на сметка *Останал свят* от СНС.

Съществува тясна взаимовръзка и между *Международната инвестиционна позиция* и платежния баланс. Финансовата сметка на платежния баланс представя трансакциите (потоци) на една икономика, свързани с външните ѝ финансови активи и пасиви, които се отразяват върху размера на притежаваните външни финансови активи и пасиви, отчитани в международната инвестиционна позиция.

[16] Актуализиран към 13 април 2007 г.

[17] *Guideline of The European Central Bank on the Statistical Reporting Requirements of The European Central Bank in the Field of Balance of Payments Statistics, The International Reserves Template and International Investment Position Statistics* (ECB/2004/15).

I. Счетоводни принципи и стандарти

Основното правило, прилагано при съставянето на платежния баланс на България, е прилагането на *двойното счетоводно записване*. Като кредит, с положителен знак, се записват: износ на стоки и услуги, получен и начислен доход, компенсиращи записи за безвъзмездно получени реални и финансови ресурси (трансфери), увеличение на финансовите пасиви и намаление на финансовите активи. Като дебит, с отрицателен знак, се записват: внос на стоки и услуги, платен и начислен доход, компенсиращи записи на безвъзмездно предоставени реални и финансови ресурси, увеличение на финансовите активи и намаление на финансовите пасиви.

Времето на записване на операциите в платежния баланс е моментът на смяна на собствеността.

Оценяването на трансакциите се извършва на базата на пазарните цени. Ако пазарните цени на трансакциите не са известни, като приближение за тях се използват средни пазарни цени.

Промените в стойността на притежаваните активи или пасиви към чужбина, които се дължат на валутно-курсови и преоценъчни разлики, не се отразяват в платежния баланс.

Платежният баланс на България се отчита в евро, левове и в щатски долари. Преизчисляването в съответната валута се извършва чрез валутния курс към момента на трансакцията. Ако той не е известен или е неприложим по други практически причини, се използва среден валутен курс за отчетния период.

II. Компоненти на платежния баланс

Компонентите на платежния баланс се съставят основно посредством *Системата за отчитане на международните трансакции* (СОМТ), която включва: 1) отчети на търговските банки, и 2) отчети на предприятията, които имат банкови сметки в чужбина (относно международните операции на резидентите). Тези отчети обхващат всички компоненти на таблицата на платежния баланс. Освен това информацията по определени компоненти на платежния баланс, събирана чрез СОМТ, се замества с данни от други източници: 1) проучване сред предприятията с преки чуждестранни инвестиции, 2) отчети от други институции, 3) отчети на предприятия, получили (предоставили) финансови кредити от (на) нерезиденти, и 4) отчети на предприятия по други задължения и вземания (различни от финансови кредити) към нерезиденти.

В аналитичното представяне компонентите на платежния баланс са класифицирани в следните основни категории:

А. Текуща сметка

Текущата сметка обхваща получаването и предоставянето на ***стоки и услуги***, ***доход*** и ***текущи трансфери*** между страната и останалия свят. Потоците, записани в кредитната страна, представляват тази част от брутния вътрешен продукт, предоставени на останалия свят (износ на стоки и услуги), както и предоставянето на фактори на производство, изразени чрез получен (или който следва да бъде получен) доход – компенсации на наетите и инвестиционен доход (лихви, дивиденти и др.). Включват се също така и компенсиращи записи за безвъзмездно получени реални и финансови ресурси (трансфери).

Потоците в дебитната страна представляват брутният продукт, създаден в останалата част на света и придобит от националната икономика (внос на стоки и услуги), както и придобиването на фактори на производство, изразени чрез платен (или който следва да се плати) доход. Включват се също така и компенсиращи записи за безвъзмездно предоставени реални и финансови ресурси.

• Статията *Стоки* в текущата сметка на платежния баланс обхваща преносими стоки, за които е налице смяна на собствеността между резиденти и нерезиденти. Данните за вноса и износа *FOB* (*Free on board*) са базирани на митнически декларации, като кодовете, използвани в тях, са по *Хармонизираната система за описание и кодиране на стоките* на Световната митническа организация, въведена през 1988 г. и допълнена през 1992 г. Българската народна банка и Националния статистически институт съвместно прилагат разработената от тях методология за оценка на вноса по цени *FOB* и на приходите и разходите за товарен транспорт.[18] Методологията се базира на анализ на съотношенията *CIF*/*FOB* при

[18] Данните за 2002–2005 г. са базирани на тази методология за оценка на вноса по цени *FOB* и на приходите и разходите за товарен транспорт.

вноса на стоки в зависимост от различните видове доставки по вноса, както и от използвания транспорт и националност на превозвача.

Източници: Източник на данните от началото на 2003 г. до края на 2006 г. бе Агенция „Митници“, а за предишни години – „Информационно обслужване“ АД (дирекция ИИЦ). Българската народна банка и НСИ получаваха данните за вноса и износа, допълваха ги с друга информация и допълнително ги обработваха. С въвеждането на системата ИНТРАСТАТ (въведена със Закон за статистика на вътрешнообщностната търговия със стоки, ДВ, бр. 51 от 2006 г.), с данните за януари 2007 г. настъпиха промени в начина на отчитане на външната търговия на България с останалите страни – членки на ЕС.

Прилагането на системата ИНТРАСТАТ доведе до промяна на сроковете за получаване и обработка на данните. Информация за износа (изпращания) и вноса (пристигания) на стоки се предоставят от ИНТРАСТАТ-операторите (фирмите задължени да предоставят информация) на Националната агенция по приходите в срок до 20 дни след изтичането на отчетния месец. Тези данни се изпращат на Националния статистически институт за последваща обработка. Той следва да предоставя на ЕВРОСТАТ обобщени месечни данни (без детайли по страни и стоки) в срок до 42 дни след изтичането на отчетния месец. Подробните данни за изпращанията и пристиганията на стоки ще се предоставят на ЕВРОСТАТ в срок до 70 дни след края на отчетния месец.

БНБ получава от НСИ обобщени данни (без детайли по страни и стоки) за стокооборота на страната с другите страни – членки на съюза, в срок до 35 дни след изтичането на отчетния месец, и към тези данни се добавят данните от Агенция „Митници“ за търговията с трети страни. Поради това с публикуването на отчета на платежния баланс за отчетния месец ще бъдат публикувани само обобщени данни за вноса и износа на стоки. Детайлни данни за изпращанията и пристиганията на стоки БНБ ще получава от НСИ в срок до 60 дни след изтичането на отчетния месец.

В резултат на тази промени графикът за отчитане на данните за външната търговия от БНБ ще бъде следния:

- Предварителни обобщени данни (без детайли по страни и стоки) за отчетния месец ще се публикуват в срок до 42 дни след изтичане на отчетния месец в таблицата за платежния баланс.
- Предварителни подробни данни (с детайли по страни и стоки) за отчетния месец ще се предоставят на потребителите в срок не по-рано от 73 дни след изтичане на месеца.
- Частта „Външната търговия на България“ от материала „Платежен баланс на България“ ще се подготвя тримесечно, в срок не по-рано от 73 дни след края на тримесечието.

Поддържаните серии от данни за вноса и износа на страната на интернет страницата на БНБ ще бъдат обновявани в срок не по-рано от 73 дни след изтичане на отчетния месец.

БНБ и НСИ взаимно съгласуват данните за вноса и износа, преди да ги публикуват.

• Статията *Услуги* обхваща *транспортни, туристически* и *други услуги*.

Българската народна банка извлича данните за *товарния транспорт* от данните за външната търговия на базата на оценки и за *пътническия транспорт* от данните за туризма.

От януари 2006 г. БНБ въведе нова методология за оценка на приходите и разходите за товарен транспорт. Приходите от товарен транспорт се формират от оценката на приходите на местни превозвачи, свързани с износа на стоки от страната. Разходите се калкулират като оценка на разходите, направени от местни лица, в полза на чуждестранни превозвачи, свързани с вноса на стоки в страната. Приходите и разходите се оценяват по типове транспорт и националност на превозвача. С въвеждането на системата Интрастат (утвърдена със Закон за статистика на вътрешнообщностната търговия със стоки, ДВ, бр. 51 от 2006 г.) данните за януари 2007 г. претърпяха промени и в начина на оценяване на приходите и разходите от товарен транспорт на България с останалите страни – членки на ЕС. Поради по-големия срок за получаване от НСИ на подробни данни за търговията на България с останалите страни – членки на ЕС, към датата на публикуване на първоначалния отчет за платежния баланс за съответния месец (42 дни след края на отчетния период) предварителната оценка за приходите и разходите от товарен транспорт е изчислена въз основа на данните от предходни години. За износа на транспортни услуги

тя се равнява на 7.5% от износа на стоки *FOB*, от които 61.8% са извършени от резидентни превозвачи и са транзакция на платежния баланс. За вноса на транспортни услуги – на 5% от вноса FOB, от които 48% са извършени от нерезидентни превозвачи и подлежат на отчитане в платежния баланс. Тези оценки подлежат на ревизия след получаване на предварителните подробни данни (с детайли по страни и стоки) за търговията с останалите страни – членки на ЕС за отчетния месец.

Туризмът (пътувания) обхваща стоки и услуги, включително тези, свързани със здравни и образователни услуги, предоставени на туристи, пътуващи служебно или лично. Данните за туризма се базират на данни от Министерството на вътрешните работи относно броя на туристите, пресекли границата, както и на оценки на разходите, извършени от един турист въз основа на методологията за оценяване на приходите и разходите от туристически услуги – *Методология за оценка на приходите и разходите от пътувания и туризъм в платежния баланс на България* (Българска народна банка, Министерство на търговията и туризма, 18 ноември 1999 г.). Данните за януари 2007 г. за броя на чуждестранните граждани, посетили страната, се базират на информация от НСГП и оценки на НСИ.

Статията *Други услуги* обхваща постъпленията и плащанията по всички останали категории услуги, различни от тези, свързани с транспорт или туризъм (съобщителни, строително-монтажни, финансови, застрахователни, лизингови, услуги в областта на науката, културата и спорта и др.).

Източници на информация по тази статия са отчетите на търговските банки и на фирмите, които предоставят информация за сметките си в чужбина.

• Статията *Доход* включва две категории: 1) *компенсации на наетите,* и 2) *инвестиционен доход*. *Компенсациите на наетите* обхващат надници, заплати и други помощи, плащани на нерезиденти, работещи в страната, или получени от резидентите, работещи в чужбина. Компенсациите на наетите обхващат и доход, реализиран в резултат от неофициална заетост. БНБ оценява този поток съгласно *Методология за оценка на потоците, дължащи се на неофициална заетост*, 14 март 2006 г.[19] Инвестиционният доход покрива постъпления и плащания на доход, свързан(и) с външни финансови активи и пасиви – по преки инвестиции (дивиденти и реинвестирана печалба), портфейлни инвестиции, други инвестиции и по резервни активи (депозитни сметки).

Главните източници на информация по статия *Доход* са отчетите на търговските банки и предприятията, Министерството на финансите и Българската народна банка.

• *Трансфери* са всички реални ресурси и финансови средства, предоставени безвъзмездно от една икономика на друга. *Текущите трансфери* засягат пряко нивото на разполагаемия доход на една икономика и потреблението на стоки и услуги. В този смисъл текущите трансфери намаляват дохода и потребителските възможности на страната донор и увеличават дохода и потребителските възможности на страната получател. В *Текущи трансфери* се включват постъпилите средства по предприсъединителните фондове на Европейския съюз, парични преводи от частни лица, както и дарения, помощи, наследство, печалби от лотарии, пенсии, данъци, вноски за социални осигуровки и др.

Източници: Българската народна банка получава данни за текущите трансфери от Министерството на финансите, Българския червен кръст, Агенцията за чуждестранна помощ и от месечните отчети на търговските банки.

Б. Капиталова сметка

Капиталовата сметка включва две категории: 1) *капиталови трансфери* и 2) *придобиване или предоставяне на нематериални, нефинансови активи*. Когато са в натура, капиталовите трансфери включват: 1) прехвърляне на собственост на основни средства, или 2) безвъзмездно опрощаване на пасив от страна на кредитора. Когато е налице плащане, един трансфер е *капиталов,* когато е свързан със или зависим от придобиване или предоставяне на основни средства (например инвестиционни субсидии).

Източници: Българската народна банка получава данни за капиталовата сметка от Министерството на финансите (за капиталови трансфери от фондовете от Европейския съюз), тримесечните отчети на предприятията от нефинансовия сектор, месечните отчети на нотариусите и др.

[19] Данните от април 2001 г. са базирани на тази методология.

В. Финансова сметка

Финансовата сметка обхваща всички трансакции (реално извършени и начислени) във външните финансови активи и пасиви на една икономика. Външните активи и пасиви са класифицирани основно според типа на инвестицията. *Финансовата сметка* включва: 1) *преки инвестиции*, 2) *портфейлни инвестиции,* и 3) *други инвестиции*.

• *Преки инвестиции* включва преки инвестиции в чужбина, преки инвестиции в страната и сливания и придобивания. В подстатията *Сливания и придобивания* се отразяват всички сделки по сливания и придобивания. Нейното създаване бе направено с цел да се елиминира влиянието на такива сделки върху отчитаните данни за преките инвестиции в страната. Международната практика показва, първо, че извършването на такива трансакции не води до увеличаване на производствените мощности и на заетостта и, второ, направените изводи от анализа на данните за преките инвестиции, в които са включени данните за сделки по сливане и придобиване, могат да бъдат неточни относно размера на инвестициите, тяхната динамика, отраслова и географска структура. (Виж *European Central Bank, Eurostat, Foreign Direct Investment Task Force Report*, *March 2004, para. 332*.)

Пряка инвестиция е категория в международните инвестиции, при която резидент на една икономика – директен инвеститор, придобива дълготраен интерес (поне 10% от дяловия капитал или правото на глас) в предприятие, намиращо се в друга икономика – пряко инвестиционно предприятие. Пряката инвестиция включва както първоначалната трансакция, чрез която се установява отношението между прекия инвеститор и прякото инвестиционно предприятие, така и всички последващи трансакции между тях. Трансакциите могат да касаят промяна в участието на прекия инвеститор в капитала на инвестиционното предприятие, промяна във вътрешнофирмената задлъжнялост, както и дела на прекия инвеститор в неразпределената печалба/загуба на предприятието за отчетния период. Преките инвестиции в чужбина се отчитат като актив, преките инвестиции в страната – като пасив.

Източници: Българската народна банка получава месечни данни за преките инвестиции в страната от Агенцията за приватизация, Централния депозитар и от отчетите на търговските банки; тримесечни данни – от Комисията за финансов надзор, от тримесечни отчети на предприятия с чуждестранно участие и от статистическото проучване на НСИ сред предприятия от нефинансовия сектор; годишни данни – от годишния финансово-счетоводен отчет на търговските банки, както и от отчети на предприятия, получени в БНБ. За преките инвестиции в чужбина Българската народна банка използва информация от формите за декларираме в БНБ на преките инвестиции, от тримесечни отчети на предприятия от нефинансовия сектор и от месечни отчети на търговските банки. С тези данни след проверка за недопускане дублирането на информация се заместват месечните данни, получавани от банките и включени в платежния баланс преди това.

• *Портфейлни инвестиции* включва портфейлни инвестиции – активи, и портфейлни инвестиции – пасиви.

Портфейлните инвестиции са вложения в акции, когато техният размер не надвишава 10% от дяловия/акционерния капитал на дружеството, вложения в облигации, бонове, инструменти на паричния пазар или други търгуеми ценни книжа и във финансови деривативи.

Главните източници на информация за статия *Портфейлни инвестиции, Пасиви* са от Министерството на финансите, Българската народна банка, търговските банки, предприятията, притежаващи сметки в чужбина, и Централния депозитар.

Данни относно активите на страната под формата на портфейлни инвестиции се предоставят от търговските банки (по отношение на портфейлни инвестиции както за тяхна сметка, така и за сметка на техни клиенти), БНБ и от Министерството на финансите.

• *Други инвестиции* включва търговски кредити, заеми, валутни депозити и други активи и пасиви.

В платежния баланс под *търговски кредит* се разбират вземания между партньори по търговска сделка, които не са секюритизирани с търгуеми ценни книжа.

Основен източник на информация за търговските кредити са тримесечните отчети на местните лица за техните вземания и задължения от/към чуждестранни лица.

Статия *Заеми* включва получени и изплатени главници по дългосрочни и краткосрочни заеми между резидент и нерезидент, които заеми не са секюритизирани с търгуеми ценни книжа. От статия *Заеми, пасиви* се изключват трансакциите, свързани с получаване или по-

гасяване на главници по кредити, отпуснати от МВФ, както и получаването на главници по заеми, отпуснати в подкрепа на платежния баланс. Последните се записват в съответните статии на *група Д. Резерви и друго финансиране*.

Данните за заемите се съставят на базата на информация, предоставяна от Министерството на финансите, БНБ, от търговските банки и директно от предприятията, предоставили/получили кредити към/от чужбина. Поради това че последните се отчитат тримесечно пред БНБ, месечните данни по статията *Заеми*, *Други сектори* (актив/пасив) се ревизират всяко тримесечие.

Статията *Валута и депозити* представя в актива си измененията във валутните депозити на резиденти в чужбина, а в пасива си – измененията в задълженията на търговските банки, опериращи на територията на България към нерезиденти в местна и чужда валута. Съгласно основните принципи, залегнали в *Ръководство по платежен баланс* (МВФ, 1993), при отчитане на промените във валутните депозити Българската народна банка елиминира промените в тях, дължащи се на валутно-курсови разлики.

Статиите *Други активи* и *Други пасиви* включват осъществените трансакции по разни разчети, непокрити в останалите категории и натрупаните просрочия на дълг.

Г. Грешки и пропуски (нето)

Грешки и пропуски (нето) е компенсаторна статия. Тя съществува в представянето на платежния баланс, защото системата за набиране на данни, която Българската народна банка използва, не е затворена, а представлява комбинация от различни източници на информация. За разлика от други статистически отчети, като например паричната статистика, набирането на информацията, необходима за съставяне на платежния баланс, не може да се ограничи само до използването на счетоводните отчети на търговските банки като единствен източник на данни.

Колебанията в *Грешки и пропуски (нето)* както в знака, така и в размера, се дължат главно на: 1) ревизии на данните за вноса и износа, 2) усъвършенстване на методологията за компилиране на отделните статии на платежния баланс, и 3) съществуването на обективни ограничения при събиране на информацията по отделни статии на баланса.

Д. Резерви и друго финансиране

• *Резервните активи* включват тези външни активи, които са на разположение и са контролирани от централната банка (правителството), и се използват за пряко финансиране на дефицити на платежния баланс. Резервните активи включват монетарно злато, специалните права на тираж, резервната позиция при МВФ, валутните активи (включващи валутни депозити и ценни книжа) и други вземания. Записванията в тази категория се отнасят до трансакциите по активите на управление „Емисионно“ на БНБ. Данните за промените в резервните активи се включват в платежния баланс, като се изчистват от промените, предизвикани от валутнокурсовите разлики и ценовата преоценка.

Тази група в аналитичното представяне на платежния баланс включва също и *Ползвани кредити от МВФ* и статията *Извънредно финансиране*. Извънредното финансиране обхваща кредитите, получени в подкрепа на платежния баланс, както и отсрочени/реструктурирани плащания и плащания на просрочия, произтичащи от проблеми с платежния баланс. В съответствие с методологията за отчитане на операциите по *извънредното финансиране* (*Ръководство по платежен баланс* на МВФ, 1993, т. 454) платените главници по кредитите, получени в подкрепа на платежния баланс, се отразяват във **Финансовата сметка** в позицията *Други инвестиции пасиви – Заеми – Държавно управление*.

III. Периодичност, честота и своевременност на публикациите по платежния баланс

Българската народна банка съставя и публикува месечно платежния баланс. Съгласно своя календар БНБ извършва публикациите в рамките на шест седмици (42 календарни дни) след изтичането на отчетния период.

IV. Политика на ревизии на данните

Ревизиите на публикуваните оценки на платежния баланс са типични за много системи за набиране на данни за платежния баланс, прилагани в други страни. С публикуването на ревизии потребителите своевременно биват информирани относно актуализираните данни

по съответните статии.[20] Политиката на Българската народна банка за ревизии на данните се базира на следните принципи:

1) По отношение на ежемесечните данни всяка месечна публикация включва ревизии на данните за последните три месеца, а всяка тримесечна публикация включва ревизии на месечните данни за цялата текуща година.
2) При наличие на текущи промени в резултат от събрана допълнителна информация, както и поради елиминирането на грешки, Българската народна банка своевременно информира потребителите посредством месечните прессъобщения и чрез бележките към таблицата на платежния баланс.
3) Когато се правят значителни ревизии, в резултат от промени в методологията за отчитане на определени компоненти на платежния баланс или по други причини, с цел да улесни своите потребители, Българската народна банка ги информира предварително за предстоящите промени.

V. Разпространение на информацията

Българската народна банка разпространява месечните данни за платежния баланс чрез страницата си в интернет – *www.bnb.bg*

Данните се публикуват също така и в месечния *Информационен бюлетин* и в полугодишните и годишните официални отчети на Българската народна банка. Данните се предоставят едновременно на всички потребители.

VI. Контакти

Въпроси по методологията, прилагана от Българската народна банка, или относно публикуваните данни за платежния баланс можете да изпращате на Емил Димитров, директор на дирекция „Статистика“, и на Лиляна Ел Хаддад, началник на отдел „Платежен баланс и външен дълг“, по електронната поща на адреси *Dimitrov.E@bnbank.org* и *ElHaddad.L@bnbank.org*, или по пощата на следния адрес:

Българска народна банка
Отдел „Платежен баланс и външен дълг“
Пл. „Княз Александър Батенберг“ № 1
1000 София, България

Внос и износ

1. Източници на данни

Източник на данните от началото на 2003 г. до края на 2006 г. бе Агенция „Митници“, а за предишни години – „Информационно обслужване“ АД (дирекция „ИИЦ“). Българската народна банка и НСИ получаваха данните за вноса и износа, допълваха ги с друга информация и допълнително ги обработваха. До края на 2006 г. всички фирми, извършващи внос или износ на стоки, бяха задължени да декларират тази дейност чрез митнически декларации.

След 1 януари 2007 г. фирмите, извършващи стокообмен със страните – членки на ЕС, се отчитат по системата Интрастат (въведена със Закона за статистика на вътрешнообщностната търговия със стоки, ДВ, бр. 51 от 2006 г.). Съгласно закона, фирмите, които имат оборот над определения от Националният статистически институт (НСИ) праг за декларираме, подават Интрастат-декларации пред Националната агенция по приходите. Агенцията следва да извършва контрол на обхвата на задължените лица, да следи за изпълнение на задълженията им по системата Интрастат, както и да контролира достоверността на предоставяните данни. Данните от Интрастат-декларациите се изпращат на НСИ за последваща обработка.

Вносът и износът с трети страни (нечленки на ЕС), както и движението на стоки в ЕС, осъществявано под митнически контрол, продължава да се отчита чрез митнически декларации, като Агенция „Митници“ предоставя данните за обработка на НСИ. Институтът обединява тези данни с информацията по системата Интрастат, обработва ги и след извършване на допълнителни оценки предоставя данните на потребителите, в т.ч. и на Българската народна банка.

[20] Годишните данни за преките чуждестранни инвестиции в страната се ревизират с 15 месеца закъснение след изтичането на отчетния период (след получаване на годишните данни на НСИ за фирмите от нефинансовия сектор).

2. Срокове за получаване на данните

БНБ получава от НСИ обобщени данни (без детайли по страни и стоки) за стокооборота на страната с другите страни – членки на съюза, в срок до 35 дни след изтичането на отчетния месец. Детайлни данни за изпращанията и пристиганията на стоки БНБ получава от НСИ в срок до 60 дни след изтичането на отчетния месец. Данните за търговията с трети страни се получават от НСИ до 29 число на месеца, следващ отчетния.

3. Основни принципи на отчитане

Износът се отчита по цени *FOB*, а вносът – по цени *CIF*, като за нуждите на платежния баланс вносът се преизчислява по цени *FOB*. Използваната система за кодиране на стоките се базира на *Хармонизираната система за описание и кодиране на стоките*, на Световната митническа организация въведена през 1988 г. и допълнена през 1992 г.

В съответствие със съвместна методология на БНБ и НСИ, от 1999 г. вносът и износът се отчитат по системата на *Специална търговия*, като моментът на регистрация на транзакциите е моментът (датата) на оформяне на митническите декларации, или на месец през които са извършени вътрешнообщностните изпращания или пристигания по системата Интрастат. Критериите за описание на страните-партньори са, както следва: *внос* – по страна на произход на стоките, *износ* – по страна на получател на стоката, т.е. последната известна страна, където стоката трябва да бъде доставена. С цел съпоставимост на поддържаните от БНБ статистически редове за вноса и износа по *Основни търговски партньори и региони*, тези критерии са приложени от БНБ и за данните за 2007 г.

Съгласно съвместната методология, преди да публикуват данни за вноса и износа, БНБ и НСИ взаимно съгласуват данните за общия размер на вноса и износа и търговското салдо.

4. Видове таблици за вноса и износа

4.1 Начин на използване

За целите на икономическия анализ БНБ публикува таблиците *Начин на използване*. Основата за тяхното конструиране са 4-значните кодове по *Хармонизираната система за описание и кодиране на стоките*, групирани от гледна точка на предназначението и крайното използване на съответната стока. Основни принципи при разпределянето на стоките в съответните групи са: от една страна целта на тяхното използване и от друга, степента на преработката им. Таблиците са месечни, тримесечни и годишни.

4.2. Основни търговски партньори и региони

В таблиците *Основни търговски партньори и региони* са включени само по-важните страни и региони за износа (вноса) на страната. Разделението на страни – членки на Европейския съюз, на групите „Европейски съюз – 15“ и „ЕС – нови страни-членки“ е в съответствие с практиката и изискванията на Евростат и ЕЦБ. Таблиците са месечни, тримесечни и годишни.

4.3. Основни търговски региони по начин на използване

Таблиците *Основни търговски партньори и начин на използване* представят разрез на вноса и износа на страната по географски признак и по групи стоки. Таблиците са тримесечни и годишни.

4.4. Валутна структура на вноса и износа

В таблиците за „Валутна структура на вноса и износа“ са показани относителните дялове на различните валути в трансакциите по вноса и износа. Таблиците са тримесечни и годишни.

Във всички публикувани таблици износът е отчетен по цени *FOB*, а вносът по цени *CIF*.

5. Разпространение на данните

Българската народна банка разпространява данните за вноса и износа на страната чрез страницата си в интернет – http://www.bnb.bg. Данните се публикуват и в месечния *Информационен бюлетин* на Българската народна банка. Данни за външната търговия на страната се включват в полугодишните и годишните официални отчети на Българската народна банка.

На интернет страницата на БНБ са представени статистически редове за вноса и износа по *Начин на използване* и по *Основни търговски партньори и региони* от 1995 г. За тези серии съществува възможност за търсене по определен период (месец, тримесечие, година) и по група стоки (търговски партньори). Отделно за същия период са публикувани и тримесечни и годишни таблици *Основни търговски региони по начин на използване* и *Валутна структура на вноса и износа* (до декември 2006 г.).

6. Срокове за публикуване

Поддържаните на интернет страницата на БНБ серии от данни за вноса и износа на страната се обновяват в срок не по-рано от 73 дни след изтичане на отчетния месец. В срок до шест седмици (42 дни) след края на отчетния период, с публикуването на платежния баланс за отчетния месец се публикуват само обобщени данни за вноса и износа на стоки.

7. Ревизиране на данните

Съгласно установената практика БНБ прави месечни ревизии на данните си за последните три месеца, а тримесечно ревизира данните за всички месеци на отчетната година. В случай че получава непълни и/или некачествени данни, БНБ може да извършва и по-чести ревизии на данните за месеците на отчетната година.

8. Контакти

Допълнителна информация по методологията или публикуваните данни за външната търговия и платежния баланс, можете да получите от г-жа Лиляна Ел Хаддад, началник на отдел „Платежен баланс и външен дълг“, тел. (+359 2) 9145 1439 или на адрес *ElHaddad.L@bnbank.org*, както и от г-н Стоян Хаджиев, експерт, тел. (+359 2) 9145 1969 или на адрес *Hadjiev.S@bnbbank.org*.

Брутен външен дълг[21]

При отчитане на брутния външен дълг на страната Българската народна банка се придържа към международните стандарти и изисквания, заложени в *External Debt Statistics: Guide for Compilers and Users*, 2003, подготвен от няколко международни организации и издаден от МВФ[22], и в *Ръководство по платежен баланс*, МВФ, 5-о издание, 1993 г. Това осигурява, от една страна, международна съпоставимост на данните, а от друга – съпоставимост между информацията за външния дълг с тази на платежния баланс, на международната инвестиционна позиция и на националните сметки. Данните за брутния външен дълг са и важен източник на информация за определени статии на платежния баланс и на международната инвестиционна позиция.

Българската народна банка изготвя и разпространява месечни статистически данни за брутния външен дълг, разпределен по институционални сектори.

Публикациите обхващат месечни данни относно: 1) размера на брутния външен дълг, 2) обслужване на брутния външен дълг, и 3) новополучените кредити и депозити. Тримесечно с данните към края на отчетното календарно тримесечие се публикува и допълнителна информация по кредитори.

I. Счетоводни принципи и стандарти

При изготвяне на статистическите данни по дълга БНБ се придържа към **международната дефиниция за външния дълг**: „Брутният външен дълг към даден момент представлява размерът на текущите и безусловни задължения, изискващи плащане(ия) на главница и/или лихва от дебитора в даден бъдещ момент, които се дължат на нерезиденти от резидентите на дадена икономика.“[23]

Основният критерий за включване на едно задължение към размера на външния дълг на страната е то да бъде **емитирано от резидент и да се дължи към нерезидент[24]**, без значение дали е емитирано на местните, или на международните финансови пазари. При трансакциите също се отчитат само сделки, осъществени между резидент и нерезидент. В таблиците за дълга БНБ отчита само размера **на реално отпуснатите, а не на договорените траншове**.

[21] Актуализирани към 30 септември 2005 г.

[22] *External Debt Statistics: Guide for Compilers and Users*, IMF, 2003 (Bank for International Settlements, The Commonwealth Secretariat, Eurostat, International Monetary Fund, Organization for Economic Co-operation and Development, The Paris Club Secretariat, The United Nations Conference on Trade and Development, the World Bank).

[23] *External Debt Statistics: Guide for Compilers and Users*, с. 7, параграф 2.3.

[24] За дефинициите на резидент и нерезидент виж *Ръководство по платежен баланс*, МВФ, 5-о издание, 1993 г., пар. 57–58.

Размерът на задълженията се отчита по **номинална, а не по пазарна стойност** дори когато са налице търгуеми дългови инструменти. Брутният външен дълг на България се отчита в евро.

При съставяне на данните по дълга разделението между краткосрочен и дългосрочен дълг се базира на **оригиналния, а не на остатъчния срок до падежа**. В дългосрочния дълг се включват всички задължения с оригинален срок до падежа над 1 година, както и всички задължения по преки инвестиции[25], а в краткосрочния – тези със срок до падежа 1 година или по-малко. Към размера на краткосрочния дълг се отнасят и просрочията на дължими лихви и главници.

II. Компоненти на брутния външен дълг

А. По институционални сектори

Структурата на таблицата за размера на брутния външен дълг е в съответствие с изискванията на *External Debt Statistics: Guide for Compilers and Users*, 2003, подготвен от няколко международни организации и издаден от МВФ[26].

При представянето на дълга основното разделение е по институционални сектори – държавно управление, централна банка, търговски банки и други сектори. Задълженията, свързани с преки инвестиции, са публикувани на отделен ред с оглед тяхната специфика. Класификацията по институционални сектори е в съответствие с *Ръководство по платежен баланс*, МВФ, 5-о издание, 1993 г. В рамките на всеки сектор задълженията са класифицирани според срочността им – краткосрочни и дългосрочни и по видове дългови инструменти.

Държавно управление

Дългът на сектор *Държавно управление* обхваща: 1) дълга на централното правителство, 2) дълга на местните органи на управление, 3) дълга на социалноосигурителните фондове и 4) дълга на други институции с нестопанска цел, които се контролират и финансират от държавата. Дългът на банки и небанкови предприятия с повече от 50% държавна собственост, които функционират като предприятия със стопанска цел, или т.нар. квазикорпорации, не се включва в размера на дълга на сектор *Държавно управление*, а към съответните институционални сектори – *Търговски банки* или *Други сектори*. Дългът на сектор *Държавно управление* е дългосрочен и е представен по видове дългови инструменти. Основните подстатии са *Облигации и Заеми*. В статия *Заеми* се включват всички задължения на държавно управление, които не са секюритизарани с търгуеми ценни книжа. Към този раздел се отнасят също така и кредитите, отпуснати на правителството от МВФ. В подстатия *Облигации* се отчитат задължения на правителството по емитирани от него ценни книжа на международните финансови пазари, като в тази статия се записва целият размер на емисията. Частта от емисията (брейди облигациите, еврооблигациите и глобалните облигации), притежавана от резиденти към края на отчетния период, се отчита с отрицателен знак в статия *Облигации, притежавани от резиденти*. В подстатия *Облигации* се отчитат и държавните ценни книжа, емитирани от правителството на вътрешния пазар и закупени от нерезиденти.

Източници на данни: Основен източник на данни е *Регистърът на държавния и държавногарантирания дълг* на Министерството на финансите (до 31.XII.2002 г. източник на данни бе *Системата за регистриране, обслужване и управление на дълга* на Министерството на финансите и на Българската народна банка). Други източници на данни са дирекция „Депозитар на държавни и гарантирани от държавата дългове“ на БНБ и търговските банки.

Централна банка

В този сектор в съответствие с международната методология по статистика на външния дълг се включват заемите, отпуснати на БНБ. Данните са от *Регистъра на държавния и държавногарантирания дълг* на Министерството на финансите.

---

[25] *External Debt Statistics: Guide for Compilers and Users*, параграфи 3.14 и 7.5.

[26] *External Debt Statistics: Guide for Compilers and Users*, IMF, 2003 (Bank for International Settlements, The Commonwealth Secretariat, Eurostat, International Monetary Fund, Organization for Economic Co-operation and Development, The Paris Club Secretariat, The United Nations Conference on Trade and Development, the World Bank).

Търговски банки

В краткосросрочния дълг на търговските банки се включват задълженията по краткосрочни заеми, получени от нерезиденти, депозитите на нерезиденти в местните търговски банки, както и други пасиви към нерезиденти. В подстатия *Депозити* се включват както валутните, така и левовите депозити на нерезиденти в местни банки. При нетно нарастване на депозитите в банковата система това се отчита в таблица *Получени нови кредити и депозити*, а при нетно изтегляне на депозити – в таблицата за обслужване на външния дълг като изплащане на главница по подстатия *Депозити*. В съответствие с *Ръководство по статистика на външния дълг* в размера на външния дълг не се включват депозитите, свързани с условни задължения[27]. Дългосрочният дълг на търговските банки включва заеми и облигации, емитирани от търговските банки и притежавани от нерезиденти.

Източници на данни: Информация за размера и трансакциите по външни заеми се получава месечно пряко от търговските банки чрез статистическа форма за техните външни задължения. Източник на данните за *Депозити* и *Други задължения* на търговските банки е отдел „Парична и банкова статистика“ в дирекция „Статистика“ на БНБ. Източник на информацията за размера на облигационните заеми, емитирани от търговските банки и притежавани от нерезиденти, е Централният депозитар.

Други сектори

Дългът на *Други сектори* обхваща външните задължения на търговските фирми от реалния сектор (включително заемите, за които има поети държавни гаранции, и заемите на фирми с преобладаващо държавно участие) и на домакинствата.

В краткосросрочния дълг на търговските фирми се включват задълженията по краткосрочни заеми, получени от нерезиденти, търговските заеми, както и други пасиви към нерезиденти. Дългосрочният дълг на търговските фирми включва заеми и облигации, емитирани от търговските фирми и притежавани от нерезиденти.

Източници: Информацията за финансовите заеми се събира посредством статистическата форма СПБ-4 – *Отчет за финансовите кредити между местни лица и чуждестранни лица*, която обхваща информация за размера и различните типове трансакции по кредита. Тъй като Валутният закон предвижда тримесечна отчетност на тези задължения, за първите два месеца на всяко тримесечие БНБ публикува данни за небанковите предприятия, които се базират както на предоставените от фирмите планове за погасяване на получените от тях заеми, така и на оценки. В подстатия *Търговски кредити* се отчитат съответните задължения на резиденти към нерезиденти[28]. Информацията за тези задължения се събира от БНБ посредством форма СПБ-6Б – *Отчет за задълженията на местни лица към чуждестранни лица*. Поради тримесечната отчетност по тази форма, предвидена от Валутния закон, за първите два месеца на всяко тримесечие БНБ публикува оценки за търговските кредити. Информацията за задълженията на физическите лица към нерезиденти се събира от БНБ посредством годишна форма СПБ-8 – *Отчет за вземанията и задълженията на местни физически лица*.

Преки инвестиции: вътрешнофирмени заеми

При представянето на брутните външни задължения според международната методология задълженията на страната, свързани с вътрешнофирмено кредитиране, са показани на отделен ред. (Задълженията във връзка с дялово участие (дялов капитал и реинвестирана печалба) с изключение на привилегировани акции, които са дългов инструмент, не се включват в концепцията на външния дълг.) Задълженията по преки инвестиции се включват в размера на дългосрочния външен дълг.

Б. По кредитори

В съответствие със структурата, препоръчана от *Ръководството по статистика на външния дълг*, се подготвят и тримесечни таблици за размера на брутния външен дълг по сектори на кредиторите.

---

[27] *Ръководство по статистика на външния дълг* (*External Debt Statistics, Guide for Compilers and Users, IMF 2003*), параграф 2.10.

[28] За дефиницията на търговски кредит виж *Ръководство по платежен баланс*, МВФ, 5-о издание, 1993, гл. XX, параграф 414, и *External Debt Statistics: Guide for Compilers and Users*, глава 3, параграф 133.

В. Публичен и публичногарантиран външен дълг и частен негарантиран външен дълг

В публичния и публичногарантирания външен дълг съгласно параграфи 5.5–5.6 на *External Debt Statistics: Guide for Compilers and Users, 2003, IMF*, се включва дълга на сектор *Държавно управление*, на сектор *Централна банка*, на търговските банки от публичния сектор, на нефинансовите предприятия от публичния сектор, както и публичногарантирания дълг на частния сектор. Частният негарантиран външен дълг обхваща дълга на търговските банки и нефинансовите предприятия, който не е обхванат в публичния и публичногарантиран външен дълг. Данните са месечни.

III. Периодичност, честота и своевременност на публикациите по брутния външен дълг

Българската народна банка съставя и публикува месечни данни за размера и обслужването на брутния външен дълг на страната, както и за новополучените кредити и депозити. Месечно се разпространяват и данни за индикаторите на външния сектор, включително и данни за индикаторите на външния дълг.

Българската народна банка публикува данните съгласно обявения календар. При необходимост от промяна на датата за публикуване банката информира потребителите минимум една седмица преди предварително определената дата.

IV. Политика на ревизии на данните

Политиката на Българската народна банка за ревизии на данните се базира на следните принципи:

1) Всяка месечна публикация включва ревизии на данните за предходните три месеца, а всяка тримесечна публикация – ревизии на месечните данни за цялата текуща година.
2) При наличие на текущи промени в резултат от събрана допълнителна информация, както и поради елиминирането на грешки, Българската народна банка своевременно информира потребителите посредством месечните прессъобщения и чрез бележките към таблиците на брутния външен дълг.
3) Когато се правят значителни ревизии, в резултат от промени в методологията за отчитане на определени компоненти на брутния външен дълг или по други причини, с цел да улесни своите потребители, Българската народна банка информира предварително за предстоящите промени.

V. Разпространение на информацията

Българската народна банка публикува месечните данни за брутния външен дълг на своята интернет страница – *www.bnb.bg*. Данните се публикуват и в месечния *Информационен бюлетин*, и в полугодишните и годишните официални отчети на банката. Данните се предоставят едновременно на всички потребители.

VI. Контакти

Въпроси по методологията, прилагана от Българската народна банка, или относно публикуваните данни за брутния външен дълг можете да изпращате на Емил Димитров, директор на дирекция „Статистика“ и на Лиляна Ел Хаддад, началник на отдел „Платежен баланс и външен дълг“, по електронната поща на адреси *Dimitrov.E@bnbank.org* и *ElHaddad.L@bnbank.org* или по пощата на адрес:

Българска народна банка
Отдел „Платежен баланс и външен дълг“
Пл. „Княз Александър Батенберг“ № 1
1000 София, България

Международна инвестиционна позиция на България[29]

Българската народна банка съставя и отчита международната инвестиционна позиция (МИП) на страната. Информацията за нуждите на статистиката на международната инвестиционна позиция се събира на основание на чл. 42 от Закона за БНБ (обн., ДВ, бр. 46 от 10.VI.1997 г.) и чл. 7–10 на Валутния закон (обн., ДВ, бр. 83 от 21.IX.1999 г., изм. и доп., бр. 60 от 2003 г.) и се обработва от отдел „Платежен баланс и външен дълг“ към дирекция „Статистика“ на БНБ при запазване на пълна конфиденциалност. Българската народна

[29] Актуализирани към 10 април 2006 г.

банка изготвя и публикува международната инвестиционна позиция в съответствие с петото издание на *Ръководството по платежен баланс (МВФ, 1993)* и с *Ръководните правила на Европейската централна банка*[30]. Международната инвестиционна позиция се съставя и публикува тримесечно.

Методологията за отчитане на международната инвестиционна позиция е концептуално свързана с тази на платежния баланс. Финансовата сметка на платежния баланс представя трансакциите (потоци) на дадена икономика (свързани с външните ѝ финансови активи и пасиви), които се отразяват върху размера на притежаваните външни финансови активи и пасиви, отчитани в международната инвестиционна позиция.

Съществува тясна взаимовръзка и между *международната инвестиционна позиция* и *Системата от национални сметки (СНС)*. Статиите на международната инвестиционна позиция съответстват до голяма степен със същите елементи от сметка *Останал свят* от СНС.

I. Счетоводни принципи и стандарти

Времето на записване на операциите в международната инвестиционна позиция е краят на отчетния период.

Оценяването на позициите се извършва на базата на пазарните цени. Ако пазарните цени на трансакциите не са известни, като приближение за тях се използват средни пазарни цени.

Промените в стойността на притежаваните активи или пасиви към чужбина, които се дължат на валутно-курсови и преоценъчни разлики, се отразяват в международната инвестиционна позиция.

Международната инвестиционна позиция на България се отчита в евро и в левове. Преизчисляването в съответната валута се извършва, като се прилага валутният курс към края на отчетния период.

II. Компоненти на международната инвестиционна позиция

Международната инвестиционна позиция представя външните финансови активи и пасиви на страната към края на определен период. Външните финансови активи включват следните категории: преки инвестиции в чужбина, портфейлни инвестиции в чуждестранни ценни книжа, финансови деривати, други инвестиции и резервни активи. Външните финансови пасиви включват следните категории: преки инвестиции в България, портфейлни инвестиции, финансови деривати и други инвестиции и представят една по-широка концепция от тази за брутния външен дълг на страната. Първото ниво на класификация в международната инвестиционна позиция е разделянето на активи и пасиви. Второто ниво на класификация – по функционални категории – е в пълно съответствие с представянето на финансовата сметка на платежния баланс. Функционалните категории *активи* и *пасиви* са: преки инвестиции, портфейлни инвестиции, финансови деривати и други инвестиции. В активите се включват и резервните активи на страната. Третото ниво на класификация е по инструменти. Инструментите, класифицирани в статиите портфейлни и други инвестиции, са показани още и по резидентен сектор, а при други инвестиции се представя и матуритетът на заемите.

Компонентите на международната инвестиционна позиция са класифицирани в следните основни категории:

A. Преки инвестиции

Пряка инвестиция е категория в международните инвестиции, при която резидент на една икономика – пряк инвеститор – придобива дълготраен интерес (поне 10% от дяловия капитал или правото на глас) в предприятие, намиращо се в друга икономика – пряко инвестиционно предприятие. Пряката инвестиция включва както първоначалната трансакция, чрез която се установява отношението между прекия инвеститор и прякото инвестиционно предприятие, така и всички последващи трансакции между тях. Трансакциите могат да касаят промяна в участието на прекия инвеститор в капитала на инвестиционното предприятие, промяна във вътрешнофирмената задлъжнялост, както и дела на прекия инвеститор в неразпределената печалба/загуба на предприятието за отчетния период. Вътрешнофирмените вземания и задължения се отчитат отделно, като се следва принципът за посоката на първоначалната трансакция.

[30] *Guideline of The European Central Bank on the Statistical Reporting Requirements of The European Central Bank in the Field of Balance of Payments Statistics*, The International Reserves Template and International Investment Position Statistics (ECB/2004/15).

Източници: Предварителните тримесечни данни за размера на преките чуждестранни инвестиции се оценяват, като към размера на инвестициите от предходния период се натрупват потоците от отчетния период, отразени в платежния баланс. За преките инвестиции в чужбина Българската народна банка използва информация от формите за декларираме в БНБ на преките инвестиции, от тримесечни отчети на предприятия от нефинансовия сектор и от месечни отчети на търговските банки. По-късно размерът на преките инвестиции в чужбина се замества с данни от годишно проучване на БНБ за преките инвестиции в чужбина.

Българската народна банка получава месечни данни за преките инвестиции в страната от Централния депозитар, от отчетите за статистиката на платежния баланс на търговските банки, от управление „Банков надзор“ – за финансовите и счетоводните отчети на търговските банки (счетоводни баланси и отчет за приходите и разходите), от нотариусите и Агенцията за приватизация; тримесечни данни – от Комисията по финансов надзор, от тримесечни отчети на предприятия с чуждестранно участие за междуфирмените задължения и вземания и от проучването на БНБ сред основните инвестиционни предприятия от нефинансовия сектор. Размерът на дяловия капитал в преки инвестиции в страната, получен от данните за потоците в платежния баланс, се проверява и замества с данни от годишното проучване на НСИ. БНБ изготвя и данни за географското и секторното разпределение на преките инвестиции в страната и чужбина.

Б. Портфейлни инвестиции

Размерът на статията *портфейлни инвестиции* включва активите и пасивите в акции и дългови ценни книжа на България към останалия свят. Дълговите ценни книжа се разделят на облигации (с матуритет повече от една година) и инструменти на паричния пазар (с матуритет, по-малък от една година).

Източници: Размерът на статията *портфейлни инвестиции – активи,* включва ценните книжа, емитирани от чуждестранни и притежавани от местни лица. Източниците за размера на *портфейлните инвестиции – активи,* на централната банка и сектор *Държавно управление*, които не са част от официалните резервни активи, са дирекция „Главно счетоводство“ на БНБ и Министерството на финансите. Размерът на *портфейлните инвестиции – активи*, държани от търговските банки, се съставя на база на месечните отчетни форми на банките (на база счетоводни данни), докато данните за активите на други сектори се докладват от инвестиционните посредници.

Размерът на статията *портфейлни инвестиции – пасиви,* включва ценните книжа, емитирани от местни лица и притежавани от чуждестранни лица. Основният източник на информация за тази статия са: търговските банки за инвестициите в банковия сектор и Централният депозитар, който предоставя месечни данни за размера на потрфейните инвестиции по сектори. Министерството на финансите, БНБ и търговските банки са основните източници на данни за инвестициите в дългови ценни книжа за секторите *Централна банка* и *Държавно управление*.

В. Финансови деривати

Активите и пасивите по статията *финансови деривати* включва дериватни финансови инструменти, като форуърди, фючърси, суапове, опции и други. Понастоящем Българската народна банка не получава информация за размерите на този компонент на международната инвестиционна позиция.

Г. Други инвестиции

Други инвестиции включва размера на активите и пасивите по търговски кредити, заеми, валутни депозити и други активи и пасиви.

Според изискванията на петото издание на *Ръководството по платежен баланс* под търговски кредит се разбира възникване на кредитни вземания или задължения между партньори по сделки във връзка с покупко-продажба на стоки или услуги, авансови плащания и други подобни, които не са секюритизирани с търгуеми ценни книжа.

Статия *заеми* включва получени и изплатени главници по дългосрочни и краткосрочни заеми между местно и чуждестранно лице, които не са секюритизирани с търгуеми ценни книжа. Статията *валута и депозити* представя в актива си размера във валутните депозити на местни лица в чужбина, а в пасива си – размера на задълженията на търговските банки,

опериращи на територията на България, по депозити на чуждестранни лица, както и касовите наличности във валута. Статиите *други активи* и *други пасиви* включват осъществените трансакции по разни разчети, непокрити в останалите категории, включително натрупаните просрочия на дълг.

Източници: Основен източник на информация за търговските кредити на нефинансовия сектор са тримесечните отчети на местните лица за техните вземания (Форма СПБ-6А) и задължения (Форма СПБ-6А) от/към чуждестранни лица. Данните за размера на заемите се компилират на базата на информация, предоставяна от Министерството на финансите, БНБ, от търговските банки и пряко от предприятията, предоставили/получили кредити на/от чужбина.

Д. Резервни активи

Според изискванията на петото издание на *Ръководството по платежен баланс резервните активи* включват тези външни активи, които са на разположение на и са контролирани от централната банка (правителството) и се използват за пряко финансиране на дефицити на платежния баланс. Резервните активи включват монетарно злато, специалните права на тираж, резервната позиция при МВФ, валутните активи (включващи валутни депозити и ценни книжа) и други вземания. Записванията в тази категория представляват активите на управление „Емисионно“ на БНБ.[31]

III. Периодичност, честота и своевременност на публикациите относно платежния баланс

Българската народна банка съставя и публикува тримесечно международната инвестиционна позиция на страната. Съгласно своя календар, БНБ извършва публикациите в рамките на три месеца след изтичането на отчетния период.

IV. Политика на ревизии на данните

Политиката на Българската народна банка за ревизии на данните се базира на следните принципи:

1) Всяка публикация включва ревизии на данните за предходния отчетен период.
2) При наличие на текущи промени в резултат от събрана допълнителна информация, както и поради елиминирането на грешки Българската народна банка своевременно информира потребителите посредством месечните прессъобщения.
3) Когато се правят значителни ревизии в резултат от промени в методологията за отчитане на определени компоненти на международната инвестиционна позиция или по други причини, за да улесни своите потребители, Българската народна банка ги информира предварително за предстоящите промени.

V. Разпространение на информацията

Българската народна банка разпространява тримесечните данни за международната инвестиционна позиция на интернет страницата си – *www.bnb.bg*

Данните се публикуват и в месечния *Информационен бюлетин*, в полугодишните и годишните официални отчети на Българската народна банка.

VI. Контакти

Въпроси по методологията, прилагана от Българската народна банка или относно публикуваните данни по международната инвестиционна позиция, можете да изпращате на Емил Димитров, директор на дирекция „Статистика“, и на Лиляна Ел Хаддад, началник на отдел „Платежен баланс и външен дълг“, по електронна поща на адреси *Dimitrov.E@bnbank.org* и *ElHaddad.L@bnbank.org* или по пощата на следния адрес:

Българска народна банка
Отдел „Платежен баланс и външен дълг“
Пл. „Княз Александър Батенберг“ № 1
1000 София, България

[31] С данните за февруари 2005 г. монетарното злато и другите инструменти в злато се оценяват по пазарна стойност съгласно изменението на чл. 28, ал. 3, т. 6 от Закона за БНБ в сила от 1.II.2005 г. За целите на международната инвестиционна позиция монетарното злато за периода 2000 – януари 2005 г. е преоценено по пазарни цени.

Международни резерви и ликвидност в чуждестранна валута на България

Българската народна банка съставя *Рамка на международните резерви и ликвидност* в чуждестранна валута (рамка на резервите) на страната. Данните се обработват от отдел „Платежен баланс и външен дълг“ към дирекция „Статистика“ на Българската народна банка. Данните за международните резерви и ликвидност в чуждестранна валута се разпространяват от БНБ в милиони евро.

I. Основни принципи

Рамката на международните резерви и ликвидност в чуждестранна валута се съставя в съответствие с *Указания за Рамката на международните резерви и ликвидност в чуждестранна валута (МВФ, 2001),* както и с петото издание на *Ръководство по платежен баланс (МВФ, 1993)*. Рамката на резервите се основава на две свързани концепции: 1) Брутния международен валутен резерв (резервните активи); и 2) Ликвидността в чуждестранна валута. *Ръководството по платежен баланс (МВФ, 1993)* (параграф 424) определя дефиниция на международните резерви на страната: „онези външни активи, които са леснодостъпни за и контролирани от паричните власти за пряко финансиране на дисбаланси във външните плащания, за косвено регулиране степента на проявление на подобни неравновесия чрез интервенции на валутните пазари, с цел да се повлияе на валутните курсове и/или за други цели“. Понятието за рамка на ликвидността в чуждестранна валута е по-широко от това за международните резерви. То се отнася както до размера на валутните резерви, които са леснодостъпни за властите при необходимост да се отговори на внезапно увеличаване търсенето на чуждестранна валута, така и на потенциалното (нетно) изтичане на ресурси в чуждестранна валута в резултат от краткосрочни задължения в чуждестранна валута и задбалансови пасиви на властите.

II. Основни характеристики

А. Институционален обхват

В съответствие със Споразумението за паричния съвет Българската народна банка е единствената институция, държател на официални международни резерви в България. Рамката на резервите включва Българската народна банка като орган на паричните власти, който управлява и държи международните резерви, и правителството (без фондове за социално осигуряване), което отговаря за официалните задължения в чуждестранна валута.

Б. Обхват на финансовите дейности

Рамката на резервите включва само инструменти в чуждестранни валути. Чуждестранните активи в неконвертируеми валути, както и всички други активи, които не отговарят на концепцията за резервни активи, са изключени.

В. Принципи на преоценка и превалутиране

Международните резерви се преоценяват ежедневно по пазарни валутни курсове. Позициите в ценни книжа се преоценяват месечно по пазарна цена на инструментите към последния ден на съответния месец. Златото се преоценява ежедневно по текущата пазарна цена. Лихвите се натрупват ежедневно и се класифицират в точка 1(А) по-долу. Данните се конвертират в национална валута или равностойност в евро (левът е обвързан с еврото по фиксиран валутен курс) чрез официалните валутни курсове, обявявани ежедневно от Българската народна банка. Рамката на резервите се изчислява и преоценява месечно.

III. Структура

Рамката на резервите се състои от четири части:

1) Официални резервни активи и други активи в чуждестранна валута

А. Официални резервни активи (ценни книжа, валутни депозити); резервна позиция при МВФ; специални права на тираж, злато и други (натрупани лихви).

Б. Други активи в чуждестранна валута (депозити на правителството в местни банки, злато извън официалните резерви, обезпечение по брейди облигации).

Тази част включва данни за наличности. Дефинирането на тези данни е в съответствие с методологията, изложена в петото издание на *Ръководство по платежен баланс* (МВФ, 1993). Според чл. 42 от Закона за БНБ (1997 г.) БНБ съставя платежния баланс на България, чиято основна функционална категория са резервните активи.

Видовете чуждестранни активи, които се включват в брутния международен валутен резерв на БНБ, са точно определени в чл. 28 на Закона за БНБ.

Към другите активи в чуждестранна валута се отнасят активите в чуждестранна валута на БНБ, които не са включени в официалните резерви, както и такива активи, притежавани от правителството (без фондове за социално осигуряване).

Източници: Данните за брутния международен валутен резерв и за другите активи в чуждестранна валута се основават на счетоводните записи на БНБ. Данните за *Рамката на международните резерви и ликвидността в чуждестранна валута* могат да бъдат съпоставяни с данните за годишните резервни активи, посочени в международната инвестиционна позиция, публикувани на интернет страницата на БНБ (*www.bnb.bg*) и в *Информационния бюлетин* на БНБ. Данни за депозитите на правителството в местни банки се предоставят на БНБ от търговските банки.

2) Безусловно изтичане на активи в чуждестранна валута през следващите 12 месеца

Тази част включва потоци в чуждестранна валута във връзка с предвидени плащания по главници и лихви, свързани със заеми и ценни книжа със срок до една година включително. За разлика от данните за външния дълг и международната инвестиционна позиция, които се базират на принципа за резидентност (включват се само задължения към нерезиденти независимо от използваните валути), данните, включени в част II, се отнасят само за задължения в чуждестранни валути независимо от резидентността на притежателя.

Източник: Данните за предвидените краткосрочни разходи на активи в чуждестранна валута се основават на оценките на Министерството на финансите.

3) Условно изтичане на активи в чуждестранна валута през следващите 12 месеца

Част III включва условни потоци в чуждестранна валута, свързани с договорни задължения, които могат да предизвикат потенциални бъдещи потоци (входящи или изходящи) на активи в чуждестранна валута. По определение условните разходи са свързани със задбалансови позиции.

Източник: Министерството на финансите.

4) Допълнителни показатели

Тази част включва позиции и потоци, които не са показани в предишните части, но имат значение за оценяването на официалните резерви в чуждестранна валута и ликвидните позиции (финансови инструменти, деноминирани в чуждестранна валута и изплащани в местна валута), както и на валутната структура на официалните резерви.

Източници: Министерството на финансите предоставя месечно данни за размера на ценните книжа, издадени за структурната реформа (ЗУНК), които са деноминирани в чуждестранна валута и обслужвани в левове. Данните за валутната структура на официалните резерви са на БНБ.

IV. Периодичност и своевременност на публикациите

Българската народна банка съставя и публикува месечно *Рамка на международните резерви и ликвидност* в чуждестранна валута на страната. Съгласно своя календар БНБ публикува данните в рамките на три седмици след изтичането на отчетния период.

V. Политика на ревизии на данните

Ревизиите на публикуваните данни за официалните резервни активи, международните резерви и ликвидността в чуждестранна валута не са обичайна практика. Политиката на ревизии, следвана от Българската народна банка, се базира на следните принципи:

1) По отношение на данните за международните резерви и ликвидността в чуждестранна валута всяка месечна публикация може да включва ревизии на данните от предишния месец.
2) При наличие на текущи промени в резултат от събраната допълнителна информация, както и поради елиминирането на грешки Българската народна банка своевременно информира потребителите чрез бележки към таблиците.

VI. Разпространение на информацията

Българската народна банка разпространява месечните данни за международните резерви и ликвидността в чуждестранна валута на интернет страницата си – *www.bnb.bg*

Данните се публикуват и в месечния *Информационен бюлетин*, в полугодишните и годишните официални отчети на Българската народна банка.

VII. Контакти

Въпроси по методологията, прилагана от Българската народна банка, или относно публикуваните данни по международните резерви и ликвидността в чуждестранна валута можете да изпращате на Емил Димитров, директор на дирекция „Статистика“, и на Лиляна Ел Хаддад, началник на отдел „Платежен баланс и външен дълг“, по електронна поща на адреси *Dimitrov.E@bnbank.org* и *ElHaddad.L@bnbank.org* или по пощата на следния адрес:

Българска народна банка
Отдел „Платежен баланс и външен дълг“
Пл. „Княз Александър Батенберг“ № 1
1000 София, България

3 Фискален сектор

Информацията за фискалния сектор е групирана в три категории:
а) операции на сектор *Държавно управление* (*правителствен сектор*);
б) операции на правителството (републикански бюджет);
в) вътрешен държавен дълг.

Фискалният сектор включва всички министерства, ведомства (агенции), извънбюджетни фондове и други институции на централното държавно управление, органите на местното самоуправление (общините), самостоятелни единици на социалното осигуряване, както и предприятията, финансирани и контролирани от тях.

Консолидираният държавен бюджет представя данните за сектор *Държавно управление* и обхваща републиканския бюджет, бюджетите на социалното осигуряване, съдебната власт, висшите учебни заведения с правителствено финансиране, БАН, общините, както и извънбюджетните фондове и сметки. Обхватът на сектор *Държавно управление* съответства на методологическите изисквания на Европейската система от сметки (*European System of Accounts, rev. 1995*).

Републиканският бюджет обхваща централния републикански бюджет (бюджета на Министерството на финансите), бюджетите на другите министерства и ведомства, областните управи и Сметната палата. Заедно с бюджетите на съдебната власт, висшите учебни заведения с правителствено финансиране, БАН и извънбюджетните им сметки той формира подсектор *Централно държавно управление*. Той съответства на подсектор (правителствено равнище) *Централно държавно управление* по методологията на Европейската система от сметки.

4 Реален сектор

Таблиците в реалния сектор се групират в следната последователност:
а) макроикономически показатели (национални сметки);
б) пазар на труда;
в) ценови показатели.

Реалният сектор се състои от няколко групи институционални единици – резиденти на икономическата територия на страната. Това са *нефинансовите предприятия*, чиято основна дейност е производството и пазарната реализация на стоки и нефинансови услуги с цел реализиране на печалба; *нетърговските организации, обслужващи домакинствата*, които предоставят стоки и услуги безплатно или по икономически незначими цени; *домакинствата* – резиденти в страната, независимо от техния вид и размер. Тук са включени и некор-

порираните производствени единици, както и тези с едностранно счетоводство – собственост на местни физически лица.

В този раздел на бюлетина са включени данни за:

• *брутния вътрешен продукт* – по компоненти на крайното търсене (по метода на разходите за крайно използване) и по икономически сектори (по производствения метод);

В съответствие с изискванията на Европейската система от сметки, ревизия 1995 г., данните за БВП са без холдингова печалба, т.е. измененията в неговата стойност, дължащи се на ценови промени, са изключени. Предварителни са данните, небалансирани с окончателните таблици *Ресурс – използване* на НСИ.

• *пазара на труда* – наетите по трудово правоотношение (обществен и частен сектор), динамиката на техния брой (по икономически сектори), броят на безработните (общо, младежи, възрастни) и равнището на безработицата, средната работна заплата на наетите (по форма на собственост и по икономически сектори). От началото на 2001 г. НСИ публикува месечните данни за наетите и средната работна заплата през втория месец след края на съответното календарно тримесечие.

• *изменението на потребителските цени* – общо и по основни групи стоки и услуги.

Решения на УС на БНБ

19 юли

Приема се Наредба за изменение на Наредба № 21 за задължителните минимални резерви, които банките поддържат при Българската народна банка.

Приема се Програма за отсичане на възпоменателни монети и отпечатване на възпоменателни банкноти за 2008 г.

Приема се Наредба за допълнение на Наредба № 8 на БНБ за капиталовата адекватност на кредитните институции.

Издания на БНБ

1 Периодични издания

Годишни отчети на БНБ
Annual Reports of the BNB

Отчети на БНБ за януари – юни на съответната година
Reports, January – June of corresponding year

Информационен бюлетин
Monthly Bulletin

Пазар на ДЦК
Government Securities Market

Търговските банки в България
Commercial Banks in Bulgaria

Икономически преглед
Economic Review

2 Непериодични издания

Банкови унифицирани стандарти – 7092 и 5392 (1992 г.)
Банков унифициран стандарт 9098 (1999 г.)
Банкови нормативни актове
Джефри Милър, Стефан Петранов Банковата система в България (1996 г.)
Директиви за работа на кредитните институции в ЕС (1995 г., 1997 г.)
Каталог на българските монети (1991 г.)
Каталог на чуждестранните банкноти – втора част (1992 г.)
Наредба за плащанията (1992 г.)
Сборник документи, издадени от Базелския комитет по банков надзор (1997 г.)
Справочник на информационните издания и услуги в БНБ (1994 г.)
Наръчник по банков надзор

120 години Българска народна банка, 1879–1999 (1999 г.)
Каталог на българските банкноти (1999 г.)
Каталог на българските монети (1999 г.)
Каталог на художествената колекция на БНБ (1999 г.)

Каталог на българските банкноти (2004 г.)
Каталог на българските монети (2004 г.)

Българска народна банка, сборник документи, 1879–1900 (1998 г.)
Българска народна банка, сборник документи, 1901–1914 (1999 г.)
Българска народна банка, сборник документи, 1915–1929 (2001 г.)
Българска народна банка, сборник документи, 1930–1947 (2004 г.)

МЕЖДУНАРОДНИ ВАЛУТНИ РЕЗЕРВИ. Част I. Теоретични основи (2005 г.)

Николай Неновски Валутният курс и инфлацията: Франция и България между двете световни войни. Приносът на Албер Афталион (1874–1956 г.) (2006 г.)

Марко Ряснов Спомени и документи (2006 г.)

3 Дискусионни материали

Бр. 1/1998
Виктор Йоцов, Николай Неновски, Калин Христов, Ива Петрова, Борис Петров Първата година на Паричния съвет в България
1/1998
Victor Yotzov, Nikolay Nenovsky, Kalin Hristov, Iva Petrova, Boris Petrov The First Year of the Currency Board in Bulgaria

Бр. 2/1998
Николай Неновски, Калин Христов Финансова репресия и рациониране на кредита в условията на паричен съвет в България
2/1998
Nikolay Nenovsky, Kalin Hristov Financial Repression and Credit Rationing under Currency Board Arrangement for Bulgaria

Бр. 3/1999
Добрислав Добрев, Бойко Ценов, Петър Добрев, Джон Ърст Стимули за инвестициите в България: оценка на нетния данъчен ефект върху държавния бюджет
3/1999
Dobrislav Dobrev, Boyko Tzenov, Peter Dobrev, John Ayerst Investment Incentives in Bulgaria: Assessment of the Net Tax Effect on the State Budget

Бр. 4/1999
Николай Неновски, Калин Христов, Борис Петров Два подхода към кризите на фиксираните курсове
4/1999
Nikolay Nenovsky, Kalin Hristov, Boris Petrov Two Approaches to Fixed Exchange Rate Crises

Бр. 5/1999
Николай Неновски, Борис Петров Моделиране на паричния сектор в България, 1913 – 1945 г.
5/1999
Nikolay Nenovsky, Boris Petrov Monetary Sector Modeling in Bulgaria, 1913 – 1945

Бр. 6/1999
Румен Аврамов Паричен съвет и финансови кризи – опитът на България
6/1999
Roumen Avramov The Role of a Currency Board in Financial Crises: The Case of Bulgaria

7/1999
Zdravko Balyozov The Bulgarian Financial Crisis of 1996 – 1997

Бр. 8/1999
Николай Неновски Икономическата философия на Фридрих Хайек (100 години от рождението му)
8/1999
Nikolay Nenovsky The Economic Philosophy of Friedrich Hayek (The Centenary of His Birth)

Бр. 9/1999
Добрислав Добрев Паричният съвет в България: устройство, особености и управление на валутния резерв
9/1999
Dobrislav Dobrev The Currency Board in Bulgaria: Design, Peculiarities and Management of Foreign Exchange Cover

Бр. 10/1999
Николай Неновски, Калин Христов Паричните режими и реалната икономика (Емпиричен тест преди и след въвеждането на паричен съвет в България)
10/1999
Nikolay Nenovsky, Kalin Hristov Monetary Regimes and the Real Economy (Empirical Tests before and after the Introduction of the Currency Board in Bulgaria)

11/1999
Jeffrey B. Miller The Currency Board in Bulgaria: The First Two Years

12/2000
Nina Budina, Tzvetan Manchev Fundamentals in Bulgarian Brady Bonds: Price Dynamics

Бр. 13/2000
Николай Неновски, Калин Христов Изследване на парите в обращение след въвеждането на паричния съвет в България (трансакционно търсене, натрупване, скрита икономика)
13/2000
Nikolay Nenovsky, Kalin Hristov Currency Circulation after Currency Board Introduction in Bulgaria (Transactions Demand, Hoarding, Shadow Economy)

Бр. 14/2000
Виктор Йоцов Макроикономическите модели на Международния валутен фонд и Световната банка
(анализ на теоретичните подходи и оценка на ефективността от прилагането им в България)
14/2000
Victor Yotzov Macroeconomic Models of the International Monetary Fund and the World Bank
(Analysis of Theoretical Approaches and Evaluation of Their Effective Implementation in Bulgaria)

Бр. 15/2000
Борис Петров Динамика на банковите резерви при паричния съвет в България
15/2000
Boris Petrov Bank Reserve Dynamics under Currency Board Arrangement for Bulgaria

Бр. 16/2000
Виктор Йоцов Един възможен подход за изграждане на симулационен макроикономически модел на България
16/2000
Victor Yotzov A Possible Approach to Simulate Macroeconomic Development of Bulgaria

Бр. 17/2001
Маргарита Пранджева Надзор на консолидирана основа

Бр. 18/2001
Николай Неновски, Дарина Колева Ригидност (негъвкавост) на реалните работни заплати и избор на паричен режим
18/2001
Nikolay Nenovsky, Darina Koleva Real Wage Rigidity and the Monetary Regime Choice

19/2001
Jeffrey Miller, Stefan Petranov The Financial System in the Bulgarian Economy

20/2002
Michael Berlemann Forecasting Inflation via Electronic Markets Results from a Prototype Experiment

Бр. 21/2002
Мирослав Неделчев Корпоративен имидж на търговските банки (1996 – 1997)

22/2002
Kalin Hristov Fundamental Equilibrium Exchange Rates and Currency Boards: Evidence from Argentina and Estonia in the 90's

Бр. 23/2002
Калин Христов, Михаил Михайлов Кредитна активност на търговските банки и рациониране на кредитния пазар в България

Бр. 24/2002
Георги Чукалев Ефектът Balassa – Samuelson в България

Бр. 25/2002
Станислав Нацев, Начко Стайков, Филко Розов Пари и парични задължения: същност, уговаряне, изпълнение
25/2002
Stanislav Natzev, Nachko Staykov, Filko Rosov Money and Monetary Obligations: Nature, Stipulation, Fulfilment

Бр. 26/2002
Иван Костов, Яна Костова Относно едностранната „евроизация" на България
26/2002
Ivan Kostov, Jana Kostova Regarding the Unilateral Euroization of Bulgaria

Бр. 27/2002
Мартин Заимов, Калин Христов Паричната политика и икономиката: петте години на българския паричен съвет
27/2002
Martin Zaimov, Kalin Hristov Shadowing the Euro: Bulgaria's Monetary Policy Five Years on

28/2002
Nikolay Nenovsky Improving Monetary Theory in Post-communist Countries – Looking Back to Cantillon

Бр. 29/2003
Николай Неновски, Калина Димитрова Дуална инфлация в условията на паричен съвет. Предизвикателства пред присъединяването на България към ЕС

30/2003
Andreas Freytag Exchange Rate Arrangements, Economic Policy and Inflation: Empirical Evidence for Latin America

31/2003
Stacie Beck, Jeffrey B. Miller, Mohsen Saad Inflation and the Bulgarian Currency Board

32/2003
Nikolay Nenovsky, Evgeni Peev, Todor Yalamov Banks – Firms Nexus under the Currency Board: Empirical Evidence from Bulgaria

Бр. 33/2003
Калин Христов, Михаил Михайлов Моделиране на инфлацията в България

34/2003
Konstantin Pashev Competitiveness of the Bulgarian Economy

35/2003
Jean Baptiste Desquilbet, Nikolay Nenovsky Exploring the Currency Board Mechanics: a Basic Formal Model

Бр. 36/2003
Цветан Цалински Съставен конюнктурен индикатор за българската промишленост

37/2003
Franz Seitz The Demand for Euro Cash: A Theoretical Model and Monetary Policy Implications

Бр. 38/2004
Георги Ганев Равнище на доверие във валутния режим в България през 1991–2003 г. Начален опит за калибрация

39/2004
Jean-Baptiste Desquilbet, Nikolay Nenovsky Credibility and Adjustment: Gold Standards Versus Currency Boards

Бр. 40/2004
Калин Христов Паричният съвет: "The only game in town"

41/2004
Mariella Nenova The Relationship between Real Convergence and the Real Exchange Rate: the Case of Bulgaria

Бр. 42/2004
Пламен Калоянчев Ефективно данъчно облагане на труда, капитала и потреблението в България

Бр. 43/2004
Мартин Иванов Платежният баланс на Царство България от 1911 г.

44/2004
Neven T. Valev, John A. Carlson Beliefs about Exchange-rate Stability: Survey Evidence from the Currency Board in Bulgaria

Бр. 45/2005
Методи Христов Възможности за съставяне и използване на баланс на паричния оборот

46/2005
Jonathon Adams-Kane, Jamus Jerome Lim The Microeconomic Impact of Financial Crises: The Case of Bulgaria

Бр. 47/2005
Михаил Михайлов Лихвените спредове на търговските банки в България

Бр. 48/2005
Калоян Ганев Измерване на общата факторна производителност: счетоводство на икономическия растеж за България

Бр. 49/2005
Калина Димитрова Опит за измерване на съществената инфлация в България

Бр. 50/2005
Цветан Манчев, Минчо Каравастев Икономически и паричен съюз на хоризонта

Бр. 51/2005
Гарабед Минасян Брейди одисеята на България

52/2006
Hristo Valev General Equilibrium View on the Trade Balance Dynamics in Bulgaria

53/2006
Peter Hertner The Balkan Railways, International Capital and Banking from the End of the 19th Century until the Outbreak of the First World War

Бр. 54/2006
Мартин Иванов Националният доход на България, 1892–1924 г.
54/2006
Martin Ivanov Bulgarian National Income between 1892 and 1924

Бр. 55/2006
Милети Младенов, Ирина Казанджиева Роля на схемите за компенсиране на инвеститорите в ценни книжа за развитието на капиталовия пазар

Бр. 56/2006
Недялка Димитрова Оптимална парична политика в условията на неопределеност

Бр. 57/2006
Цветан Цалински Два подхода за емпирична оценка на потенциалното производство на България
57/2007
Tsvetan Tsalinski Two Approaches to Estimating the Potential Output of Bulgaria

58/2007
Luc Tardieu Informal Sources of Credit and the "Soft" Information Market

59/2007
Slavi T. Slavov Do Common Currencies Reduce Exchange Rate Pass-through?
Implications for Bulgaria's Currency Board

60/2007
Jochen Blessing The Bulgarian Economy on Its Way to the EMU: Economic Policy Results from a Small-scale Dynamic Stochastic General Equilibrium Framework

Адреси на търговските банки

(към 23 юли 2007 г.)

Банки с лиценз за извършване на банкови сделки в страната и в чужбина

Банка ДСК
ул. „Московска“ № 19
1036 София
тел. 02/9391220
код STSA9300

Банка Пиреос България АД
(бивша Пиреос Евробанк)
бул. „Черни връх“ № 43
1407 София
тел. 02/9690760
бул. „Витоша“ № 3
тел. 02/9805654
код PIRB9170

Българо-американска кредитна банка
ул. „Кракра“ № 16
1504 София
тел. 02/9658358; 9658345
код BGUS9160

Българска пощенска банка
бул. „Цар Освободител“ № 14
1048 София
тел. 02/8166000
код BPBI9920

ДЗИ банк
бул. „Дондуков“ № 4–6
1000 София
тел. 02/9802538; 9307136
код REXI9320

Емпорики банк – България
ул. „Лайош Кошут“ № 4
1606 София
тел. 02/9171717
код BINV9480

Инвестбанк
бул. „България“ № 83 А
1404 София
тел. 02/8186123; 8186124
код IORT9120

Интернешънъл асет банк
бул. „Тодор Александров“ № 81–83
1303 София
тел. 02/8120111; 9204303
код IABG9470

Корпоративна търговска банка
ул. „Граф Игнатиев“ № 10
1000 София
тел. 02/9809362; 9375601
код KORP9220

МКБ Юнионбанк
бул. „Генерал Е. И. Тотлебен“ № 30-32
1606 София
тел. 02/9153333; 9153315
код CBUN9195

Насърчителна банка
ул. „Дякон Игнатий“ № 1
1000 София
тел. 02/9306333
код NASB9620

НЛБ банка „Запад – Изток“
бул. „Драган Цанков“ № 36
СТЦ – Интерпред, бл. Б, № 105
1040 София
тел. 02/9702415
код WEBK9310

Обединена българска банка
ул. „Света София“ № 5
1040 София
тел. 02/8112800
код UBBS9200

Общинска банка
ул. „Врабча“ № 6
1000 София
тел. 02/9300111
код SOMB9130

ПроКредит Банк
бул. „Христо Ботев“ № 131
1233 София
тел. 02/9217104; 9217105
код PRCB9230

Първа инвестиционна банка
бул. „Драган Цанков“ № 37
1040 София
тел. 02/91001
код FINV9150

Райфайзенбанк, България
ул. „Николай Гогол“ № 18-20
1504 София
тел. 02/91985101
код RZBB9155

Сосиете женерал Експресбанк
бул. „Владислав Варненчик“ № 92
9000 Варна
тел. 052/686100; 02/9370476
код TTBB9400

Стопанска и инвестиционна банка
(СИБАНК)
ул. „Славянска“ № 2
1000 София
тел. 02/9399240, 9399111
код BUIB9888

Токуда банк
ул. „Граф Игнатиев“ № 3
1000 София
тел. 02/9810167; 9801294
код CREX9260

Търговска банка „Алианц България“
бул. „Княгиня Мария-Луиза“ № 79
1202 София
тел. 02/9215###; 9215404
код BUIN9561

Търговска банка Д
бул. „Цар Освободител“ № 8
1000 София
тел. 02/9894444
код DEMI9240

УниКредит Булбанк
пл. „Света Неделя“ № 7
1000 София
тел. 02/9232111
код BFTB9621

Централна кооперативна банка
ул. „Георги С. Раковски“ № 103
1000 София
тел. 02/9266266
код CECB9790

ЧПБ „Тексим“
бул. „Княгиня Мария-Луиза“ № 107
1202 София
тел. 02/9359301
код TEXI9545

Клонове на чуждестранни банки

Алфа банка – клон България
пл. „Народно събрание“ № 11
1000 София
тел. 02/9801557; 9816554
код CRBA9898

БНП Париба С.А.
клон София
бул. „Цар Освободител“ № 2
1000 София
тел. 02/9218640; 9218650
код BNPA9440

ИНГ банк Н.В.
клон София
ул. „Емил Берсински“ № 12
1408 София
тел. 02/9176400
код INGB9145

Ситибанк Н.А.
клон София
бул. „Княгиня Мария-Луиза“ № 2,
ЦУМ, Бизнес център, ет. 5
1000 София
тел. 02/9175100; 9175101
код CITI9250

Те-Дже зираат банкасъ
клон София
пл. „Света Неделя“ № 19
1000 София
тел. 02/9800087
код TCZB9350

© Българска народна банка, 2007

ISSN 1310 – 3059

Материалите са получени за редакционна обработка на 13 юли 2007 г.

Информацията, публикувана в бюлетина, може да се ползва без специално разрешение, единствено с изричното позоваване на източника.

Художественото оформление на корицата е разработено въз основа на банкнотата с номинал 5 лева, емисия 1999 г.

Издание на Българската народна банка
1000 София, пл. „Княз Александър I“ № 1
Телефон 9145-1906, 1271, 1033
Факс (+359 2) 980 2425, 980 6493
Интернет страница: www.bnb.bg