Информационен бюлетин

януари 2008 г.

БЪЛГАРСКА НАРОДНА БАНКА

БЪЛГАРСКА
НАРОДНА
БАНКА

Информационен бюлетин

януари 2008 г.

Съдържание

Графики

Финансов сектор 5
Външен сектор 12
Фискален сектор 14
Реален сектор 15

Таблици

Финансов сектор 20
Външен сектор 90
Фискален сектор 117
Реален сектор 119

Методологически бележки

Финансов сектор 124
Външен сектор 137
Фискален сектор 154
Реален сектор 154

Решения на УС на БНБ 155

Издания на БНБ 156

Адреси на банките в България 161

Абревиатури

БКК	Банкова консолидационна компания
ДЦК	държавни ценни книжа
ЕАСТ	Европейска асоциация за свободна търговия
ЕБВР	Европейска банка за възстановяване и развитие
ЕИБ	Европейска инвестиционна банка
ЕС	Европейски съюз
ЕСС'95	Европейска система от сметки'95
ЕЦБ	Европейска централна банка
ЗД и ПФ	застрахователни дружества и пенсионни фондове
ЗУНК	Закон за уреждане на необслужваните кредити, договорени до 31 декември 1990 г.
ИИЦ на МФ	Информационно-изчислителен център на МФ
ЛИБОР	лондонски междубанков лихвен процент
М1	тесни пари
М2	М1 и квазипари
М3	широки пари
МВФ	Международен валутен фонд
МДУ	местно държавно управление
МС	Министерски съвет
МСС/МСФО	Международни счетоводни стандарти/Международни стандарти за финансова отчетност
МФ	Министерство на финансите
НБФИ	небанкови финансови институции
НСГП	Национална служба „Гранична полиция“
НСЗ	Национална служба по заетостта
НСИ	Национален статистически институт
НТООД	нетърговски организации, обслужващи домакинствата
ОИСР	Организация за икономическо сътрудничество и развитие
ОЛП	основен лихвен процент
ПМС	постановление на Министерския съвет
ПФИ	парично-финансови институции
СНС'93	Система на националните сметки'93
СНФУ	стоки и нефакторни услуги
СОФ	социалноосигурителни фондове
СПТ	специални права на тираж
ССРД	Специален стандарт за разпространение на данни
ФПП	фондове на паричния пазар
ФПС	финансови посредници и спомагатели, различни от застрахователни компании и пенсионни фондове
ЦБ	централна банка
ЦЕФТА	Централноевропейска асоциация за свободна търговия
ЦК	ценни книжа
ЦДУ	централно държавно управление
CIF	*Cost, Insurance, Freight*
DISCs	*Discount Bonds* – облигации с отстъпка
FLIRBs	*Front-Loaded Interest Reduction Bonds* – облигации с първоначално намалени лихви
FOB	*Free on Board*
GDDS	*General Data Dissemination System*
IABs	*Interest Arrears Bonds* – облигации за неплатени лихви

Легенда

0	Показателят е по-малък от 0.05, но по-голям от нула.
-	Показателят е равен на нула.
п	Предварителни данни.
р	Ревизирани данни.

Графики

1 Финансов сектор

1.1. Брутни валутни резерви (активи на управление „Емисионно“) 5
1.2. Чуждестранни активи и пасиви на банковия сектор 5
1.3. Вътрешен кредит на банковия сектор 5
1.4. Динамика на компонентите на вътрешния кредит (без вземанията от домакинствата) 6
1.5. Динамика на вземанията на банковия сектор от домакинствата 6
1.6. Депозити, включени в паричната маса, по сектори 6
1.7. Динамика на депозитите, включени в паричната маса, по сектори 7
1.8. Депозити, включени в паричната маса, по видове 7
1.9. Динамика на депозитите, включени в паричната маса, по видове 7
1.10. Парични агрегати 8
1.11. Динамика на паричните агрегати 8
1.12. Широки пари 8
1.13. Междубанков паричен пазар 9
1.14. Банков валутен пазар 9
1.15. Лихвени проценти на междубанковия паричен пазар 9
1.16. Лихвени проценти по срочни депозити до 1 година 10
1.17. Лихвени проценти по срочни депозити над 1 година 10
1.18. Лихвени проценти по краткосрочни кредити 10
1.19. Лихвени проценти по дългосрочни кредити 11
1.20. Лихвен диференциал между годишната доходност на ОЛП и месечния ЛИБОР за еврото 11
1.21. Индекси на средните пазарни цени на българските еврооблигации и глобални облигации 11

2 Външен сектор

2.1. Платежен баланс
2.1.1. Текуща сметка 12
2.1.2. Капиталова и финансова сметка 12
2.2. Брутен външен дълг 12
2.3. Дългови индикатори
2.3.1. Брутен външен дълг 13
2.3.2. Обслужване на външния дълг 13
2.4. Валутен курс на лева към щатския долар 13

3 Фискален сектор

3.1. Финансиране на бюджетния дефицит 14
3.2. Изпълнение на републиканския бюджет 14

4 Реален сектор

4.1. Безработица 15
4.2. Динамика на средната месечна работна заплата 15
4.3. Изменение на потребителските цени по месеци спрямо предходния месец 15
4.4. Изменение на потребителските цени по месеци спрямо съответния месец на предходната година 16

1 Финансов сектор

1.1. Брутни валутни резерви
(активи на управление „Емисионно“)

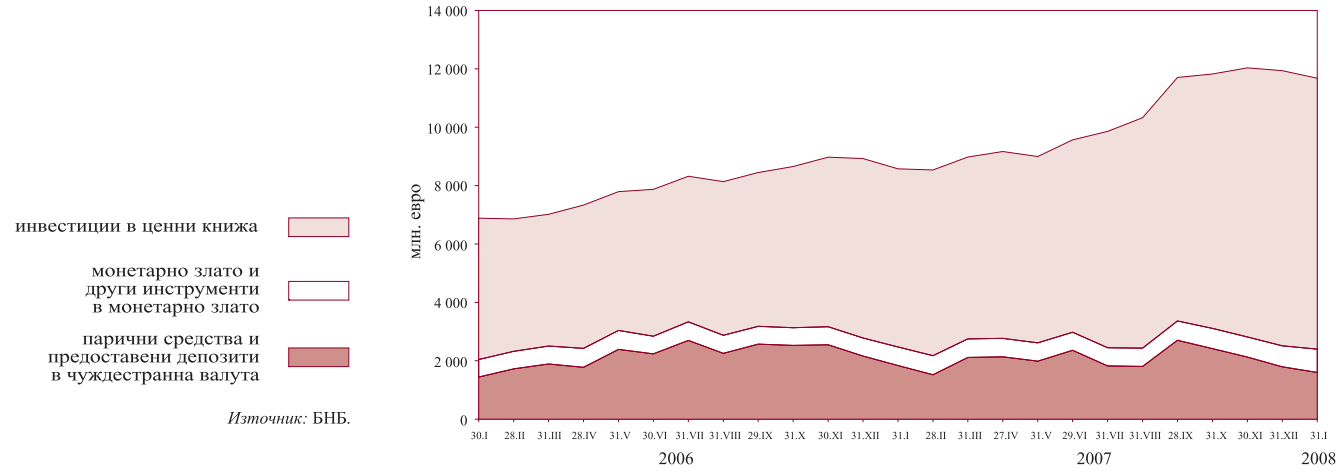

Източник: БНБ.

1.2. Чуждестранни активи и пасиви на банковия сектор

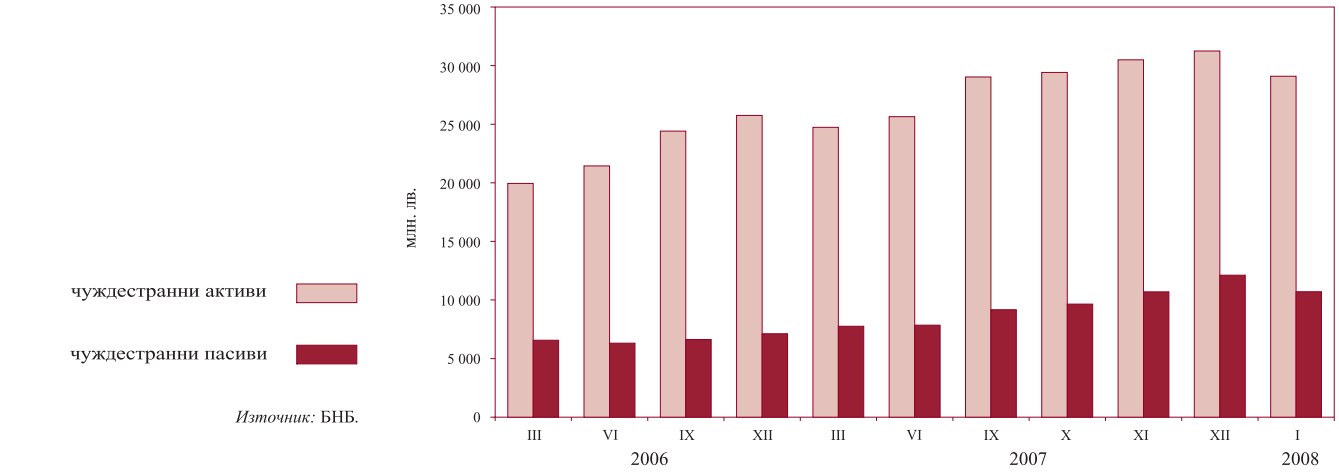

Източник: БНБ.

1.3. Вътрешен кредит на банковия сектор

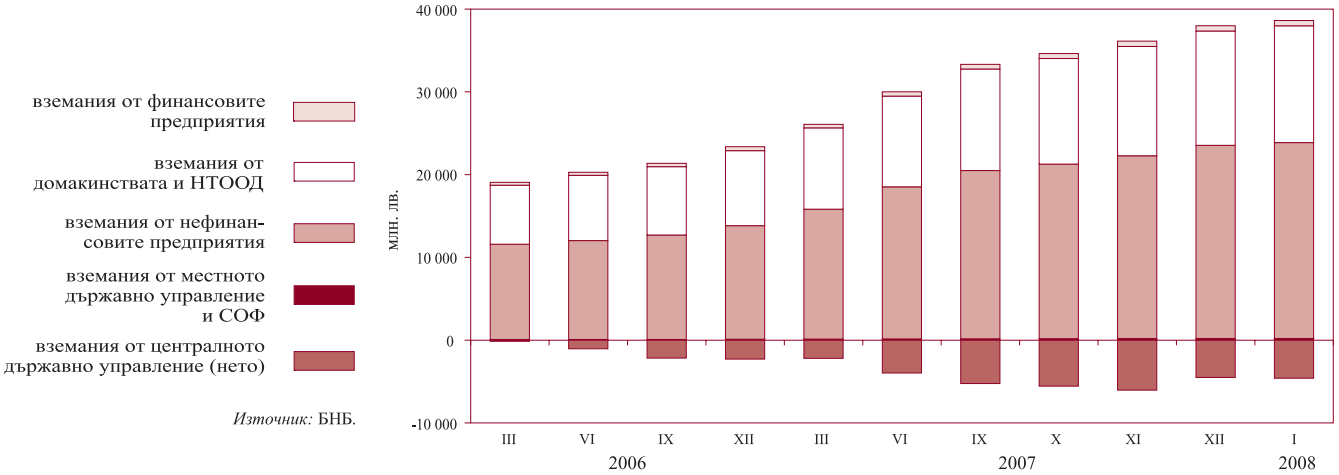

Източник: БНБ.

1.4. Динамика на компонентите на вътрешния кредит
(без вземанията от домакинствата)

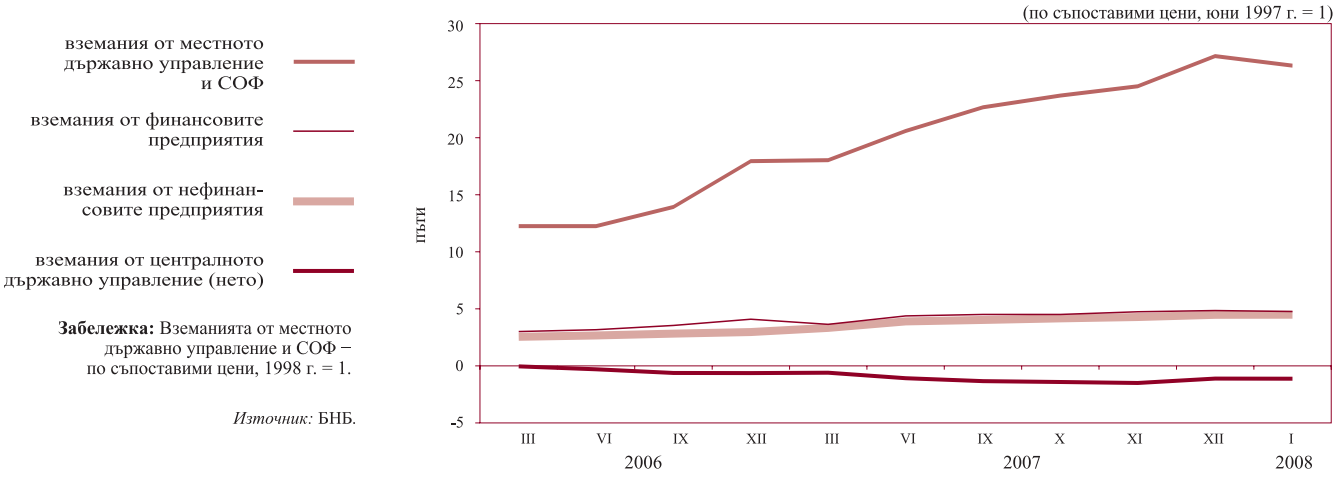

Забележка: Вземанията от местното държавно управление и СОФ – по съпоставими цени, 1998 г. = 1.

Източник: БНБ.

1.5. Динамика на вземанията на банковия сектор от домакинствата

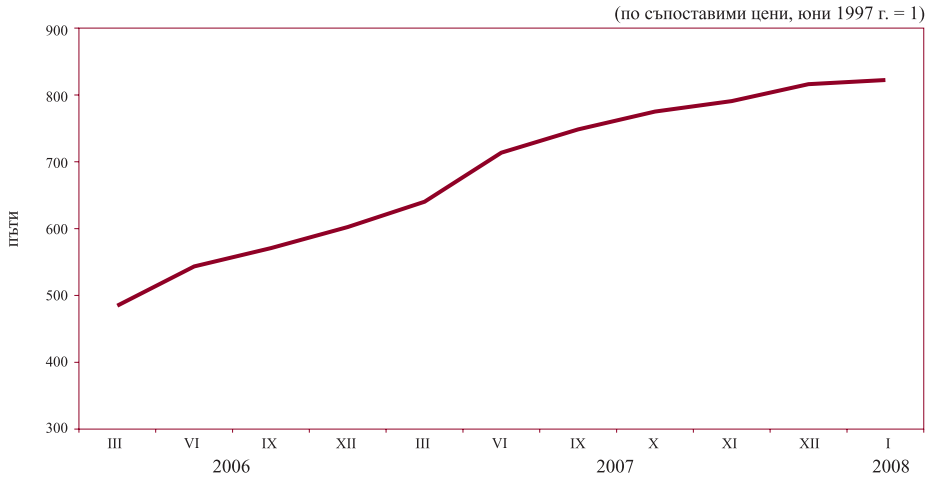

Източник: БНБ.

1.6. Депозити, включени в паричната маса, по сектори

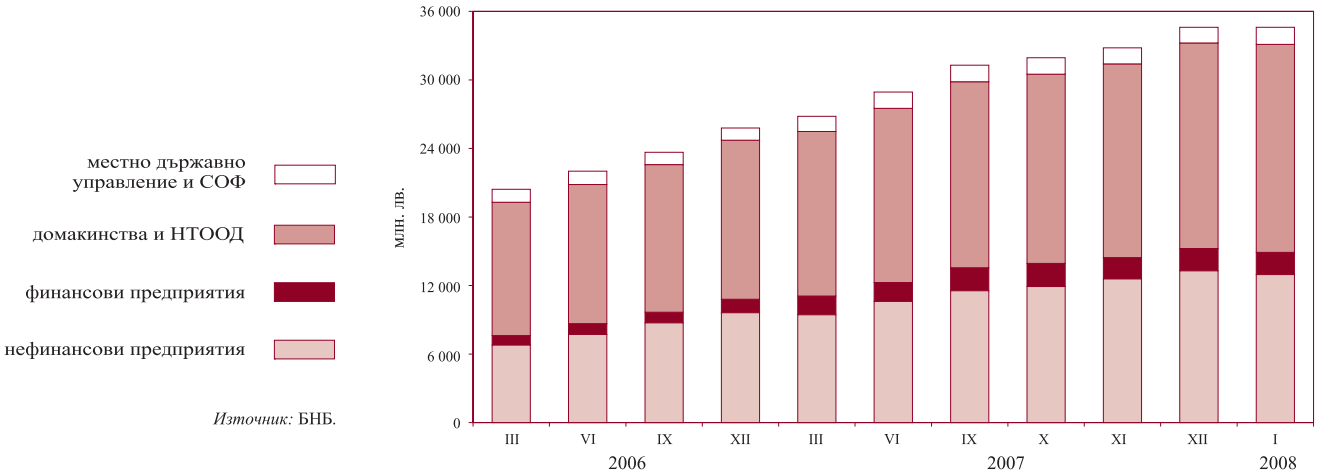

Източник: БНБ.

1.7. Динамика на депозитите, включени в паричната маса, по сектори

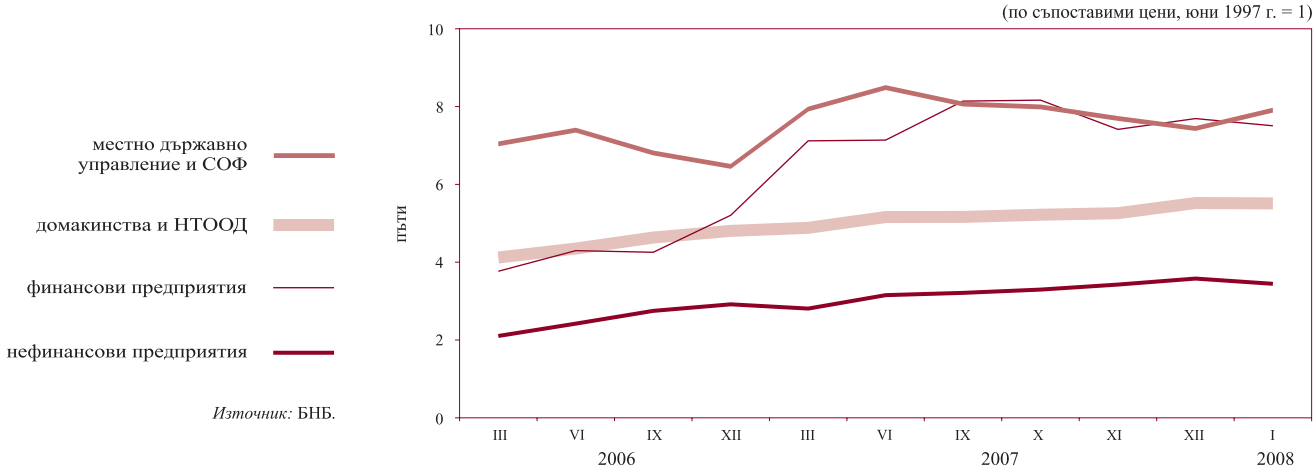

Източник: БНБ.

1.8. Депозити, включени в паричната маса, по видове

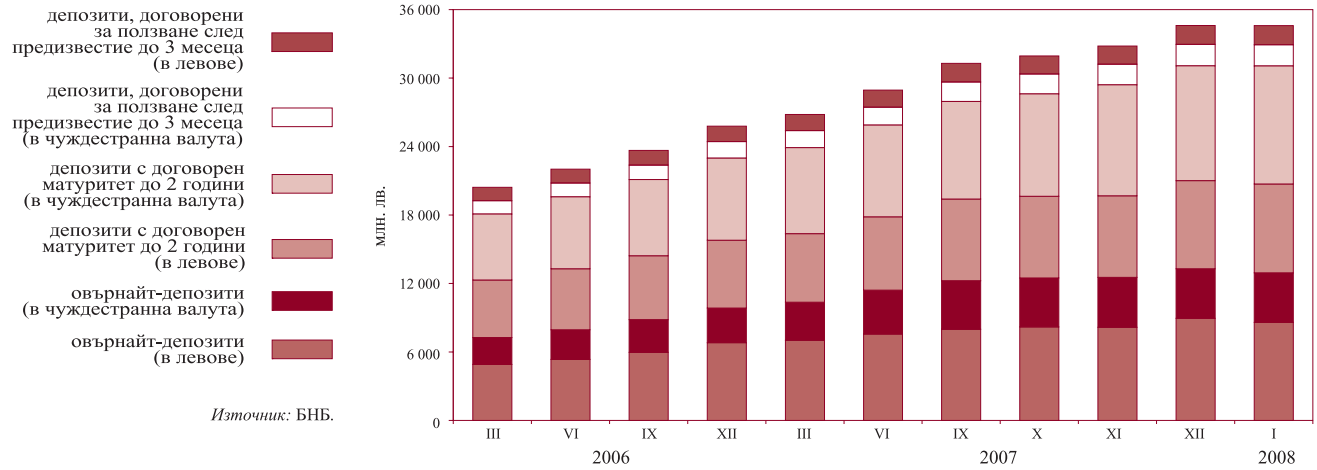

Източник: БНБ.

1.9. Динамика на депозитите, включени в паричната маса, по видове

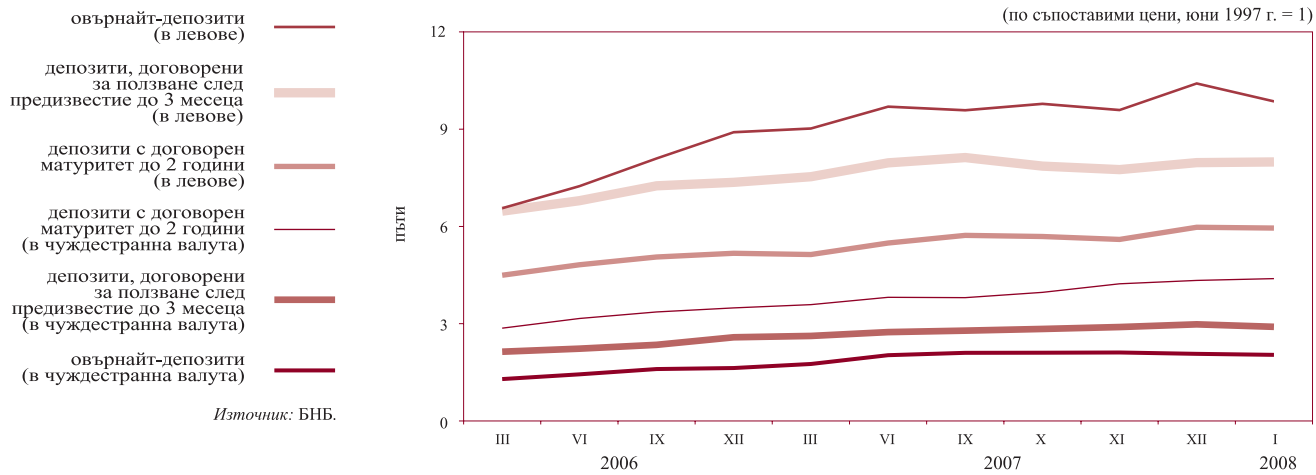

Източник: БНБ.

1.10. Парични агрегати

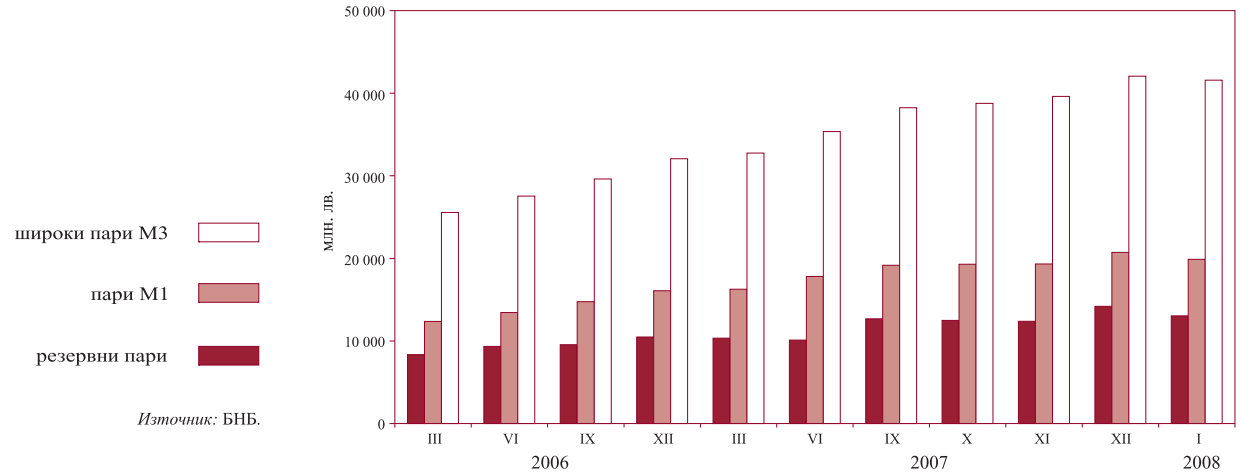

Източник: БНБ.

1.11. Динамика на паричните агрегати

(по съпоставими цени, юни 1997 г. = 1)

Източник: БНБ.

1.12. Широки пари

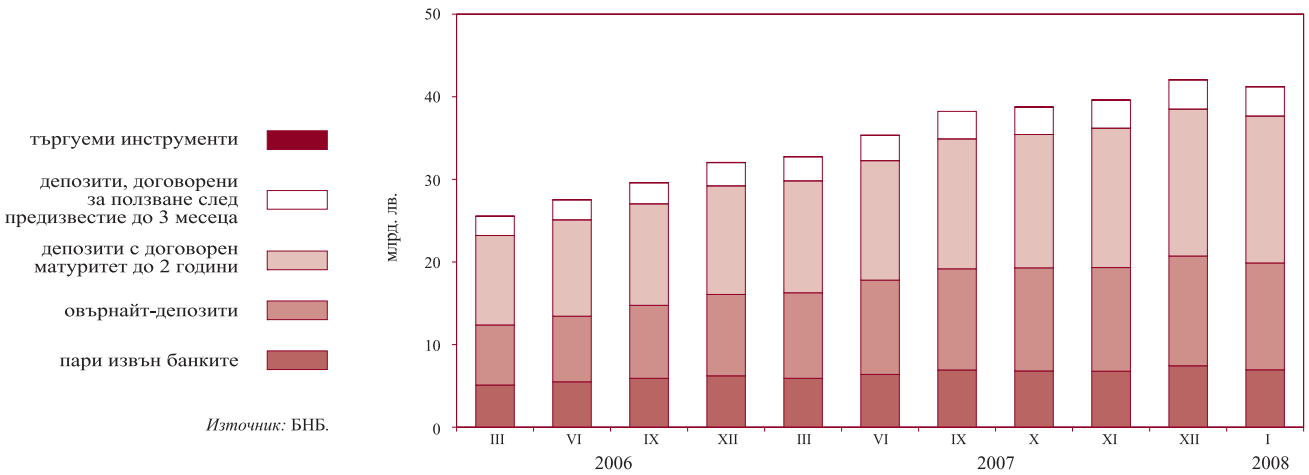

Източник: БНБ.

1.13. Междубанков паричен пазар

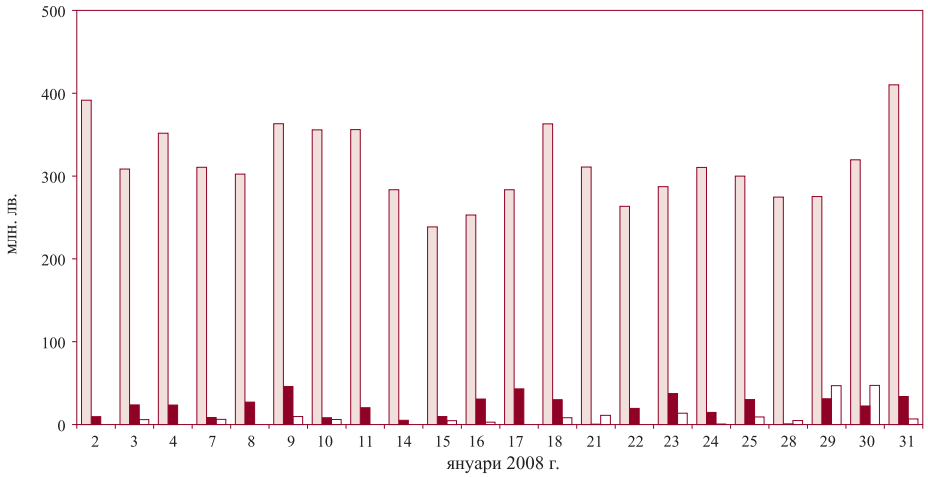

Източник: БНБ.

1.14. Банков валутен пазар

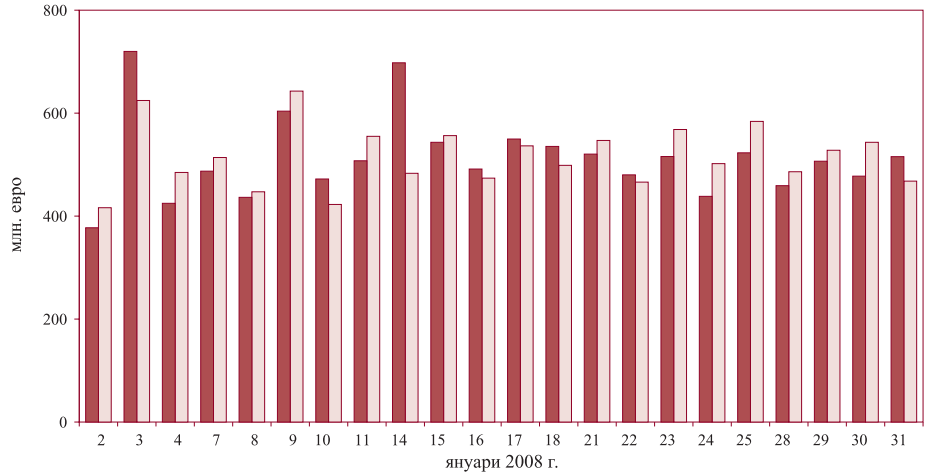

Източник: БНБ.

1.15. Лихвени проценти на междубанковия паричен пазар

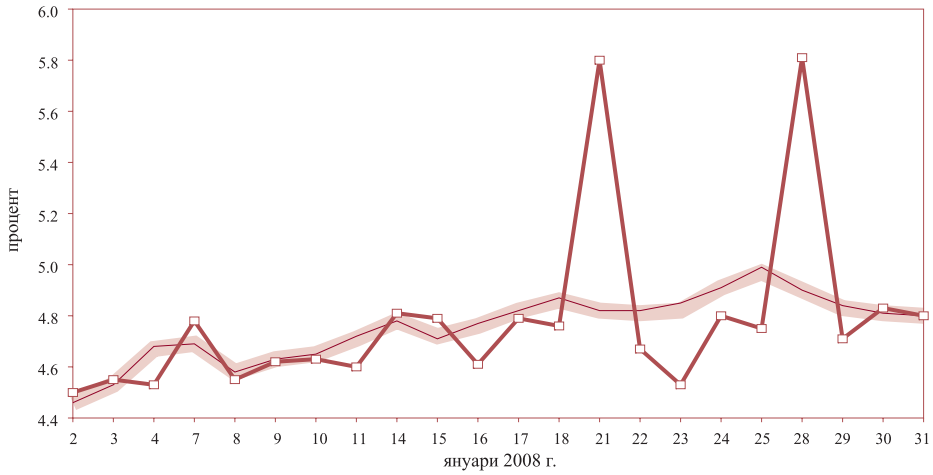

Източник: БНБ.

1.16. Лихвени проценти по срочни депозити до 1 година

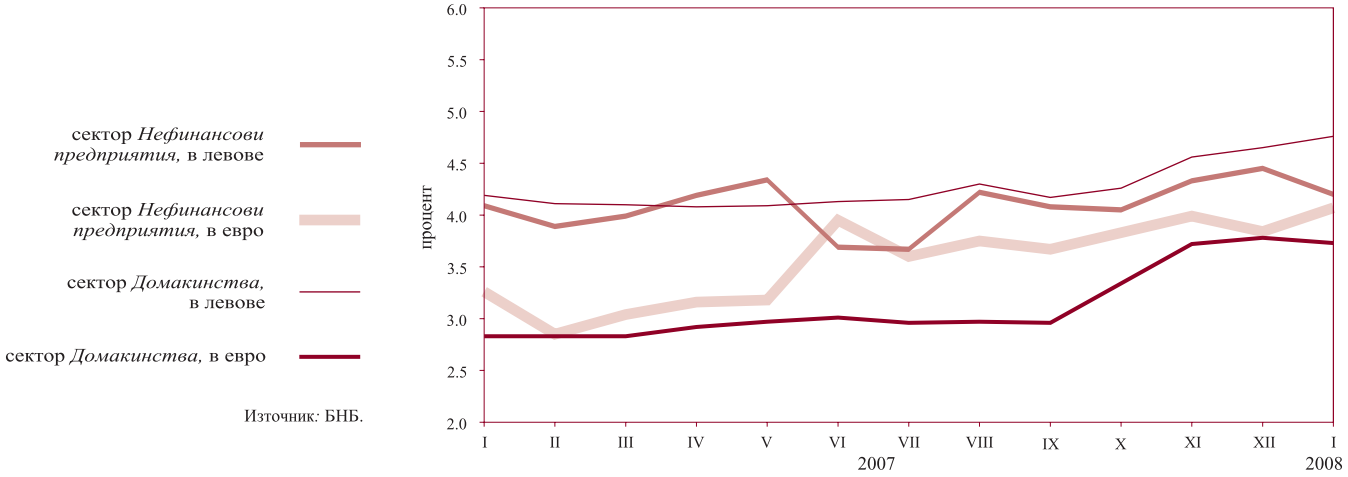

Източник: БНБ.

1.17. Лихвени проценти по срочни депозити над 1 година

Източник: БНБ.

1.18. Лихвени проценти по краткосрочни кредити

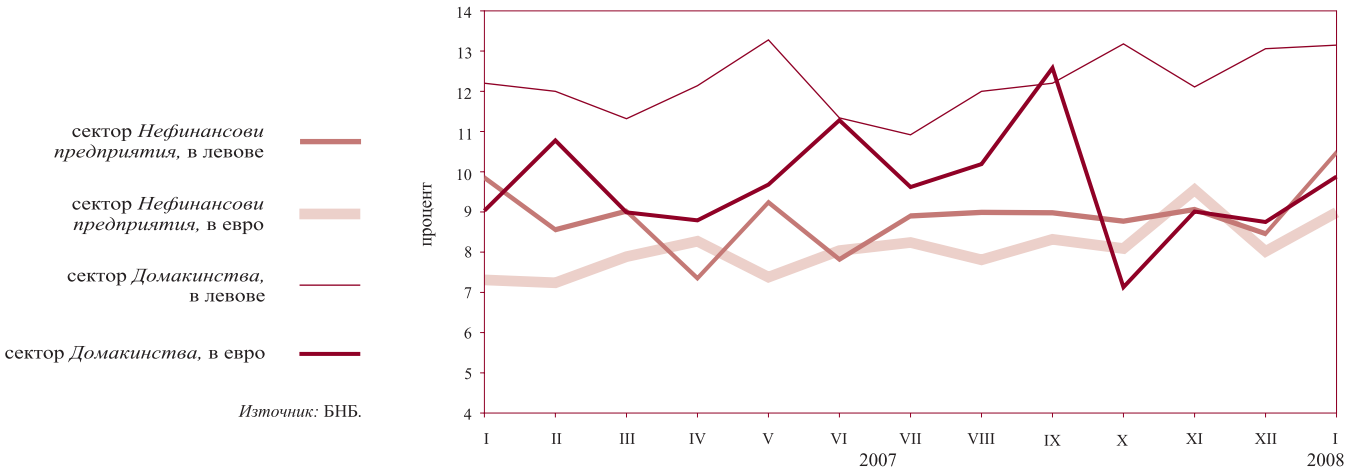

Източник: БНБ.

1.19. Лихвени проценти по дългосрочни кредити

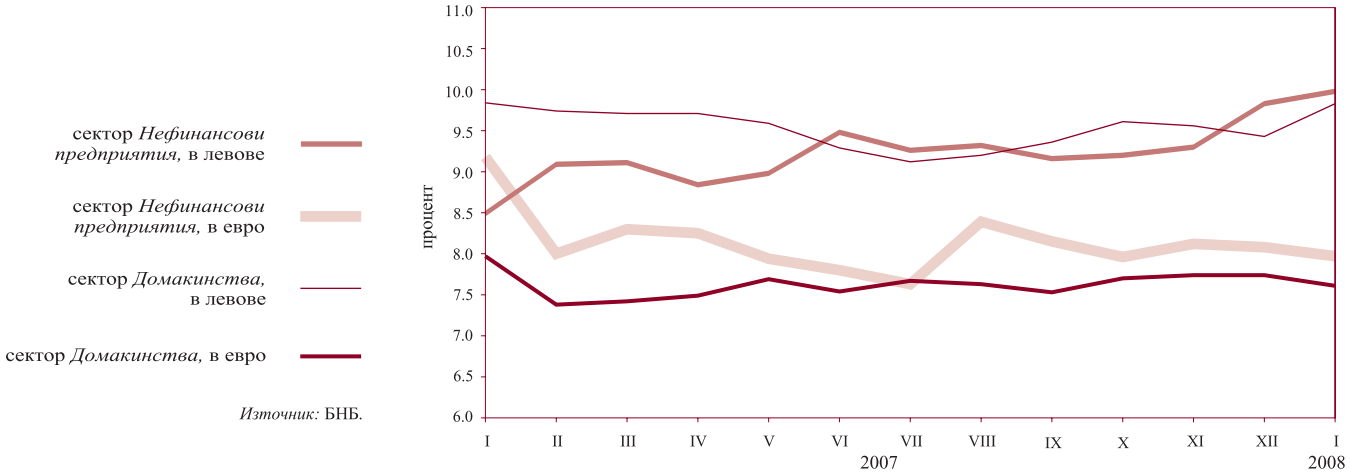

Източник: БНБ.

1.20. Лихвен диференциал между годишната доходност на ОЛП и месечния ЛИБОР за еврото

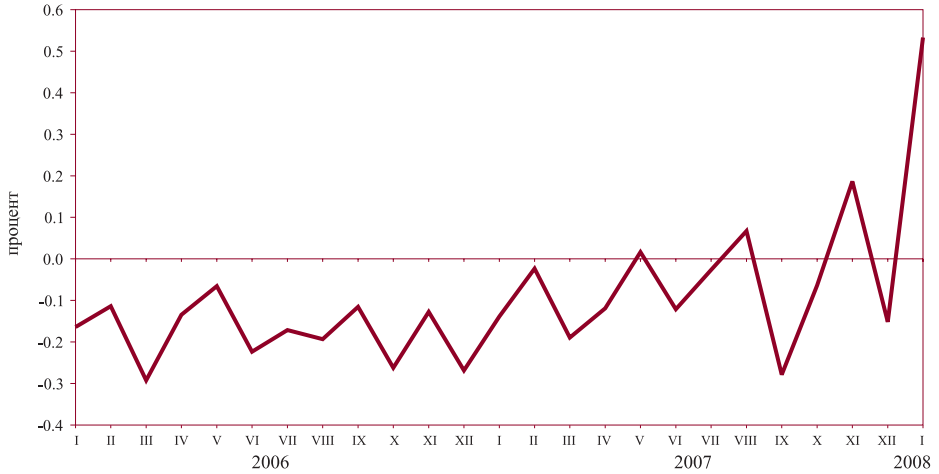

Източници: БНБ, Ройтерс.

1.21. Индекси на средните пазарни цени на българските еврооблигации и глобални облигации

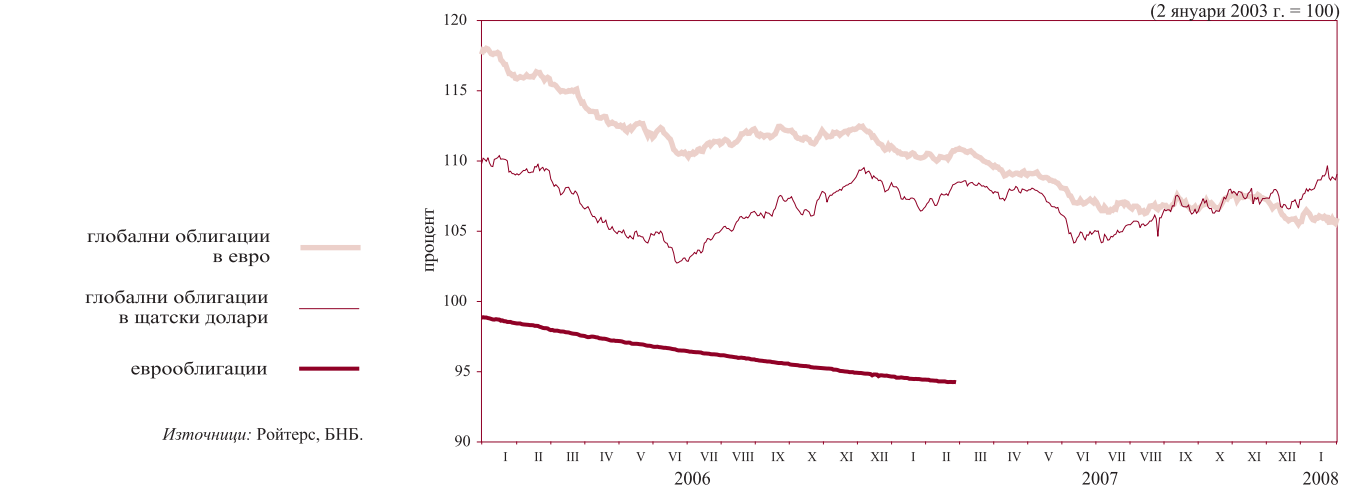

Източници: Ройтерс, БНБ.

2 Външен сектор

2.1. Платежен баланс

2.1.1. Текуща сметка

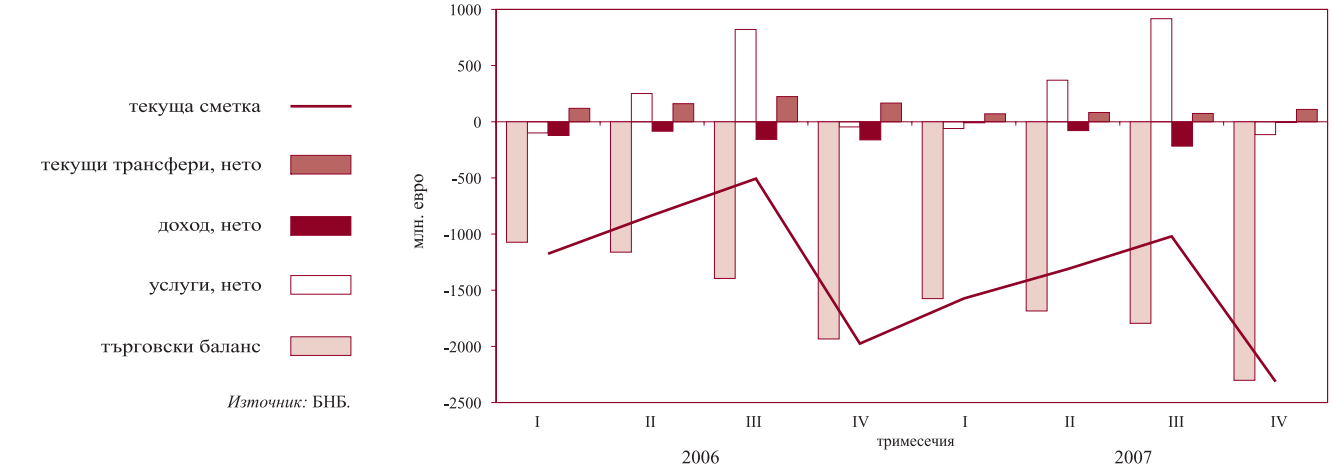

Източник: БНБ.

2.1.2. Капиталова и финансова сметка

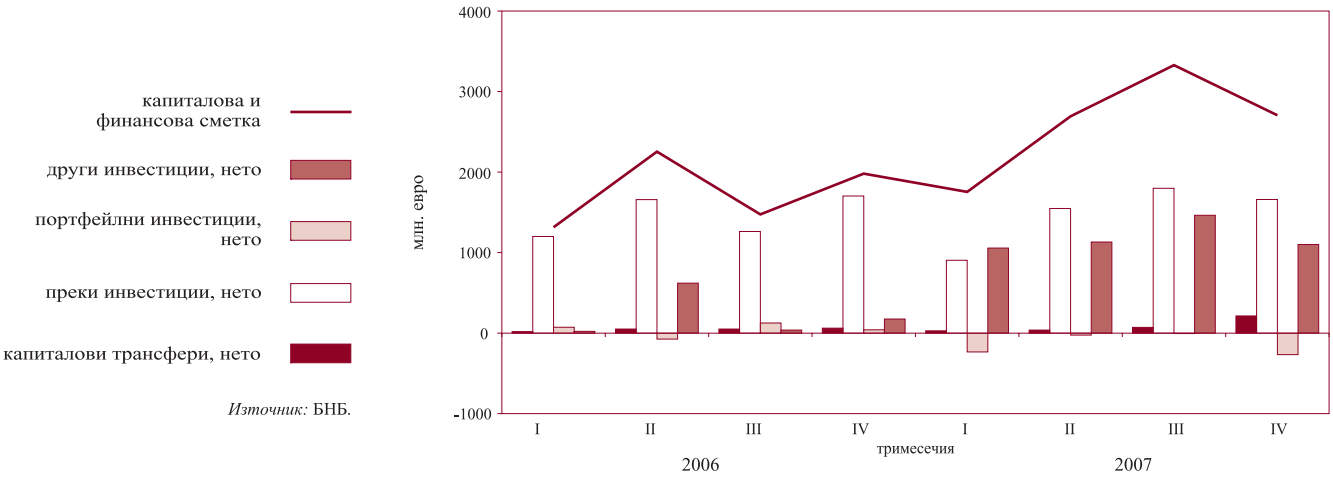

Източник: БНБ.

2.2. Брутен външен дълг

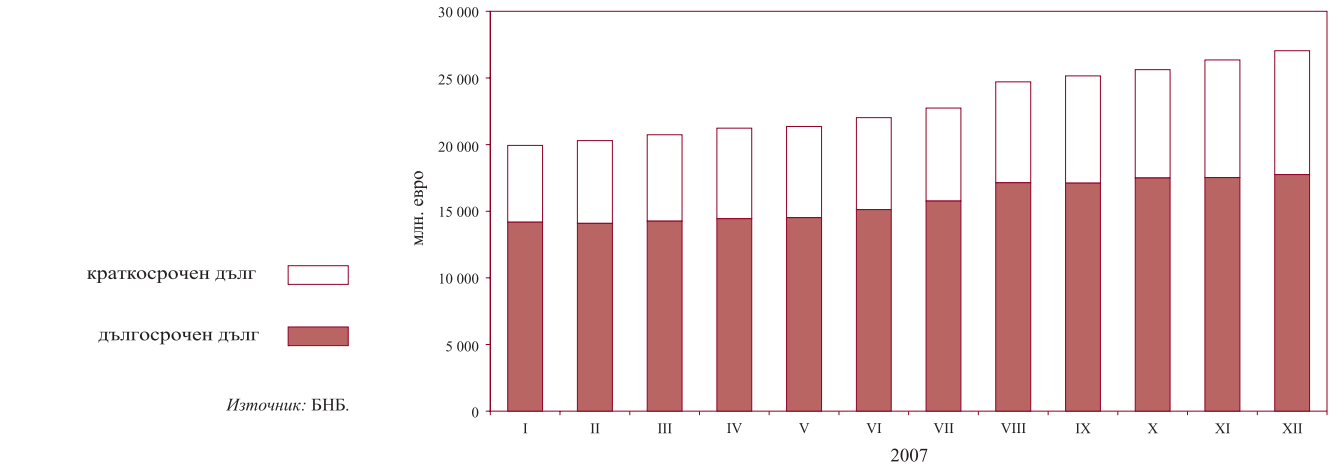

Източник: БНБ.

2.3. Дългови индикатори

2.3.1. Брутен външен дълг

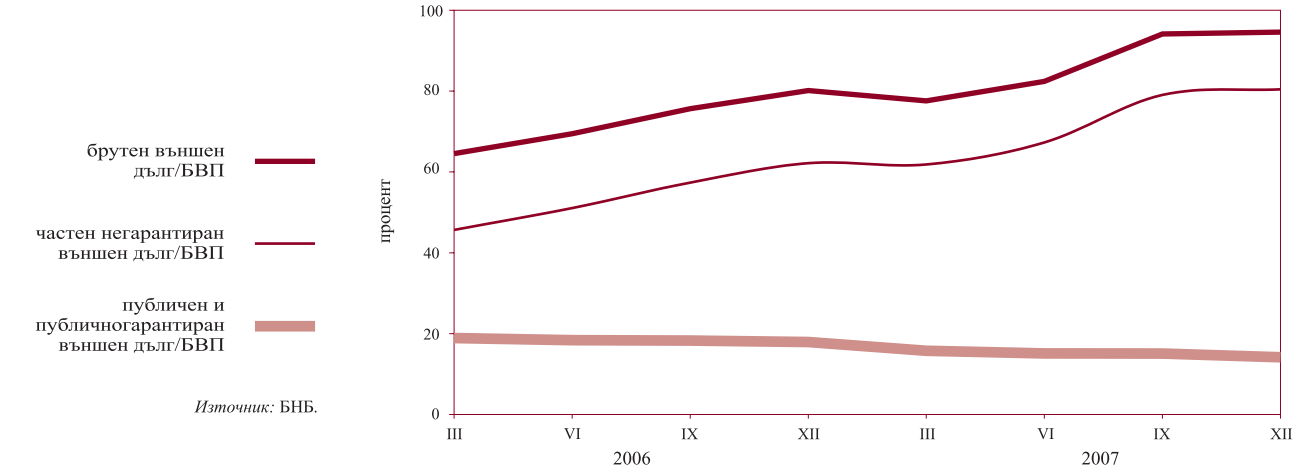

Източник: БНБ.

2.3.2. Обслужване на външния дълг

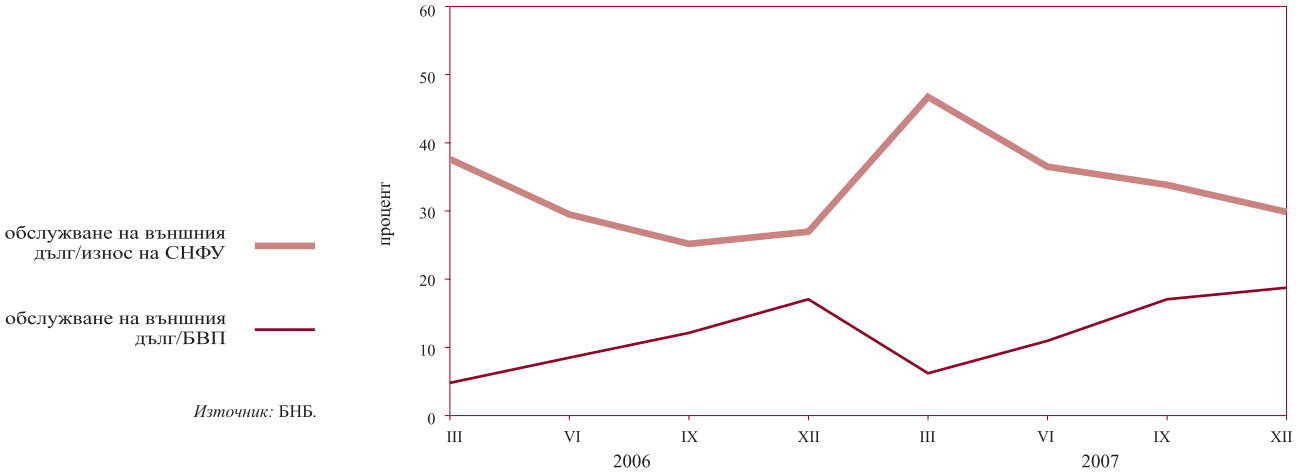

Източник: БНБ.

2.4. Валутен курс на лева към щатския долар

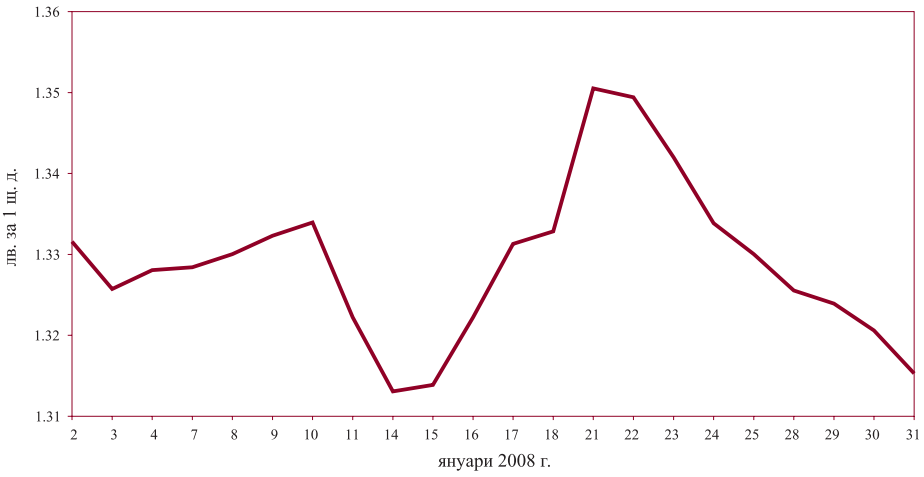

Източник: БНБ.

3 Фискален сектор

3.1. Финансиране на бюджетния дефицит*

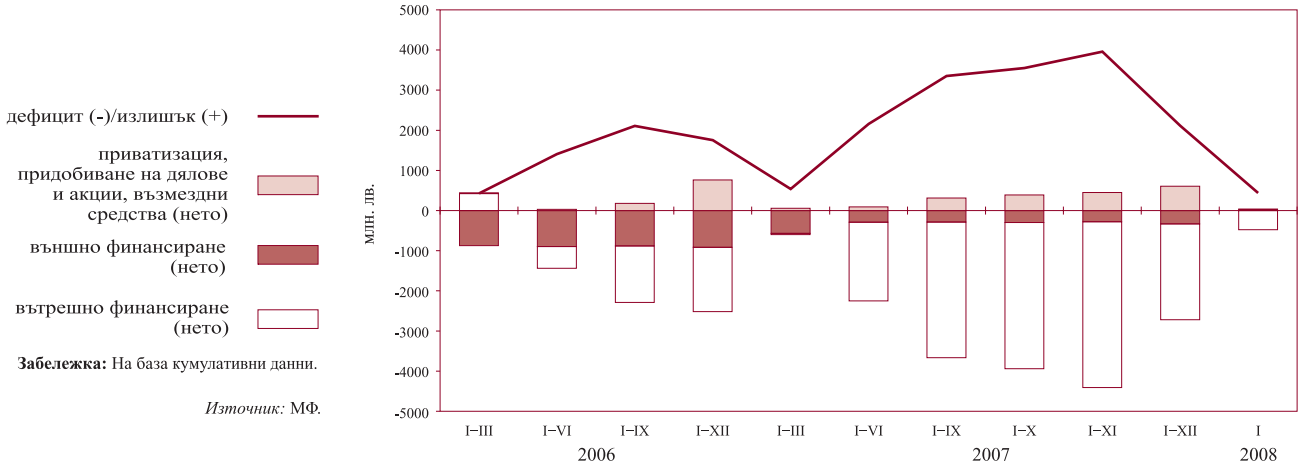

Забележка: На база кумулативни данни.

Източник: МФ.

3.2. Изпълнение на републиканския бюджет

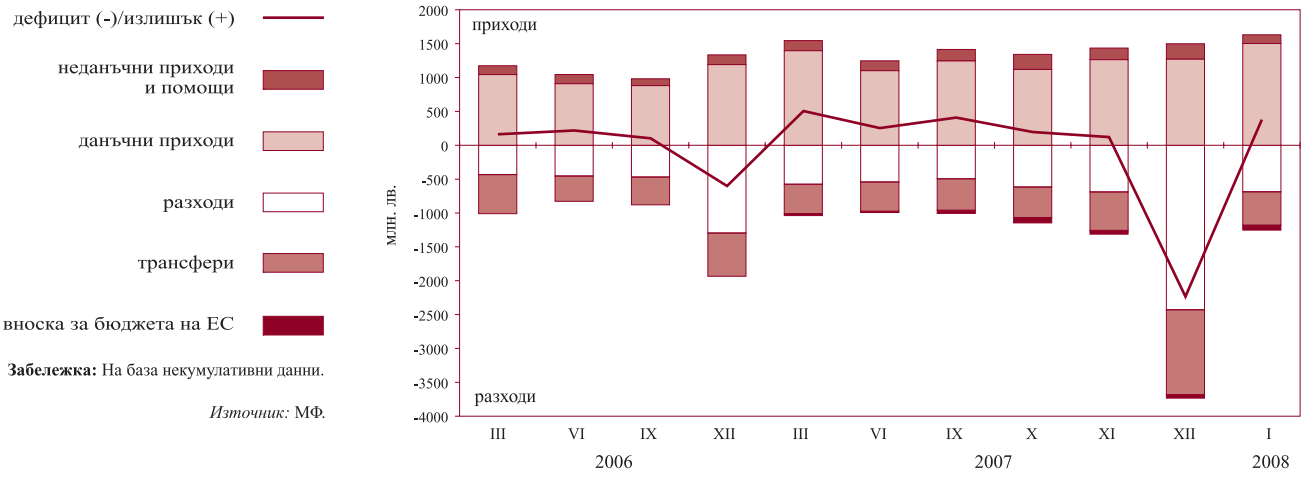

Забележка: На база некумулативни данни.

Източник: МФ.

4 Реален сектор

4.1. Безработица

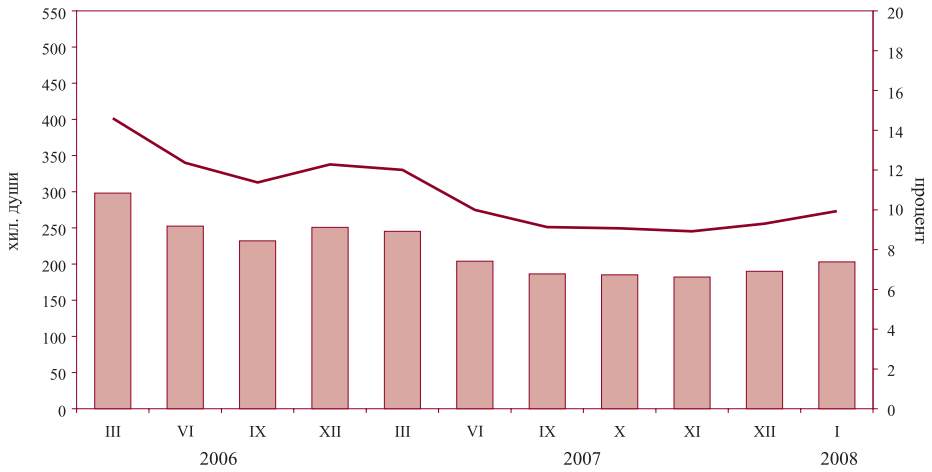

безработни (лява скала)

относителен дял към работната сила (дясна скала)

Източник: НСЗ.

4.2. Динамика на средната месечна работна заплата
(тримесечна плъзгаща се средна)

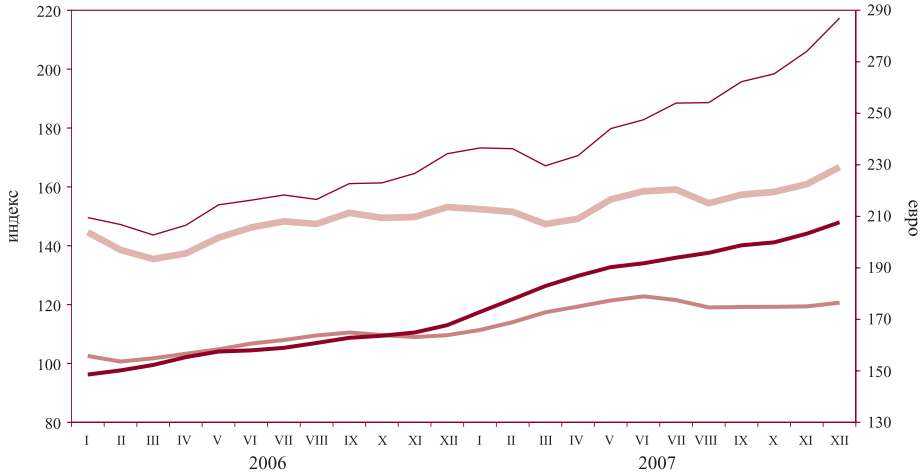

обществен сектор в реално изражение, декември 1997 г. =100 (лява скала)

обществен сектор в евро (дясна скала)

частен сектор в реално изражение, декември 1997 г. =100 (лява скала)

частен сектор в евро (дясна скала)

Източник: НСИ.

4.3. Изменение на потребителските цени по месеци спрямо предходния месец

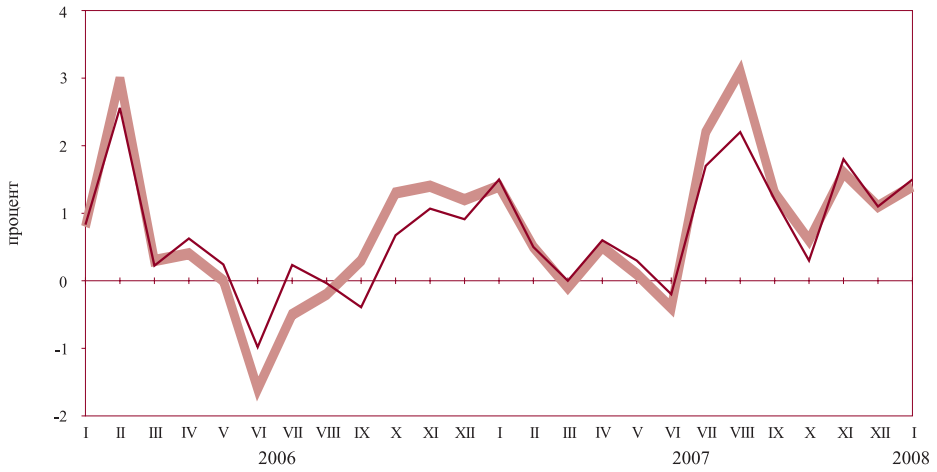

хармонизиран индекс на потребителските цени

индекс на потребителските цени

Източник: НСИ.

4.4. Изменение на потребителските цени по месеци спрямо съответния месец на предходната година

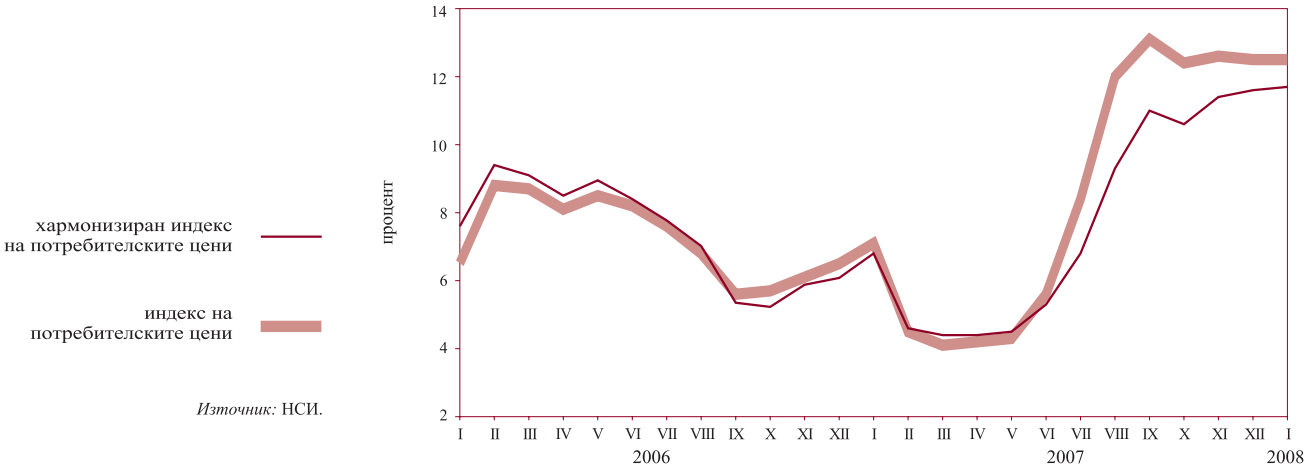

Източник: НСИ.

Таблици

1 Финансов сектор

1.1. Баланс на управление „Емисионно“ на БНБ ... 20
1.2. Баланс на управление „Банково“ на БНБ ... 21
1.3. Паричен отчет и аналитични отчетности ... 22
1.3.1. Кратък паричен отчет ... 22
1.3.2. Подробен паричен отчет ... 24
1.3.3. Аналитична отчетност на БНБ ... 29
1.3.4. Аналитична отчетност на други парично-финансови институции ... 33
1.3.5. Чуждестранни активи и пасиви на БНБ ... 38
1.3.6. Кредити за нефинансови предприятия, домакинства и НТООД ... 41
1.3.7. Допълнителни показатели към аналитичната отчетност на БНБ ... 43
1.3.8. Допълнителни показатели към аналитичната отчетност на други парично-финансови институции ... 44
1.4. Секторни отчетности на парично-финансовите институции ... 46
1.4.1. Секторна месечна отчетност на БНБ към януари 2008 г. ... 46
1.4.2. Секторна месечна отчетност на други парично-финансови институции към януари 2008 г. ... 49
1.5. Парични агрегати ... 52
1.5.1. Парични агрегати по дефиниция на Европейската централна банка ... 52
1.5.2. Източници на паричните агрегати по дефиниция на Европейската централна банка ... 53
1.6. Баланс и отчет за доходите на банковата система ... 54
1.6.1. Баланс на банковата система към декември 2007 г. ... 54
1.6.2. Отчет за доходите на банковата система към декември 2007 г. ... 56
1.7. Разпределение на банките по групи ... 58
1.8. Капиталова адекватност на банковата система и по банкови групи към 31 декември 2007 г. ... 59
1.9. Ликвидност на банките към 31 декември 2007 г. ... 60
1.10. Баланси и отчети за доходите на банките по групи ... 61
1.10.1. Баланс на банките от първа група към декември 2007 г. ... 61
1.10.2. Отчет за доходите на банките от първа група към декември 2007 г. ... 63
1.10.3. Баланс на банките от втора група към декември 2007 г. ... 65
1.10.4. Отчет за доходите на банките от втора група към декември 2007 г. ... 67
1.10.5. Баланс на банките от трета група към декември 2007 г. ... 69
1.10.6. Отчет за доходите на банките от трета група към декември 2007 г. ... 71
1.11. Класифицирани рискови експозиции и формирани провизии за загуби от обезценка на банковата система и на банките по групи ... 73
1.11.1. Класифицирани рискови експозиции и формирани провизии за загуби от обезценка на банковата система към декември 2007 г. ... 73
1.11.2. Класифицирани рискови експозиции и формирани провизии за загуби от обезценка на банките от първа група към декември 2007 г. ... 75
1.11.3. Класифицирани рискови експозиции и формирани провизии за загуби от обезценка на банките от втора група към декември 2007 г. ... 77

1.11.4. Класифицирани рискови експозиции и формирани провизии за загуби от обезценка на банките от трета група към декември 2007 г. ... 79
1.12. Междубанков паричен пазар ... 81
1.13. Валутен пазар ... 81
1.14. Купена и продадена налична валута (подразделения на еврото) от регионалните касови служби на БНБ ... 82
1.15. Основен лихвен процент ... 82
1.16. Лихвени проценти по видове инструменти ... 83
1.17. Лихвени проценти по нов бизнес по краткосрочни кредити и овърдрафт на сектори *Нефинансови предприятия* и *Домакинства* ... 84
1.18. Лихвени проценти по нов бизнес по дългосрочни кредити на сектори *Нефинансови предприятия* и *Домакинства* ... 85
1.19. Лихвени проценти по нов бизнес по депозити и репо-сделки в левове на сектори *Нефинансови предприятия* и *Домакинства* ... 86
1.20. Лихвени проценти по нов бизнес по депозити и репо-сделки в евро на сектори *Нефинансови предприятия* и *Домакинства* ... 87
1.21. Лихвени проценти по нов бизнес по депозити и репо-сделки в щатски долари на сектори *Нефинансови предприятия* и *Домакинства* ... 88
1.22. Лихвен диференциал между основния лихвен процент и месечния ЛИБОР за еврото ... 89
1.23. Котировки на българските глобални облигации ... 89

2 Външен сектор

2.1. Платежен баланс ... 90
2.2. Износ и внос ... 93
2.2.2. Износ. Начин на използване, 2007 г. ... 93
2.2.4. Внос. Начин на използване, 2007 г. ... 94
2.2.6. Износ по основни търговски партньори и региони, 2007 г. ... 95
2.2.8. Внос по основни търговски партньори и региони, 2007 г. ... 96
2.3. Брутен външен дълг ... 97
2.3.2. Брутен външен дълг за 2007 г. ... 97
2.4. Получени нови кредити и депозити ... 98
2.4.2. Получени нови кредити и депозити през 2007 г. ... 98
2.5. Обслужване на брутния външен дълг ... 99
2.5.2. Обслужване на брутния външен дълг, 2007 г. ... 99
2.6. Дългови индикатори ... 104
2.7. Международна инвестиционна позиция на България ... 105
2.8. Рамка на международните резерви и ликвидност в чуждестранна валута ... 106
2.8.1. Част I. Официални резервни активи и други активи в чуждестранна валута (приблизителна пазарна стойност) ... 106
2.8.2. Част II. Безусловно изтичане на активи в чуждестранна валута (номинална стойност) през следващите 12 месеца ... 107
2.8.3. Част III. Условно изтичане на активи в чуждестранна валута (номинална стойност) през следващите 12 месеца ... 109
2.8.4. Част IV. Допълнителни показатели ... 115
2.9. Централни курсове на някои основни валути ... 116
2.10. Валутен курс на лева към щатския долар ... 116

3 Фискален сектор

3.1. Консолидиран държавен бюджет 117
3.2. Изпълнение на републиканския бюджет 117
3.3. Вътрешен държавен дълг 118

4 Реален сектор

4.1. БВП по компоненти на крайното търсене 119
4.2. БВП по икономически сектори 119
4.3. Икономическа активност 120
4.3.1. Наети по трудово правоотношение 120
4.3.2. Безработица 120
4.4. Средна месечна работна заплата на наетите по трудово правоотношение 121
4.5. Изменение на потребителските цени 121

1 Финансов сектор

1.1. БАЛАНС НА УПРАВЛЕНИЕ „ЕМИСИОННО“ НА БНБ

(хил. лв.)

	31.I.2007	28.II.2007	31.III.2007	27.IV.2007	31.V.2007	29.VI.2007	31.VII.2007	31.VIII.2007	28.IX.2007	31.X.2007	30.XI.2007	31.XII.2007
АКТИВИ	**16 776 140**	**16 692 947**	**17 564 730**	**17 928 209**	**17 595 793**	**18 711 632**	**19 274 734**	**20 196 406**	**22 893 664**	**23 120 275**	**23 533 824**	**23 346 050**
1. Парични средства и предоставени депозити в чуждестранна валута	3 594 395	2 975 459	4 137 032	4 180 768	3 892 144	4 620 154	3 570 669	3 538 860	5 284 996	4 732 686	4 161 859	3 509 428
2. Монетарно злато и други инструменти в злато	1 248 735	1 284 275	1 246 520	1 235 873	1 222 056	1 204 875	1 217 847	1 223 216	1 302 102	1 356 131	1 345 427	1 410 480
3. Инвестиции в ценни книжа	11 933 010	12 433 213	12 181 178	12 511 568	12 481 593	12 886 603	14 486 218	15 434 330	16 306 566	17 031 458	18 026 538	18 426 142
ПАСИВИ	**16 776 140**	**16 692 947**	**17 564 730**	**17 928 209**	**17 595 793**	**18 711 632**	**19 274 734**	**20 196 406**	**22 893 664**	**23 120 275**	**23 533 824**	**23 346 050**
1. Банкноти и монети в обращение	6 443 828	6 408 773	6 435 912	6 637 047	6 748 205	6 984 266	7 297 779	7 497 437	7 568 416	7 485 306	7 421 759	8 410 867
2. Задължения към банки	3 219 040	3 800 755	3 903 050	3 919 465	2 806 233	3 122 157	3 047 031	3 135 905	5 115 955	5 012 764	4 959 179	5 783 339
3. Задължения към правителството и бюджетни организации	5 028 094	4 291 544	4 847 218	5 100 003	5 752 726	6 282 372	6 525 240	7 100 184	7 664 591	8 007 144	8 518 086	6 446 755
4. Задължения към други депозанти	156 972	196 687	387 508	434 618	434 699	461 053	487 716	485 695	437 335	395 997	387 742	340 108
5. Депозит на управление „Банково“	1 928 206	1 995 188	1 991 042	1 837 076	1 853 930	1 861 784	1 916 968	1 977 185	2 107 367	2 219 064	2 247 058	2 364 981

(хил. лв.)

	31.I.2008
АКТИВИ	**22 843 396**
1. Парични средства и предоставени депозити в чуждестранна валута	3 136 779
2. Монетарно злато и други инструменти в злато	1 555 772
3. Инвестиции в ценни книжа	18 150 845
ПАСИВИ	**22 843 396**
1. Банкноти и монети в обращение	7 660 723
2. Задължения към банки	5 370 960
3. Задължения към правителството и бюджетни организации	6 792 550
4. Задължения към други депозанти	444 275
5. Депозит на управление „Банково“	2 574 888

Източник: БНБ.

1.2. БАЛАНС НА УПРАВЛЕНИЕ „БАНКОВО“ НА БНБ

(хил. лв.)

	31.I.2007	28.II.2007	31.III.2007	27.IV.2007	31.V.2007	29.VI.2007	31.VII.2007	31.VIII.2007	28.IX.2007	31.X.2007	30.XI.2007	31.XII.2007
АКТИВИ	**4 054 062**	**4 091 735**	**4 049 691**	**3 412 702**	**3 435 311**	**3 443 761**	**3 492 396**	**3 552 868**	**3 659 327**	**3 759 237**	**3 775 785**	**3 897 325**
1. Злато и други благородни метали	19 762	20 393	19 819	19 625	19 465	19 163	19 318	19 323	20 484	21 319	21 116	22 185
2. Вземания от правителството на Република България	509 896	495 158	463 966	0	0	0	0	0		0	0	0
3. Капиталови инвестиции и квота в МВФ	1 471 981	1 457 133	1 451 104	1 432 595	1 439 918	1 438 940	1 432 820	1 434 131	1 409 919	1 398 277	1 386 401	1 384 136
4. Дълготрайни материални и нематериални активи	119 532	118 865	118 375	117 672	117 104	116 466	116 618	115 598	114 826	114 992	115 923	116 674
5. Други активи	4 685	4 998	5 385	5 734	4 894	7 408	6 672	6 631	6 731	5 585	5 287	9 349
6. Депозит в управление „Емисионно“	1 928 206	1 995 188	1 991 042	1 837 076	1 853 930	1 861 784	1 916 968	1 977 185	2 107 367	2 219 064	2 247 058	2 364 981
ПАСИВИ	**4 054 062**	**4 091 735**	**4 049 691**	**3 412 702**	**3 435 311**	**3 443 761**	**3 492 396**	**3 552 868**	**3 659 327**	**3 759 237**	**3 775 785**	**3 897 325**
1. Кредити от МВФ	509 896	495 158	463 966	0	0	0	0	0	0	0	0	0
2. Задължения към международни финансови институции	1 365 900	1 352 437	1 346 403	1 327 907	1 335 036	1 332 288	1 326 190	1 327 538	1 303 313	1 291 678	1 278 894	1 275 420
3. Други пасиви	14 873	13 707	13 317	13 380	12 510	13 333	12 529	11 971	12 071	10 301	9 432	10 092
Всичко задължения	**1 890 669**	**1 861 302**	**1 823 686**	**1 341 287**	**1 347 546**	**1 345 621**	**1 338 719**	**1 339 509**	**1 315 384**	**1 301 979**	**1 288 326**	**1 285 512**
4. Основен капитал	20 000	20 000	20 000	20 000	20 000	20 000	20 000	20 000	20 000	20 000	20 000	20 000
5. Резерви	1 797 924	1 832 776	1 795 695	1 920 574	1 902 924	1 879 119	1 891 257	1 904 527	1 987 306	2 051 923	2 033 197	2 104 802
6. Неразпределена печалба	345 469	377 657	410 310	130 841	164 841	199 021	242 420	288 832	336 637	385 335	434 262	487 011
Всичко собствен капитал	**2 163 393**	**2 230 433**	**2 226 005**	**2 071 415**	**2 087 765**	**2 098 140**	**2 153 677**	**2 213 359**	**2 343 943**	**2 457 258**	**2 487 459**	**2 611 813**

(хил. лв.)

	31.I.2008
АКТИВИ	4 107 785
1. Злато и други благородни метали	24 434
2. Вземания от правителството на Република България	0
3. Капиталови инвестиции и квота в МВФ	1 380 930
4. Дълготрайни материални и нематериални активи	116 540
5. Други активи	10 993
6. Депозит в управление „Емисионно“	2 574 888
ПАСИВИ	**4 107 785**
1. Кредити от МВФ	0
2. Задължения към международни финансови институции	1 273 538
3. Други пасиви	8 850
Всичко задължения	**1 282 388**
4. Основен капитал	20 000
5. Резерви	2 258 477
6. Неразпределена печалба	546 920
Всичко собствен капитал	**2 825 397**

Източник: БНБ.

1.3. ПАРИЧЕН ОТЧЕТ И АНАЛИТИЧНИ ОТЧЕТНОСТИ

1.3.1. КРАТЪК ПАРИЧЕН ОТЧЕТ

(хил. лв.)

	I.2007	II.2007	III.2007	IV.2007	V.2007	VI.2007	VII.2007	VIII.2007	IX.2007	X.2007	XI.2007	XII.2007	I.2008
Валутен курс: лв. за 1 щ. д.	1.50983	1.48046	1.46856	1.43358	1.45382	1.44823	1.42688	1.42709	1.37939	1.35380	1.32500	1.33122	1.31529
лв. за 1 евро	1.95583	1.95583	1.95583	1.95583	1.95583	1.95583	1.95583	1.95583	1.95583	1.95583	1.95583	1.95583	1.95583
НЕТНИ ЧУЖДЕСТРАННИ АКТИВИ	**18 089 718**	**16 648 365**	**16 977 417**	**16 974 076**	**17 336 246**	**17 790 370**	**18 577 413**	**19 497 704**	**19 860 181**	**19 766 647**	**19 803 250**	**19 130 365**	**18 385 493**
в левове	375 906	384 331	435 294	444 887	444 140	426 438	427 939	214 675	254 068	111 936	-179 335	-195 626	-134 478
в чуждестранна валута	17 713 812	16 264 034	16 542 123	16 529 189	16 892 106	17 363 932	18 149 474	19 283 029	19 606 113	19 654 711	19 982 585	19 325 991	18 519 971
Чуждестранни активи	24 142 021	23 811 898	24 730 607	24 521 491	24 382 493	25 641 054	26 444 626	27 818 036	29 033 293	29 420 347	30 494 329	31 250 222	29 093 328
в левове	917 248	974 527	943 477	955 570	987 324	1 006 874	1 011 164	808 734	844 758	717 445	431 700	452 788	468 481
в чуждестранна валута	23 224 773	22 837 371	23 787 130	23 565 921	23 395 169	24 634 180	25 433 462	27 009 302	28 188 535	28 702 902	30 062 629	30 797 434	28 624 847
Минус: чуждестранни пасиви	6 052 303	7 163 533	7 753 190	7 547 415	7 046 247	7 850 684	7 867 213	8 320 332	9 173 112	9 653 700	10 691 079	12 119 857	10 707 835
в левове	541 342	590 196	508 183	510 683	543 184	580 436	583 225	594 059	590 690	605 509	611 035	648 414	602 959
в чуждестранна валута	5 510 961	6 573 337	7 245 007	7 036 732	6 503 063	7 270 248	7 283 988	7 726 273	8 582 422	9 048 191	10 080 044	11 471 443	10 104 876
НЕТНИ ВЪТРЕШНИ АКТИВИ	**21 411 175**	**23 340 099**	**23 732 553**	**24 210 678**	**24 550 235**	**25 834 501**	**26 490 960**	**27 248 777**	**27 764 053**	**28 815 563**	**29 814 595**	**33 215 873**	**33 797 585**
ВЪТРЕШЕН КРЕДИТ	21 558 789	23 484 765	23 876 833	24 407 167	24 936 036	26 038 589	26 743 956	27 532 058	28 091 115	29 065 667	30 101 034	33 486 152	34 014 857
в левове	10 516 977	11 528 303	11 449 289	11 778 246	11 712 699	12 228 262	12 278 653	12 569 522	12 801 321	13 209 526	13 577 373	15 747 846	15 767 119
в чуждестранна валута	11 041 812	11 956 462	12 427 544	12 628 921	13 223 337	13 810 327	14 465 303	14 962 536	15 289 794	15 856 141	16 523 661	17 738 306	18 247 738
ВЗЕМАНИЯ ОТ СЕКТОР ДЪРЖАВНО УПРАВЛЕНИЕ	-2 180 661	-1 342 746	-2 071 921	-2 679 947	-3 261 879	-3 825 032	-4 121 005	-4 611 764	-5 072 944	-5 389 987	-5 848 771	-4 296 867	-4 398 853
в левове	-2 376 942	-1 681 362	-2 265 199	-2 455 949	-2 993 902	-3 178 728	-3 540 037	-4 003 543	-4 344 067	-4 512 767	-4 759 172	-3 137 965	-3 391 106
в чуждестранна валута	196 281	338 616	193 278	-223 998	-267 977	-646 304	-580 968	-608 221	-728 877	-877 220	-1 089 599	-1 158 902	-1 007 747
ВЗЕМАНИЯ ОТ НЕПРАВИТЕЛСТВЕНИЯ СЕКТОР	23 739 450	24 827 511	25 948 754	27 087 114	28 197 915	29 863 621	30 864 961	32 143 822	33 164 059	34 455 654	35 949 805	37 783 019	38 413 710
в левове	12 893 919	13 209 665	13 714 488	14 234 195	14 706 601	15 406 990	15 818 690	16 573 065	17 145 388	17 722 293	18 336 545	18 885 811	19 158 225
в чуждестранна валута	10 845 531	11 617 846	12 234 266	12 852 919	13 491 314	14 456 631	15 046 271	15 570 757	16 018 671	16 733 361	17 613 260	18 897 208	19 255 485
ДЪЛГОТРАЙНИ АКТИВИ	1 816 137	1 844 519	1 860 835	1 887 731	1 918 449	1 953 554	1 984 087	2 015 326	2 030 328	2 089 039	2 124 610	2 158 555	2 178 003
ДРУГИ ПОЗИЦИИ (НЕТО)	-1 963 751	-1 989 185	-2 005 115	-2 084 220	-2 304 250	-2 157 642	-2 237 083	-2 298 607	-2 357 390	-2 339 143	-2 411 049	-2 428 834	-2 395 275
в левове	-1 571 599	-1 690 247	-1 707 138	-1 734 676	-1 833 999	-1 663 189	-1 727 309	-1 880 230	-1 881 502	-1 904 572	-1 943 384	-1 840 966	-1 948 871
в чуждестранна валута	-392 152	-298 938	-297 977	-349 544	-470 251	-494 453	-509 774	-418 377	-475 888	-434 571	-467 665	-587 868	-446 404
ШИРОКИ ПАРИ М3	**31 779 804**	**32 108 246**	**32 755 377**	**33 379 170**	**33 924 698**	**35 348 685**	**36 372 574**	**37 795 147**	**38 233 183**	**38 768 196**	**39 617 623**	**42 061 610**	**41 584 947**
ПАРИ М1	15 954 504	16 001 572	16 269 108	16 415 939	16 845 397	17 806 657	18 278 650	18 902 813	19 173 536	19 297 405	19 319 645	20 726 653	19 881 807
Пари извън ПФИ	5 900 582	5 879 657	5 911 570	6 099 835	6 134 127	6 390 980	6 649 012	6 841 798	6 931 077	6 812 190	6 786 528	7 433 358	6 951 794
Овърнайт-депозити	10 053 922	10 121 915	10 357 538	10 316 104	10 711 270	11 415 677	11 629 638	12 061 015	12 242 459	12 485 215	12 533 117	13 293 295	12 930 013
в левове	6 978 080	6 999 420	7 021 765	7 012 877	7 220 875	7 561 134	7 824 666	7 872 995	7 981 166	8 191 177	8 157 986	8 951 140	8 595 139
в чуждестранна валута	3 075 842	3 122 495	3 335 773	3 303 227	3 490 395	3 854 543	3 804 972	4 188 020	4 261 293	4 294 038	4 375 131	4 342 155	4 334 874
ПАРИ М2 (М1 + КВАЗИПАРИ)	31 744 656	32 081 050	32 725 735	33 347 982	33 900 589	35 333 040	36 365 259	37 787 607	38 221 145	38 756 159	39 594 238	42 041 560	41 551 657
КВАЗИПАРИ	15 790 152	16 079 478	16 456 627	16 932 043	17 055 192	17 526 383	18 086 609	18 884 794	19 047 609	19 458 754	20 274 593	21 314 907	21 669 850
Депозити с договорен матуритет до 2 години	13 007 390	13 221 689	13 543 988	13 996 252	14 074 360	14 460 360	14 914 791	15 611 592	15 712 667	16 126 011	16 874 398	17 780 591	18 132 463
в левове	5 669 729	5 835 598	6 006 556	6 238 364	6 343 120	6 432 219	6 707 800	7 049 712	7 161 064	7 161 638	7 155 705	7 720 431	7 794 855
в чуждестранна валута	7 337 661	7 386 091	7 537 432	7 757 888	7 731 240	8 028 141	8 206 991	8 561 880	8 551 603	8 964 373	9 718 693	10 060 160	10 337 608
Депозити, договорени за ползване													
след предизвестие до 3 месеца	2 782 762	2 857 789	2 912 639	2 935 791	2 980 832	3 066 023	3 171 818	3 273 202	3 334 942	3 332 743	3 400 195	3 534 316	3 537 387
в левове	1 362 811	1 382 944	1 413 234	1 437 763	1 444 612	1 496 499	1 564 002	1 605 882	1 630 022	1 586 349	1 589 486	1 651 346	1 678 410
в чуждестранна валута	1 419 951	1 474 845	1 499 405	1 498 028	1 536 220	1 569 524	1 607 816	1 667 320	1 704 920	1 746 394	1 810 709	1 882 970	1 858 977

(продължава)

1.3.1. КРАТЪК ПАРИЧЕН ОТЧЕТ
(продължение)

(хил. лв.)

	I.2007	II.2007	III.2007	IV.2007	V.2007	VI.2007	VII.2007	VIII.2007	IX.2007	X.2007	XI.2007	XII.2007	I.2008
ПАРИ М3 (М2+ТЪРГУЕМИ ИНСТРУМЕНТИ)	31 779 804	32 108 246	32 755 377	33 379 170	33 924 698	35 348 685	36 372 574	37 795 147	38 233 183	38 768 196	39 617 623	42 061 610	41 584 947
Търгуеми инструменти (издадени дългови ценни книжа до 2 години + акции/дялове на ФПП + репо-сделки)	35 148	27 196	29 642	31 188	24 109	15 645	7 315	7 540	12 038	12 037	23 385	20 050	33 290
в левове	35 148	27 196	23 522	23 276	15 627	15 645	5 447	5 456	5 536	5 541	5 549	9 680	13 849
в чуждестранна валута	-	-	6 120	7 912	8 482	-	1 868	2 084	6 502	6 496	17 836	10 370	19 441
ДЪЛГОСРОЧНИ ПАСИВИ НА ПАРИЧНО-ФИНАНСОВИТЕ ИНСТИТУЦИИ	**7 721 089**	**7 880 218**	**7 954 593**	**7 805 584**	**7 961 783**	**8 276 186**	**8 695 799**	**8 951 334**	**9 391 051**	**9 814 014**	**10 000 222**	**10 284 628**	**10 598 131**
Депозити с договорен матуритет над 2 години и депозити, договорени за ползване след предизвестие над 3 месеца	972 377	997 562	1 026 679	1 045 048	1 058 322	1 065 315	1 220 094	1 279 561	1 329 646	1 338 734	1 337 754	1 329 758	1 364 910
в левове	330 565	343 251	357 403	364 999	353 286	356 762	481 164	520 635	530 011	557 541	562 206	503 173	513 012
в чуждестранна валута	641 812	654 311	669 276	680 049	705 036	708 553	738 930	758 926	799 635	781 193	775 548	826 585	851 898
Издадени дългови ценни книжа над 2 години	160 487	153 202	151 744	149 738	149 881	145 840	139 495	138 383	135 117	129 382	130 710	128 721	100 134
в левове	45 715	38 883	41 922	39 913	40 055	39 862	35 330	34 199	34 706	35 704	37 281	37 322	31 642
в чуждестранна валута	114 772	114 319	109 822	109 825	109 826	105 978	104 165	104 184	100 411	93 678	93 429	91 399	68 492
Капитал и резерви	6 588 225	6 729 454	6 776 170	6 610 798	6 753 580	7 065 031	7 336 210	7 533 390	7 926 288	8 345 898	8 531 758	8 826 149	9 133 087

Източници: БНБ и други ПФИ.

1.3.2. ПОДРОБЕН ПАРИЧЕН ОТЧЕТ

(хил. лв.)

	I.2007	II.2007	III.2007	IV.2007	V.2007	VI.2007	VII.2007	VIII.2007	IX.2007	X.2007	XI.2007	XII.2007	I.2008
Валутен курс: лв. за 1 щ. д.	1.50983	1.48046	1.46856	1.43358	1.45382	1.44823	1.42688	1.42709	1.37939	1.35380	1.32500	1.33122	1.31529
лв. за 1 евро	1.95583	1.95583	1.95583	1.95583	1.95583	1.95583	1.95583	1.95583	1.95583	1.95583	1.95583	1.95583	1.95583
НЕТНИ ЧУЖДЕСТРАННИ АКТИВИ	**18 089 718**	**16 648 365**	**16 977 417**	**16 974 076**	**17 336 246**	**17 790 370**	**18 577 413**	**19 497 704**	**19 860 181**	**19 766 647**	**19 803 250**	**19 130 365**	**18 385 493**
Чуждестранни активи	24 142 021	23 811 898	24 730 607	24 521 491	24 382 493	25 641 054	26 444 626	27 818 036	29 033 293	29 420 347	30 494 329	31 250 222	29 093 328
Каса в чуждестранна валута	297 038	283 265	286 828	308 985	319 337	361 836	412 706	370 563	340 832	417 749	427 430	535 747	466 509
в т.ч. в евро	183 094	180 866	189 397	204 249	215 477	242 616	273 686	244 198	225 794	308 276	311 906	422 101	348 466
Депозити	8 861 114	8 070 749	9 268 050	8 824 560	8 800 079	9 514 312	8 759 381	9 321 048	9 727 659	9 246 985	9 346 795	9 271 390	7 500 531
в левове	659 544	717 729	671 338	688 824	710 959	739 609	725 028	523 851	539 161	395 669	119 355	135 744	152 741
в чуждестранна валута	8 201 570	7 353 020	8 596 712	8 135 736	8 089 120	8 774 703	8 034 353	8 797 197	9 188 498	8 851 316	9 227 440	9 135 646	7 347 790
в т.ч. в евро	6 523 908	5 576 311	6 841 039	6 509 619	6 343 506	7 079 395	6 373 758	6 897 245	7 590 869	7 161 879	7 498 646	7 522 925	5 692 808
Репо-сделки	-	-	-	-	-	-	-	-	-	-	-	-	-
в левове	-	-	-	-	-	-	-	-	-	-	-	-	-
в чуждестранна валута	-	-	-	-	-	-	-	-	-	-	-	-	-
в т.ч. в евро	-	-	-	-	-	-	-	-	-	-	-	-	-
Кредити	251 075	261 125	267 838	265 003	280 191	269 906	283 999	304 318	301 166	327 651	342 407	491 605	533 628
в левове	5 199	6 343	22 527	17 023	26 769	17 841	17 830	17 366	18 735	22 665	22 167	27 267	25 324
в чуждестранна валута	245 876	254 782	245 311	247 980	253 422	252 065	266 169	286 952	282 431	304 986	320 240	464 338	508 304
в т.ч. в евро	222 922	226 167	215 758	219 380	224 853	223 605	230 065	214 642	217 365	242 036	256 965	374 072	405 637
Ценни книжа, различни от акции	13 217 568	13 689 545	13 439 297	13 675 127	13 543 670	14 049 618	15 510 745	16 359 436	17 102 644	17 816 309	18 779 299	19 284 743	18 792 535
в левове	252 505	250 455	249 612	249 723	249 596	249 424	268 306	267 517	286 862	299 111	290 178	289 777	290 416
в чуждестранна валута	12 965 063	13 439 090	13 189 685	13 425 404	13 294 074	13 800 194	15 242 439	16 091 919	16 815 782	17 517 198	18 489 121	18 994 966	18 502 119
в т.ч. в евро	12 303 747	12 761 992	12 511 900	12 804 074	12 713 121	13 177 233	14 712 527	15 673 040	16 456 031	17 192 116	18 236 121	18 764 701	18 289 380
Акции и други форми на собственост	43 946	42 536	42 742	42 566	42 952	59 763	59 822	59 359	59 713	60 117	61 541	67 434	65 631
в левове	-	-	-	-	-	-	-	-	-	-	-	-	-
в чуждестранна валута	43 946	42 536	42 742	42 566	42 952	59 763	59 822	59 359	59 713	60 117	61 541	67 434	65 631
в т.ч. в евро	18 945	18 968	19 143	19 175	19 232	35 901	35 981	35 777	36 049	36 304	37 238	42 969	42 598
Монетарно злато и притежавани СПТ*	1 332 461	1 360 431	1 322 341	1 314 979	1 295 919	1 278 561	1 291 204	1 296 889	1 374 374	1 427 676	1 416 892	1 481 768	1 626 946
Вземания по лихви	138 819	104 247	103 511	90 271	100 345	107 058	126 769	106 423	126 905	123 860	119 965	117 535	107 548
в левове	-	-	-	-	-	-	-	-	-	-	-	-	-
в чуждестранна валута	138 819	104 247	103 511	90 271	100 345	107 058	126 769	106 423	126 905	123 860	119 965	117 535	107 548
в т.ч. в евро	138 530	104 048	103 203	89 858	100 003	106 624	126 249	105 981	126 359	123 183	119 825	117 316	107 249
Минус: чуждестранни пасиви	6 052 303	7 163 533	7 753 190	7 547 415	7 046 247	7 850 684	7 867 213	8 320 332	9 173 112	9 653 700	10 691 079	12 119 857	10 707 835
Депозити	5 242 665	6 365 887	6 806 725	7 248 288	6 727 566	7 358 671	7 528 730	7 979 116	8 890 106	9 333 428	10 358 986	11 802 654	10 396 177
в левове	496 049	545 726	463 713	466 246	498 749	536 000	567 007	587 711	584 490	599 309	604 839	638 301	601 856
в чуждестранна валута	4 746 616	5 820 161	6 343 012	6 782 042	6 228 817	6 822 671	6 961 723	7 391 405	8 305 616	8 734 119	9 754 147	11 164 353	9 794 321
в т.ч. в евро	4 521 772	5 601 430	6 150 388	6 586 730	6 035 088	6 614 773	6 755 619	7 175 114	8 128 197	8 570 455	9 584 299	10 943 382	9 591 113
Репо-сделки	-	3 520	183 553	-	-	173 527	48 143	60 704	2 738	39 963	51 803	37 665	36 327
в левове	-	-	-	-	-	-	-	-	-	-	-	-	-
в чуждестранна валута	-	3 520	183 553	-	-	173 527	48 143	60 704	2 738	39 963	51 803	37 665	36 327
в т.ч. в евро	-	3 520	183 553	-	-	173 527	48 143	60 704	2 738	39 963	39 621	37 665	36 327
Кредити**	509 896	495 158	463 966	-	-	-	-	-	-	-	-	-	-
Ценни книжа***	299 742	298 968	298 946	299 127	318 681	318 486	290 340	280 512	280 268	280 309	280 290	279 538	275 331
в левове	45 293	44 470	44 470	44 437	44 435	44 436	16 218	6 348	6 200	6 200	6 196	10 113	1 103
в чуждестранна валута	254 449	254 498	254 476	254 690	274 246	274 050	274 122	274 164	274 068	274 109	274 094	269 425	274 228
в т.ч. в евро	254 449	254 498	254 476	254 690	274 246	274 050	274 122	274 164	274 068	274 109	274 094	269 425	274 228

(продължава)

1.3.2. ПОДРОБЕН ПАРИЧЕН ОТЧЕТ
(продължение)

(хил. лв.)

	I.2007	II.2007	III.2007	IV.2007	V.2007	VI.2007	VII.2007	VIII.2007	IX.2007	X.2007	XI.2007	XII.2007	I.2008
Задължения по лихви	-	-	-	-	-	-	-	-	-	-	-	-	-
в левове	-	-	-	-	-	-	-	-	-	-	-	-	-
в чуждестранна валута	-	-	-	-	-	-	-	-	-	-	-	-	-
в т.ч. в евро	-	-	-	-	-	-	-	-	-	-	-	-	-
НЕТНИ ВЪТРЕШНИ АКТИВИ	**21 411 175**	**23 340 099**	**23 732 553**	**24 210 678**	**24 550 235**	**25 834 501**	**26 490 960**	**27 248 777**	**27 764 053**	**28 815 563**	**29 814 595**	**33 215 873**	**33 797 585**
ВЪТРЕШЕН КРЕДИТ	21 558 789	23 484 765	23 876 833	24 407 167	24 936 036	26 038 589	26 743 956	27 532 058	28 091 115	29 065 667	30 101 034	33 486 152	34 014 857
ВЗЕМАНИЯ ОТ СЕКТОР ДЪРЖАВНО УПРАВЛЕНИЕ	-2 180 661	-1 342 746	-2 071 921	-2 679 947	-3 261 879	-3 825 032	-4 121 005	-4 611 764	-5 072 944	-5 389 987	-5 848 771	-4 296 867	-4 398 853
Централно държавно управление (нето)	-2 299 938	-1 466 570	-2 195 050	-2 801 852	-3 401 529	-3 965 913	-4 265 529	-4 770 696	-5 238 570	-5 564 078	-6 031 719	-4 501 747	-4 600 204
Вземания	3 286 177	3 353 926	3 199 632	2 788 152	2 864 257	2 890 363	2 879 692	2 955 551	3 092 081	3 090 705	3 119 176	3 085 226	3 008 889
ДЦК	2 762 302	2 844 872	2 735 361	2 788 130	2 864 199	2 890 245	2 879 120	2 955 545	3 092 073	3 090 699	3 118 673	3 084 734	3 008 392
в левове	1 508 460	1 512 868	1 528 039	1 553 157	1 574 356	1 588 850	1 577 898	1 614 401	1 656 644	1 659 996	1 678 802	1 665 873	1 603 739
в чуждестранна валута	1 253 842	1 332 004	1 207 322	1 234 973	1 289 843	1 301 395	1 301 222	1 341 144	1 435 429	1 430 703	1 439 871	1 418 861	1 404 653
в т.ч. в евро	839 443	922 225	822 955	851 555	884 847	898 970	900 203	918 773	965 563	961 614	969 427	948 592	948 972
Репо-сделки	-	-	-	-	-	-	-	-	-	-	-	-	-
в левове	-	-	-	-	-	-	-	-	-	-	-	-	-
в чуждестранна валута	-	-	-	-	-	-	-	-	-	-	-	-	-
в т.ч. в евро	-	-	-	-	-	-	-	-	-	-	-	-	-
Кредити	523 875	509 054	464 271	22	58	118	572	6	8	6	503	492	497
в левове	13 979	13 891	302	18	54	116	572	6	6	3	501	491	497
в чуждестранна валута	509 896	495 163	463 969	4	4	2	-	-	2	3	2	1	-
в т.ч. в евро	-	5	3	4	4	2	-	-	2	3	2	1	-
Минус: задължения	5 586 115	4 820 496	5 394 682	5 590 004	6 265 786	6 856 276	7 145 221	7 726 247	8 330 651	8 654 783	9 150 895	7 586 973	7 609 093
Депозити	5 586 115	4 820 496	5 394 682	5 590 004	6 265 786	6 856 276	7 145 221	7 726 247	8 330 651	8 654 783	9 150 895	7 586 973	7 609 093
в левове	3 968 499	3 281 838	3 868 260	4 082 555	4 648 106	4 849 493	5 203 919	5 711 296	6 100 654	6 278 498	6 546 489	4 930 814	5 120 109
в чуждестранна валута	1 617 616	1 538 658	1 526 422	1 507 449	1 617 680	2 006 783	1 941 302	2 014 951	2 229 997	2 376 285	2 604 406	2 656 159	2 488 984
в т.ч. в евро	1 553 816	1 483 509	1 461 639	1 450 331	1 564 092	1 885 285	1 892 512	1 953 446	2 170 121	2 317 602	2 544 454	2 615 870	2 456 548
Репо-сделки	-	-	-	-	-	-	-	-	-	-	-	-	-
в левове	-	-	-	-	-	-	-	-	-	-	-	-	-
в чуждестранна валута	-	-	-	-	-	-	-	-	-	-	-	-	-
в т.ч. в евро	-	-	-	-	-	-	-	-	-	-	-	-	-
Местно държавно управление и СОФ	119 277	123 824	123 129	121 905	139 650	140 881	144 524	158 932	165 626	174 091	182 948	204 880	201 351
Ценни книжа, различни от акции	33 704	33 704	33 708	33 446	40 328	40 320	40 286	40 285	41 520	41 329	46 436	51 534	51 508
в левове	7 953	7 983	7 988	7 727	7 729	7 722	7 717	7 716	7 710	7 638	7 617	7 578	7 561
в чуждестранна валута	25 751	25 721	25 720	25 719	32 599	32 598	32 569	32 569	33 810	33 691	38 819	43 956	43 947
в т.ч. в евро	25 751	25 721	25 720	25 719	32 599	32 598	32 569	32 569	33 810	33 691	38 819	43 956	43 947
Репо-сделки	-	-	-	-	-	-	-	-	-	-	-	-	-
в левове	-	-	-	-	-	-	-	-	-	-	-	-	-
в чуждестранна валута	-	-	-	-	-	-	-	-	-	-	-	-	-
в т.ч. в евро	-	-	-	-	-	-	-	-	-	-	-	-	-
Кредити	85 573	90 120	89 421	88 459	99 322	100 561	104 238	118 647	124 106	132 762	136 512	153 346	149 843
в левове	61 165	65 734	66 732	65 704	72 065	74 077	77 695	85 630	92 227	98 094	100 397	118 907	117 206
в чуждестранна валута	24 408	24 386	22 689	22 755	27 257	26 484	26 543	33 017	31 879	34 668	36 115	34 439	32 637
в т.ч. в евро	24 408	24 386	22 689	22 755	27 257	26 484	26 543	33 017	31 879	34 668	36 115	34 439	32 637

(продължава)

1.3.2. ПОДРОБЕН ПАРИЧЕН ОТЧЕТ
(продължение)

(хил. лв.)

	I.2007	II.2007	III.2007	IV.2007	V.2007	VI.2007	VII.2007	VIII.2007	IX.2007	X.2007	XI.2007	XII.2007	I.2008
ВЗЕМАНИЯ ОТ НЕПРАВИТЕЛСТВЕНИЯ СЕКТОР	23 739 450	24 827 511	25 948 754	27 087 114	28 197 915	29 863 621	30 864 961	32 143 822	33 164 059	34 455 654	35 949 805	37 783 019	38 413 710
Нефинансови предприятия	14 074 925	14 901 270	15 707 678	16 424 521	17 044 347	18 388 003	18 993 424	19 570 564	20 326 061	21 104 689	22 093 126	23 334 842	23 668 065
Репо-сделки	6 398	7 410	7 808	8 400	7 548	121 507	123 446	124 491	127 215	153 270	162 285	135 897	111 145
в левове	4 442	5 454	5 852	6 444	5 592	92 492	94 457	95 502	95 726	96 887	105 902	79 514	84 197
в чуждестранна валута	1 956	1 956	1 956	1 956	1 956	29 015	28 989	28 989	31 489	56 383	56 383	56 383	26 948
в т.ч. в евро	1 956	1 956	1 956	1 956	1 956	29 015	28 989	28 989	31 489	56 383	56 383	56 383	26 948
Кредити	13 595 915	14 424 161	15 226 740	15 937 680	16 549 316	17 789 501	18 405 575	19 013 414	19 772 898	20 508 363	21 455 431	22 719 646	23 093 849
в левове	5 063 803	5 207 320	5 464 048	5 664 214	5 780 095	6 135 006	6 250 983	6 431 539	6 809 956	6 982 743	7 140 529	7 331 757	7 376 079
в чуждестранна валута	8 532 112	9 216 841	9 762 692	10 273 466	10 769 221	11 654 495	12 154 592	12 581 875	12 962 942	13 525 620	14 314 902	15 387 889	15 717 770
в т.ч. в евро	8 088 628	8 842 085	9 388 681	9 901 362	10 398 744	11 293 399	11 795 405	12 228 296	12 654 466	13 239 304	14 012 815	15 103 873	15 390 937
Ценни книжа, различни от акции	310 330	316 739	310 318	309 738	319 690	307 139	300 838	264 723	257 868	278 854	306 009	316 707	319 411
в левове	39 872	39 416	39 257	39 491	40 538	40 339	36 011	35 995	35 687	35 618	35 980	35 501	35 122
в чуждестранна валута	270 458	277 323	271 061	270 247	279 152	266 800	264 827	228 728	222 181	243 236	270 029	281 206	284 289
в т.ч. в евро	268 948	275 843	269 592	268 813	276 244	263 904	261 973	225 874	219 422	232 405	259 429	269 891	273 109
Акции и други форми на собственост	162 282	152 960	162 812	168 703	167 793	169 856	163 565	167 936	168 080	164 202	169 401	162 592	143 660
в левове	162 282	152 960	162 812	168 703	167 793	169 856	163 565	167 936	168 080	164 202	169 401	162 592	143 660
в чуждестранна валута	-	-	-	-	-	-	-	-	-	-	-	-	-
в т.ч. в евро	-	-	-	-	-	-	-	-	-	-	-	-	-
Финансови предприятия	446 789	450 466	452 209	479 309	520 587	544 984	516 388	542 294	598 789	602 145	643 392	665 106	662 720
Репо-сделки	30 962	26 109	22 838	29 487	43 706	35 528	34 341	32 275	37 008	35 908	40 727	31 304	28 876
в левове	24 072	18 263	15 703	17 905	31 526	25 059	26 087	24 923	25 581	26 453	34 028	24 665	22 624
в чуждестранна валута	6 890	7 846	7 135	11 582	12 180	10 469	8 254	7 352	11 427	9 455	6 699	6 639	6 252
в т.ч. в евро	5 813	6 876	6 172	10 722	11 565	10 001	7 939	7 352	11 427	9 455	6 699	6 639	6 252
Кредити	222 240	232 021	236 468	256 879	282 170	313 055	287 617	309 873	360 794	359 560	403 636	431 262	426 847
в левове	35 888	39 159	41 639	55 576	66 955	78 317	68 938	59 415	66 590	70 754	75 494	90 028	88 766
в чуждестранна валута	186 352	192 862	194 829	201 303	215 215	234 738	218 679	250 458	294 204	288 806	328 142	341 234	338 081
в т.ч. в евро	186 073	189 658	191 340	198 139	215 214	234 738	218 677	250 456	294 204	288 806	328 142	341 233	338 079
Ценни книжа, различни от акции	112 264	115 437	116 403	116 044	114 783	113 955	107 053	110 611	107 277	108 738	102 151	94 774	99 443
в левове	45 347	45 619	45 568	45 567	45 284	41 194	41 193	41 205	41 200	38 689	38 566	31 955	32 751
в чуждестранна валута	66 917	69 818	70 835	70 477	69 499	72 761	65 860	69 406	66 077	70 049	63 585	62 819	66 692
в т.ч. в евро	66 917	69 818	70 835	70 477	69 499	72 761	65 860	69 406	66 077	70 049	63 585	62 819	66 692
Акции и други форми на собственост	81 323	76 899	76 500	76 899	79 928	82 446	87 377	89 535	93 710	97 939	96 878	107 766	107 554
в левове	81 323	76 899	76 500	76 899	79 928	82 446	87 377	89 535	93 710	97 939	96 878	107 766	107 554
в чуждестранна валута	-	-	-	-	-	-	-	-	-	-	-	-	-
в т.ч. в евро	-	-	-	-	-	-	-	-	-	-	-	-	-
Домакинства и НТООД	9 217 736	9 475 775	9 788 867	10 183 284	10 632 981	10 930 634	11 355 149	12 030 964	12 239 209	12 748 820	13 213 287	13 783 071	14 082 925
Репо-сделки	8	8	714	1 346	3 618	3 402	2 757	4 663	9 152	11 990	10 427	14 026	14 054
в левове	8	8	714	1 346	3 618	3 402	2 757	4 663	9 152	11 990	10 427	14 026	14 054
в чуждестранна валута	-	-	-	-	-	-	-	-	-	-	-	-	-
в т.ч. в евро	-	-	-	-	-	-	-	-	-	-	-	-	-
Кредити	9 217 728	9 475 767	9 788 153	10 181 938	10 629 363	10 927 232	11 352 392	12 026 301	12 230 057	12 736 830	13 202 860	13 769 045	14 068 871
в левове	7 436 882	7 624 567	7 862 395	8 158 050	8 485 272	8 738 879	9 047 322	9 622 352	9 799 706	10 197 018	10 629 340	11 008 007	11 253 418
в чуждестранна валута	1 780 846	1 851 200	1 925 758	2 023 888	2 144 091	2 188 353	2 305 070	2 403 949	2 430 351	2 539 812	2 573 520	2 761 038	2 815 453
в т.ч. в евро	1 714 955	1 783 869	1 858 503	1 957 088	2 076 886	2 123 111	2 240 900	2 338 711	2 365 453	2 474 821	2 510 170	2 693 214	2 746 498

(продължава)

1.3.2. ПОДРОБЕН ПАРИЧЕН ОТЧЕТ
(продължение)

(хил. лв.)

	I.2007	II.2007	III.2007	IV.2007	V.2007	VI.2007	VII.2007	VIII.2007	IX.2007	X.2007	XI.2007	XII.2007	I.2008
ДЪЛГОТРАЙНИ АКТИВИ	1 816 137	1 844 519	1 860 835	1 887 731	1 918 449	1 953 554	1 984 087	2 015 326	2 030 328	2 089 039	2 124 610	2 158 555	2 178 003
ДРУГИ ПОЗИЦИИ (нето)	-1 963 751	-1 989 185	-2 005 115	-2 084 220	-2 304 250	-2 157 642	-2 237 083	-2 298 607	-2 357 390	-2 339 143	-2 411 049	-2 428 834	-2 395 275
Отношения между ПФИ (нето)	2 278	-1 688	-575	-70 423	-167 479	-68 182	-55 578	-64 352	-93 625	-37 649	-45 911	-93 127	-113 189
в левове	-4 432	-56 070	-90 274	-156 805	-172 847	-70 662	-55 843	-66 089	-87 982	-58 661	-66 287	-53 792	-71 879
в чуждестранна валута	6 710	54 382	89 699	86 382	5 368	2 480	265	1 737	-5 643	21 012	20 376	-39 335	-41 310
в т.ч. в евро	7 113	54 339	93 473	87 180	4 265	2 010	2 944	3 012	-3 410	23 041	22 819	-36 307	-40 880
Други активи и пасиви (нето)	-1 966 029	-1 987 497	-2 004 540	-2 013 797	-2 136 771	-2 089 460	-2 181 505	-2 234 255	-2 263 765	-2 301 494	-2 365 138	-2 335 707	-2 282 086
в левове	-1 567 167	-1 634 177	-1 616 864	-1 577 871	-1 661 152	-1 592 527	-1 671 466	-1 814 141	-1 793 520	-1 845 911	-1 877 097	-1 787 174	-1 876 992
в чуждестранна валута	-398 862	-353 320	-387 676	-435 926	-475 619	-496 933	-510 039	-420 114	-470 245	-455 583	-488 041	-548 533	-405 094
в т.ч. в евро	-278 854	-223 247	-262 301	-308 157	-367 258	-413 720	-383 420	-304 234	-357 815	-363 148	-400 786	-444 436	-295 542
ШИРОКИ ПАРИ М3	**31 779 804**	**32 108 246**	**32 755 377**	**33 379 170**	**33 924 698**	**35 348 685**	**36 372 574**	**37 795 147**	**38 233 183**	**38 768 196**	**39 617 623**	**42 061 610**	**41 584 947**
ПАРИ М1	15 954 504	16 001 572	16 269 108	16 415 939	16 845 397	17 806 657	18 278 650	18 902 813	19 173 536	19 297 405	19 319 645	20 726 653	19 881 807
Пари извън ПФИ	5 900 582	5 879 657	5 911 570	6 099 835	6 134 127	6 390 980	6 649 012	6 841 798	6 931 077	6 812 190	6 786 528	7 433 358	6 951 794
Овърнайт-депозити	10 053 922	10 121 915	10 357 538	10 316 104	10 711 270	11 415 677	11 629 638	12 061 015	12 242 459	12 485 215	12 533 117	13 293 295	12 930 013
в левове	6 978 080	6 999 420	7 021 765	7 012 877	7 220 875	7 561 134	7 824 666	7 872 995	7 981 166	8 191 177	8 157 986	8 951 140	8 595 139
Местно държавно управление и СОФ	511 320	513 830	607 044	635 106	622 631	608 868	593 656	575 391	518 636	510 951	493 745	456 545	541 654
Нефинансови предприятия	4 173 819	4 148 132	3 993 826	3 963 442	4 181 075	4 398 648	4 561 867	4 642 978	4 680 978	4 876 456	4 830 743	5 487 809	5 047 895
Финансови предприятия	341 527	355 956	423 267	320 722	346 321	370 920	416 556	328 744	413 164	480 393	458 317	424 761	473 929
Домакинства и НТООД	1 951 414	1 981 502	1 997 628	2 093 607	2 070 848	2 182 698	2 252 587	2 325 882	2 368 388	2 323 377	2 375 181	2 582 025	2 531 661
в чуждестранна валута	3 075 842	3 122 495	3 335 773	3 303 227	3 490 395	3 854 543	3 804 972	4 188 020	4 261 293	4 294 038	4 375 131	4 342 155	4 334 874
Местно държавно управление и СОФ	19 197	21 437	24 596	25 542	29 033	25 631	20 071	35 403	32 736	28 083	27 023	26 400	35 510
Нефинансови предприятия	2 170 414	2 202 131	2 364 530	2 341 762	2 448 732	2 778 921	2 688 387	3 039 270	3 045 766	3 056 734	3 152 403	3 044 485	3 075 065
Финансови предприятия	89 081	85 679	121 859	91 587	125 497	126 581	119 336	98 867	138 081	137 532	126 391	141 303	155 209
Домакинства и НТООД	797 150	813 248	824 788	844 336	887 133	923 410	977 178	1 014 480	1 044 710	1 071 689	1 069 314	1 129 967	1 069 090
в т.ч. в евро	2 462 547	2 414 972	2 586 618	2 613 820	2 820 799	3 179 618	3 174 378	3 481 762	3 493 486	3 563 899	3 680 425	3 673 879	3 676 812
Местно държавно управление и СОФ	18 777	21 012	23 956	25 240	28 719	25 335	19 610	34 971	32 486	27 830	26 856	26 231	35 416
Нефинансови предприятия	1 749 847	1 679 356	1 798 973	1 832 895	1 958 013	2 282 421	2 235 414	2 509 729	2 464 929	2 501 266	2 627 145	2 545 165	2 582 519
Финансови предприятия	75 309	73 510	107 665	76 311	112 320	113 666	107 611	88 173	127 239	125 246	112 955	127 126	139 866
Домакинства и НТООД	618 614	641 094	656 024	679 374	721 747	758 196	811 743	848 889	868 832	909 557	913 469	975 357	919 011
ПАРИ М2 (М1 + КВАЗИПАРИ)	31 744 656	32 081 050	32 725 735	33 347 982	33 900 589	35 333 040	36 365 259	37 787 607	38 221 145	38 756 159	39 594 238	42 041 560	41 551 657
КВАЗИПАРИ	15 790 152	16 079 478	16 456 627	16 932 043	17 055 192	17 526 383	18 086 609	18 884 794	19 047 609	19 458 754	20 274 593	21 314 907	21 669 850
Депозити с договорен матуритет до 2 години	13 007 390	13 221 689	13 543 988	13 996 252	14 074 360	14 460 360	14 914 791	15 611 592	15 712 667	16 126 011	16 874 398	17 780 591	18 132 463
в левове	5 669 729	5 835 598	6 006 556	6 238 364	6 343 120	6 432 219	6 707 800	7 049 712	7 161 064	7 161 638	7 155 705	7 720 431	7 794 855
Местно държавно управление и СОФ	602 457	640 524	677 476	704 236	732 886	770 323	794 970	824 902	872 924	880 289	866 833	871 229	887 187
Нефинансови предприятия	1 387 434	1 329 014	1 421 023	1 494 304	1 462 379	1 532 972	1 631 445	1 748 625	1 737 556	1 817 921	1 903 612	2 139 452	2 172 341
Финансови предприятия	659 594	794 698	789 690	862 570	937 398	852 407	926 785	1 036 704	1 062 651	1 012 187	929 065	1 028 480	954 249
Домакинства и НТООД	3 020 244	3 071 362	3 118 367	3 177 254	3 210 457	3 276 517	3 354 600	3 439 481	3 487 933	3 451 241	3 456 195	3 681 270	3 781 078
в чуждестранна валута	7 337 661	7 386 091	7 537 432	7 757 888	7 731 240	8 028 141	8 206 991	8 561 880	8 551 603	8 964 373	9 718 693	10 060 160	10 337 608
Местно държавно управление и СОФ	12 008	11 924	23 886	23 786	23 844	23 828	23 767	23 770	25 029	24 958	24 896	25 725	23 865
Нефинансови предприятия	1 646 404	1 662 958	1 617 200	1 803 736	1 669 518	1 843 303	1 917 688	2 029 454	1 989 194	2 093 341	2 606 560	2 570 813	2 615 972
Финансови предприятия	181 553	172 227	300 942	298 875	302 567	300 575	311 861	411 549	396 766	396 946	355 749	365 821	356 480
Домакинства и НТООД	5 497 696	5 538 982	5 595 404	5 631 491	5 735 311	5 860 435	5 953 675	6 097 107	6 140 614	6 449 128	6 731 488	7 097 801	7 341 291
в т.ч. в евро	5 179 478	5 284 465	5 486 600	5 666 793	5 687 368	5 989 219	6 218 414	6 584 758	6 642 904	7 031 292	7 828 494	8 097 586	8 382 624
Местно държавно управление и СОФ	7 712	7 711	19 707	19 707	19 708	19 708	19 707	19 707	21 105	21 106	21 125	21 927	20 009
Нефинансови предприятия	1 243 149	1 270 302	1 257 523	1 355 609	1 290 393	1 456 083	1 558 699	1 682 236	1 659 464	1 724 189	2 237 960	2 133 963	2 173 512

(продължава)

1.3.2. ПОДРОБЕН ПАРИЧЕН ОТЧЕТ
(продължение)

(хил. лв.)

	I.2007	II.2007	III.2007	IV.2007	V.2007	VI.2007	VII.2007	VIII.2007	IX.2007	X.2007	XI.2007	XII.2007	I.2008
Финансови предприятия	150 403	146 746	267 973	269 323	273 524	273 529	285 675	383 159	366 349	368 656	326 072	335 870	325 801
Домакинства и НТООД	3 778 214	3 859 706	3 941 397	4 022 154	4 103 743	4 239 899	4 354 333	4 499 656	4 595 986	4 917 341	5 243 337	5 605 826	5 863 302
Депозити, договорени за ползване													
след предизвестие до 3 месеца	2 782 762	2 857 789	2 912 639	2 935 791	2 980 832	3 066 023	3 171 818	3 273 202	3 334 942	3 332 743	3 400 195	3 534 316	3 537 387
в левове	1 362 811	1 382 944	1 413 234	1 437 763	1 444 612	1 496 499	1 564 002	1 605 882	1 630 022	1 586 349	1 589 486	1 651 346	1 678 410
Местно държавно управление и СОФ	-	-	-	-	-	-	-	-	-	-	-	-	-
Нефинансови предприятия	26 217	16 104	18 379	10 449	13 330	29 640	56 579	54 919	59 210	46 619	49 757	21 153	33 019
Финансови предприятия	2 000	1 500	1 000	1 000	1 000	1 000	1 000	1 000	-	1 000	1 000	1 000	1 000
Домакинства и НТООД	1 334 594	1 365 340	1 393 855	1 426 314	1 430 282	1 465 859	1 506 423	1 549 963	1 570 812	1 538 730	1 538 729	1 629 193	1 644 391
в чуждестранна валута	1 419 951	1 474 845	1 499 405	1 498 028	1 536 220	1 569 524	1 607 816	1 667 320	1 704 920	1 746 394	1 810 709	1 882 970	1 858 977
Местно държавно управление и СОФ	-	-	-	-	-	-	-	-	-	-	-	-	-
Нефинансови предприятия	12 326	27 160	17 671	13 336	21 910	21 983	23 984	33 401	27 199	18 574	25 620	16 935	13 907
Финансови предприятия	587	-	6 845	-	-	-	-	-	-	-	-	-	-
Домакинства и НТООД	1 407 038	1 447 685	1 474 889	1 484 692	1 514 310	1 547 541	1 583 832	1 633 919	1 677 721	1 727 820	1 785 089	1 866 035	1 845 070
в т.ч. в евро	1 032 518	1 092 728	1 114 824	1 129 134	1 160 443	1 185 704	1 228 367	1 289 016	1 331 935	1 380 682	1 461 593	1 530 913	1 522 036
Местно държавно управление и СОФ	-	-	-	-	-	-	-	-	-	-	-	-	-
Нефинансови предприятия	4 760	20 406	9 063	10 237	14 858	6 178	10 388	22 538	15 477	7 795	17 802	10 281	9 770
Финансови предприятия	587	-	6 845	-	-	-	-	-	-	-	-	-	-
Домакинства и НТООД	1 027 171	1 072 322	1 098 916	1 118 897	1 145 585	1 179 526	1 217 979	1 266 478	1 316 458	1 372 887	1 443 791	1 520 632	1 512 266
ПАРИ М3 (М2 + ТЪРГУЕМИ ИНСТРУМЕНТИ)	31 779 804	32 108 246	32 755 377	33 379 170	33 924 698	35 348 685	36 372 574	37 795 147	38 233 183	38 768 196	39 617 623	42 061 610	41 584 947
Търгуеми инструменти (издадени дългови ценни книжа													
до 2 години + акции/дялове на ФПП + репо-сделки)	35 148	27 196	29 642	31 188	24 109	15 645	7 315	7 540	12 038	12 037	23 385	20 050	33 290
в левове	35 148	27 196	23 522	23 276	15 627	15 645	5 447	5 456	5 536	5 541	5 549	9 680	13 849
в чуждестранна валута	-	-	6 120	7 912	8 482	-	1 868	2 084	6 502	6 496	17 836	10 370	19 441
в т.ч. в евро	-	-	6 120	7 912	8 482	-	1 868	2 084	6 502	6 496	17 836	10 370	19 441
ДЪЛГОСРОЧНИ ПАСИВИ,													
НЕВКЛЮЧЕНИ В ПАРИЧНАТА МАСА	**7 721 089**	**7 880 218**	**7 954 593**	**7 805 584**	**7 961 783**	**8 276 186**	**8 695 799**	**8 951 334**	**9 391 051**	**9 814 014**	**10 000 222**	**10 284 628**	**10 598 131**
ДЕПОЗИТИ С ДОГОВОРЕН МАТУРИТЕТ НАД													
2 ГОДИНИ И ДЕПОЗИТИ, ДОГОВОРЕНИ ЗА													
ПОЛЗВАНЕ СЛЕД ПРЕДИЗВЕСТИЕ НАД 3 МЕСЕЦА	972 377	997 562	1 026 679	1 045 048	1 058 322	1 065 315	1 220 094	1 279 561	1 329 646	1 338 734	1 337 754	1 329 758	1 364 910
в левове	330 565	343 251	357 403	364 999	353 286	356 762	481 164	520 635	530 011	557 541	562 206	503 173	513 012
в чуждестранна валута	641 812	654 311	669 276	680 049	705 036	708 553	738 930	758 926	799 635	781 193	775 548	826 585	851 898
в т.ч. в евро	456 106	470 195	484 671	499 131	516 579	520 810	547 066	559 986	597 765	594 092	595 997	642 546	664 779
ИЗДАДЕНИ ДЪЛГОВИ ЦЕННИ КНИЖА													
НАД 2 ГОДИНИ	160 487	153 202	151 744	149 738	149 881	145 840	139 495	138 383	135 117	129 382	130 710	128 721	100 134
в левове	45 715	38 883	41 922	39 913	40 055	39 862	35 330	34 199	34 706	35 704	37 281	37 322	31 642
в чуждестранна валута	114 772	114 319	109 822	109 825	109 826	105 978	104 165	104 184	100 411	93 678	93 429	91 399	68 492
в т.ч. в евро	114 772	114 319	109 822	109 825	109 826	105 978	104 165	104 184	100 411	93 678	93 429	91 399	68 492
КАПИТАЛ И РЕЗЕРВИ	6 588 225	6 729 454	6 776 170	6 610 798	6 753 580	7 065 031	7 336 210	7 533 390	7 926 288	8 345 898	8 531 758	8 826 149	9 133 087
Основен капитал	1 488 236	1 488 236	1 488 236	1 488 236	1 493 177	1 593 910	1 701 702	1 701 702	1 868 334	2 048 481	2 108 392	2 183 231	2 189 081
Резерви	3 786 495	3 823 239	4 056 832	4 251 193	4 474 866	4 638 830	4 657 087	4 671 723	4 755 048	4 828 718	4 802 120	4 855 052	5 023 133
Финансов резултат	1 313 494	1 417 979	1 231 102	871 369	785 537	832 291	977 421	1 159 965	1 302 906	1 468 699	1 621 246	1 787 866	1 920 873

* Включва и резервната позиция в МВФ.
** Включва само получените кредити от МВФ.
*** Включва издадените дългови ЦК и акции на фондове на паричния пазар (ФПП), държани от нерезиденти.

Източници: БНБ и други ПФИ.

1.3.3. АНАЛИТИЧНА ОТЧЕТНОСТ НА БНБ

(хил. лв.)

	I.2007	II.2007	III.2007	IV.2007	V.2007	VI.2007	VII.2007	VIII.2007	IX.2007	X.2007	XI.2007	XII.2007	I.2008
Валутен курс: лв. за 1 щ. д.	1.50983	1.48046	1.46856	1.43358	1.45382	1.44823	1.42688	1.42709	1.37939	1.35380	1.32500	1.33122	1.31529
лв. за 1 евро	1.95583	1.95583	1.95583	1.95583	1.95583	1.95583	1.95583	1.95583	1.95583	1.95583	1.95583	1.95583	1.95583
АКТИВИ	**12 488 264**	**13 103 870**	**13 445 129**	**13 482 474**	**12 488 227**	**13 090 769**	**13 385 894**	**13 738 278**	**15 947 815**	**15 855 266**	**15 733 233**	**17 611 790**	**16 744 319**
НЕТНИ ЧУЖДЕСТРАННИ АКТИВИ	16 279 805	16 182 469	17 077 449	17 866 944	17 519 919	18 637 228	19 188 076	20 114 723	22 881 059	23 114 511	23 508 873	23 342 452	22 740 771
Чуждестранни активи	16 806 813	16 722 261	17 594 047	17 957 526	17 625 111	18 740 947	19 304 048	20 225 719	22 922 984	23 149 590	23 563 142	23 375 366	22 871 384
Каса в чуждестранна валута	6 716	6 543	14 028	8 413	7 462	8 925	5 882	7 580	4 008	85 165	83 868	87 944	92 056
в т.ч. в евро	5 687	5 880	12 998	7 167	6 436	8 136	5 447	6 654	3 290	84 346	82 982	87 228	91 185
Депозити	3 572 477	2 963 170	4 117 089	4 162 029	3 878 369	4 607 070	3 556 436	3 524 424	5 271 088	4 633 592	4 066 115	3 416 258	3 042 055
в левове	-	-	-	-	-	-	-	-	-	-	-	-	-
в чуждестранна валута	3 572 477	2 963 170	4 117 089	4 162 029	3 878 369	4 607 070	3 556 436	3 524 424	5 271 088	4 633 592	4 066 115	3 416 258	3 042 055
в т.ч. в евро	3 523 534	2 918 690	4 054 958	4 115 341	3 829 225	4 501 560	3 524 732	3 490 663	5 234 479	4 597 779	4 029 246	3 380 041	3 009 300
Репо-сделки	-	-	-	-	-	-	-	-	-	-	-	-	-
в левове	-	-	-	-	-	-	-	-	-	-	-	-	-
в чуждестранна валута	-	-	-	-	-	-	-	-	-	-	-	-	-
в т.ч. в евро	-	-	-	-	-	-	-	-	-	-	-	-	-
Кредити	-	-	-	-	-	-	-	-	-	-	-	-	-
в левове	-	-	-	-	-	-	-	-	-	-	-	-	-
в чуждестранна валута	-	-	-	-	-	-	-	-	-	-	-	-	-
в т.ч. в евро	-	-	-	-	-	-	-	-	-	-	-	-	-
Ценни книжа, различни от акции	11 725 668	12 258 553	12 007 761	12 352 517	12 313 699	12 710 016	14 294 440	15 261 086	16 117 292	16 849 980	17 846 985	18 242 544	17 974 790
в левове	-	-	-	-	-	-	-	-	-	-	-	-	-
в чуждестранна валута	11 725 668	12 258 553	12 007 761	12 352 517	12 313 699	12 710 016	14 294 440	15 261 086	16 117 292	16 849 980	17 846 985	18 242 544	17 974 790
в т.ч. в евро	11 725 668	12 258 553	12 007 761	12 352 517	12 313 699	12 710 016	14 294 440	15 261 086	16 117 292	16 849 980	17 846 985	18 242 544	17 974 790
Акции и други форми на собственост	30 672	29 317	29 317	29 317	29 317	29 317	29 317	29 317	29 317	29 317	29 317	29 317	27 989
в левове	-	-	-	-	-	-	-	-	-	-	-	-	-
в чуждестранна валута	30 672	29 317	29 317	29 317	29 317	29 317	29 317	29 317	29 317	29 317	29 317	29 317	27 989
в т.ч. в евро	6 976	6 976	6 976	6 976	6 976	6 976	6 976	6 976	6 976	6 976	6 976	6 976	6 976
Монетарно злато и притежавани СПТ*	1 332 461	1 360 431	1 322 341	1 314 979	1 295 919	1 278 561	1 291 204	1 296 889	1 374 374	1 427 676	1 416 892	1 481 768	1 626 946
Вземания по лихви	138 819	104 247	103 511	90 271	100 345	107 058	126 769	106 423	126 905	123 860	119 965	117 535	107 548
в левове	-	-	-	-	-	-	-	-	-	-	-	-	-
в чуждестранна валута	138 819	104 247	103 511	90 271	100 345	107 058	126 769	106 423	126 905	123 860	119 965	117 535	107 548
в т.ч. в евро	138 530	104 048	103 203	89 858	100 003	106 624	126 249	105 981	126 359	123 183	119 825	117 316	107 249
Минус: чуждестранни пасиви	527 008	539 792	516 598	90 582	105 192	103 719	115 972	110 996	41 925	35 079	54 269	32 914	130 613
Депозити	17 112	44 634	52 632	90 582	105 192	103 719	115 972	110 996	41 925	35 079	54 269	32 914	130 613
в левове	3 038	14 503	4 504	5 897	4 761	5 065	3 998	54 325	3 097	5 598	3 763	24 529	8 383
в чуждестранна валута	14 074	30 131	48 128	84 685	100 431	98 654	111 974	56 671	38 828	29 481	50 506	8 385	122 230
в т.ч. в евро	14 074	30 131	48 128	84 685	100 431	98 654	111 974	56 671	38 828	29 481	50 506	8 385	122 230
Репо-сделки	-	-	-	-	-	-	-	-	-	-	-	-	-
в левове	-	-	-	-	-	-	-	-	-	-	-	-	-
в чуждестранна валута	-	-	-	-	-	-	-	-	-	-	-	-	-
в т.ч. в евро	-	-	-	-	-	-	-	-	-	-	-	-	-
Кредити**	509 896	495 158	463 966	-	-	-	-	-	-	-	-	-	-
Задължения по лихви	-	-	-	-	-	-	-	-	-	-	-	-	-
в левове	-	-	-	-	-	-	-	-	-	-	-	-	-

(продължава)

1.3.3. АНАЛИТИЧНА ОТЧЕТНОСТ НА БНБ
(продължение)

(хил. лв.)

	I.2007	II.2007	III.2007	IV.2007	V.2007	VI.2007	VII.2007	VIII.2007	IX.2007	X.2007	XI.2007	XII.2007	I.2008
в чуждестранна валута	-	-	-	-	-	-	-	-	-	-	-	-	-
в т.ч. в евро	-	-	-	-	-	-	-	-	-	-	-	-	-
ВЗЕМАНИЯ ОТ СЕКТОР ДЪРЖАВНО УПРАВЛЕНИЕ	-3 990 767	-3 280 885	-3 836 614	-4 587 133	-5 232 117	-5 750 234	-6 003 818	-6 578 572	-7 136 351	-7 461 672	-7 981 545	-5 944 068	-6 213 073
Централно държавно управление (нето)	-3 990 767	-3 280 885	-3 836 614	-4 587 133	-5 232 117	-5 750 234	-6 003 818	-6 578 572	-7 136 351	-7 461 672	-7 981 545	-5 944 068	-6 213 073
Вземания	509 896	495 158	463 966	-	-	-	-	-	-	-	-	-	-
ДЦК	-	-	-	-	-	-	-	-	-	-	-	-	-
в левове	-	-	-	-	-	-	-	-	-	-	-	-	-
в чуждестранна валута	-	-	-	-	-	-	-	-	-	-	-	-	-
в т.ч. в евро	-	-	-	-	-	-	-	-	-	-	-	-	-
Репо-сделки	-	-	-	-	-	-	-	-	-	-	-	-	-
в левове	-	-	-	-	-	-	-	-	-	-	-	-	-
в чуждестранна валута	-	-	-	-	-	-	-	-	-	-	-	-	-
в т.ч. в евро	-	-	-	-	-	-	-	-	-	-	-	-	-
Кредити	509 896	495 158	463 966	-	-	-	-	-	-	-	-	-	-
в левове	-	-	-	-	-	-	-	-	-	-	-	-	-
в чуждестранна валута	509 896	495 158	463 966	-	-	-	-	-	-	-	-	-	-
в т.ч. в евро	-	-	-	-	-	-	-	-	-	-	-	-	-
Минус: задължения	4 500 663	3 776 043	4 300 580	4 587 133	5 232 117	5 750 234	6 003 818	6 578 572	7 136 351	7 461 672	7 981 545	5 944 068	6 213 073
Депозити	4 500 663	3 776 043	4 300 580	4 587 133	5 232 117	5 750 234	6 003 818	6 578 572	7 136 351	7 461 672	7 981 545	5 944 068	6 213 073
в левове	3 471 356	2 810 902	3 313 744	3 609 598	4 164 551	4 326 025	4 643 255	5 153 450	5 575 132	5 762 623	6 038 719	4 018 972	4 426 569
в чуждестранна валута	1 029 307	965 141	986 836	977 535	1 067 566	1 424 209	1 360 563	1 425 122	1 561 219	1 699 049	1 942 826	1 925 096	1 786 504
в т.ч. в евро	985 823	930 063	940 137	934 884	1 029 097	1 326 196	1 340 296	1 402 173	1 538 650	1 677 094	1 918 955	1 899 918	1 767 149
Репо-сделки	-	-	-	-	-	-	-	-	-	-	-	-	-
в левове	-	-	-	-	-	-	-	-	-	-	-	-	-
в чуждестранна валута	-	-	-	-	-	-	-	-	-	-	-	-	-
в т.ч. в евро	-	-	-	-	-	-	-	-	-	-	-	-	-
Социалноосигурителни фондове	-	-	-	-	-	-	-	-	-	-	-	-	-
Репо-сделки	-	-	-	-	-	-	-	-	-	-	-	-	-
в левове	-	-	-	-	-	-	-	-	-	-	-	-	-
в чуждестранна валута	-	-	-	-	-	-	-	-	-	-	-	-	-
в т.ч. в евро	-	-	-	-	-	-	-	-	-	-	-	-	-
Кредити	-	-	-	-	-	-	-	-	-	-	-	-	-
в левове	-	-	-	-	-	-	-	-	-	-	-	-	-
в чуждестранна валута	-	-	-	-	-	-	-	-	-	-	-	-	-
в т.ч. в евро	-	-	-	-	-	-	-	-	-	-	-	-	-
ВЗЕМАНИЯ ОТ ДРУГИ ПФИ	-	-	-	-	-	-	-	-	-	-	-	-	-
в левове	-	-	-	-	-	-	-	-	-	-	-	-	-
в чуждестранна валута	-	-	-	-	-	-	-	-	-	-	-	-	-
в т.ч. в евро	-	-	-	-	-	-	-	-	-	-	-	-	-
ВЗЕМАНИЯ ОТ НЕПРАВИТЕЛСТВЕНИЯ СЕКТОР	75 271	75 271	75 271	75 271	75 271	77 044	77 044	77 044	77 044	77 044	77 950	79 179	79 179
Нефинансови предприятия	71 734	71 734	71 734	71 734	71 734	73 507	73 507	73 507	73 507	73 507	73 507	72 236	72 236
Кредити	-	-	-	-	-	-	-	-	-	-	-	-	-
в левове	-	-	-	-	-	-	-	-	-	-	-	-	-
в чуждестранна валута	-	-	-	-	-	-	-	-	-	-	-	-	-
в т.ч. в евро	-	-	-	-	-	-	-	-	-	-	-	-	-

(продължава)

1.3.3. АНАЛИТИЧНА ОТЧЕТНОСТ НА БНБ
(продължение)

(хил. лв.)

	I.2007	II.2007	III.2007	IV.2007	V.2007	VI.2007	VII.2007	VIII.2007	IX.2007	X.2007	XI.2007	XII.2007	I.2008
Акции и други форми на собственост	71 734	71 734	71 734	71 734	71 734	73 507	73 507	73 507	73 507	73 507	73 507	72 236	72 236
в левове	71 734	71 734	71 734	71 734	71 734	73 507	73 507	73 507	73 507	73 507	73 507	72 236	72 236
в чуждестранна валута	-	-	-	-	-	-	-	-	-	-	-	-	-
в т.ч. в евро	-	-	-	-	-	-	-	-	-	-	-	-	-
Финансови предприятия	3 537	3 537	3 537	3 537	3 537	3 537	3 537	3 537	3 537	3 537	4 443	6 943	6 943
Кредити	-	-	-	-	-	-	-	-	-	-	-	-	-
в левове	-	-	-	-	-	-	-	-	-	-	-	-	-
в чуждестранна валута	-	-	-	-	-	-	-	-	-	-	-	-	-
в т.ч. в евро	-	-	-	-	-	-	-	-	-	-	-	-	-
Акции и други форми на собственост	3 537	3 537	3 537	3 537	3 537	3 537	3 537	3 537	3 537	3 537	4 443	6 943	6 943
в левове	3 537	3 537	3 537	3 537	3 537	3 537	3 537	3 537	3 537	3 537	4 443	6 943	6 943
в чуждестранна валута	-	-	-	-	-	-	-	-	-	-	-	-	-
в т.ч. в евро	-	-	-	-	-	-	-	-	-	-	-	-	-
ДЪЛГОТРАЙНИ АКТИВИ	162 865	162 932	159 946	160 006	160 171	160 309	159 363	159 137	158 627	159 569	161 312	162 895	163 608
ДРУГИ ПОЗИЦИИ (НЕТО)	-38 910	-35 917	-30 923	-32 614	-35 017	-33 578	-34 771	-34 054	-32 564	-34 186	-33 357	-28 668	-26 166
Други активи	1 390 487	1 377 936	1 371 720	1 353 367	1 359 688	1 359 150	1 352 448	1 353 725	1 330 773	1 318 822	1 305 537	1 307 174	1 309 189
в левове	24 410	25 310	25 067	25 319	24 272	26 431	25 948	25 858	27 075	26 866	26 306	31 354	35 349
в чуждестранна валута	1 366 077	1 352 626	1 346 653	1 328 048	1 335 416	1 332 719	1 326 500	1 327 867	1 303 698	1 291 956	1 279 231	1 275 820	1 273 840
в т.ч. в евро	39	82	137	40	86	139	41	96	140	40	96	180	78
Минус: други пасиви	1 429 397	1 413 853	1 402 643	1 385 981	1 394 705	1 392 728	1 387 219	1 387 779	1 363 337	1 353 008	1 338 894	1 335 842	1 335 355
в левове	63 865	62 190	57 462	59 261	60 455	61 182	61 643	60 639	60 105	61 604	60 102	60 399	61 619
в чуждестранна валута	1 365 532	1 351 663	1 345 181	1 326 720	1 334 250	1 331 546	1 325 576	1 327 140	1 303 232	1 291 404	1 278 792	1 275 443	1 273 736
в т.ч. в евро	992	787	290	353	505	534	659	811	1 138	968	1 103	1 204	1 353
ПАСИВИ	**12 488 264**	**13 103 870**	**13 445 129**	**13 482 474**	**12 488 227**	**13 090 769**	**13 385 894**	**13 738 278**	**15 947 815**	**15 855 266**	**15 733 233**	**17 611 790**	**16 744 319**
РЕЗЕРВНИ ПАРИ	9 662 876	10 209 527	10 338 963	10 556 514	9 554 438	10 106 415	10 344 808	10 633 339	12 684 376	12 498 068	12 380 940	14 194 207	13 031 687
Пари в обращение	6 443 828	6 408 773	6 435 912	6 637 047	6 748 205	6 984 266	7 297 779	7 497 437	7 568 416	7 485 306	7 421 759	8 410 867	7 660 723
Депозити на други ПФИ	3 219 048	3 800 754	3 903 051	3 919 467	2 806 233	3 122 149	3 047 029	3 135 902	5 115 960	5 012 762	4 959 181	5 783 340	5 370 964
в левове	1 378 847	1 316 296	1 270 179	1 186 471	1 000 300	1 198 084	1 336 247	1 101 137	1 706 051	1 564 714	1 778 202	2 117 315	2 093 563
в чуждестранна валута	1 840 201	2 484 458	2 632 872	2 732 996	1 805 933	1 924 065	1 710 782	2 034 765	3 409 909	3 448 048	3 180 979	3 666 025	3 277 401
в т.ч. в евро	1 835 903	2 480 244	2 628 692	2 732 996	1 805 933	1 924 065	1 710 782	2 034 765	3 409 909	3 448 048	3 180 979	3 666 025	3 277 401
ПАСИВИ, ВКЛЮЧЕНИ В ПАРИЧНАТА МАСА	661 995	663 910	880 161	854 545	846 024	886 214	887 409	891 580	919 496	899 940	864 834	805 770	887 235
ДЕПОЗИТИ	661 995	663 910	880 161	854 545	846 024	886 214	887 409	891 580	919 496	899 940	864 834	805 770	887 235
Овърнайт-депозити	149 711	124 763	242 983	116 980	123 273	133 712	114 322	108 079	125 618	142 981	142 163	107 904	189 484
в левове	94 495	68 139	190 917	65 899	73 474	82 754	74 085	72 774	77 561	89 740	82 098	50 454	120 742
Социалноосигурителни фондове	93 689	67 457	100 371	65 692	71 754	82 201	73 034	72 350	76 661	89 590	82 011	50 255	120 336
Нефинансови предприятия	-	-	-	-	-	-	-	-	-	-	-	-	-
Финансови предприятия	806	682	90 546	207	1 720	553	1 051	424	900	150	87	199	406
Домакинства и НТООД	-	-	-	-	-	-	-	-	-	-	-	-	-
в чуждестранна валута	55 216	56 624	52 066	51 081	49 799	50 958	40 237	35 305	48 057	53 241	60 065	57 450	68 742
Социалноосигурителни фондове	-	-	-	-	-	-	-	-	-	-	-	-	-
Нефинансови предприятия	54 947	56 370	50 202	49 724	48 434	49 160	38 177	34 667	46 430	52 686	58 955	57 076	67 311
Финансови предприятия	269	254	1 864	1 357	1 365	1 798	2 060	638	1 627	555	1 110	374	1 431
Домакинства и НТООД	-	-	-	-	-	-	-	-	-	-	-	-	-
в т.ч. в евро	55 006	56 463	51 751	49 884	48 578	49 710	38 863	35 221	47 403	53 140	59 901	57 244	68 475

(продължава)

1.3.3. АНАЛИТИЧНА ОТЧЕТНОСТ НА БНБ
(продължение)

(хил. лв.)

	I.2007	II.2007	III.2007	IV.2007	V.2007	VI.2007	VII.2007	VIII.2007	IX.2007	X.2007	XI.2007	XII.2007	I.2008
Социалноосигурителни фондове	-	-	-	-	-	-	-	-	-	-	-	-	-
Нефинансови предприятия	54 861	56 284	50 119	49 643	48 425	49 159	38 176	34 662	46 429	52 631	58 880	57 001	67 237
Финансови предприятия	145	179	1 632	241	153	551	687	559	974	509	1 021	243	1 238
Домакинства и НТООД	-	-	-	-	-	-	-	-	-	-	-	-	-
Депозити с договорен матуритет до 2 години	512 284	539 147	637 178	737 565	722 751	752 502	773 087	783 501	793 878	756 959	722 671	697 866	697 751
в левове	468 020	498 020	461 140	561 285	550 240	580 030	589 030	598 015	606 015	540 015	506 015	487 015	489 015
Социалноосигурителни фондове	429 000	445 000	445 000	445 000	445 000	447 000	443 000	445 000	448 000	450 000	450 000	449 000	454 000
Нефинансови предприятия	-	-	-	-	-	30 000	30 000	30 000	30 000	30 000	30 000	30 000	30 000
Финансови предприятия	39 000	53 000	16 000	116 000	105 000	103 000	116 000	123 000	128 000	60 000	26 000	8 000	5 000
Домакинства и НТООД	20	20	140	285	240	30	30	15	15	15	15	15	15
в чуждестранна валута	44 264	41 127	176 038	176 280	172 511	172 472	184 057	185 486	187 863	216 944	216 656	210 851	208 736
Социалноосигурителни фондове	-	-	-	-	-	-	-	-	-	-	-	-	-
Нефинансови предприятия	21 514	21 514	21 514	21 514	21 514	21 514	21 514	21 514	21 514	21 514	21 514	21 514	21 514
Финансови предприятия	22 750	19 613	154 524	154 766	150 997	150 958	162 543	163 972	166 349	195 430	195 142	189 337	187 222
Домакинства и НТООД	-	-	-	-	-	-	-	-	-	-	-	-	-
в т.ч. в евро	35 205	35 205	164 290	166 245	162 334	162 334	174 069	174 069	174 069	203 406	203 406	197 539	195 583
Социалноосигурителни фондове	-	-	-	-	-	-	-	-	-	-	-	-	-
Нефинансови предприятия	21 514	21 514	21 514	21 514	21 514	21 514	21 514	21 514	21 514	21 514	21 514	21 514	21 514
Финансови предприятия	13 691	13 691	142 776	144 731	140 820	140 820	152 555	152 555	152 555	181 892	181 892	176 025	174 069
Домакинства и НТООД	-	-	-	-	-	-	-	-	-	-	-	-	-
Депозити, договорени за ползване след предизвестие до 3 месеца	-	-	-	-	-	-	-	-	-	-	-	-	-
в левове	-	-	-	-	-	-	-	-	-	-	-	-	-
в чуждестранна валута	-	-	-	-	-	-	-	-	-	-	-	-	-
в т.ч. в евро	-	-	-	-	-	-	-	-	-	-	-	-	-
ДЪЛГОСРОЧНИ ПАСИВИ, НЕВКЛЮЧЕНИ В ПАРИЧНАТА МАСА	2 163 393	2 230 433	2 226 005	2 071 415	2 087 765	2 098 140	2 153 677	2 213 359	2 343 943	2 457 258	2 487 459	2 611 813	2 825 397
Депозити с договорен матуритет над 2 години и депозити, договорени за ползване след предизвестие над 3 месеца	-	-	-	-	-	-	-	-	-	-	-	-	-
в левове	-	-	-	-	-	-	-	-	-	-	-	-	-
в чуждестранна валута	-	-	-	-	-	-	-	-	-	-	-	-	-
в т.ч. в евро	-	-	-	-	-	-	-	-	-	-	-	-	-
КАПИТАЛ И РЕЗЕРВИ	2 163 393	2 230 433	2 226 005	2 071 415	2 087 765	2 098 140	2 153 677	2 213 359	2 343 943	2 457 258	2 487 459	2 611 813	2 825 397
Основен капитал	20 000	20 000	20 000	20 000	20 000	20 000	20 000	20 000	20 000	20 000	20 000	20 000	20 000
Резерви	1 797 924	1 832 776	1 795 695	1 920 574	1 902 924	1 879 119	1 891 257	1 904 527	1 987 306	2 051 923	2 033 197	2 104 802	2 258 477
Финансов резултат	345 469	377 657	410 310	130 841	164 841	199 021	242 420	288 832	336 637	385 335	434 262	487 011	546 920

* Включва и резервната позиция в МВФ.
** Включва само получените кредити от МВФ.

Източник: БНБ.

1.3.4. АНАЛИТИЧНА ОТЧЕТНОСТ НА ДРУГИ ПАРИЧНО-ФИНАНСОВИ ИНСТИТУЦИИ

(хил. лв.)

	I.2007	II.2007	III.2007	IV.2007	V.2007	VI.2007	VII.2007	VIII.2007	IX.2007	X.2007	XI.2007	XII.2007	I.2008
Валутен курс: лв. за 1 щ. д.	1.50983	1.48046	1.46856	1.43358	1.45382	1.44823	1.42688	1.42709	1.37939	1.35380	1.32500	1.33122	1.31529
лв. за 1 евро	1.95583	1.95583	1.95583	1.95583	1.95583	1.95583	1.95583	1.95583	1.95583	1.95583	1.95583	1.95583	1.95583
АКТИВИ	**30 775 179**	**31 214 719**	**31 692 489**	**32 159 219**	**32 818 821**	**34 249 792**	**35 378 530**	**36 799 999**	**37 429 973**	**38 413 077**	**39 479 279**	**41 495 552**	**41 518 907**
НЕТНИ ЧУЖДЕСТРАННИ АКТИВИ	1 809 913	465 896	-100 032	-892 868	-183 673	-846 858	-610 663	-617 019	-3 020 878	-3 347 864	-3 705 623	-4 212 087	-4 355 278
Чуждестранни активи	7 335 208	7 089 637	7 136 560	6 563 965	6 757 382	6 900 107	7 140 578	7 592 317	6 110 309	6 270 757	6 931 187	7 874 856	6 221 944
Каса в чуждестранна валута	290 322	276 722	272 800	300 572	311 875	352 911	406 824	362 983	336 824	332 584	343 562	447 803	374 453
в т.ч. в евро	177 407	174 986	176 399	197 082	209 041	234 480	268 239	237 544	222 504	223 930	228 924	334 873	257 281
Депозити	5 288 637	5 107 579	5 150 961	4 662 531	4 921 710	4 907 242	5 202 945	5 796 624	4 456 571	4 613 393	5 280 680	5 855 132	4 458 476
в левове	659 544	717 729	671 338	688 824	710 959	739 609	725 028	523 851	539 161	395 669	119 355	135 744	152 741
в чуждестранна валута	4 629 093	4 389 850	4 479 623	3 973 707	4 210 751	4 167 633	4 477 917	5 272 773	3 917 410	4 217 724	5 161 325	5 719 388	4 305 735
в т.ч. в евро	3 000 374	2 657 621	2 786 081	2 394 278	2 514 281	2 577 835	2 849 026	3 406 582	2 356 390	2 564 100	3 469 400	4 142 884	2 683 508
Репо-сделки	-	-	-	-	-	-	-	-	-	-	-	-	-
в левове	-	-	-	-	-	-	-	-	-	-	-	-	-
в чуждестранна валута	-	-	-	-	-	-	-	-	-	-	-	-	-
в т.ч. в евро	-	-	-	-	-	-	-	-	-	-	-	-	-
Кредити	251 075	261 125	267 838	265 003	280 191	269 906	283 999	304 318	301 166	327 651	342 407	491 605	533 628
в левове	5 199	6 343	22 527	17 023	26 769	17 841	17 830	17 366	18 735	22 665	22 167	27 267	25 324
в чуждестранна валута	245 876	254 782	245 311	247 980	253 422	252 065	266 169	286 952	282 431	304 986	320 240	464 338	508 304
в т.ч. в евро	222 922	226 167	215 758	219 380	224 853	223 605	230 065	214 642	217 365	242 036	256 965	374 072	405 637
Ценни книжа, различни от акции	1 491 900	1 430 992	1 431 536	1 322 610	1 229 971	1 339 602	1 216 305	1 098 350	985 352	966 329	932 314	1 042 199	817 745
в левове	252 505	250 455	249 612	249 723	249 596	249 424	268 306	267 517	286 862	299 111	290 178	289 777	290 416
в чуждестранна валута	1 239 395	1 180 537	1 181 924	1 072 887	980 375	1 090 178	947 999	830 833	698 490	667 218	642 136	752 422	527 329
в т.ч. в евро	578 079	503 439	504 139	451 557	399 422	467 217	418 087	411 954	338 739	342 136	389 136	522 157	314 590
Акции и други форми на собственост	13 274	13 219	13 425	13 249	13 635	30 446	30 505	30 042	30 396	30 800	32 224	38 117	37 642
в левове	-	-	-	-	-	-	-	-	-	-	-	-	-
в чуждестранна валута	13 274	13 219	13 425	13 249	13 635	30 446	30 505	30 042	30 396	30 800	32 224	38 117	37 642
в т.ч. в евро	11 969	11 992	12 167	12 199	12 256	28 925	29 005	28 801	29 073	29 328	30 262	35 993	35 622
Минус: чуждестранни пасиви	5 525 295	6 623 741	7 236 592	7 456 833	6 941 055	7 746 965	7 751 241	8 209 336	9 131 187	9 618 621	10 636 810	12 086 943	10 577 222
Депозити	5 225 553	6 321 253	6 754 093	7 157 706	6 622 374	7 254 952	7 412 758	7 868 120	8 848 181	9 298 349	10 304 717	11 769 740	10 265 564
в левове	493 011	531 223	459 209	460 349	493 988	530 935	563 009	533 386	581 393	593 711	601 076	613 772	593 473
в чуждестранна валута	4 732 542	5 790 030	6 294 884	6 697 357	6 128 386	6 724 017	6 849 749	7 334 734	8 266 788	8 704 638	9 703 641	11 155 968	9 672 091
в т.ч. в евро	4 507 698	5 571 299	6 102 260	6 502 045	5 934 657	6 516 119	6 643 645	7 118 443	8 089 369	8 540 974	9 533 793	10 934 997	9 468 883
Репо-сделки	-	3 520	183 553	-	-	173 527	48 143	60 704	2 738	39 963	51 803	37 665	36 327
в левове	-	-	-	-	-	-	-	-	-	-	-	-	-
в чуждестранна валута	-	3 520	183 553	-	-	173 527	48 143	60 704	2 738	39 963	51 803	37 665	36 327
в т.ч. в евро	-	3 520	183 553	-	-	173 527	48 143	60 704	2 738	39 963	39 621	37 665	36 327
Ценни книжа*	299 742	298 968	298 946	299 127	318 681	318 486	290 340	280 512	280 268	280 309	280 290	279 538	275 331
в левове	45 293	44 470	44 470	44 437	44 435	44 436	16 218	6 348	6 200	6 200	6 196	10 113	1 103
в чуждестранна валута	254 449	254 498	254 476	254 690	274 246	274 050	274 122	274 164	274 068	274 109	274 094	269 425	274 228
в т.ч. в евро	254 449	254 498	254 476	254 690	274 246	274 050	274 122	274 164	274 068	274 109	274 094	269 425	274 228
РЕЗЕРВИ В БНБ	3 752 595	4 315 065	4 419 547	4 440 431	3 404 125	3 697 711	3 682 147	3 783 044	5 741 055	5 685 996	5 576 107	6 732 734	6 049 357
Каса в левове	543 246	529 116	524 342	537 212	614 078	593 286	648 767	655 639	637 339	673 116	635 231	977 509	708 929
Депозити	3 209 349	3 785 949	3 895 205	3 903 219	2 790 047	3 104 425	3 033 380	3 127 405	5 103 716	5 012 880	4 940 876	5 755 225	5 340 428
в левове	1 369 155	1 301 493	1 262 335	1 170 224	984 114	1 180 360	1 322 600	1 092 640	1 693 810	1 555 987	1 759 898	2 114 628	2 088 451

(продължава)

1.3.4. АНАЛИТИЧНА ОТЧЕТНОСТ НА ДРУГИ ПАРИЧНО-ФИНАНСОВИ ИНСТИТУЦИИ

(продължение)

(хил. лв.)

	I.2007	II.2007	III.2007	IV.2007	V.2007	VI.2007	VII.2007	VIII.2007	IX.2007	X.2007	XI.2007	XII.2007	I.2008
в чуждестранна валута	1 840 194	2 484 456	2 632 870	2 732 995	1 805 933	1 924 065	1 710 780	2 034 765	3 409 906	3 456 893	3 180 978	3 640 597	3 251 977
в т.ч. в евро	1 835 896	2 480 242	2 628 690	2 732 995	1 805 933	1 924 065	1 710 780	2 034 765	3 409 906	3 456 893	3 180 978	3 640 597	3 251 977
ВЗЕМАНИЯ ОТ СЕКТОР ДЪРЖАВНО УПРАВЛЕНИЕ	1 810 106	1 938 139	1 764 693	1 907 186	1 970 238	1 925 202	1 882 813	1 966 808	2 063 407	2 071 685	2 132 774	1 647 201	1 814 220
Централно държавно управление (нето)	1 690 829	1 814 315	1 641 564	1 785 281	1 830 588	1 784 321	1 738 289	1 807 876	1 897 781	1 897 594	1 949 826	1 442 321	1 612 869
Вземания	2 776 281	2 858 768	2 735 666	2 788 152	2 864 257	2 890 363	2 879 692	2 955 551	3 092 081	3 090 705	3 119 176	3 085 226	3 008 889
ДЦК	2 762 302	2 844 872	2 735 361	2 788 130	2 864 199	2 890 245	2 879 120	2 955 545	3 092 073	3 090 699	3 118 673	3 084 734	3 008 392
в левове	1 508 460	1 512 868	1 528 039	1 553 157	1 574 356	1 588 850	1 577 898	1 614 401	1 656 644	1 659 996	1 678 802	1 665 873	1 603 739
в чуждестранна валута	1 253 842	1 332 004	1 207 322	1 234 973	1 289 843	1 301 395	1 301 222	1 341 144	1 435 429	1 430 703	1 439 871	1 418 861	1 404 653
в т.ч. в евро	839 443	922 225	822 955	851 555	884 847	898 970	900 203	918 773	965 563	961 614	969 427	948 592	948 972
Репо-сделки	-	-	-	-	-	-	-	-	-	-	-	-	-
в левове	-	-	-	-	-	-	-	-	-	-	-	-	-
в чуждестранна валута	-	-	-	-	-	-	-	-	-	-	-	-	-
в т.ч. в евро	-	-	-	-	-	-	-	-	-	-	-	-	-
Кредити	13 979	13 896	305	22	58	118	572	6	8	6	503	492	497
в левове	13 979	13 891	302	18	54	116	572	6	6	3	501	491	497
в чуждестранна валута	-	5	3	4	4	2	-	-	2	3	2	1	-
в т.ч. в евро	-	5	3	4	4	2	-	-	2	3	2	1	-
Минус: задължения	1 085 452	1 044 453	1 094 102	1 002 871	1 033 669	1 106 042	1 141 403	1 147 675	1 194 300	1 193 111	1 169 350	1 642 905	1 396 020
Депозити	1 085 452	1 044 453	1 094 102	1 002 871	1 033 669	1 106 042	1 141 403	1 147 675	1 194 300	1 193 111	1 169 350	1 642 905	1 396 020
в левове	497 143	470 936	554 516	472 957	483 555	523 468	560 664	557 846	525 522	515 875	507 770	911 842	693 540
в чуждестранна валута	588 309	573 517	539 586	529 914	550 114	582 574	580 739	589 829	668 778	677 236	661 580	731 063	702 480
в т.ч. в евро	567 993	553 446	521 502	515 447	534 995	559 089	552 216	551 273	631 471	640 508	625 499	715 952	689 399
Репо-сделки	-	-	-	-	-	-	-	-	-	-	-	-	-
в левове	-	-	-	-	-	-	-	-	-	-	-	-	-
в чуждестранна валута	-	-	-	-	-	-	-	-	-	-	-	-	-
в т.ч. в евро	-	-	-	-	-	-	-	-	-	-	-	-	-
Местно държавно управление и СОФ	119 277	123 824	123 129	121 905	139 650	140 881	144 524	158 932	165 626	174 091	182 948	204 880	201 351
Ценни книжа, различни от акции	33 704	33 704	33 708	33 446	40 328	40 320	40 286	40 285	41 520	41 329	46 436	51 534	51 508
в левове	7 953	7 983	7 988	7 727	7 729	7 722	7 717	7 716	7 710	7 638	7 617	7 578	7 561
в чуждестранна валута	25 751	25 721	25 720	25 719	32 599	32 598	32 569	32 569	33 810	33 691	38 819	43 956	43 947
в т.ч. в евро	25 751	25 721	25 720	25 719	32 599	32 598	32 569	32 569	33 810	33 691	38 819	43 956	43 947
Репо-сделки	-	-	-	-	-	-	-	-	-	-	-	-	-
в левове	-	-	-	-	-	-	-	-	-	-	-	-	-
в чуждестранна валута	-	-	-	-	-	-	-	-	-	-	-	-	-
в т.ч. в евро	-	-	-	-	-	-	-	-	-	-	-	-	-
Кредити	85 573	90 120	89 421	88 459	99 322	100 561	104 238	118 647	124 106	132 762	136 512	153 346	149 843
в левове	61 165	65 734	66 732	65 704	72 065	74 077	77 695	85 630	92 227	98 094	100 397	118 907	117 206
в чуждестранна валута	24 408	24 386	22 689	22 755	27 257	26 484	26 543	33 017	31 879	34 668	36 115	34 439	32 637
в т.ч. в евро	24 408	24 386	22 689	22 755	27 257	26 484	26 543	33 017	31 879	34 668	36 115	34 439	32 637
ВЗЕМАНИЯ ОТ НЕПРАВИТЕЛСТВЕНИЯ СЕКТОР	23 664 179	24 752 240	25 873 483	27 011 843	28 122 644	29 786 577	30 787 917	32 066 778	33 087 015	34 378 610	35 871 855	37 703 840	38 334 531
Нефинансови предприятия	14 003 191	14 829 536	15 635 944	16 352 787	16 972 613	18 314 496	18 919 917	19 497 057	20 252 554	21 031 182	22 019 619	23 262 606	23 595 829
Репо-сделки	6 398	7 410	7 808	8 400	7 548	121 507	123 446	124 491	127 215	153 270	162 285	135 897	111 145
в левове	4 442	5 454	5 852	6 444	5 592	92 492	94 457	95 502	95 726	96 887	105 902	79 514	84 197
в чуждестранна валута	1 956	1 956	1 956	1 956	1 956	29 015	28 989	28 989	31 489	56 383	56 383	56 383	26 948
в т.ч. в евро	1 956	1 956	1 956	1 956	1 956	29 015	28 989	28 989	31 489	56 383	56 383	56 383	26 948
Кредити	13 595 915	14 424 161	15 226 740	15 937 680	16 549 316	17 789 501	18 405 575	19 013 414	19 772 898	20 508 363	21 455 431	22 719 646	23 093 849

(продължава)

1.3.4. АНАЛИТИЧНА ОТЧЕТНОСТ НА ДРУГИ ПАРИЧНО-ФИНАНСОВИ ИНСТИТУЦИИ
(продължение)

(хил. лв.)

	I.2007	II.2007	III.2007	IV.2007	V.2007	VI.2007	VII.2007	VIII.2007	IX.2007	X.2007	XI.2007	XII.2007	I.2008
в левове	5 063 803	5 207 320	5 464 048	5 664 214	5 780 095	6 135 006	6 250 983	6 431 539	6 809 956	6 982 743	7 140 529	7 331 757	7 376 079
в чуждестранна валута	8 532 112	9 216 841	9 762 692	10 273 466	10 769 221	11 654 495	12 154 592	12 581 875	12 962 942	13 525 620	14 314 902	15 387 889	15 717 770
в т.ч. в евро	8 088 628	8 842 085	9 388 681	9 901 362	10 398 744	11 293 399	11 795 405	12 228 296	12 654 466	13 239 304	14 012 815	15 103 873	15 390 937
Ценни книжа, различни от акции	310 330	316 739	310 318	309 738	319 690	307 139	300 838	264 723	257 868	278 854	306 009	316 707	319 411
в левове	39 872	39 416	39 257	39 491	40 538	40 339	36 011	35 995	35 687	35 618	35 980	35 501	35 122
в чуждестранна валута	270 458	277 323	271 061	270 247	279 152	266 800	264 827	228 728	222 181	243 236	270 029	281 206	284 289
в т.ч. в евро	268 948	275 843	269 592	268 813	276 244	263 904	261 973	225 874	219 422	232 405	259 429	269 891	273 109
Акции и други форми на собственост	90 548	81 226	91 078	96 969	96 059	96 349	90 058	94 429	94 573	90 695	95 894	90 356	71 424
в левове	90 548	81 226	91 078	96 969	96 059	96 349	90 058	94 429	94 573	90 695	95 894	90 356	71 424
в чуждестранна валута	-	-	-	-	-	-	-	-	-	-	-	-	-
в т.ч. в евро	-	-	-	-	-	-	-	-	-	-	-	-	-
Финансови предприятия	443 252	446 929	448 672	475 772	517 050	541 447	512 851	538 757	595 252	598 608	638 949	658 163	655 777
Репо-сделки	30 962	26 109	22 838	29 487	43 706	35 528	34 341	32 275	37 008	35 908	40 727	31 304	28 876
в левове	24 072	18 263	15 703	17 905	31 526	25 059	26 087	24 923	25 581	26 453	34 028	24 665	22 624
в чуждестранна валута	6 890	7 846	7 135	11 582	12 180	10 469	8 254	7 352	11 427	9 455	6 699	6 639	6 252
в т.ч. в евро	5 813	6 876	6 172	10 722	11 565	10 001	7 939	7 352	11 427	9 455	6 699	6 639	6 252
Кредити	222 240	232 021	236 468	256 879	282 170	313 055	287 617	309 873	360 794	359 560	403 636	431 262	426 847
в левове	35 888	39 159	41 639	55 576	66 955	78 317	68 938	59 415	66 590	70 754	75 494	90 028	88 766
в чуждестранна валута	186 352	192 862	194 829	201 303	215 215	234 738	218 679	250 458	294 204	288 806	328 142	341 234	338 081
в т.ч. в евро	186 073	189 658	191 340	198 139	215 214	234 738	218 677	250 456	294 204	288 806	328 142	341 233	338 079
Ценни книжа, различни от акции	112 264	115 437	116 403	116 044	114 783	113 955	107 053	110 611	107 277	108 738	102 151	94 774	99 443
в левове	45 347	45 619	45 568	45 567	45 284	41 194	41 193	41 205	41 200	38 689	38 566	31 955	32 751
в чуждестранна валута	66 917	69 818	70 835	70 477	69 499	72 761	65 860	69 406	66 077	70 049	63 585	62 819	66 692
в т.ч. в евро	66 917	69 818	70 835	70 477	69 499	72 761	65 860	69 406	66 077	70 049	63 585	62 819	66 692
Акции и други форми на собственост	77 786	73 362	72 963	73 362	76 391	78 909	83 840	85 998	90 173	94 402	92 435	100 823	100 611
в левове	77 786	73 362	72 963	73 362	76 391	78 909	83 840	85 998	90 173	94 402	92 435	100 823	100 611
в чуждестранна валута	-	-	-	-	-	-	-	-	-	-	-	-	-
в т.ч. в евро	-	-	-	-	-	-	-	-	-	-	-	-	-
Домакинства и НТООД	9 217 736	9 475 775	9 788 867	10 183 284	10 632 981	10 930 634	11 355 149	12 030 964	12 239 209	12 748 820	13 213 287	13 783 071	14 082 925
Репо-сделки	8	8	714	1 346	3 618	3 402	2 757	4 663	9 152	11 990	10 427	14 026	14 054
в левове	8	8	714	1 346	3 618	3 402	2 757	4 663	9 152	11 990	10 427	14 026	14 054
в чуждестранна валута	-	-	-	-	-	-	-	-	-	-	-	-	-
в т.ч. в евро	-	-	-	-	-	-	-	-	-	-	-	-	-
Кредити	9 217 728	9 475 767	9 788 153	10 181 938	10 629 363	10 927 232	11 352 392	12 026 301	12 230 057	12 736 830	13 202 860	13 769 045	14 068 871
в левове	7 436 882	7 624 567	7 862 395	8 158 050	8 485 272	8 738 879	9 047 322	9 622 352	9 799 706	10 197 018	10 629 340	11 008 007	11 253 418
в чуждестранна валута	1 780 846	1 851 200	1 925 758	2 023 888	2 144 091	2 188 353	2 305 070	2 403 949	2 430 351	2 539 812	2 573 520	2 761 038	2 815 453
в т.ч. в евро	1 714 955	1 783 869	1 858 503	1 957 088	2 076 886	2 123 111	2 240 900	2 338 711	2 365 453	2 474 821	2 510 170	2 693 214	2 746 498
ДЪЛГОТРАЙНИ АКТИВИ	1 653 272	1 681 587	1 700 889	1 727 725	1 758 278	1 793 245	1 824 724	1 856 189	1 871 701	1 929 470	1 963 298	1 995 660	2 014 395
ДРУГИ ПОЗИЦИИ (нето)	-1 914 886	-1 938 208	-1 966 091	-2 035 098	-2 252 791	-2 106 085	-2 188 408	-2 255 801	-2 312 327	-2 304 820	-2 359 132	-2 371 796	-2 338 318
Отношения между други ПФИ (нето)	12 233	13 372	7 526	-53 915	-151 037	-50 203	-41 674	-55 600	-81 126	-37 512	-27 351	-64 757	-82 398
Вземания от други ПФИ	2 774 829	3 147 174	3 339 474	2 550 399	2 818 785	2 941 373	2 976 580	3 137 490	2 821 831	2 710 444	2 363 203	2 586 490	2 354 084
в левове	1 423 522	1 490 326	1 581 680	1 160 586	1 446 459	1 379 715	1 399 904	1 549 438	1 380 655	1 332 972	1 257 172	1 463 144	1 252 540
в чуждестранна валута	1 351 307	1 656 848	1 757 794	1 389 813	1 372 326	1 561 658	1 576 676	1 588 052	1 441 176	1 377 472	1 106 031	1 123 346	1 101 544
в т.ч. в евро	1 088 930	1 267 792	1 266 414	1 064 339	1 064 231	1 162 686	1 225 893	1 261 130	1 008 205	1 030 880	934 850	957 994	982 060
Минус: задължения към други ПФИ	2 762 596	3 133 802	3 331 948	2 604 314	2 969 822	2 991 576	3 018 254	3 193 090	2 902 957	2 747 956	2 390 554	2 651 247	2 436 482
в левове	1 418 006	1 531 338	1 663 855	1 300 884	1 602 864	1 432 398	1 441 845	1 606 775	1 456 141	1 382 651	1 304 900	1 513 994	1 319 052
в чуждестранна валута	1 344 590	1 602 464	1 668 093	1 303 430	1 366 958	1 559 178	1 576 409	1 586 315	1 446 816	1 365 305	1 085 654	1 137 253	1 117 430

(продължава)

1.3.4. АНАЛИТИЧНА ОТЧЕТНОСТ НА ДРУГИ ПАРИЧНО-ФИНАНСОВИ ИНСТИТУЦИИ
(продължение)

(хил. лв.)

	I.2007	II.2007	III.2007	IV.2007	V.2007	VI.2007	VII.2007	VIII.2007	IX.2007	X.2007	XI.2007	XII.2007	I.2008
в т.ч. в евро	1 081 810	1 213 451	1 172 939	977 158	1 059 966	1 160 676	1 222 947	1 258 118	1 011 612	1 016 684	912 030	968 873	997 516
Други (нето)	-1 927 119	-1 951 580	-1 973 617	-1 981 183	-2 101 754	-2 055 882	-2 146 734	-2 200 201	-2 231 201	-2 267 308	-2 331 781	-2 307 039	-2 255 920
Други некласифицирани активи	609 228	690 390	778 843	797 129	761 404	802 751	868 434	926 067	911 364	911 252	909 336	912 117	864 391
в левове	357 121	376 251	422 355	444 481	432 723	479 867	493 420	525 153	487 845	488 502	471 685	456 818	457 499
в чуждестранна валута	252 107	314 139	356 488	352 648	328 681	322 884	375 014	400 914	423 519	422 750	437 651	455 299	406 892
т.ч. евро	196 634	256 741	298 712	294 387	264 465	264 341	331 248	351 624	367 417	361 754	377 160	401 548	366 148
Минус: други некласифицирани пасиви	2 536 347	2 641 970	2 752 460	2 778 312	2 863 158	2 858 633	3 015 168	3 126 268	3 142 565	3 178 560	3 241 117	3 219 156	3 120 311
в левове	1 884 833	1 973 548	2 006 824	1 988 410	2 057 692	2 037 643	2 129 191	2 304 513	2 248 335	2 299 675	2 314 986	2 214 947	2 308 221
в чуждестранна валута	651 514	668 422	745 636	789 902	805 466	820 990	885 977	821 755	894 230	878 885	926 131	1 004 209	812 090
в т.ч. в евро	474 535	479 283	560 860	602 231	631 304	677 666	714 050	655 143	724 234	723 974	776 939	844 960	660 415
ПАСИВИ	**30 775 179**	**31 214 719**	**31 692 489**	**32 159 219**	**32 818 821**	**34 249 792**	**35 378 530**	**36 799 999**	**37 429 973**	**38 413 077**	**39 479 279**	**41 495 552**	**41 518 907**
ЗАДЪЛЖЕНИЯ КЪМ БНБ	256	255	255	260	256	255	255	255	255	255	255	255	255
в левове	256	255	255	260	256	255	255	255	255	255	255	255	255
в чуждестранна валута	-	-	-	-	-	-	-	-	-	-	-	-	-
в т.ч. в евро	-	-	-	-	-	-	-	-	-	-	-	-	-
ПАСИВИ, ВКЛЮЧЕНИ В ПАРИЧНАТА МАСА	25 217 227	25 564 679	25 963 646	26 424 790	26 944 547	28 071 491	28 836 153	30 061 769	30 382 610	31 056 066	31 966 261	33 822 482	33 745 918
ДЕПОЗИТИ	25 182 079	25 537 483	25 934 004	26 393 602	26 920 438	28 055 846	28 828 838	30 054 229	30 370 572	31 044 029	31 942 876	33 802 432	33 712 628
Овърнайт-депозити	9 904 211	9 997 152	10 114 555	10 199 124	10 587 997	11 281 965	11 515 316	11 952 936	12 116 841	12 342 234	12 390 954	13 185 391	12 740 529
в левове	6 883 585	6 931 281	6 830 848	6 946 978	7 147 401	7 478 380	7 750 581	7 800 221	7 903 605	8 101 437	8 075 888	8 900 686	8 474 397
Местно държавно управление и СОФ	417 631	446 373	506 673	569 414	550 877	526 667	520 622	503 041	441 975	421 361	411 734	406 290	421 318
Нефинансови предприятия	4 173 819	4 148 132	3 993 826	3 963 442	4 181 075	4 398 648	4 561 867	4 642 978	4 680 978	4 876 456	4 830 743	5 487 809	5 047 895
Финансови предприятия	340 721	355 274	332 721	320 515	344 601	370 367	415 505	328 320	412 264	480 243	458 230	424 562	473 523
Домакинства и НТООД	1 951 414	1 981 502	1 997 628	2 093 607	2 070 848	2 182 698	2 252 587	2 325 882	2 368 388	2 323 377	2 375 181	2 582 025	2 531 661
в чуждестранна валута	3 020 626	3 065 871	3 283 707	3 252 146	3 440 596	3 803 585	3 764 735	4 152 715	4 213 236	4 240 797	4 315 066	4 284 705	4 266 132
Местно държавно управление и СОФ	19 197	21 437	24 596	25 542	29 033	25 631	20 071	35 403	32 736	28 083	27 023	26 400	35 510
Нефинансови предприятия	2 115 467	2 145 761	2 314 328	2 292 038	2 400 298	2 729 761	2 650 210	3 004 603	2 999 336	3 004 048	3 093 448	2 987 409	3 007 754
Финансови предприятия	88 812	85 425	119 995	90 230	124 132	124 783	117 276	98 229	136 454	136 977	125 281	140 929	153 778
Домакинства и НТООД	797 150	813 248	824 788	844 336	887 133	923 410	977 178	1 014 480	1 044 710	1 071 689	1 069 314	1 129 967	1 069 090
в т.ч. в евро	2 407 541	2 358 509	2 534 867	2 563 936	2 772 221	3 129 908	3 135 515	3 446 541	3 446 083	3 510 759	3 620 524	3 616 635	3 608 337
Местно държавно управление и СОФ	18 777	21 012	23 956	25 240	28 719	25 335	19 610	34 971	32 486	27 830	26 856	26 231	35 416
Нефинансови предприятия	1 694 986	1 623 072	1 748 854	1 783 252	1 909 588	2 233 262	2 197 238	2 475 067	2 418 500	2 448 635	2 568 265	2 488 164	2 515 282
Финансови предприятия	75 164	73 331	106 033	76 070	112 167	113 115	106 924	87 614	126 265	124 737	111 934	126 883	138 628
Домакинства и НТООД	618 614	641 094	656 024	679 374	721 747	758 196	811 743	848 889	868 832	909 557	913 469	975 357	919 011
Депозити с договорен матуритет до 2 години	12 495 106	12 682 542	12 906 810	13 258 687	13 351 609	13 707 858	14 141 704	14 828 091	14 918 789	15 369 052	16 151 727	17 082 725	17 434 712
в левове	5 201 709	5 337 578	5 545 416	5 677 079	5 792 880	5 852 189	6 118 770	6 451 697	6 555 049	6 621 623	6 649 690	7 233 416	7 305 840
Местно държавно управление и СОФ	173 457	195 524	232 476	259 236	287 886	323 323	351 970	379 902	424 924	430 289	416 833	422 229	433 187
Нефинансови предприятия	1 387 434	1 329 014	1 421 023	1 494 304	1 462 379	1 502 972	1 601 445	1 718 625	1 707 556	1 787 921	1 873 612	2 109 452	2 142 341
Финансови предприятия	620 594	741 698	773 690	746 570	832 398	749 407	810 785	913 704	934 651	952 187	903 065	1 020 480	949 249
Домакинства и НТООД	3 020 224	3 071 342	3 118 227	3 176 969	3 210 217	3 276 487	3 354 570	3 439 466	3 487 918	3 451 226	3 456 180	3 681 255	3 781 063
в чуждестранна валута	7 293 397	7 344 964	7 361 394	7 581 608	7 558 729	7 855 669	8 022 934	8 376 394	8 363 740	8 747 429	9 502 037	9 849 309	10 128 872
Местно държавно управление и СОФ	12 008	11 924	23 886	23 786	23 844	23 828	23 767	23 770	25 029	24 958	24 896	25 725	23 865
Нефинансови предприятия	1 624 890	1 641 444	1 595 686	1 782 222	1 648 004	1 821 789	1 896 174	2 007 940	1 967 680	2 071 827	2 585 046	2 549 299	2 594 458
Финансови предприятия	158 803	152 614	146 418	144 109	151 570	149 617	149 318	247 577	230 417	201 516	160 607	176 484	169 258
Домакинства и НТООД	5 497 696	5 538 982	5 595 404	5 631 491	5 735 311	5 860 435	5 953 675	6 097 107	6 140 614	6 449 128	6 731 488	7 097 801	7 341 291
в т.ч. в евро	5 144 273	5 249 260	5 322 310	5 500 548	5 525 034	5 826 885	6 044 345	6 410 689	6 468 835	6 827 886	7 625 088	7 900 047	8 187 041
Местно държавно управление и СОФ	7 712	7 711	19 707	19 707	19 708	19 708	19 707	19 707	21 105	21 106	21 125	21 927	20 009

(продължава)

1.3.4. АНАЛИТИЧНА ОТЧЕТНОСТ НА ДРУГИ ПАРИЧНО-ФИНАНСОВИ ИНСТИТУЦИИ
(продължение)

(хил. лв.)

	I.2007	II.2007	III.2007	IV.2007	V.2007	VI.2007	VII.2007	VIII.2007	IX.2007	X.2007	XI.2007	XII.2007	I.2008
Нефинансови предприятия	1 221 635	1 248 788	1 236 009	1 334 095	1 268 879	1 434 569	1 537 185	1 660 722	1 637 950	1 702 675	2 216 446	2 112 449	2 151 998
Финансови предприятия	136 712	133 055	125 197	124 592	132 704	132 709	133 120	230 604	213 794	186 764	144 180	159 845	151 732
Домакинства и НТООД	3 778 214	3 859 706	3 941 397	4 022 154	4 103 743	4 239 899	4 354 333	4 499 656	4 595 986	4 917 341	5 243 337	5 605 826	5 863 302
Депозити, договорени за ползване след предизвестие до 3 месеца	2 782 762	2 857 789	2 912 639	2 935 791	2 980 832	3 066 023	3 171 818	3 273 202	3 334 942	3 332 743	3 400 195	3 534 316	3 537 387
в левове	1 362 811	1 382 944	1 413 234	1 437 763	1 444 612	1 496 499	1 564 002	1 605 882	1 630 022	1 586 349	1 589 486	1 651 346	1 678 410
Местно държавно управление и СОФ	-	-	-	-	-	-	-	-	-	-	-	-	-
Нефинансови предприятия	26 217	16 104	18 379	10 449	13 330	29 640	56 579	54 919	59 210	46 619	49 757	21 153	33 019
Финансови предприятия	2 000	1 500	1 000	1 000	1 000	1 000	1 000	1 000	-	1 000	1 000	1 000	1 000
Домакинства и НТООД	1 334 594	1 365 340	1 393 855	1 426 314	1 430 282	1 465 859	1 506 423	1 549 963	1 570 812	1 538 730	1 538 729	1 629 193	1 644 391
в чуждестранна валута	1 419 951	1 474 845	1 499 405	1 498 028	1 536 220	1 569 524	1 607 816	1 667 320	1 704 920	1 746 394	1 810 709	1 882 970	1 858 977
Местно държавно управление и СОФ	-	-	-	-	-	-	-	-	-	-	-	-	-
Нефинансови предприятия	12 326	27 160	17 671	13 336	21 910	21 983	23 984	33 401	27 199	18 574	25 620	16 935	13 907
Финансови предприятия	587	-	6 845	-	-	-	-	-	-	-	-	-	-
Домакинства и НТООД	1 407 038	1 447 685	1 474 889	1 484 692	1 514 310	1 547 541	1 583 832	1 633 919	1 677 721	1 727 820	1 785 089	1 866 035	1 845 070
в т.ч. в евро	1 032 518	1 092 728	1 114 824	1 129 134	1 160 443	1 185 704	1 228 367	1 289 016	1 331 935	1 380 682	1 461 593	1 530 913	1 522 036
Местно държавно управление и СОФ	-	-	-	-	-	-	-	-	-	-	-	-	-
Нефинансови предприятия	4 760	20 406	9 063	10 237	14 858	6 178	10 388	22 538	15 477	7 795	17 802	10 281	9 770
Финансови предприятия	587	-	6 845	-	-	-	-	-	-	-	-	-	-
Домакинства и НТООД	1 027 171	1 072 322	1 098 916	1 118 897	1 145 585	1 179 526	1 217 979	1 266 478	1 316 458	1 372 887	1 443 791	1 520 632	1 512 266
ТЪРГУЕМИ ИНСТРУМЕНТИ (ИЗДАДЕНИ ДЪЛГОВИ ЦЕННИ КНИЖА ДО 2 ГОДИНИ + АКЦИИ/ДЯЛОВЕ НА ФПП + РЕПО-СДЕЛКИ)	35 148	27 196	29 642	31 188	24 109	15 645	7 315	7 540	12 038	12 037	23 385	20 050	33 290
в левове	35 148	27 196	23 522	23 276	15 627	15 645	5 447	5 456	5 536	5 541	5 549	9 680	13 849
в чуждестранна валута	-	-	6 120	7 912	8 482	-	1 868	2 084	6 502	6 496	17 836	10 370	19 441
в т.ч. в евро	-	-	6 120	7 912	8 482	-	1 868	2 084	6 502	6 496	17 836	10 370	19 441
ДЪЛГОСРОЧНИ ПАСИВИ, НЕВКЛЮЧЕНИ В ПАРИЧНАТА МАСА	5 557 696	5 649 785	5 728 588	5 734 169	5 874 018	6 178 046	6 542 122	6 737 975	7 047 108	7 356 756	7 512 763	7 672 815	7 772 734
Депозити с договорен матуритет над 2 години и депозити, договорени за ползване след предизвестие над 3 месеца	972 377	997 562	1 026 679	1 045 048	1 058 322	1 065 315	1 220 094	1 279 561	1 329 646	1 338 734	1 337 754	1 329 758	1 364 910
в левове	330 565	343 251	357 403	364 999	353 286	356 762	481 164	520 635	530 011	557 541	562 206	503 173	513 012
в чуждестранна валута	641 812	654 311	669 276	680 049	705 036	708 553	738 930	758 926	799 635	781 193	775 548	826 585	851 898
в т.ч. в евро	456 106	470 195	484 671	499 131	516 579	520 810	547 066	559 986	597 765	594 092	595 997	642 546	664 779
Издадени дългови ценни книжа над 2 години	160 487	153 202	151 744	149 738	149 881	145 840	139 495	138 383	135 117	129 382	130 710	128 721	100 134
в левове	45 715	38 883	41 922	39 913	40 055	39 862	35 330	34 199	34 706	35 704	37 281	37 322	31 642
в чуждестранна валута	114 772	114 319	109 822	109 825	109 826	105 978	104 165	104 184	100 411	93 678	93 429	91 399	68 492
в т.ч. в евро	114 772	114 319	109 822	109 825	109 826	105 978	104 165	104 184	100 411	93 678	93 429	91 399	68 492
КАПИТАЛ И РЕЗЕРВИ	4 424 832	4 499 021	4 550 165	4 539 383	4 665 815	4 966 891	5 182 533	5 320 031	5 582 345	5 888 640	6 044 299	6 214 336	6 307 690
Основен капитал	1 468 236	1 468 236	1 468 236	1 468 236	1 473 177	1 573 910	1 681 702	1 681 702	1 848 334	2 028 481	2 088 392	2 163 231	2 169 081
Резерви	1 988 571	1 990 463	2 261 137	2 330 619	2 571 942	2 759 711	2 765 830	2 767 196	2 767 742	2 776 795	2 768 923	2 750 250	2 764 656
Финансов резултат	968 025	1 040 322	820 792	740 528	620 696	633 270	735 001	871 133	966 269	1 083 364	1 186 984	1 300 855	1 373 953

* Включва издадените дългови ЦК и акции на фондове на паричния пазар (ФПП), държани от нерезиденти.

Източници: други ПФИ.

1.3.5. ЧУЖДЕСТРАННИ АКТИВИ И ПАСИВИ НА БНБ

(хил. лв.)

	I.2007	II.2007	III.2007	IV.2007	V.2007	VI.2007	VII.2007	VIII.2007	IX.2007	X.2007	XI.2007	XII.2007	I.2008
Валутен курс: лв. за 1 щ. д.	1.50983	1.48046	1.46856	1.43358	1.45382	1.44823	1.42688	1.42709	1.37939	1.35380	1.32500	1.33122	1.31529
лв. за 1 евро	1.95583	1.95583	1.95583	1.95583	1.95583	1.95583	1.95583	1.95583	1.95583	1.95583	1.95583	1.95583	1.95583
ЧУЖДЕСТРАННИ АКТИВИ НА БНБ	**16 806 813**	**16 722 261**	**17 594 047**	**17 957 526**	**17 625 111**	**18 740 947**	**19 304 048**	**20 225 719**	**22 922 984**	**23 149 590**	**23 563 142**	**23 375 366**	**22 871 384**
Международни резерви	16 776 141	16 692 944	17 564 730	17 928 209	17 595 794	18 711 630	19 274 731	20 196 402	22 893 667	23 120 273	23 533 825	23 346 049	22 843 395
Каса в чуждестранна валута	6 716	6 543	14 028	8 413	7 462	8 925	5 882	7 580	4 008	85 165	83 868	87 944	92 056
в т.ч. в евро	5 687	5 880	12 998	7 167	6 436	8 136	5 447	6 654	3 290	84 346	82 982	87 228	91 185
Притежавани СПТ	9 256	2 408	2 397	6 739	1 091	1 089	1 084	1 269	1 246	1 234	1 388	1 384	1 382
Монетарно злато	1 248 638	1 284 143	1 246 343	1 235 653	1 221 787	1 204 581	1 217 512	1 222 835	1 301 673	1 355 626	1 345 340	1 410 361	1 555 619
Монетарно злато в трезора на БНБ	500 898	515 141	499 941	495 633	490 069	483 161	488 346	490 478	522 093	543 723	539 562	565 609	623 717
Монетарно злато, депозирано при нерезиденти	747 740	769 002	746 402	740 020	731 718	721 420	729 166	732 357	779 580	811 903	805 778	844 752	931 902
Вземания от нерезидентни банки	7 078 508	6 578 901	7 649 642	7 419 512	6 978 449	7 743 552	7 081 700	8 858 422	11 276 195	10 605 836	10 212 874	9 773 899	9 016 287
Резервна позиция в МВФ	74 567	73 880	73 601	72 587	73 041	72 891	72 608	72 785	71 455	70 816	70 164	70 023	69 945
Депозити	3 572 477	2 963 170	4 117 089	4 162 029	3 878 369	4 607 070	3 556 436	3 524 424	5 271 088	4 633 592	4 066 115	3 416 258	3 042 055
Овърнайт-депозити	444 662	395 483	890 957	528 594	639 675	238 294	355 586	513 001	749 031	571 246	957 111	38 811	964 266
в левове	-	-	-	-	-	-	-	-	-	-	-	-	-
в чуждестранна валута	444 662	395 483	890 957	528 594	639 675	238 294	355 586	513 001	749 031	571 246	957 111	38 811	964 266
в т.ч. в евро	395 719	351 003	828 826	481 906	590 531	234 160	323 882	479 240	712 422	535 433	920 242	2 594	931 511
Депозити с договорен матуритет	3 127 815	2 567 687	3 226 132	3 633 435	3 238 694	4 368 776	3 200 850	3 011 423	4 522 057	4 062 346	3 109 004	3 377 447	2 077 789
в левове	-	-	-	-	-	-	-	-	-	-	-	-	-
в чуждестранна валута	3 127 815	2 567 687	3 226 132	3 633 435	3 238 694	4 368 776	3 200 850	3 011 423	4 522 057	4 062 346	3 109 004	3 377 447	2 077 789
в т.ч. в евро	3 127 815	2 567 687	3 226 132	3 633 435	3 238 694	4 267 400	3 200 850	3 011 423	4 522 057	4 062 346	3 109 004	3 377 447	2 077 789
Депозити, договорени за ползване след предизвестие	-	-	-	-	-	-	-	-	-	-	-	-	-
в левове	-	-	-	-	-	-	-	-	-	-	-	-	-
в чуждестранна валута	-	-	-	-	-	-	-	-	-	-	-	-	-
в т.ч. в евро	-	-	-	-	-	-	-	-	-	-	-	-	-
Репо-сделки	-	-	-	-	-	-	-	-	-	-	-	-	-
в левове	-	-	-	-	-	-	-	-	-	-	-	-	-
в чуждестранна валута	-	-	-	-	-	-	-	-	-	-	-	-	-
в т.ч. в евро	-	-	-	-	-	-	-	-	-	-	-	-	-
Ценни книжа, различни от акции	3 431 464	3 541 851	3 458 952	3 184 896	3 027 039	3 063 591	3 452 656	5 261 213	5 933 652	5 901 428	6 076 595	6 287 618	5 904 287
в левове	-	-	-	-	-	-	-	-	-	-	-	-	-
в чуждестранна валута	3 431 464	3 541 851	3 458 952	3 184 896	3 027 039	3 063 591	3 452 656	5 261 213	5 933 652	5 901 428	6 076 595	6 287 618	5 904 287
в т.ч. в евро	3 431 464	3 541 851	3 458 952	3 184 896	3 027 039	3 063 591	3 452 656	5 261 213	5 933 652	5 901 428	6 076 595	6 287 618	5 904 287
Вземания от нерезидентни правителства	8 102 504	8 659 372	8 491 423	9 110 181	9 286 660	9 491 171	10 686 387	9 844 496	9 872 096	10 440 324	11 037 389	11 222 607	11 179 173
Ценни книжа, различни от акции	8 102 504	8 659 372	8 491 423	9 110 181	9 286 660	9 491 171	10 686 387	9 844 496	9 872 096	10 440 324	11 037 389	11 222 607	11 179 173
в левове	-	-	-	-	-	-	-	-	-	-	-	-	-
в чуждестранна валута	8 102 504	8 659 372	8 491 423	9 110 181	9 286 660	9 491 171	10 686 387	9 844 496	9 872 096	10 440 324	11 037 389	11 222 607	11 179 173
в т.ч. в евро	8 102 504	8 659 372	8 491 423	9 110 181	9 286 660	9 491 171	10 686 387	9 844 496	9 872 096	10 440 324	11 037 389	11 222 607	11 179 173
Вземания от други нерезиденти	191 700	57 330	57 386	57 440	-	155 254	155 397	155 377	311 544	508 228	733 001	732 319	891 330
Ценни книжа, различни от акции	191 700	57 330	57 386	57 440	-	155 254	155 397	155 377	311 544	508 228	733 001	732 319	891 330
в левове	-	-	-	-	-	-	-	-	-	-	-	-	-
в чуждестранна валута	191 700	57 330	57 386	57 440	-	155 254	155 397	155 377	311 544	508 228	733 001	732 319	891 330
в т.ч. в евро	191 700	57 330	57 386	57 440	-	155 254	155 397	155 377	311 544	508 228	733 001	732 319	891 330

(продължава)

1.3.5. ЧУЖДЕСТРАННИ АКТИВИ И ПАСИВИ НА БНБ
(продължение)

(хил. лв.)

	I.2007	II.2007	III.2007	IV.2007	V.2007	VI.2007	VII.2007	VIII.2007	IX.2007	X.2007	XI.2007	XII.2007	I.2008
Вземания по лихви	138 819	104 247	103 511	90 271	100 345	107 058	126 769	106 423	126 905	123 860	119 965	117 535	107 548
в левове	-	-	-	-	-	-	-	-	-	-	-	-	-
в чуждестранна валута	138 819	104 247	103 511	90 271	100 345	107 058	126 769	106 423	126 905	123 860	119 965	117 535	107 548
в т.ч. в евро	138 530	104 048	103 203	89 858	100 003	106 624	126 249	105 981	126 359	123 183	119 825	117 316	107 249
Други чуждестранни активи	30 672	29 317	29 317	29 317	29 317	29 317	29 317	29 317	29 317	29 317	29 317	29 317	27 989
Вземания от нерезидентни банки	6 966	6 966	6 966	6 966	6 966	6 966	6 966	6 966	6 966	29 307	29 307	29 307	27 979
Ценни книжа, различни от акции	-	-	-	-	-	-	-	-	-	-	-	-	-
в левове	-	-	-	-	-	-	-	-	-	-	-	-	-
в чуждестранна валута	-	-	-	-	-	-	-	-	-	-	-	-	-
в т.ч. в евро	-	-	-	-	-	-	-	-	-	-	-	-	-
Акции и други форми на собственост	6 966	6 966	6 966	6 966	6 966	6 966	6 966	6 966	6 966	29 307	29 307	29 307	27 979
в левове	-	-	-	-	-	-	-	-	-	-	-	-	-
в чуждестранна валута	6 966	6 966	6 966	6 966	6 966	6 966	6 966	6 966	6 966	29 307	29 307	29 307	27 979
в т.ч. в евро	6 966	6 966	6 966	6 966	6 966	6 966	6 966	6 966	6 966	6 966	6 966	6 966	6 966
Вземания от нерезидентни правителства	23 696	22 341	22 341	22 341	22 341	22 341	22 341	22 341	22 341	-	-	-	-
Ценни книжа, различни от акции	-	-	-	-	-	-	-	-	-	-	-	-	-
в левове	-	-	-	-	-	-	-	-	-	-	-	-	-
в чуждестранна валута	-	-	-	-	-	-	-	-	-	-	-	-	-
в т.ч. в евро	-	-	-	-	-	-	-	-	-	-	-	-	-
Акции и други форми на собственост	23 696	22 341	22 341	22 341	22 341	22 341	22 341	22 341	22 341	-	-	-	-
в левове	-	-	-	-	-	-	-	-	-	-	-	-	-
в чуждестранна валута	23 696	22 341	22 341	22 341	22 341	22 341	22 341	22 341	22 341	-	-	-	-
в т.ч. в евро	-	-	-	-	-	-	-	-	-	-	-	-	-
Вземания от други нерезиденти	10	10	10	10	10	10	10	10	10	10	10	10	10
Депозити	-	-	-	-	-	-	-	-	-	-	-	-	-
в левове	-	-	-	-	-	-	-	-	-	-	-	-	-
в чуждестранна валута	-	-	-	-	-	-	-	-	-	-	-	-	-
в т.ч. в евро	-	-	-	-	-	-	-	-	-	-	-	-	-
Ценни книжа, различни от акции	-	-	-	-	-	-	-	-	-	-	-	-	-
в левове	-	-	-	-	-	-	-	-	-	-	-	-	-
в чуждестранна валута	-	-	-	-	-	-	-	-	-	-	-	-	-
в т.ч. в евро	-	-	-	-	-	-	-	-	-	-	-	-	-
Акции и други форми на собственост	10	10	10	10	10	10	10	10	10	10	10	10	10
в левове	-	-	-	-	-	-	-	-	-	-	-	-	-
в чуждестранна валута	10	10	10	10	10	10	10	10	10	10	10	10	10
в т.ч. в евро	10	10	10	10	10	10	10	10	10	10	10	10	10
ЧУЖДЕСТРАННИ ПАСИВИ	**527 008**	**539 792**	**516 598**	**90 582**	**105 192**	**103 719**	**115 972**	**110 996**	**41 925**	**35 079**	**54 269**	**32 914**	**130 613**
Задължения към нерезидентни банки	509 896	495 158	463 966	-	-	-	-	-	-	-	-	-	-
Депозити	509 896	495 158	463 966	-	-	-	-	-	-	-	-	-	-
Овърнайт-депозити	-	-	-	-	-	-	-	-	-	-	-	-	-
в левове	-	-	-	-	-	-	-	-	-	-	-	-	-
в чуждестранна валута	-	-	-	-	-	-	-	-	-	-	-	-	-
в т.ч. в евро	-	-	-	-	-	-	-	-	-	-	-	-	-

(продължава)

1.3.5. ЧУЖДЕСТРАННИ АКТИВИ И ПАСИВИ НА БНБ
(продължение)

(хил. лв.)

	I.2007	II.2007	III.2007	IV.2007	V.2007	VI.2007	VII.2007	VIII.2007	IX.2007	X.2007	XI.2007	XII.2007	I.2008
Депозити с договорен матуритет	-	-	-	-	-	-	-	-	-	-	-	-	-
в левове	-	-	-	-	-	-	-	-	-	-	-	-	-
в чуждестранна валута	-	-	-	-	-	-	-	-	-	-	-	-	-
в т.ч. в евро	-	-	-	-	-	-	-	-	-	-	-	-	-
Депозити, договорени за ползване след предизвестие	-	-	-	-	-	-	-	-	-	-	-	-	-
в левове	-	-	-	-	-	-	-	-	-	-	-	-	-
в чуждестранна валута	-	-	-	-	-	-	-	-	-	-	-	-	-
в т.ч. в евро	-	-	-	-	-	-	-	-	-	-	-	-	-
Задължения към МВФ	509 896	495 158	463 966	-	-	-	-	-	-	-	-	-	-
Кредити	509 896	495 158	463 966	-	-	-	-	-	-	-	-	-	-
в левове	-	-	-	-	-	-	-	-	-	-	-	-	-
в чуждестранна валута	509 896	495 158	463 966	-	-	-	-	-	-	-	-	-	-
в т.ч. в евро	-	-	-	-	-	-	-	-	-	-	-	-	-
Задължения по лихви	-	-	-	-	-	-	-	-	-	-	-	-	-
в левове	-	-	-	-	-	-	-	-	-	-	-	-	-
в чуждестранна валута	-	-	-	-	-	-	-	-	-	-	-	-	-
в т.ч. в евро	-	-	-	-	-	-	-	-	-	-	-	-	-
Задължения към нерезидентни правителства	17 112	44 634	52 632	90 582	105 192	103 719	115 972	110 996	41 925	35 079	54 269	32 914	130 613
Депозити	17 112	44 634	52 632	90 582	105 192	103 719	115 972	110 996	41 925	35 079	54 269	32 914	130 613
Овърнайт-депозити	17 112	44 634	52 632	90 582	105 192	103 719	115 972	110 996	41 925	35 079	54 269	32 914	130 613
в левове	3 038	14 503	4 504	5 897	4 761	5 065	3 998	54 325	3 097	5 598	3 763	24 529	8 383
в чуждестранна валута	14 074	30 131	48 128	84 685	100 431	98 654	111 974	56 671	38 828	29 481	50 506	8 385	122 230
в т.ч. в евро	14 074	30 131	48 128	84 685	100 431	98 654	111 974	56 671	38 828	29 481	50 506	8 385	122 230
Депозити с договорен матуритет	-	-	-	-	-	-	-	-	-	-	-	-	-
в левове	-	-	-	-	-	-	-	-	-	-	-	-	-
в чуждестранна валута	-	-	-	-	-	-	-	-	-	-	-	-	-
в т.ч. в евро	-	-	-	-	-	-	-	-	-	-	-	-	-
Депозити, договорени за ползване след предизвестие	-	-	-	-	-	-	-	-	-	-	-	-	-
в левове	-	-	-	-	-	-	-	-	-	-	-	-	-
в чуждестранна валута	-	-	-	-	-	-	-	-	-	-	-	-	-
в т.ч. в евро	-	-	-	-	-	-	-	-	-	-	-	-	-

Източник: БНБ.

1.3.6. КРЕДИТИ ЗА НЕФИНАНСОВИ ПРЕДПРИЯТИЯ, ДОМАКИНСТВА И НТООД

(хил. лв.)

	I.2007	II.2007	III.2007	IV.2007	V.2007	VI.2007	VII.2007	VIII.2007	IX.2007	X.2007	XI.2007	XII.2007	I.2008
Валутен курс: лв. за 1 щ. д.	1.50983	1.48046	1.46856	1.43358	1.45382	1.44823	1.42688	1.42709	1.37939	1.35380	1.32500	1.33122	1.31529
лв. за 1 евро	1.95583	1.95583	1.95583	1.95583	1.95583	1.95583	1.95583	1.95583	1.95583	1.95583	1.95583	1.95583	1.95583
НЕФИНАНСОВИ ПРЕДПРИЯТИЯ	**13 595 915**	**14 424 161**	**15 226 740**	**15 937 680**	**16 549 316**	**17 789 501**	**18 405 575**	**19 013 414**	**19 772 898**	**20 508 363**	**21 455 431**	**22 719 646**	**23 093 849**
Овърдрафт	4 259 709	4 457 676	4 755 388	4 971 899	5 200 300	5 510 389	5 697 227	5 986 450	6 312 969	6 422 856	6 811 475	7 011 761	7 232 218
в левове	1 995 262	2 076 286	2 184 266	2 238 528	2 316 851	2 405 443	2 463 966	2 569 846	2 761 110	2 743 149	2 887 124	2 962 115	3 033 486
в чуждестранна валута	2 264 447	2 381 390	2 571 122	2 733 371	2 883 449	3 104 946	3 233 261	3 416 604	3 551 859	3 679 707	3 924 351	4 049 646	4 198 732
в т.ч. в евро	2 086 114	2 270 891	2 441 830	2 602 605	2 736 584	2 956 106	3 064 764	3 238 222	3 403 012	3 542 913	3 784 981	3 905 851	4 020 221
Кредити	9 336 206	9 966 485	10 471 352	10 965 781	11 349 016	12 279 112	12 708 348	13 026 964	13 459 929	14 085 507	14 643 956	15 707 885	15 861 631
Редовни	9 028 696	9 658 302	10 153 264	10 643 776	10 997 987	11 915 065	12 347 779	12 683 420	13 080 466	13 707 619	14 273 672	15 353 545	15 513 623
Кредити до 1 година	1 366 475	1 371 610	1 440 240	1 540 228	1 570 895	1 734 832	1 734 362	1 806 161	1 874 892	1 992 341	2 010 125	1 984 039	1 867 506
в левове	536 148	513 592	557 757	584 646	600 747	747 434	714 954	736 566	796 014	850 121	850 885	894 799	822 092
в чуждестранна валута	830 327	858 018	882 483	955 582	970 148	987 398	1 019 408	1 069 595	1 078 878	1 142 220	1 159 240	1 089 240	1 045 414
в т.ч. в евро	756 008	772 614	797 611	870 689	903 272	927 411	968 622	1 021 652	1 036 393	1 104 705	1 118 991	1 057 526	1 001 977
Кредити над 1 до 5 години	4 293 919	4 542 648	4 785 736	4 921 212	5 099 581	5 476 823	5 589 282	5 719 443	5 916 523	6 133 852	6 330 331	6 792 134	6 947 349
в левове	1 526 647	1 552 782	1 612 023	1 653 597	1 625 135	1 675 309	1 686 136	1 669 340	1 737 982	1 767 827	1 713 299	1 699 394	1 721 083
в чуждестранна валута	2 767 272	2 989 866	3 173 713	3 267 615	3 474 446	3 801 514	3 903 146	4 050 103	4 178 541	4 366 025	4 617 032	5 092 740	5 226 266
в т.ч. в евро	2 655 865	2 888 498	3 077 566	3 175 224	3 389 359	3 716 086	3 827 615	3 983 597	4 128 478	4 319 596	4 557 393	5 043 680	5 179 725
Кредити над 5 години	3 368 302	3 744 044	3 927 288	4 182 336	4 327 511	4 703 410	5 024 135	5 157 816	5 289 051	5 581 426	5 933 216	6 577 372	6 698 768
в левове	873 112	928 576	966 693	1 035 106	1 074 888	1 142 559	1 224 005	1 291 860	1 340 889	1 441 397	1 510 296	1 601 963	1 638 430
в чуждестранна валута	2 495 190	2 815 468	2 960 595	3 147 230	3 252 623	3 560 851	3 800 130	3 865 956	3 948 162	4 140 029	4 422 920	4 975 409	5 060 338
в т.ч. в евро	2 437 529	2 756 736	2 915 434	3 103 021	3 201 178	3 515 120	3 754 791	3 823 577	3 907 963	4 101 225	4 385 610	4 935 581	5 021 716
Лоши и преструктурирани*	307 510	308 183	318 088	322 005	351 029	364 047	360 569	343 544	379 463	377 888	370 284	354 340	348 008
в левове	132 634	136 084	143 309	152 337	162 474	164 261	161 922	163 927	173 961	180 249	178 925	173 486	160 988
в чуждестранна валута	174 876	172 099	174 779	169 668	188 555	199 786	198 647	179 617	205 502	197 639	191 359	180 854	187 020
в т.ч. в евро	153 112	153 346	156 240	149 823	168 351	178 676	179 613	161 248	178 620	170 865	165 840	161 235	167 298
ДОМАКИНСТВА И НТООД	**9 217 728**	**9 475 767**	**9 788 153**	**10 181 938**	**10 629 363**	**10 927 232**	**11 352 392**	**12 026 301**	**12 230 057**	**12 736 830**	**13 202 860**	**13 769 045**	**14 068 871**
Овърдрафт	842 571	858 737	882 353	910 792	972 881	995 058	1 029 220	1 072 555	1 128 842	1 208 423	1 261 848	1 316 514	1 374 705
в левове	778 369	790 353	810 768	835 475	884 795	902 555	933 620	973 690	1 021 951	1 098 146	1 143 642	1 190 179	1 243 123
в чуждестранна валута	64 202	68 384	71 585	75 317	88 086	92 503	95 600	98 865	106 891	110 277	118 206	126 335	131 582
в т.ч. в евро	62 182	66 452	69 727	73 307	85 976	90 281	93 309	96 547	104 635	108 126	116 120	124 200	129 285
Потребителски кредити	4 004 832	4 080 693	4 217 365	4 360 031	4 474 812	4 618 449	4 785 606	5 173 901	5 225 355	5 413 326	5 667 665	5 811 663	5 969 212
Редовни	3 840 906	3 909 630	4 037 541	4 173 684	4 292 346	4 432 954	4 590 290	4 968 125	5 016 093	5 192 475	5 432 607	5 592 258	5 740 009
Кредити до 1 година	43 962	38 122	36 016	37 351	51 127	34 673	36 486	36 762	37 421	41 705	30 782	30 604	29 996
в левове	34 696	32 473	29 872	29 909	42 480	29 225	30 493	31 012	31 702	32 838	22 210	22 267	21 791
в чуждестранна валута	9 266	5 649	6 144	7 442	8 647	5 448	5 993	5 750	5 719	8 867	8 572	8 337	8 205
в т.ч. в евро	8 720	4 718	4 743	6 113	7 136	4 318	4 878	4 625	4 692	8 190	8 120	8 162	8 096
Кредити над 1 до 5 години	1 453 904	1 444 592	1 449 466	1 483 384	1 550 508	1 552 417	1 542 738	1 539 317	1 476 529	1 438 838	1 442 291	1 440 176	1 440 064
в левове	1 430 625	1 421 056	1 423 893	1 456 695	1 522 817	1 524 715	1 513 156	1 509 578	1 446 122	1 407 104	1 414 078	1 410 172	1 410 400
в чуждестранна валута	23 279	23 536	25 573	26 689	27 691	27 702	29 582	29 739	30 407	31 734	28 213	30 004	29 664
в т.ч. в евро	21 321	21 562	23 649	25 021	25 793	25 932	28 045	28 291	28 873	30 242	26 687	28 294	28 050
Кредити над 5 години	2 343 040	2 426 916	2 552 059	2 652 949	2 690 711	2 845 864	3 011 066	3 392 046	3 502 143	3 711 932	3 959 534	4 121 478	4 269 949
в левове	2 140 164	2 222 049	2 343 113	2 435 013	2 484 501	2 629 321	2 788 921	3 164 882	3 272 806	3 475 128	3 719 464	3 865 665	4 004 343

(продължава)

1.3.6. КРЕДИТИ ЗА НЕФИНАНСОВИ ПРЕДПРИЯТИЯ, ДОМАКИНСТВА И НТООД
(продължение)

(хил. лв.)

	I.2007	II.2007	III.2007	IV.2007	V.2007	VI.2007	VII.2007	VIII.2007	IX.2007	X.2007	XI.2007	XII.2007	I.2008
в чуждестранна валута	202 876	204 867	208 946	217 936	206 210	216 543	222 145	227 164	229 337	236 804	240 070	255 813	265 606
в т.ч. в евро	171 678	172 996	177 079	186 382	177 121	186 596	193 021	198 794	202 065	210 440	214 048	230 335	239 611
Лоши и преструктурирани*	163 926	171 063	179 824	186 347	182 466	185 495	195 316	205 776	209 262	220 851	235 058	219 405	229 203
в левове	157 618	164 037	172 189	178 349	177 492	180 352	188 159	199 808	202 954	214 228	228 708	212 673	222 690
в чуждестранна валута	6 308	7 026	7 635	7 998	4 974	5 143	7 157	5 968	6 308	6 623	6 350	6 732	6 513
в т.ч. в евро	6 048	6 645	7 174	7 365	4 788	4 914	6 637	5 329	5 412	5 712	5 540	5 903	5 906
Жилищни кредити	3 540 469	3 683 565	3 803 448	3 990 325	4 215 949	4 411 612	4 669 895	4 882 679	4 939 762	5 149 458	5 280 055	5 609 873	5 729 188
Редовни	3 465 774	3 607 272	3 724 379	3 906 244	4 126 653	4 319 529	4 570 393	4 777 007	4 832 452	5 039 776	5 166 984	5 491 213	5 603 318
Кредити до 1 година	2 376	2 018	2 197	1 921	2 849	2 972	3 251	2 566	5 575	6 487	6 558	5 484	4 991
в левове	359	429	440	217	374	538	735	866	982	1 182	1 618	1 649	1 581
в чуждестранна валута	2 017	1 589	1 757	1 704	2 475	2 434	2 516	1 700	4 593	5 305	4 940	3 835	3 410
в т.ч. в евро	2 016	1 589	1 757	1 704	2 475	2 434	2 516	1 700	4 593	5 305	4 940	3 835	3 410
Кредити над 1 до 5 години	95 748	97 999	97 665	99 625	106 380	110 898	116 167	119 325	116 215	118 072	117 522	117 922	117 686
в левове	45 511	46 641	46 996	49 418	53 602	55 802	60 377	62 557	62 990	62 687	62 879	63 294	62 215
в чуждестранна валута	50 237	51 358	50 669	50 207	52 778	55 096	55 790	56 768	53 225	55 385	54 643	54 628	55 471
в т.ч. в евро	49 574	50 722	50 072	49 684	51 970	54 315	55 110	56 048	52 600	54 754	54 059	54 026	54 906
Кредити над 5 години	3 367 650	3 507 255	3 624 517	3 804 698	4 017 424	4 205 659	4 450 975	4 655 116	4 710 662	4 915 217	5 042 904	5 367 807	5 480 641
в левове	2 204 696	2 283 765	2 353 092	2 459 321	2 564 093	2 667 791	2 814 921	2 935 281	2 983 251	3 096 087	3 203 952	3 377 250	3 434 990
в чуждестранна валута	1 162 954	1 223 490	1 271 425	1 345 377	1 453 331	1 537 868	1 636 054	1 719 835	1 727 411	1 819 130	1 838 952	1 990 557	2 045 651
в т.ч. в евро	1 137 055	1 197 328	1 245 525	1 319 648	1 426 703	1 513 089	1 611 788	1 693 806	1 700 478	1 790 659	1 811 664	1 958 925	2 012 213
Лоши и преструктурирани*	74 695	76 293	79 069	84 081	89 296	92 083	99 502	105 672	107 310	109 682	113 071	118 660	125 870
в левове	48 810	50 131	50 628	53 686	60 509	62 205	64 648	67 836	70 160	72 655	72 844	75 481	81 480
в чуждестранна валута	25 885	26 162	28 441	30 395	28 787	29 878	34 854	37 836	37 150	37 027	40 227	43 179	44 390
в т.ч. в евро	25 510	25 716	28 053	29 897	28 146	29 520	34 199	37 334	36 824	36 735	39 693	42 522	44 040
Други кредити	829 856	852 772	884 987	920 790	965 721	902 113	867 671	897 166	936 098	965 623	993 292	1 030 995	995 766
Редовни	803 798	827 708	860 363	896 033	941 147	878 842	843 014	871 545	908 157	937 511	963 371	1 001 461	966 162
Кредити до 1 година	130 306	131 132	130 112	138 970	144 017	125 553	114 500	117 897	124 613	134 924	141 597	147 327	129 941
в левове	99 166	98 910	98 527	106 256	111 332	104 318	95 696	99 392	105 497	115 768	122 599	128 078	114 508
в чуждестранна валута	31 140	32 222	31 585	32 714	32 685	21 235	18 804	18 505	19 116	19 156	18 998	19 249	15 433
в т.ч. в евро	30 672	31 763	31 166	32 322	32 419	21 192	18 762	18 463	19 076	19 117	18 998	19 249	15 433
Кредити над 1 до 5 години	448 927	464 786	488 404	511 832	527 216	482 669	488 934	498 738	508 252	518 063	523 536	537 839	516 161
в левове	320 254	334 202	347 458	365 106	380 600	370 883	374 754	382 577	390 082	398 213	400 009	408 385	399 549
в чуждестранна валута	128 673	130 584	140 946	146 726	146 616	111 786	114 180	116 161	118 170	119 850	123 527	129 454	116 612
в т.ч. в евро	128 348	130 318	140 695	146 479	146 383	111 567	113 971	115 958	117 978	119 671	123 321	128 611	116 451
Кредити над 5 години	224 565	231 790	241 847	245 231	269 914	270 620	239 580	254 910	275 292	284 524	298 238	316 295	320 060
в левове	157 303	162 048	167 273	170 271	183 834	193 997	164 048	178 010	191 988	203 077	215 777	230 765	233 695
в чуждестранна валута	67 262	69 742	74 574	74 960	86 080	76 623	75 532	76 900	83 304	81 447	82 461	85 530	86 365
в т.ч. в евро	65 281	67 469	72 385	72 743	82 245	72 859	71 801	73 352	79 818	77 874	79 045	82 140	82 958
Лоши и преструктурирани*	26 058	25 064	24 624	24 757	24 574	23 271	24 657	25 621	27 941	28 112	29 921	29 534	29 604
в левове	19 311	18 473	18 146	18 334	18 843	17 177	17 794	16 863	19 221	19 905	21 560	22 149	23 053
в чуждестранна валута	6 747	6 591	6 478	6 423	5 731	6 094	6 863	8 758	8 720	8 207	8 361	7 385	6 551
в т.ч. в евро	6 550	6 591	6 478	6 423	5 731	6 094	6 863	8 464	8 409	7 996	7 935	7 012	6 139

* До 30 юни 2006 г. показателят включва просрочената част от главницата, която не е платена. След тази дата се включва целият размер на балансово отчитаните кредитни експозиции, класифицирани като *нередовни*, *необслужвани* и *преструктурирани* кредити съгласно Наредба № 9 на БНБ.

Източници: други ПФИ.

1.3.7. ДОПЪЛНИТЕЛНИ ПОКАЗАТЕЛИ КЪМ АНАЛИТИЧНАТА ОТЧЕТНОСТ НА БНБ

(хил. лв.)

	I.2007	II.2007	III.2007	IV.2007	V.2007	VI.2007	VII.2007	VIII.2007	IX.2007	X.2007	XI.2007	XII.2007	I.2008
Валутен курс: лв. за 1 щ. д.	1.50983	1.48046	1.46856	1.43358	1.45382	1.44823	1.42688	1.42709	1.37939	1.35380	1.32500	1.33122	1.31529
лв. за 1 евро	1.95583	1.95583	1.95583	1.95583	1.95583	1.95583	1.95583	1.95583	1.95583	1.95583	1.95583	1.95583	1.95583
ЧУЖДЕСТРАННИ АКТИВИ, в т.ч.													
Начислени лихви – общо	138 819	104 247	103 511	90 271	100 345	107 058	126 769	106 423	126 905	123 860	119 965	117 535	107 548
в левове	-	-	-	-	-	-	-	-	-	-	-	-	-
в чуждестранна валута	138 819	104 247	103 511	90 271	100 345	107 058	126 769	106 423	126 905	123 860	119 965	117 535	107 548
в т.ч. в евро	138 530	104 048	103 203	89 858	100 003	106 624	126 249	105 981	126 359	123 183	119 825	117 316	107 249
в т.ч. начислени лихви по депозити	5 955	3 343	3 527	3 603	5 244	3 074	7 275	5 601	8 695	12 776	10 576	3 962	1 436
в левове	-	-	-	-	-	-	-	-	-	-	-	-	-
в чуждестранна валута	5 955	3 343	3 527	3 603	5 244	3 074	7 275	5 601	8 695	12 776	10 576	3 962	1 436
в т.ч. в евро	5 755	3 270	3 387	3 394	5 150	2 927	7 078	5 522	8 539	12 519	10 436	3 743	1 137
в т.ч. начислени лихви по ценни книжа, различни от акции	132 864	100 904	99 984	86 668	95 101	103 984	119 494	100 822	118 210	111 084	109 389	113 573	106 112
в левове	-	-	-	-	-	-	-	-	-	-	-	-	-
в чуждестранна валута	132 864	100 904	99 984	86 668	95 101	103 984	119 494	100 822	118 210	111 084	109 389	113 573	106 112
в т.ч. в евро	132 775	100 778	99 816	86 464	94 853	103 697	119 171	100 459	117 820	110 664	109 389	113 573	106 112
ДРУГИ АКТИВИ, в т.ч.													
Деривати с положителна справедлива стойност	-	-	-	-	-	-	-	-	-	-	-	-	-
в левове	-	-	-	-	-	-	-	-	-	-	-	-	-
в чуждестранна валута	-	-	-	-	-	-	-	-	-	-	-	-	-
в т.ч. в евро	-	-	-	-	-	-	-	-	-	-	-	-	-
ЧУЖДЕСТРАННИ ПАСИВИ, в т.ч.													
Начислени лихви – общо	-	-	-	-	-	-	-	-	-	-	-	-	-
в левове	-	-	-	-	-	-	-	-	-	-	-	-	-
в чуждестранна валута	-	-	-	-	-	-	-	-	-	-	-	-	-
в т.ч. в евро	-	-	-	-	-	-	-	-	-	-	-	-	-
ДРУГИ ПАСИВИ, в т.ч.													
Начислени лихви – общо	5 290	3 643	1 353	2 360	4 093	3 263	5 756	4 731	4 152	6 452	5 179	4 109	5 900
в левове	4 514	2 880	1 087	2 030	3 613	2 734	5 121	3 978	3 069	5 542	4 102	2 930	4 758
в чуждестранна валута	776	763	266	330	480	529	635	753	1 083	910	1 077	1 179	1 142
в т.ч. в евро	770	758	261	324	475	504	629	748	1 075	905	1 073	1 174	1 138
в т.ч. начислени лихви по овърнайт-депозити	18	18	-	-	-	32	-	-	-	39	-	-	117
в левове	18	18	-	-	-	32	-	-	-	39	-	-	117
в чуждестранна валута	-	-	-	-	-	-	-	-	-	-	-	-	-
в т.ч. в евро	-	-	-	-	-	-	-	-	-	-	-	-	-
в т.ч. начислени лихви по депозити с договорен матуритет	5 272	3 625	1 353	2 360	4 093	3 231	5 756	4 731	4 152	6 413	5 179	4 109	5 783
в левове	4 496	2 862	1 087	2 030	3 613	2 702	5 121	3 978	3 069	5 503	4 102	2 930	4 641
в чуждестранна валута	776	763	266	330	480	529	635	753	1 083	910	1 077	1 179	1 142
в т.ч. в евро	770	758	261	324	475	504	629	748	1 075	905	1 073	1 174	1 138
в т.ч. начислени лихви по депозити, платими след предизвестие	-	-	-	-	-	-	-	-	-	-	-	-	-
в левове	-	-	-	-	-	-	-	-	-	-	-	-	-
в чуждестранна валута	-	-	-	-	-	-	-	-	-	-	-	-	-
в т.ч. в евро	-	-	-	-	-	-	-	-	-	-	-	-	-
Провизии	-	-	-	-	-	-	-	-	-	-	-	-	-
Амортизации	43 333	44 067	41 571	42 336	43 068	43 844	42 746	43 541	43 802	44 577	45 391	46 222	47 070
Деривати с отрицателна справедлива стойност	-	-	-	-	-	-	-	-	-	-	-	-	-
в левове	-	-	-	-	-	-	-	-	-	-	-	-	-
в чуждестранна валута	-	-	-	-	-	-	-	-	-	-	-	-	-
в т.ч. в евро	-	-	-	-	-	-	-	-	-	-	-	-	-

Източник: БНБ.

1.3.8. ДОПЪЛНИТЕЛНИ ПОКАЗАТЕЛИ КЪМ АНАЛИТИЧНАТА ОТЧЕТНОСТ НА ДРУГИ ПАРИЧНО-ФИНАНСОВИ ИНСТИТУЦИИ

(хил. лв.)

	I.2007	II.2007	III.2007	IV.2007	V.2007	VI.2007	VII.2007	VIII.2007	IX.2007	X.2007	XI.2007	XII.2007	I.2008
Валутен курс: лв. за 1 щ. д.	1.50983	1.48046	1.46856	1.43358	1.45382	1.44823	1.42688	1.42709	1.37939	1.35380	1.32500	1.33122	1.31529
лв. за 1 евро	1.95583	1.95583	1.95583	1.95583	1.95583	1.95583	1.95583	1.95583	1.95583	1.95583	1.95583	1.95583	1.95583
ДРУГИ АКТИВИ, в т.ч.													
Начислени лихви – общо	207 239	218 205	223 598	246 486	245 675	271 143	241 121	260 861	295 140	316 932	342 388	355 533	285 515
в левове	99 590	100 646	105 812	118 729	122 866	135 058	117 899	124 720	141 346	160 277	168 649	167 569	144 457
в чуждестранна валута	107 649	117 559	117 786	127 757	122 809	136 085	123 222	136 141	153 794	156 655	173 739	187 964	141 058
в т.ч. в евро	88 462	94 433	91 153	100 337	93 796	104 805	108 837	118 048	132 969	134 387	149 417	162 678	128 608
в т.ч. начислени лихви по депозити	17 966	17 259	13 994	13 893	12 550	14 717	10 685	11 460	13 811	15 267	17 856	18 458	20 744
в левове	10 505	10 433	5 670	5 239	4 166	5 306	5 943	5 636	6 984	6 065	6 363	5 260	7 380
в чуждестранна валута	7 461	6 826	8 324	8 654	8 384	9 411	4 742	5 824	6 827	9 202	11 493	13 198	13 364
в т.ч. в евро	3 728	2 825	3 340	3 173	2 894	3 134	1 904	1 837	3 574	5 331	7 303	9 364	9 478
в т.ч. начислени лихви по кредити	129 849	133 675	134 330	151 004	149 405	161 475	165 896	173 839	191 279	207 361	215 923	214 755	212 329
в левове	72 531	75 434	77 835	86 394	87 236	90 880	93 199	99 375	109 351	125 655	129 904	122 148	118 042
в чуждестранна валута	57 318	58 241	56 495	64 610	62 169	70 595	72 697	74 464	81 928	81 706	86 019	92 607	94 287
в т.ч. в евро	51 389	52 569	51 972	60 010	57 887	66 256	69 110	70 631	77 719	78 236	82 951	89 213	90 992
в т.ч. начислени лихви по ценни книжа, различни от акции	58 424	65 651	72 536	79 086	81 697	92 455	63 304	72 254	86 007	91 223	103 799	115 374	47 696
в левове	16 498	14 737	22 284	26 402	31 277	38 643	18 740	18 681	24 888	28 489	32 382	40 161	19 033
в чуждестранна валута	41 926	50 914	50 252	52 684	50 420	53 812	44 564	53 573	61 119	62 734	71 417	75 213	28 663
в т.ч. в евро	32 574	37 630	33 540	35 701	31 254	33 235	36 726	43 409	48 021	48 146	54 837	57 969	24 517
Деривати с положителна справедлива стойност	34 372	25 308	26 964	28 163	23 191	24 468	22 915	19 615	24 617	25 745	29 898	29 515	25 855
в левове	8 426	5 152	5 903	7 774	5 629	7 263	6 536	5 387	9 874	9 975	11 119	6 290	7 416
в чуждестранна валута	25 946	20 156	21 061	20 389	17 562	17 205	16 379	14 228	14 743	15 770	18 779	23 225	18 439
в т.ч. в евро	18 820	14 303	15 364	15 037	12 463	12 749	12 210	10 463	11 075	12 047	15 085	18 435	15 166
ДРУГИ ПАСИВИ, в т.ч.													
Начислени лихви – общо	185 431	206 699	219 965	239 599	247 866	268 430	282 493	303 811	324 984	329 839	355 389	302 938	282 685
в левове	68 794	76 169	85 867	92 015	102 752	110 755	113 811	119 559	131 331	134 863	138 075	104 289	105 262
в чуждестранна валута	116 637	130 530	134 098	147 584	145 114	157 675	168 682	184 252	193 653	194 976	217 314	198 649	177 423
в т.ч. в евро	92 415	105 622	108 671	121 623	118 370	131 224	143 215	158 530	168 186	170 158	192 557	176 429	155 529
в т.ч. начислени лихви по овърнайт-депозити	5 775	7 692	10 277	14 481	14 966	17 450	19 404	21 285	23 186	21 362	24 447	5 230	6 973
в левове	3 648	4 506	6 208	8 712	9 286	10 748	12 255	12 936	14 123	14 194	16 770	3 193	4 544
в чуждестранна валута	2 127	3 186	4 069	5 769	5 680	6 702	7 149	8 349	9 063	7 168	7 677	2 037	2 429
в т.ч. в евро	1 343	2 140	2 857	4 265	4 684	5 673	6 089	7 455	8 153	6 245	6 634	1 711	2 035
в т.ч. начислени лихви по депозити с договорен матуритет	166 249	179 167	183 719	194 419	195 359	207 262	218 792	228 642	248 212	248 465	265 331	276 617	252 968
в левове	61 517	64 832	68 913	70 119	76 128	78 136	82 434	83 393	89 764	90 847	88 359	95 363	91 709
в чуждестранна валута	104 732	114 335	114 806	124 300	119 231	129 126	136 358	145 249	158 448	157 618	176 972	181 254	161 259
в т.ч. в евро	81 779	91 317	91 858	101 272	95 326	105 947	114 366	123 219	137 038	137 217	157 188	160 430	140 733
в т.ч. начислени лихви по депозити, платими след предизвестие	3 848	7 740	11 979	15 317	21 304	24 934	29 012	33 879	38 229	43 314	47 988	132	6 127
в левове	2 339	4 679	7 150	9 257	12 645	14 800	17 201	20 004	22 501	25 376	27 987	46	3 188

(продължава)

1.3.8. ДОПЪЛНИТЕЛНИ ПОКАЗАТЕЛИ КЪМ АНАЛИТИЧНАТА ОТЧЕТНОСТ НА ДРУГИ ПАРИЧНО-ФИНАНСОВИ ИНСТИТУЦИИ
(продължение)

(хил. лв.)

	I.2007	II.2007	III.2007	IV.2007	V.2007	VI.2007	VII.2007	VIII.2007	IX.2007	X.2007	XI.2007	XII.2007	I.2008
в чуждестранна валута	1 509	3 061	4 829	6 060	8 659	10 134	11 811	13 875	15 728	17 938	20 001	86	2 939
в т.ч. в евро	1 189	2 419	3 783	4 883	6 844	8 004	9 454	11 150	12 761	14 660	16 518	75	2 551
в т.ч. начислени лихви по издадени дългови ценни книжа	7 418	9 423	10 396	10 900	12 561	13 081	10 724	13 447	8 526	9 935	10 214	11 784	9 723
в левове	1 110	2 026	3 453	3 723	4 491	5 328	1 663	2 897	3 460	3 993	4 522	5 444	1 609
в чуждестранна валута	6 308	7 397	6 943	7 177	8 070	7 753	9 061	10 550	5 066	5 942	5 692	6 340	8 114
в т.ч. в евро	6 308	7 397	6 943	7 177	8 070	7 753	9 061	10 550	5 066	5 942	5 692	6 340	8 114
Провизии	756 745	782 018	825 801	853 301	921 062	933 724	958 790	982 816	1 019 612	1 051 267	1 091 396	1 072 387	1 089 533
Амортизации	601 281	611 604	622 870	634 264	645 723	654 498	667 153	676 888	689 629	703 040	714 535	717 032	731 403
Деривати с отрицателна справедлива стойност	18 550	20 952	19 766	22 924	16 490	18 620	20 386	25 911	29 631	25 689	28 705	26 634	31 543
в левове	7 523	8 218	7 933	11 885	4 967	8 015	6 214	7 102	13 591	12 570	13 034	10 119	12 885
в чуждестранна валута	11 027	12 734	11 833	11 039	11 523	10 605	14 172	18 809	16 040	13 119	15 671	16 515	18 658
в т.ч. в евро	6 780	7 734	6 880	6 624	7 196	6 891	8 524	11 670	10 911	8 859	10 507	10 237	10 626

Източници: други ПФИ.

1.4. СЕКТОРНИ ОТЧЕТНОСТИ НА ПАРИЧНО-ФИНАНСОВИТЕ ИНСТИТУЦИИ

1.4.1. СЕКТОРНА МЕСЕЧНА ОТЧЕТНОСТ НА БНБ КЪМ ЯНУАРИ 2008 г.

(хил. лв.)

	Общо	Резидентен сектор										Нерезидентен сектор					Некласифицирани
			Други ПФИ	Държавно управление			Други резиденти						ЕС			Други страни	
					ЦДУ	СОФ		Нефинансови предприятия	Финансови предприятия	ФПС	ЗД и ПФ	Домакинства и НТООД		Еврозона	Извън еврозоната		
АКТИВИ	**24 423 360**	**83 063**	**126**	**39**	**39**	**-**	**82 898**	**75 955**	**6 943**	**6 943**	**-**	**-**	**22 154 085**	**20 686 041**	**18 433 762**	**2 252 279**	**1 468 044**	**2 186 212**
1. Каса	92 056	-	-	-	-	-	-	-	-	-	-	-	-	-	-	-	-	92 056
в т.ч. в евро	91 185	-	-	-	-	-	-	-	-	-	-	-	-	-	-	-	-	91 185
2. Притежавани СПТ	1 382	-	-	-	-	-	-	-	-	-	-	-	-	-	-	-	-	1 382
3. Резервна позиция в МВФ	69 945	-	-	-	-	-	-	-	-	-	-	-	69 945	-	-	-	69 945	-
4. Монетарно злато	1 555 619	-	-	-	-	-	-	-	-	-	-	-	931 902	931 902	182 656	749 246	-	623 717
5. Депозити	3 042 055	-	-	-	-	-	-	-	-	-	-	-	3 042 055	3 008 916	2 529 499	479 417	33 139	-
5.1. Овърнайт-депозити	964 266	-	-	-	-	-	-	-	-	-	-	-	964 266	931 127	930 888	239	33 139	-
в левове	-	-	-	-	-	-	-	-	-	-	-	-	-	-	-	-	-	-
в чуждестранна валута	964 266	-	-	-	-	-	-	-	-	-	-	-	964 266	931 127	930 888	239	33 139	-
в т.ч. в евро	931 511	-	-	-	-	-	-	-	-	-	-	-	931 511	930 887	930 887	-	624	-
5.2. Депозити с договорен матуритет	2 077 789	-	-	-	-	-	-	-	-	-	-	-	2 077 789	2 077 789	1 598 611	479 178	-	-
в левове	-	-	-	-	-	-	-	-	-	-	-	-	-	-	-	-	-	-
в чуждестранна валута	2 077 789	-	-	-	-	-	-	-	-	-	-	-	2 077 789	2 077 789	1 598 611	479 178	-	-
в т.ч. в евро	2 077 789	-	-	-	-	-	-	-	-	-	-	-	2 077 789	2 077 789	1 598 611	479 178	-	-
5.3. Депозити, договорени за ползване след предизвестие	-	-	-	-	-	-	-	-	-	-	-	-	-	-	-	-	-	-
в левове	-	-	-	-	-	-	-	-	-	-	-	-	-	-	-	-	-	-
в чуждестранна валута	-	-	-	-	-	-	-	-	-	-	-	-	-	-	-	-	-	-
в т.ч. в евро	-	-	-	-	-	-	-	-	-	-	-	-	-	-	-	-	-	-
6. Репо-сделки	-	-	-	-	-	-	-	-	-	-	-	-	-	-	-	-	-	-
в левове	-	-	-	-	-	-	-	-	-	-	-	-	-	-	-	-	-	-
в чуждестранна валута	-	-	-	-	-	-	-	-	-	-	-	-	-	-	-	-	-	-
в т.ч. в евро	-	-	-	-	-	-	-	-	-	-	-	-	-	-	-	-	-	-
7. Кредити	-	-	-	-	-	-	-	-	-	-	-	-	-	-	-	-	-	-
до 1 година	-	-	-	-	-	-	-	-	-	-	-	-	-	-	-	-	-	-
в левове	-	-	-	-	-	-	-	-	-	-	-	-	-	-	-	-	-	-
в чуждестранна валута	-	-	-	-	-	-	-	-	-	-	-	-	-	-	-	-	-	-
в т.ч. в евро	-	-	-	-	-	-	-	-	-	-	-	-	-	-	-	-	-	-
над 1 година до 5 години	-	-	-	-	-	-	-	-	-	-	-	-	-	-	-	-	-	-
в левове	-	-	-	-	-	-	-	-	-	-	-	-	-	-	-	-	-	-
в чуждестранна валута	-	-	-	-	-	-	-	-	-	-	-	-	-	-	-	-	-	-
в т.ч. в евро	-	-	-	-	-	-	-	-	-	-	-	-	-	-	-	-	-	-
над 5 години	-	-	-	-	-	-	-	-	-	-	-	-	-	-	-	-	-	-
в левове	-	-	-	-	-	-	-	-	-	-	-	-	-	-	-	-	-	-
в чуждестранна валута	-	-	-	-	-	-	-	-	-	-	-	-	-	-	-	-	-	-
в т.ч. в евро	-	-	-	-	-	-	-	-	-	-	-	-	-	-	-	-	-	-

(продължава)

1.4.1. СЕКТОРНА МЕСЕЧНА ОТЧЕТНОСТ НА БНБ КЪМ ЯНУАРИ 2008 г.
(продължение)

(хил. лв.)

	Общо	Резидентен сектор										Нерезидентен сектор					
			Други ПФИ	Държавно управление			Други резиденти						ЕС			Други страни	Некласифицирани
					ЦДУ	СОФ		Нефинансови предприятия	Финансови предприятия			Домакинства и НТООД		Еврозона	Извън еврозоната		
										ФПС	ЗД и ПФ						
8. Ценни книжа, различни от акции	17 974 790	-	-	-	-	-	-	-	-	-	-	-	17 974 790	16 659 020	15 640 156	1 018 864	1 315 770	-
до 1 година	10 506 145	-	-	-	-	-	-	-	-	-	-	-	10 506 145	10 506 145	9 642 547	863 598	-	-
в левове	-	-	-	-	-	-	-	-	-	-	-	-	-	-	-	-	-	-
в чуждестранна валута	10 506 145	-	-	-	-	-	-	-	-	-	-	-	10 506 145	10 506 145	9 642 547	863 598	-	-
в т.ч. в евро	10 506 145	-	-	-	-	-	-	-	-	-	-	-	10 506 145	10 506 145	9 642 547	863 598	-	-
над 1 година до 2 години	2 984 407	-	-	-	-	-	-	-	-	-	-	-	2 984 407	2 984 407	2 984 407	-	-	-
в левове	-	-	-	-	-	-	-	-	-	-	-	-	-	-	-	-	-	-
в чуждестранна валута	2 984 407	-	-	-	-	-	-	-	-	-	-	-	2 984 407	2 984 407	2 984 407	-	-	-
в т.ч. в евро	2 984 407	-	-	-	-	-	-	-	-	-	-	-	2 984 407	2 984 407	2 984 407	-	-	-
над 2 години	4 484 238	-	-	-	-	-	-	-	-	-	-	-	4 484 238	3 168 468	3 013 202	155 266	1 315 770	-
в левове	-	-	-	-	-	-	-	-	-	-	-	-	-	-	-	-	-	-
в чуждестранна валута	4 484 238	-	-	-	-	-	-	-	-	-	-	-	4 484 238	3 168 468	3 013 202	155 266	1 315 770	-
в т.ч. в евро	4 484 238	-	-	-	-	-	-	-	-	-	-	-	4 484 238	3 168 468	3 013 202	155 266	1 315 770	-
9. Акции и други форми на собственост	107 168	79 179	-	-	-	-	79 179	72 236	6 943	6 943	-	-	27 989	6 976	6 976	-	21 013	-
в левове	79 179	79 179	-	-	-	-	79 179	72 236	6 943	6 943	-	-	-	-	-	-	-	-
в чуждестранна валута	27 989	-	-	-	-	-	-	-	-	-	-	-	27 989	6 976	6 976	-	21 013	-
в т.ч. в евро	6 976	-	-	-	-	-	-	-	-	-	-	-	6 976	6 976	6 976	-	-	-
10. Дълготрайни активи	163 608	-	-	-	-	-	-	-	-	-	-	-	-	-	-	-	-	163 608
11. Други активи	1 416 737	3 884	126	39	39	-	3 719	3 719	-	-	-	-	107 404	79 227	74 475	4 752	28 177	1 305 449
в левове	35 349	3 845	126	-	-	-	3 719	3 719	-	-	-	-	-	-	-	-	-	31 504
в чуждестранна валута	1 381 388	39	-	39	39	-	-	-	-	-	-	-	107 404	79 227	74 475	4 752	28 177	1 273 945
в т.ч. в евро	107 327	39	-	39	39	-	-	-	-	-	-	-	107 249	79 075	74 444	4 631	28 174	39
ПАСИВИ	**24 423 360**	**12 477 298**	**5 370 964**	**6 792 673**	**6 218 211**	**574 462**	**313 661**	**119 522**	**194 124**	**194 124**	**-**	**15**	**132 317**	**130 613**	**-**	**130 613**	**1 704**	**11 813 745**
12. Пари в обращение	7 660 723	-	-	-	-	-	-	-	-	-	-	-	-	-	-	-	-	7 660 723
13. Депозити	12 601 885	12 471 272	5 370 964	6 787 409	6 213 073	574 336	312 899	118 825	194 059	194 059	-	15	130 613	130 613	-	130 613	-	-
13.1. Овърнайт-депозити	6 968 505	6 837 892	5 370 426	1 398 318	1 277 982	120 336	69 148	67 311	1 837	1 837	-	-	130 613	130 613	-	130 613	-	-
в левове	2 855 497	2 847 114	2 093 025	753 683	633 347	120 336	406	-	406	406	-	-	8 383	8 383	-	8 383	-	-
в чуждестранна валута	4 113 008	3 990 778	3 277 401	644 635	644 635	-	68 742	67 311	1 431	1 431	-	-	122 230	122 230	-	122 230	-	-
в т.ч. в евро	4 098 564	3 976 334	3 277 401	630 458	630 458	-	68 475	67 237	1 238	1 238	-	-	122 230	122 230	-	122 230	-	-
13.2. Депозити с договорен матуритет	5 633 380	5 633 380	538	5 389 091	4 935 091	454 000	243 751	51 514	192 222	192 222	-	15	-	-	-	-	-	-
до 2 години	5 633 380	5 633 380	538	5 389 091	4 935 091	454 000	243 751	51 514	192 222	192 222	-	15	-	-	-	-	-	-
в левове	4 282 775	4 282 775	538	4 247 222	3 793 222	454 000	35 015	30 000	5 000	5 000	-	15	-	-	-	-	-	-
в чуждестранна валута	1 350 605	1 350 605	-	1 141 869	1 141 869	-	208 736	21 514	187 222	187 222	-	-	-	-	-	-	-	-
в т.ч. в евро	1 332 274	1 332 274	-	1 136 691	1 136 691	-	195 583	21 514	174 069	174 069	-	-	-	-	-	-	-	-
над 2 години	-	-	-	-	-	-	-	-	-	-	-	-	-	-	-	-	-	-

(продължава)

1.4.1. СЕКТОРНА МЕСЕЧНА ОТЧЕТНОСТ НА БНБ КЪМ ЯНУАРИ 2008 г.
(продължение)

(хил. лв.)

	Общо	Резидентен сектор		Държавно управление			Други резиденти		Финансови предприятия				Нерезидентен сектор	ЕС				Неклас-сифици-рани
			Други ПФИ		ЦДУ	СОФ		Нефинан-сови пред-приятия		ФПС	ЗД и ПФ	Дома-кинства и НТООД			Евро-зона	Извън евро-зоната	Други страни	
в левове	-	-	-	-	-	-	-	-	-	-	-	-	-	-	-	-	-	-
в чуждестранна валута	-	-	-	-	-	-	-	-	-	-	-	-	-	-	-	-	-	-
в т.ч. в евро	-	-	-	-	-	-	-	-	-	-	-	-	-	-	-	-	-	-
13.3. Депозити, договорени за ползване след предизвестие	-	-	-	-	-	-	-	-	-	-	-	-	-	-	-	-	-	-
до 3 месеца	-	-	-	-	-	-	-	-	-	-	-	-	-	-	-	-	-	-
в левове	-	-	-	-	-	-	-	-	-	-	-	-	-	-	-	-	-	-
в чуждестранна валута	-	-	-	-	-	-	-	-	-	-	-	-	-	-	-	-	-	-
в т.ч. в евро	-	-	-	-	-	-	-	-	-	-	-	-	-	-	-	-	-	-
над 3 месеца	-	-	-	-	-	-	-	-	-	-	-	-	-	-	-	-	-	-
в левове	-	-	-	-	-	-	-	-	-	-	-	-	-	-	-	-	-	-
в чуждестранна валута	-	-	-	-	-	-	-	-	-	-	-	-	-	-	-	-	-	-
в т.ч. в евро	-	-	-	-	-	-	-	-	-	-	-	-	-	-	-	-	-	-
14. Репо-сделки	-	-	-	-	-	-	-	-	-	-	-	-	-	-	-	-	-	-
в левове	-	-	-	-	-	-	-	-	-	-	-	-	-	-	-	-	-	-
в чуждестранна валута	-	-	-	-	-	-	-	-	-	-	-	-	-	-	-	-	-	-
в т.ч. в евро	-	-	-	-	-	-	-	-	-	-	-	-	-	-	-	-	-	-
15. Кредити	-	-	-	-	-	-	-	-	-	-	-	-	-	-	-	-	-	-
в левове	-	-	-	-	-	-	-	-	-	-	-	-	-	-	-	-	-	-
в чуждестранна валута	-	-	-	-	-	-	-	-	-	-	-	-	-	-	-	-	-	-
в т.ч. в евро	-	-	-	-	-	-	-	-	-	-	-	-	-	-	-	-	-	-
16. Капитал и резерви	2 825 397	-	-	-	-	-	-	-	-	-	-	-	-	-	-	-	-	2 825 397
16.1. Основен капитал	20 000	-	-	-	-	-	-	-	-	-	-	-	-	-	-	-	-	20 000
16.2. Резерви	2 258 477	-	-	-	-	-	-	-	-	-	-	-	-	-	-	-	-	2 258 477
16.3. Финансов резултат	546 920	-	-	-	-	-	-	-	-	-	-	-	-	-	-	-	-	546 920
17. Други пасиви	1 335 355	6 026	-	5 264	5 138	126	762	697	65	65	-	-	1 704	-	-	-	1 704	1 327 625
в левове	61 619	4 884	-	4 884	4 758	126	-	-	-	-	-	-	1 704	-	-	-	1 704	55 031
в чуждестранна валута	1 273 736	1 142	-	380	380	-	762	697	65	65	-	-	-	-	-	-	-	1 272 594
в т.ч. в евро	1 353	1 138	-	380	380	-	758	697	61	61	-	-	-	-	-	-	-	215

Източник: БНБ.

1.4.2. СЕКТОРНА МЕСЕЧНА ОТЧЕТНОСТ НА ДРУГИ ПАРИЧНО-ФИНАНСОВИ ИНСТИТУЦИИ КЪМ ЯНУАРИ 2008 г.

(хил. лв.)

	Общо	Резидентен сектор	Парично-финансов			Държавно управление				Други резиденти		Финансови предприятия			Домакинства и НТООД	Нерезидентен сектор	ЕС			Други страни	Некласифицирани
				БНБ	Други ПФИ		ЦДУ	МДУ	СОФ		Нефинансови предприятия		ФПС	ЗД и ПФ				Евро-зона	Извън евро-зоната		
АКТИВИ	**59 048 942**	**49 718 896**	**7 778 380**	**5 341 330**	**2 437 050**	**3 269 063**	**3 065 381**	**203 570**	**112**	**38 671 453**	**23 788 546**	**686 254**	**633 890**	**52 364**	**14 196 653**	**6 057 725**	**5 296 258**	**4 282 789**	**1 013 469**	**761 467**	**3 272 321**
1. Каса	1 083 382	-	-	-	-	-	-	-	-	-	-	-	-	-	-	-	-	-	-	-	1 083 382
в левове	708 929	-	-	-	-	-	-	-	-	-	-	-	-	-	-	-	-	-	-	-	708 929
в чуждестранна валута	374 453	-	-	-	-	-	-	-	-	-	-	-	-	-	-	-	-	-	-	-	374 453
в т.ч. в евро	257 281	-	-	-	-	-	-	-	-	-	-	-	-	-	-	-	-	-	-	-	257 281
2. Депозити	11 324 148	6 865 672	6 865 672	5 340 428	1 525 244	-	-	-	-	-	-	-	-	-	-	4 458 476	4 137 779	3 547 662	590 117	320 697	-
2.1. Овърнайт-депозити	8 364 922	6 043 468	6 043 468	5 340 190	703 278	-	-	-	-	-	-	-	-	-	-	2 321 454	2 081 219	1 952 036	129 183	240 235	-
в левове	2 501 657	2 474 466	2 474 466	2 088 213	386 253	-	-	-	-	-	-	-	-	-	-	27 191	27 191	27 191	-	-	-
в чуждестранна валута	5 863 265	3 569 002	3 569 002	3 251 977	317 025	-	-	-	-	-	-	-	-	-	-	2 294 263	2 054 028	1 924 845	129 183	240 235	-
в т.ч. в евро	4 985 981	3 514 729	3 514 729	3 251 977	262 752	-	-	-	-	-	-	-	-	-	-	1 471 252	1 439 641	1 390 759	48 882	31 611	-
2.2. Депозити с договорен матуритет	2 959 226	822 204	822 204	238	821 966	-	-	-	-	-	-	-	-	-	-	2 137 022	2 056 560	1 595 626	460 934	80 462	-
в левове	486 741	361 191	361 191	238	360 953	-	-	-	-	-	-	-	-	-	-	125 550	88 750	84 100	4 650	36 800	-
в чуждестранна валута	2 472 485	461 013	461 013	-	461 013	-	-	-	-	-	-	-	-	-	-	2 011 472	1 967 810	1 511 526	456 284	43 662	-
в т.ч. в евро	1 608 058	395 802	395 802	-	395 802	-	-	-	-	-	-	-	-	-	-	1 212 256	1 193 273	1 016 714	176 559	18 983	-
2.3. Депозити, договорени за ползване след предизвестие	-	-	-	-	-	-	-	-	-	-	-	-	-	-	-	-	-	-	-	-	-
в левове	-	-	-	-	-	-	-	-	-	-	-	-	-	-	-	-	-	-	-	-	-
в чуждестранна валута	-	-	-	-	-	-	-	-	-	-	-	-	-	-	-	-	-	-	-	-	-
в т.ч. в евро	-	-	-	-	-	-	-	-	-	-	-	-	-	-	-	-	-	-	-	-	-
3. Репо-сделки	415 982	415 982	261 907	-	261 907	-	-	-	-	154 075	111 145	28 876	10 949	17 927	14 054	-	-	-	-	-	-
в левове	299 600	299 600	178 725	-	178 725	-	-	-	-	120 875	84 197	22 624	5 854	16 770	14 054	-	-	-	-	-	-
в чуждестранна валута	116 382	116 382	83 182	-	83 182	-	-	-	-	33 200	26 948	6 252	5 095	1 157	-	-	-	-	-	-	-
в т.ч. в евро	116 382	116 382	83 182	-	83 182	-	-	-	-	33 200	26 948	6 252	5 095	1 157	-	-	-	-	-	-	-
4. Кредити	38 290 955	37 757 327	17 420	-	17 420	150 340	497	149 843	-	37 589 567	23 093 849	426 847	425 232	1 615	14 068 871	533 628	318 571	243 726	74 845	215 057	-
до 1 година	11 051 125	10 910 716	9 792	-	9 792	673	11	662	-	10 900 251	9 148 421	202 667	201 062	1 605	1 549 163	140 409	92 277	88 630	3 647	48 132	-
в левове	5 333 421	5 312 483	12	-	12	673	11	662	-	5 311 798	3 883 742	38 290	37 365	925	1 389 766	20 938	18 859	15 900	2 959	2 079	-
в чуждестранна валута	5 717 704	5 598 233	9 780	-	9 780	-	-	-	-	5 588 453	5 264 679	164 377	163 697	680	159 397	119 471	73 418	72 730	688	46 053	-
в т.ч. в евро	5 486 733	5 372 043	9 780	-	9 780	-	-	-	-	5 362 263	5 041 086	164 375	163 695	680	156 802	114 690	72 014	71 330	684	42 676	-
над 1 до 5 години	9 566 861	9 435 002	7 628	-	7 628	27 088	486	26 602	-	9 400 286	7 110 535	122 993	122 983	10	2 166 758	131 859	58 907	57 317	1 590	72 952	-
в левове	3 801 010	3 800 058	-	-	-	18 916	486	18 430	-	3 781 142	1 786 441	36 267	36 257	10	1 958 434	952	244	122	122	708	-
в чуждестранна валута	5 765 851	5 634 944	7 628	-	7 628	8 172	-	8 172	-	5 619 144	5 324 094	86 726	86 726	-	208 324	130 907	58 663	57 195	1 468	72 244	-
в т.ч. в евро	5 661 234	5 571 823	7 628	-	7 628	8 172	-	8 172	-	5 556 023	5 263 337	86 726	86 726	-	205 960	89 411	58 662	57 195	1 467	30 749	-
над 5 години	17 672 969	17 411 609	-	-	-	122 579	-	122 579	-	17 289 030	6 834 893	101 187	101 187	-	10 352 950	261 360	167 387	97 779	69 608	93 973	-
в левове	9 726 871	9 723 437	-	-	-	98 114	-	98 114	-	9 625 323	1 705 896	14 209	14 209	-	7 905 218	3 434	2 167	1 345	822	1 267	-
в чуждестранна валута	7 946 098	7 688 172	-	-	-	24 465	-	24 465	-	7 663 707	5 128 997	86 978	86 978	-	2 447 732	257 926	165 220	96 434	68 786	92 706	-
в т.ч. в евро	7 783 229	7 581 693	-	-	-	24 465	-	24 465	-	7 557 228	5 086 514	86 978	86 978	-	2 383 736	201 536	155 045	88 495	66 550	46 491	-
5. Ценни книжа, различни от акции	4 836 163	4 018 418	539 664	-	539 664	3 059 900	3 008 392	51 508	-	418 854	319 411	99 443	99 443	-	-	817 745	638 410	310 859	327 551	179 335	-

(продължава)

1.4.2. СЕКТОРНА МЕСЕЧНА ОТЧЕТНОСТ НА ДРУГИ ПАРИЧНО-ФИНАНСОВИ ИНСТИТУЦИИ КЪМ ЯНУАРИ 2008 г.
(продължение)

(хил. лв.)

	Общо	Резидентен сектор	Парично-финансов			Държавно управление				Други резиденти		Финансови предприятия				Нерезидентен сектор	ЕС				Неклас-ифици-рани
				БНБ	Други ПФИ		ЦДУ	МДУ	СОФ		Нефинан-сови пред-приятия		ФПС	ЗД и ПФ	Домакин-ства и НТООД			Евро-зона	Извън евро-зоната	Други страни	
до 1 година	128 694	71 498	59 075	-	59 075	12 423	12 423	-	-	-	-	-	-	-	-	57 196	57 196	57 196	-	-	-
в левове	12 423	12 423	-	-	-	12 423	12 423	-	-	-	-	-	-	-	-	-	-	-	-	-	-
в чуждестранна валута	116 271	59 075	59 075	-	59 075	-	-	-	-	-	-	-	-	-	-	57 196	57 196	57 196	-	-	-
в т.ч. в евро	116 271	59 075	59 075	-	59 075	-	-	-	-	-	-	-	-	-	-	57 196	57 196	57 196	-	-	-
над 1 до 2 години	6 915	5 000	5 000	-	5 000	-	-	-	-	-	-	-	-	-	-	1 915	1 915	-	1 915	-	-
в левове	5 000	5 000	5 000	-	5 000	-	-	-	-	-	-	-	-	-	-	-	-	-	-	-	-
в чуждестранна валута	1 915	-	-	-	-	-	-	-	-	-	-	-	-	-	-	1 915	1 915	-	1 915	-	-
в т.ч. в евро	1 915	-	-	-	-	-	-	-	-	-	-	-	-	-	-	1 915	1 915	-	1 915	-	-
над 2 години	4 700 554	3 941 920	475 589	-	475 589	3 047 477	2 995 969	51 508	-	418 854	319 411	99 443	99 443	-	-	758 634	579 299	253 663	325 636	179 335	-
в левове	2 268 914	1 978 498	311 748	-	311 748	1 598 877	1 591 316	7 561	-	67 873	35 122	32 751	32 751	-	-	290 416	257 495	3 505	253 990	32 921	-
в чуждестранна валута	2 431 640	1 963 422	163 841	-	163 841	1 448 600	1 404 653	43 947	-	350 981	284 289	66 692	66 692	-	-	468 218	321 804	250 158	71 646	146 414	-
в т.ч. в евро	1 752 040	1 496 561	163 841	-	163 841	992 919	948 972	43 947	-	339 801	273 109	66 692	66 692	-	-	255 479	181 977	125 981	55 996	73 502	-
6. Акции и други форми на собственост	219 526	181 884	9 849	-	9 849	-	-	-	-	172 035	71 424	100 611	73 980	26 631	-	37 642	13 541	10 433	3 108	24 101	-
в левове	181 884	181 884	9 849	-	9 849	-	-	-	-	172 035	71 424	100 611	73 980	26 631	-	-	-	-	-	-	-
в чуждестранна валута	37 642	-	-	-	-	-	-	-	-	-	-	-	-	-	-	37 642	13 541	10 433	3 108	24 101	-
в т.ч. в евро	35 622	-	-	-	-	-	-	-	-	-	-	-	-	-	-	35 622	13 236	10 128	3 108	22 386	-
7. Дълготрайни активи	2 014 395	-	-	-	-	-	-	-	-	-	-	-	-	-	-	-	-	-	-	-	2 014 395
8. Други активи	864 391	479 613	83 868	902	82 966	58 823	56 492	2 219	112	336 922	192 717	30 477	24 286	6 191	113 728	210 234	187 957	170 109	17 848	22 277	174 544
в левове	457 499	310 501	68 046	902	67 144	43 237	41 460	1 665	112	199 218	91 378	11 542	5 639	5 903	96 298	17 855	16 465	14 514	1 951	1 390	129 143
в чуждестранна валута	406 892	169 112	15 822	-	15 822	15 586	15 032	554	-	137 704	101 339	18 935	18 647	288	17 430	192 379	171 492	155 595	15 897	20 887	45 401
в т.ч. в евро	366 148	158 104	14 773	-	14 773	13 203	12 649	554	-	130 128	95 425	18 049	17 776	273	16 654	169 049	156 311	145 295	11 016	12 738	38 995
ПАСИВИ	**59 048 942**	**40 801 064**	**2 696 898**	**14 678**	**2 682 220**	**2 386 999**	**1 466 428**	**905 304**	**15 267**	**35 717 167**	**13 819 714**	**2 038 500**	**886 732**	**1 151 768**	**19 858 953**	**10 855 355**	**9 846 420**	**8 205 563**	**1 640 857**	**1 008 935**	**7 392 523**
9. Депозити	48 375 677	38 110 113	1 636 555	255	1 636 300	2 311 469	1 396 020	901 995	13 454	34 162 089	13 144 070	1 924 531	854 609	1 069 922	19 093 488	10 265 564	9 322 316	7 940 944	1 381 372	943 248	-
9.1. Овърнайт-депозити	15 579 925	13 717 187	888 090	255	887 835	545 396	88 568	454 515	2 313	12 283 701	8 055 649	627 301	412 547	214 754	3 600 751	1 862 738	1 633 701	1 524 817	108 884	229 037	-
в левове	9 226 446	9 043 626	517 586	255	517 331	472 961	51 643	420 645	673	8 053 079	5 047 895	473 523	298 435	175 088	2 531 661	182 820	151 322	102 247	49 075	31 498	-
в чуждестранна валута	6 353 479	4 673 561	370 504	-	370 504	72 435	36 925	33 870	1 640	4 230 622	3 007 754	153 778	114 112	39 666	1 069 090	1 679 918	1 482 379	1 422 570	59 809	197 539	-
в т.ч. в евро	5 528 999	3 947 068	307 210	-	307 210	66 937	31 521	33 808	1 608	3 572 921	2 515 282	138 628	105 574	33 054	919 011	1 581 931	1 446 844	1 398 788	48 056	135 087	-
9.2. Депозити с договорен матуритет	29 193 478	20 855 223	748 465	-	748 465	1 766 073	1 307 452	447 480	11 141	18 340 685	5 041 495	1 296 230	441 062	855 168	12 002 960	8 338 255	7 642 239	6 388 348	1 253 891	696 016	-
до 2 години	23 596 501	19 225 705	740 696	-	740 696	1 507 349	1 050 297	445 911	11 141	16 977 660	4 736 799	1 118 507	416 469	702 038	11 122 354	4 370 796	4 118 992	3 756 806	362 186	251 804	-
в левове	8 064 297	7 993 859	293 228	-	293 228	827 978	394 791	433 187	-	6 872 653	2 142 341	949 249	372 409	576 840	3 781 063	70 438	54 213	47 138	7 075	16 225	-
в чуждестранна валута	15 532 204	11 231 846	447 468	-	447 468	679 371	655 506	12 724	11 141	10 105 007	2 594 458	169 258	44 060	125 198	7 341 291	4 300 358	4 064 779	3 709 668	355 111	235 579	-
в т.ч. в евро	13 458 405	9 225 843	390 848	-	390 848	667 963	647 954	12 577	7 432	8 167 032	2 151 998	151 732	41 643	110 089	5 863 302	4 232 562	4 047 037	3 697 179	349 858	185 525	-
над 2 години	5 596 977	1 629 518	7 769	-	7 769	258 724	257 155	1 569	-	1 363 025	304 696	177 723	24 593	153 130	880 606	3 967 459	3 523 247	2 631 542	891 705	444 212	-
в левове	1 089 952	760 083	-	-	-	248 084	247 106	978	-	511 999	166 293	93 252	3 868	89 384	252 454	329 869	290 128	288 429	1 699	39 741	-
в чуждестранна валута	4 507 025	869 435	7 769	-	7 769	10 640	10 049	591	-	851 026	138 403	84 471	20 725	63 746	628 152	3 637 590	3 233 119	2 343 113	890 006	404 471	-
в т.ч. в евро	4 291 795	682 194	7 769	-	7 769	10 511	9 924	587	-	663 914	121 885	79 444	20 671	58 773	462 585	3 609 601	3 231 078	2 342 896	888 182	378 523	-

(продължава)

1.4.2. СЕКТОРНА МЕСЕЧНА ОТЧЕТНОСТ НА ДРУГИ ПАРИЧНО-ФИНАНСОВИ ИНСТИТУЦИИ КЪМ ЯНУАРИ 2008 г.
(продължение)

(хил. лв.)

	Общо	Резидентен сектор	Парично-финансов			Държавно управление				Други резиденти		Финансови предприятия				Нерезидентен сектор	ЕС				Некласифицирани
				БНБ	Други ПФИ		ЦДУ	МДУ	СОФ		Нефинансови предприятия		ФПС	ЗД и ПФ	Домакинства и НТООД			Евро-зона	Извън евро-зоната	Други страни	
9.3. Депозити, договорени за ползване след предизвестие	3 602 274	3 537 703	-	-	-	-	-	-	-	3 537 703	46 926	1 000	1 000	-	3 489 777	64 571	46 376	27 779	18 597	18 195	-
до 3 месеца	3 601 958	3 537 387	-	-	-	-	-	-	-	3 537 387	46 926	1 000	1 000	-	3 489 461	64 571	46 376	27 779	18 597	18 195	-
в левове	1 688 756	1 678 410	-	-	-	-	-	-	-	1 678 410	33 019	1 000	1 000	-	1 644 391	10 346	8 052	4 493	3 559	2 294	-
в чуждестранна валута	1 913 202	1 858 977	-	-	-	-	-	-	-	1 858 977	13 907	-	-	-	1 845 070	54 225	38 324	23 286	15 038	15 901	-
в т.ч. в евро	1 566 825	1 522 036	-	-	-	-	-	-	-	1 522 036	9 770	-	-	-	1 512 266	44 789	33 424	22 198	11 226	11 365	-
над 3 месеца	316	316	-	-	-	-	-	-	-	316	-	-	-	-	316	-	-	-	-	-	-
в левове	35	35	-	-	-	-	-	-	-	35	-	-	-	-	35	-	-	-	-	-	-
в чуждестранна валута	281	281	-	-	-	-	-	-	-	281	-	-	-	-	281	-	-	-	-	-	-
в т.ч. в евро	278	278	-	-	-	-	-	-	-	278	-	-	-	-	278	-	-	-	-	-	-
10. Търгуеми инструменти (издадени дългови ценни книжа + акции/дялове на ФПП + репо-сделки)	1 245 264	933 606	800 182	-	800 182	-	-	-	-	133 424	47 211	77 801	19 399	58 402	8 412	311 658	288 293	56 514	231 779	23 365	-
в левове	555 087	553 984	508 493	-	508 493	-	-	-	-	45 491	11 384	29 250	10 710	18 540	4 857	1 103	1 103	1 103	-	-	-
в чуждестранна валута	690 177	379 622	291 689	-	291 689	-	-	-	-	87 933	35 827	48 551	8 689	39 862	3 555	310 555	287 190	55 411	231 779	23 365	-
в т.ч. в евро	690 177	379 622	291 689	-	291 689	-	-	-	-	87 933	35 827	48 551	8 689	39 862	3 555	310 555	287 190	55 411	231 779	23 365	-
11. Капитал и резерви	6 307 690	-	-	-	-	-	-	-	-	-	-	-	-	-	-	-	-	-	-	-	6 307 690
11.1. Основен капитал	2 169 081	-	-	-	-	-	-	-	-	-	-	-	-	-	-	-	-	-	-	-	2 169 081
11.2. Резерви	2 764 656	-	-	-	-	-	-	-	-	-	-	-	-	-	-	-	-	-	-	-	2 764 656
11.3. Финансов резултат	1 373 953	-	-	-	-	-	-	-	-	-	-	-	-	-	-	-	-	-	-	-	1 373 953
12. Други пасиви	3 120 311	1 757 345	260 161	14 423	245 738	75 530	70 408	3 309	1 813	1 421 654	628 433	36 168	12 724	23 444	757 053	278 133	235 811	208 105	27 706	42 322	1 084 833
в левове	2 308 221	1 335 345	188 551	4 644	183 907	73 607	68 669	3 152	1 786	1 073 187	415 483	27 945	10 337	17 608	629 759	18 632	17 474	8 562	8 912	1 158	954 244
в чуждестранна валута	812 090	422 000	71 610	9 779	61 831	1 923	1 739	157	27	348 467	212 950	8 223	2 387	5 836	127 294	259 501	218 337	199 543	18 794	41 164	130 589
в т.ч. в евро	660 415	355 186	53 168	9 779	43 389	1 846	1 673	156	17	300 172	185 822	7 749	2 167	5 582	106 601	210 345	198 765	181 862	16 903	11 580	94 884

Източници: други ПФИ.

1.5. ПАРИЧНИ АГРЕГАТИ

1.5.1. ПАРИЧНИ АГРЕГАТИ ПО ДЕФИНИЦИЯ НА ЕВРОПЕЙСКАТА ЦЕНТРАЛНА БАНКА

(хил. лв.)

	M1					КВАЗИПАРИ							M2	Търгуеми инструменти (издадени дългови ценни книжа до 2 години + акции/дялове на ФПП + репо-сделки)			M3
	Пари извън ПФИ*	Овърнайт-депозити				Депозити с договорен матуритет до 2 години			Депозити, договорени за ползване след предизвестие до 3 месеца					левове	чуждестранна валута		
		левове	чуждестранна валута			левове	чуждестранна валута		левове	чуждестранна валута							
Салда																	
I.2007	5 900 582	6 978 080	3 075 842	10 053 922	15 954 504	5 669 729	7 337 661	13 007 390	1 362 811	1 419 951	2 782 762	15 790 152	31 744 656	35 148	-	35 148	31 779 804
II.2007	5 879 657	6 999 420	3 122 495	10 121 915	16 001 572	5 835 598	7 386 091	13 221 689	1 382 944	1 474 845	2 857 789	16 079 478	32 081 050	27 196	-	27 196	32 108 246
III.2007	5 911 570	7 021 765	3 335 773	10 357 538	16 269 108	6 006 556	7 537 432	13 543 988	1 413 234	1 499 405	2 912 639	16 456 627	32 725 735	23 522	6 120	29 642	32 755 377
IV.2007	6 099 835	7 012 877	3 303 227	10 316 104	16 415 939	6 238 364	7 757 888	13 996 252	1 437 763	1 498 028	2 935 791	16 932 043	33 347 982	23 276	7 912	31 188	33 379 170
V.2007	6 134 127	7 220 875	3 490 395	10 711 270	16 845 397	6 343 120	7 731 240	14 074 360	1 444 612	1 536 220	2 980 832	17 055 192	33 900 589	15 627	8 482	24 109	33 924 698
VI.2007	6 390 980	7 561 134	3 854 543	11 415 677	17 806 657	6 432 219	8 028 141	14 460 360	1 496 499	1 569 524	3 066 023	17 526 383	35 333 040	15 645	-	15 645	35 348 685
VII.2007	6 649 012	7 824 666	3 804 972	11 629 638	18 278 650	6 707 800	8 206 991	14 914 791	1 564 002	1 607 816	3 171 818	18 086 609	36 365 259	5 447	1 868	7 315	36 372 574
VIII.2007	6 841 798	7 872 995	4 188 020	12 061 015	18 902 813	7 049 712	8 561 880	15 611 592	1 605 882	1 667 320	3 273 202	18 884 794	37 787 607	5 456	2 084	7 540	37 795 147
IX.2007	6 931 077	7 981 166	4 261 293	12 242 459	19 173 536	7 161 064	8 551 603	15 712 667	1 630 022	1 704 920	3 334 942	19 047 609	38 221 145	5 536	6 502	12 038	38 233 183
X.2007	6 812 190	8 191 177	4 294 038	12 485 215	19 297 405	7 161 638	8 964 373	16 126 011	1 586 349	1 746 394	3 332 743	19 458 754	38 756 159	5 541	6 496	12 037	38 768 196
XI.2007	6 786 528	8 157 986	4 375 131	12 533 117	19 319 645	7 155 705	9 718 693	16 874 398	1 589 486	1 810 709	3 400 195	20 274 593	39 594 238	5 549	17 836	23 385	39 617 623
XII.2007	7 433 358	8 951 140	4 342 155	13 293 295	20 726 653	7 720 431	10 060 160	17 780 591	1 651 346	1 882 970	3 534 316	21 314 907	42 041 560	9 680	10 370	20 050	42 061 610
I.2008	6 951 794	8 595 139	4 334 874	12 930 013	19 881 807	7 794 855	10 337 608	18 132 463	1 678 410	1 858 977	3 537 387	21 669 850	41 551 657	13 849	19 441	33 290	41 584 947
Реални трансакции																	
I.2007	-330 091	169 822	25 215	195 037	-135 054	-272 338	107 492	-164 846	6 749	-35 257	-28 508	-193 354	-328 408	-5 624	-	-5 624	-334 032
II.2007	-20 925	19 936	59 122	79 058	58 133	174 885	90 131	265 016	20 133	62 098	82 231	347 247	405 380	-10 503	-	-10 503	394 877
III.2007	31 913	-12 991	213 012	200 021	231 934	170 958	168 071	339 029	30 290	27 661	57 951	396 980	628 914	-3 674	6 120	2 446	631 360
IV.2007	188 265	-8 888	-15 813	-24 701	163 564	231 808	268 599	500 407	24 529	6 946	31 475	531 882	695 446	-246	1 792	1 546	696 992
V.2007	34 292	193 415	127 273	320 688	354 980	134 304	2 393	136 697	10 342	33 946	44 288	180 985	535 965	-7 649	570	-7 079	528 886
VI.2007	256 853	340 253	366 482	706 735	963 588	89 099	302 367	391 466	51 877	34 381	86 258	477 724	1 441 312	18	-8 482	-8 464	1 432 848
VII.2007	258 032	367 747	-35 581	332 166	590 198	290 603	228 951	519 554	67 511	43 382	110 893	630 447	1 220 645	-10 198	1 868	-8 330	1 212 315
VIII.2007	192 798	39 623	383 310	422 933	615 731	341 912	354 905	696 817	41 873	59 605	101 478	798 295	1 414 026	9	216	225	1 414 251
IX.2007	89 279	91 823	31 770	123 593	212 872	132 733	123 435	256 168	24 266	50 445	74 711	330 879	543 751	80	4 418	4 498	548 249
X.2007	-118 887	210 000	45 721	255 721	136 834	574	447 221	447 795	-43 678	47 624	3 946	451 741	588 575	5	-6	-1	588 574
XI.2007	-25 662	-32 294	96 238	63 944	38 282	-5 933	796 724	790 791	3 142	71 943	75 085	865 876	904 158	8	11 340	11 348	915 506
XII.2007	646 830	793 199	-34 851	758 348	1 405 178	564 726	337 982	902 708	61 859	71 942	133 801	1 036 509	2 441 687	-1 321	-7 466	-8 787	2 432 900
I.2008	-481 564	-356 026	-177	-356 203	-837 767	74 412	299 052	373 464	27 024	-19 936	7 088	380 552	-457 215	4 169	9 071	13 240	-443 975

* Равнява се на показателя *Пари в обращение* на Европейската централна банка.

Източници: БНБ и други ПФИ.

1.5.2. ИЗТОЧНИЦИ НА ПАРИЧНИТЕ АГРЕГАТИ ПО ДЕФИНИЦИЯ НА ЕВРОПЕЙСКАТА ЦЕНТРАЛНА БАНКА

(хил. лв.)

	Дългосрочни финансови пасиви								Вътрешен кредит							Нетни чуждестранни активи			Дълго-трайни активи	Други позиции (нето)
	Депозити с договорен матуритет над 2 години и депозити, договорени за ползване след предизвестие над 3 месеца			Издадени дългови ценни книжа над 2 години			Капи-тал и резерви		Вземания от сектор *Държавно управление*			Вземания от неправителствения сектор				Чужде-странни активи	Минус чужде-странни пасиви			
	левове	чуждестранна валута		левове	чуждестранна валута				левове	чуждестранна валута		левове	чуждестранна валута							
Салда																				
I.2007	330 565	641 812	972 377	45 715	114 772	160 487	6 588 225	7 721 089	-2 376 942	196 281	-2 180 661	12 893 919	10 845 531	23 739 450	21 558 789	24 142 021	6 052 303	18 089 718	1 816 137	-1 963 751
II.2007	343 251	654 311	997 562	38 883	114 319	153 202	6 729 454	7 880 218	-1 681 362	338 616	-1 342 746	13 209 665	11 617 846	24 827 511	23 484 765	23 811 898	7 163 533	16 648 365	1 844 519	-1 989 185
III.2007	357 403	669 276	1 026 679	41 922	109 822	151 744	6 776 170	7 954 593	-2 265 199	193 278	-2 071 921	13 714 488	12 234 266	25 948 754	23 876 833	24 730 607	7 753 190	16 977 417	1 860 835	-2 005 115
IV.2007	364 999	680 049	1 045 048	39 913	109 825	149 738	6 610 798	7 805 584	-2 455 949	-223 998	-2 679 947	14 234 195	12 852 919	27 087 114	24 407 167	24 521 491	7 547 415	16 974 076	1 887 731	-2 084 220
V.2007	353 286	705 036	1 058 322	40 055	109 826	149 881	6 753 580	7 961 783	-2 993 902	-267 977	-3 261 879	14 706 601	13 491 314	28 197 915	24 936 036	24 382 493	7 046 247	17 336 246	1 918 449	-2 304 250
VI.2007	356 762	708 553	1 065 315	39 862	105 978	145 840	7 065 031	8 276 186	-3 178 728	-646 304	-3 825 032	15 406 990	14 456 631	29 863 621	26 038 589	25 641 054	7 850 684	17 790 370	1 953 554	-2 157 642
VII.2007	481 164	738 930	1 220 094	35 330	104 165	139 495	7 336 210	8 695 799	-3 540 037	-580 968	-4 121 005	15 818 690	15 046 271	30 864 961	26 743 956	26 444 626	7 867 213	18 577 413	1 984 087	-2 237 083
VIII.2007	520 635	758 926	1 279 561	34 199	104 184	138 383	7 533 390	8 951 334	-4 003 543	-608 221	-4 611 764	16 573 065	15 570 757	32 143 822	27 532 058	27 818 036	8 320 332	19 497 704	2 015 326	-2 298 607
IX.2007	530 011	799 635	1 329 646	34 706	100 411	135 117	7 926 288	9 391 051	-4 344 067	-728 877	-5 072 944	17 145 388	16 018 671	33 164 059	28 091 115	29 033 293	9 173 112	19 860 181	2 030 328	-2 357 390
X.2007	557 541	781 193	1 338 734	35 704	93 678	129 382	8 345 898	9 814 014	-4 512 767	-877 220	-5 389 987	17 722 293	16 733 361	34 455 654	29 065 667	29 420 347	9 653 700	19 766 647	2 089 039	-2 339 143
XI.2007	562 206	775 548	1 337 754	37 281	93 429	130 710	8 531 758	10 000 222	-4 759 172	-1 089 599	-5 848 771	18 336 545	17 613 260	35 949 805	30 101 034	30 494 329	10 691 079	19 803 250	2 124 610	-2 411 049
XII.2007	503 173	826 585	1 329 758	37 322	91 399	128 721	8 826 149	10 284 628	-3 137 965	-1 158 902	-4 296 867	18 885 811	18 897 208	37 783 019	33 486 152	31 250 222	12 119 857	19 130 365	2 158 555	-2 428 834
I.2008	513 012	851 898	1 364 910	31 642	68 492	100 134	9 133 087	10 598 131	-3 391 106	-1 007 747	-4 398 853	19 158 225	19 255 485	38 413 710	34 014 857	29 093 328	10 707 835	18 385 493	2 178 003	-2 395 275
Реални трансакции																				
I.2007	-11 353	13 517	2 164	2 188	-1 028	1 160	52 159	55 483	-239 864	223 873	-15 991	155 830	316 134	471 964	455 973	-1 725 482	-1 070 027	-655 455	15 139	-94 206
II.2007	5 074	15 706	20 780	-6 832	-484	-7 316	21 411	34 875	698 057	147 214	845 271	318 474	779 966	1 098 440	1 943 711	-390 581	1 120 158	-1 510 739	28 382	-31 602
III.2007	14 152	16 453	30 605	3 039	-4 487	-1 448	53 299	82 456	-581 374	-133 095	-714 469	496 234	619 307	1 115 541	401 072	952 503	634 831	317 672	16 316	-21 244
IV.2007	7 596	15 160	22 756	-2 009	4	-2 005	-176 695	-155 944	-185 706	-403 600	-589 306	518 808	628 802	1 147 610	558 304	-161 846	-198 142	36 296	26 896	-80 448
V.2007	-30 181	15 615	-14 566	142	14	156	143 747	129 337	-535 916	-41 360	-577 276	475 577	633 262	1 108 839	531 563	-184 204	-503 510	319 306	30 718	-223 364
VI.2007	3 476	4 232	7 708	-193	-4 053	-4 246	311 326	314 788	-180 032	-371 408	-551 440	695 736	969 969	1 665 705	1 114 265	1 259 920	806 379	453 541	35 105	144 725
VII.2007	5 169	6 801	11 970	-4 532	-1 839	-6 371	201 654	207 253	-362 735	67 107	-295 628	405 465	595 814	1 001 279	705 651	782 340	18 882	763 458	30 533	-80 074
VIII.2007	39 471	20 013	59 484	-1 131	-8	-1 139	122 588	180 933	-463 388	-30 930	-494 318	746 964	524 002	1 270 966	776 648	1 306 538	453 286	853 252	30 388	-65 104
IX.2007	9 386	47 528	56 914	507	-3 789	-3 282	234 245	287 877	-340 027	-122 997	-463 024	565 057	460 500	1 025 557	562 533	1 174 029	850 941	323 088	15 002	-64 497
X.2007	27 530	-14 891	12 639	998	-6 768	-5 770	306 857	313 726	-169 404	-139 384	-308 788	575 886	724 611	1 300 497	991 709	320 122	483 622	-163 500	58 711	15 380
XI.2007	4 665	-1 686	2 979	1 577	-262	1 315	143 317	147 611	-241 928	-204 898	-446 826	619 806	883 942	1 503 748	1 056 922	1 083 506	1 038 187	45 319	35 571	-74 695
XII.2007	-59 033	50 259	-8 774	41	-2 035	-1 994	200 955	190 187	1 630 800	-59 589	1 571 211	563 439	1 284 689	1 848 128	3 419 339	635 141	1 424 443	-789 302	33 945	-40 895
I.2008	9 839	27 572	37 411	-5 680	-22 942	-28 622	104 484	113 273	-252 603	147 750	-104 853	279 018	386 141	665 159	560 306	-2 370 112	-1 417 196	-952 916	19 448	42 460

Източници: БНБ и други ПФИ.

1.6. БАЛАНС И ОТЧЕТ ЗА ДОХОДИТЕ НА БАНКОВАТА СИСТЕМА

1.6.1. БАЛАНС НА БАНКОВАТА СИСТЕМА КЪМ ДЕКЕМВРИ 2007 г.

(хил. лв.)

	Балансова стойност	в това число		
		левове	евро	други валути
АКТИВИ				
Парични средства и парични салда при централни банки	**7 185 192**	**3 094 924**	**3 963 492**	**126 776**
Финансови активи, държани за търгуване	**1 769 042**	**794 132**	**686 107**	**288 803**
Деривати, държани за търгуване	34 515	6 094	22 348	6 073
Капиталови инструменти	60 742	55 659	4 818	265
Дългови инструменти	1 673 785	732 379	658 941	282 465
Кредити и аванси	0	0	0	0
Финансови активи, отчитани по справедлива стойност в печалбата или загубата	**989 593**	**519 370**	**355 398**	**114 825**
Капиталови инструменти	12 017	10 580	1 029	408
Дългови инструменти	977 576	508 790	354 369	114 417
Кредити и аванси	0	0	0	0
Финансови активи на разположение за продажба	**1 884 576**	**817 891**	**909 592**	**157 093**
Капиталови инструменти	83 247	72 270	9 498	1 479
Дългови инструменти	1 801 329	745 621	900 094	155 614
Кредити и аванси	0	0	0	0
Кредити и вземания (включително финансов лизинг)	**44 899 001**	**19 364 626**	**23 361 255**	**2 173 120**
Дългови инструменти	16 132	16 073	59	0
Кредити и аванси	44 882 869	19 348 553	23 361 196	2 173 120
Инвестиции, държани до падеж	**789 863**	**381 249**	**230 325**	**178 289**
Дългови инструменти	789 863	381 249	230 325	178 289
Кредити и аванси	0	0	0	0
Деривати – отчитане на хеджиране	**2 676**	**1 799**	**797**	**80**
Хеджиране на справедлива стойност	1 853	1 799	54	0
Хеджиране на паричен поток	823	0	743	80
Хеджиране на нетна инвестиция в чуждестранна дейност	0	0	0	0
Хеджиране на справедлива стойност при лихвен риск	0	0	0	0
Хеджиране на паричен поток при лихвен риск	0	0	0	0
Промени в справедливата стойност на хеджирани позиции в портфейл, хеджиран за лихвен риск	**0**	**0**	**0**	**0**
Материални активи	**1 120 430**	**1 120 379**	**0**	**51**
Имоти, машини и съоръжения	1 118 397	1 118 346	0	51
Инвестиционни имоти	2 033	2 033	0	0
Нематериални активи	**154 228**	**151 299**	**2 928**	**1**
Репутация	0	0	0	0
Други нематериални активи	154 228	151 299	2 928	1
Инвестиции в асоциирани, дъщерни и съвместни предприятия (отчитани по метода на собствения капитал, включително репутация)	**82 516**	**65 941**	**16 575**	**0**
Данъчни активи	**16 355**	**16 334**	**21**	**0**
Текущи данъчни активи	5 594	5 573	21	0
Отсрочени данъчни активи	10 761	10 761	0	0
Други активи	**185 133**	**120 584**	**51 123**	**13 426**
Нетекущи активи и групи от активи за изваждане от употреба, класифицирани като държани за продажба	**10 898**	**10 898**	**0**	**0**
ОБЩО АКТИВИ	**59 089 503**	**26 459 426**	**29 577 613**	**3 052 464**
ПАСИВИ				
Депозити от централни банки	**0**	**0**	**0**	**0**
Финансови пасиви, държани за търгуване	**25 706**	**9 706**	**8 546**	**7 454**
Деривати, държани за търгуване	25 706	9 706	8 546	7 454
Къси позиции	0	0	0	0
Депозити на кредитни институции	0	0	0	0
Депозити, различни от тези на кредитни институции	0	0	0	0
Дългови сертификати (включително облигации, с намерение за обратно изкупуване в кратък срок)	0	0	0	0
Други финансови пасиви, държани за търгуване	0	0	0	0
Финансови пасиви, отчитани по справедлива стойност в печалбата или загубата	**0**	**0**	**0**	**0**
Депозити на кредитни институции	0	0	0	0
Депозити, различни от тези на кредитни институции	0	0	0	0
Дългови сертификати (включително облигации)	0	0	0	0

(продължава)

(продължение) (хил. лв.)

	Балансова стойност	в това число		
		левове	евро	други валути
Подчинени пасиви	0	0	0	0
Други финансови пасиви, отчитани по справедлива стойност в печалбата или загубата	0	0	0	0
Финансови пасиви, отчитани по амортизирана стойност	**52 196 387**	**21 528 424**	**27 075 648**	**3 592 315**
Депозити на кредитни институции	10 266 006	1 569 996	8 501 368	194 642
Депозити, различни от тези на кредитни институции	39 005 140	19 478 371	16 156 202	3 370 567
Дългови сертификати (включително облигации)	1 167 395	347 747	819 648	0
Подчинени пасиви	1 239 563	46 268	1 192 692	603
Други финансови пасиви, отчитани по амортизирана стойност	518 283	86 042	405 738	26 503
Финансови пасиви, свързани с прехвърлени финансови активи	**0**	**0**	**0**	**0**
Деривати – отчитане на хеджиране	**2 575**	**1 956**	**619**	**0**
Хеджиране на справедлива стойност	2 570	1 951	619	0
Хеджиране на паричен поток	0	0	0	0
Хеджиране на нетна инвестиция в чуждестранна дейност	0	0	0	0
Хеджиране на справедлива стойност при лихвен риск	5	5	0	0
Хеджиране на паричен поток при лихвен риск	0	0	0	0
Промени в справедливата стойност на хеджирани позиции в портфейл, хеджиран за лихвен риск	**0**	**0**	**0**	**0**
Провизии	**103 848**	**63 806**	**4 954**	**35 088**
Преструктурирани	28 371	28 371	0	0
Неуредени правни въпроси и данъчни искове	29 487	14 062	1 591	13 834
Пенсии и други задължения за компенсации след пенсиониране	12 484	12 484	0	0
Кредитни ангажименти и гаранции	24 460	386	2 820	21 254
Обременяващи договори	0	0	0	0
Други провизии	9 046	8 503	543	0
Данъчни пасиви	**63 658**	**63 631**	**0**	**27**
Текущи данъчни пасиви	31 670	31 643	0	27
Отсрочени данъчни пасиви	31 988	31 988	0	0
Други пасиви	**488 868**	**226 331**	**214 006**	**48 531**
Дялов капитал, платим при поискване (например кооперативни акции)	**0**	**0**	**0**	**0**
Пасиви, включени в групи от пасиви за изваждане от употреба, класифицирани като държани за продажба	**0**	**0**	**0**	**0**
ОБЩО ПАСИВИ	**52 881 042**	**21 893 854**	**27 303 773**	**3 683 415**
КАПИТАЛ И МАЛЦИНСТВЕНО УЧАСТИЕ				
Емитиран капитал	**2 093 523**	**2 093 523**		
Внесен капитал	2 093 523	2 093 523		
Поискан, но невнесен капитал	0	0		
Премиен резерв	**215 229**	**215 229**		
Друг капитал	**199**	**199**		
Капиталов компонент на финансови инструменти	0	0		
Други капиталови инструменти	199	199		
Преоценъчни резерви и други оценъчни разлики от:	**248 915**	**248 915**		
Материални активи	253 681	253 681		
Нематериални активи	0	0		
Хеджиране на нетна инвестиция в чуждестранна дейност (ефективна част)	0	0		
Преизчисляване в чуждестранна валута	0	0		
Хеджиране на паричен поток (ефективна част)	0	0		
Финансови активи на разположение за продажба	-4 766	-4 766		
Нетекущи активи или групи от активи за изваждане от употреба, държани за продажба	0	0		
Други позиции	0	0		
Резерви (включително неразпределени печалби)	**2 507 058**	**2 507 058**		
Обратно изкупени (съкровищни акции)	**21**	**21**		
Доход от текущата година	**1 143 558**	**1 143 558**		
Междинни дивиденти	**0**	**0**		
Малцинствено участие	**0**	**0**		
Преоценъчни резерви и други оценъчни разлики	0	0		
Други позиции	0	0		
ОБЩО КАПИТАЛ	**6 208 461**	**6 208 461**		
ОБЩО ПАСИВИ И КАПИТАЛ	**59 089 503**	**28 102 315**	**27 303 773**	**3 683 415**

Източник: БНБ.

1.6.2. ОТЧЕТ ЗА ДОХОДИТЕ НА БАНКОВАТА СИСТЕМА КЪМ ДЕКЕМВРИ 2007 г.

(хил. лв.)

Продължаващи (непреустановени) дейности	Обща сума	в това число		
		левове	евро	други валути
Финансови и оперативни приходи и разходи	**3 084 249**	**2 100 214**	**874 060**	**109 975**
Приходи от лихви	**3 419 488**	**1 794 157**	**1 424 845**	**200 486**
Парични средства и парични салда при централни банки	33	0	9	24
Финансови активи, държани за търгуване (ако са отчитани отделно)	116 598	41 036	50 585	24 977
Финансови активи, отчитани по справедлива стойност в печалбата или загубата (ако са отчитани отделно)	47 155	21 135	19 718	6 302
Финансови активи на разположение за продажба	84 010	31 271	37 019	15 720
Кредити и вземания (включително финансов лизинг)	3 130 025	1 684 106	1 302 179	143 740
Инвестиции, държани до падеж	34 527	16 609	8 597	9 321
Деривати – отчитане на хеджиране на лихвен риск	6 977	0	6 575	402
Други активи	163	0	163	0
Разходи за лихви	**1 247 907**	**470 988**	**666 955**	**109 964**
Депозити на централни банки	0	0	0	0
Финансови пасиви, държани за търгуване (ако са отчитани отделно)	13 520	7 973	5 325	222
Финансови пасиви, отчитани по справедлива стойност в печалбата или загубата (ако са отчитани отделно)	0	0	0	0
Финансови пасиви, отчитани по амортизирана стойност	1 222 314	462 059	653 008	107 247
Деривати – отчитане на хеджиране на лихвен риск	8 289	905	6 779	605
Други пасиви	3 784	51	1 843	1 890
Разходи за акционерен капитал, платим при поискване	**0**	**0**		
Приходи от дивиденти	**2 558**	**2 337**	**59**	**162**
Финансови активи, държани за търгуване (ако са отчитани отделно)	892	892	0	0
Финансови активи, отчитани по справедлива стойност в печалбата или загубата (ако са отчитани отделно)	315	313	2	0
Финансови активи на разположение за продажба	1 351	1 132	57	162
Приходи от такси и комисиони	**747 745**	**597 808**	**128 057**	**21 880**
Разходи за такси и комисиони	**74 546**	**60 011**	**11 946**	**2 589**
Нетни реализирани печалби (загуби) от финансови активи и финансови пасиви, отчитани не по справедлива стойност в печалбата или загубата	**44 791**	**44 791**		
Финансови активи на разположение за продажба	43 331	43 331		
Кредити и вземания (включително финансов лизинг)	1 225	1 225		
Инвестиции, държани до падеж	-383	-383		
Финансови пасиви, отчитани по амортизирана стойност	0	0		
Други	618	618		
Нетни печалби (загуби) от финансови активи и пасиви, държани за търгуване	**56 029**	**56 029**		
Капиталови инструменти и свързани с тях деривати	30 664	30 664		
Лихвени инструменти и свързани с тях деривати	-28 425	-28 425		
Валутна търговия	54 256	54 256		
Инструменти за кредитен риск и свързани с тях деривати	-503	-503		
Стоки и свързани с тях деривати	-3	-3		
Други (включително хибридни деривати)	40	40		
Нетни печалби (загуби) от финансови активи и пасиви, отчитани по справедлива стойност в печалбата или загубата	**-20 506**	**-20 506**		
Нетни печалби (загуби) от отчитане на хеджиране	**-3 975**	**-3 975**		
Нетни валутни разлики	**54 610**	**54 610**		
Нетни печалби (загуби) от отписани активи, различни от държаните за продажба	**78 211**	**78 211**		
Други оперативни приходи	**49 975**	**49 975**		
Други оперативни разходи	**22 224**	**22 224**		
Административни разходи	**1 304 375**			
Разходи за персонал	540 052			
Общи административни разходи	764 323			
Амортизация	**157 107**			
Имоти, машини и съоръжения	120 021			
Инвестиционни имоти	0			
Нематериални активи (различни от репутация)	37 086			
Провизии	**12 895**			
Обезценка	**344 508**			

(продължава)

(продължение) (хил. лв.)

Продължаващи (непреустановени) дейности	Обща сума	в това число		
		левове	евро	други валути
Обезценка на финансови активи, отчитани не по справедлива стойност в печалбата или загубата	*341 992*			
Финансови активи, отчитани по себестойност (некотирани капиталови финансови активи)	0			
Финансови активи на разположение за продажба	-2 296			
Кредити и вземания (включително финансов лизинг)	343 593			
Инвестиции, държани до падеж	695			
Обезценка на нефинансови активи	*2 516*			
Имоти, машини и съоръжения	2 486			
Инвестиционни имоти	0			
Репутация	0			
Нематериални активи (различни от репутация)	0			
Инвестиции в асоциирани и съвместни предприятия, отчитани по метода на собствения капитал	0			
Други	30			
Отрицателна репутация, призната незабавно в печалбата или загубата	**0**			
Дял от печалбата или загубата в асоциирани и съвместни предприятия, отчитан по метода на собствения капитал	**1 002**			
Печалба или загуба от нетекущи активи и групи от активи за изваждане от употреба, класифицирани като държани за продажба, без да са определени за преустановени дейности	**-603**			
ОБЩО ПЕЧАЛБА ИЛИ ЗАГУБА ОТ ПРОДЪЛЖАВАЩИ (НЕПРЕУСТАНОВЕНИ) ДЕЙНОСТИ ПРЕДИ ДАНЪЧНИ ОТЧИСЛЕНИЯ	**1 265 763**			
Данъчен разход (приход), свързан с печалбата или загубата от продължаващи (непреустановени) дейности	**124 218**			
ОБЩО ПЕЧАЛБА ИЛИ ЗАГУБА ОТ ПРОДЪЛЖАВАЩИ (НЕПРЕУСТАНОВЕНИ) ДЕЙНОСТИ СЛЕД ДАНЪЧНИ ОТЧИСЛЕНИЯ	**1 141 545**			
Печалба или загуба след данъчни отчисления от преустановени дейности	**2 013**			
ОБЩО ПЕЧАЛБА ИЛИ ЗАГУБА СЛЕД ДАНЪЧНИ ОТЧИСЛЕНИЯ И ПРЕУСТАНОВЕНИ ДЕЙНОСТИ	**1 143 558**			
Печалба или загуба, свързана с малцинствено участие	**0**			
ПЕЧАЛБА ИЛИ ЗАГУБА, СВЪРЗАНА С АКЦИОНЕРИТЕ НА ПРЕДПРИЯТИЕТО–МАЙКА	**1 143 558**			

Източник: БНБ.

1.7. РАЗПРЕДЕЛЕНИЕ НА БАНКИТЕ ПО ГРУПИ*
(към 31 декември 2007 г.)

	БАЕ	Банка
I група		
	UNCR9660	УНИКРЕДИТ БУЛБАНК
	STSA9300	БАНКА ДСК
	UBBS9200	ОБЕДИНЕНА БЪЛГАРСКА БАНКА
	RZBB9155	РАЙФАЙЗЕНБАНК (БЪЛГАРИЯ)
	BPBI9920	ЮРОБАНК И ЕФ ДЖИ БЪЛГАРИЯ
II група		
	FINV9150	ПЪРВА ИНВЕСТИЦИОННА БАНКА
	PIRB9170	БАНКА ПИРЕОС БЪЛГАРИЯ
	BUIB9888	СТОПАНСКА И ИНВЕСТИЦИОННА БАНКА
	TTBB9400	СОСИЕТЕ ЖЕНЕРАЛ ЕКСПРЕСБАНК
	KORP9220	КОРПОРАТИВНА ТЪРГОВСКА БАНКА
	CECB9790	ЦЕНТРАЛНА КООПЕРАТИВНА БАНКА
	BUIN9561	ТЪРГОВСКА БАНКА АЛИАНЦ БЪЛГАРИЯ
	IORT9120	ТБ ИНВЕСТБАНК
	CBUN9195	ТБ МКБ ЮНИОНБАНК
	SOMB9130	ОБЩИНСКА БАНКА
	PRCB9230	ПРОКРЕДИТ БАНК (БЪЛГАРИЯ)
	BGUS9160	БЪЛГАРО-АМЕРИКАНСКА КРЕДИТНА БАНКА
	IABG9470	ИНТЕРНЕШЪНЪЛ АСЕТ БАНК
	CREX9260	ТОКУДА БАНК
	BINV9480	ЕМПОРИКИ БАНК – БЪЛГАРИЯ
	NASB9620	НАСЪРЧИТЕЛНА БАНКА
	DEMI9240	ТЪРГОВСКА БАНКА Д
	WEBK9310	НЛБ БАНКА ЗАПАД–ИЗТОК
	TEXI9545	ЧПБ ТЕКСИМ
III група		
	CRBA9898	АЛФА БАНКА – клон БЪЛГАРИЯ
	BNPA9440	БНП ПАРИБА С.А. – клон СОФИЯ
	CITI9250	СИТИ БАНК Н.А. – клон СОФИЯ
	INGB9145	ИНГ БАНК Н.В. – клон СОФИЯ
	TCZB9350	ТЕ-ДЖЕ ЗИРААТ БАНКАСЪ – клон СОФИЯ

* Групирането на банките е само за статистически цели. То не съдържа никакъв елемент на оценка на финансовото им състояние и не следва да се интерпретира като рейтингова система.

I група – първите пет банки с най-големи активи.
II група – останалите банки.
III група – клонове на чуждестранни банки.

Източник: БНБ.

1.8. КАПИТАЛОВА АДЕКВАТНОСТ НА БАНКОВАТА СИСТЕМА И ПО БАНКОВИ ГРУПИ КЪМ 31 ДЕКЕМВРИ 2007 г.

(хил. лв.)

	Първа група	Втора група	Банкова система
СОБСТВЕН КАПИТАЛ (КАПИТАЛОВА БАЗА)*	**3 478 865**	**2 297 014**	**5 775 879**
Капитал от първи ред	**2 717 293**	**1 851 307**	**4 568 600**
Капитал	1 025 455	1 186 276	2 211 731
Резерви	1 782 378	655 520	2 437 898
Други резерви с общо предназначение	21 994	50 460	72 454
(-) Нематериални активи	-112 534	-40 949	-153 483
Капитал от втори ред	**814 826**	**483 733**	**1 298 559**
Базисен капитал от втори ред	383 014	213 541	596 555
Хибридни инструменти	194 034	38 494	232 528
Резерви от преоценка на недвижими имоти, в които се помещава банката	177 980	175 047	353 027
Инструменти с неопределена дюрация и други подобни инструменти	431 812	270 192	702 004
Добавъчен капитал от втори ред	0	0	0
Привилегировани акции с натрупващ се дивидент и фиксиран падеж	431 812	270 466	702 278
Подчинен срочен дълг	0	-274	-274
(-) Превишение на лимита за подчинен срочен дълг и други подобни инструменти	0	0	0
(-) Превишение на лимита за капитал от втори ред	-53 254	-38 026	-91 280
(-) НАМАЛЕНИЯ ОТ КАПИТАЛА ОТ ПЪРВИ И ВТОРИ РЕД	**-26 628**	**-23 444**	**-50 072**
в т.ч.: (-) от капитала от първи ред	-26 628	-14 585	-41 213
в т.ч.: (-) от капитала от втори ред	2 690 667	1 827 866	4 518 533
КАПИТАЛ ОТ ПЪРВИ РЕД*	**788 200**	**469 151**	**1 257 351**
КАПИТАЛ ОТ ВТОРИ РЕД*	**3 138 199**	**1 875 199**	**5 013 398**
КАПИТАЛОВИ ИЗИСКВАНИЯ	**1 845 617**	**1 144 027**	**2 989 644**
Общи капиталови изисквания за кредитен риск, кредитен риск от контрагента, риск от разсейване и сетълмент-риск при свободни доставки	0	0	0
Сетълмент риск	62 717	20 174	82 891
Общи капиталови изисквания за позиционен, валутен и стоков риск	183 797	85 934	269 731
Общи капиталови изисквания за операционен риск	1 046 067	625 065	1 671 132
Други капиталови изисквания	340 666	421 815	762 481
Превишение (+)/недостиг (-) на собствения капитал	0	0	0
ОТНОШЕНИЕ НА ОБЩА КАПИТАЛОВА АДЕКВАТНОСТ (%)	**10.29**	**11.70**	**10.82**
ОТНОШЕНИЕ НА АДЕКВАТНОСТ НА КАПИТАЛА ОТ ПЪРВИ РЕД (%)	**10.97**	**11.72**	**11.25**

* Използвани за изчисленията на съотношенията за адекватност на капитала.

Източник: БНБ.

1.9. ЛИКВИДНОСТ НА БАНКИТЕ КЪМ 31 ДЕКЕМВРИ 2007 г.

(хил. лв.)

Позиции	Общо	Заложени активи/просрочени активи с 30 или повече дни	На виждане до 7 дни	От 8 дни до 1 месец	Над 1 месец до 3 месеца	Над 3 месеца до 6 месеца	Над 6 месеца до 12 месеца	Над 1 година
Първа група								
ЛИКВИДНИ АКТИВИ	7 497 310	1 745 613						
СУМА НА АКТИВИТЕ (входящ поток)	32 516 524	2 226 929	9 197 497	2 411 971	1 260 364	1 837 527	3 410 060	14 399 105
СУМА НА ПАСИВИТЕ (изходящ поток)	29 260 480		12 195 242	5 089 517	2 016 650	1 400 916	2 130 372	6 427 783
Коефициент на ликвидните активи	25.62							
Коефициенти за ликвидност по падежни интервали			75.42	27.16	14.50	20.22	35.07	107.52
Втора група								
ЛИКВИДНИ АКТИВИ	6 474 780	693 824						
СУМА НА АКТИВИТЕ (входящ поток)	22 134 451	956 767	7 650 283	987 673	1 340 100	1 130 698	2 215 538	8 810 159
СУМА НА ПАСИВИТЕ (изходящ поток)	20 316 267		6 848 530	2 852 557	2 233 926	2 065 352	2 964 775	3 351 127
Коефициент на ликвидните активи	31.87							
Коефициенти за ликвидност по падежни интервали			111.71	51.29	35.08	23.76	32.17	101.73
Трета група								
ЛИКВИДНИ АКТИВИ	805 449	12 116						
СУМА НА АКТИВИТЕ (входящ поток)	2 849 152	17 685	1 289 709	182 873	91 709	163 412	375 076	746 373
СУМА НА ПАСИВИТЕ (изходящ поток)	2 751 915		2 007 751	306 521	74 958	43 371	115 687	203 627
Коефициент на ликвидните активи	29.27							
Коефициенти за ликвидност по падежни интервали			64.24	10.13	4.34	7.10	14.81	28.41
ОБЩО ЗА БАНКОВАТА СИСТЕМА								
ЛИКВИДНИ АКТИВИ	14 777 539	2 451 553						
СУМА НА АКТИВИТЕ (входящ поток)	57 500 127	3 201 381	18 137 489	3 582 517	2 692 173	3 131 637	6 000 674	23 955 637
СУМА НА ПАСИВИТЕ (изходящ поток)	52 328 662		21 051 523	8 248 595	4 325 534	3 509 639	5 210 834	9 982 537
Коефициент на ликвидните активи	28.24							
Коефициенти за ликвидност по падежни интервали			86.16	27.43	18.41	19.39	31.34	97.07

Източник: БНБ.

1.10. БАЛАНСИ И ОТЧЕТИ ЗА ДОХОДИТЕ НА БАНКИТЕ ПО ГРУПИ

1.10.1. БАЛАНС НА БАНКИТЕ ОТ ПЪРВА ГРУПА КЪМ ДЕКЕМВРИ 2007 г.

(хил. лв.)

	Балансова стойност	в това число		
		левове	евро	други валути
АКТИВИ				
Парични средства и парични салда при централни банки	**4 122 023**	**1 770 580**	**2 294 157**	**57 286**
Финансови активи, държани за търгуване	**1 202 004**	**433 771**	**512 029**	**256 204**
Деривати, държани за търгуване	23 140	6 012	13 672	3 456
Капиталови инструменти	10 973	10 973	0	0
Дългови инструменти	1 167 891	416 786	498 357	252 748
Кредити и аванси	0	0	0	0
Финансови активи, отчитани по справедлива стойност в печалбата или загубата	**709 946**	**295 302**	**313 604**	**101 040**
Капиталови инструменти	10 580	10 580	0	0
Дългови инструменти	699 366	284 722	313 604	101 040
Кредити и аванси	0	0	0	0
Финансови активи на разположение за продажба	**1 065 039**	**507 218**	**463 030**	**94 791**
Капиталови инструменти	28 747	25 799	1 660	1 288
Дългови инструменти	1 036 292	481 419	461 370	93 503
Кредити и аванси	0	0	0	0
Кредити и вземания (включително финансов лизинг)	**25 125 697**	**12 515 565**	**11 630 713**	**979 419**
Дългови инструменти	0	0	0	0
Кредити и аванси	25 125 697	12 515 565	11 630 713	979 419
Инвестиции, държани до падеж	**317 540**	**75 235**	**90 516**	**151 789**
Дългови инструменти	317 540	75 235	90 516	151 789
Кредити и аванси	0	0	0	0
Деривати – отчитане на хеджиране	**1 799**	**1 799**	**0**	**0**
Хеджиране на справедлива стойност	1 799	1 799	0	0
Хеджиране на паричен поток	0	0	0	0
Хеджиране на нетна инвестиция в чуждестранна дейност	0	0	0	0
Хеджиране на справедлива стойност при лихвен риск	0	0	0	0
Хеджиране на паричен поток при лихвен риск	0	0	0	0
Промени в справедливата стойност на хеджирани позиции в портфейл, хеджиран за лихвен риск	**0**	**0**	**0**	**0**
Материални активи	**623 259**	**623 259**	**0**	**0**
Имоти, машини и съоръжения	622 383	622 383	0	0
Инвестиционни имоти	876	876	0	0
Нематериални активи	**112 534**	**112 534**	**0**	**0**
Репутация	0	0	0	0
Други нематериални активи	112 534	112 534	0	0
Инвестиции в асоциирани, дъщерни и съвместни предприятия (отчитани по метода на собствения капитал, включително репутация)	**50 312**	**50 312**	**0**	**0**
Данъчни активи	**10 836**	**10 836**	**0**	**0**
Текущи данъчни активи	1 766	1 766	0	0
Отсрочени данъчни активи	9 070	9 070	0	0
Други активи	**58 928**	**45 866**	**6 888**	**6 174**
Нетекущи активи и групи от активи за изваждане от употреба, класифицирани като държани за продажба	**780**	**780**	**0**	**0**
ОБЩО АКТИВИ	**33 400 697**	**16 443 057**	**15 310 937**	**1 646 703**
ПАСИВИ				
Депозити от централни банки	**0**	**0**	**0**	**0**
Финансови пасиви, държани за търгуване	**21 479**	**9 489**	**7 738**	**4 252**
Деривати, държани за търгуване	21 479	9 489	7 738	4 252
Къси позиции	0	0	0	0
Депозити на кредитни институции	0	0	0	0
Депозити, различни от тези на кредитни институции	0	0	0	0
Дългови сертификати (включително облигации, с намерение за обратно изкупуване в кратък срок)	0	0	0	0
Други финансови пасиви, държани за търгуване	0	0	0	0
Финансови пасиви, отчитани по справедлива стойност в печалбата или загубата	**0**	**0**	**0**	**0**
Депозити на кредитни институции	0	0	0	0
Депозити, различни от тези на кредитни институции	0	0	0	0
Дългови сертификати (включително облигации)	0	0	0	0

(продължава)

(продължение) (хил. лв.)

	Балансова стойност	в това число		
		левове	евро	други валути
Подчинени пасиви	0	0	0	0
Други финансови пасиви, отчитани по справедлива стойност в печалбата или загубата	0	0	0	0
Финансови пасиви, отчитани по амортизирана стойност	**29 142 651**	**12 995 116**	**14 128 376**	**2 019 159**
Депозити на кредитни институции	5 743 108	1 158 301	4 445 439	139 368
Депозити, различни от тези на кредитни институции	21 781 591	11 433 221	8 468 579	1 879 791
Дългови сертификати (включително облигации)	719 342	342 728	376 614	0
Подчинени пасиви	840 443	26 255	814 188	0
Други финансови пасиви, отчитани по амортизирана стойност	58 167	34 611	23 556	0
Финансови пасиви, свързани с прехвърлени финансови активи	**0**	**0**	**0**	**0**
Деривати – отчитане на хеджиране	**32**	**32**	**0**	**0**
Хеджиране на справедлива стойност	27	27	0	0
Хеджиране на паричен поток	0	0	0	0
Хеджиране на нетна инвестиция в чуждестранна дейност	0	0	0	0
Хеджиране на справедлива стойност при лихвен риск	5	5	0	0
Хеджиране на паричен поток при лихвен риск	0	0	0	0
Промени в справедливата стойност на хеджирани позиции в портфейл, хеджиран за лихвен риск	**0**	**0**	**0**	**0**
Провизии	**96 350**	**57 443**	**4 954**	**33 953**
Преструктурирани	28 371	28 371	0	0
Неуредени правни въпроси и данъчни искове	27 908	13 618	1 591	12 699
Пенсии и други задължения за компенсации след пенсиониране	10 225	10 225	0	0
Кредитни ангажименти и гаранции	24 194	120	2 820	21 254
Обременяващи договори	0	0	0	0
Други провизии	5 652	5 109	543	0
Данъчни пасиви	**39 644**	**39 644**	**0**	**0**
Текущи данъчни пасиви	13 615	13 615	0	0
Отсрочени данъчни пасиви	26 029	26 029	0	0
Други пасиви	**278 073**	**148 217**	**109 881**	**19 975**
Дялов капитал, платим при поискване (например кооперативни акции)	**0**	**0**	**0**	**0**
Пасиви, включени в групи от пасиви за изваждане от употреба, класифицирани като държани за продажба	**0**	**0**	**0**	**0**
ОБЩО ПАСИВИ	**29 578 229**	**13 249 941**	**14 250 949**	**2 077 339**
КАПИТАЛ И МАЛЦИНСТВЕНО УЧАСТИЕ				
Емитиран капитал	**1 025 455**	**1 025 455**		
Внесен капитал	1 025 455	1 025 455		
Поискан, но невнесен капитал	0	0		
Премиен резерв	**0**	**0**		
Друг капитал	**0**	**0**		
Капиталов компонент на финансови инструменти	0	0		
Други капиталови инструменти	0	0		
Преоценъчни резерви и други оценъчни разлики от:	**206 802**	**206 802**		
Материални активи	213 638	213 638		
Нематериални активи	0	0		
Хеджиране на нетна инвестиция в чуждестранна дейност (ефективна част)	0	0		
Преизчисляване в чуждестранна валута	0	0		
Хеджиране на паричен поток (ефективна част)	0	0		
Финансови активи на разположение за продажба	-6 836	-6 836		
Нетекущи активи или групи от активи за изваждане от употреба, държани за продажба	0	0		
Други позиции	0	0		
Резерви (включително неразпределени печалби)	**1 820 031**	**1 820 031**		
Обратно изкупени (съкровищни акции)	**0**	**0**		
Доход от текущата година	**770 180**	**770 180**		
Междинни дивиденти	**0**	**0**		
Малцинствено участие	**0**	**0**		
Преоценъчни резерви и други оценъчни разлики	0	0		
Други позиции	0	0		
ОБЩО КАПИТАЛ	**3 822 468**	**3 822 468**		
ОБЩО ПАСИВИ И КАПИТАЛ	**33 400 697**	**17 072 409**	**14 250 949**	**2 077 339**

Източник: БНБ.

1.10.2. ОТЧЕТ ЗА ДОХОДИТЕ НА БАНКИТЕ ОТ ПЪРВА ГРУПА КЪМ ДЕКЕМВРИ 2007 г.

(хил. лв.)

Продължаващи (непреустановени) дейности	Обща сума	в това число		
		левове	евро	други валути
Финансови и оперативни приходи и разходи	**1 915 817**	**1 351 436**	**493 428**	**70 953**
Приходи от лихви	**2 000 888**	**1 169 937**	**721 332**	**109 619**
Парични средства и парични салда при централни банки	0	0	0	0
Финансови активи, държани за търгуване (ако са отчитани отделно)	84 564	26 816	40 379	17 369
Финансови активи, отчитани по справедлива стойност в печалбата или загубата (ако са отчитани отделно)	36 203	12 314	17 913	5 976
Финансови активи на разположение за продажба	48 475	21 576	19 048	7 851
Кредити и вземания (включително финансов лизинг)	1 807 091	1 104 917	632 143	70 031
Инвестиции, държани до падеж	17 578	4 314	5 274	7 990
Деривати – отчитане на хеджиране на лихвен риск	6 977	0	6 575	402
Други активи	0	0	0	0
Разходи за лихви	**630 942**	**293 976**	**288 309**	**48 657**
Депозити на централни банки	0	0	0	0
Финансови пасиви, държани за търгуване (ако са отчитани отделно)	13 520	7 973	5 325	222
Финансови пасиви, отчитани по справедлива стойност в печалбата или загубата (ако са отчитани отделно)	0	0	0	0
Финансови пасиви, отчитани по амортизирана стойност	609 090	285 055	276 205	47 830
Деривати – отчитане на хеджиране на лихвен риск	8 289	905	6 779	605
Други пасиви	43	43	0	0
Разходи за акционерен капитал, платим при поискване	**0**	**0**		
Приходи от дивиденти	**915**	**754**	**0**	**161**
Финансови активи, държани за търгуване (ако са отчитани отделно)	42	42	0	0
Финансови активи, отчитани по справедлива стойност в печалбата или загубата (ако са отчитани отделно)	0	0	0	0
Финансови активи на разположение за продажба	873	712	0	161
Приходи от такси и комисиони	**471 784**	**392 531**	**67 911**	**11 342**
Разходи за такси и комисиони	**43 907**	**34 889**	**7 506**	**1 512**
Нетни реализирани печалби (загуби) от финансови активи и финансови пасиви, отчитани не по справедлива стойност в печалбата или загубата	**25 630**	**25 630**		
Финансови активи на разположение за продажба	25 412	25 412		
Кредити и вземания (включително финансов лизинг)	0	0		
Инвестиции, държани до падеж	-2	-2		
Финансови пасиви, отчитани по амортизирана стойност	0	0		
Други	220	220		
Нетни печалби (загуби) от финансови активи и пасиви, държани за търгуване	**14 675**	**14 675**		
Капиталови инструменти и свързани с тях деривати	11 604	11 604		
Лихвени инструменти и свързани с тях деривати	-19 564	-19 564		
Валутна търговия	23 138	23 138		
Инструменти за кредитен риск и свързани с тях деривати	-503	-503		
Стоки и свързани с тях деривати	0	0		
Други (включително хибридни деривати)	0	0		
Нетни печалби (загуби) от финансови активи и пасиви, отчитани по справедлива стойност в печалбата или загубата	**-16 375**	**-16 375**		
Нетни печалби (загуби) от отчитане на хеджиране	**-3 521**	**-3 521**		
Нетни валутни разлики	**32 657**	**32 657**		
Нетни печалби (загуби) от отписани активи, различни от държаните за продажба	**35 967**	**35 967**		
Други оперативни приходи	**31 384**	**31 384**		
Други оперативни разходи	**3 338**	**3 338**		
Административни разходи	**317 005**			
Разходи за персонал	129 346			
Общи административни разходи	187 659			
Амортизация	**41 832**			
Имоти, машини и съоръжения	30 361			
Инвестиционни имоти	0			
Нематериални активи (различни от репутация)	11 471			
Провизии	**1 517**			
Обезценка	**104 561**			

(продължава)

(продължение) (хил. лв.)

Продължаващи (непреустановени) дейности	Обща сума	в това число		
		левове	евро	други валути
Обезценка на финансови активи, отчитани не по справедлива стойност в печалбата или загубата	*104 561*			
Финансови активи, отчитани по себестойност (некотирани капиталови финансови активи)	0			
Финансови активи на разположение за продажба	0			
Кредити и вземания (включително финансов лизинг)	104 561			
Инвестиции, държани до падеж	0			
Обезценка на нефинансови активи	*0*			
Имоти, машини и съоръжения	0			
Инвестиционни имоти	0			
Репутация	0			
Нематериални активи (различни от репутация)	0			
Инвестиции в асоциирани и съвместни предприятия, отчитани по метода на собствения капитал	0			
Други	0			
Отрицателна репутация, призната незабавно в печалбата или загубата	**0**			
Дял от печалбата или загубата в асоциирани и съвместни предприятия, отчитан по метода на собствения капитал	**1 000**			
Печалба или загуба от нетекущи активи и групи от активи за изваждане от употреба, класифицирани като държани за продажба, без да са определени за преустановени дейности	**0**			
ОБЩО ПЕЧАЛБА ИЛИ ЗАГУБА ОТ ПРОДЪЛЖАВАЩИ (НЕПРЕУСТАНОВЕНИ) ДЕЙНОСТИ ПРЕДИ ДАНЪЧНИ ОТЧИСЛЕНИЯ	**371 505**			
Данъчен разход (приход), свързан с печалбата или загубата от продължаващи (непреустановени) дейности	**36 240**			
ОБЩО ПЕЧАЛБА ИЛИ ЗАГУБА ОТ ПРОДЪЛЖАВАЩИ (НЕПРЕУСТАНОВЕНИ) ДЕЙНОСТИ СЛЕД ДАНЪЧНИ ОТЧИСЛЕНИЯ	**335 265**			
Печалба или загуба след данъчни отчисления от преустановени дейности	**0**			
ОБЩО ПЕЧАЛБА ИЛИ ЗАГУБА СЛЕД ДАНЪЧНИ ОТЧИСЛЕНИЯ И ПРЕУСТАНОВЕНИ ДЕЙНОСТИ	**335 265**			
Печалба или загуба, свързана с малцинствено участие	**0**			
ПЕЧАЛБА ИЛИ ЗАГУБА, СВЪРЗАНА С АКЦИОНЕРИТЕ НА ПРЕДПРИЯТИЕТО–МАЙКА	**335 265**			

Източник: БНБ.

1.10.3. БАЛАНС НА БАНКИТЕ ОТ ВТОРА ГРУПА КЪМ ДЕКЕМВРИ 2007 г.

(хил. лв.)

	Балансова стойност	в това число		
		левове	евро	други валути
АКТИВИ				
Парични средства и парични салда при централни банки	**2 778 273**	**1 203 258**	**1 509 221**	**65 794**
Финансови активи, държани за търгуване	**473 731**	**295 618**	**147 770**	**30 343**
Деривати, държани за търгуване	4 937	81	4 487	369
Капиталови инструменти	49 769	44 686	4 818	265
Дългови инструменти	419 025	250 851	138 465	29 709
Кредити и аванси	0	0	0	0
Финансови активи, отчитани по справедлива стойност в печалбата или загубата	**279 647**	**224 068**	**41 794**	**13 785**
Капиталови инструменти	1 437	0	1 029	408
Дългови инструменти	278 210	224 068	40 765	13 377
Кредити и аванси	0	0	0	0
Финансови активи на разположение за продажба	**786 071**	**298 517**	**428 634**	**58 920**
Капиталови инструменти	54 262	46 233	7 838	191
Дългови инструменти	731 809	252 284	420 796	58 729
Кредити и аванси	0	0	0	0
Кредити и вземания (включително финансов лизинг)	**17 328 888**	**6 333 436**	**9 991 863**	**1 003 589**
Дългови инструменти	16 132	16 073	59	0
Кредити и аванси	17 312 756	6 317 363	9 991 804	1 003 589
Инвестиции, държани до падеж	**472 323**	**306 014**	**139 809**	**26 500**
Дългови инструменти	472 323	306 014	139 809	26 500
Кредити и аванси	0	0	0	0
Деривати – отчитане на хеджиране	**877**	**0**	**797**	**80**
Хеджиране на справедлива стойност	54	0	54	0
Хеджиране на паричен поток	823	0	743	80
Хеджиране на нетна инвестиция в чуждестранна дейност	0	0	0	0
Хеджиране на справедлива стойност при лихвен риск	0	0	0	0
Хеджиране на паричен поток при лихвен риск	0	0	0	0
Промени в справедливата стойност на хеджирани позиции в портфейл, хеджиран за лихвен риск	**0**	**0**	**0**	**0**
Материални активи	**467 784**	**467 733**	**0**	**51**
Имоти, машини и съоръжения	466 627	466 576	0	51
Инвестиционни имоти	1 157	1 157	0	0
Нематериални активи	**40 949**	**38 020**	**2 928**	**1**
Репутация	0	0	0	0
Други нематериални активи	40 949	38 020	2 928	1
Инвестиции в асоциирани, дъщерни и съвместни предприятия (отчитани по метода на собствения капитал, включително репутация)	**32 204**	**15 629**	**16 575**	**0**
Данъчни активи	**5 251**	**5 230**	**21**	**0**
Текущи данъчни активи	3 804	3 783	21	0
Отсрочени данъчни активи	1 447	1 447	0	0
Други активи	**110 456**	**64 794**	**40 105**	**5 557**
Нетекущи активи и групи от активи за изваждане от употреба, класифицирани като държани за продажба	**10 118**	**10 118**	**0**	**0**
ОБЩО АКТИВИ	**22 786 572**	**9 262 435**	**12 319 517**	**1 204 620**
ПАСИВИ				
Депозити от централни банки	**0**	**0**	**0**	**0**
Финансови пасиви, държани за търгуване	**738**	**217**	**0**	**521**
Деривати, държани за търгуване	738	217	0	521
Къси позиции	0	0	0	0
Депозити на кредитни институции	0	0	0	0
Депозити, различни от тези на кредитни институции	0	0	0	0
Дългови сертификати (включително облигации, с намерение за обратно изкупуване в кратък срок)	0	0	0	0
Други финансови пасиви, държани за търгуване	0	0	0	0
Финансови пасиви, отчитани по справедлива стойност в печалбата или загубата	**0**	**0**	**0**	**0**
Депозити на кредитни институции	0	0	0	0
Депозити, различни от тези на кредитни институции	0	0	0	0
Дългови сертификати (включително облигации)	0	0	0	0
Подчинени пасиви	0	0	0	0
Други финансови пасиви, отчитани по справедлива стойност в печалбата или загубата	0	0	0	0

(продължава)

(продължение) (хил. лв.)

	Балансова стойност	в това число		
		левове	евро	други валути
Финансови пасиви, отчитани по амортизирана стойност	**20 308 129**	**7 781 707**	**11 157 287**	**1 369 135**
Депозити на кредитни институции	3 313 424	282 097	3 005 668	25 659
Депозити, различни от тези на кредитни институции	15 687 416	7 423 147	6 947 899	1 316 370
Дългови сертификати (включително облигации)	448 053	5 019	443 034	0
Подчинени пасиви	399 120	20 013	378 504	603
Други финансови пасиви, отчитани по амортизирана стойност	460 116	51 431	382 182	26 503
Финансови пасиви, свързани с прехвърлени финансови активи	**0**	**0**	**0**	**0**
Деривати – отчитане на хеджиране	**2 543**	**1 924**	**619**	**0**
Хеджиране на справедлива стойност	2 543	1 924	619	0
Хеджиране на паричен поток	0	0	0	0
Хеджиране на нетна инвестиция в чуждестранна дейност	0	0	0	0
Хеджиране на справедлива стойност при лихвен риск	0	0	0	0
Хеджиране на паричен поток при лихвен риск	0	0	0	0
Промени в справедливата стойност на хеджирани позиции в портфейл, хеджиран за лихвен риск	**0**	**0**	**0**	**0**
Провизии	**7 418**	**6 283**	**0**	**1 135**
Преструктурирани	0	0	0	0
Неуредени правни въпроси и данъчни искове	1 577	442	0	1 135
Пенсии и други задължения за компенсации след пенсиониране	2 228	2 228	0	0
Кредитни ангажименти и гаранции	266	266	0	0
Обременяващи договори	0	0	0	0
Други провизии	3 347	3 347	0	0
Данъчни пасиви	**21 916**	**21 889**	**0**	**27**
Текущи данъчни пасиви	16 047	16 020	0	27
Отсрочени данъчни пасиви	5 869	5 869	0	0
Други пасиви	**158 105**	**69 627**	**71 097**	**17 381**
Дялов капитал, платим при поискване (например кооперативни акции)	**0**	**0**	**0**	**0**
Пасиви, включени в групи от пасиви за изваждане от употреба, класифицирани като държани за продажба	**0**	**0**	**0**	**0**
ОБЩО ПАСИВИ	**20 498 849**	**7 881 647**	**11 229 003**	**1 388 199**
КАПИТАЛ И МАЛЦИНСТВЕНО УЧАСТИЕ				
Емитиран капитал	**1 068 068**	**1 068 068**		
Внесен капитал	1 068 068	1 068 068		
Поискан, но невнесен капитал	0	0		
Премиен резерв	**215 229**	**215 229**		
Друг капитал	**0**	**0**		
Капиталов компонент на финансови инструменти	0	0		
Други капиталови инструменти	0	0		
Преоценъчни резерви и други оценъчни разлики от:	**42 135**	**42 135**		
Материални активи	39 606	39 606		
Нематериални активи	0	0		
Хеджиране на нетна инвестиция в чуждестранна дейност (ефективна част)	0	0		
Преизчисляване в чуждестранна валута	0	0		
Хеджиране на паричен поток (ефективна част)	0	0		
Финансови активи на разположение за продажба	2 529	2 529		
Нетекущи активи или групи от активи за изваждане от употреба, държани за продажба	0	0		
Други позиции	0	0		
Резерви (включително неразпределени печалби)	**620 060**	**620 060**		
Обратно изкупени (съкровищни акции)	**21**	**21**		
Доход от текущата година	**342 252**	**342 252**		
Междинни дивиденти	**0**	**0**		
Малцинствено участие	**0**	**0**		
Преоценъчни резерви и други оценъчни разлики	0	0		
Други позиции	0	0		
ОБЩО КАПИТАЛ	**2 287 723**	**2 287 723**		
ОБЩО ПАСИВИ И КАПИТАЛ	**22 786 572**	**10 169 370**	**11 229 003**	**1 388 199**

Източник: БНБ.

1.10.4. ОТЧЕТ ЗА ДОХОДИТЕ НА БАНКИТЕ ОТ ВТОРА ГРУПА КЪМ ДЕКЕМВРИ 2007 г.

(хил. лв.)

Продължаващи (непреустановени) дейности	Обща сума	в това число		
		левове	евро	други валути
Финансови и оперативни приходи и разходи	**1 074 814**	**702 666**	**336 639**	**35 509**
Приходи от лихви	**1 297 677**	**592 406**	**628 881**	**76 390**
Парични средства и парични салда при централни банки	33	0	9	24
Финансови активи, държани за търгуване (ако са отчитани отделно)	23 898	10 152	7 650	6 096
Финансови активи, отчитани по справедлива стойност в печалбата или загубата (ако са отчитани отделно)	10 952	8 821	1 805	326
Финансови активи на разположение за продажба	33 193	8 735	16 849	7 609
Кредити и вземания (включително финансов лизинг)	1 212 489	552 403	599 082	61 004
Инвестиции, държани до падеж	16 949	12 295	3 323	1 331
Деривати – отчитане на хеджиране на лихвен риск	0	0	0	0
Други активи	163	0	163	0
Разходи за лихви	**557 063**	**166 046**	**341 764**	**49 253**
Депозити на централни банки	0	0	0	0
Финансови пасиви, държани за търгуване (ако са отчитани отделно)	0	0	0	0
Финансови пасиви, отчитани по справедлива стойност в печалбата или загубата (ако са отчитани отделно)	0	0	0	0
Финансови пасиви, отчитани по амортизирана стойност	556 968	166 040	341 675	49 253
Деривати – отчитане на хеджиране на лихвен риск	0	0	0	0
Други пасиви	95	6	89	0
Разходи за акционерен капитал, платим при поискване	**0**	**0**		
Приходи от дивиденти	**1 620**	**1 560**	**59**	**1**
Финансови активи, държани за търгуване (ако са отчитани отделно)	850	850	0	0
Финансови активи, отчитани по справедлива стойност в печалбата или загубата (ако са отчитани отделно)	315	313	2	0
Финансови активи на разположение за продажба	455	397	57	1
Приходи от такси и комисиони	**249 027**	**186 148**	**53 575**	**9 304**
Разходи за такси и комисиони	**28 640**	**23 595**	**4 112**	**933**
Нетни реализирани печалби (загуби) от финансови активи и финансови пасиви, отчитани не по справедлива стойност в печалбата или загубата	**19 123**	**19 123**		
Финансови активи на разположение за продажба	17 881	17 881		
Кредити и вземания (включително финансов лизинг)	1 225	1 225		
Инвестиции, държани до падеж	-381	-381		
Финансови пасиви, отчитани по амортизирана стойност	0	0		
Други	398	398		
Нетни печалби (загуби) от финансови активи и пасиви, държани за търгуване	**35 853**	**35 853**		
Капиталови инструменти и свързани с тях деривати	19 060	19 060		
Лихвени инструменти и свързани с тях деривати	-7 915	-7 915		
Валутна търговия	24 671	24 671		
Инструменти за кредитен риск и свързани с тях деривати	0	0		
Стоки и свързани с тях деривати	-3	-3		
Други (включително хибридни деривати)	40	40		
Нетни печалби (загуби) от финансови активи и пасиви, отчитани по справедлива стойност в печалбата или загубата	**-4 131**	**-4 131**		
Нетни печалби (загуби) от отчитане на хеджиране	**-454**	**-454**		
Нетни валутни разлики	**18 128**	**18 128**		
Нетни печалби (загуби) от отписани активи, различни от държаните за продажба	**42 276**	**42 276**		
Други оперативни приходи	**16 920**	**16 920**		
Други оперативни разходи	**15 522**	**15 522**		
Административни разходи	**528 130**			
Разходи за персонал	218 976			
Общи административни разходи	309 154			
Амортизация	**60 109**			
Имоти, машини и съоръжения	52 203			
Инвестиционни имоти	0			
Нематериални активи (различни от репутация)	7 906			
Провизии	**1 534**			
Обезценка	**106 419**			

(продължава)

(продължение) (хил. лв.)

Продължаващи (непреустановени) дейности	Обща сума	в това число		
		левове	евро	други валути
Обезценка на финансови активи, отчитани не по справедлива стойност в печалбата или загубата	*106 389*			
Финансови активи, отчитани по себестойност (некотирани капиталови финансови активи)	0			
Финансови активи на разположение за продажба	0			
Кредити и вземания (включително финансов лизинг)	105 694			
Инвестиции, държани до падеж	695			
Обезценка на нефинансови активи	*30*			
Имоти, машини и съоръжения	0			
Инвестиционни имоти	0			
Репутация	0			
Нематериални активи (различни от репутация)	0			
Инвестиции в асоциирани и съвместни предприятия, отчитани по метода на собствения капитал	0			
Други	30			
Отрицателна репутация, призната незабавно в печалбата или загубата	**0**			
Дял от печалбата или загубата в асоциирани и съвместни предприятия, отчитан по метода на собствения капитал	**2**			
Печалба или загуба от нетекущи активи и групи от активи за изваждане от употреба, класифицирани като държани за продажба, без да са определени за преустановени дейности	**-236**			
ОБЩО ПЕЧАЛБА ИЛИ ЗАГУБА ОТ ПРОДЪЛЖАВАЩИ (НЕПРЕУСТАНОВЕНИ) ДЕЙНОСТИ ПРЕДИ ДАНЪЧНИ ОТЧИСЛЕНИЯ	**378 388**			
Данъчен разход (приход), свързан с печалбата или загубата от продължаващи (непреустановени) дейности	**36 136**			
ОБЩО ПЕЧАЛБА ИЛИ ЗАГУБА ОТ ПРОДЪЛЖАВАЩИ (НЕПРЕУСТАНОВЕНИ) ДЕЙНОСТИ СЛЕД ДАНЪЧНИ ОТЧИСЛЕНИЯ	**342 252**			
Печалба или загуба след данъчни отчисления от преустановени дейности	**0**			
ОБЩО ПЕЧАЛБА ИЛИ ЗАГУБА СЛЕД ДАНЪЧНИ ОТЧИСЛЕНИЯ И ПРЕУСТАНОВЕНИ ДЕЙНОСТИ	**342 252**			
Печалба или загуба, свързана с малцинствено участие	**0**			
ПЕЧАЛБА ИЛИ ЗАГУБА, СВЪРЗАНА С АКЦИОНЕРИТЕ НА ПРЕДПРИЯТИЕТО–МАЙКА	**342 252**			

Източник: БНБ.

1.10.5. БАЛАНС НА БАНКИТЕ ОТ ТРЕТА ГРУПА КЪМ ДЕКЕМВРИ 2007 г.

(хил. лв.)

	Балансова стойност	в това число		
		левове	евро	други валути
АКТИВИ				
Парични средства и парични салда при централни банки	**284 896**	**121 086**	**160 114**	**3 696**
Финансови активи, държани за търгуване	**93 307**	**64 743**	**26 308**	**2 256**
Деривати, държани за търгуване	6 438	1	4 189	2 248
Капиталови инструменти	0	0	0	0
Дългови инструменти	86 869	64 742	22 119	8
Кредити и аванси	0	0	0	0
Финансови активи, отчитани по справедлива стойност в печалбата или загубата	**0**	**0**	**0**	**0**
Капиталови инструменти	0	0	0	0
Дългови инструменти	0	0	0	0
Кредити и аванси	0	0	0	0
Финансови активи на разположение за продажба	**33 466**	**12 156**	**17 928**	**3 382**
Капиталови инструменти	238	238	0	0
Дългови инструменти	33 228	11 918	17 928	3 382
Кредити и аванси	0	0	0	0
Кредити и вземания (включително финансов лизинг)	**2 444 416**	**515 625**	**1 738 679**	**190 112**
Дългови инструменти	0	0	0	0
Кредити и аванси	2 444 416	515 625	1 738 679	190 112
Инвестиции, държани до падеж	**0**	**0**	**0**	**0**
Дългови инструменти	0	0	0	0
Кредити и аванси	0	0	0	0
Деривати – отчитане на хеджиране	**0**	**0**	**0**	**0**
Хеджиране на справедлива стойност	0	0	0	0
Хеджиране на паричен поток	0	0	0	0
Хеджиране на нетна инвестиция в чуждестранна дейност	0	0	0	0
Хеджиране на справедлива стойност при лихвен риск	0	0	0	0
Хеджиране на паричен поток при лихвен риск	0	0	0	0
Промени в справедливата стойност на хеджирани позиции в портфейл, хеджиран за лихвен риск	**0**	**0**	**0**	**0**
Материални активи	**29 387**	**29 387**	**0**	**0**
Имоти, машини и съоръжения	29 387	29 387	0	0
Инвестиционни имоти	0	0	0	0
Нематериални активи	**745**	**745**	**0**	**0**
Репутация	0	0	0	0
Други нематериални активи	745	745	0	0
Инвестиции в асоциирани, дъщерни и съвместни предприятия (отчитани по метода на собствения капитал, включително репутация)	**0**	**0**	**0**	**0**
Данъчни активи	**268**	**268**	**0**	**0**
Текущи данъчни активи	24	24	0	0
Отсрочени данъчни активи	244	244	0	0
Други активи	**15 749**	**9 924**	**4 130**	**1 695**
Нетекущи активи и групи от активи за изваждане от употреба, класифицирани като държани за продажба	**0**	**0**	**0**	**0**
ОБЩО АКТИВИ	**2 902 234**	**753 934**	**1 947 159**	**201 141**
ПАСИВИ				
Депозити от централни банки	**0**	**0**	**0**	**0**
Финансови пасиви, държани за търгуване	**3 489**	**0**	**808**	**2 681**
Деривати, държани за търгуване	3 489	0	808	2 681
Къси позиции	0	0	0	0
Депозити на кредитни институции	0	0	0	0
Депозити, различни от тези на кредитни институции	0	0	0	0
Дългови сертификати (включително облигации, с намерение за обратно изкупуване в кратък срок)	0	0	0	0
Други финансови пасиви, държани за търгуване	0	0	0	0
Финансови пасиви, отчитани по справедлива стойност в печалбата или загубата	**0**	**0**	**0**	**0**
Депозити на кредитни институции	0	0	0	0
Депозити, различни от тези на кредитни институции	0	0	0	0
Дългови сертификати (включително облигации)	0	0	0	0
Подчинени пасиви	0	0	0	0
Други финансови пасиви, отчитани по справедлива стойност в печалбата или загубата	0	0	0	0

(продължава)

(продължение) (хил. лв.)

	Балансова стойност	в това число		
		левове	евро	други валути
Финансови пасиви, отчитани по амортизирана стойност	**2 745 607**	**751 601**	**1 789 985**	**204 021**
Депозити на кредитни институции	1 209 474	129 598	1 050 261	29 615
Депозити, различни от тези на кредитни институции	1 536 133	622 003	739 724	174 406
Дългови сертификати (включително облигации)	0	0	0	0
Подчинени пасиви	0	0	0	0
Други финансови пасиви, отчитани по амортизирана стойност	0	0	0	0
Финансови пасиви, свързани с прехвърлени финансови активи	**0**	**0**	**0**	**0**
Деривати – отчитане на хеджиране	**0**	**0**	**0**	**0**
Хеджиране на справедлива стойност	0	0	0	0
Хеджиране на паричен поток	0	0	0	0
Хеджиране на нетна инвестиция в чуждестранна дейност	0	0	0	0
Хеджиране на справедлива стойност при лихвен риск	0	0	0	0
Хеджиране на паричен поток при лихвен риск	0	0	0	0
Промени в справедливата стойност на хеджирани позиции в портфейл, хеджиран за лихвен риск	**0**	**0**	**0**	**0**
Провизии	**80**	**80**	**0**	**0**
Преструктурирани	0	0	0	0
Неуредени правни въпроси и данъчни искове	2	2	0	0
Пенсии и други задължения за компенсации след пенсиониране	31	31	0	0
Кредитни ангажименти и гаранции	0	0	0	0
Обременяващи договори	0	0	0	0
Други провизии	47	47	0	0
Данъчни пасиви	**2 098**	**2 098**	**0**	**0**
Текущи данъчни пасиви	2 008	2 008	0	0
Отсрочени данъчни пасиви	90	90	0	0
Други пасиви	**52 690**	**8 487**	**33 028**	**11 175**
Дялов капитал, платим при поискване (например кооперативни акции)	**0**	**0**	**0**	**0**
Пасиви, включени в групи от пасиви за изваждане от употреба, класифицирани като държани за продажба	**0**	**0**	**0**	**0**
ОБЩО ПАСИВИ	**2 803 964**	**762 266**	**1 823 821**	**217 877**
КАПИТАЛ И МАЛЦИНСТВЕНО УЧАСТИЕ				
Емитиран капитал	**0**	**0**		
Внесен капитал	0	0		
Поискан, но невнесен капитал	0	0		
Премиен резерв	**0**	**0**		
Друг капитал	**199**	**199**		
Капиталов компонент на финансови инструменти	0	0		
Други капиталови инструменти	199	199		
Преоценъчни резерви и други оценъчни разлики от:	**-22**	**-22**		
Материални активи	437	437		
Нематериални активи	0	0		
Хеджиране на нетна инвестиция в чуждестранна дейност (ефективна част)	0	0		
Преизчисляване в чуждестранна валута	0	0		
Хеджиране на паричен поток (ефективна част)	0	0		
Финансови активи на разположение за продажба	-459	-459		
Нетекущи активи или групи от активи за изваждане от употреба, държани за продажба	0	0		
Други позиции	0	0		
Резерви (включително неразпределени печалби)	**66 967**	**66 967**		
Обратно изкупени (съкровищни акции)	**0**	**0**		
Доход от текущата година	**31 126**	**31 126**		
Междинни дивиденти	**0**	**0**		
Малцинствено участие	**0**	**0**		
Преоценъчни резерви и други оценъчни разлики	0	0		
Други позиции	0	0		
ОБЩО КАПИТАЛ	**98 270**	**98 270**		
ОБЩО ПАСИВИ И КАПИТАЛ	**2 902 234**	**860 536**	**1 823 821**	**217 877**

Източник: БНБ.

1.10.6. ОТЧЕТ ЗА ДОХОДИТЕ НА БАНКИТЕ ОТ ТРЕТА ГРУПА КЪМ ДЕКЕМВРИ 2007 г.

(хил. лв.)

Продължаващи (непреустановени) дейности	Обща сума	в това число		
		левове	евро	други валути
Финансови и оперативни приходи и разходи	**93 618**	**46 112**	**43 993**	**3 513**
Приходи от лихви	**120 923**	**31 814**	**74 632**	**14 477**
Парични средства и парични салда при централни банки	0	0	0	0
Финансови активи, държани за търгуване (ако са отчитани отделно)	8 136	4 068	2 556	1 512
Финансови активи, отчитани по справедлива стойност в печалбата или загубата (ако са отчитани отделно)	0	0	0	0
Финансови активи на разположение за продажба	2 342	960	1 122	260
Кредити и вземания (включително финансов лизинг)	110 445	26 786	70 954	12 705
Инвестиции, държани до падеж	0	0	0	0
Деривати – отчитане на хеджиране на лихвен риск	0	0	0	0
Други активи	0	0	0	0
Разходи за лихви	**59 902**	**10 966**	**36 882**	**12 054**
Депозити на централни банки	0	0	0	0
Финансови пасиви, държани за търгуване (ако са отчитани отделно)	0	0	0	0
Финансови пасиви, отчитани по справедлива стойност в печалбата или загубата (ако са отчитани отделно)	0	0	0	0
Финансови пасиви, отчитани по амортизирана стойност	56 256	10 964	35 128	10 164
Деривати – отчитане на хеджиране на лихвен риск	0	0	0	0
Други пасиви	3 646	2	1 754	1 890
Разходи за акционерен капитал, платим при поискване	**0**	**0**	**0**	**0**
Приходи от дивиденти	**23**	**23**	**0**	**0**
Финансови активи, държани за търгуване (ако са отчитани отделно)	0	0	0	0
Финансови активи, отчитани по справедлива стойност в печалбата или загубата (ако са отчитани отделно)	0	0	0	0
Финансови активи на разположение за продажба	23	23	0	0
Приходи от такси и комисиони	**26 934**	**19 129**	**6 571**	**1 234**
Разходи за такси и комисиони	**1 999**	**1 527**	**328**	**144**
Нетни реализирани печалби (загуби) от финансови активи и финансови пасиви, отчитани не по справедлива стойност в печалбата или загубата	**38**	**38**	**0**	**0**
Финансови активи на разположение за продажба	38	38	0	0
Кредити и вземания (включително финансов лизинг)	0	0	0	0
Инвестиции, държани до падеж	0	0	0	0
Финансови пасиви, отчитани по амортизирана стойност	0	0	0	0
Други	0	0	0	0
Нетни печалби (загуби) от финансови активи и пасиви, държани за търгуване	**5 501**	**5 501**	**0**	**0**
Капиталови инструменти и свързани с тях деривати	0	0	0	0
Лихвени инструменти и свързани с тях деривати	-946	-946	0	0
Валутна търговия	6 447	6 447	0	0
Инструменти за кредитен риск и свързани с тях деривати	0	0	0	0
Стоки и свързани с тях деривати	0	0	0	0
Други (включително хибридни деривати)	0	0	0	0
Нетни печалби (загуби) от финансови активи и пасиви, отчитани по справедлива стойност в печалбата или загубата	**0**	**0**	**0**	**0**
Нетни печалби (загуби) от отчитане на хеджиране	**0**	**0**	**0**	**0**
Нетни валутни разлики	**3 825**	**3 825**	**0**	**0**
Нетни печалби (загуби) от отписани активи, различни от държаните за продажба	**-32**	**-32**	**0**	**0**
Други оперативни приходи	**1 671**	**1 671**	**0**	**0**
Други оперативни разходи	**3 364**	**3 364**	**0**	**0**
Административни разходи	**53 467**			
Разходи за персонал	21 177			
Общи административни разходи	32 290			
Амортизация	**4 924**			
Имоти, машини и съоръжения	4 428			
Инвестиционни имоти	0			
Нематериални активи (различни от репутация)	496			
Провизии	**0**			
Обезценка	**2 418**			

(продължава)

(продължение) (хил. лв.)

Продължаващи (непреустановени) дейности	Обща сума	в това число		
		левове	евро	други валути
Обезценка на финансови активи, отчитани не по справедлива стойност в печалбата или загубата	*2 418*			
Финансови активи, отчитани по себестойност (некотирани капиталови финансови активи)	0			
Финансови активи на разположение за продажба	0			
Кредити и вземания (включително финансов лизинг)	2 418			
Инвестиции, държани до падеж	0			
Обезценка на нефинансови активи	*0*			
Имоти, машини и съоръжения	0			
Инвестиционни имоти	0			
Репутация	0			
Нематериални активи (различни от репутация)	0			
Инвестиции в асоциирани и съвместни предприятия, отчитани по метода на собствения капитал	0			
Други	0			
Отрицателна репутация, призната незабавно в печалбата или загубата	**0**			
Дял от печалбата или загубата в асоциирани и съвместни предприятия, отчитан по метода на собствения капитал	**0**			
Печалба или загуба от нетекущи активи и групи от активи за изваждане от употреба, класифицирани като държани за продажба, без да са определени за преустановени дейности	**-367**			
ОБЩО ПЕЧАЛБА ИЛИ ЗАГУБА ОТ ПРОДЪЛЖАВАЩИ (НЕПРЕУСТАНОВЕНИ) ДЕЙНОСТИ ПРЕДИ ДАНЪЧНИ ОТЧИСЛЕНИЯ	**32 442**			
Данъчен разход (приход), свързан с печалбата или загубата от продължаващи (непреустановени) дейности	**3 329**			
ОБЩО ПЕЧАЛБА ИЛИ ЗАГУБА ОТ ПРОДЪЛЖАВАЩИ (НЕПРЕУСТАНОВЕНИ) ДЕЙНОСТИ СЛЕД ДАНЪЧНИ ОТЧИСЛЕНИЯ	**29 113**			
Печалба или загуба след данъчни отчисления от преустановени дейности	**2 013**			
ОБЩО ПЕЧАЛБА ИЛИ ЗАГУБА СЛЕД ДАНЪЧНИ ОТЧИСЛЕНИЯ И ПРЕУСТАНОВЕНИ ДЕЙНОСТИ	**31 126**			
Печалба или загуба, свързана с малцинствено участие	**0**			
ПЕЧАЛБА ИЛИ ЗАГУБА, СВЪРЗАНА С АКЦИОНЕРИТЕ НА ПРЕДПРИЯТИЕТО–МАЙКА	**31 126**			

Източник: БНБ.

1.11. КЛАСИФИЦИРАНИ РИСКОВИ ЕКСПОЗИЦИИ И ФОРМИРАНИ ПРОВИЗИИ ЗА ЗАГУБИ ОТ ОБЕЗЦЕНКА НА БАНКОВАТА СИСТЕМА И НА БАНКИТЕ ПО ГРУПИ

1.11.1. КЛАСИФИЦИРАНИ РИСКОВИ ЕКСПОЗИЦИИ И ФОРМИРАНИ ПРОВИЗИИ ЗА ЗАГУБИ ОТ ОБЕЗЦЕНКА НА БАНКОВАТА СИСТЕМА КЪМ ДЕКЕМВРИ 2007 г.

(хил. лв.)

Позиции	Общо брутна стойност преди обезценка	Експозиции под наблюдение			Нередовни експозиции			Необслужвани експозиции			Общо специфични провизии за загуби от обезценка
		Брутна стойност преди обезценка	Специфична провизия за загуби от обезценка	Балансова стойност (възстановима стойност)	Брутна стойност преди обезценка	Специфична провизия за загуби от обезценка	Балансова стойност (възстановима стойност)	Брутна стойност преди обезценка	Специфична провизия за загуби от обезценка	Балансова стойност (възстановима стойност)	
А. Класифицирани рискови експозиции (провизирани)	**1 349 826**	**522 682**	**83 672**	**439 010**	**121 114**	**61 354**	**59 760**	**706 030**	**623 413**	**82 617**	**768 439**
1.1. Централни правителства*	0	0	0	0	0	0	0	0	0	0	0
1.2. Институции	3 110	12	1	11	0	0	0	3 098	3 098	0	3 099
1.2.1. Кредитни институции	374	0	0	0	0	0	0	374	374	0	374
1.2.2. Некредитни институции	2 736	12	1	11	0	0	0	2 724	2 724	0	2 725
1.3. Предприятия (корпоративни клиенти)	802 276	392 783	66 585	326 198	65 087	32 834	32 253	344 406	308 619	35 787	408 038
1.4. Експозиции на дребно (банкиране на дребно)	544 440	129 887	17 086	112 801	56 027	28 520	27 507	358 526	311 696	46 830	357 302
1.4.1. Жилищни ипотечни кредити на физически лица	149 177	36 791	5 592	31 199	17 218	8 679	8 539	95 168	61 715	33 453	75 986
1.4.2. Потребителски кредити	395 263	93 096	11 494	81 602	38 809	19 841	18 968	263 358	249 981	13 377	281 316
Б. Класифицирани рискови експозиции (непровизирани)	**300 918**	**198 376**		**198 376**	**42 855**		**42 855**	**59 687**		**59 687**	
2.1. Централни правителства*	192	192		192	0		0	0		0	
2.2. Институции	13	0		0	0		0	13		13	
2.2.1. Кредитни институции	13	0		0	0		0	13		13	
2.2.2. Некредитни институции	0	0		0	0		0	0		0	
2.3. Предприятия (корпоративни клиенти)	223 372	151 753		151 753	24 039		24 039	47 580		47 580	
2.4. Експозиции на дребно (банкиране на дребно)	77 341	46 431		46 431	18 816		18 816	12 094		12 094	
2.4.1. Жилищни ипотечни кредити на физически лица	64 253	39 353		39 353	16 396		16 396	8 504		8 504	
2.4.2. Потребителски кредити	13 088	7 078		7 078	2 420		2 420	3 590		3 590	
Общо (А + Б)	**1 650 744**	**721 058**	**83 672**	**637 386**	**163 969**	**61 354**	**102 615**	**765 717**	**623 413**	**142 304**	**768 439**

(продължава)

(продължение) (хил. лв.)

Позиции	Брутна стойност преди обезценка	Специфични провизии за загуби от обезценка	Специфични провизии за държавен риск	Балансова стойност (възстановима стойност)	Среден процент провизии за загуби от обезценка	Среден процент провизии за държавен риск
В. Редовни рискови експозиции на портфейлна основа (провизирани)	**17 910 879**	**224 287**	**0**	**17 686 592**	**1.25**	**0.00**
3.1. Централни правителства*	17 514	204	0	17 310	1.16	0.00
3.2. Институции	424 606	1 126	0	423 480	0.27	0.00
3.2.1. Кредитни институции	332 539	64	0	332 475	0.02	0.00
3.2.2. Некредитни институции	92 067	1 062	0	91 005	1.15	0.00
3.3. Предприятия (корпоративни клиенти)	9 061 815	103 677	0	8 958 138	1.14	0.00
3.4. Експозиции на дребно (банкиране на дребно)	8 406 944	119 280	0	8 287 664	1.42	0.00
3.4.1. Жилищни ипотечни кредити на физически лица	3 505 074	25 825	0	3 479 249	0.74	0.00
3.4.2. Потребителски кредити	4 901 870	93 455	0	4 808 415	1.91	0.00

Позиции	Брутна стойност (балансова)
Г. Редовни рискови експозиции (непровизирани)	**26 329 902**
4.1. Централни правителства*	148 104
4.2. Институции	8 020 155
4.2.1. Кредитни институции	7 607 070
4.2.2. Некредитни институции	413 085
4.3. Предприятия (корпоративни клиенти)	14 218 015
4.4. Експозиции на дребно (банкиране на дребно)	3 943 628
4.4.1. Жилищни ипотечни кредити на физически лица	2 171 637
4.4.2. Потребителски кредити	1 771 991
Общо (В + Г)	**44 240 781**

* Включително местните органи на властта.

Източник: БНБ.

1.11.2. КЛАСИФИЦИРАНИ РИСКОВИ ЕКСПОЗИЦИИ И ФОРМИРАНИ ПРОВИЗИИ ЗА ЗАГУБИ ОТ ОБЕЗЦЕНКА НА БАНКИТЕ ОТ ПЪРВА ГРУПА КЪМ ДЕКЕМВРИ 2007 г.

(хил. лв.)

Позиции	Общо брутна стойност преди обезценка	Експозиции под наблюдение			Нередовни експозиции			Необслужвани експозиции			Общо специфични провизии за загуби от обезценка
		Брутна стойност преди обезценка	Специфична провизия за загуби от обезценка	Балансова стойност (възстановима стойност)	Брутна стойност преди обезценка	Специфична провизия за загуби от обезценка	Балансова стойност (възстановима стойност)	Брутна стойност преди обезценка	Специфична провизия за загуби от обезценка	Балансова стойност (възстановима стойност)	
А. Класифицирани рискови експозиции (провизирани)	**845 966**	**292 633**	**51 546**	**241 087**	**76 934**	**40 217**	**36 717**	**476 399**	**424 067**	**52 332**	**515 830**
1.1. Централни правителства*	0	0	0	0	0	0	0	0	0	0	0
1.2. Институции	388	12	1	11	0	0	0	376	376	0	377
1.2.1. Кредитни институции	374	0	0	0	0	0	0	374	374	0	374
1.2.2. Некредитни институции	14	12	1	11	0	0	0	2	2	0	3
1.3. Предприятия (корпоративни клиенти)	402 083	182 671	36 983	145 688	32 838	16 213	16 625	186 574	167 129	19 445	220 325
1.4. Експозиции на дребно (банкиране на дребно)	443 495	109 950	14 562	95 388	44 096	24 004	20 092	289 449	256 562	32 887	295 128
1.4.1. Жилищни ипотечни кредити на физически лица	111 401	31 867	5 040	26 827	11 264	7 230	4 034	68 270	47 047	21 223	59 317
1.4.2. Потребителски кредити	332 094	78 083	9 522	68 561	32 832	16 774	16 058	221 179	209 515	11 664	235 811
Б. Класифицирани рискови експозиции (непровизирани)	**132 485**	**82 948**		**82 948**	**24 648**		**24 648**	**24 889**		**24 889**	
2.1. Централни правителства*	80	80		80	0		0	0		0	
2.2. Институции	13	0		0	0		0	13		13	
2.2.1. Кредитни институции	13	0		0	0		0	13		13	
2.2.2. Некредитни институции	0	0		0	0		0	0		0	
2.3. Предприятия (корпоративни клиенти)	84 482	56 801		56 801	11 007		11 007	16 674		16 674	
2.4. Експозиции на дребно (банкиране на дребно)	47 910	26 067		26 067	13 641		13 641	8 202		8 202	
2.4.1. Жилищни ипотечни кредити на физически лица	41 187	22 918		22 918	12 238		12 238	6 031		6 031	
2.4.2. Потребителски кредити	6 723	3 149		3 149	1 403		1 403	2 171		2 171	
Общо (А + Б)	**978 451**	**375 581**	**51 546**	**324 035**	**101 582**	**40 217**	**61 365**	**501 288**	**424 067**	**77 221**	**515 830**

(продължава)

(продължение) (хил. лв.)

Позиции	Брутна стойност преди обезценка	Специфични провизии за загуби от обезценка	Специфични провизии за държавен риск	Балансова стойност (възстановима стойност)	Среден процент провизии за загуби от обезценка	Среден процент провизии за държавен риск
В. Редовни рискови експозиции на портфейлна основа (провизирани)	**10 136 551**	**162 610**	**0**	**9 973 941**	**1.60**	**0.00**
3.1. Централни правителства*	11 174	165	0	11 009	1.48	0.00
3.2. Институции	48 738	804	0	47 934	1.65	0.00
3.2.1. Кредитни институции	0	0	0	0	0.00	0.00
3.2.2. Некредитни институции	48 738	804	0	47 934	1.65	0.00
3.3. Предприятия (корпоративни клиенти)	3 819 742	55 898	0	3 763 844	1.46	0.00
3.4. Експозиции на дребно (банкиране на дребно)	6 256 897	105 743	0	6 151 154	1.69	0.00
3.4.1. Жилищни ипотечни кредити на физически лица	2 620 284	22 262	0	2 598 022	0.85	0.00
3.4.2. Потребителски кредити	3 636 613	83 481	0	3 553 132	2.30	0.00

Позиции	Брутна стойност (балансова)
Г. Редовни рискови експозиции (непровизирани)	**14 689 135**
4.1. Централни правителства*	101 576
4.2. Институции	3 670 799
4.2.1. Кредитни институции	3 437 626
4.2.2. Некредитни институции	233 173
4.3. Предприятия (корпоративни клиенти)	8 066 650
4.4. Експозиции на дребно (банкиране на дребно)	2 850 110
4.4.1. Жилищни ипотечни кредити на физически лица	1 350 935
4.4.2. Потребителски кредити	1 499 175
Общо (В + Г)	**24 825 686**

* Включително местните органи на властта.

Източник: БНБ.

1.11.3. КЛАСИФИЦИРАНИ РИСКОВИ ЕКСПОЗИЦИИ И ФОРМИРАНИ ПРОВИЗИИ ЗА ЗАГУБИ ОТ ОБЕЗЦЕНКА НА БАНКИТЕ ОТ ВТОРА ГРУПА КЪМ ДЕКЕМВРИ 2007 г.

(хил. лв.)

Позиции	Общо брутна стойност преди обезценка	Експозиции под наблюдение			Нередовни експозиции			Необслужвани експозиции			Общо специфични провизии за загуби от обезценка
		Брутна стойност преди обезценка	Специфична провизия за загуби от обезценка	Балансова стойност (възстановима стойност)	Брутна стойност преди обезценка	Специфична провизия за загуби от обезценка	Балансова стойност (възстановима стойност)	Брутна стойност преди обезценка	Специфична провизия за загуби от обезценка	Балансова стойност (възстановима стойност)	
А. Класифицирани рискови експозиции (провизирани)	**478 362**	**207 059**	**29 827**	**177 232**	**44 180**	**21 137**	**23 043**	**227 123**	**197 278**	**29 845**	**248 242**
1.1. Централни правителства*	0	0	0	0	0	0	0	0	0	0	0
1.2. Институции	2 722	0	0	0	0	0	0	2 722	2 722	0	2 722
1.2.1. Кредитни институции	0	0	0	0	0	0	0	0	0	0	0
1.2.2. Некредитни институции	2 722	0	0	0	0	0	0	2 722	2 722	0	2 722
1.3. Предприятия (корпоративни клиенти)	374 708	187 135	27 304	159 831	32 249	16 621	15 628	155 324	139 422	15 902	183 347
1.4. Експозиции на дребно (банкиране на дребно)	100 932	19 924	2 523	17 401	11 931	4 516	7 415	69 077	55 134	13 943	62 173
1.4.1. Жилищни ипотечни кредити на физически лица	37 776	4 924	552	4 372	5 954	1 449	4 505	26 898	14 668	12 230	16 669
1.4.2. Потребителски кредити	63 156	15 000	1 971	13 029	5 977	3 067	2 910	42 179	40 466	1 713	45 504
Б. Класифицирани рискови експозиции (непровизирани)	**164 204**	**112 453**		**112 453**	**18 137**		**18 137**	**33 614**		**33 614**	
2.1. Централни правителства*	112	112		112	0		0	0		0	
2.2. Институции	0	0		0	0		0	0		0	
2.2.1. Кредитни институции	0	0		0	0		0	0		0	
2.2.2. Некредитни институции	0	0		0	0		0	0		0	
2.3. Предприятия (корпоративни клиенти)	135 343	92 536		92 536	13 032		13 032	29 775		29 775	
2.4. Експозиции на дребно (банкиране на дребно)	28 749	19 805		19 805	5 105		5 105	3 839		3 839	
2.4.1. Жилищни ипотечни кредити на физически лица	22 407	15 899		15 899	4 088		4 088	2 420		2 420	
2.4.2. Потребителски кредити	6 342	3 906		3 906	1 017		1 017	1 419		1 419	
Общо (А + Б)	**642 566**	**319 512**	**29 827**	**289 685**	**62 317**	**21 137**	**41 180**	**260 737**	**197 278**	**63 459**	**248 242**

(продължава)

(продължение) (хил. лв.)

Позиции	Брутна стойност преди обезценка	Специфични провизии за загуби от обезценка	Специфични провизии за държавен риск	Балансова стойност (възстановима стойност)	Среден процент провизии за загуби от обезценка	Среден процент провизии за държавен риск
В. Редовни рискови експозиции на портфейлна основа (провизирани)	**7 240 740**	**59 963**	**0**	**7 180 777**	**0.83**	**0.00**
3.1. Централни правителства*	6 340	39	0	6 301	0.62	0.00
3.2. Институции	41 227	206	0	41 021	0.50	0.00
3.2.1. Кредитни институции	0	0	0	0	0.00	0.00
3.2.2. Некредитни институции	41 227	206	0	41 021	0.50	0.00
3.3. Предприятия (корпоративни клиенти)	5 043 550	46 181	0	4 997 369	0.92	0.00
3.4. Експозиции на дребно (банкиране на дребно)	2 149 623	13 537	0	2 136 086	0.63	0.00
3.4.1. Жилищни ипотечни кредити на физически лица	884 524	3 563	0	880 961	0.40	0.00
3.4.2. Потребителски кредити	1 265 099	9 974	0	1 255 125	0.79	0.00

Позиции	Брутна стойност (балансова)
Г. Редовни рискови експозиции (непровизирани)	**9 753 585**
4.1. Централни правителства*	46 528
4.2. Институции	3 963 353
4.2.1. Кредитни институции	3 827 793
4.2.2. Некредитни институции	135 560
4.3. Предприятия (корпоративни клиенти)	4 845 092
4.4. Експозиции на дребно (банкиране на дребно)	898 612
4.4.1. Жилищни ипотечни кредити на физически лица	653 707
4.4.2. Потребителски кредити	244 905
Общо (В + Г)	**16 994 325**

* Включително местните органи на властта.

Източник: БНБ.

1.11.4. КЛАСИФИЦИРАНИ РИСКОВИ ЕКСПОЗИЦИИ И ФОРМИРАНИ ПРОВИЗИИ ЗА ЗАГУБИ ОТ ОБЕЗЦЕНКА НА БАНКИТЕ ОТ ТРЕТА ГРУПА КЪМ ДЕКЕМВРИ 2007 г.

(хил. лв.)

Позиции	Общо брутна стойност преди обезценка	Експозиции под наблюдение			Нередовни експозиции			Необслужвани експозиции			Общо специфични провизии за загуби от обезценка
		Брутна стойност преди обезценка	Специфична провизия за загуби от обезценка	Балансова стойност (възстановима стойност)	Брутна стойност преди обезценка	Специфична провизия за загуби от обезценка	Балансова стойност (възстановима стойност)	Брутна стойност преди обезценка	Специфична провизия за загуби от обезценка	Балансова стойност (възстановима стойност)	
А. Класифицирани рискови експозиции (провизирани)	**25 498**	**22 990**	**2 299**	**20 691**	**0**	**0**	**0**	**2 508**	**2 068**	**440**	**4 367**
1.1. Централни правителства*	0	0	0	0	0	0	0	0	0	0	0
1.2. Институции	0	0	0	0	0	0	0	0	0	0	0
1.2.1. Кредитни институции	0	0	0	0	0	0	0	0	0	0	0
1.2.2. Некредитни институции	0	0	0	0	0	0	0	0	0	0	0
1.3. Предприятия (корпоративни клиенти)	25 485	22 977	2 298	20 679	0	0	0	2 508	2 068	440	4 366
1.4. Експозиции на дребно (банкиране на дребно)	13	13	1	12	0	0	0	0	0	0	1
1.4.1. Жилищни ипотечни кредити на физически лица	0	0	0	0	0	0	0	0	0	0	0
1.4.2. Потребителски кредити	13	13	1	12	0	0	0	0	0	0	1
Б. Класифицирани рискови експозиции (непровизирани)	**4 229**	**2 975**		**2 975**	**70**		**70**	**1 184**		**1 184**	
2.1. Централни правителства*	0	0		0	0		0	0		0	
2.2. Институции	0	0		0	0		0	0		0	
2.2.1. Кредитни институции	0	0		0	0		0	0		0	
2.2.2. Некредитни институции	0	0		0	0		0	0		0	
2.3. Предприятия (корпоративни клиенти)	3 547	2 416		2 416	0		0	1 131		1 131	
2.4. Експозиции на дребно (банкиране на дребно)	682	559		559	70		70	53		53	
2.4.1. Жилищни ипотечни кредити на физически лица	659	536		536	70		70	53		53	
2.4.2. Потребителски кредити	23	23		23	0		0	0		0	
Общо (А + Б)	**29 727**	**25 965**	**2 299**	**23 666**	**70**	**0**	**70**	**3 692**	**2 068**	**1 624**	**4 367**

(продължава)

(продължение) (хил. лв.)

Позиции	Брутна стойност преди обезценка	Специфични провизии за загуби от обезценка	Специфични провизии за държавен риск	Балансова стойност (възстановима стойност)	Среден процент провизии за загуби от обезценка	Среден процент провизии за държавен риск
В. Редовни рискови експозиции на портфейлна основа (провизирани)	**533 588**	**1 714**	**0**	**531 874**	**0.32**	**0.00**
3.1. Централни правителства*	0	0	0	0	0.00	0.00
3.2. Институции	334 641	116	0	334 525	0.03	0.00
3.2.1. Кредитни институции	332 539	64	0	332 475	0.02	0.00
3.2.2. Некредитни институции	2 102	52	0	2 050	2.47	0.00
3.3. Предприятия (корпоративни клиенти)	198 523	1 598	0	196 925	0.80	0.00
3.4. Експозиции на дребно (банкиране на дребно)	424	0	0	424	0.00	0.00
3.4.1. Жилищни ипотечни кредити на физически лица	266	0	0	266	0.00	0.00
3.4.2. Потребителски кредити	158	0	0	158	0.00	0.00

Позиции	Брутна стойност (балансова)
Г. Редовни рискови експозиции (непровизирани)	**1 887 182**
4.1. Централни правителства*	0
4.2. Институции	386 003
4.2.1. Кредитни институции	341 651
4.2.2. Некредитни институции	44 352
4.3. Предприятия (корпоративни клиенти)	1 306 273
4.4. Експозиции на дребно (банкиране на дребно)	194 906
4.4.1. Жилищни ипотечни кредити на физически лица	166 995
4.4.2. Потребителски кредити	27 911
Общо (В + Г)	**2 420 770**

* Включително местните органи на властта.

Източник: БНБ.

1.12. МЕЖДУБАНКОВ ПАРИЧЕН ПАЗАР*

Януари 2008 г.	Обеми (хил. лв.)				Лихвени проценти			Свръхрезерви** (хил. лв.)
	депозити	репо-сделки	покупки на ДЦК	общ обем	по предоставени депозити	по репо-сделки	среден за деня	
2	391 499	9 467	0	400 966	4.46	4.50	4.46	- 154 165
3	308 420	23 780	5 953	338 153	4.53	4.55	4.53	- 257 213
4	351 804	23 619	0	375 423	4.68	4.53	4.67	109 160
7	310 655	8 551	6 370	325 576	4.69	4.78	4.69	324 659
8	302 410	27 144	0	329 554	4.58	4.55	4.58	357 253
9	363 126	46 032	9 670	418 828	4.63	4.62	4.63	451 236
10	355 784	8 239	6 143	370 166	4.65	4.63	4.65	360 192
11	356 056	20 308	0	376 364	4.72	4.60	4.71	450 552
14	283 544	5 223	0	288 767	4.78	4.81	4.78	- 315 539
15	238 613	9 675	4 682	252 970	4.71	4.79	4.72	- 256 685
16	253 050	30 838	2 861	286 749	4.77	4.61	4.76	- 178 146
17	283 465	43 016	0	326 481	4.82	4.79	4.82	- 125 580
18	362 970	30 042	8 148	401 160	4.87	4.76	4.86	- 113 102
21	310 952	458	11 157	322 567	4.82	5.80	4.82	- 60 208
22	263 432	19 561	0	282 993	4.82	4.67	4.81	- 86 000
23	287 225	37 498	13 715	338 438	4.85	4.53	4.82	- 58 823
24	310 378	14 640	695	325 713	4.91	4.80	4.91	78 285
25	299 977	30 182	9 198	339 357	4.99	4.75	4.97	30 009
28	274 603	837	4 867	280 307	4.90	5.81	4.90	- 48 556
29	275 253	31 193	46 970	353 416	4.84	4.71	4.83	- 89 380
30	319 563	22 494	47 242	389 299	4.81	4.83	4.81	- 139 819
31	410 210	33 847	6 708	450 765	4.80	4.80	4.80	- 77 963
Средно за месеца	**314 227**	**21 666**	**8 381**	**344 273**	**4.75**	**4.68**	**4.75**	**55 214**

* Включва сделките на банките и на тези небанкови финансови институции, които са първични дилъри на ДЦК и които имат разплащателни сметки в БНБ.
** Данните са от сетълмента.
Забележка: Средният лихвен процент за деня е среднопретеглен за извършените през деня операции.

Източник: БНБ.

1.13. ВАЛУТЕН ПАЗАР

(евро)

Януари 2008 г.	БНБ с ТБ		БНБ с крайни клиенти		ТБ с ТБ	ТБ с крайни клиенти	
	купени	продадени	купени	продадени	(междубанкови сделки)	купени	продадени
2	320 300 000	341 500 000	19 162	208 000	3 807 150	53 288 123	70 883 768
3	654 400 000	532 500 000	16 832	130 394	18 182 363	47 377 539	73 821 679
4	375 900 000	387 500 000	63 145	324 182	784 876	48 012 283	96 122 009
7	431 900 000	420 400 000	28 174	480 141	7 689 607	47 776 912	85 224 954
8	368 500 000	383 500 000	19 595	651 103	5 646 037	62 264 853	57 384 394
9	430 900 000	474 500 000	134 019	555 842	404 598	172 400 970	167 254 628
10	356 800 000	357 000 000	20 988	819 257	3 134 932	112 188 949	61 835 478
11	422 000 000	454 100 000	169 822	2 852 298	593 142	84 728 440	97 324 481
14	581 100 000	415 900 000	28 929	855 612	46 996	116 634 637	66 445 583
15	489 000 000	488 900 000	20 670	1 934 760	433 893	53 859 815	65 162 979
16	429 700 000	405 800 000	6 868	422 818	425 905	61 172 021	67 148 971
17	476 400 000	466 400 000	50 495	504 946	5 094 034	68 267 670	64 560 678
18	432 900 000	407 400 000	1 134 006	1 167 237	308 233	100 994 369	89 657 274
21	456 800 000	458 800 000	410 010	537 553	51 983	63 299 205	87 640 370
22	400 700 000	391 100 000	72 525	696 350	131 089	79 154 855	74 156 967
23	458 000 000	482 900 000	276 093	857 287	133 833	57 208 875	84 332 536
24	356 200 000	397 500 000	62 075	1 955 511	10 991 920	71 233 199	91 613 646
25	425 600 000	450 200 000	243 940	550 997	3 032 606	93 961 369	130 281 335
28	360 400 000	403 500 000	73 811	1 903 881	131 840	98 548 611	80 726 106
29	435 100 000	433 800 000	218 477	1 664 158	5 550 457	65 819 358	86 858 344
30	399 500 000	460 800 000	25 230	497 851	3 558 949	74 481 631	78 589 552
31	449 500 000	389 800 000	1 471 542	1 085 599	114 325	64 431 502	77 085 401
Общо за месеца	**9 511 600 000**	**9 403 800 000**	**4 566 408**	**20 655 777**	**70 248 768**	**1 697 105 186**	**1 854 111 133**
Среднодневно	**432 345 455**	**427 445 455**	**207 564**	**938 899**	**3 193 126**	**77 141 145**	**84 277 779**

Източник: БНБ.

1.14. КУПЕНА И ПРОДАДЕНА НАЛИЧНА ВАЛУТА (ПОДРАЗДЕЛЕНИЯ НА ЕВРОТО) ОТ РЕГИОНАЛНИТЕ КАСОВИ СЛУЖБИ НА БНБ*

(хил. евро)

	Купена валута**	Продадена валута***
I.2007	95	4 925
II.2007	131	2 063
III.2007	174	3 994
IV.2007	146	2 340
V.2007	179	2 140
VI.2007	105	3 732
VII.2007	128	1 047
VIII.2007	176	1 533
IX.2007	198	4 003
X.2007	93	11 278
XI.2007	67	9 792
XII.2007	94	7 365
I.2008	120	6 277
в т.ч. по дни		
2	3	208
3	3	324
4	1	284
7	2	441
8	5	268
9		426
10	2	305
11	5	110
14	6	147
15	9	439
16	4	326
17		152
18	6	87
21	12	424
22	9	383
23	13	545
24	12	340
25	8	243
28	10	277
29	3	145
30	6	184
31	1	219

* Операции само с физически лица.
** Включва всички валути, подразделения на еврото.
*** Включва само евро.

Източник: БНБ.

1.15. ОСНОВЕН ЛИХВЕН ПРОЦЕНТ

В сила от	ОЛП	
	прост годишен	ефективен годишен
1.I.2007	3.43	3.48
1.II.2007	3.53	3.59
1.III.2007	3.52	3.58
1.IV.2007	3.68	3.74
1.V.2007	3.81	3.88
1.VI.2007	3.84	3.91
1.VII.2007	4.01	4.08
1.VIII.2007	4.10	4.18
1.IX.2007	4.09	4.17
1.X.2007	4.24	4.32
1.XI.2007	4.26	4.34
1.XII.2007	4.58	4.68
1.I.2008	4.68	4.78

Източник: БНБ.

1.16. ЛИХВЕНИ ПРОЦЕНТИ ПО ВИДОВЕ ИНСТРУМЕНТИ

		Депозити междубанков пазар			ДЦК вторичен пазар [1]		ДЛП [2]	Кредити						Депозити и репо-сделки											
					бонове	облигации		Краткосрочни [3]			Дългосрочни			Овърнайт-депозити			Срочни депозити			Депозити, договорени за ползване след предизвестие			Репо-сделки		
		левове	евро	щ.д.	левове	левове	левове	левове	евро	щ.д.	левове	евро	щ.д.	левове	евро	щ.д.	левове	евро	щ.д.	левове	евро	щ.д.	левове	евро	щ.д.
Ефективен годишен процент																									
2007	I	3.59	3.60	5.37	3.52	3.77	4.27	9.86	7.40	8.20	9.45	8.94	12.66	0.70	0.59	1.01	4.17	3.05	3.77	2.49	1.60	1.22	-	-	-
	II	3.59	3.60	5.38	-	3.86	4.24	9.82	7.36	9.17	9.57	7.88	7.17	0.69	0.57	1.18	4.06	2.98	3.61	2.61	1.81	1.38	-	-	-
	III	3.76	3.74	5.39	3.64	3.95	4.22	9.99	7.36	9.25	9.56	8.12	10.65	0.72	0.59	1.14	4.10	3.01	3.84	2.66	1.83	1.43	-	-	-
	IV	3.88	3.87	5.39	-	4.25	4.28	10.00	7.22	9.23	9.48	8.11	12.33	0.70	0.57	1.19	4.20	3.10	3.89	2.64	1.87	1.41	-	-	-
	V	3.89	3.85	5.38	-	4.24	4.26	9.99	7.35	9.21	9.45	7.89	7.16	0.69	0.60	1.22	4.28	3.12	3.98	2.49	1.85	1.42	-	-	-
	VI	4.08	4.03	5.39	3.96	4.60	4.57	9.74	7.34	9.38	9.34	7.75	8.88	0.70	0.63	1.01	3.97	3.46	4.06	2.50	1.87	1.51	-	-	-
	VII	4.18	4.13	5.39	-	4.19	4.79	9.92	7.31	9.14	9.15	7.64	10.45	0.76	0.64	1.12	3.91	3.35	3.49	2.57	1.94	1.51	-	-	-
	VIII	4.16	4.11	5.40	-	4.28	4.79	9.98	7.54	9.15	9.23	8.23	11.10	0.74	0.59	1.24	4.36	3.38	3.92	2.61	2.00	1.54	-	-	-
	IX	4.33	4.13	5.22	4.03	4.11	4.44	9.89	7.51	9.53	9.31	8.02	9.84	0.72	0.63	0.75	4.18	3.37	3.84	2.65	2.02	1.55	-	-	-
	X	4.34	4.06	4.93	-	4.56	4.59	10.13	7.37	8.87	9.50	7.90	7.23	0.73	0.61	1.12	4.24	3.59	3.79	2.62	2.06	1.58	-	-	-
	XI	4.69	4.28	4.71	-	4.66	4.94	10.28	7.46	8.63	9.49	8.06	6.77	0.73	0.60	1.13	4.44	3.87	3.84	2.62	2.11	1.60	-	3.75	-
	XII	4.87	4.23	4.61	-	4.72	5.08	10.30	7.41	8.53	9.52	8.03	7.44	0.72	0.61	1.03	4.54	3.85	3.80	2.62	2.18	1.61	-	-	-
2008	I	4.89	4.23	4.10	4.13	5.02	5.07	10.47	7.25	7.26	9.86	7.91	6.44	0.75	0.59	0.92	4.40	3.94	3.59	2.82	2.30	1.68	-	3.78	-

[1] Постигнатата доходност е среднопретеглена ефективна доходност от индивидуалните сделки на вторичния пазар през отчетния период. Използвана е *ISMA* формула и бройна конвенция *ACT/365*.
[2] ДЛП – дългосрочен лихвен процент за оценка степента на сближаване. Определя се на база доходността до падеж на вторичния пазар по дългосрочна ценна книга (бенчмарк), емитирана от Министерството на финансите, сектор *Централно държавно управление,* и деноминирана в национална валута. Използвана е *ISMA* формула и бройна конвенция *ACT/365*.
[3] Лихвените проценти по краткосрочните кредити включват и лихвените проценти по овърдрафт.

Източник: БНБ.

1.17. ЛИХВЕНИ ПРОЦЕНТИ ПО НОВ БИЗНЕС ПО КРАТКОСРОЧНИ КРЕДИТИ И ОВЪРДРАФТ НА СЕКТОРИ *НЕФИНАНСОВИ ПРЕДПРИЯТИЯ* И *ДОМАКИНСТВА*[1]

		Овърдрафт [2]										Краткосрочни кредити											
			левове			евро			щатски долари				левове					евро			щатски долари		
				Нефинансови предприятия	Домакинства		Нефинансови предприятия	Домакинства		Нефинансови предприятия	Домакинства			Нефинансови предприятия	Домакинства				Нефинансови предприятия	Домакинства		Нефинансови предприятия	Домакинства
															жилищни кредити	за потребление	други кредити						
Ефективен годишен процент																							
2007	I		9.86	8.28	14.09	7.40	7.31	10.26	8.19	8.17	10.52		10.26	9.85	13.52	11.91	12.38	7.34	7.31	9.03	9.48	11.08	7.79
	II		9.84	8.31	@14.03	7.36	7.28	10.09	9.29	9.27	10.77		9.16	8.56	13.52	12.20	11.93	7.30	7.24	10.78	8.53	8.51	9.36
	III		10.00	8.40	14.50	7.32	7.25	10.03	9.17	9.15	10.81		9.38	9.02	12.06	11.17	11.38	7.92	7.89	8.99	11.80	11.86	9.15
	IV		10.06	8.65	14.02	7.15	7.07	10.11	9.25	9.24	10.19		8.12	7.35	10.85	11.31	12.40	8.29	8.27	8.79	8.68	8.53	12.40
	V		9.98	8.60	13.75	7.35	7.27	9.74	9.21	9.20	10.16		10.25	9.24	11.07	10.72	13.68	7.43	7.38	9.68	9.28	9.33	8.32
	VI		9.88	8.52	13.67	7.31	7.23	9.69	9.25	9.23	10.73		8.03	7.82	8.78	11.40	11.40	8.19	8.04	11.28	11.60	11.63	6.30
	VII		9.95	8.66	13.49	7.26	7.19	9.60	9.17	9.15	10.82		9.19	8.90	11.02	9.97	11.58	8.28	8.24	9.62	7.52	7.50	9.96
	VIII		9.99	8.75	13.40!	7.52	7.46	9.64	9.16	9.13	11.68		9.56	8.99	11.12	11.32	12.20	7.83	7.81	10.19	8.93	8.92	9.41
	IX		9.90	8.70	13.28	7.48	7.41	9.64	9.57	9.54	11.82		9.54	8.98	11.03	11.82	12.32	8.43	8.32	12.58	8.23	8.23	8.73
	X		10.15	8.92	13.33	7.33	7.26	9.63	8.89	8.85	11.57		9.68	8.77	11.05	11.85	13.46	8.06	8.09	7.13	7.98	7.94	10.11
	XI		10.29	9.15	13.27	7.36	7.29	9.59	8.68	8.65	11.56		9.83	9.06	9.27	10.64	12.67	9.55	9.55	9.01	8.05	8.06	6.01
	XII		10.37	9.24	13.27	7.40	7.32	9.77	8.47	8.43	11.13		8.91	8.46	10.58	12.44	13.25	8.03	8.02	8.75	9.90	9.91	6.70
2008	I		10.46	9.20	13.65	7.22	7.14	9.67	6.95	6.90	11.58		11.23	10.48	10.76	11.97	13.50	9.00	8.99	9.88	10.24	10.24	10.03
Обеми в млн. лв.																							
2007	I	5008.8	2700.5	1969.0	731.5	2129.7	2068.6	61.2	178.6	176.9	1.7	159.4	45.1	37.3	0.0	3.0	4.9	113.0	110.6	2.4	1.3	0.7	0.6
	II	5213.6	2790.2	2045.7	744.5	2313.0	2247.5	65.5	110.4	108.8	1.6	225.1	56.7	46.8	0.0	2.4	7.5	147.3	145.1	2.2	21.1	20.7	0.4
	III	5541.9	2921.3	2154.2	767.1	2491.5	2422.7	68.8	129.1	127.6	1.5	223.3	73.9	62.2	0.1	3.1	8.5	145.4	140.4	5.0	4.0	3.9	0.1
	IV	5781.6	2993.0	2205.8	787.2	2657.2	2584.7	72.5	131.4	129.7	1.7	248.1	88.7	74.4	0.1	3.4	10.8	155.3	150.2	5.1	4.2	4.0	0.2
	V	6056.9	3111.0	2276.5	834.5	2800.9	2716.0	84.9	144.9	143.1	1.8	302.5	118.4	89.0	0.2	3.8	25.4	181.1	177.4	3.7	3.1	2.9	0.1
	VI	6402.3	3224.1	2371.4	852.8	3028.3	2939.1	89.2	149.8	148.0	1.8	373.7	257.9	242.5	0.4	3.1	12.0	107.0	102.0	5.0	8.8	8.7	0.0
	VII	6609.9	3307.1	2422.4	884.8	3133.2	3040.9	92.3	169.7	167.7	2.0	290.7	123.6	105.7	0.3	7.2	10.4	163.9	159.9	4.0	3.2	3.2	0.0
	VIII	6946.0	3454.7	2532.7	922.0	3311.8	3216.7	95.1	179.5	177.5	1.9	307.8	99.0	80.4	0.2	3.9	14.5	205.5	203.2	2.3	3.3	3.3	0.0
	IX	7315.6	3685.9	2718.8	967.1	3480.0	3377.2	102.8	149.8	148.0	1.9	200.5	95.5	79.0	0.3	3.1	13.2	100.2	97.5	2.7	4.8	4.7	0.0
	X	7496.2	3744.1	2701.3	1042.8	3614.3	3507.5	106.8	137.7	135.9	1.8	380.2	140.8	111.6	0.4	4.6	24.3	236.7	230.5	6.2	2.8	2.7	0.1
	XI	7940.3	3935.9	2843.7	1092.2	3864.1	3749.5	114.6	140.2	138.5	1.7	307.5	110.0	82.5	0.6	6.5	20.4	185.4	184.2	1.2	12.1	12.0	0.1
	XII	8210.7	4056.2	2919.5	1136.7	4009.8	3887.2	122.6	144.7	142.9	1.8	323.6	192.2	173.5	0.3	3.5	14.9	124.8	122.2	2.6	6.6	6.6	0.0
2008	I	8495.5	4189.4	3002.2	1187.2	4126.6	3999.0	127.5	179.6	177.7	1.9	146.4	63.3	45.5	0.2	3.7	13.8	64.7	63.8	0.8	18.5	18.5	0.0

[1] Сектор *Домакинства* включва и сектор *НТООД*.
[2] Овърдрафтът се отчита по салда, като данните за обеми са от паричната статистика. Кредитни линии и револвиращи кредити се отчитат като овърдрафт със съответния лихвен процент по тях, с изключение на кредитните линии, които имат договорен погасителен план, определен срок и цел на използване. Последните се отчитат като кредити, различни от овърдрафт.

Източник: БНБ.

1.18. ЛИХВЕНИ ПРОЦЕНТИ ПО НОВ БИЗНЕС ПО ДЪЛГОСРОЧНИ КРЕДИТИ НА СЕКТОРИ *НЕФИНАНСОВИ ПРЕДПРИЯТИЯ* И *ДОМАКИНСТВА*[1]

		Дългосрочни кредити											
			левове					евро			щатски долари		
				Нефинансови предприятия	Домакинства				Нефинансови предприятия	Домакинства		Нефинансови предприятия	Домакинства
					жилищни кредити	кредити за потребление	други кредити						
Ефективен годишен процент													
2007	I		9.45	8.49	8.50	10.00	13.15	8.94	9.18	7.97	12.66	12.85	9.53
	II		9.57	9.09	8.40	9.95	12.51	7.88	8.00	7.38	7.17	7.14	8.03
	III		9.56	9.11	8.41	9.90	12.45	8.12	8.30	7.42	10.65	10.95	8.07
	IV		9.48	8.84	8.46	9.98	12.08	8.11	8.25	7.49	12.33	12.56	7.93
	V		9.45	8.98	8.48	9.80	11.98	7.89	7.94	7.69	7.16	7.16	7.26
	VI		9.34	9.48	8.40	9.40	12.19	7.75	7.80	7.54	8.88	9.05	7.56
	VII		9.15	9.26	8.12	9.35	12.03	7.64	7.63	7.67	10.45	10.51	8.22
	VIII		9.23	9.32	8.35	9.31	11.85	8.23	8.39	7.63	11.10	11.31	10.23
	IX		9.31	9.16	8.37	9.48	12.23	8.02	8.15	7.53	9.84	10.12	8.53
	X		9.50	9.20	8.35	9.90	12.22	7.90	7.96	7.70	7.23	7.23	7.74
	XI		9.49	9.30	7.99	10.06	12.63	8.06	8.12	7.74	6.77	6.74	8.52
	XII		9.52	9.83	7.83	10.18	12.14	8.03	8.08	7.74	7.44	11.23	6.20
2008	I		9.86	9.98	8.03	10.06	13.13	7.91	7.97	7.61	6.44	6.29	8.82
Обеми в млн. лв.													
2007	I	798.3	418.5	119.0	80.9	195.7	22.9	377.4	303.2	74.2	2.4	2.3	0.1
	II	1104.0	545.8	136.2	112.7	262.3	34.6	546.0	439.6	106.4	12.3	11.9	0.4
	III	1449.9	719.8	173.6	139.2	367.9	39.2	727.6	579.0	148.6	2.5	2.3	0.3
	IV	1398.9	689.3	183.7	138.7	331.0	36.0	704.9	572.3	132.6	4.7	4.5	0.2
	V	1370.9	700.6	158.3	143.8	362.7	35.7	653.1	514.7	138.4	17.2	16.2	1.1
	VI	1882.2	818.1	192.3	177.4	409.2	39.2	1057.6	873.3	184.3	6.4	5.7	0.7
	VII	1780.2	800.2	156.2	193.5	416.4	34.0	969.7	814.3	155.4	10.4	10.1	0.3
	VIII	1639.0	822.5	168.3	179.3	434.6	40.3	815.2	642.3	172.9	1.3	1.0	0.2
	IX	1540.1	720.3	187.7	153.5	340.4	38.7	818.3	647.6	170.7	1.5	1.2	0.3
	X	1849.2	892.8	243.6	194.2	407.2	47.8	942.2	746.4	195.8	14.3	14.1	0.2
	XI	2014.4	814.9	194.1	205.4	371.8	43.5	1183.5	982.8	200.7	16.1	15.9	0.2
	XII	2391.4	780.8	178.6	225.0	337.0	40.1	1606.4	1384.1	222.4	4.2	1.0	3.2
2008	I	1322.7	612.7	135.4	98.4	348.9	29.9	709.9	594.0	115.9	0.2	0.2	0.0

[1] Сектор *Домакинства* включва и сектор *НТООД*.

Източник: БНБ.

1.19. ЛИХВЕНИ ПРОЦЕНТИ ПО НОВ БИЗНЕС ПО ДЕПОЗИТИ И РЕПО-СДЕЛКИ В ЛЕВОВЕ НА СЕКТОРИ *НЕФИНАНСОВИ ПРЕДПРИЯТИЯ* И *ДОМАКИНСТВА* [1]

		Овърнайт-депозити		Срочни депозити [2]												Депозити, договорени за ползване след предизвестие		Репо-сделки	
		Нефинансови предприятия	Домакинства	Нефинансови предприятия						Домакинства						Нефинансови предприятия	Домакинства[3]	Нефинансови предприятия	Домакинства
				над 1 ден до 1 месец	над 1 до 3 месеца	над 3 до 6 месеца	над 6 м. до 1 година	над 1 до 2 години	над 2 години	над 1 ден до 1 месец	над 1 до 3 месеца	над 3 до 6 месеца	над 6 м. до 1 година	над 1 до 2 години	над 2 години				
Ефективен годишен процент																			
2007	I	0.63	0.86	3.59	4.28	5.33	5.81	6.48	7.08	3.60	4.10	4.67	5.29	6.41	6.58	2.55	2.49	-	-
	II	0.60	0.87	3.50	4.96	4.64	5.52	6.30	8.31	3.59	4.18	4.50	5.30	6.55	6.53	2.77	2.61	-	-
	III	0.64	0.88	3.67	4.85	4.68	5.03	5.70	6.79	3.65	4.09	4.68	5.35	6.28	6.50	2.78	2.66	-	-
	IV	0.61	0.87	3.74	5.00	4.86	5.91	6.83	7.88	3.66	4.10	4.62	5.31	6.33	6.43	2.41	2.64	-	-
	V	0.59	0.90	4.30	4.03	5.19	5.50	5.58	6.84	3.62	4.20	4.61	5.45	6.10	6.53	2.48	2.49	-	-
	VI	0.61	0.90	3.45	5.24	4.86	5.24	6.00	6.78	3.70	4.26	4.73	5.28	6.23	6.99	3.14	2.48	-	-
	VII	0.68	0.93	3.49	4.34	5.01	5.39	6.87	6.53	3.71	4.37	4.60	5.24	5.91	6.60	3.91	2.52	-	-
	VIII	0.65	0.92	3.79	4.03	5.89	5.53	5.81	6.67	3.70	4.23	4.77	5.62	5.58	6.63	3.88	2.56	-	-
	IX	0.62	0.92	3.71	4.89	5.56	5.22	5.66	6.62	3.63	4.30	4.69	5.60	6.00	6.99	4.19	2.59	-	-
	X	0.64	0.93	3.62	5.11	5.34	6.03	8.88	4.88	3.69	5.19	4.75	5.41	6.37	6.67	3.70	2.59	-	-
	XI	0.64	0.92	4.00	5.13	5.59	5.55	5.67	8.31	3.65	5.91	4.66	5.39	6.33	6.85	3.46	2.59	-	-
	XII	0.62	0.93	4.04	5.28	5.77	6.37	5.92	6.78	3.99	6.02	4.70	5.54	6.43	6.75	3.51	2.61	-	-
2008	I	0.65	0.94	3.76	4.99	6.67	6.60	5.27	6.68	3.74	5.95	5.25	5.63	6.35	6.84	3.27	2.81	-	-
Обеми в млн. лв.																			
2007	I	4173.8	1951.4	325.7	78.8	37.4	57.3	0.6	0.0	175.2	40.0	33.5	81.3	4.0	9.9	26.2	1334.6	-	-
	II	4148.1	1981.5	246.7	65.2	10.6	11.9	1.5	0.1	164.0	42.8	29.4	59.6	5.0	9.6	16.1	1365.4	-	-
	III	3993.8	1997.6	300.0	88.5	12.0	10.9	1.5	0.5	194.0	37.7	28.3	56.4	5.7	12.0	18.4	1393.9	-	-
	IV	3963.4	2093.6	251.4	63.0	22.1	26.9	0.2	0.1	185.8	34.5	25.0	52.6	3.5	13.6	10.4	1426.3	-	-
	V	4181.1	2070.8	444.5	36.8	11.8	17.1	3.8	0.5	210.8	39.0	30.6	57.7	3.6	10.0	13.3	1430.3	-	-
	VI	4398.6	2182.7	401.6	45.6	9.9	8.4	8.5	1.7	218.4	43.8	30.0	62.2	7.0	12.4	29.6	1465.9	-	-
	VII	4561.9	2252.6	512.3	64.0	17.7	16.4	0.1	0.8	225.0	45.0	30.0	69.6	6.3	13.4	56.6	1506.4	-	-
	VIII	4643.0	2325.9	441.5	68.1	112.1	10.2	1.8	35.2	234.7	42.2	31.1	97.4	5.9	10.9	54.9	1550.0	-	-
	IX	4681.0	2368.4	318.4	85.8	25.7	7.0	2.3	2.2	188.8	35.5	29.5	57.8	5.7	9.7	59.2	1570.8	-	-
	X	4876.5	2323.4	357.7	80.6	21.8	19.7	12.1	0.9	229.6	63.9	30.4	48.8	3.2	9.0	46.6	1538.8	-	-
	XI	4830.7	2375.2	510.1	147.5	30.0	11.5	1.9	0.1	202.6	104.3	22.6	48.0	2.3	8.3	49.8	1538.8	-	-
	XII	5487.8	2582.0	658.7	160.6	79.9	15.7	0.5	0.1	327.5	124.7	21.5	49.7	3.2	6.9	21.2	1629.2	-	-
2008	I	5047.9	2531.7	792.6	104.3	50.3	59.9	0.1	8.2	206.8	108.4	37.4	75.9	2.9	11.6	33.0	1644.4	-	-

[1] Сектор *Домакинства* включва и сектор *НТООД*.
[2] До декември 2006 г. обхватът на новия бизнес включва и автоматично подновените през периода депозити. От януари 2007 г. се отчитат само новодоговорените депозити с активно участие на клиента.
[3] Депозитите, договорени за ползване след предизвестие, на сектор *Домакинства* заменят спестовните депозити, като обхватът се разширява и включва и други депозити, договорени за ползване след предизвестие, предлагани от банките.

Източник: БНБ.

1.20. ЛИХВЕНИ ПРОЦЕНТИ ПО НОВ БИЗНЕС ПО ДЕПОЗИТИ И РЕПО-СДЕЛКИ В ЕВРО НА СЕКТОРИ *НЕФИНАНСОВИ ПРЕДПРИЯТИЯ* И *ДОМАКИНСТВА* [1]

		Овърнайт-депозити		Срочни депозити [2]												Депозити, договорени за ползване след предизвестие		Репо-сделки	
		Нефинансови предприятия	Домакинства	Нефинансови предприятия						Домакинства						Нефинансови предприятия	Домакинства[3]	Нефинансови предприятия	Домакинства
				над 1 ден до 1 месец	над 1 до 3 месеца	над 3 до 6 месеца	над 6 м. до 1 година	над 1 до 2 години	над 2 години	над 1 ден до 1 месец	над 1 до 3 месеца	над 3 до 6 месеца	над 6 м. до 1 година	над 1 до 2 години	над 2 години				
Ефективен годишен процент																			
2007	I	0.67	0.37	2.82	2.88	3.69	4.77	4.25	5.11	2.25	2.85	3.77	3.83	4.89	5.35	2.21	1.60	-	-
	II	0.62	0.42	2.47	3.08	4.26	4.87	4.25	5.18	2.37	2.88	3.83	3.76	4.77	6.41	2.06	1.81	-	-
	III	0.64	0.47	2.63	3.26	3.38	4.56	4.99	6.57	2.37	2.89	3.86	3.96	4.79	5.61	2.10	1.83	-	-
	IV	0.60	0.48	2.57	3.28	4.07	5.26	4.95	7.21	2.50	3.02	3.85	3.99	4.99	5.44	2.24	1.87	-	-
	V	0.63	0.52	2.82	3.63	4.25	4.75	3.35	4.06	2.51	2.99	3.88	4.18	5.04	5.10	2.19	1.84	-	-
	VI	0.66	0.54	3.68	3.70	4.03	5.20	3.75	7.43	2.61	3.12	3.78	4.00	4.69	5.42	2.47	1.87	-	-
	VII	0.67	0.55	3.51	3.37	4.04	5.12	3.79	5.80	2.52	3.07	3.77	3.94	4.52	5.53	2.49	1.93	-	-
	VIII	0.60	0.57	3.39	3.55	4.04	6.07	5.09	4.37	2.51	3.10	3.70	3.88	4.73	5.50	2.69	1.98	-	-
	IX	0.63	0.62	3.44	3.96	3.98	5.63	3.82	-	2.53	3.13	3.78	3.66	4.54	5.83	2.75	2.01	-	-
	X	0.60	0.62	3.51	4.11	4.50	6.03	-	6.25	2.70	3.97	3.95	4.09	4.88	5.69	2.53	2.05	-	-
	XI	0.58	0.63	3.36	4.72	6.16	4.77	3.60	4.39	2.79	4.91	3.95	4.06	4.46	5.78	2.34	2.11	3.75	-
	XII	0.61	0.61	3.65	4.38	4.16	5.86	-	5.50	2.91	4.85	4.08	4.04	4.48	5.97	2.63	2.18	-	-
2008	I	0.60	0.58	3.73	4.40	5.12	5.94	5.14	8.26	2.85	4.48	4.25	4.34	4.82	5.73	2.64	2.30	3.78	-
Обеми в млн. лв.																			
2007	I	1695.0	618.6	142.1	23.8	31.7	38.2	0.1	0.0	242.1	66.8	48.9	92.8	7.3	15.0	4.8	1027.2	-	-
	II	1623.1	641.1	143.4	87.9	12.7	8.2	0.1	0.5	240.6	52.4	45.8	69.9	8.7	22.6	20.4	1072.4	-	-
	III	1748.9	656.0	132.2	61.6	3.8	25.1	3.0	0.1	286.9	74.1	40.1	73.9	11.3	20.6	9.1	1099.0	-	-
	IV	1783.3	679.4	174.0	61.9	10.8	40.2	0.0	1.3	277.1	53.3	43.4	67.5	9.9	15.9	10.2	1118.9	-	-
	V	1909.6	721.7	254.2	55.0	4.2	39.0	0.2	0.5	302.0	83.0	54.3	75.1	10.4	15.4	14.9	1145.6	-	-
	VI	2233.3	758.2	276.1	62.7	5.0	73.6	1.0	0.1	341.2	79.8	58.1	82.2	16.9	15.9	6.2	1179.6	-	-
	VII	2197.2	811.7	355.9	140.8	80.4	21.2	0.7	2.0	331.0	80.5	55.8	92.7	16.0	18.1	10.4	1218.0	-	-
	VIII	2475.1	848.9	336.6	44.5	58.0	48.2	1.1	0.5	338.7	80.1	69.9	101.9	13.3	20.8	22.5	1266.7	-	-
	IX	2418.5	868.8	462.9	30.7	9.3	48.8	3.4	-	320.9	66.7	64.4	107.4	15.5	16.7	15.5	1316.7	-	-
	X	2448.6	909.6	343.5	108.4	22.2	29.6	-	4.4	413.9	191.1	92.3	121.8	14.2	24.3	7.8	1373.2	-	-
	XI	2568.3	913.5	514.5	116.6	104.0	18.9	0.6	0.4	402.8	264.7	88.0	107.4	7.6	17.5	17.8	1444.1	10.9	-
	XII	2488.2	975.4	631.0	113.5	13.4	25.9	-	2.3	409.3	297.7	61.2	93.3	7.6	24.1	10.3	1520.9	-	-
2008	I	2515.3	919.0	434.2	156.3	20.8	39.8	5.1	8.1	341.9	220.0	103.4	134.0	7.0	22.9	9.8	1512.5	10.6	-

[1] Сектор *Домакинства* включва и сектор *НТООД*.
[2] До декември 2006 г. обхватът на новия бизнес включва и автоматично подновените през периода депозити. От януари 2007 г. се отчитат само новодоговорените депозити с активно участие на клиента.
[3] Депозитите, договорени за ползване след предизвестие, на сектор *Домакинства* заменят спестовните депозити, като обхватът се разширява и включва и други депозити, договорени за ползване след предизвестие, предлагани от банките.

Източник: БНБ.

1.21. ЛИХВЕНИ ПРОЦЕНТИ ПО НОВ БИЗНЕС ПО ДЕПОЗИТИ И РЕПО-СДЕЛКИ В ЩАТСКИ ДОЛАРИ НА СЕКТОРИ *НЕФИНАНСОВИ ПРЕДПРИЯТИЯ* И *ДОМАКИНСТВА*[1]

		Овърнайт-депозити		Срочни депозити [2]												Депозити, договорени за ползване след предизвестие		Репо-сделки	
		Нефинансови предприятия	Домакинства	Нефинансови предприятия						Домакинства						Нефинансови предприятия	Домакинства [3]	Нефинансови предприятия	Домакинства
				над 1 ден до 1 месец	над 1 до 3 месеца	над 3 до 6 месеца	над 6 м. до 1 година	над 1 до 2 години	над 2 години	над 1 ден до 1 месец	над 1 до 3 месеца	над 3 до 6 месеца	над 6 м. до 1 година	над 1 до 2 години	над 2 години				
Ефективен годишен процент																			
2007	I	1.30	0.26	3.88	4.61	4.17	2.82	-	-	2.33	3.03	3.44	4.12	4.17	4.62	3.65	1.16	-	-
	II	1.45	0.29	3.96	3.16	3.85	4.31	-	5.38	2.25	2.98	3.24	4.16	4.33	4.02	3.70	1.33	-	-
	III	1.36	0.34	4.13	5.45	4.16	3.29	-	5.11	2.33	2.76	3.32	4.22	4.32	4.53	3.75	1.37	-	-
	IV	1.45	0.34	4.10	4.06	4.76	4.10	-	5.49	2.54	3.16	3.64	4.27	4.43	4.35	3.38	1.39	-	-
	V	1.48	0.38	4.18	4.37	4.73	4.34	4.88	-	2.56	3.38	4.10	4.51	4.46	4.40	3.74	1.38	-	-
	VI	1.20	0.40	4.46	4.23	2.43	5.01	-	-	2.60	3.20	3.63	4.28	4.00	4.45	4.04	1.40	-	-
	VII	1.36	0.41	3.33	4.04	4.18	4.59	-	3.12	2.48	3.43	3.67	4.12	4.51	4.77	4.01	1.42	-	-
	VIII	1.48	0.42	4.49	4.40	4.25	3.27	4.56	3.12	2.36	3.54	3.49	3.94	4.71	5.10	4.24	1.46	-	-
	IX	0.85	0.42	4.27	4.15	3.12	2.71	5.64	3.80	2.77	3.14	3.14	3.30	4.14	5.35	3.80	1.48	-	-
	X	1.30	0.44	4.02	4.30	3.58	3.14	3.04	6.57	2.19	3.51	3.67	4.18	4.28	5.32	3.77	1.51	-	-
	XI	1.31	0.49	3.74	5.26	4.79	4.25	3.84	6.79	2.70	3.99	3.88	4.13	4.35	5.39	3.62	1.56	-	-
	XII	1.19	0.46	3.80	3.24	4.75	3.85	-	4.09	2.82	3.98	3.83	4.18	4.67	5.52	3.20	1.58	-	-
2008	I	1.05	0.42	3.41	4.83	2.99	4.58	-	4.56	2.58	2.93	3.76	4.06	4.97	5.26	2.46	1.67	-	-
Обеми в млн. лв.																			
2007	I	399.7	155.0	43.4	41.1	3.2	0.1	-	-	30.3	10.5	10.3	26.6	1.7	6.2	7.6	338.0	-	-
	II	489.6	150.2	77.1	4.7	1.2	1.6	-	0.0	25.6	6.4	9.0	22.3	1.8	5.2	6.8	335.2	-	-
	III	544.3	147.4	123.4	5.9	0.3	0.3	-	0.1	26.6	11.4	8.0	18.3	1.3	5.3	8.6	336.0	-	-
	IV	475.9	144.2	116.4	4.3	15.6	0.4	-	0.0	29.0	7.9	8.5	17.0	1.4	4.5	3.1	327.0	-	-
	V	464.3	144.0	70.9	25.9	3.2	0.7	0.3	-	28.3	10.0	14.9	25.5	1.5	5.7	5.6	330.6	-	-
	VI	467.0	142.7	128.8	9.6	0.6	1.0	-	-	32.3	10.6	9.1	19.5	1.6	5.2	14.4	329.5	-	-
	VII	420.9	142.3	17.0	9.4	6.6	0.0	-	0.0	27.6	9.2	10.5	20.1	2.2	4.0	12.1	326.1	-	-
	VIII	496.3	141.0	81.5	11.1	0.7	0.8	0.2	0.2	32.0	8.7	14.7	28.9	2.6	5.3	9.4	326.0	-	-
	IX	544.6	150.5	116.4	4.3	0.2	0.2	0.2	0.0	26.7	7.8	13.6	30.6	2.6	4.9	10.3	319.3	-	-
	X	514.3	136.9	236.4	17.0	3.1	0.1	0.0	0.2	46.0	12.3	9.8	18.0	1.0	4.3	9.4	310.9	-	-
	XI	487.6	131.1	234.8	25.5	4.5	4.7	0.2	0.7	31.7	15.8	10.3	18.4	1.0	4.1	6.4	298.2	-	-
	XII	463.9	128.8	244.9	8.1	13.1	0.5	-	0.2	23.1	14.3	6.8	15.3	1.5	3.4	5.3	301.5	-	-
2008	I	460.9	125.1	203.2	31.9	0.2	1.2	-	1.4	23.0	9.8	10.4	22.5	1.3	4.7	2.8	291.4	-	-

[1] Сектор *Домакинства* включва и сектор *НТООД*.
[2] До декември 2006 г. обхватът на новия бизнес включва и автоматично подновените през периода депозити. От януари 2007 г. се отчитат само новодоговорените депозити с активно участие на клиента.
[3] Депозитите, договорени за ползване след предизвестие, на сектор *Домакинства* заменят спестовните депозити, като обхватът се разширява и включва и други депозити, договорени за ползване след предизвестие, предлагани от банките.

Източник: БНБ.

1.22. ЛИХВЕН ДИФЕРЕНЦИАЛ МЕЖДУ ОСНОВНИЯ ЛИХВЕН ПРОЦЕНТ И МЕСЕЧНИЯ ЛИБОР ЗА ЕВРОТО

(%)

Дата	ОЛП ефективна годишна стойност (**I**)[1]	Лихвен процент (евро) (**If**)	Лихвен диференциал[2]
2.I.2007	3.48	3.63	-0.14
1.II.2007	3.59	3.61	-0.02
1.III.2007	3.58	3.77	-0.19
2.IV.2007	3.74	3.87	-0.12
1.V.2007	3.88	3.86	0.02
1.VI.2007	3.91	4.03	-0.12
2.VII.2007	4.08	4.11	-0.03
1.VIII.2007	4.18	4.11	0.07
3.IX.2007	4.17	4.46	-0.28
1.X.2007	4.32	4.39	-0.06
1.XI.2007	4.34	4.15	0.19
3.XII.2007	4.68	4.84	-0.15
2.I.2008	4.78	4.23	0.53

[1] Изчислена на годишна база.
[2] Изчислен по формулата: $\mathbf{ID} = \left[\frac{1+\mathbf{I}/100}{1+\mathbf{If}/100} - 1\right] \times 100$

Източници: БНБ, Ройтерс.

1.23. КОТИРОВКИ НА БЪЛГАРСКИТЕ ГЛОБАЛНИ ОБЛИГАЦИИ

Дата	**Глобални облигации в евро** (евро на 100 евро номинал)		**Глобални облигации в щатски долари** (щ.д. на 100 щ.д. номинал)	
	купува	продава	купува	продава
3.XII.2007	112.47	112.66	118.41	118.84
4.XII.2007	112.54	112.71	118.44	118.83
5.XII.2007	112.59	112.77	118.29	118.65
6.XII.2007	112.51	112.71	117.85	118.38
7.XII.2007	112.05	112.36	117.10	117.51
10.XII.2007	111.80	112.12	117.14	117.33
11.XII.2007	111.75	112.01	117.28	117.67
12.XII.2007	111.55	111.82	117.23	117.62
13.XII.2007	111.49	111.78	116.97	117.39
14.XII.2007	111.37	111.66	116.98	117.26
17.XII.2007	111.45	111.74	117.01	117.31
18.XII.2007	111.49	111.79	117.51	117.89
19.XII.2007	111.49	111.76	117.36	118.05
20.XII.2007	111.53	111.80	117.54	118.14
21.XII.2007	111.28	111.59	117.30	117.69
27.XII.2007	111.09	111.41	116.83	117.55
28.XII.2007	111.29	111.59	117.31	118.42
31.XII.2007	111.29	111.60	117.33	118.41
2.I.2008	111.84	112.10	117.94	118.62
3.I.2008	112.00	112.24	117.98	118.68
4.I.2008	112.20	112.39	118.26	119.13
7.I.2008	112.01	112.30	118.05	118.95
8.I.2008	111.89	112.18	118.26	119.13
9.I.2008	111.56	111.96	118.16	119.02
10.I.2008	111.45	111.72	118.27	119.03
11.I.2008	111.38	111.70	118.32	119.11
14.I.2008	111.58	111.89	118.74	119.38
15.I.2008	111.52	111.91	119.00	119.77
16.I.2008	111.67	112.08	119.01	119.77
17.I.2008	111.57	112.04	119.03	119.75
18.I.2008	111.50	111.93	119.39	120.06
21.I.2008	111.59	112.06	119.31	120.07
22.I.2008	111.40	111.93	119.37	120.38
23.I.2008	111.65	112.15	120.05	120.95
24.I.2008	111.22	111.57	119.24	119.86
25.I.2008	111.24	111.58	118.86	119.88
28.I.2008	111.48	111.83	119.21	120.03
29.I.2008	111.23	111.56	119.17	119.83
30.I.2008	111.12	111.48	119.08	119.72
31.I.2008	111.57	111.85	119.52	120.18

Източник: Ройтерс.

2 Външен сектор

2.1. ПЛАТЕЖЕН БАЛАНС *

(млн. евро)

	Месечни данни													Акумулирани данни от началото на годината		Акумулирани данни за последните дванадесет месеца	
	I	II	III	IV	V	VI	VII	VIII	IX	X	XI	XII	I	към 31.I. 2007	към 31.I. 2008	към 31.I. 2007	към 31.I. 2008
	2007												2008				
А. Текуща сметка [1]	**-639.7**	**-472.8**	**-461.5**	**-551.7**	**-460.5**	**-299.4**	**-250.9**	**-255.0**	**-514.3**	**-691.3**	**-728.7**	**-894.2**	**-725.6**	**-639.7**	**-725.6**	**-4685.8**	**-6305.8**
Стоки: кредит (*FOB*)	868.6	906.1	1124.4	1027.0	1099.3	1179.6	1242.2	1145.5	1200.2	1304.8	1266.7	1109.1	1113.1	868.6	1113.1	12061.6	13718.0
Стоки: дебит (*FOB*)	-1454.5	-1373.3	-1646.3	-1552.0	-1700.7	-1737.8	-1845.5	-1730.1	-1807.3	-2012.0	-2060.1	-1910.9	-1711.9	-1454.5	-1711.9	-17856.9	-21088.0
Търговски баланс [2]	*-585.9*	*-467.2*	*-521.9*	*-525.0*	*-601.3*	*-558.2*	*-603.3*	*-584.7*	*-607.1*	*-707.2*	*-793.5*	*-801.7*	*-598.8*	*-585.9*	*-598.8*	*-5795.4*	*-7370.0*
Услуги: кредит	227.2	224.1	267.7	250.4	376.5	572.3	722.6	688.9	479.0	275.9	251.1	283.4	260.3	227.2	260.3	4227.5	4652.4
Транспорт [3]	80.0	78.5	94.3	84.6	105.7	152.5	191.6	185.5	135.6	96.9	87.6	89.1	87.2	80.0	87.2	1274.2	1389.1
Пътувания [4]	82.8	75.0	96.1	97.7	181.9	318.4	444.3	427.3	269.8	103.6	78.1	112.2	97.8	82.8	97.8	2070.7	2302.2
Други услуги	64.4	70.6	77.4	68.1	88.9	101.4	86.7	76.2	73.6	75.5	85.4	82.1	75.2	64.4	75.2	882.7	961.1
Услуги: дебит	-270.4	-243.1	-265.6	-266.6	-277.3	-286.2	-303.1	-362.9	-306.9	-311.1	-288.1	-326.3	-374.6	-270.4	-374.6	-3280.1	-3611.8
Транспорт [3]	-91.5	-72.6	-90.6	-88.5	-88.5	-102.1	-102.6	-116.8	-110.7	-107.4	-110.4	-103.1	-125.5	-91.5	-125.5	-1055.4	-1218.9
Пътувания [4]	-104.1	-86.3	-97.3	-101.3	-107.9	-112.1	-118.0	-137.0	-129.6	-117.6	-112.0	-109.0	-137.8	-104.1	-137.8	-1182.2	-1365.8
Други услуги	-74.7	-84.2	-77.7	-76.8	-80.9	-72.0	-82.5	-109.1	-66.6	-86.1	-65.7	-114.2	-111.3	-74.7	-111.3	-1042.6	-1027.1
Услуги, нето	*-43.1*	*-19.0*	*2.1*	*-16.1*	*99.2*	*286.1*	*419.5*	*326.0*	*172.2*	*-35.2*	*-37.0*	*-42.9*	*-114.3*	*-43.1*	*-114.3*	*947.4*	*1040.6*
Стоки и нефакторни услуги, нето	*-629.0*	*-486.2*	*-519.8*	*-541.1*	*-502.1*	*-272.1*	*-183.8*	*-258.7*	*-434.9*	*-742.4*	*-830.4*	*-844.6*	*-713.1*	*-629.0*	*-713.1*	*-4848.0*	*-6329.3*
Доход: кредит	132.5	110.5	115.2	115.7	120.8	121.4	133.6	133.4	137.3	141.5	137.3	130.8	143.3	132.5	143.3	1297.2	1540.8
Компенсации на наетите [5]	92.7	94.9	98.8	93.3	98.6	98.9	99.6	111.6	114.9	113.7	106.1	106.0	118.7	92.7	118.7	1039.0	1255.2
Инвестиционен доход	39.8	15.6	16.4	22.4	22.2	22.6	34.0	21.8	22.4	27.8	31.2	24.8	24.6	39.8	24.6	258.2	285.6
Преки инвестиции	-3.4	-3.5	-3.3	0.2	0.9	2.1	-0.9	-0.7	-0.1	0.3	1.2	1.4	0.2	-3.4	0.2	-0.4	-2.2
Портфейлни инвестиции	13.4	11.0	10.9	12.3	11.4	10.6	12.7	11.6	10.3	12.9	11.6	12.0	12.8	13.4	12.8	127.9	140.0
Други инвестиции	29.8	8.1	8.8	10.0	9.9	9.9	22.2	10.9	12.1	14.5	18.4	11.4	11.6	29.8	11.6	130.6	147.8
Доход: дебит	-179.4	-84.2	-103.9	-147.1	-99.3	-190.6	-221.5	-148.8	-250.6	-109.6	-88.0	-218.0	-135.1	-179.4	-135.1	-1805.8	-1796.7
Компенсации на наетите	-1.5	-1.6	-1.9	-5.1	-7.2	-6.2	-4.3	-2.3	-1.7	-3.1	-1.5	-3.3	-1.7	-1.5	-1.7	-23.8	-39.7
Инвестиционен доход	-177.9	-82.6	-102.0	-142.1	-92.1	-184.4	-217.3	-146.6	-248.9	-106.5	-86.5	-214.7	-133.4	-177.9	-133.4	-1782.0	-1757.0
Преки инвестиции	-69.9	-47.9	-60.5	-113.2	-65.4	-132.8	-158.6	-116.7	-200.0	-72.3	-58.2	-149.2	-49.4	-69.9	-49.4	-1328.7	-1224.2
Портфейлни инвестиции	-83.0	-10.7	0.0	0.0	0.0	0.0	-31.8	0.0	0.0	0.0	0.0	0.0	-68.0	-83.0	-68.0	-127.3	-110.9
Други инвестиции	-25.0	-24.0	-41.5	-28.8	-26.7	-51.5	-26.9	-29.8	-48.8	-34.1	-28.3	-65.5	-16.0	-25.0	-16.0	-326.0	-422.0

(продължава)

2.1. ПЛАТЕЖЕН БАЛАНС *
(продължение)

(млн. евро)

	Месечни данни													Акумулирани данни от началото на годината		Акумулирани данни за последните дванадесет месеца	
	I	II	III	IV	V	VI	VII	VIII	IX	X	XI	XII	I	към 31.I. 2007	към 31.I. 2008	към 31.I. 2007	към 31.I. 2008
	2007												2008				
Доход, нето	*-46.9*	*26.3*	*11.3*	*-31.4*	*21.5*	*-69.1*	*-87.9*	*-15.5*	*-113.3*	*31.9*	*49.2*	*-87.2*	*8.2*	*-46.9*	*8.2*	*-508.6*	*-255.9*
Стоки, нефакторни услуги и доход, нето	*-675.9*	*-459.9*	*-508.5*	*-572.5*	*-480.6*	*-341.2*	*-271.8*	*-274.1*	*-548.2*	*-710.4*	*-781.2*	*-931.8*	*-704.9*	*-675.9*	*-704.9*	*-5356.5*	*-6585.2*
Текущи трансфери, нето	*36.2*	*-12.9*	*47.0*	*20.8*	*20.1*	*41.8*	*20.9*	*19.1*	*33.9*	*19.2*	*52.6*	*37.6*	*-20.7*	*36.2*	*-20.7*	*670.7*	*279.5*
Текущи трансфери, кредит	70.3	59.5	78.3	58.5	66.1	73.6	65.4	66.0	78.8	88.3	114.9	89.5	48.6	70.3	48.6	867.5	887.5
Текущи трансфери, дебит	-34.2	-72.4	-31.3	-37.7	-45.9	-31.8	-44.5	-46.8	-44.9	-69.1	-62.3	-51.9	-69.3	-34.2	-69.3	-196.7	-608.0
Б. Капиталова сметка [1, 6]	**11.1**	**9.3**	**7.0**	**6.3**	**16.1**	**14.9**	**21.1**	**21.2**	**29.5**	**20.7**	**117.8**	**74.8**	**0.0**	**11.1**	**0.0**	**190.3**	**338.6**
Капиталови трансфери, нето	11.1	9.3	7.0	6.3	16.1	14.9	21.1	21.2	29.5	20.7	117.8	74.8	0.0	11.1	0.0	190.3	338.6
Общо за групи А и Б	*-628.7*	*-463.4*	*-454.5*	*-545.4*	*-444.4*	*-284.5*	*-229.8*	*-233.7*	*-484.8*	*-670.6*	*-610.9*	*-819.4*	*-725.6*	*-628.7*	*-725.6*	*-4495.5*	*-5967.1*
В. Финансова сметка [1, 6]	**214.7**	**637.2**	**874.0**	**1122.2**	**414.2**	**1119.1**	**722.0**	**814.5**	**1719.2**	**708.8**	**1078.9**	**704.7**	**230.6**	**214.7**	**230.6**	**6807.0**	**10145.2**
Преки инвестиции, нето	*135.8*	*258.1*	*511.0*	*498.1*	*573.6*	*475.8*	*540.6*	*779.7*	*478.4*	*472.0*	*507.9*	*679.9*	*222.7*	*135.8*	*222.7*	*5641.2*	*5997.6*
Преки инвестиции в чужбина	13.4	5.6	-11.4	-42.3	-9.0	-41.3	-19.7	-13.4	-13.8	-7.1	-17.6	-34.4	-19.3	13.4	-19.3	-119.3	-223.5
Дялов капитал	-5.6	-4.4	-19.7	-26.7	-7.8	-39.2	-22.3	-6.9	-7.4	-4.2	-11.9	-27.5	-19.3	-5.6	-19.3	-80.9	-197.4
Реинвестирана печалба	3.7	3.7	3.7	0.1	0.1	0.1	1.1	1.1	1.1	0.0	0.0	0.0	0.0	3.7	0.0	2.5	11.1
Друг капитал	15.2	6.4	4.7	-15.7	-1.3	-2.2	1.5	-7.6	-7.5	-3.0	-5.7	-6.9	0.0	15.2	0.0	-41.0	-37.1
Преки инвестиции в България [7]	122.4	252.4	522.3	540.4	582.5	517.0	560.2	800.5	492.2	479.1	525.5	714.3	242.0	122.4	242.0	5760.6	6228.4
Дялов капитал	140.3	162.3	263.7	238.8	362.9	279.5	226.9	595.5	417.1	310.1	299.7	301.4	162.3	140.3	162.3	3119.0	3620.5
Реинвестирана печалба	31.6	24.9	25.2	28.0	28.0	28.0	36.8	36.8	36.8	37.5	37.5	37.5	31.6	31.6	31.6	800.3	388.6
Друг капитал [8]	-49.5	65.2	233.5	273.6	191.6	209.5	296.5	168.1	38.2	131.5	188.3	375.4	48.1	-49.5	48.1	1841.3	2219.3
Сливания и придобивания, нето [9]	0.0	0.0	0.0	0.0	0.0	0.0	0.0	-7.4	0.0	0.0	0.0	0.0	0.0	0.0	0.0	0.0	-7.4
Портфейлни инвестиции – активи [10]	-26.2	7.3	-6.5	36.9	45.5	-63.3	31.8	44.0	56.0	-16.7	-39.8	-103.2	102.5	-26.2	102.5	-286.0	94.6
Портфейлни инвестиции – пасиви	-5.1	-129.5	-56.0	-1.2	-28.5	11.1	98.6	-195.8	-39.5	-69.6	82.8	-103.7	-40.6	-5.1	-40.6	511.8	-472.0
Финансови деривати, нето	-7.8	-2.8	-7.9	-9.2	-7.2	-8.1	-4.0	-10.3	13.6	31.2	-18.4	-30.3	1.2	-7.8	1.2	-119.6	-52.1
Други инвестиции – активи	492.3	43.3	-65.2	221.2	-128.6	-26.7	-323.2	-405.0	570.4	-115.8	-378.5	-389.5	708.7	492.3	708.7	-1880.1	-289.1
Търговски кредити, нето [11]	-30.1	-30.0	-30.0	-27.4	-27.4	-27.5	2.7	2.7	2.6	0.0	0.0	0.0	0.0	-30.1	0.0	-138.9	-134.3
Заеми	11.1	-8.6	-15.0	1.9	-6.5	-7.5	-14.1	-11.7	-11.0	-36.5	-12.0	-49.4	-43.5	11.1	-43.5	-130.4	-214.0
Валута и депозити [12]	530.6	105.2	-5.3	254.0	-108.6	3.1	-272.3	-383.4	568.4	-76.7	-367.1	-327.2	742.0	530.6	742.0	-1613.6	132.1
Други активи	-19.4	-23.3	-14.9	-7.3	13.9	5.1	-39.5	-12.7	10.5	-2.6	0.6	-12.9	10.3	-19.4	10.3	2.9	-72.9

(продължава)

2.1. ПЛАТЕЖЕН БАЛАНС *

(продължение)

(млн. евро)

	Месечни данни													Акумулирани данни от началото на годината		Акумулирани данни за последните дванадесет месеца	
	I	II	III	IV	V	VI	VII	VIII	IX	X	XI	XII	I	към 31.I. 2007	към 31.I. 2008	към 31.I. 2007	към 31.I. 2008
	2007												2008				
Други инвестиции – пасиви	-374.2	460.7	498.6	376.4	-40.6	730.3	378.2	601.9	640.3	407.7	925.0	651.4	-763.9	-374.2	-763.9	2939.6	4866.2
Търговски кредити, нето [13]	-15.7	-15.4	-14.8	79.0	79.0	79.4	-11.3	-11.4	-11.2	38.4	38.1	38.2	0.0	-15.7	0.0	295.1	288.2
Заеми	68.6	-51.6	334.9	79.0	-18.1	703.9	435.3	357.7	332.0	245.4	459.0	-20.2	67.9	68.6	67.9	2620.0	2925.2
Валута и депозити	-455.5	538.6	191.9	204.5	-119.9	-53.8	-37.5	195.3	393.2	136.3	404.5	630.9	-787.3	-455.5	-787.3	-15.3	1696.7
Други пасиви	28.4	-10.9	-13.5	13.8	18.4	0.9	-8.3	60.3	-73.7	-12.4	23.3	2.6	-44.5	28.4	-44.5	39.9	-43.9
Общо за групи А, Б и В	-414.0	173.7	419.5	576.7	-30.3	834.6	492.3	580.7	1234.4	38.2	468.0	-114.7	-495.0	-414.0	-495.0	2311.4	4178.1
Г. Грешки и пропуски	**39.7**	**-228.6**	**60.9**	**-148.7**	**-133.2**	**-254.9**	**-210.0**	**-112.2**	**105.7**	**50.8**	**-250.6**	**-14.5**	**164.1**	**39.7**	**164.1**	**-385.0**	**-971.1**
ОБЩ БАЛАНС (общо за групи А, Б, В и Г)	**-374.3**	**-54.9**	**480.4**	**428.0**	**-163.4**	**579.7**	**282.3**	**468.5**	**1340.1**	**89.0**	**217.5**	**-129.2**	**-330.9**	**-374.3**	**-330.9**	**1926.4**	**3207.0**
Д. Резерви и друго финансиране	**374.3**	**54.9**	**-480.4**	**-428.0**	**163.4**	**-579.7**	**-282.3**	**-468.5**	**-1340.1**	**-89.0**	**-217.5**	**129.2**	**330.9**	**374.3**	**330.9**	**-1926.4**	**-3207.0**
Резервни активи на БНБ [14]	374.3	59.8	-465.5	-192.6	163.4	-579.7	-282.3	-468.5	-1340.1	-89.0	-217.5	129.2	330.9	374.3	330.9	-1658.3	-2951.7
Ползвани кредити от МВФ, нето	0.0	-5.0	-14.9	-235.4	0.0	0.0	0.0	0.0	0.0	0.0	0.0	0.0	0.0	0.0	0.0	-268.1	-255.3
Извънредно финансиране	0.0	0.0	0.0	0.0	0.0	0.0	0.0	0.0	0.0	0.0	0.0	0.0	0.0	0.0	0.0	0.0	0.0

* Аналитично представяне на платежния баланс в съответствие с 5-ото издание на *Ръководство по платежен баланс* на МВФ.

1 Предварителни данни. Данните за периода 2005–2007 г. са ревизирани. С отчета за февруари 2008 г. предстои ревизия на данните за платежния баланс за януари 2008 г.

2 Данни от митническите декларации, допълнени с данни от НСИ и обработени от БНБ по дата на митническата декларация. Данните са съгласувани с НСИ.
За 2008 г. предварителни данни на НСИ, които включват данни от системата *Интрастат* към 5 март 2008 г. за страните от ЕС и данни от митнически декларации към 29 февруари 2008 г. за страните извън ЕС.
Оценката на вноса по цени *FOB* е на база на методология на БНБ и НСИ .

3 Оценки по методология на БНБ и НСИ.

4 Оценки по методология на БНБ и на Министерството на икономиката. Данните за броя на чуждестранните граждани, посетили страната през 2007–2008 г., се базират на информация от НСГП и оценки на НСИ.
Данните за броя на българите, излезли от страната през 2007–2008 г., са въз основа на информация от НСГП.

5 Оценки по методология на БНБ.

6 Отрицателният знак (-) показва изтичане на капитал (нарастване на активи или намаление на пасиви).

7 Данни от фирми с чуждестранно участие, Агенцията за приватизация, НСИ, Централния депозитар, банките и др. Данните за 2007 г. и 2008 г. включват само реинвестираната печалба на банките.

8 На базата на получените в БНБ отчети за задълженията по финансови кредити на местни лица към чужбина. Поради тримесечната отчетност на тези задължения, данните подлежат на ревизия.

9 В статията се отразяват сделките, които представляват придобивания или сливания.

10 По данни от банките.

11 Включени са отчетените външни вземания на страната по търговски кредити (платени аванси и вземания от доставчици). Поради тримесечната отчетност на тези задължения, данните подлежат на ревизия.

12 За *Други сектори* данни на Банката за международни разплащания (*BIS*) за януари – септември 2007 г. За октомври – декември 2007 г. и 2008 г. данните подлежат на ревизии.

13 Включени са отчетените външни задължения на страната по търговски кредити (получени аванси и задължения към доставчици). Поради тримесечната отчетност на тези задължения, данните подлежат на ревизия.

14 Не се включват измененията на резервните активи на БНБ, дължащи се на курсови разлики. Отрицателният знак (-) показва увеличение на резервните активи, а положителният (+) – намаление.

Източник: БНБ.

2.2. ИЗНОС И ВНОС

2.2.2. ИЗНОС. НАЧИН НА ИЗПОЛЗВАНЕ, 2007 г.

(млн. евро)

Групи стоки	I	II	III	I трим.	IV	V	VI	II трим.	VII	VIII	IX	III трим.	X	XI	XII	IV трим.	Общо
Потребителски стоки	***220.8***	***249.9***	***289.7***	***760.4***	***233.3***	***254.5***	***288.3***	***776.1***	***290.6***	***274.7***	***276.2***	***841.5***	***302.8***	***313.1***	***255.3***	***871.2***	***3249.2***
Храни	29.0	35.1	41.4	105.5	34.5	39.7	42.0	116.2	39.7	41.5	48.9	130.1	62.1	53.7	48.0	163.8	515.7
Цигари	1.5	1.8	2.3	5.6	1.8	2.0	3.1	6.9	3.4	3.8	3.2	10.3	2.9	4.0	2.6	9.6	32.4
Напитки	6.1	6.6	8.7	21.4	8.7	10.2	10.0	28.9	10.0	10.2	9.3	29.5	10.9	9.6	9.8	30.3	110.0
Дрехи и обувки	123.1	132.9	143.3	399.3	107.3	114.7	145.6	367.7	143.9	131.2	118.8	393.8	119.9	129.2	110.2	359.3	1520.2
Лекарства и козметика	10.8	17.3	26.0	54.1	22.6	24.1	23.2	69.8	25.8	22.9	26.8	75.5	28.7	34.9	27.1	90.7	290.1
Мебели и домакинско обзавеждане	31.4	34.6	42.7	108.7	34.6	38.3	41.5	114.3	41.2	37.1	42.4	120.7	46.9	46.8	31.4	125.1	468.8
Други	18.9	21.6	25.3	65.8	23.7	25.5	23.1	72.3	26.7	27.9	26.9	81.5	31.4	35.0	26.1	92.5	312.1
Суровини и материали	***433.9***	***441.9***	***505.0***	***1380.8***	***471.8***	***511.4***	***526.1***	***1509.3***	***563.6***	***520.5***	***547.7***	***1631.8***	***578.4***	***529.6***	***438.8***	***1546.8***	***6068.6***
Чугун, желязо и стомана	69.6	80.4	82.8	232.9	102.3	95.6	107.8	305.7	84.4	88.6	87.3	260.3	77.5	72.2	64.9	214.7	1013.6
Цветни метали	116.3	118.7	138.0	373.1	103.0	99.6	134.0	336.7	178.0	162.1	150.0	490.1	175.6	137.4	129.1	442.1	1642.0
Химически продукти	34.4	22.9	39.0	96.4	22.6	28.6	26.4	77.6	35.6	33.8	36.4	105.8	31.9	30.8	35.1	97.8	377.6
Пластмаси, каучук	25.8	26.2	31.3	83.3	26.3	28.3	24.6	79.2	35.3	34.0	32.8	102.1	34.9	37.0	26.3	98.2	362.6
Торове	1.7	3.4	9.1	14.2	16.8	6.1	10.4	33.3	0.5	10.4	5.7	16.5	15.2	0.8	11.6	27.6	91.6
Текстилни материали	42.1	41.1	46.4	129.7	40.0	46.0	48.8	134.7	48.7	31.8	38.0	118.5	46.1	43.9	30.4	120.4	503.3
Суровини за производство на храни	30.2	31.7	27.6	89.5	33.8	39.4	26.7	99.9	36.5	32.9	40.4	109.8	38.7	38.7	29.0	106.4	405.6
Дървен материал и хартия, картон	17.5	21.0	24.4	62.9	23.7	25.8	27.6	77.1	25.9	26.9	44.6	97.4	22.8	19.4	19.6	61.7	299.2
Цимент	0.4	1.4	1.1	2.9	1.0	1.2	1.3	3.5	1.4	1.9	1.5	4.8	1.4	1.6	2.4	5.4	16.6
Тютюн	10.1	6.2	6.8	23.1	4.7	4.6	4.2	13.5	5.1	3.6	8.7	17.4	13.4	23.5	11.1	48.0	102.0
Други	85.8	88.7	98.3	272.9	97.6	136.3	114.1	348.0	112.2	94.7	102.2	309.0	120.8	124.3	79.4	324.5	1254.4
Инвестиционни стоки	***142.9***	***147.5***	***189.6***	***480.0***	***155.3***	***163.2***	***183.4***	***501.9***	***181.5***	***178.0***	***179.9***	***539.5***	***211.0***	***218.5***	***209.7***	***639.2***	***2160.6***
Машини, уреди и апарати	43.2	45.7	59.0	147.9	50.5	53.3	55.6	159.3	60.9	51.5	56.8	169.2	71.3	69.4	80.2	220.9	697.4
Електрически машини	13.6	15.6	16.8	46.0	16.0	16.3	22.5	54.8	16.6	17.7	17.7	52.0	21.0	23.3	17.9	62.3	215.0
Транспортни средства	15.1	6.8	27.7	49.7	6.2	8.8	17.2	32.1	6.3	18.0	10.2	34.5	17.2	22.8	15.6	55.6	171.9
Резервни части и оборудване	35.6	37.5	42.1	115.2	39.6	40.2	43.2	123.0	42.8	42.1	43.3	128.2	50.7	54.2	39.1	144.1	510.4
Други	35.4	41.9	43.9	121.2	43.0	44.7	45.0	132.7	54.9	48.8	51.8	155.6	50.7	48.8	56.9	156.4	565.9
Общо неенергийни стоки	**797.7**	**839.3**	**984.3**	**2621.3**	**860.5**	**929.0**	**997.7**	**2787.2**	**1035.7**	**973.2**	**1003.8**	**3012.7**	**1092.1**	**1061.2**	**903.9**	**3057.2**	**11478.4**
Енергийни ресурси	**70.9**	**66.8**	**140.1**	**277.9**	**166.6**	**170.3**	**181.9**	**518.7**	**206.5**	**172.3**	**196.4**	**575.2**	**212.7**	**205.4**	**205.3**	**623.4**	**1995.2**
Петролни продукти	57.9	58.6	126.4	242.8	145.3	154.4	148.5	448.1	180.2	142.7	167.3	490.2	182.5	176.6	180.8	539.9	1721.1
Други	13.0	8.3	13.7	35.0	21.3	15.9	33.4	70.6	26.3	29.6	29.1	85.0	30.2	28.8	24.5	83.5	274.1
ОБЩО ИЗНОС (*FOB*)	**868.6**	**906.1**	**1124.4**	**2899.1**	**1027.0**	**1099.3**	**1179.6**	**3305.9**	**1242.2**	**1145.5**	**1200.2**	**3587.9**	**1304.8**	**1266.7**	**1109.1**	**3680.6**	**13473.6**

Източници: Данни от митнически декларации, допълнени с данни от НСИ и обработени от БНБ. Данните са съгласувани с НСИ. Предварителни данни на НСИ, включват данни от системата *Интрастат* към 4 март 2008 г. и данни от митнически декларации към 1 февруари 2008 г.

2.2.4. ВНОС. НАЧИН НА ИЗПОЛЗВАНЕ, 2007 г.

(млн. евро)

Групи стоки	I	II	III	I трим.	IV	V	VI	II трим.	VII	VIII	IX	III трим.	X	XI	XII	IV трим.	Общо
Потребителски стоки	***254.3***	***264.4***	***287.6***	***806.3***	***260.0***	***287.5***	***278.8***	***826.3***	***294.3***	***284.8***	***295.3***	***874.5***	***372.7***	***370.4***	***336.5***	***1079.6***	***3586.7***
Храни, напитки и цигари	47.7	53.7	61.9	163.2	58.4	64.7	63.1	186.1	64.7	65.5	67.5	197.7	80.2	81.4	75.1	236.8	783.9
Мебели и домакинско обзавеждане	62.6	60.3	60.1	183.1	61.1	68.9	66.1	196.0	68.0	65.8	67.4	201.1	91.4	98.8	92.8	283.1	863.3
Лекарства и козметика	49.0	56.2	53.9	159.1	43.9	51.2	49.6	144.7	53.2	48.8	47.2	149.2	62.4	58.6	49.8	170.8	623.8
Дрехи и обувки	22.9	20.9	26.8	70.6	22.2	19.8	14.9	56.9	18.8	23.3	32.1	74.2	34.4	26.4	19.3	80.2	281.9
Автомобили	36.6	34.6	37.9	109.1	33.6	38.6	42.0	114.2	43.2	39.0	36.9	119.1	47.1	46.1	48.7	141.9	484.2
Други	35.5	38.8	46.9	121.2	40.8	44.4	43.2	128.4	46.4	42.4	44.4	133.1	57.2	59.0	50.8	167.0	549.7
Суровини и материали	***589.2***	***575.0***	***678.3***	***1842.5***	***571.0***	***650.2***	***699.5***	***1920.7***	***690.4***	***678.7***	***657.9***	***2027.1***	***748.6***	***755.9***	***671.7***	***2176.2***	***7966.4***
Руди	110.2	50.3	75.9	236.4	34.6	57.7	123.2	215.5	90.5	134.3	108.3	333.2	96.9	111.3	148.0	356.2	1141.2
Чугун, желязо и стомана	82.7	76.5	94.2	253.4	78.9	99.8	92.8	271.6	96.1	91.8	87.8	275.6	104.4	101.2	72.6	278.3	1078.8
Цветни метали	25.8	54.1	73.7	153.5	52.1	28.8	30.4	111.3	48.8	32.2	38.1	119.0	44.0	59.4	33.1	136.5	520.3
Текстилни материали	109.2	98.9	114.4	322.5	120.7	144.4	139.9	405.0	126.7	78.6	97.4	302.6	130.1	130.3	110.0	370.4	1400.6
Дървен материал и хартия, картон	33.5	33.7	36.9	104.2	35.0	40.7	37.9	113.6	38.2	37.7	36.3	112.2	43.0	42.4	37.5	122.9	452.8
Химически продукти	24.9	34.2	37.9	97.1	28.6	28.1	27.5	84.2	27.5	27.6	24.0	79.2	29.5	29.4	28.8	87.7	348.1
Пластмаси, каучук	66.1	74.2	80.4	220.6	76.5	86.6	83.5	246.6	89.3	86.8	89.3	265.4	104.9	97.2	74.8	276.9	1009.5
Суровини за производство на храни	17.5	35.0	31.8	84.3	17.7	16.9	24.1	58.6	27.6	37.4	38.1	103.1	35.0	36.0	39.3	110.3	356.4
Кожи	8.4	5.7	7.4	21.5	9.1	12.6	11.8	33.5	10.8	5.7	6.7	23.2	10.9	9.6	8.1	28.5	106.8
Тютюн	0.7	1.0	1.8	3.5	2.3	2.1	2.2	6.7	4.9	15.3	3.0	23.1	3.0	2.2	1.8	7.0	40.3
Други	110.3	111.5	123.8	345.5	115.4	132.6	126.1	374.1	130.1	131.3	129.0	390.4	146.9	136.9	117.8	401.5	1511.5
Инвестиционни стоки	***414.8***	***383.2***	***470.0***	***1268.0***	***420.8***	***514.0***	***486.7***	***1421.4***	***521.0***	***469.9***	***551.3***	***1542.2***	***600.8***	***606.8***	***611.9***	***1819.5***	***6051.1***
Машини, уреди и апарати	168.0	140.5	160.1	468.6	136.4	208.0	189.9	534.3	177.2	159.2	218.8	555.1	200.6	193.1	166.2	559.9	2117.9
Електрически машини	56.3	55.2	66.0	177.5	52.8	58.0	56.6	167.4	66.8	66.6	61.9	195.3	80.4	92.6	101.9	274.9	815.0
Транспортни средства	78.8	79.8	125.8	284.4	109.3	127.0	116.9	353.2	122.0	118.1	124.8	364.8	137.9	131.9	171.0	440.8	1443.2
Резервни части и оборудване	57.8	54.0	55.4	167.2	48.4	57.2	59.2	164.8	56.8	54.7	57.5	169.0	76.4	71.1	70.1	217.6	718.6
Други	53.9	53.7	62.7	170.3	73.8	63.8	64.1	201.7	98.2	71.3	88.4	258.0	105.5	118.1	102.7	326.4	956.4
Общо неенергийни стоки	**1258.2**	**1222.6**	**1436.0**	**3916.7**	**1251.7**	**1451.7**	**1465.0**	**4168.4**	**1505.8**	**1433.4**	**1504.6**	**4443.8**	**1722.1**	**1733.1**	**1620.1**	**5075.3**	**17604.2**
Енергийни ресурси	**272.1**	**217.5**	**291.0**	**780.6**	**377.4**	**330.8**	**361.7**	**1069.9**	**432.1**	**386.5**	**394.6**	**1213.2**	**390.5**	**431.9**	**386.6**	**1209.0**	**4272.7**
Горива	***248.4***	***184.6***	***253.5***	***686.6***	***344.0***	***297.9***	***324.8***	***966.8***	***376.6***	***332.1***	***335.8***	***1044.4***	***339.6***	***365.1***	***324.0***	***1028.7***	***3726.5***
Суров петрол и природен газ	227.9	143.3	217.7	588.8	313.8	267.5	271.3	852.6	330.3	294.0	303.9	928.2	303.3	334.6	302.3	940.2	3309.7
Въглища	15.4	30.5	25.5	71.4	22.2	23.1	39.1	84.4	35.7	33.3	29.4	98.5	29.5	21.6	12.6	63.6	318.0
Други горива	5.2	10.8	10.3	26.3	8.0	7.3	14.4	29.8	10.5	4.9	2.4	17.8	6.9	8.9	9.1	24.9	98.8
Други	***23.6***	***32.8***	***37.5***	***94.0***	***33.4***	***32.9***	***36.9***	***103.1***	***55.5***	***54.4***	***58.8***	***168.7***	***50.9***	***66.8***	***62.6***	***180.3***	***546.2***
Масла	23.6	32.8	37.5	94.0	33.4	32.9	36.9	103.1	55.5	54.4	58.8	168.7	50.9	66.8	62.6	180.3	546.2
Електричество	0.0	0.0	0.0	0.0	0.0	0.0	0.0	0.0	0.0	0.0	0.0	0.0	0.0	0.0	0.0	0.0	0.0
Друг внос [1]	**0.0**	**0.0**	**0.0**	**0.0**	**0.0**	**0.0**	**0.0**	**0.0**	**0.0**	**0.0**	**0.0**	**0.0**	**0.0**	**0.0**	**0.0**	**0.0**	**0.0**
ОБЩО ВНОС (*CIF*)	**1530.3**	**1440.1**	**1727.0**	**4697.3**	**1629.1**	**1782.6**	**1826.6**	**5238.3**	**1937.9**	**1819.9**	**1899.1**	**5656.9**	**2112.7**	**2165.0**	**2006.7**	**6284.4**	**21876.9**

[1] Информацията за вноса на стоки в глава 99 „Митнически облекчения“ на *Митническата тарифа* не е достатъчна за класифицирането на стоките в съответната стокова група.

Източници: Данни от митнически декларации, допълнени с данни от НСИ и обработени от БНБ. Данните са съгласувани с НСИ. Предварителни данни на НСИ, включват данни от системата *Интрастат* към 4 март 2008 г. и данни от митнически декларации към 1 февруари 2008 г.

2.2.6. ИЗНОС ПО ОСНОВНИ ТЪРГОВСКИ ПАРТНЬОРИ И РЕГИОНИ, 2007 г.

(млн. евро)

Държави	I	II	III	I трим.	IV	V	VI	II трим.	VII	VIII	IX	III трим.	X	XI	XII	IV трим.	Общо
Европейски съюз-27, в т.ч.:	***579.9***	***603.1***	***722.5***	***1905.5***	***605.9***	***662.6***	***750.8***	***2019.2***	***728.6***	***684.7***	***714.1***	***2127.4***	***760.3***	***741.6***	***611.2***	***2113.1***	***8165.3***
Европейски съюз-15, в т.ч.: [1]	494.5	515.3	586.9	1596.7	490.5	519.2	623.7	1633.4	606.5	560.5	569.2	1736.2	592.3	571.8	475.3	1639.4	6605.8
Австрия	19.8	19.7	20.3	59.8	20.7	20.7	23.8	65.2	21.3	18.7	21.0	61.0	24.7	22.1	15.3	62.1	248.1
Белгия	71.5	64.2	71.9	207.5	49.7	35.0	84.5	169.2	90.5	105.1	74.8	270.4	70.5	64.4	51.7	186.6	833.8
Дания	2.2	2.6	2.4	7.2	2.4	1.8	2.9	7.1	3.6	3.1	3.2	10.0	3.0	3.1	2.4	8.5	32.7
Финландия	1.6	1.5	2.0	5.1	1.7	1.4	2.4	5.5	2.8	2.7	2.8	8.4	3.4	13.0	1.6	18.0	37.0
Франция	44.3	42.1	46.4	132.8	42.3	45.3	51.6	139.2	45.8	38.4	42.8	127.1	49.1	48.6	40.7	138.4	537.4
Германия	105.2	116.8	124.9	346.9	102.7	117.8	134.3	354.7	115.6	117.6	113.2	346.4	133.9	122.9	82.1	338.9	1386.9
Гърция	77.1	83.8	111.1	272.0	109.3	95.6	119.7	324.6	109.1	90.3	98.4	297.8	111.4	105.2	109.2	325.8	1220.2
Ирландия	1.5	1.0	1.0	3.6	0.3	0.6	1.1	2.1	1.4	1.2	1.6	4.1	1.3	1.0	1.4	3.6	13.4
Италия	106.5	107.1	130.3	344.0	94.9	115.6	131.3	341.8	128.6	100.9	127.6	357.1	122.4	113.4	95.6	331.4	1374.3
Люксембург	1.1	0.9	0.3	2.4	0.4	0.1	0.1	0.5	0.2	0.2	0.1	0.5	0.1	0.5	0.3	0.9	4.2
Холандия	11.1	13.9	13.3	38.2	13.6	14.5	12.8	40.9	13.2	14.8	14.0	42.1	13.2	13.4	12.8	39.5	160.7
Португалия	1.9	4.4	2.6	9.0	1.7	2.0	0.6	4.3	3.4	0.7	1.4	5.5	0.8	0.8	0.4	2.0	20.8
Испания	21.9	26.6	27.6	76.1	20.6	27.7	23.3	71.7	34.8	32.4	33.0	100.2	21.6	26.9	23.3	71.8	319.8
Швеция	5.6	6.7	6.2	18.5	5.4	15.0	5.5	25.9	5.4	6.8	5.7	17.9	6.3	6.8	5.1	18.2	80.6
Обединено кралство	23.0	23.8	26.7	73.5	24.9	26.3	29.6	80.8	30.7	27.5	29.6	87.8	30.5	29.8	33.5	93.8	335.9
Европейски съюз – нови държави-членки, в т.ч.: [2]	85.4	87.8	135.6	308.8	115.4	143.3	127.1	385.8	122.1	124.2	144.9	391.2	168.0	169.7	135.9	473.7	1559.5
Кипър	6.6	2.7	5.0	14.3	2.8	3.3	5.1	11.3	4.6	0.9	4.1	9.6	4.5	5.8	4.4	14.7	50.0
Чехия	5.0	5.8	6.6	17.4	6.7	7.4	7.9	21.9	6.8	8.9	6.8	22.5	8.5	10.8	13.9	33.2	95.1
Естония	0.4	0.1	0.3	0.8	0.3	0.7	0.4	1.4	0.5	0.3	0.3	1.1	0.3	0.5	0.2	1.1	4.5
Унгария	11.0	9.9	9.5	30.5	11.6	11.7	14.2	37.6	14.6	11.6	11.4	37.6	13.8	13.0	8.9	35.7	141.4
Латвия	0.6	1.6	1.6	3.8	1.7	1.9	1.2	4.8	0.9	1.0	1.8	3.6	2.0	2.1	2.1	6.2	18.5
Литва	1.6	1.7	1.6	4.8	1.5	1.3	1.6	4.4	2.0	1.8	1.1	4.9	2.3	3.4	1.9	7.6	21.8
Малта	2.6	0.3	0.5	3.4	1.1	13.9	0.5	15.5	0.6	0.6	6.6	7.7	2.4	6.7	0.4	9.5	36.3
Полша	15.5	13.8	16.5	45.8	14.8	15.7	19.4	49.9	18.0	19.4	17.9	55.3	24.7	24.6	18.4	67.7	218.7
Румъния	29.1	36.4	46.4	111.9	44.8	58.1	56.0	159.0	54.0	57.5	67.9	179.4	74.3	74.8	59.1	208.2	658.5
Словакия	7.8	10.7	10.7	29.2	5.3	8.2	12.9	26.4	8.9	8.0	7.8	24.7	9.1	10.2	5.2	24.5	104.8
Словения	5.1	4.8	36.9	46.8	24.6	21.2	7.8	53.6	11.3	14.1	19.2	44.6	26.0	17.8	21.5	65.2	210.1
Европа, в т.ч.: [3]	***56.8***	***63.9***	***65.1***	***185.8***	***48.8***	***47.8***	***60.4***	***157.0***	***55.8***	***54.3***	***66.2***	***176.4***	***65.0***	***64.4***	***60.6***	***190.1***	***709.2***
Русия	17.4	20.1	29.4	66.8	28.8	23.7	26.0	78.5	24.7	27.5	27.6	79.7	34.5	33.6	26.5	94.6	319.7
Швейцария	8.6	6.8	5.7	21.1	5.7	7.0	6.7	19.4	7.1	7.1	5.5	19.7	7.1	8.1	5.3	20.5	80.7
Украйна	8.5	30.6	13.0	52.0	8.2	7.8	20.0	36.0	16.7	10.9	10.3	38.0	14.8	15.1	10.8	40.7	166.7
Балкански страни, в т.ч.: [4]	***137.6***	***165.3***	***196.7***	***499.6***	***221.1***	***245.1***	***223.5***	***689.7***	***254.2***	***242.9***	***238.0***	***735.1***	***263.5***	***263.2***	***229.9***	***756.6***	***2681.0***
Албания	3.5	3.3	4.1	10.9	4.5	5.3	4.5	14.2	4.7	5.4	4.9	15.0	4.7	4.1	3.7	12.5	52.5
Босна и Херцеговина	1.1	1.4	2.2	4.7	1.7	1.7	7.3	10.8	2.4	1.3	1.8	5.6	1.8	1.9	2.6	6.4	27.4
Хърватия	2.3	2.6	7.4	12.3	15.3	13.6	15.7	44.7	24.2	11.5	6.0	41.7	14.6	10.4	3.8	28.8	127.6
Турция	87.4	104.0	123.9	315.4	132.6	132.2	126.1	391.0	142.6	148.9	121.1	412.7	134.4	161.3	133.7	429.4	1548.4
Македония	12.9	19.4	21.2	53.5	19.7	20.2	23.5	63.3	22.9	26.7	48.3	98.0	26.9	24.3	21.1	72.3	287.1
Сърбия	30.1	34.1	37.4	101.6	46.9	72.1	46.3	165.3	57.0	48.4	55.3	160.7	80.4	60.3	64.7	205.4	633.0
Черна гора	0.3	0.5	0.4	1.3	0.4		0.0	0.4	0.4	0.5	0.6	1.5	0.6	0.8	0.4	1.8	5.0
Америка, в т.ч.:	***44.8***	***25.8***	***55.4***	***126.0***	***50.9***	***37.9***	***55.1***	***143.9***	***41.7***	***49.3***	***35.4***	***126.4***	***54.8***	***52.7***	***35.4***	***142.9***	***539.2***
Бразилия	0.3	0.6	0.6	1.5	11.5	5.7	3.2	20.5	0.1	0.1	0.7	1.0	0.2	0.2	0.3	0.8	23.8
Канада	5.9	2.0	7.1	15.1	2.1	8.7	2.5	13.4	7.4	2.3	1.5	11.2	7.0	7.1	1.4	15.5	55.2
САЩ	19.1	15.2	28.2	62.5	34.7	14.7	31.7	81.1	31.4	28.6	28.0	88.1	36.3	20.7	22.9	79.9	311.4
Азия, в т.ч.:	***38.8***	***31.2***	***58.9***	***128.8***	***81.9***	***81.7***	***67.4***	***230.9***	***107.8***	***101.1***	***102.5***	***311.5***	***136.8***	***107.1***	***148.9***	***392.7***	***1064.0***
Китай	10.4	3.5	4.7	18.6	3.9	4.8	3.6	12.2	4.4	3.0	10.2	17.6	8.7	3.8	8.3	20.9	69.3
Грузия	7.7	7.2	5.8	20.8	12.7	8.3	12.2	33.1	19.5	12.4	16.8	48.7	21.6	16.3	23.3	61.2	163.8
Япония	0.8	0.7	1.5	3.0	6.4	1.4	1.7	9.5	2.0	7.4	0.7	10.1	1.7	0.9	1.3	3.8	26.5
Други държави	***10.8***	***16.7***	***25.9***	***53.4***	***18.5***	***24.3***	***22.4***	***65.2***	***54.0***	***13.2***	***43.9***	***111.1***	***24.4***	***37.7***	***23.1***	***85.2***	***314.9***
ОБЩО ИЗНОС (*FOB*)	**868.6**	**906.1**	**1124.4**	**2899.1**	**1027.0**	**1099.3**	**1179.6**	**3305.9**	**1242.2**	**1145.5**	**1200.2**	**3587.9**	**1304.8**	**1266.7**	**1109.1**	**3680.6**	**13473.6**

[1] Включва държавите – членки на Европейския съюз, преди разширяването от 1 май 2004 г.
[2] Съгласно класификация на *Евростат*. Включва новите държави – членки на Европейския съюз, приети от 1 май 2004 г. и от 1 януари 2007 г.
[3] Включва Русия, Швейцария, Украйна, Гибралтар (Британски), Молдова, Беларус, Норвегия, Лихтенщайн, Сан Марино, Исландия и Монако.
[4] Включва Турция, Сърбия, Черна гора, Македония, Албания, Хърватия и Босна и Херцеговина. Данните за Сърбия до януари 2007 г. включват и данните за Черна гора.

Източници: Данни от митнически декларации, допълнени с данни от НСИ и обработени от БНБ. Данните са съгласувани с НСИ. Предварителни данни на НСИ, включват данни от системата *Интрастат* към 4 март 2008 г. и данни от митнически декларации към 1 февруари 2008 г.

2.2.8. ВНОС ПО ОСНОВНИ ТЪРГОВСКИ ПАРТНЬОРИ И РЕГИОНИ, 2007 г.

(млн. евро)

Държави	I	II	III	I трим.	IV	V	VI	II трим.	VII	VIII	IX	III трим.	X	XI	XII	IV трим.	Общо
Европейски съюз-27, в т.ч.:	***788.9***	***812.9***	***940.0***	***2541.8***	***847.0***	***947.0***	***947.7***	***2741.7***	***995.3***	***845.8***	***946.2***	***2787.2***	***1136.6***	***1104.6***	***1035.1***	***3276.3***	***11347.0***
Европейски съюз-15, в т.ч.: [1]	633.4	636.2	747.3	2017.0	676.7	764.1	756.8	2197.6	798.8	656.2	726.0	2180.9	877.2	843.0	778.4	2498.5	8894.0
Австрия	39.2	39.3	42.9	121.5	41.1	51.5	41.1	133.8	47.7	40.4	45.0	133.1	49.7	52.5	48.6	150.8	539.2
Белгия	27.5	25.4	27.9	80.8	22.7	28.5	26.2	77.4	25.8	25.3	26.0	77.1	31.4	29.9	24.1	85.4	320.7
Дания	7.1	6.8	6.9	20.7	8.1	8.0	9.9	25.9	9.6	6.6	11.0	27.2	10.0	8.1	7.7	25.8	99.7
Финландия	11.9	7.5	12.6	32.0	5.2	7.4	7.1	19.7	8.8	9.1	9.9	27.8	8.8	9.2	7.6	25.6	105.1
Франция	52.8	53.7	67.8	174.2	80.7	61.5	62.3	204.6	81.4	52.0	54.1	187.4	90.7	75.4	90.7	256.8	823.1
Германия	174.7	181.5	200.5	556.7	179.7	217.3	209.4	606.4	211.3	211.5	212.8	635.6	254.8	237.9	216.9	709.6	2508.3
Гърция	74.2	84.1	100.9	259.2	80.7	91.4	96.9	269.0	104.6	88.3	102.2	295.1	105.9	104.7	93.6	304.2	1127.5
Ирландия	7.6	7.8	19.9	35.3	5.8	8.3	9.3	23.4	9.1	7.1	5.7	21.8	6.5	7.1	5.7	19.4	99.8
Италия	134.8	128.3	151.1	414.1	152.1	176.9	176.1	505.1	171.7	106.4	144.2	422.3	186.6	187.8	164.0	538.4	1879.9
Люксембург	0.7	1.2	0.5	2.4	0.9	1.4	4.1	6.4	2.2	0.6	1.0	3.9	1.6	2.2	2.8	6.7	19.4
Холандия	29.5	24.5	32.3	86.3	25.4	25.6	33.1	84.1	30.5	32.3	32.3	95.1	36.4	35.7	35.1	107.1	372.5
Португалия	2.3	3.0	2.3	7.6	2.5	2.3	2.7	7.5	3.2	1.5	3.8	8.5	2.9	2.6	2.5	8.0	31.6
Испания	31.9	29.1	34.2	95.1	29.5	33.9	29.8	93.2	40.4	31.1	28.4	99.9	38.9	36.7	32.6	108.1	396.3
Швеция	13.7	14.1	15.1	42.9	13.0	15.6	18.1	46.7	24.4	15.8	16.0	56.2	19.1	18.9	18.7	56.7	202.5
Обединено кралство	25.6	30.0	32.6	88.1	29.4	34.5	30.6	94.4	27.9	28.2	33.8	89.9	33.8	34.4	27.7	95.9	368.3
Европейски съюз – нови държави-членки, в т.ч.: [2]	155.4	176.7	192.7	524.8	170.3	182.9	190.9	544.1	196.5	189.6	220.2	606.3	259.5	261.6	256.7	777.8	2453.0
Кипър	1.2	1.9	5.8	8.9	1.2	0.5	1.0	2.7	2.1	0.7	1.9	4.7	2.5	1.2	1.3	5.0	21.4
Чехия	27.9	27.1	25.1	80.1	26.4	33.2	31.6	91.1	23.4	24.4	38.4	86.1	35.1	43.1	39.7	117.9	375.2
Естония	0.6	0.4	1.9	2.9	0.9	0.2	0.4	1.5	0.9	0.6	0.3	1.8	0.5	0.3	0.2	1.0	7.2
Унгария	32.2	34.3	33.4	99.9	31.5	33.4	37.8	102.7	33.3	37.1	40.2	110.7	47.8	43.5	52.5	143.8	457.1
Латвия	0.6	0.2	0.3	1.0	0.2	0.3	0.2	0.7	0.3	0.2	0.2	0.8	0.2	0.4	0.4	1.0	3.5
Литва	1.0	1.0	1.6	3.5	1.3	2.0	1.4	4.7	1.4	2.1	1.8	5.4	1.6	1.8	1.9	5.3	18.9
Малта	0.1	0.4	0.0	0.5	0.0	0.1	0.3	0.4	0.0	0.0	0.3	0.3	0.5	0.1	0.4	1.0	2.2
Полша	36.2	34.2	38.0	108.4	31.6	34.3	38.2	104.0	36.6	35.5	40.5	112.6	47.3	47.3	39.7	134.2	459.1
Румъния	34.0	59.2	65.1	158.3	59.4	59.9	61.3	180.5	77.7	68.7	75.2	221.6	94.9	92.5	93.5	280.9	841.4
Словакия	11.3	8.0	12.7	32.0	9.5	10.9	10.8	31.1	10.4	10.2	12.7	33.4	17.5	20.5	17.2	55.2	151.6
Словения	10.3	10.1	8.9	29.3	8.5	8.2	7.9	24.7	10.3	10.0	8.6	28.9	11.6	11.0	10.1	32.6	115.5
Европа, в т.ч.: [3]	***302.3***	***212.8***	***301.8***	***816.9***	***385.6***	***385.5***	***361.5***	***1132.6***	***429.4***	***405.3***	***434.5***	***1269.2***	***415.2***	***443.0***	***387.0***	***1245.2***	***4463.9***
Русия	243.1	163.2	246.0	652.3	339.5	326.3	299.0	964.8	358.2	333.1	369.9	1061.2	345.3	366.6	318.5	1030.4	3708.6
Швейцария	11.2	10.5	12.9	34.5	11.2	12.6	17.8	41.5	16.1	14.0	16.5	46.6	18.1	18.3	24.6	61.0	183.6
Украйна	42.6	35.1	38.6	116.3	31.1	41.1	39.6	111.8	49.3	51.2	42.8	143.4	44.5	51.6	36.1	132.2	503.7
Балкански страни, в т.ч.: [4]	***137.0***	***146.7***	***157.9***	***441.6***	***158.3***	***191.3***	***175.0***	***524.5***	***188.1***	***176.3***	***194.4***	***558.8***	***203.4***	***195.4***	***159.8***	***558.6***	***2083.6***
Албания	0.1	0.2	0.1	0.3	0.2	1.1	0.2	1.5	0.2	0.5	0.5	1.2	2.3	2.0	0.2	4.4	7.5
Босна и Херцеговина	5.4	2.8	0.9	9.1	0.8	1.9	1.9	4.6	2.1	3.0	3.0	8.2	3.4	1.7	4.6	9.7	31.6
Хърватия	6.5	7.1	4.0	17.6	4.7	5.5	4.6	14.8	6.7	5.3	5.3	17.3	6.5	6.0	3.8	16.2	65.9
Турция	100.3	95.4	115.8	311.6	116.0	137.1	130.4	383.5	142.0	128.2	145.2	415.3	148.3	142.8	114.8	405.8	1516.2
Македония	15.3	27.1	21.2	63.6	21.3	29.0	23.6	74.0	24.4	25.1	24.6	74.2	24.8	27.3	22.4	74.4	286.3
Сърбия	9.3	14.0	16.0	39.4	15.2	16.7	14.2	46.1	12.6	14.1	15.7	42.4	18.2	15.6	14.0	47.8	175.7
Черна гора	0.0	0.0	0.0	0.0	0.0	0.0	0.1	0.1	0.1	0.0	0.0	0.1	0.0	0.0	0.0	0.1	0.3
Америка, в т.ч.:	***115.4***	***63.6***	***102.3***	***281.4***	***44.4***	***66.5***	***119.2***	***230.1***	***122.1***	***172.0***	***92.4***	***386.5***	***88.4***	***153.8***	***185.0***	***427.2***	***1325.2***
Бразилия	28.9	9.2	18.3	56.4	4.8	8.2	20.3	33.3	24.9	26.1	16.3	67.3	46.2	9.7	41.3	97.1	254.2
Канада	2.7	2.0	2.3	7.0	2.0	1.5	2.0	5.5	1.4	2.1	2.8	6.4	3.8	3.9	20.4	28.1	47.0
САЩ	31.5	24.5	28.0	83.9	23.7	26.1	36.1	85.9	38.2	41.2	28.9	108.2	29.7	37.9	32.1	99.7	377.8
Азия, в т.ч.:	***174.5***	***190.4***	***213.0***	***578.0***	***180.0***	***176.1***	***196.6***	***552.7***	***186.7***	***204.2***	***219.5***	***610.3***	***245.4***	***248.3***	***219.6***	***713.3***	***2454.3***
Китай	81.7	77.4	83.8	242.9	68.3	85.3	86.1	239.8	90.3	108.4	99.2	297.9	121.6	131.7	104.1	357.5	1138.1
Грузия	0.0	0.3	6.8	7.1	2.9	1.4	13.7	18.0	7.7	0.0	9.3	17.1	11.4	7.1	3.0	21.5	63.7
Япония	21.5	19.9	23.6	65.0	19.7	19.5	20.9	60.0	19.1	19.2	20.7	59.0	33.8	23.2	43.0	100.0	284.0
Други държави	***12.2***	***13.6***	***11.9***	***37.7***	***13.9***	***16.1***	***26.6***	***56.6***	***16.2***	***16.4***	***12.2***	***44.8***	***23.7***	***19.8***	***20.3***	***63.8***	***203.0***
ОБЩО ВНОС (*CIF*)	**1530.3**	**1440.1**	**1727.0**	**4697.3**	**1629.1**	**1782.6**	**1826.6**	**5238.3**	**1937.9**	**1819.9**	**1899.1**	**5656.9**	**2112.7**	**2165.0**	**2006.7**	**6284.4**	**21876.9**

* По държава на произход на стоките.
[1] Включва държавите – членки на Европейския съюз, преди разширяването от 1 май 2004 г.
[2] Съгласно класификация на *Евростат*. Включва новите държави – членки на Европейския съюз, приети от 1 май 2004 г. и от 1 януари 2007 г.
[3] Включва Русия, Швейцария, Украйна, Гибралтар (Британски), Молдова, Беларус, Норвегия, Лихтенщайн, Сан Марино, Исландия и Монако.
[4] Включва Турция, Сърбия, Черна гора, Македония, Албания, Хърватия и Босна и Херцеговина. Данните за Сърбия до януари 2007 г. включват и данните за Черна гора.

Източници: Данни от митнически декларации, допълнени с данни от НСИ и обработени от БНБ. Данните са съгласувани с НСИ. Предварителни данни на НСИ, включват данни от системата *Интрастат* към 4 март 2008 г. и данни от митнически декларации към 1 февруари 2008 г.

2.3. БРУТЕН ВЪНШЕН ДЪЛГ

2.3.2. БРУТЕН ВЪНШЕН ДЪЛГ ЗА 2007 г.[1]

(млн. евро)

Институционални сектори	I	II	III	IV	V	VI	VII	VIII	IX	X	XI	XII
I. Държавно управление [2]	**3659.1**	**3424.7**	**3359.0**	**3082.2**	**3084.0**	**3190.1**	**3193.7**	**3196.4**	**3107.9**	**3084.1**	**3069.3**	**3038.9**
Краткосрочни	***0.0***	***0.0***	***0.0***	***0.0***	***0.0***	***0.0***	***0.0***	***0.0***	***0.0***	***0.0***	***0.0***	***0.0***
Дългосрочни	***3659.1***	***3424.7***	***3359.0***	***3082.2***	***3084.0***	***3190.1***	***3193.7***	***3196.4***	***3107.9***	***3084.1***	***3069.3***	***3038.9***
Облигации [3]	2043.7	1776.9	1765.2	1743.0	1756.7	1756.5	1741.3	1742.1	1713.0	1695.4	1675.6	1679.5
Облигации, притежавани от резиденти [4]	-475.0	-396.1	-429.7	-438.7	-451.1	-463.7	-463.2	-485.8	-512.2	-508.3	-499.3	-487.3
Заеми	2090.3	2043.8	2023.6	1777.9	1778.4	1897.3	1915.7	1940.1	1907.1	1897.0	1893.0	1846.6
II. Централна банка	**0.0**	**0.0**	**0.0**	**0.0**	**0.0**	**0.0**	**0.0**	**0.0**	**0.0**	**0.0**	**0.0**	**0.0**
III. Банки [5]	**2924.3**	**3311.0**	**3521.3**	**3710.7**	**3443.3**	**3706.1**	**3778.4**	**4063.5**	**4483.8**	**4639.2**	**5079.8**	**5634.7**
Краткосрочни	***2118.2***	***2484.4***	***2671.0***	***2853.0***	***2719.1***	***2713.4***	***2662.3***	***2910.9***	***3234.4***	***3363.3***	***3794.5***	***4312.4***
Заеми	529.7	370.3	379.1	342.1	313.0	364.8	360.5	356.8	369.5	372.9	385.1	269.0
Депозити	1446.0	1982.8	2174.1	2376.8	2257.9	2203.9	2165.4	2360.6	2751.1	2886.2	3289.2	3919.9
Други задължения	142.5	131.3	117.8	134.2	148.2	144.8	136.4	193.4	113.9	104.2	120.2	123.5
Дългосрочни	***806.1***	***826.6***	***850.3***	***857.7***	***724.2***	***992.6***	***1116.1***	***1152.7***	***1249.4***	***1275.8***	***1285.3***	***1322.2***
Облигации	41.6	41.1	41.1	41.1	51.1	51.1	39.2	32.6	32.5	32.5	32.5	32.5
Заеми	764.5	785.5	809.2	816.6	673.1	941.6	1076.9	1120.1	1216.9	1243.3	1252.8	1289.8
IV. Други сектори [6]	**7368.0**	**7470.7**	**7634.7**	**7869.2**	**8083.5**	**8209.3**	**8539.1**	**8665.8**	**8935.9**	**8923.4**	**9370.9**	**9273.1**
Краткосрочни	***3635.7***	***3726.6***	***3809.4***	***3931.7***	***4121.3***	***4182.2***	***4316.8***	***4659.8***	***4813.3***	***4767.3***	***5026.2***	***4979.4***
Инструменти на паричния пазар	179.0	179.0	179.0	179.0	179.0	179.0	179.0	66.5	66.5	0.0	0.0	0.0
Заеми	2038.2	2145.3	2273.9	2317.2	2427.8	2446.3	2593.0	3060.5	3252.5	3272.9	3531.8	3485.1
Търговски кредити	1418.5	1402.4	1356.5	1435.5	1514.5	1556.9	1544.9	1532.9	1494.4	1494.4	1494.4	1494.4
Дългосрочни	***3732.3***	***3744.0***	***3825.3***	***3937.5***	***3962.2***	***4027.1***	***4222.2***	***4006.0***	***4122.6***	***4156.1***	***4344.6***	***4293.6***
Облигации	234.9	234.9	234.1	308.5	300.5	300.5	299.7	297.7	298.2	297.9	403.4	308.6
Заеми	3497.4	3509.2	3591.2	3629.0	3661.7	3726.6	3922.5	3708.3	3824.4	3858.2	3941.2	3985.0
V. Преки инвестиции: вътрешнофирмени заеми	**5984.3**	**6094.9**	**6220.5**	**6567.6**	**6748.0**	**6915.7**	**7229.3**	**8783.0**	**8625.3**	**8977.8**	**8828.2**	**9093.0**
БРУТЕН ВЪНШЕН ДЪЛГ (I+II+III+IV+V)	**19935.7**	**20301.3**	**20735.5**	**21229.7**	**21358.8**	**22021.2**	**22740.5**	**24708.7**	**25153.0**	**25624.4**	**26348.1**	**27039.7**
Допълнителни показатели												
Дългосрочен външен дълг [7]	14181.8	14090.2	14255.1	14445.0	14518.4	15125.5	15761.3	17138.0	17105.2	17493.8	17527.4	17747.8
Краткосрочен външен дълг	5753.9	6211.1	6480.4	6784.7	6840.4	6895.6	6979.1	7570.7	8047.8	8130.6	8820.7	9291.9
Публичен и публичногарантиран външен дълг	4503.4	4267.4	4210.5	3922.7	3930.1	4041.4	4106.5	4124.2	4027.7	3997.8	4047.4	4047.9
Частен негарантиран външен дълг	15432.3	16033.9	16525.0	17307.1	17428.7	17979.8	18633.9	20584.4	21125.3	21626.7	22300.7	22991.8
Революиращи кредити [8]	859.4	908.5	901.6	931.6	987.6	906.8	1020.5	1422.0	1481.9	1741.0	1513.3	1465.7
Търговски кредити [8]	2060.4	2075.0	2048.0	2165.3	2282.6	2378.4	2388.9	2399.5	2346.3	2346.3	2346.3	2346.3
Заеми, платими при поискване [8]	3979.6	4123.3	4362.6	4607.1	4768.2	4931.3	5180.6	5378.4	5534.1	5602.9	5872.3	5858.0
вкл. вътрешнофирмени заеми	2369.8	2418.5	2479.7	2654.9	2738.5	2867.6	2980.7	3036.1	3044.2	3100.9	3079.4	3103.4

[1] Предварителни данни. Равностойността в евро е изчислена по курс на съответните чуждестранни валути към края на периода.
[2] Източник: *Регистър на държавния и държавногарантирания дълг* на Министерството на финансите – предварителни данни към 25 януари 2008 г. Не се включват задълженията на фирмите от публичния сектор и държавногарантирания дълг.
[3] Включват се облигациите по външния дълг, емитирани на международните пазари, и държавни ценни книжа (деноминирани в левове и чуждестранна валута), притежавани от нерезиденти.
[4] Поради прилагането на резидентния принцип дългът се намалява с обема на ценните книжа, емитирани от резиденти на международните финансови пазари и притежавани от резиденти, поради което те се посочват със знак минус (по номинал).
[5] По данни от банките (вкл. данни за банките от публичния и частния сектор). Не са включени депозитите, свързани с условни задължения.
[6] Данни за фирмите от публичния и частния сектор, вкл. държавногарантираните кредити. Не се включват вътрешнофирмените заеми. Данните обхващат само кредитите, регистрирани в БНБ и за които тя е получила информация.
[7] В съответствие с изискванията на *Ръководство по статистика на външния дълг, 2003 г. (EXTERNAL DEBT STATISTICS, Guide for Compilers and Users*, *IMF, 2003*), т. 3.14. и 7.5. задълженията по преки инвестиции се включват в размера на дългосрочния външен дълг.
[8] Данните се включват в размера на *брутния външен дълг.*

Източник: БНБ.

2.4. ПОЛУЧЕНИ НОВИ КРЕДИТИ И ДЕПОЗИТИ

2.4.2. ПОЛУЧЕНИ НОВИ КРЕДИТИ И ДЕПОЗИТИ ПРЕЗ 2007 г.[1]

(млн. евро)

Институционални сектори	I	II	III	I трим.	IV	V	VI	II трим.	VII	VIII	IX	III трим.	X	XI	XII	IV трим.	Общо
I. Държавно управление [2]	**1.2**	**0.4**	**21.5**	**23.1**	**2.8**	**5.6**	**150.3**	**158.7**	**21.2**	**25.7**	**3.1**	**50.0**	**14.5**	**17.4**	**37.5**	**69.5**	**301.3**
Краткосрочни	***0.0***	***0.0***	***0.0***	***0.0***	***0.0***	***0.0***	***0.0***	***0.0***	***0.0***	***0.0***	***0.0***	***0.0***	***0.0***	***0.0***	***0.0***	***0.0***	***0.0***
Дългосрочни	***1.2***	***0.4***	***21.5***	***23.1***	***2.8***	***5.6***	***150.3***	***158.7***	***21.2***	***25.7***	***3.1***	***50.0***	***14.5***	***17.4***	***37.5***	***69.5***	***301.3***
Облигации	0.0	0.0	0.0	0.0	0.0	0.9	3.4	4.3	0.0	0.7	1.1	1.8	0.0	0.0	0.0	0.0	6.0
Облигации, притежавани от резиденти [3]	0.2	0.0	14.1	14.3	0.0	0.0	0.0	0.0	0.0	0.0	0.0	0.0	6.1	13.2	14.4	33.7	48.0
Заеми	1.0	0.4	7.5	8.9	2.8	4.7	146.9	154.4	21.2	25.1	2.0	48.3	8.5	4.2	23.0	35.8	247.3
II. Централна банка	**0.0**	**0.0**	**0.0**	**0.0**	**0.0**	**0.0**	**0.0**	**0.0**	**0.0**	**0.0**	**0.0**	**0.0**	**0.0**	**0.0**	**0.0**	**0.0**	**0.0**
III. Банки [4]	**36.4**	**590.8**	**257.1**	**884.3**	**226.7**	**42.9**	**351.8**	**621.5**	**175.3**	**318.1**	**519.2**	**1012.6**	**192.0**	**448.7**	**703.2**	**1343.9**	**3862.2**
Краткосрочни	***33.4***	***565.8***	***242.0***	***841.1***	***223.5***	***20.4***	***76.4***	***320.3***	***36.3***	***267.8***	***409.1***	***713.2***	***146.8***	***433.5***	***658.8***	***1239.1***	***3113.8***
Заеми	7.2	27.2	11.0	45.5	0.5	0.5	57.2	58.2	19.5	0.0	14.5	34.0	10.5	12.5	23.6	46.5	184.2
Депозити [5]	0.0	538.6	229.9	768.4	205.9	0.0	18.9	224.8	16.7	210.5	393.2	620.4	136.3	404.5	631.0	1171.9	2785.5
Други задължения	26.1	0.0	1.1	27.3	17.2	19.9	0.3	37.4	0.1	57.3	1.4	58.8	0.0	16.5	4.2	20.7	144.1
Дългосрочни	***3.0***	***25.0***	***15.1***	***43.2***	***3.2***	***22.5***	***275.4***	***301.1***	***139.0***	***50.4***	***110.1***	***299.4***	***45.2***	***15.3***	***44.4***	***104.8***	***748.5***
Облигации	0.0	0.0	0.0	0.0	0.0	10.0	0.0	10.0	0.0	0.0	0.0	0.0	0.0	0.0	0.0	0.0	10.0
Заеми	3.0	25.0	15.1	43.2	3.2	12.5	275.4	291.1	139.0	50.4	110.1	299.4	45.2	15.3	44.4	104.8	738.5
IV. Други сектори [6]	**149.4**	**146.9**	**343.7**	**640.0**	**255.5**	**185.9**	**286.7**	**728.0**	**415.7**	**290.0**	**396.0**	**1101.7**	**105.3**	**417.7**	**109.1**	**632.1**	**3101.8**
Краткосрочни	***61.4***	***87.3***	***217.3***	***366.0***	***93.2***	***95.3***	***94.2***	***282.8***	***141.7***	***134.6***	***181.9***	***458.2***	***28.7***	***185.4***	***38.4***	***252.4***	***1359.4***
Инструменти на паричния пазар	0.0	0.0	0.0		0.0	0.0	0.0		0.0	0.0	0.0		0.0	0.0	0.0		
Заеми	61.4	87.3	217.3	366.0	93.2	95.3	94.2	282.8	141.7	134.6	181.9	458.2	28.7	185.4	38.4	252.4	1359.4
Дългосрочни	***88.0***	***59.5***	***126.5***	***274.0***	***162.3***	***90.5***	***192.5***	***445.2***	***274.0***	***155.4***	***214.0***	***643.5***	***76.6***	***232.4***	***70.8***	***379.8***	***1742.5***
Облигации	0.0	0.0	0.0	0.0	0.0	0.0	0.0	0.0	0.0	0.0	0.5	0.5	0.0	105.5	0.0	105.5	106.0
Заеми	88.0	59.5	126.5	274.0	162.3	90.5	192.4	445.2	274.0	155.4	213.5	643.0	76.6	126.9	70.8	274.3	1636.4
V. Преки инвестиции: вътрешнофирмени заеми	**83.3**	**117.9**	**201.9**	**403.0**	**226.4**	**168.5**	**178.0**	**572.9**	**316.1**	**1540.3**	**126.3**	**1982.7**	**145.6**	**103.6**	**291.0**	**540.3**	**3498.9**
БРУТЕН ВЪНШЕН ДЪЛГ (I+II+III+IV+V)	**270.3**	**855.9**	**824.3**	**1950.5**	**711.4**	**402.9**	**966.8**	**2081.1**	**928.2**	**2174.2**	**1044.6**	**4147.0**	**457.4**	**987.5**	**1140.8**	**2585.7**	**10764.3**
Допълнителни показатели																	
Дългосрочен външен дълг [7]	175.6	202.7	365.0	743.3	394.7	287.1	796.2	1478.0	750.3	1771.8	453.5	2975.6	281.9	368.7	443.6	1094.3	6291.2
Краткосрочен външен дълг	94.8	653.1	459.3	1207.2	316.7	115.8	170.6	603.1	178.0	402.4	591.1	1171.4	175.4	618.8	697.2	1491.4	4473.1
Публичен и публичногарантиран външен дълг	10.0	5.8	38.0	53.8	8.4	12.1	168.0	188.5	85.4	44.1	12.7	142.2	26.3	64.6	79.6	170.5	554.9
Частен негарантиран външен дълг	260.3	850.1	786.3	1896.7	703.1	390.8	798.8	1892.6	842.8	2130.1	1031.9	4004.8	431.1	922.9	1061.2	2415.2	10209.4
Революиращи кредити [8]	398.4	367.6	502.1	1268.2	506.2	512.8	544.8	1563.8	593.6	926.8	475.0	1995.4	281.6	415.2	310.0	1006.8	5834.2
Търговски кредити [9]	30.9	30.8	30.6	92.3	117.4	117.3	117.9	352.6	22.5	22.6	22.4	67.5	0.0	0.0	0.0	0.0	512.4

1 Фактически получени кредити и депозити. Предварителни данни. Данните са преизчислени в евро по средномесечен курс на съответните валути.

2 Източник: *Регистър на държавния и държавногарантирания дълг* на Министерството на финансите – предварителни данни към 25 януари 2008 г. Не включва данни за задълженията на фирмите от публичния сектор, включително за държавногарантирания дълг.

3 Поради прилагането на резидентния принцип нетното намаление на размера на държаните от резиденти облигации по външния дълг през отчетния месец представлява нетно нарастване на задълженията към нерезиденти и се отразява в таблицата за получени кредити и депозити със знак плюс.

4 По данни от банките.

5 Не са включени получените депозити, свързани с условни задължения.

6 Включва получени кредити (без вътрешнофирмени кредити), регистрирани в БНБ и за които тя е получила информация, както и държавногарантирани кредити (източник: *Регистър на държавния и държавногарантирания дълг* на Министерството на финансите – предварителни данни към 25 януари 2008 г.).

7 Всички получени кредити, свързани с преки инвестиции, са класифицирани като дългосрочни.

8 Данните не се включват в таблиците *Получени нови кредити и депозити по институционални сектори*.

9 Нетното нарастване на размера на получените търговски кредити през отчетния месец се отразява в допълнителните таблици към *Получени кредити и депозити*, а нетното намаление – в допълнителните таблици към *Обслужване на брутния външен дълг*.

Източник: БНБ.

2.5. ОБСЛУЖВАНЕ НА БРУТНИЯ ВЪНШЕН ДЪЛГ

2.5.2. ОБСЛУЖВАНЕ НА БРУТНИЯ ВЪНШЕН ДЪЛГ, 2007 г.[1]

(млн. евро)

Институционални сектори	Януари			Февруари			Март			Първо тримесечие		
	Главница	Лихва	Общо	Главница	Лихва	Общо	Главница	Лихва	Общо	Главница	Лихва	Общо
I. Държавно управление [2]	**27.0**	**85.1**	**112.0**	**223.2**	**17.8**	**241.0**	**83.6**	**7.9**	**91.5**	**333.8**	**110.7**	**444.5**
Краткосрочни	***0.0***	***0.0***	***0.0***	***0.0***	***0.0***	***0.0***	***0.0***	***0.0***	***0.0***	***0.0***	***0.0***	***0.0***
Дългосрочни	***27.0***	***85.1***	***112.0***	***223.2***	***17.8***	***241.0***	***83.6***	***7.9***	***91.5***	***333.8***	***110.7***	***444.5***
Облигации [3]	0.0	103.0	103.0	248.2	21.0	269.2	4.2	0.0	4.2	252.4	124.0	376.4
Облигации, притежавани от резиденти [4]	20.5	-20.1	0.4	-68.1	-10.4	-78.5	54.3	0.0	54.3	6.7	-30.5	-23.8
Заеми	6.4	2.1	8.5	43.1	7.2	50.3	25.2	7.9	33.1	74.7	17.2	91.9
II. Централна банка	**0.0**	**0.0**	**0.0**	**0.0**	**0.0**	**0.0**	**0.0**	**0.0**	**0.0**	**0.0**	**0.0**	**0.0**
III. Банки [5]	**469.2**	**3.1**	**472.3**	**201.5**	**2.9**	**204.4**	**70.0**	**4.6**	**74.6**	**740.7**	**10.6**	**751.3**
Краткосрочни	***465.6***	***1.0***	***466.6***	***197.1***	***0.1***	***197.1***	***54.4***	***1.3***	***55.7***	***717.0***	***2.4***	***719.4***
Заеми	10.0	1.0	11.0	186.6	0.1	186.6	2.2	1.3	3.5	198.8	2.4	201.2
Депозити [6]	455.5	0.0	455.5	0.0	0.0	0.0	37.9	0.0	37.9	493.4	0.0	493.4
Други задължения	0.0	0.0	0.0	10.5	0.0	10.5	14.3	0.0	14.3	24.8	0.0	24.8
Дългосрочни	***3.7***	***2.1***	***5.7***	***4.4***	***2.8***	***7.3***	***15.5***	***3.3***	***18.8***	***23.7***	***8.2***	***31.8***
Заеми	3.7	2.1	5.7	3.9	2.8	6.8	15.5	3.3	18.8	23.1	8.2	31.3
IV. Други сектори [7]	**44.6**	**12.4**	**56.9**	**49.8**	**8.2**	**58.0**	**78.2**	**16.5**	**94.7**	**172.6**	**37.1**	**209.6**
Краткосрочни	***21.6***	***4.1***	***25.7***	***7.7***	***2.5***	***10.2***	***36.2***	***2.7***	***38.9***	***65.5***	***9.2***	***74.7***
Инструменти на паричния пазар	0.0	0.0	0.0	0.0	0.0	0.0	0.0	0.0	0.0			
Заеми	21.6	4.1	25.7	7.7	2.5	10.2	36.2	2.7	38.9	65.5	9.2	74.7
Дългосрочни	***23.0***	***8.3***	***31.2***	***42.1***	***5.8***	***47.9***	***42.0***	***13.8***	***55.8***	***107.1***	***27.9***	***134.9***
Облигации	0.3	0.0	0.3	0.1	0.0	0.1	0.7	0.0	0.7			
Заеми	22.7	8.3	30.9	42.1	5.8	47.8	41.2	13.8	55.1	105.9	27.9	133.8
V. Преки инвестиции: вътрешнофирмени заеми	**57.0**	**22.1**	**79.1**	**54.2**	**5.0**	**59.2**	**103.3**	**10.4**	**113.7**	**214.5**	**37.5**	**252.0**
БРУТЕН ВЪНШЕН ДЪЛГ (I+II+III+IV+V)	**597.8**	**122.6**	**720.4**	**528.6**	**33.9**	**562.6**	**335.1**	**39.4**	**374.4**	**1461.5**	**195.9**	**1657.4**
Допълнителни показатели												
Дългосрочен външен дълг [8]	110.6	117.5	228.1	323.9	31.4	355.3	244.4	35.4	279.9	678.9	184.3	863.2
Краткосрочен външен дълг	487.1	5.1	492.3	204.8	2.5	207.3	90.6	4.0	94.6	782.5	11.6	794.1
Публичен и публичногарантиран външен дълг	31.9	87.4	119.4	227.5	19.7	247.2	88.5	11.1	99.6	347.9	118.2	466.1
Частен негарантиран външен дълг	565.9	35.1	601.0	301.1	14.3	315.4	246.6	28.2	274.9	1113.6	77.6	1191.3
Револвиращи кредити [9]	347.7	2.7	350.4	315.6	1.8	317.4	508.2	3.0	511.2	1171.4	7.6	1179.0
Търговски кредити [10]	16.4	0.0	16.4	16.1	0.0	16.1	15.5	0.0	15.5	48.0	0.0	48.0

(продължава)

(продължение) (млн. евро)

Институционални сектори	Април			Май			Юни			Второ тримесечие		
	Главница	Лихва	Общо	Главница	Лихва	Общо	Главница	Лихва	Общо	Главница	Лихва	Общо
I. Държавно управление [2]	**253.7**	**4.8**	**258.4**	**17.3**	**5.2**	**22.5**	**40.1**	**15.2**	**55.3**	**311.0**	**25.2**	**336.2**
Краткосрочни	***0.0***	***0.0***	***0.0***	***0.0***	***0.0***	***0.0***	***0.0***	***0.0***	***0.0***	***0.0***	***0.0***	***0.0***
Дългосрочни	***253.7***	***4.8***	***258.4***	***17.3***	***5.2***	***22.5***	***40.1***	***15.2***	***55.3***	***311.0***	***25.2***	***336.2***
Облигации [3]	0.0	0.0	0.0	0.0	0.0	0.0	0.0	0.0	0.0	0.0	0.0	0.0
Облигации, притежавани от резиденти [4]	14.4	0.0	14.4	12.1	0.0	12.1	15.1	0.0	15.1	41.6	0.0	41.6
Заеми	239.2	4.8	244.0	5.2	5.2	10.4	25.0	15.2	40.2	269.3	25.2	294.5
II. Централна банка	**0.0**	**0.0**	**0.0**	**0.0**	**0.0**	**0.0**	**0.0**	**0.0**	**0.0**	**0.0**	**0.0**	**0.0**
III. Банки [5]	**14.3**	**2.4**	**16.7**	**312.0**	**4.6**	**316.6**	**88.9**	**3.9**	**92.9**	**415.2**	**11.0**	**426.2**
Краткосрочни	***12.0***	***0.3***	***12.3***	***155.8***	***0.9***	***156.7***	***81.8***	***1.4***	***83.2***	***249.6***	***2.6***	***252.3***
Заеми	10.6	0.3	10.9	29.6	0.9	30.5	5.4	1.4	6.8	45.6	2.6	48.2
Депозити [6]	1.4	0.0	1.4	119.9	0.0	119.9	72.7	0.0	72.7	194.0	0.0	194.0
Други задължения	0.0	0.0	0.0	6.3	0.0	6.3	3.7	0.0	3.7	10.0	0.0	10.0
Дългосрочни	***2.3***	***2.1***	***4.4***	***156.2***	***3.7***	***159.9***	***7.1***	***2.5***	***9.6***	***165.6***	***8.3***	***173.9***
Заеми	2.3	2.1	4.4	156.2	3.7	159.9	7.1	2.5	9.6	165.6	8.3	173.9
IV. Други сектори [7]	**80.4**	**16.6**	**97.0**	**85.7**	**9.8**	**95.5**	**128.1**	**22.6**	**150.7**	**294.3**	**49.0**	**343.3**
Краткосрочни	***23.3***	***3.5***	***26.8***	***17.8***	***1.9***	***19.7***	***29.3***	***4.6***	***33.9***	***70.4***	***10.0***	***80.4***
Инструменти на паричния пазар	0.0	0.0	0.0	0.0	0.0	0.0	0.0	0.0	0.0			
Заеми	23.3	3.5	26.8	17.8	1.9	19.7	29.3	4.6	33.9	70.4	10.0	80.4
Дългосрочни	***57.2***	***13.1***	***70.2***	***67.9***	***7.9***	***75.8***	***98.8***	***18.0***	***116.8***	***223.8***	***39.0***	***262.9***
Облигации	0.0	0.0	0.0	8.0	0.0	8.0	0.0	0.0	0.0			
Заеми	57.2	13.1	70.2	59.9	7.9	67.8	98.8	18.0	116.8	215.9	39.0	254.9
V. Преки инвестиции: вътрешнофирмени заеми	**40.4**	**8.9**	**49.3**	**50.7**	**4.3**	**55.0**	**57.1**	**6.8**	**63.9**	**148.3**	**20.0**	**168.3**
БРУТЕН ВЪНШЕН ДЪЛГ (I+II+III+IV+V)	**388.8**	**32.7**	**421.5**	**465.7**	**23.9**	**489.6**	**314.2**	**48.6**	**362.8**	**1168.8**	**105.1**	**1273.9**
Допълнителни показатели												
Дългосрочен външен дълг [8]	353.6	28.8	382.4	292.1	21.1	313.2	203.1	42.6	245.7	848.8	92.5	941.3
Краткосрочен външен дълг	35.2	3.9	39.1	173.6	2.8	176.4	111.2	6.0	117.2	320.0	12.6	332.6
Публичен и публичногарантиран външен дълг	263.7	9.4	273.2	20.1	8.1	28.2	50.2	19.7	69.9	333.9	37.3	371.2
Частен негарантиран външен дълг	125.1	23.2	148.3	445.7	15.7	461.4	264.1	28.9	293.0	834.8	67.9	902.7
Революриращи кредити [9]	468.1	2.1	470.2	458.3	1.9	460.2	625.9	3.5	629.4	1552.3	7.6	1559.8
Търговски кредити [10]	0.0	0.0	0.0	0.0	0.0	0.0	0.0	0.0	0.0	0.0	0.0	0.0

(продължава)

(продължение) (млн. евро)

Институционални сектори	Юли			Август			Септември			Трето тримесечие		
	Главница	Лихва	Общо	Главница	Лихва	Общо	Главница	Лихва	Общо	Главница	Лихва	Общо
I. Държавно управление [2]	**8.01**	**46.44**	**54.45**	**30.10**	**1.58**	**31.68**	**65.42**	**9.42**	**74.84**	**103.53**	**57.45**	**160.98**
Краткосрочни	***0.00***	***0.00***	***0.00***	***0.00***	***0.00***	***0.00***	***0.00***	***0.00***	***0.00***	***0.00***	***0.00***	***0.00***
Дългосрочни	***8.01***	***46.44***	***54.45***	***30.10***	***1.58***	***31.68***	***65.42***	***9.42***	***74.84***	***103.53***	***57.45***	***160.98***
Облигации [3]	1.74	38.21	39.96	0.00	0.00	0.00	0.00	0.00	0.00	1.74	38.21	39.96
Облигации, притежавани от резиденти [4]	2.01	6.33	8.35	25.72	0.00	25.72	37.28	0.00	37.28	65.01	6.33	71.34
Заеми	4.25	1.89	6.15	4.38	1.58	5.96	28.14	9.42	37.57	36.78	12.90	49.68
II. Централна банка	**0.00**	**0.00**	**0.00**	**0.00**	**0.00**	**0.00**	**0.00**	**0.00**	**0.00**	**0.00**	**0.00**	**0.00**
III. Банки [5]	**101.37**	**2.84**	**104.21**	**33.34**	**5.81**	**39.15**	**96.27**	**5.62**	**101.89**	**230.97**	**14.26**	**245.24**
Краткосрочни	***86.08***	***1.06***	***87.14***	***19.09***	***3.42***	***22.52***	***83.27***	***0.45***	***83.71***	***188.44***	***4.93***	***193.37***
Заеми	23.76	1.06	24.82	3.68	3.42	7.10	3.56	0.45	4.00	31.00	4.93	35.93
Депозити [6]	54.15	0.00	54.15	15.16	0.00	15.16	0.02	0.00	0.02	69.32	0.00	69.32
Други задължения	8.17	0.00	8.17	0.25	0.00	0.25	79.69	0.00	79.69	88.12	0.00	88.12
Дългосрочни	***15.29***	***1.78***	***17.07***	***14.25***	***2.38***	***16.63***	***13.00***	***5.17***	***18.17***	***42.53***	***9.34***	***51.87***
Заеми	3.43	1.78	5.21	7.61	2.38	10.00	12.94	5.17	18.11	23.98	9.34	33.32
IV. Други сектори [7]	**109.51**	**11.58**	**121.09**	**506.34**	**13.38**	**519.72**	**114.37**	**14.04**	**128.40**	**730.22**	**38.99**	**769.21**
Краткосрочни	***31.92***	***4.54***	***36.46***	***131.80***	***3.49***	***135.30***	***27.20***	***4.22***	***31.43***	***190.93***	***12.26***	***203.19***
Инструменти на паричния пазар	0.00	0.00	0.00	112.48	0.00	112.48	0.00	0.00	0.00			
Заеми	31.92	4.54	36.46	19.32	3.49	22.81	27.20	4.22	31.43	78.45	12.26	90.71
Дългосрочни	***77.59***	***7.04***	***84.63***	***374.53***	***9.89***	***384.42***	***87.16***	***9.81***	***96.98***	***539.28***	***26.74***	***566.02***
Облигации	0.81	0.00	0.81	2.02	0.00	2.02	0.00	0.00	0.00			
Заеми	76.78	7.04	83.82	372.51	9.89	382.39	87.16	9.81	96.98	536.45	26.74	563.19
V. Преки инвестиции: вътрешнофирмени заеми	**63.41**	**26.06**	**89.47**	**60.88**	**5.93**	**66.81**	**282.58**	**13.67**	**296.24**	**406.87**	**45.65**	**452.52**
БРУТЕН ВЪНШЕН ДЪЛГ (I+II+III+IV+V)	**282.30**	**86.92**	**369.22**	**630.66**	**26.70**	**657.35**	**558.63**	**42.74**	**601.38**	**1471.59**	**156.36**	**1627.94**
Допълнителни показатели												
Дългосрочен външен дълг [8]	164.29	81.32	245.61	479.76	19.78	499.54	448.16	38.07	486.24	1092.22	139.17	1231.39
Краткосрочен външен дълг	118.01	5.60	123.60	150.90	6.92	157.81	110.47	4.67	115.14	379.37	17.19	396.56
Публичен и публичногарантиран външен дълг	8.85	48.77	57.62	34.58	4.26	38.83	69.85	11.76	81.61	113.28	64.78	178.06
Частен негарантиран външен дълг	273.45	38.15	311.60	596.08	22.44	618.52	488.78	30.99	519.77	1358.31	91.58	1449.89
Револвиращи кредити [9]	478.72	1.84	480.56	525.66	2.46	528.12	402.19	4.43	406.63	1406.58	8.72	1415.30
Търговски кредити [10]	12.00	0.00	12.00	12.06	0.00	12.06	11.90	0.00	11.90	35.95	0.00	35.95

(продължава)

(продължение) (млн. евро)

Институционални сектори	Октомври			Ноември			Декември			Четвърто тримесечие		
	Главница	Лихва	Общо	Главница	Лихва	Общо	Главница	Лихва	Общо	Главница	Лихва	Общо
I. Държавно управление [2]	**21.9**	**5.3**	**27.1**	**14.8**	**4.5**	**19.3**	**67.8**	**16.8**	**84.5**	**104.4**	**26.5**	**130.9**
Краткосрочни	***0.0***	***0.0***	***0.0***	***0.0***	***0.0***	***0.0***	***0.0***	***0.0***	***0.0***	***0.0***	***0.0***	***0.0***
Дългосрочни	***21.9***	***5.3***	***27.1***	***14.8***	***4.5***	***19.3***	***67.8***	***16.8***	***84.5***	***104.4***	***26.5***	***130.9***
Облигации [3]	1.3	0.0	1.3	1.6	0.0	1.6	0.0	0.0	0.0	2.9	0.0	2.9
Облигации, притежавани от резиденти [4]	5.8	0.0	5.8	7.7	0.0	7.7	0.0	0.0	0.0	13.4	0.0	13.4
Заеми	14.7	5.3	20.0	5.5	4.5	10.0	67.8	16.8	84.5	88.0	26.5	114.5
II. Централна банка	**0.0**	**0.0**	**0.0**	**0.0**	**0.0**	**0.0**	**0.0**	**0.0**	**0.0**	**0.0**	**0.0**	**0.0**
III. Банки [5]	**36.7**	**3.1**	**39.8**	**4.4**	**1.1**	**5.5**	**148.2**	**10.7**	**158.9**	**189.3**	**14.9**	**204.2**
Краткосрочни	***16.5***	***0.1***	***16.5***	***0.8***	***0.0***	***0.9***	***140.6***	***3.9***	***144.5***	***157.9***	***4.0***	***161.9***
Заеми	7.3	0.1	7.3	0.8	0.0	0.8	139.6	3.9	143.6	147.7	4.0	151.7
Депозити [6]	0.0	0.0	0.0	0.0	0.0	0.0	0.1	0.0	0.1	0.2	0.0	0.2
Други задължения	9.2	0.0	9.2	0.0	0.0	0.0	0.8	0.0	0.8	10.0	0.0	10.0
Дългосрочни	***20.2***	***3.1***	***23.3***	***3.5***	***1.1***	***4.6***	***7.6***	***6.7***	***14.4***	***31.4***	***10.9***	***42.3***
Заеми	20.2	3.1	23.3	3.5	1.1	4.6	7.6	6.7	14.4	31.4	10.9	42.3
IV. Други сектори [7]	**109.1**	**9.7**	**118.8**	**53.5**	**7.8**	**61.4**	**147.9**	**12.1**	**160.0**	**310.6**	**29.6**	**340.1**
Краткосрочни	***70.3***	***0.2***	***70.5***	***37.6***	***2.8***	***40.4***	***27.0***	***2.8***	***29.8***	***135.0***	***5.8***	***140.8***
Инструменти на паричния пазар	66.5	0.0	66.5	0.0	0.0	0.0	0.0	0.0	0.0			
Заеми	3.8	0.2	4.0	37.6	2.8	40.4	27.0	2.8	29.8	68.5	5.8	74.3
Дългосрочни	***38.8***	***9.5***	***48.3***	***15.9***	***5.0***	***20.9***	***120.9***	***9.3***	***130.1***	***175.6***	***23.7***	***199.4***
Облигации	0.3	0.0	0.3	0.0	0.0	0.0	94.8	0.0	94.8			
Заеми	38.5	9.5	48.0	15.9	5.0	20.9	26.1	9.3	35.4	80.5	23.7	104.3
V. Преки инвестиции: вътрешнофирмени заеми	**56.6**	**17.1**	**73.7**	**14.7**	**0.0**	**14.7**	**33.7**	**1.7**	**35.5**	**105.1**	**18.8**	**123.9**
БРУТЕН ВЪНШЕН ДЪЛГ (I+II+III+IV+V)	**224.4**	**35.1**	**259.5**	**87.4**	**13.5**	**100.8**	**397.6**	**41.3**	**438.9**	**709.3**	**89.9**	**799.2**
Допълнителни показатели												
Дългосрочен външен дълг [8]	137.6	34.9	172.4	48.9	10.6	59.5	230.0	34.5	264.6	416.5	80.0	496.5
Краткосрочен външен дълг	86.8	0.3	87.0	38.5	2.8	41.3	167.6	6.7	174.4	292.9	9.8	302.7
Публичен и публичногарантиран външен дълг	35.5	10.1	45.5	15.7	5.3	21.0	77.5	21.9	99.4	128.7	37.2	165.9
Частен негарантиран външен дълг	188.9	25.1	213.9	71.7	8.1	79.8	320.1	19.4	339.5	580.7	52.6	633.3
Революриращи кредити [9]	22.5	0.0	22.5	388.5	2.4	390.9	358.1	3.3	361.5	769.1	5.7	774.9
Търговски кредити [10]	0.0	0.0	0.0	0.0	0.0	0.0	0.0	0.0	0.0	0.0	0.0	0.0

(продължава)

(продължение) (млн. евро)

Институционални сектори	Общо 2007 г.		
	Главница	Лихва	Общо
I. Държавно управление [2]	**852.7**	**219.9**	**1072.6**
Краткосрочни	***0.0***	***0.0***	***0.0***
Дългосрочни	***852.7***	***219.9***	***1072.6***
Облигации [3]	257.2	162.2	419.4
Облигации, притежавани от резиденти [4]	126.8	-24.1	102.6
Заеми	468.8	81.8	550.6
II. Централна банка	**0.0**	**0.0**	**0.0**
III. Банки [5]	**1576.2**	**50.7**	**1626.9**
Краткосрочни	***1313.0***	***13.9***	***1326.9***
Заеми	423.1	13.9	437.0
Депозити [6]	756.9	0.0	756.9
Други задължения	133.0	0.0	133.0
Дългосрочни	***263.2***	***36.8***	***300.0***
Заеми	244.1	36.8	280.9
IV. Други сектори [7]	**1507.6**	**154.6**	**1662.2**
Краткосрочни	***461.8***	***37.3***	***499.1***
Инструменти на паричния пазар	0.0	0.0	0.0
Заеми	282.8	37.3	320.1
Дългосрочни	***1045.8***	***117.4***	***1163.2***
Облигации	0.0	0.0	0.0
Заеми	938.8	117.4	1056.1
V. Преки инвестиции: вътрешнофирмени заеми	**874.7**	**122.0**	**996.7**
БРУТЕН ВЪНШЕН ДЪЛГ (I+II+III+IV+V)	**4811.2**	**547.3**	**5358.4**
Допълнителни показатели			
Дългосрочен външен дълг [8]	3036.4	496.0	3532.4
Краткосрочен външен дълг	1774.8	51.2	1826.0
Публичен и публичногарантиран външен дълг	923.7	257.5	1181.3
Частен негарантиран външен дълг	3887.4	289.7	4177.2
Револвиращи кредити [9]	4899.4	29.6	4929.1
Търговски кредити [10]	84.0	0.0	84.0

[1] Фактически плащания. Предварителни данни. Данните са преизчислени в евро по средномесечен курс на съответните валути.
[2] Източник: *Регистър на държавния и държавногарантирания дълг* на Министерството на финансите – предварителни данни към 25 януари 2008 г. Не включва данни за плащанията на фирмите от публичния сектор и за държавногарантирания дълг.
[3] Плащания на главници и лихви по еврооблигациите и глобалните облигации, както и по ДЦК, притежавани от нерезиденти.
[4] Поради прилагането на резидентния принцип плащанията по външния дълг се намаляват с плащанията по ценните книжа, емитирани от резиденти на международните финансови пазари и притежавани от резиденти, поради което те се посочват със знак минус. Нетното нарастване на размера на държаните от резиденти облигации по външния дълг през отчетния месец представлява нетно намаление на задълженията към нерезиденти и се отразява в таблицата за плащанията със знак плюс.
[5] По данни от банките.
[6] Нетното нарастване на размера на депозитите през отчетния месец се отразява в таблицата *Получени нови кредити и депозити*, а нетното намаление – в таблицата *Обслужване на брутния външен дълг*. Не са включени депозити, свързани с условни задължения.
[7] Включва извършени плащания на главници и лихви по кредити (без вътрешнофирмени кредити), регистрирани в БНБ и за които тя е получила информация, и плащанията по държавногарантирания дълг (източник: *Регистър на държавния и държавногарантирания дълг* на Министерството на финансите – предварителни данни към 25 януари 2008 г.).
[8] В съответствие с изискванията на *Ръководството по статистика на външния дълг, 2003 г. (EXTERNAL DEBT STATISTICS, Guide for Compilers and Users, IMF 2003*) т. 3.14. и 7.5. плащанията по преки инвестиции се включват в обслужването на дългосрочния външен дълг.
[9] Данните не се включват в таблиците *Обслужване на брутния външен дълг по дебитори и по кредитори*.
[10] Нетното нарастване на размера на получените търговски кредити през отчетния месец се отразява в допълнителните таблици към *Получени кредити и депозити*, а нетното намаление – в допълнителните таблици към *Обслужване на брутния външен дълг*.

Източник: БНБ.

2.6. ДЪЛГОВИ ИНДИКАТОРИ*

(%)

	2007 г.					
	III	VI	IX	X	XI	XII
Брутен външен дълг/БВП	77.6	82.4	94.1	89.7	92.2	94.6
Краткосрочен дълг/брутен външен дълг	31.3	31.3	32.0	31.7	33.5	34.4
Краткосрочен дълг/БВП	24.2	25.8	30.1	28.4	30.9	32.5
Валутни резерви на БНБ/краткосрочен дълг	138.6	138.7	145.4	145.4	136.4	128.5
Обслужване на брутния външен дълг/БВП	6.2	11.0	17.1	16.9	17.2	18.7
Обслужване на брутния външен дълг/износ на стоки и нефакторни услуги	46.7	36.5	33.8	32.0	29.7	29.9

* Предварителни данни и прогнозни оценки за БВП за 2007 г. Данните, които отразяват потоци, обхващат периода от началото на годината до края на отчетния месец, а тези, които представляват размер (салда), са към края на отчетния месец.

Източници: БНБ, МФ, банките и местни физически и юридически лица.

2.7. МЕЖДУНАРОДНА ИНВЕСТИЦИОННА ПОЗИЦИЯ НА БЪЛГАРИЯ [1]

(млн. евро)

	III.2006	VI.2006	IX.2006	XII.2006	III.2007	VI.2007	IX.2007
Международна инвестиционна позиция, нето	**-10 976.9**	**-11 681.4**	**-12 027.4**	**-13 228.9**	**-15 158.1**	**-16 686.5**	**-19 265.6**
Активи	**13 564.6**	**14 447.6**	**16 167.9**	**17 268.7**	**16 797.2**	**17 622.6**	**19 439.8**
Преки инвестиции в чужбина [2]	125.8	127.9	158.7	218.9	230.6	324.0	369.4
Дялов капитал и реинвестирана печалба	109.7	111.2	126.1	154.6	191.9	268.7	303.7
Друг капитал	16.1	16.7	32.6	64.4	38.7	55.3	65.7
Портфейлни инвестиции [3]	725.0	705.6	768.0	895.6	871.3	967.4	841.0
Акции	32.4	37.1	120.9	111.2	88.2	197.0	208.1
Дългови книжа	692.6	668.4	647.1	784.4	783.1	770.4	632.9
Облигации	556.0	522.8	526.0	675.1	685.8	656.3	588.8
Инструменти на паричния пазар	136.6	145.6	121.1	109.3	97.3	114.1	44.2
Финансови деривативи	180.1	204.3	243.7	301.4	321.5	345.1	364.6
Други инвестиции	5 517.3	5 535.0	6 550.7	6 926.3	6 393.0	6 419.0	6 159.5
Търговски кредити [4]	746.6	799.5	841.0	775.3	827.5	915.5	915.5
Заеми [5]	140.4	206.3	211.1	255.5	264.1	277.7	287.0
Централна банка	0.0	0.0	0.0	0.0	0.0	0.0	0.0
Държавно управление	0.0	0.0	0.0	0.0	0.0	0.0	0.0
Търговски банки	105.8	153.7	135.4	127.9	132.0	130.0	122.2
Други сектори	34.6	52.6	75.7	127.6	132.1	147.7	164.8
Валута и депозити [6]	2 926.4	2 914.0	3 876.7	4 340.3	3 707.2	3 623.5	3 384.9
Други активи	1 704.0	1 615.1	1 621.9	1 555.3	1 594.2	1 602.2	1 572.1
Централна банка	12.1	12.1	12.1	12.1	11.4	11.4	11.4
Държавно управление	1 648.8	1 569.8	1 584.4	1 521.7	1 518.7	1 543.5	1 480.9
Търговски банки	43.0	33.2	25.4	21.4	64.1	47.3	79.8
Други сектори	0.0	0.0	0.0	0.0	0.0	0.0	0.0
Резервни активи [7]	7 016.5	7 874.9	8 446.7	8 926.4	8 980.7	9 567.1	11 705.3
Пасиви	**24 541.6**	**26 129.0**	**28 195.2**	**30 497.6**	**31 955.3**	**34 309.1**	**38 705.5**
Преки инвестиции в България [2]	12 554.6	13 690.0	14 539.1	15 959.4	17 087.1	18 755.4	21 735.6
Дялов капитал и реинвестирана печалба	8 421.2	8 826.8	9 322.8	10 420.6	11 311.6	12 356.9	13 640.2
Друг капитал	4 133.4	4 863.2	5 216.2	5 538.9	5 775.5	6 398.6	8 095.4
Портфейлни инвестиции [8]	2 091.6	1 992.5	2 110.8	2 328.5	2 114.8	2 149.4	1 983.6
Акции	269.9	240.4	240.4	300.0	325.2	326.1	385.6
Дългови книжа	1 821.7	1 752.1	1 870.4	2 028.5	1 789.6	1 823.3	1 598.0
Облигации	1 821.7	1 752.1	1 757.9	1 849.6	1 610.6	1 644.4	1 531.5
Инструменти на паричния пазар	0.0	0.0	112.5	179.0	179.0	179.0	66.5
Финансови деривативи [8]	13.0	13.5	29.8	26.1	27.7	33.0	54.8
Други инвестиции	9 882.3	10 433.0	11 515.5	12 183.6	12 725.8	13 371.2	14 931.4
Търговски кредити [9]	1 164.2	1 299.6	1 383.0	1 434.9	1 356.5	1 556.9	1 494.4
Заеми	6 915.3	7 431.2	8 226.9	8 732.4	9 077.0	9 465.3	10 571.7
Централна банка [10]	357.9	316.9	289.7	258.9	237.2	0.0	0.0
Държавно управление [11]	1 943.5	1 919.7	1 909.7	1 833.6	1 786.4	1 897.3	1 907.1
Търговски банки [12]	1 059.0	1 197.6	1 204.4	1 296.7	1 188.4	1 395.0	1 587.7
Други сектори [13]	3 555.0	3 997.0	4 823.2	5 343.2	5 865.1	6 172.9	7 076.9
Валута и депозити [14]	1 659.0	1 542.7	1 741.9	1 900.1	2 174.1	2 203.9	2 751.1
Други пасиви	143.7	159.5	163.8	116.2	118.2	145.1	114.3
Централна банка	0.0	0.0	0.0	0.0	0.0	0.0	0.0
Държавно управление	0.4	0.4	0.4	0.4	0.4	0.3	0.3
Търговски банки	143.3	159.1	163.4	115.9	117.8	144.8	113.9
Други сектори	0.0	0.0	0.0	0.0	0.0	0.0	0.0

1 Предварителни данни. Равностойността в евро е изчислена по курс на съответните чуждестранни валути към края на периода.
2 Информация за съставянето на размера на преките инвестиции вижте в „Методологически бележки по съставянето на международната инвестиционна позиция на България“, публикувани на интернет страницата на БНБ – www.bnb.bg
3 Включват се ценни книжа, емитирани от нерезиденти и притежавани от резиденти. Източници: банките, инвестиционни посредници – небанки и други финансови институции.
4 Включват отчетените външни вземания на страната по търговски кредити (платени аванси и вземания от доставчици). Поради тримесечната отчетност на тези задължения, данните подлежат на ревизия.
5 Данните се базират на отчетите, предоставени на БНБ от банки и фирми, отпуснали финансови кредити на нерезиденти. Поради тримесечната отчетност на тези задължения, данните за фирмите подлежат на ревизия.
6 Източник: Банка за международни разплащания – Базел. За юни – октомври 2007 г. са използвани последните публикувани данни – за юни 2007 г.
7 Включва и монетарно, и немонетарно злато, оценени по пазарна стойност. Източник: управление „Емисионно“.
8 Източник: Централен депозитар АД.
9 Включват се отчетените външни задължения на местни юридически лица по търговски кредити (получени аванси и задължения към доставчици). Поради тримесечната отчетност на тези задължения, данните подлежат на ревизия.
10 Включва задълженията към Международния валутен фонд.
11 Източник: *Регистър на държавния и държавногарантирания дълг* на Министерството на финансите – предварителни данни към 26 ноември 2007 г. Не се включват задълженията на фирмите от публичния сектор и държавногарантирания дълг.
12 Данни от месечните отчети на банките.
13 Данни за фирмите от публичния и частния сектор, вкл. държавногарантираните кредити. Не се включват вътрешнофирмените заеми. Данните обхващат само кредитите, регистрирани в БНБ и за които тя е получила информация. Поради тримесечната отчетност на тези задължения, данните подлежат на ревизия.
14 По данни от банките (вкл. данни за банките от публичния и частния сектор). Не са включени депозитите, свързани с условни задължения.

Източник: БНБ.

2.8. РАМКА НА МЕЖДУНАРОДНИТЕ РЕЗЕРВИ И ЛИКВИДНОСТ В ЧУЖДЕСТРАННА ВАЛУТА

2.8.1. Част I. ОФИЦИАЛНИ РЕЗЕРВНИ АКТИВИ И ДРУГИ АКТИВИ В ЧУЖДЕСТРАННА ВАЛУТА (ПРИБЛИЗИТЕЛНА ПАЗАРНА СТОЙНОСТ)

(млн. евро)

	I.2007	II.2007	III.2007	IV.2007	V.2007	VI.2007	VII.2007	VIII.2007	IX.2007	X.2007	XI.2007	XII.2007	I.2008
А. Официални резервни активи	**8577.5**	**8535.0**	**8980.7**	**9166.5**	**8996.6**	**9567.1**	**9855.0**	**10326.3**	**11705.3**	**11821.2**	**12032.7**	**11936.6**	**11679.6**
1) Резерви в чуждестранна валута													
(в конвертируеми чуждестранни валути) [1]	7825.3	7786.1	8251.7	8494.1	8333.9	8913.2	9194.7	9663.0	11002.4	11091.0	11308.2	11179.0	10847.7
а) Ценни книжа	5995.2	6267.7	6139.5	6359.9	6344.4	6551.5	7369.6	7854.2	8300.9	8671.8	9180.9	9385.3	9244.6
от които: с емитент със седалище в отчитащата страна, но с местоположение в чужбина	-	-	-	-	-	-	-	-	-	-	-	-	-
б) общо валутни депозити в:	1830.0	1518.4	2112.2	2134.1	1989.5	2361.7	1825.1	1808.7	2701.5	2419.2	2127.2	1793.6	1603.1
други национални централни банки, БМР и МВФ	50.8	31.2	44.6	33.6	34.0	12.2	20.4	24.4	22.4	64.4	64.4	64.0	64.2
банки със седалище в отчитащата страна	-	-	-	-	-	-	-	-	-	-	-	-	-
от които: с местоположение в чужбина	-	-	-	-	-	-	-	-	-	-	-	-	-
банки със седалище извън отчитащата страна	1779.2	1487.2	2067.7	2100.6	1955.5	2349.5	1804.7	1784.3	2679.2	2354.8	2062.8	1729.7	1538.9
от които: с местоположение в отчитащата страна	-	-	-	-	-	-	-	-	-	-	-	-	-
2) Резервна позиция при МВФ	38.1	37.8	37.6	37.1	37.3	37.3	37.1	37.2	36.5	36.2	35.9	35.8	35.8
3) СПТ	4.7	1.2	1.2	3.4	0.6	0.6	0.6	0.6	0.6	0.6	0.7	0.7	0.7
4) Злато (включително златни депозити и суап) [2]	638.4	656.6	637.2	631.9	624.8	616.0	622.7	625.4	665.8	693.4	687.9	721.2	795.5
обем в милиони чисти тройунции	1.3	1.3	1.3	1.3	1.3	1.3	1.3	1.3	1.3	1.3	1.3	1.3	1.3
5) Други резервни активи	71.0	53.3	52.9	-	-	-	-	-	-	-	-	-	-
финансови деривати	-	-	-	-	-	-	-	-	-	-	-	-	-
заеми към небанкови институции – чуждестранни лица	-	-	-	-	-	-	-	-	-	-	-	-	-
други [3]	71.0	53.3	52.9	-	-	-	-	-	-	-	-	-	-
Б. Други активи в чуждестранна валута	**310.9**	**303.7**	**286.0**	**281.0**	**291.2**	**307.7**	**306.8**	**311.5**	**352.4**	**357.2**	**349.1**	**385.1**	**386.3**
ценни книжа извън официалните резервни активи	-	-	-	-	-	-	-	-	-	-	-	-	-
депозити извън официалните резервни активи [4]	300.8	293.2	275.9	270.9	281.3	297.9	296.9	301.6	341.9	346.3	338.3	373.8	373.8
заеми извън официалните резервни активи	-	-	-	-	-	-	-	-	-	-	-	-	-
финансови деривати извън официалните резервни активи	-	-	-	-	-	-	-	-	-	-	-	-	-
злато извън официалните резервни активи	10.1	10.4	10.1	10.0	10.0	9.8	9.9	9.9	10.5	10.9	10.8	11.3	12.5
други [5]	-	-	-	-	-	-	-	-	-	-	-	-	-

[1] Резерви в чуждестранна валута, управлявани пряко от БНБ.
[2] Златото се оценява по пазарна цена.
[3] Натрупана начислена лихва.
[4] Депозити на правителството в местни банки.
[5] Обезпечение на брейди-облигации.

Източник: БНБ.

2.8.2. Част II. БЕЗУСЛОВНО ИЗТИЧАНЕ НА АКТИВИ В ЧУЖДЕСТРАННА ВАЛУТА (НОМИНАЛНА СТОЙНОСТ) ПРЕЗ СЛЕДВАЩИТЕ 12 МЕСЕЦА

(млн. евро)

	I.2007	II.2007	III.2007	IV.2007	V.2007	VI.2007	VII.2007	VIII.2007	IX.2007	X.2007	XI.2007	XII.2007	I.2008
ОБЩО													
1. Заеми в чуждестранна валута; ценни книжа и депозити	**-813.5**	**-544.2**	**-542.6**	**-442.9**	**-446.4**	**-461.1**	**-458.3**	**-457.2**	**-454.4**	**-436.8**	**-448.1**	**-456.3**	**-455.0**
изходящи потоци (-) (главница)	-551.1	-301.2	-299.5	-204.2	-208.0	-211.1	-210.2	-210.6	-208.4	-192.5	-195.3	-200.1	-200.6
изходящи потоци (-) (лихва)	-262.4	-243.0	-243.1	-238.6	-238.4	-250.0	-248.1	-246.6	-246.0	-244.3	-252.9	-256.2	-254.4
входящи потоци (+) (главница)	-	-	-	-	-	-	-	-	-	-	-	-	-
входящи потоци (+) (лихва)	-	-	-	-	-	-	-	-	-	-	-	-	-
2. Агрегирани къси и дълги позиции във форуърди и фючърси в чуждестранна валута спрямо местна валута (включително форуърд частта на валутните суапове)	-	-	-	-	-	-	-	-	-	-	-	-	-
а) къси позиции (-)	-	-	-	-	-	-	-	-	-	-	-	-	-
б) дълги позиции (+)	-	-	-	-	-	-	-	-	-	-	-	-	-
3. Други	-	-	-	-	-	-	-	-	-	-	-	-	-
изходящи потоци по репо-сделки (-)	-	-	-	-	-	-	-	-	-	-	-	-	-
входящи потоци по обратни репо-сделки (+)	-	-	-	-	-	-	-	-	-	-	-	-	-
търговски кредит (-)	-	-	-	-	-	-	-	-	-	-	-	-	-
търговски кредит (+)	-	-	-	-	-	-	-	-	-	-	-	-	-
други сметки за плащане (-)	-	-	-	-	-	-	-	-	-	-	-	-	-
други сметки за получаване (+)	-	-	-	-	-	-	-	-	-	-	-	-	-
С ОСТАТЪЧЕН МАТУРИТЕТ, ПО-МАЛЪК ИЛИ РАВЕН НА 1 МЕСЕЦ (n<=1)													
1. Заеми в чуждестранна валута; ценни книжа и депозити	**-315.1**	**-37.0**	**-16.5**	**-13.4**	**-40.2**	**-48.2**	**-6.7**	**-37.7**	**-8.7**	**-7.3**	**-85.3**	**-107.9**	**-38.0**
изходящи потоци (-) (главница)	-290.7	-28.0	-8.7	-2.7	-25.2	-4.5	-4.5	-28.3	-0.4	-3.3	-68.4	-3.1	-35.7
изходящи потоци (-) (лихва)	-24.4	-8.9	-7.8	-10.7	-15.0	-43.7	-2.3	-9.3	-8.3	-4.0	-16.9	-104.9	-2.4
входящи потоци (+) (главница)	-	-	-	-	-	-	-	-	-	-	-	-	-
входящи потоци (+) (лихва)	-	-	-	-	-	-	-	-	-	-	-	-	-
2. Агрегирани къси и дълги позиции във форуърди и фючърси в чуждестранна валута спрямо местна валута (включително форуърд частта на валутните суапове)	-	-	-	-	-	-	-	-	-	-	-	-	-
а) къси позиции (-)	-	-	-	-	-	-	-	-	-	-	-	-	-
б) дълги позиции (+)	-	-	-	-	-	-	-	-	-	-	-	-	-
3. Други	-	-	-	-	-	-	-	-	-	-	-	-	-
изходящи потоци по репо-сделки (-)	-	-	-	-	-	-	-	-	-	-	-	-	-
входящи потоци по обратни репо-сделки (+)	-	-	-	-	-	-	-	-	-	-	-	-	-
търговски кредит (-)	-	-	-	-	-	-	-	-	-	-	-	-	-
търговски кредит (+)	-	-	-	-	-	-	-	-	-	-	-	-	-
други сметки за плащане (-)	-	-	-	-	-	-	-	-	-	-	-	-	-
други сметки за получаване (+)	-	-	-	-	-	-	-	-	-	-	-	-	-

(продължава)

2.8.2. Част II. БЕЗУСЛОВНО ИЗТИЧАНЕ НА АКТИВИ В ЧУЖДЕСТРАННА ВАЛУТА (НОМИНАЛНА СТОЙНОСТ) ПРЕЗ СЛЕДВАЩИТЕ 12 МЕСЕЦА
(продължение)

(млн. евро)

	I.2007	II.2007	III.2007	IV.2007	V.2007	VI.2007	VII.2007	VIII.2007	IX.2007	X.2007	XI.2007	XII.2007	I.2008
С ОСТАТЪЧЕН МАТУРИТЕТ, ПО-ГОЛЯМ ОТ 1 И ПО-МАЛЪК ИЛИ РАВЕН НА 3 МЕСЕЦА (1<n<=3)													
1. Заеми в чуждестранна валута; ценни книжа и депозити	**-53.8**	**-36.8**	**-75.7**	**-88.6**	**-55.0**	**-44.6**	**-46.6**	**-16.1**	**-108.0**	**-193.1**	**-146.0**	**-58.5**	**-30.2**
изходящи потоци (-) (главница)	-37.0	-17.8	-49.5	-29.8	-9.0	-33.0	-29.0	-3.8	-86.7	-71.2	-38.8	-46.7	-12.0
изходящи потоци (-) (лихва)	-16.7	-19.0	-26.3	-58.8	-45.9	-11.6	-17.6	-12.3	-21.3	-121.9	-107.2	-11.8	-18.2
входящи потоци (+) (главница)	-	-	-	-	-	-	-	-	-	-	-	-	-
входящи потоци (+) (лихва)	-	-	-	-	-	-	-	-	-	-	-	-	-
2. Агрегирани къси и дълги позиции във форуърди и фючърси в чуждестранна валута спрямо местна валута (включително форуърд частта на валутните суапове)	-	-	-	-	-	-	-	-	-	-	-	-	-
а) къси позиции (-)	-	-	-	-	-	-	-	-	-	-	-	-	-
б) дълги позиции (+)	-	-	-	-	-	-	-	-	-	-	-	-	-
3. Други	-	-	-	-	-	-	-	-	-	-	-	-	-
изходящи потоци по репо-сделки (-)	-	-	-	-	-	-	-	-	-	-	-	-	-
входящи потоци по обратни репо-сделки (+)	-	-	-	-	-	-	-	-	-	-	-	-	-
търговски кредит (-)	-	-	-	-	-	-	-	-	-	-	-	-	-
търговски кредит (+)	-	-	-	-	-	-	-	-	-	-	-	-	-
други сметки за плащане (-)	-	-	-	-	-	-	-	-	-	-	-	-	-
други сметки за получаване (+)	-	-	-	-	-	-	-	-	-	-	-	-	-
С ОСТАТЪЧЕН МАТУРИТЕТ, ПО-ГОЛЯМ ОТ 3 И ПО-МАЛЪК ИЛИ РАВЕН НА 12 МЕСЕЦА (3<n<=12)													
1. Заеми в чуждестранна валута; ценни книжа и депозити	**-444.6**	**-470.4**	**-450.4**	**-340.9**	**-351.2**	**-368.4**	**-404.9**	**-403.4**	**-337.7**	**-236.4**	**-216.8**	**-289.8**	**-386.8**
изходящи потоци (-) (главница)	-223.4	-255.3	-241.3	-171.7	-173.7	-173.6	-176.7	-178.5	-121.3	-118.0	-88.0	-150.4	-152.9
изходящи потоци (-) (лихва)	-221.3	-215.0	-209.1	-169.2	-177.5	-194.8	-228.2	-224.9	-216.4	-118.4	-128.7	-139.5	-233.9
входящи потоци (+) (главница)	-	-	-	-	-	-	-	-	-	-	-	-	-
входящи потоци (+) (лихва)	-	-	-	-	-	-	-	-	-	-	-	-	-
2. Агрегирани къси и дълги позиции във форуърди и фючърси в чуждестранна валута спрямо местна валута (включително форуърд частта на валутните суапове)	-	-	-	-	-	-	-	-	-	-	-	-	-
а) къси позиции (-)	-	-	-	-	-	-	-	-	-	-	-	-	-
б) дълги позиции (+)	-	-	-	-	-	-	-	-	-	-	-	-	-
3. Други	-	-	-	-	-	-	-	-	-	-	-	-	-
изходящи потоци по репо-сделки (-)	-	-	-	-	-	-	-	-	-	-	-	-	-
входящи потоци по обратни репо-сделки (+)	-	-	-	-	-	-	-	-	-	-	-	-	-
търговски кредит (-)	-	-	-	-	-	-	-	-	-	-	-	-	-
търговски кредит (+)	-	-	-	-	-	-	-	-	-	-	-	-	-
други сметки за плащане (-)	-	-	-	-	-	-	-	-	-	-	-	-	-
други сметки за получаване (+)	-	-	-	-	-	-	-	-	-	-	-	-	-

Източник: БНБ.

2.8.3. Част III. УСЛОВНО ИЗТИЧАНЕ НА АКТИВИ В ЧУЖДЕСТРАННА ВАЛУТА (НОМИНАЛНА СТОЙНОСТ) ПРЕЗ СЛЕДВАЩИТЕ 12 МЕСЕЦА

(млн. евро)

	I.2007	II.2007	III.2007	IV.2007	V.2007	VI.2007	VII.2007	VIII.2007	IX.2007	X.2007	XI.2007	XII.2007	I.2008
ОБЩО													
1. Условни задължения в чуждестранна валута	**-65.4**	**-64.0**	**-64.1**	**-65.4**	**-65.4**	**-68.6**	**-69.3**	**-69.7**	**-70.3**	**-70.4**	**-70.4**	**-73.3**	**-72.0**
а) гаранции за обезпечение по дълг, дължим до 1 година	-	-	-	-	-	-	-	-	-	-	-	-	-
б) други условни задължения	-65.4	-64.0	-64.1	-65.4	-65.4	-68.6	-69.3	-69.7	-70.3	-70.4	-70.4	-73.3	-72.0
2. Ценни книжа в чуждестранна валута, емитирани с включени опции (упражняеми облигации)	-	-	-	-	-	-	-	-	-	-	-	-	-
3.1. Неусвоени, безусловни кредитни линии, предоставени от:	-	-	-	-	-	-	-	-	-	-	-	-	-
а) други национални парични власти; БМР; МВФ; други международни организации	-	-	-	-	-	-	-	-	-	-	-	-	-
други национални парични власти (+)	-	-	-	-	-	-	-	-	-	-	-	-	-
БМР (+)	-	-	-	-	-	-	-	-	-	-	-	-	-
МВФ (+)	-	-	-	-	-	-	-	-	-	-	-	-	-
б) банки и други финансови институции със седалище в отчитащата страна (+)	-	-	-	-	-	-	-	-	-	-	-	-	-
в) банки и други финансови институции със седалище извън отчитащата страна (+)	-	-	-	-	-	-	-	-	-	-	-	-	-
3.2. Неусвоени, безусловни кредитни линии, предоставени на:	-	-	-	-	-	-	-	-	-	-	-	-	-
а) други национални парични власти; БМР; МВФ; други международни организации	-	-	-	-	-	-	-	-	-	-	-	-	-
други национални парични власти (-)	-	-	-	-	-	-	-	-	-	-	-	-	-
БМР (-)	-	-	-	-	-	-	-	-	-	-	-	-	-
МВФ (-)	-	-	-	-	-	-	-	-	-	-	-	-	-
б) банки и други финансови институции със седалище в отчитащата страна (-)	-	-	-	-	-	-	-	-	-	-	-	-	-
в) банки и други финансови институции със седалище извън отчитащата страна (-)	-	-	-	-	-	-	-	-	-	-	-	-	-
4. Агрегирани къси и дълги позиции в опции в чуждестранна валута спрямо местна валута	-	-	-	-	-	-	-	-	-	-	-	-	-
а) къси позиции	-	-	-	-	-	-	-	-	-	-	-	-	-
купени пут-опции (put options) [1]	-	-	-	-	-	-	-	-	-	-	-	-	-
записани кол-опции (call options) [2]	-	-	-	-	-	-	-	-	-	-	-	-	-
б) дълги позиции	-	-	-	-	-	-	-	-	-	-	-	-	-
купени кол-опции (call options)	-	-	-	-	-	-	-	-	-	-	-	-	-
записани пут-опции (put options)	-	-	-	-	-	-	-	-	-	-	-	-	-

(продължава)

2.8.3. Част III. УСЛОВНО ИЗТИЧАНЕ НА АКТИВИ В ЧУЖДЕСТРАННА ВАЛУТА (НОМИНАЛНА СТОЙНОСТ) ПРЕЗ СЛЕДВАЩИТЕ 12 МЕСЕЦА
(продължение)

(млн. евро)

	I.2007	II.2007	III.2007	IV.2007	V.2007	VI.2007	VII.2007	VIII.2007	IX.2007	X.2007	XI.2007	XII.2007	I.2008
Допълнителни показатели: опции „в парите“													
1) По текущи валутни курсове	-	-	-	-	-	-	-	-	-	-	-	-	-
а) къса позиция	-	-	-	-	-	-	-	-	-	-	-	-	-
б) дълга позиция	-	-	-	-	-	-	-	-	-	-	-	-	-
2) + 5% (обезценяване с 5%)	-	-	-	-	-	-	-	-	-	-	-	-	-
а) къса позиция	-	-	-	-	-	-	-	-	-	-	-	-	-
б) дълга позиция	-	-	-	-	-	-	-	-	-	-	-	-	-
3) -5% (надценяване с 5%)	-	-	-	-	-	-	-	-	-	-	-	-	-
а) къса позиция	-	-	-	-	-	-	-	-	-	-	-	-	-
б) дълга позиция	-	-	-	-	-	-	-	-	-	-	-	-	-
4) +10% (обезценяване с 10%)	-	-	-	-	-	-	-	-	-	-	-	-	-
а) къса позиция	-	-	-	-	-	-	-	-	-	-	-	-	-
б) дълга позиция	-	-	-	-	-	-	-	-	-	-	-	-	-
5) -10% (надценяване с 10%)	-	-	-	-	-	-	-	-	-	-	-	-	-
а) къса позиция	-	-	-	-	-	-	-	-	-	-	-	-	-
б) дълга позиция	-	-	-	-	-	-	-	-	-	-	-	-	-
6) други	-	-	-	-	-	-	-	-	-	-	-	-	-
а) къса позиция	-	-	-	-	-	-	-	-	-	-	-	-	-
б) дълга позиция	-	-	-	-	-	-	-	-	-	-	-	-	-
С ОСТАТЪЧЕН МАТУРИТЕТ, ПО-МАЛЪК ИЛИ РАВЕН НА 1 МЕСЕЦ (n<=1)													
1. Условни задължения в чуждестранна валута	**-6.1**	**-3.4**	**-5.9**	**-3.8**	**-11.6**	**-1.9**	**-6.5**	**-2.8**	**-6.2**	**-1.6**	**-11.4**	**-2.0**	**-6.8**
а) гаранции за обезпечение по дълг, дължим до 1 година	-	-	-	-	-	-	-	-	-	-	-	-	-
б) други условни задължения	-6.1	-3.4	-5.9	-3.8	-11.6	-1.9	-6.5	-2.8	-6.2	-1.6	-11.4	-2.0	-6.8
2. Ценни книжа в чуждестранна валута, емитирани с включени опции (упражняеми облигации)	-	-	-	-	-	-	-	-	-	-	-	-	-
3.1. Неусвоени, безусловни кредитни линии, предоставени от:	-	-	-	-	-	-	-	-	-	-	-	-	-
а) други национални парични власти; БМР; МВФ; други международни организации	-	-	-	-	-	-	-	-	-	-	-	-	-
други национални парични власти (+)	-	-	-	-	-	-	-	-	-	-	-	-	-
БМР (+)	-	-	-	-	-	-	-	-	-	-	-	-	-
МВФ (+)	-	-	-	-	-	-	-	-	-	-	-	-	-
б) банки и други финансови институции със седалище в отчитащата страна (+)	-	-	-	-	-	-	-	-	-	-	-	-	-
в) банки и други финансови институции със седалище извън отчитащата страна (+)	-	-	-	-	-	-	-	-	-	-	-	-	-

(продължава)

2.8.3. Част III. УСЛОВНО ИЗТИЧАНЕ НА АКТИВИ В ЧУЖДЕСТРАННА ВАЛУТА (НОМИНАЛНА СТОЙНОСТ) ПРЕЗ СЛЕДВАЩИТЕ 12 МЕСЕЦА
(продължение)

(млн. евро)

	I.2007	II.2007	III.2007	IV.2007	V.2007	VI.2007	VII.2007	VIII.2007	IX.2007	X.2007	XI.2007	XII.2007	I.2008
3.2. Неусвоени, безусловни кредитни линии, предоставени на:	-	-	-	-	-	-	-	-	-	-	-	-	-
а) други национални парични власти; БМР; МВФ; други международни организации	-	-	-	-	-	-	-	-	-	-	-	-	-
други национални парични власти (-)	-	-	-	-	-	-	-	-	-	-	-	-	-
БМР (-)	-	-	-	-	-	-	-	-	-	-	-	-	-
МВФ (-)	-	-	-	-	-	-	-	-	-	-	-	-	-
б) банки и други финансови институции със седалище в отчитащата страна (-)	-	-	-	-	-	-	-	-	-	-	-	-	-
в) банки и други финансови институции със седалище извън отчитащата страна (-)	-	-	-	-	-	-	-	-	-	-	-	-	-
4. Агрегирани къси и дълги позиции в опции в чуждестранна валута спрямо местна валута	-	-	-	-	-	-	-	-	-	-	-	-	-
а) къси позиции	-	-	-	-	-	-	-	-	-	-	-	-	-
купени пут-опции (put options)	-	-	-	-	-	-	-	-	-	-	-	-	-
записани кол-опции (call options)	-	-	-	-	-	-	-	-	-	-	-	-	-
б) дълги позиции	-	-	-	-	-	-	-	-	-	-	-	-	-
купени кол-опции (call options)	-	-	-	-	-	-	-	-	-	-	-	-	-
записани пут-опции (put options)	-	-	-	-	-	-	-	-	-	-	-	-	-
Допълнителни показатели: опции „в парите“													
1) По текущи валутни курсове	-	-	-	-	-	-	-	-	-	-	-	-	-
а) къса позиция	-	-	-	-	-	-	-	-	-	-	-	-	-
б) дълга позиция	-	-	-	-	-	-	-	-	-	-	-	-	-
2) + 5% (обезценяване с 5%)	-	-	-	-	-	-	-	-	-	-	-	-	-
а) къса позиция	-	-	-	-	-	-	-	-	-	-	-	-	-
б) дълга позиция	-	-	-	-	-	-	-	-	-	-	-	-	-
3) - 5% (надценяване с 5%)	-	-	-	-	-	-	-	-	-	-	-	-	-
а) къса позиция	-	-	-	-	-	-	-	-	-	-	-	-	-
б) дълга позиция	-	-	-	-	-	-	-	-	-	-	-	-	-
4) +10% (обезценяване с 10%)	-	-	-	-	-	-	-	-	-	-	-	-	-
а) къса позиция	-	-	-	-	-	-	-	-	-	-	-	-	-
б) дълга позиция	-	-	-	-	-	-	-	-	-	-	-	-	-
5) - 10% (надценяване с 10%)	-	-	-	-	-	-	-	-	-	-	-	-	-
а) къса позиция	-	-	-	-	-	-	-	-	-	-	-	-	-
б) дълга позиция	-	-	-	-	-	-	-	-	-	-	-	-	-
6) Други	-	-	-	-	-	-	-	-	-	-	-	-	-
а) къса позиция	-	-	-	-	-	-	-	-	-	-	-	-	-
б) дълга позиция	-	-	-	-	-	-	-	-	-	-	-	-	-

(продължава)

2.8.3. Част III. УСЛОВНО ИЗТИЧАНЕ НА АКТИВИ В ЧУЖДЕСТРАННА ВАЛУТА (НОМИНАЛНА СТОЙНОСТ) ПРЕЗ СЛЕДВАЩИТЕ 12 МЕСЕЦА
(продължение)

(млн. евро)

	I.2007	II.2007	III.2007	IV.2007	V.2007	VI.2007	VII.2007	VIII.2007	IX.2007	X.2007	XI.2007	XII.2007	I.2008
С ОСТАТЪЧЕН МАТУРИТЕТ, ПО-ГОЛЯМ ОТ 1 И ПО-МАЛЪК ИЛИ РАВЕН НА 3 МЕСЕЦА (1<n<=3)													
1. Условни задължения в чуждестранна валута	**-9.9**	**-10.3**	**-15.4**	**-13.5**	**-7.6**	**-9.1**	**-10.0**	**-8.2**	**-13.6**	**-13.4**	**-8.6**	**-10.1**	**-10.1**
а) гаранции за обезпечение по дълг, дължим до 1 година	-	-	-	-	-	-	-	-	-	-	-	-	-
б) други условни задължения	-9.9	-10.3	-15.4	-13.5	-7.6	-9.1	-10.0	-8.2	-13.6	-13.4	-8.6	-10.1	-10.1
2. Ценни книжа в чуждестранна валута, емитирани с включени опции (упражняеми облигации)	-	-	-	-	-	-	-	-	-	-	-	-	-
3.1. Неусвоени, безусловни кредитни линии, предоставени от:	-	-	-	-	-	-	-	-	-	-	-	-	-
а) други национални парични власти; БМР; МВФ; други международни организации	-	-	-	-	-	-	-	-	-	-	-	-	-
другите национални парични власти (+)	-	-	-	-	-	-	-	-	-	-	-	-	-
БМР (+)	-	-	-	-	-	-	-	-	-	-	-	-	-
МВФ (+)	-	-	-	-	-	-	-	-	-	-	-	-	-
б) банки и други финансови институции със седалище в отчитащата страна (+)	-	-	-	-	-	-	-	-	-	-	-	-	-
в) банки и други финансови институции със седалище извън отчитащата страна (+)	-	-	-	-	-	-	-	-	-	-	-	-	-
3.2. Неусвоени, безусловни кредитни линии, предоставени на:	-	-	-	-	-	-	-	-	-	-	-	-	-
а) други национални парични власти; БМР; МВФ; други международни организации	-	-	-	-	-	-	-	-	-	-	-	-	-
другите национални парични власти (-)	-	-	-	-	-	-	-	-	-	-	-	-	-
БМР (-)	-	-	-	-	-	-	-	-	-	-	-	-	-
МВФ (-)	-	-	-	-	-	-	-	-	-	-	-	-	-
б) банки и други финансови институции със седалище в отчитащата страна (-)	-	-	-	-	-	-	-	-	-	-	-	-	-
в) банки и други финансови институции със седалище извън отчитащата страна (-)	-	-	-	-	-	-	-	-	-	-	-	-	-
4. Агрегирани къси и дълги позиции в опции в чуждестранна валута спрямо местна валута	-	-	-	-	-	-	-	-	-	-	-	-	-
а) къси позиции	-	-	-	-	-	-	-	-	-	-	-	-	-
купени пут-опции (put options)	-	-	-	-	-	-	-	-	-	-	-	-	-
записани кол-опции (call options)	-	-	-	-	-	-	-	-	-	-	-	-	-
б) дълги позиции	-	-	-	-	-	-	-	-	-	-	-	-	-
купени кол-опции (call options)	-	-	-	-	-	-	-	-	-	-	-	-	-
записани пут-опции (put options)	-	-	-	-	-	-	-	-	-	-	-	-	-

(продължава)

2.8.3. Част III. УСЛОВНО ИЗТИЧАНЕ НА АКТИВИ В ЧУЖДЕСТРАННА ВАЛУТА (НОМИНАЛНА СТОЙНОСТ) ПРЕЗ СЛЕДВАЩИТЕ 12 МЕСЕЦА
(продължение)

(млн. евро)

	I.2007	II.2007	III.2007	IV.2007	V.2007	VI.2007	VII.2007	VIII.2007	IX.2007	X.2007	XI.2007	XII.2007	I.2008
Допълнителни показатели: опции „в парите“													
1) По текущи валутни курсове	-	-	-	-	-	-	-	-	-	-	-	-	-
а) къса позиция	-	-	-	-	-	-	-	-	-	-	-	-	-
б) дълга позиция	-	-	-	-	-	-	-	-	-	-	-	-	-
2) + 5% (обезценяване с 5%)	-	-	-	-	-	-	-	-	-	-	-	-	-
а) къса позиция	-	-	-	-	-	-	-	-	-	-	-	-	-
б) дълга позиция	-	-	-	-	-	-	-	-	-	-	-	-	-
3) - 5% (надценяване с 5%)	-	-	-	-	-	-	-	-	-	-	-	-	-
а) къса позиция	-	-	-	-	-	-	-	-	-	-	-	-	-
б) дълга позиция	-	-	-	-	-	-	-	-	-	-	-	-	-
4) +10% (обезценяване с 10%)	-	-	-	-	-	-	-	-	-	-	-	-	-
а) къса позиция	-	-	-	-	-	-	-	-	-	-	-	-	-
б) дълга позиция	-	-	-	-	-	-	-	-	-	-	-	-	-
5) -10% (надценяване с 10%)	-	-	-	-	-	-	-	-	-	-	-	-	-
а) къса позиция	-	-	-	-	-	-	-	-	-	-	-	-	-
б) дълга позиция	-	-	-	-	-	-	-	-	-	-	-	-	-
6) Други	-	-	-	-	-	-	-	-	-	-	-	-	-
а) къса позиция	-	-	-	-	-	-	-	-	-	-	-	-	-
б) дълга позиция	-	-	-	-	-	-	-	-	-	-	-	-	-
С ОСТАТЪЧЕН МАТУРИТЕТ, ПО-ГОЛЯМ ОТ 3 И ПО-МАЛЪК ИЛИ РАВЕН НА 12 МЕСЕЦА (3<n<=12)													
1. Условни задължения в чуждестранна валута	**-49.4**	**-50.2**	**-42.9**	**-48.1**	**-46.1**	**-57.6**	**-52.8**	**-58.7**	**-50.5**	**-55.4**	**-50.3**	**-61.1**	**-55.1**
а) гаранции за обезпечение по дълг, дължим до 1 година	-	-	-	-	-	-	-	-	-	-	-	-	-
б) други условни задължения	-49.4	-50.2	-42.9	-48.1	-46.1	-57.6	-52.8	-58.7	-50.5	-55.4	-50.3	-61.1	-55.1
2. Ценни книжа в чуждестранна валута, емитирани с включени опции (упражняеми облигации)	-	-	-	-	-	-	-	-	-	-	-	-	-
3.1. Неусвоени, безусловни кредитни линии, предоставени от:	-	-	-	-	-	-	-	-	-	-	-	-	-
а) други национални парични власти; БМР; МВФ; други международни организации	-	-	-	-	-	-	-	-	-	-	-	-	-
други национални парични власти (+)	-	-	-	-	-	-	-	-	-	-	-	-	-
БМР (+)	-	-	-	-	-	-	-	-	-	-	-	-	-
МВФ (+)	-	-	-	-	-	-	-	-	-	-	-	-	-
б) банки и други финансови институции със седалище в отчитащата страна (+)	-	-	-	-	-	-	-	-	-	-	-	-	-
в) банки и други финансови институции със седалище извън отчитащата страна (+)	-	-	-	-	-	-	-	-	-	-	-	-	-

(продължава)

2.8.3. Част III. УСЛОВНО ИЗТИЧАНЕ НА АКТИВИ В ЧУЖДЕСТРАННА ВАЛУТА (НОМИНАЛНА СТОЙНОСТ) ПРЕЗ СЛЕДВАЩИТЕ 12 МЕСЕЦА
(продължение)

(млн. евро)

	I.2007	II.2007	III.2007	IV.2007	V.2007	VI.2007	VII.2007	VIII.2007	IX.2007	X.2007	XI.2007	XII.2007	I.2008
3.2. Неусвоени, безусловни кредитни линии, предоставени на:	-	-	-	-	-	-	-	-	-	-	-	-	-
а) други национални парични власти; БМР; МВФ; други международни организации	-	-	-	-	-	-	-	-	-	-	-	-	-
други национални парични власти (-)	-	-	-	-	-	-	-	-	-	-	-	-	-
БМР (-)	-	-	-	-	-	-	-	-	-	-	-	-	-
МВФ (-)	-	-	-	-	-	-	-	-	-	-	-	-	-
б) банки и други финансови институции със седалище в отчитащата страна (-)	-	-	-	-	-	-	-	-	-	-	-	-	-
в) банки и други финансови институции със седалище извън отчитащата страна (-)	-	-	-	-	-	-	-	-	-	-	-	-	-
4. Агрегирани къси и дълги позиции в опции в чуждестранна валута спрямо местна валута	-	-	-	-	-	-	-	-	-	-	-	-	-
а) къси позиции	-	-	-	-	-	-	-	-	-	-	-	-	-
купени пут-опции (put options)	-	-	-	-	-	-	-	-	-	-	-	-	-
записани кол-опции (call options)	-	-	-	-	-	-	-	-	-	-	-	-	-
б) дълги позиции	-	-	-	-	-	-	-	-	-	-	-	-	-
купени кол-опции (call options)	-	-	-	-	-	-	-	-	-	-	-	-	-
записани пут-опции (put options)	-	-	-	-	-	-	-	-	-	-	-	-	-
Допълнителни показатели: опции „в парите“													
1) По текущи валутни курсове	-	-	-	-	-	-	-	-	-	-	-	-	-
а) къса позиция	-	-	-	-	-	-	-	-	-	-	-	-	-
б) дълга позиция	-	-	-	-	-	-	-	-	-	-	-	-	-
2) + 5% (обезценяване с 5%)	-	-	-	-	-	-	-	-	-	-	-	-	-
а) къса позиция	-	-	-	-	-	-	-	-	-	-	-	-	-
б) дълга позиция	-	-	-	-	-	-	-	-	-	-	-	-	-
3) - 5% (надценяване с 5%)	-	-	-	-	-	-	-	-	-	-	-	-	-
а) къса позиция	-	-	-	-	-	-	-	-	-	-	-	-	-
б) дълга позиция	-	-	-	-	-	-	-	-	-	-	-	-	-
4) +10% (обезценяване с 10%)	-	-	-	-	-	-	-	-	-	-	-	-	-
а) къса позиция	-	-	-	-	-	-	-	-	-	-	-	-	-
б) дълга позиция	-	-	-	-	-	-	-	-	-	-	-	-	-
5) - 10% (надценяване с 10%)	-	-	-	-	-	-	-	-	-	-	-	-	-
а) къса позиция	-	-	-	-	-	-	-	-	-	-	-	-	-
б) дълга позиция	-	-	-	-	-	-	-	-	-	-	-	-	-
6) Други	-	-	-	-	-	-	-	-	-	-	-	-	-
а) къса позиция	-	-	-	-	-	-	-	-	-	-	-	-	-
б) дълга позиция	-	-	-	-	-	-	-	-	-	-	-	-	-

[1] Пут-опция (put option) – опция, даваща правото, но не и задължението, за продажба на валута или на друг финансов инструмент, на цената на упражняване в рамките на предварително определен период или дата.
[2] Кол-опция (call option) – опция, даваща на притежателя си правото, но не и задължението, да закупи базовия инструмент на определена цена, наречена цена на упражняване, на или преди определена дата.

Източник: БНБ.

2.8.4. Част IV. ДОПЪЛНИТЕЛНИ ПОКАЗАТЕЛИ

(млн. евро)

	I.2007	II.2007	III.2007	IV.2007	V.2007	VI.2007	VII.2007	VIII.2007	IX.2007	X.2007	XI.2007	XII.2007	I.2008
1) Отчитат се със стандартна периодичност и своевременност:													
а) краткосрочен дълг в местна валута, индексиран към валутния курс	-	-	-	-	-	-	-	-	-	-	-	-	-
б) финансови инструменти, деноминирани в чуждестранна валута и изплащани с други средства (т.е. в местна валута)	191.8	190.1	189.3	187.2	188.4	188.1	186.8	186.8	183.9	182.4	180.6	181.0	165.0
- краткосрочни форуърди в слабо търгувани или неконвертируеми валути	-	-	-	-	-	-	-	-	-	-	-	-	-
- къси позиции	-	-	-	-	-	-	-	-	-	-	-	-	-
- дълги позиции	-	-	-	-	-	-	-	-	-	-	-	-	-
- други инструменти[1]	191.8	190.1	189.3	187.2	188.4	188.1	186.8	186.8	183.9	182.4	180.6	181.0	165.0
в) заложени активи	-	-	-	-	-	-	-	-	-	-	-	-	-
- включени в резервните активи	-	-	-	-	-	-	-	-	-	-	-	-	-
- включени в други активи в чуждестранна валута	-	-	-	-	-	-	-	-	-	-	-	-	-
г) ценни книжа, отдадени на заем или предмет на репо-операции	-	-	-	-	-	-	-	-	-	-	-	-	-
- отдадени на заем или предмет на репо-операции и включени в част I (-)	-	-	-	-	-	-	-	-	-	-	-	-	-
- отдадени на заем или предмет на репо-операции и невключени в част I (-)	-	-	-	-	-	-	-	-	-	-	-	-	-
- заети или придобити и включени в част I (+)	-	-	-	-	-	-	-	-	-	-	-	-	-
- заети или придобити и невключени в част I (+)	-	-	-	-	-	-	-	-	-	-	-	-	-
д) финансови дериватни активи (нетни по преобладаваща пазарна цена)	-	-	-	-	-	-	-	-	-	-	-	-	-
- форуърди	-	-	-	-	-	-	-	-	-	-	-	-	-
- фючърси	-	-	-	-	-	-	-	-	-	-	-	-	-
- суапове	-	-	-	-	-	-	-	-	-	-	-	-	-
- опции	-	-	-	-	-	-	-	-	-	-	-	-	-
- други инструменти	-	-	-	-	-	-	-	-	-	-	-	-	-
е) деривати (форуърд, фючърс, опционни договори) с остатъчен матуритет, по-дълъг от една година	-	-	-	-	-	-	-	-	-	-	-	-	-
- агрегирани къси и дълги позиции във форуърди и фючърси в чуждестранни валути спрямо местната валута (включително форуърд частта на валутните суапове)	-	-	-	-	-	-	-	-	-	-	-	-	-
• къси позиции (-)	-	-	-	-	-	-	-	-	-	-	-	-	-
• дълги позиции (+)	-	-	-	-	-	-	-	-	-	-	-	-	-
- агрегирани къси и дълги позиции в опции в чуждестранни валути спрямо местната валута	-	-	-	-	-	-	-	-	-	-	-	-	-
• къси позиции	-	-	-	-	-	-	-	-	-	-	-	-	-
купени пут-опции (put options)[2]	-	-	-	-	-	-	-	-	-	-	-	-	-
записани кол-опции (call options)[3]	-	-	-	-	-	-	-	-	-	-	-	-	-
• дълги позиции	-	-	-	-	-	-	-	-	-	-	-	-	-
купени кол-опции (call options)	-	-	-	-	-	-	-	-	-	-	-	-	-
записани пут-опции (put options)	-	-	-	-	-	-	-	-	-	-	-	-	-
2) Разпространяват се с по-малка честота:	-	-	-	-	-	-	-	-	-	-	-	-	-
а) валутна структура на резервите (по групи валути)	8577.5	8535.0	8980.7	9166.5	8996.6	9567.1	9855.0	10326.3	11705.3	11821.2	12032.7	11936.6	11679.6
- валути в кошницата на СПТ	7894.6	7838.2	8303.4	8492.9	8332.8	8912.2	9193.6	9662.0	11001.4	11090.1	11307.0	11177.7	10846.4
- валути извън кошницата на СПТ	682.9	696.8	677.4	673.7	663.7	654.9	661.4	664.3	703.9	731.2	725.6	758.9	833.2

[1] Държавни ценни книжа, издадени за структурната реформа (ЗУНК).
[2] Пут-опция (put option) – опция, даваща правото, но не и задължението, за продажба на валута или на друг финансов инструмент, на цената на упражняване в рамките на предварително определен период или дата.
[3] Кол-опция (call option) – опция, даваща на притежателя си правото, но не и задължението, да закупи базовия инструмент на определена цена, наречена цена на упражняване, на или преди определена дата.

Източник: БНБ.

2.9. ЦЕНТРАЛНИ КУРСОВЕ НА НЯКОИ ОСНОВНИ ВАЛУТИ

(лв.)

Януари 2008 г.	EUR	USD	(100) JPY	GBP	CHF	TRY
1	1.95583					
2	1.95583	1.33158	1.19382	2.63838	1.18327	1.14149
3	1.95583	1.32572	1.21722	2.62598	1.19098	1.13106
4	1.95583	1.32806	1.21586	2.62545	1.19214	1.14329
7	1.95583	1.32842	1.21745	2.62088	1.19287	1.13526
8	1.95583	1.33004	1.21307	2.62704	1.19055	1.14678
9	1.95583	1.33231	1.21775	2.61248	1.19535	1.14604
10	1.95583	1.33394	1.21420	2.61021	1.20034	1.14914
11	1.95583	1.32222	1.21344	2.58879	1.19901	1.14839
14	1.95583	1.31308	1.21821	2.57346	1.20248	1.14063
15	1.95583	1.31387	1.22224	2.58537	1.20596	1.14162
16	1.95583	1.32222	1.24345	2.59394	1.21164	1.12689
17	1.95583	1.33131	1.24520	2.62123	1.21149	1.12488
18	1.95583	1.33285	1.24022	2.61440	1.21149	1.12786
21	1.95583	1.35052	1.27126	2.63146	1.22308	1.11259
22	1.95583	1.34941	1.26895	2.63358	1.22316	1.10163
23	1.95583	1.34200	1.27416	2.61755	1.23171	1.10624
24	1.95583	1.33385	1.25133	2.61877	1.22392	1.11602
25	1.95583	1.33004	1.23513	2.63411	1.21209	1.12533
28	1.95583	1.32554	1.24046	2.63234	1.21533	1.11469
29	1.95583	1.32392	1.23771	2.63252	1.21074	1.12391
30	1.95583	1.32061	1.23482	2.63093	1.21217	1.12114
31	1.95583	1.31529	1.23842	2.61580	1.21851	1.11870
Среден за месеца	**1.95583**	**1.32895**	**1.23293**	**2.61749**	**1.20719**	**1.12925**

Източник: БНБ.

2.10. ВАЛУТЕН КУРС НА ЛЕВА КЪМ ЩАТСКИЯ ДОЛАР

(лв.)

	Средномесечен		В края на периода	
	2007 г.	2008 г.	2007 г.	2008 г.
Януари	1.50619	1.32895	1.50983	1.31529
Февруари	1.49601		1.48046	
Март	1.47707		1.46856	
Април	1.44788		1.43358	
Май	1.44686		1.45382	
Юни	1.45751		1.44823	
Юли	1.42604		1.42688	
Август	1.43583		1.42709	
Септември	1.40559		1.37939	
Октомври	1.37476		1.35380	
Ноември	1.33207		1.32500	
Декември	1.34265		1.33122	

Източник: БНБ.

3 Фискален сектор

3.1. КОНСОЛИДИРАН ДЪРЖАВЕН БЮДЖЕТ *

(млн. лв.)

	2007 г.						2008 г.
	III	VI	IX	X	XI	XII	I
1. Приходи и помощи	5051.5	11250.4	17331.9	19343.6	21694.7	24063.3	2083.2
2. Разходи	-4334.4	-8817.9	-13570.9	-15305.3	-17191.5	-21356.4	-1569.1
3. Трансфери	0.0	0.0	0.0	0.0	0.0	0.0	0.0
4. Вноска за бюджета на ЕС	-177.6	-272.0	-407.5	-487.3	-544.1	-595.2	-73.8
5. Дефицит/излишък	539.5	2160.5	3353.6	3551.0	3959.0	2111.6	440.4
6. Финансиране	-539.5	-2160.5	-3353.6	-3551.0	-3959.0	-2111.6	-440.4
6.1. Вътрешно и външно финансиране (нето)	-598.0	-2250.8	-3666.5	-3938.6	-4409.1	-2719.4	-459.8
- външно финансиране, нето	*-568.2*	*-288.9*	*-286.0*	*-299.3*	*-277.8*	*-332.9*	*16.9*
- вътрешно финансиране, нето	*-29.8*	*-1962.0*	*-3380.5*	*-3639.3*	*-4131.3*	*-2386.4*	*-476.7*
6.2. Приватизация, придобиване на дялове и акции, възмездни средства, нето	58.5	90.4	312.9	387.6	450.1	607.7	19.4
- приходи от приватизация	*32.7*	*103.2*	*296.5*	*359.6*	*417.8*	*575.8*	*8.8*

* Данните са към края на периода.

Източници: МФ, Консолидирана фискална програма.

3.2. ИЗПЪЛНЕНИЕ НА РЕПУБЛИКАНСКИЯ БЮДЖЕТ *

(млн. лв.)

	2007 г.						2008 г.
	III	VI	IX	X	XI	XII	I
I. Приходи и помощи	3469.5	7772.9	11907.1	13248.6	14683.0	16181.4	1630.6
1. Данъчни приходи	2950.2	6589.2	10269.7	11389.0	12651.3	13920.6	1502.4
2. Неданъчни приходи и помощи	519.3	1183.7	1637.4	1859.7	2031.7	2260.8	128.1
II. Разходи и трансфери	2888.5	5577.3	8453.3	9519.5	10775.6	14456.9	1178.6
1. Разходи	1722.0	3263.8	4878.8	5495.9	6185.9	8613.8	688.2
2. Трансфери	1166.5	2313.6	3574.5	4023.7	4589.7	5843.1	490.4
III. Вноска за бюджета на ЕС	177.6	272.0	407.5	487.3	544.1	595.2	73.8
IV. Дефицит (-)/излишък (+)							
1. Първичен дефицит/излишък	732.4	2323.6	3601.3	3817.2	3948.9	1746.9	615.0
2. Вътрешен дефицит/излишък	672.7	2233.8	3456.7	3662.5	3791.8	1590.1	573.5
3. Касов дефицит/излишък	403.5	1923.5	3046.3	3241.8	3363.3	1129.4	378.1
V. Финансиране на касовия дефицит/излишък	-403.5	-1923.5	-3046.3	-3241.8	-3363.3	-1129.4	-378.1
1. Вътрешно и външно финансиране (нето)	-420.1	-1942.6	-3242.9	-3479.8	-3652.7	-1479.6	-364.2
- външно финансиране, нето	*-582.3*	*-305.7*	*-306.1*	*-320.1*	*-292.5*	*-347.8*	*8.2*
- вътрешно финансиране, нето	*162.2*	*-1636.9*	*-2936.8*	*-3159.7*	*-3360.2*	*-1131.8*	*-372.4*
2. Приватизация, придобиване на дялове и акции, възмездни средства, нето	16.7	19.0	196.6	237.9	289.5	350.2	-13.9
- приходи от приватизация	*-20.4*	*20.2*	*176.8*	*214.2*	*265.9*	*330.4*	*-15.9*

* Данните са към края на периода.
Източници: МФ, Консолидирана фискална програма.

3.3. ВЪТРЕШЕН ДЪРЖАВЕН ДЪЛГ *

(млн. лв.)

	2007 г.											
	I	II	III	IV	V	VI	VII	VIII	IX	X	XI	XII
I. Дълг по емисии държавни ценни книжа	2536.1	2501.1	2570.0	2590.0	2640.0	2659.8	2644.5	2674.4	2733.8	2763.8	2823.3	2838.3
II. Дълг по ДЦК, емитирани за структурната реформа	383.4	380.0	378.5	374.4	376.8	376.1	373.5	373.5	367.8	364.4	360.9	361.6
Общ размер на вътрешния държавен дълг	**2919.5**	**2881.0**	**2948.6**	**2964.4**	**3016.8**	**3035.9**	**3017.9**	**3047.9**	**3101.6**	**3128.1**	**3184.2**	**3199.9**

(млн. лв.)

	2008 г.
	I
I. Дълг по емисии държавни ценни книжа	2808.1
II. Дълг по ДЦК, емитирани за структурната реформа	330.1
Общ размер на вътрешния държавен дълг	**3138.2**

* Данните са към края на периода. Те обхващат дълга, емитиран от МФ, като операциите с него се отразяват в централния републикански бюджет.

Източник: МФ – месечен бюлетин *Държавен дълг*.

4 Реален сектор

4.1. БВП ПО КОМПОНЕНТИ НА КРАЙНОТО ТЪРСЕНЕ

(млн. лв. по цени от съответната година)

	2007*						
	I трим.	II трим.	I–VI	III трим.	I–IX	IV трим.	I–XII
Крайно потребление	**10 416**	**11 107**	**21 523**	**12 258**	**33 781**	**14 428**	**48 209**
Индивидуално	9 495	10 015	19 510	11 120	30 631	12 522	43 152
Домакинства	8 628	9 015	17 643	10 112	27 755	11 071	38 827
Нетърговски организации, обслужващи домакинствата	54	52	106	77	183	71	254
Правителство	814	947	1 761	932	2 692	1 379	4 072
Колективно	920	1 092	2 012	1 138	3 150	1 906	5 057
Брутно образуване на основен капитал	**3 196**	**3 769**	**6965**	**4 249**	**11214**	**5 619**	**16832**
Физическо изменение на запасите	**938**	**907**	**1 845**	**1 123**	**2 968**	**997**	**3 965**
Салдо (износ – внос)	**- 3 262**	**- 2 640**	**- 5 902**	**- 1 887**	**- 7 790**	**- 4 697**	**- 12 487**
Износ на стоки и услуги	7 147	8 895	16 042	10 843	26 884	8 946	35 831
Внос на стоки и услуги	10 409	11 535	21 944	12 730	34 674	13 644	48 317
Статистическа разлика	0	0	0	0	0	0	0
Брутен вътрешен продукт	**11 288**	**13 143**	**24 430**	**15 743**	**40 173**	**16 346**	**56 520**

* Предварителни данни.

Източник: НСИ.

4.2. БВП ПО ИКОНОМИЧЕСКИ СЕКТОРИ

(млн. лв. по цени от съответната година)

	2007*						
	I трим.	II трим.	I–VI	III трим.	I–IX	IV трим.	I–XII
Селско и горско стопанство	431	679	1 110	1 157	2 267	631	2 898
Индустрия	3 168	3 590	6 758	4 152	10 910	4 075	14 985
Услуги	5 552	6 480	12 032	7 653	19 685	8 833	28 518
Брутна добавена стойност по базисни цени, общо	**9 151**	**10 749**	**19 900**	**12 962**	**32 862**	**13 539**	**46 401**
Корективи	2 137	2 394	4 530	2 781	7 311	2 808	10 119
БРУТЕН ВЪТРЕШЕН ПРОДУКТ	11 288	13 143	24 430	15 743	40 173	16 346	56 520
Темп на нарастване спрямо съответния период на предходната година, %	**5.5**	**7.3**	**6.5**	**4.9**	**5.9**	**6.9**	**6.2**

* Предварителни данни.

Източник: НСИ.

4.3. ИКОНОМИЧЕСКА АКТИВНОСТ

4.3.1. НАЕТИ ПО ТРУДОВО ПРАВООТНОШЕНИЕ

	Списъчен брой*			Изменение спрямо предходния месец (%)			
	Общо за икономиката			Общо за икономиката			
		Обществен сектор	Частен сектор		Селско, горско стопанство и риболов	Индустрия	Услуги
2007							
Януари	2 281 800	649 065	1 632 735	1.54	0.25	3.13	0.60
Февруари	2 289 238	652 431	1 636 807	0.33	-0.63	0.15	0.48
Март	2 307 581	659 208	1 648 373	0.80	6.82	0.26	0.88
Април	2 320 240	660 419	1 659 821	0.55	3.74	0.47	0.45
Май	2 330 928	662 122	1 668 806	0.46	1.89	-0.32	0.89
Юни	2 343 205	662 258	1 680 947	0.53	0.06	0.02	0.87
Юли	2 353 960	659 774	1 694 186	0.46	-0.87	0.49	0.51
Август	2 353 477	659 652	1 693 825	-0.02	-0.46	-0.24	0.14
Септември	2 337 215	660 830	1 676 385	-0.69	-0.35	-0.48	-0.84
Октомври	2 324 035	655 626	1 668 409	-0.56	-2.31	-0.31	-0.64
Ноември	2 325 306	659 276	1 666 030	0.05	-2.83	-0.06	0.26
Декември	2 306 142	648 766	1 657 376	-0.82	-5.98	-0.81	-0.60

* Списъчен брой към последния работен ден на месеца.

Източник: НСИ.

4.3.2. БЕЗРАБОТИЦА

	Регистрирани безработни в края на месеца (брой)			Процент от работната сила (общо)
	Общо	Безработни до 29 години включително	Възрастни	
2007				
Януари	358 079	76 429	281 650	9.67
Февруари	351 175	74 078	277 097	9.48
Март	330 270	69 321	260 949	8.92
Април	310 260	64 375	245 885	8.38
Май	289 753	58 469	231 284	7.82
Юни	274 820	54 669	220 151	7.42
Юли	268 446	53 951	214 495	7.25
Август	259 310	52 268	207 042	7.00
Септември	251 091	49 678	201 413	6.78
Октомври	249 376	48 024	201 352	6.73
Ноември	245 275	46 098	199 177	6.62
Декември	255 910	47 235	208 675	6.91
2008				
Януари	273 280	50 632	222 648	7.38

Източник: Агенция по заетостта.

4.4. СРЕДНА МЕСЕЧНА РАБОТНА ЗАПЛАТА НА НАЕТИТЕ ПО ТРУДОВО ПРАВООТНОШЕНИЕ

(лв.)

	Общо за икономиката					
		Сектори по форма на собственост		Икономически сектори		
		Обществен сектор	Частен сектор	Селско, горско стопанство и риболов	Индустрия	Услуги
2007						
Януари	377	442	351	265	372	385
Февруари	380	442	354	268	378	386
Март	396	464	368	287	400	399
Април	400	465	374	284	399	407
Май	411	503	374	277	408	420
Юни	408	484	377	304	412	410
Юли	420	503	387	296	410	432
Август	419	504	385	298	424	422
Септември	434	532	394	317	436	438
Октомври	430	521	394	305	435	433
Ноември	448	555	405	311	442	458
Декември	474	608	420	323	460	489

Източник: НСИ.

4.5. ИЗМЕНЕНИЕ НА ПОТРЕБИТЕЛСКИТЕ ЦЕНИ

(%)

	Спрямо предходния месец		Спрямо съответния месец на предходната година		Спрямо декември на предходната година	
	Индекс на потребителските цени	Хармонизиран индекс на потребителските цени	Индекс на потребителските цени	Хармонизиран индекс на потребителските цени	Индекс на потребителските цени	Хармонизиран индекс на потребителските цени
2007						
Януари	1.4	1.5	7.1	6.8	1.4	1.5
Февруари	0.5	0.5	4.5	4.6	1.9	2.0
Март	-0.1	0.0	4.1	4.4	1.8	2.0
Април	0.5	0.6	4.2	4.4	2.3	2.6
Май	0.1	0.3	4.3	4.5	2.4	3.0
Юни	-0.4	-0.2	5.6	5.3	2.0	2.8
Юли	2.2	1.7	8.4	6.8	4.3	4.5
Август	3.1	2.2	12.0	9.3	7.5	6.8
Септември	1.3	1.2	13.1	11.0	8.9	8.1
Октомври	0.6	0.3	12.4	10.6	9.5	8.5
Ноември	1.6	1.8	12.6	11.4	11.3	10.4
Декември	1.1	1.1	12.5	11.6	12.5	11.6
2008						
Януари	1.4	1.5	12.5	11.7	1.4	1.5

Източник: НСИ.

Методологически бележки

Общи бележки 124

1 **Финансов сектор**

Парична статистика 124
Секторна таблица 128
Лихвена статистика 135

2 **Външен сектор**

Платежен баланс 137
Внос и износ 143
Брутен външен дълг 145
Международна инвестиционна позиция на България 148
Международни резерви и ликвидност в чуждестранна валута на България 151

3 **Фискален сектор** 154

4 **Реален сектор** 154

Общи бележки

Месечният *Информационен бюлетин на* БНБ включва данни за състоянието и динамиката на националната икономика. Акцентът пада върху финансовия и външния сектор, информацията за които се подготвя в БНБ.

Възприет е принципът таблиците да представят данни за текущата и предходната година, а графиките – за текущата и двете предхождащи я години. В зависимост от наличността, спецификата, съпоставимостта и сравнимостта на данните таблиците и графиките могат да съдържат информация както за отделни периоди (месеци, тримесечия, години), така и с натрупване от началото на годината.

1 Финансов сектор

В този раздел е представена информация от паричната и лихвената статистика, както и друга финансова статистика.

Парична статистика

I. ОБЩИ МЕТОДОЛОГИЧЕСКИ БЕЛЕЖКИ ЗА ПАРИЧНАТА И БАНКОВАТА СТАТИСТИКА

1. Методологически концепции и правила на организация на паричната статистика

Паричната статистика се събира и компилира съгласно международните статистически стандарти и до голяма степен покрива правилата за международната финансова статистика. Сред най-важните стандарти са:

- ✓ Европейската система от сметки (ЕСС'95) и Системата от национални сметки (СНС'93)[1];
- ✓ Регламент № 13 от 22 ноември 2001 г. и *Money and Banking Statistics Compilation Guide*, ЕЦБ, 1998;
- ✓ *Money and Banking Statistics Sector Manual: Guidance for the Statistical Classification of Customers*, ЕЦБ, 1998;
- ✓ *Monetary and Financial Statistics Manual*, МВФ, 2000.

България е член на Специалния стандарт за разпространение на данни (*Special Data Dissemination Standard*) ССРД, разработен от МВФ (виж националната страница с обобщени данни за България на интернет страницата на БНБ, раздел *Статистика, Други*).

Основни правила:

а) Счетоводни правила – счетоводните правила, следвани от парично-финансовите институции, са посочени в Международните счетоводни стандарти/Международните стандарти за финансова отчетност (МСС/МСФО)[2].

б) Отчетни правила:

- ✓ Оценка на активите и пасивите – всички финансови активи и пасиви се отчитат по пазарна или близка до пазарната цена. Финансовите инструменти обаче, като пари в обращение, депозити, капитал и резерви, каса и кредити, се отчитат по номинална стойност.
- ✓ Преоценка на валутните позиции – прилагат се обменни курсове към края на периода.
- ✓ Отчитане на кредити и провизии – за целите на статистиката кредитите се посочват на брутна база до изписването им. Начислените провизии се класифицират като *Други пасиви*.

---

[1] Европейска система от сметки – разработена от Евростат *European System of Accounts* – международна рамка от сметки за систематично и детайлно описание на икономиката на страната, нейните компоненти, както и отношенията ѝ с други икономики. ЕСС'95, разработена от Евростат, е напълно съвместима със СНС'93 (съвместен труд на МВФ, ООН, ОИСР, Европейската комисия и Световната банка). ЕСС'95 акцентира предимно върху условията и данните, необходими на ЕС.

[2] Унифицираните национални счетоводни стандарти, съобразени с международните, бяха валидни до края на 2002 г., след което влязоха в сила Международните счетоводни стандарти/Международните стандарти за финансова отчетност.

✓ Дефиниция на отчетния период – отчетният период приключва на последния календарен, а ако той съвпада с празнични и почивни дни – на последния работен ден от месеца.

в) Икономическа територия и резидентност – икономическата територия на страната се състои от географската територия, администрирана от държавното управление, в рамките на която хората, стоките, услугите и капиталът се движат свободно. В нея се включват: въздушното пространство, териториалните води и континенталният шелф, лежащ в международни води, върху които държавата се ползва с изключителни права; териториалните анклави (т.е. географските територии, разположени в останалия свят и използвани според международни договорености или споразумения между страни от генерални агенции и ведомства на държавното управление – посолства, консулски служби, военни бази, научни бази и други); всякакъв вид свободни зони.

Резидентите на страната са дефинирани като институционални единици, чийто център на икономически интерес[3] е на икономическата територия на страната, седалището им е разположено на същата територия и имат организирано значително по обем производство, в което участват или възнамеряват да участват.

Клоновете на резидентни кредитни институции в чужбина, чийто център на икономически интерес е на територията на друга страна, се третират като нерезиденти. Клонове на чуждестранни кредитни институции, лицензирани да оперират в страната, са резиденти и са включени към сектора, създаващ пари (вж. *Секторна таблица*).

Особени случаи на резидентност:

1) българските дипломатически, консулски, търговски и други представителства, членове на тези представителства, техният персонал и обслужващите ги български граждани, които пребивават в чужбина по поръчение на българската държава, дългосрочно командированите в чужбина военнослужещи на кадрова военна служба и граждански лица от Министерството на отбраната в мисии, щабове и органи на международни организации, както и членовете на техните семейства, са резиденти на страната (местни лица). Чуждестранните такива се класифицират като резиденти на своите държави по рождение;

2) като резиденти на страната се третират и:

✓ българските граждани, пребиваващи в чужбина с цел обучение, независимо от срока на пребиваване;

✓ българските граждани, пребиваващи в чужбина с цел медицинско лечение, независимо от срока на пребиваване.

Концепцията за резидентството е съобразена с Валутния закон на България, ЕСС'95 и с *Ръководството по платежен баланс* (*Balance of Payment Manual*, 5-о изд.*)*.

г) Секторно разпределение – следват се стандартите на ЕСС'95 за секторна класификация на институционалните единици. Два са основните сектори според резидентността: *резидентен сектор* (S.1) и *останал свят* (S.2). Резидентният сектор е разделен на парично-финансов, държавно управление и неправителствен. От своя страна парично-финансовият сектор обхваща БНБ (S.121) и други парично-финансови институции (S.122); сектор *Държавно управление* (S.13) се състои от 3 подсектора – централно държавно управление, ЦДУ (S.1311), местно държавно управление (S.1313) и социалноосигурителни фондове (S.1314); неправителственият – от нефинансови държавни предприятия (S.11001), нефинансови частни предприятия (S.11002+S.11003), финансови посредници и спомагатели, различни от застрахователни дружества и пенсионни фондове (S.123 и S.124), застрахователни дружества и пенсионни фондове (S.125), домакинства (S.14) и нетърговски организации, обслужващи домакинствата (S.15). Нерезидентният сектор е разделен на *Европейски съюз* и *Други страни и международни институции.* Европейският съюз е представен с разбивка на *Еврозона и Извън еврозоната,* според принадлежността на страните от ЕС в Икономическия и паричен съюз.

[3] Центърът на икономически интерес се обуславя от наличието на територията на страната на търговски обект, жилище, производствена база или друг вид, чрез който или от който лицето е ангажирано или възнамерява да се ангажира с икономическа активност или за неопределен период от време, или за определен, но продължителен период от време.

д) Инструментални категории – в паричния отчет и аналитичните отчетности показателите са дефинирани според Регламент № 13 на ЕЦБ и наръчника по парична и финансова статистика (*Monetary and Financial Statistics Manual*) на МВФ в съответствие с ЕСС'95 и СНС'93. Дефиниции на по-голямата част от инструментите се намират към съответните таблици в частта „Специфични методологически бележки".

е) Валутно разпределение – всички показатели и инструменти са в левове и чуждестранна валута, в т.ч. в евро на валутния компонент.

ж) Матуритетна структура – за целите на статистиката финансовите активи и пасиви се представят според първоначалния им матуритет (Регламент № 13 на ЕЦБ и СНС'93).

2. *Отчетни единици*

Парично-финансовите институции (ПФИ), които са резидентни на територията на Република България. Те включват БНБ и други ПФИ. Други ПФИ обхващат всички кредитни институции[4], в т.ч. регистрираните в страната клонове на чуждестранни банки, както и фондовете на паричния пазар[5]. От кредитните институции 24 са банки с пълен лиценз за работа в България и в чужбина и 5 са клонове на чуждестранни банки. Фондовете на паричния пазар са 3 на брой.

Парично-финансовите институции в страната са включени в единния списък на парично-финансовите институции в страните, присъединени към ЕС, който се поддържа от ЕЦБ в интернет (виж *http://www.ecb.int*).

3. *Схема за изготвяне на паричната статистика*

Отчетните единици представят отчетни форми на основание чл. 69 от Закона за кредитните институции и чл. 42 от Закона за БНБ.

Данните се събират по електронен път – чрез виртуална мрежа на БНБ с другите ПФИ.

Паричната статистика включва 2 нива на компилиране и представяне на данните:

- На първото ниво счетоводните данни, получени от отделните отчетни единици, се агрегират в *аналитични отчетности*, които съдържат изчерпателни балансови данни за БНБ и другите ПФИ. Целта на двете аналитични отчетности е да представят данните, класифицирани в съответствие с принципите за резидентност, секторизация и инструментална принадлежност.
- На второто ниво данните от аналитичните отчетности се консолидират в *паричен отчет*. Паричният отчет е основна форма на паричната статистика и съдържа множество важни показатели, необходими за извършване на макроикономически анализи. Той разкрива механизма, по който паричната база се мултиплицира в съвкупно парично предлагане, обслужващо трансакциите в националното стопанство. Структурата му е изградена по начин, улесняващ анализа на широките пари и техните източници. Паричният отчет се придружава от таблици, в които основните му елементи се представят по-детайлно (по сектори и инструменти).

4. *Принципи на обработка на данните*

✓ Агрегиране – сумиране на данните по салда за всички институционални единици в рамките на един сектор или подсектор или на всички активи или пасиви в рамките на точно определен показател. За секторите и подсекторите данните по финансовите активи и пасиви се агрегират в инструменти (например кредити, класифицирани по сектор на дебитора, и депозити, класифицирани по сектор на кредитора). По-нататъшно агрегиране се използва за комбиниране на инструментите в показатели.

✓ Консолидиране – отнася се до елиминиране на салда и потоци между институционалните единици, резиденти на страната, когато последните са групирани. Институционалните единици, състоящи се от централа и клонове, отчитат консолидира-

[4] Данни за банките в несъстоятелност са налични за периода февруари 2004 г. – януари 2007 г. в таблица *Секторна месечна отчетност на банките в несъстоятелност* на страницата на БНБ в интернет.

[5] Включват се в обхвата от февруари 2007 г.

ни данни чрез елиминиране на вземанията и задълженията между тях. (Това правило не се прилага при консолидиране на данните между централа и нерезидентни клонове.) Последваща консолидация се извършва в паричния отчет между ПФИ.

- ✓ Нетиране – основен принцип, заложен в международните статистически стандарти, е, че данните трябва да се събират и компилират бруто. Въпреки това някои категории от данни в паричния отчет се представят и в нетна форма поради използването им за аналитични нужди. В паричния отчет и аналитичните отчетности нетно се представят: *чуждестранните активи*, *вземанията от сектор ЦДУ*, *други позиции*, като едновременно с това се показват и *брутните вземания от* и *брутните задължения към нерезиденти*, *ЦДУ* и *други некласифицирани активи и пасиви*.

5. Политика на ревизии и статистически обработки

Ревизии на вече публикувани данни се извършват в следните случаи:

- установяване на грешка в данните;
- промяна на счетоводния или статистическия стандарт.

При извършване на ревизии те се означават с буква **р** и обяснителен текст. При смяна на стандарта се ревизират и историческите данни от момента на възникване на събитието или промяната на стандарта.

При възникване или създаване на предпоставки за публикуване на нов показател – сектор, инструмент и т.н., се конструират исторически динамични редове чрез използване на статистически методи от момента на възникване на показателя (когато има условия за това).

6. Публикации

Месечните данни са към края на отчетния период и се публикуват преди края на следващия месец съгласно *Календара за разпространение на статистически данни*, публикуван на страницата на БНБ в интернет (*http://www.bnb.bg*). Месечните статистически данни се включват и в периодичните публикации на централната банка: в годишните и полугодишните отчети на БНБ и в месечния *Информационен бюлетин*. Публикациите са налични на хартиен носител и на интернет страницата на БНБ.

Приложение: **Секторна таблица**[6]

	Сектори в паричната статистика на България		Дефиниции
Сектор, създаващ пари	Централна банка	S.12 Финансови предприятия	Финансово предприятие, чиято основна функция е емитиране на парични средства, поддържане вътрешната и външната стабилност на националната парична единица и управление на международните резерви на страната.
	Други парично-финансови институции		Финансови предприятия (с изключение на тези, които са класифицирани в подсектор *Централна банка*), които са основно ангажирани с финансово посредничество и чието задължение е да получават депозити и/или близки заместители на депозити от други институционални единици, различни от парично-финансови институции, и да отпускат кредити и/или да инвестират в ценни книжа за своя собствена сметка. Такива са: а) кредитните институции – банки и дружества за електронни пари, и б) фондовете на паричния пазар. Фондове на паричния пазар – колективни инвестиционни схеми, чиито акции/дялове от гледна точка на своята ликвидност са близки заместители на депозитите и които основно инвестират в инструменти на паричния пазар и/или акции на фондове на паричния пазар, и/или прехвърляеми дългови инструменти с остатъчен матуритет по-малък или равен на 1 година, и/или банкови депозити и/или се стремят да постигнат доходност, която е близка до лихвените проценти по инструментите на паричния пазар.
Сектор, притежаващ пари	Други финансови посредници и спомагатели, с изключение на застрахователни дружества и пенсионни фондове		1. Финансови предприятия, които са основно ангажирани с финансово посредничество, като поемат пасиви под форма, различна от: а) пари, депозити и/или близки заместители на депозити от институционални единици, различни от парично-финансови институции; б) застрахователни и пенсионни резерви. Тук се включват инвестиционни дружества, дружества предоставящи кредити, лизингови дружества, финансови и заложни къщи и др. 2. Финансови предприятия – спомагатели, които са тясно свързани с финансовото посредничество, но сами по себе си не са финансови посредници. Тук се включват фондови борси, обменни бюра, консултанти, брокери и др.
	Застрахователни дружества и пенсионни фондове		Финансови предприятия, които са основно ангажирани с финансово посредничество като следствие от поемането на застрахователни и пенсионни рискове (и които поемат пасиви под формата на застрахователни и пенсионни резерви).
	Нефинансови предприятия		Нефинансови предприятия, които са пазарни производители и чиято основна дейност е производството на стоки и нефинансови услуги.
	Домакинства		Личности или групи от личности като потребители и като предприемачи, произвеждащи пазарни стоки и нефинансови и финансови услуги (пазарни производители). Секторът включва и личности или групи от личности като производители на стоки и нефинансови услуги, предназначени предимно за собствена крайна употреба. Тук се включват едноличните търговци и сдруженията без независим юридически статус и които са пазарни производители.
	Нетърговски организации, обслужващи домакинствата (НТООД)		Нетърговски институции, отделни юридически личности, чиято основна дейност е свързана с обслужване, подпомагане и съдействие на домакинствата. Техните основни ресурси освен тези, получени от случайни продажби, се получават от доброволни парични вноски или вноски в натура от домакинствата в качеството им на потребители, от плащания, извършени от сектор *Държавно управление*[7], и от доходи от собственост. Тук се включват синдикати, политически партии, фондации, сдружения, църкви и религиозни общества, читалища, културни и спортни клубове.

[6] Институционалните сектори в паричната статистика на България изцяло покриват изискванията на ЕЦБ и ЕСС'95.
[7] Нетърговските институции, които са контролирани и финансирани от сектор *Държавно управление*, се класифицират в него.

<table>
<tr><th></th><th colspan="2">Сектори в паричната статистика на България</th><th>Дефиниции</th></tr>
<tr><td rowspan="2">Парично неутрален сектор</td><td colspan="2" rowspan="2">Централно държавно управление</td><td rowspan="5">S.13 Сектор Държавно управление</td><td>Всички институционални единици, които предлагат обществени услуги, занимават се с разпределението на националния доход и гарантират оперирането на социалната и икономическата система. Това са министерства, ведомства, други централни агенции, извънбюджетни фондове и административни единици на страната, чиято компетенция се разпростира обикновено върху цялата икономическа територия, с изключение администрирането на социалноосигурителните фондове. В подсектора са включени и тези нетърговски институции, които са контролирани и финансирани главно от централното държавно управление и чиято компетенция се разпростира върху цялата икономическа територия.</td></tr>
<tr><td rowspan="3">Сектор, притежаващ пари</td><td colspan="2">Местно държавно управление</td><td>Всички институционални единици, които предлагат обществени услуги, занимават се с разпределението на националния доход и гарантират оперирането на социалната и икономическата система на местно ниво. Това е местната администрация, чиято компетенция се разпростира върху част от икономическата територия, с изключение администрирането на местните агенции на социалноосигурителните фондове. В подсектора са включени тези нестопански институции, които са контролирани и финансирани главно от органи на местното държавно управление и чиято компетенция е ограничена до икономическите територии на местното държавно управление.</td></tr>
<tr><td colspan="2">Социално-осигурителни фондове</td><td>Централни и местни институционални единици, чиято основна дейност е да обезпечават обществени облаги и които отговарят на всеки от следните два критерия:
1. по закон или нормативен акт някои групи от населението са задължени да участват в схемата или да заплащат вноски;
2. правителството е отговорно за управлението на институцията по отношение уреждането или одобряването на вноските и облагите независимо от ролята му като надзорно тяло или работодател.</td></tr>
<tr><td rowspan="3">Нерезидентен сектор</td><td rowspan="2">Европейски съюз</td><td>Еврозона</td><td rowspan="3">S.2 Останал свят</td><td rowspan="3">Всички нерезидентни единици[8], ангажирани в операции с резидентни институционални единици или имащи други икономически връзки с резидентни единици. Сметките на Останал свят осигуряват един общ поглед върху икономическите връзки, свързващи националната икономика с останалия свят. Секторът включва и такива институционални единици, които физически се намират на географската територия на страната. Дели се на Европейски съюз и Други страни и международни организации. Европейският съюз е представен с разделение на Еврозона и Страни от Европейския съюз извън еврозоната, включително институциите на ЕС.</td></tr>
<tr><td>Страни от ЕС извън еврозоната</td></tr>
<tr><td colspan="2">Други страни и международни организации</td></tr>
</table>

[8] Включени са също институциите на Европейския съюз и международните организации.

II. СПЕЦИФИЧНИ МЕТОДОЛОГИЧЕСКИ БЕЛЕЖКИ

Паричната статистика е представена в динамика с паричен отчет, две аналитични отчетности (на БНБ и на другите ПФИ), както и с няколко допълнителни таблици, съдържащи по-детайлна информация. Принципът на организация на всички таблици е следният: данните са развити по сектор, показател, левове и чуждестранна валута, в т.ч. в евро, инструмент и матуритет, като показателите в актива са групирани по сектори и инструменти, а в пасива – по инструменти и степен на изискуемост.

Същевременно се компилират и публикуват секторни месечни отчетности на БНБ и на другите ПФИ, които са статични таблици, представящи съответни показатели в актива и пасива с цел идентифициране на секторната принадлежност на балансовите позиции.

Паричната статистика (в динамика и статика) е изградена на база месечните отчетности на БНБ и другите ПФИ.

С цел запазване на статистическата тайна[9] и неразкриване на индивидуална информация за конкретна отчетна единица част от показателите са представени на по-агрегирано ниво.

Таблици 1.3.1.–1.3.4.: Паричен отчет и аналитични отчетности

Структурата на паричния отчет може да се изрази със следното математическо тъждество:

нетни чуждестранни активи + нетни вътрешни активи = широки пари + дългосрочни пасиви.

Нетните вътрешни активи включват вътрешен кредит, дълготрайни активи и други позиции (нето).

Аналитичните отчетности на БНБ и другите ПФИ следват формата на паричния отчет.

Видове показатели

Нетни чуждестранни активи[10] – получават се като разлика между брутните чуждестранни активи и пасиви на сектор ПФИ. Брутните чуждестранни активи са представени по инструменти и включват международните валутни резерви на страната и други чуждестранни активи на БНБ и другите ПФИ. Брутните чуждестранни пасиви отразяват задълженията на ПФИ към външния сектор. Подробно развитие на брутните чуждестранни активи и чуждестранни пасиви на БНБ е извършено в таблица 1.3.5. *Чуждестранни активи и пасиви на БНБ*.

Вътрешен кредит – обединява кредита за консолидирания сектор *Държавно управление* и за неправителствения сектор.

Кредитът за консолидирания сектор *Държавно управление* обхваща нетните вземания от ЦДУ и брутните вземания от местното държавно управление и социалноосигурителните фондове. Кредитът за неправителствения сектор включва брутните вземания от нефинансови предприятия, финансови предприятия, домакинства и НТООД.

Дълготрайни активи – движими или недвижими нефинансови активи, за които намеренията на парично-финансовите институции са да бъдат използвани за период, по-дълъг от 1 година, във връзка с извършването на основната им дейност.

Други позиции (нето) – обединяват всички компоненти от балансите на БНБ и другите ПФИ, които не са обхванати в представените инструменти. Тук се включват *Отношения между други ПФИ (нето), Отношения между БНБ и други ПФИ (нето)* и *Други активи и пасиви (нето*). Към *Други активи и пасиви (нето)* се включват начислените и просрочените лихви, дериватите, амортизациите, провизиите, както и некласифицираните другаде активи и пасиви (част от тях са представени в таблици 1.3.7 и 1.3.8: *Допълнителни показатели към аналитичните отчетности на БНБ и другите ПФИ*. Позицията *Отношения между ПФИ (нето)* отразява превишаването на активите над пасивите, възникнало в резултат на нетиране на вземанията и задълженията между ПФИ.

---

[9] Закон за статистиката, чл. 25.

[10] Монетарното злато и притежавани специални права на тираж, вземанията и задълженията по лихви в *Нетните чуждестранни активи* са само в БНБ.

Широки пари (парично предлагане) – състоят се от пасиви с паричен характер на ПФИ към резидентния сектор с изключение на тези към ЦДУ и към сектор ПФИ. Инструментите в паричните агрегати са групирани по степен на ликвидност и са представени по валути и по сектори.

Използват се следните парични агрегати: М1, М2 и М3. Агрегат М1, известен като „тесни пари“, включва най-бързоликвидните инструменти, използвани за разплащане (пари извън ПФИ и овърнайт-депозити в левове и чуждестранна валута). Квазипарите и паричният агрегат М1 съставят паричния агрегат М2. Квазипарите се състоят от депозити с договорен матуритет до 2 години и депозити, договорени за ползване след предизвестие (вкл. спестовни депозити), до 3 месеца. Най-нисколиквидните финансови инструменти са репо-сделките, акциите и дялове на фондовете на паричния пазар и издадените дългови ценни книжа до 2 години, наричани общо *търгуеми инструменти*. Те са в левове и чуждестранна валута и заедно с паричния агрегат М2 формират най-широкия паричен агрегат М3, който е известен като парично предлагане („широки пари“).

Дългосрочни пасиви на ПФИ – дългосрочните финансови пасиви включват пасивите на ПФИ с матуритет над 2 години или период на предизвестие над 3 месеца, както и капитала и резервите. *Капитал и резерви* включва основния капитал на банковата система; резервите и финансовия резултат.

Основни инструменти

В актива:

1. Репо-сделки – средства, отпуснати по споразумения за обратно изкупуване на ценни книжа, когато една от страните получава парични средства срещу продажбата на ценни книжа, но с твърд ангажимент да изкупи обратно същите или подобни ценни книжа по определена цена на определена бъдеща дата.

2. Кредити – финансови активи, възникнали с цел осигуряване на парични средства, стоки или услуги на кредитополучателя. Условията по кредитите (фиксирани от кредитора или договорени) обикновено се оформят с непрехвърляем документ. Кредитът е безусловен дълг, който трябва да бъде изплатен при падежа му и да носи доход под формата на лихва (вж. таблица 1.3.6).

3. Ценни книжа, различни от акции – тук се включват ценни книжа, различни от акции и други форми на собственост, даващи на притежателя им безусловно право на фиксиран или договорно определяем доход под формата на купонни плащания и/или определена фиксирана сума на посочена дата или дати, стартиращи от емисията до деня, определен като дата на падеж/откупуване. Тези книжа не гарантират права на собственост и дял в капитала на фирмата емитент. Включват се и инструменти със същите характеристики, но съдържащи опции за конвертиране в акции или други форми на собственост. Показателят *ценни книжа, различни от акции*, обхваща различни видове облигации и други дългови книжа с характер на облигации (такива могат да бъдат сконтирани и приети от другите ПФИ полици и други търговски книжа, използвани от тях като форма на краткосрочно инвестиране). В сектор *Нефинансови предприятия* са включени и притежаваните от кредитните институции компенсаторни инструменти[11].

4. Акции и други форми на собственост – притежаваните ценни книжа, които дават права на собственост и дял в капитала на предприятие. Тези ценни книжа дават право на част от печалбата на предприятието, а също така и право на ликвидационен дял в случай на ликвидация. Тук се включват и *акции и дялове на фондове на паричния пазар.*

В пасива:

1. Пари извън ПФИ – парите в обращение, намалени с касите на другите ПФИ.

2. Депозити – средствата, приети от ПФИ, които могат да бъдат платими на виждане, платими без срок на предизвестие, със срок на предизвестие или при други предварително договорени условия на плащане. Депозитите се приемат по договореност между страните, като се уговорят условията по воденето на депозитните сметки, размерът на лихвата (ако в

[11] Компенсаторните инструменти включват компенсаторни записи и жилищно-компенсаторни записи, емитирани по Закона за обезщетяване на собственици на одържавени имоти, и поименни компенсационни бонове, емитирани по Закона за собствеността и ползването на земеделските земи. Тези инструменти са издадени от държавата и са свободно прехвърляеми. По смисъла на Закона за публичното предлагане на ценни книжа те са приравнени към ценни книжа.

договора е предвидено начисляването ѝ), сроковете на изплащане и санкции за страните при неизпълнение на договореностите. Те са задължение (пасив) на финансовата институция.

- ✓ *Овърнайт-депозити* – съдържат депозити, които нямат определен срок и могат незабавно да се конвертират в пари в брой или да се преведат чрез банково нареждане или чек без ограничения или санкции. Тук се включват и депозитите до 1 ден.
- ✓ *Депозити с договорен матуритет* – не са незабавно на разположение, тъй като имат договорен срок преди тегленето им. Тези депозити не могат да се използват за извършване на плащания и не са конвертируеми в пари в брой без какъвто и да е вид значимо ограничение или глоба. Тук се отнасят получените кредити, с изключение на тези от МВФ.
- ✓ *Депозити, договорени за ползване след предизвестие* – включват спестовни депозити и други депозити, договорени за ползване след предизвестие. Спестовните депозити са непрехвърляеми депозити без определен матуритет, които служат за съхранение на пари на домакинства срещу издаване на лична спестовна книжка или аналогичен документ. Такива депозити са жилищните влогове, детските влогове и други. Другите депозити, договорени за ползване след предизвестие, са непрехвърляеми депозити без определен матуритет, които не могат да бъдат конвертирани в пари в брой без период на предизвестие. При тях конвертирането в пари в брой не е възможно или е възможно преди срока на предизвестието, но с някаква санкция. Тук се отнасят и непрехвърляеми депозити, които са с фиксиран матуритет, но конвертирането им в пари в брой преди настъпването на матуритета им е възможно само срещу предизвестие.

3. Репо-сделки – включват получените в парично-финансовата институция парични средства срещу продажбата на ценни книжа с твърд ангажимент за обратно изкупуване на същите или подобни ценни книжа по определена цена на определена бъдеща дата.

4. Акции и дялове на фондове на паричния пазар – включват издадените от фондовете на паричния пазар акции.

5. Издадени дългови ценни книжа – включват емитираните от кредитните институции ценни книжа, различни от акции и други форми на собственост, които обикновено се търгуват на вторичния пазар и не гарантират на притежателя права върху собственост на емитента. Издадени нетъргуеми инструменти (първично пласирани не чрез борса или друг официален пазар), но впоследствие придобили търгуемост, също се класифицират тук.

Таблица 1.3.5.: Чуждестранни активи и пасиви на БНБ

Таблицата показва вземанията и задълженията на БНБ към нерезиденти, формиращи позициите *Чуждестранни активи* и *Чуждестранни пасиви*.

Видове инструменти

Чуждестранни активи на БНБ

Външните вземания на централната банка са обособени в две групи според своята ликвидност – *Международни резерви* и *Други чуждестранни активи.*

1. *Международни резерви* – включва най-бързоликвидните чуждестранни активи. В режима на паричен съвет, въведен на 1 юли 1997 г., те се равняват на активите на обособеното в баланса на БНБ управление „Емисионно“ и са описани в чл. 28, ал. 3 на Закона за БНБ.

Подразделя се на три подсектора – *нерезидентни банки, нерезидентни правителства* и *други нерезиденти*, и включва следните показатели:

- ✓ *каса* – притежавани банкноти и монети в свободно конвертируема чуждестранна валута;
- ✓ *притежаваните от БНБ специални права на тираж*[12] (СПТ);
- ✓ *монетарно злато* – състои се от кюлчета злато в стандартна форма в трезора и монетарно злато, депозирано при чуждестранни банки. От 1 юли 1997 г. до 31 януари 2005 г. на основание чл. 28, ал. 3, т. 6 от Закона за БНБ наличността от монетарно злато е оценявана по 500 лева за тройунция или по пазарна стойност,

[12] *Специални права на тираж* е резервен актив, създаден от МВФ като допълнение към съществуващите резервни активи. Стойността им се определя от кошница от основни валути (евро, британска лира, щатски долар, японска йена).

ако е по-ниска. От 1 февруари 2005 г. монетарното злато се оценява по пазарна стойност;

- ✓ *депозити* – средства в свободно конвертируема валута, притежавани от БНБ по сметки в чуждестранни банки, развити по степен на ликвидност (овърнайт-депозити, депозити с договорен матуритет, депозити, договорени за ползване след предизвестие);
- ✓ *репо-сделки* – включват получените в БНБ средства срещу продажбата на ценни книжа с твърд ангажимент за обратно изкупуване на същите или подобни ценни книжа по определена цена на определена бъдеща дата;
- ✓ *ценни книжа, различни от акции* – притежаваните от БНБ дългови инструменти, емитирани от нерезидентни банки, финансови институции и правителства, чиито задължения са оценени с една от двете най-високи оценки на две международно признати агенции за кредитен рейтинг и които са платими в свободно конвертируема валута, с изключение на дълговите инструменти, дадени или получени като обезпечение;
- ✓ *резервна позиция в МВФ* – представлява безусловното право на страната за ползване на средства от МВФ. Този показател се създава от плащането на валутния компонент от квотата на България и е равен на разликата между квотата и наличностите на МВФ в национална валута[13];
- ✓ *вземания по лихви* – включени са вземания по начислени лихви. Специфична особеност, произтичаща от паричния съвет, е, че вземанията и задълженията по начислени лихви са част от *Международните резерви*, съответно част от чуждестранните задължения на страната, поради което те не са част от *Други активи* и *Други пасиви*, както е при другите отчетни единици.

2. *Други чуждестранни активи* – това са по-слаболиквидни вземания от нерезиденти, които след въвеждането на паричния съвет са част от активите на управление „Банково“. Позицията е разделена на два сектора – *нерезидентни правителства* и *други нерезиденти*, и включва следните инструменти:

- ✓ *ценни книжа, различни от акции* – дългови ценни книжа, невключени в международния резерв;
- ✓ *акции и други форми на собственост* – представляват капиталови инвестиции в международни финансови институции (напр. Банка за международни разплащания, Базел). Тук се включват и акции и дялове на фондове на паричния пазар – притежаваните ценни книжа, осигуряващи дял в капитала на фонд на паричния пазар.

Чуждестранни пасиви на БНБ

Отразяват задълженията на централната банка към външния сектор, разделени на три подсектора – *нерезиденти банки, нерезидентни правителства* и *други нерезиденти*. След въвеждането на паричния съвет чуждестранните пасиви се състоят само от задълженията на страната към МВФ и включват следните инструменти:

- ✓ *кредити* – получени заеми от общите фондове на МВФ, които са лихвоносни и се отпускат с определен падеж;
- ✓ *задължения по лихви* – в позицията са включени задълженията по лихви към МВФ.

Таблица 1.3.6.: Кредити на нефинансови предприятия, домакинства и НТООД

Таблицата представя информация за кредитите (остатъчната им стойност) по видове, валута и сектори, отпуснати от кредитните институции. В паричния отчет и аналитичните отчетности те са част от *Вземанията от неправителствения сектор*.

Видове кредити

1. Според матуритета

- ✓ Краткосрочни кредити – кредити, чийто първоначален матуритет е 1 година или по-малко, включително овърдрафт.

[13] Резервната позиция може да бъде увеличена до размера на средствата в национална валута, използвани от МВФ при трансакции с други държави-членки.

- ✓ Кредити с матуритет от 1 до 5 години – кредити, чийто първоначален матуритет е повече от 1 година, но по-малко от 5 години.
- ✓ Кредити с матуритет над 5 години – кредити, чийто матуритет е над 5 години.

2. Според качеството
   - ✓ Редовни кредити – включват се кредитите, които са класифицирани като *редовни експозиции* и *експозиции под наблюдение* (с изключение на преструктурираните кредити) по смисъла на Наредба № 9 на БНБ.
   - ✓ Лоши и преструктурирани кредити[14] – включва се целият размер на балансово отчитаните кредитни експозиции, които са класифицирани като *нередовни експозиции*, *необслужвани експозиции* и преструктурирани кредити (независимо към коя класификационна група са отнесени) по смисъла на Наредба № 9 на БНБ.
3. Според целта на използване
   - ✓ Кредити за потребление – кредити, предоставени на домакинствата. Кредитът за потребление се използва предимно за покупка на стоки и услуги, които се употребяват лично от домакинствата.
   - ✓ Жилищни кредити – кредити, предоставени на домакинства срещу обезпечение (ипотека, гаранция и др.), за финансиране на жилищно строителство или покупка на жилище. Тук влизат и заемите за подобрения/ремонт на жилища.
   - ✓ Други кредити – обхваща кредитите, предоставени на домакинствата за бизнес цели, обучение и други. Тук се включват кредитите, предоставени на физически лица с търговско, производствено или друго предназначение (например финансови лизинги, селскостопански кредити и други).
4. Според начина на предоставяне
   - ✓ Овърдрафт – кредити, отпуснати от кредитните институции в случаите, когато средствата по разплащателните сметки на клиентите не са достатъчни да покрият наредените плащания. Погасяването се извършва автоматично при постъпване на суми по разплащателните сметки. Включват се овърдрафт-кредити както с предварително договорени лихвени условия и размер, така и без уговорка.
   - ✓ Кредити, различни от овърдрафт.

Таблици 1.3.7. и 1.3.8.: Допълнителни показатели към аналитичните отчетности на БНБ и другите ПФИ

Таблиците показват всички начислени и просрочени лихви по вземания и задължения по видове инструменти, дериватите, както и всички коригиращи позиции, използвани в счетоводната практика, а именно амортизациите и провизиите.

Данните в таблицата са от декември 2001 г., от който момент информацията е налична.

Описание на показателите

Начислени лихви – представляват дължимите вземания/задължения по лихвени вноски, които се записват съгласно принципа за текущо начисляване. В аналитичните отчетности към паричния отчет се отнасят към позиции *Други активи* и *Други пасиви*, като особеност на аналитичната отчетност на БНБ е, че начислените лихви по международния резерв и кредитите от МВФ се отчитат към позиция *Чуждестранни активи*, съответно *Чуждестранни пасиви*.

Провизии – тук се отчитат натрупаните начисления във връзка с обезценка (сегашните специфични провизии по активи), както и провизиите, признати за пасиви съгласно МСС и нормативната уредба в страната. Те се отнасят към позиция *Други пасиви*, тъй като за целите на статистиката всички финансови активи и пасиви, които подлежат на провизиране, се отчитат на брутна база (виж *Общи методологически бележки*).

Амортизации – вид коректив на амортизируеми дълготрайни материални и нематериални активи. В публикуваната информация дълготрайните активи са включени на брутна база, а начислената амортизация е отнесена в позиция *Други пасиви*.

Деривати – в тази позиция се отчита брутната справедлива стойност на всички балансово отчитани деривати, притежавани от парично-финансовите институции.

[14] До 30 юни 2006 г. в показателя се посочва просрочената част от главницата, която е станала изискуема, но не е платена.

Таблици 1.4.1. и 1.4.2.: Секторна месечна отчетност на БНБ и на другите ПФИ

Секторните месечни отчетности на БНБ и на другите ПФИ представят на брутна база балансовите показатели по начин, позволяващ идентифициране на секторната им принадлежност. Таблиците са статични и съдържат информация по салда към края на всеки календарен месец. Представянето на данните е съобразено с основните принципи за секторна класификация и агрегиране на инструментите в показатели:

1. Секторна класификация – следвани са основните принципи, заложени в ЕСС'95. Всички секторно некласифицирани позиции, както и собствените вземания и задължения на ПФИ, са обособени в колона *некласифицирани.*
2. Финансови показатели – обхватът и съдържанието на показателите са описани към съответните таблици. Някои от позициите са по-агрегирани в сравнение с паричния отчет и аналитичната отчетност, където част от инструментите в пасива са представени с допълнителна разбивка според това, дали се включват в паричните агрегати.

Особености на секторната месечна отчетност на БНБ

За целите на таблицата чуждестранните вземания на БНБ са обособени по сектори, като са обединени активите, включени в международния валутен резерв, с другите чуждестранни активи на централната банка. Касата във валута, СПТ и монетарното злато са представени в колона *некласифицирани*. Чуждестранните активи, групирани според ликвидността им в *международен резерв* или в *други чуждестранни активи*, са посочени в таблица 1.3.5. *Чуждестранни активи и пасиви на БНБ*.

Таблици 1.5.1. и 1.5.2.: Парични агрегати по дефиниция на ЕЦБ* и *Източници на паричните агрегати по дефиниция на ЕЦБ

Таблиците представят паричните агрегати и източниците на парите (*counterparts*) по формата на ЕЦБ.

Освен салда към края на съответния период в таблиците се представят и данни за реални трансакции.

Реална трансакция е създаване, покупка, продажба или ликвидация на финансов актив или пасив. Тя се изчислява, като от разликата в салдата спрямо предходния отчетен период се елиминират всички изменения, които не са вследствие на реална трансакция. Такива са прекласификациите по сектори и инструменти, отстраняването на грешки, корекциите в стойността на ценните книжа, изписванията на вземания и измененията, свързани с движенията на валутните курсове.

Реална трансакция = Крайно салдо – Начално салдо – Прекласификации и други корекции – Валутни преоценки – Други преоценки (изписвания на кредити, корекции в стойността на ценни книжа)

Лихвена статистика

Лихвената статистика включва информация за лихвени проценти и обеми по нов бизнес, прилагани от банките в страната по отношение на кредити и депозити на сектори *Нефинансови предприятия* и *Домакинства*, лихвени проценти по депозити и индекси на междубанковия пазар, ОЛП и доходност на вторичния пазар на ДЦК.

I. ЛИХВЕНА СТАТИСТИКА ПО ДЕПОЗИТИ И КРЕДИТИ НА СЕКТОРИ *НЕФИНАНСОВИ ПРЕДПРИЯТИЯ* И *ДОМАКИНСТВА*

Компилира се съгласно методологически указания, които в голяма степен покриват изискванията на Регламент ЕЦБ/2001/18 и определят реда и начина за предоставяне на данни за лихвената статистика.[15]

Обхват

• Лихвени проценти и обеми по *нов бизнес* по срочни депозити, репо-сделки и кредити: *нов бизнес* представлява всяко ново споразумение между клиента и отчетната единица. Новите споразумения са договори, които за първи път определят лихвения процент, сроковете и условията по депозита, репо-сделката или кредита. Ново споразумение е и всяко предоговаряне на лихвения процент, сроковете и/или други условия по вече съществуващ

[15] В момента се внедрява нова, хармонизирана с изискванията на ЕЦБ, лихвена статистика и след набиране на достатъчно дълги динамични редове на вниманието на потребителите ще бъде предложен разширен формат на изданието.

договор, когато възможността за такова предоговаряне не е заложена в него, както и предоговаряне на срок с активното участие на клиента.

• Лихвени проценти и обеми по *салда* по овърнайт-депозити, депозити, договорени за ползване след предизвестие, и овърдрафт: *салда* представляват вземания и задължения на отчетните единици към техните клиенти към определен отчетен момент. За тази група инструменти лихвената статистика по *нов бизнес* и по *салда* съвпада.

Отчетен период – календарен месец. За целите на лихвената статистика по *салда* се предоставя информация към последния календарен ден на отчетния месец, а по *нов бизнес* предоставяната информация обхваща всички нови споразумения, договорени през отчетния месец.

Отчетни правила – дефинициите и обхватът на инструменталните категории и секторите в лихвената статистика следват тези от паричната статистика с изключение на: 1) срочните депозити, които в паричната статистика са част от депозитите с договорен матуритет, и 2) кредитите, различни от овърдрафт, които включват и репо-сделки (в паричната статистика се отчитат като отделен показател).

Инструменталните категории в лихвената статистика се наблюдават по сектори, валути, матуритет, а кредитите – и по цел на използване.

• *Секторно разпределение* – отчитат се лихвените проценти по кредити, депозити и репо-сделки, които банките договарят с резидентни юридически и физически лица, разпределени в два институционални сектора – *Нефинансови предприятия* и *Домакинства* (население, работодатели и самонаети лица). Сектор *Домакинства* включва и сектор *Нетърговски организации, обслужващи домакинствата* (НТООД).

Не са предмет на отчитане кредитно-депозитните взаимоотношения с правителствения, финансовия и нерезидентния сектор.

• *Валутно разпределение* – български левове, евро и щатски долари.

• *Разпределение по първоначален срок до падеж или период за предизвестие*:
  - депозити: овърнайт, срочни депозити (над 1 ден до 1 месец, над 1 до 3 месеца, над 3 до 6 месеца, над 6 месеца до 1 година, над 1 до 2 години, над 2 години) и депозити, договорени за ползване след предизвестие.
  - кредити: овърдрафт, краткосрочни кредити (кредити, различни от овърдрафт, до 1 година вкл.) и дългосрочни кредити (над 1 година).

• *Разпределение по цел на използване на кредитите* – лихвените проценти по левови кредити, различни от овърдрафт, на сектор *Домакинства* са разделени по видове: кредити за жилищни нужди, кредити за потребление и други кредити.

Източник и принципи на обработка на данните

Източник на данните (отчетни единици) са банките със седалище в страната, както и клоновете на чуждестранни банки, получили лиценз за извършване на банкова дейност на територията на страната. Банките в процедура по несъстоятелност не са в обхвата на лихвената статистика.

Лихвените проценти са ефективни годишни проценти. Те са среднопретеглени съответно с обемите по *нов бизнес* през отчетния период или със *салдата* към края на отчетния период. До 31.XII.2006 г. месечните лихвени проценти по кредитите по *нов бизнес* са изчислявани след прилагане метода на осредняване на лихвените проценти чрез претегляне с обемите за седмиците на месеца. От 31.I.2007 г. месечните лихвени проценти по кредити по *нов бизнес* са изчислявани за календарен месец.

II. ЛИХВЕНА СТАТИСТИКА: ДОХОДНОСТ НА ВТОРИЧНИЯ ПАЗАР НА ДЦК И ДЪЛГОСРОЧЕН ЛИХВЕН ПРОЦЕНТ ЗА ОЦЕНКА СТЕПЕНТА НА СБЛИЖАВАНЕ

Обхват

Постигнатата доходност до падеж на ДЦК на вторичния пазар по бонове и облигации, деноминирани в национална валута. Бонове са държавните ценни книжа, емитирани с отстъпка от номинала по реда на Наредба № 5 на МФ и БНБ (съкровищни бонове с първоначален матуритет до 3 месеца и до 1 година). Облигации са лихвоносните държавни ценни книжа, емитирани по реда на Наредба № 5 на МФ и БНБ с първоначален матуритет над 1 година.

Дългосрочният лихвен процент за оценка степента на сближаване се определя на база доходността до падежа на вторичния пазар по дългосрочна ценна книга (бенчмарк), емитирана от Министерството на финансите (сектор *Централно държавно управление*) и деноминирана в национална валута. Прилаганите указания за изчисляване на дългосрочния лихвен процент за оценка степента на сближаване са разработени от БНБ съгласно изискванията на Европейската централна банка и са съгласувани с Министерството на финансите (виж раздел *Статистика/Лихвена статистика/Дългосрочен лихвен процент за оценка степента на сближаване* на страницата на БНБ в интернет).

Отчетен период – календарен месец.

Източник и принципи на обработка на данните

Изчислението на данните за постигнатата ефективна доходност на ДЦК на вторичния пазар през отчетния период и на дългосрочния лихвен процент се извършва въз основа на информация за сделките на вторичния пазар от базата данни ЕСРОТДЦК (Електронна система за регистриране и обслужване на търговията с ДЦК) в БНБ, управление „Фискални услуги“. За повече информация виж раздел *Фискални услуги* на страницата на БНБ в интернет.

Постигнатата доходност по отношение на ДЦК е среднопретеглена ефективна доходност от индивидуалните сделки на вторичния пазар през отчетния период.

Месечните стойности на дългосрочния лихвен процент за оценка степента на сближаване се изчисляват като средноаритметична от ежедневните стойности на доходността на бенчмарк-облигацията.

За изчисляването на доходността на вторичния пазар на ДЦК и дългосрочния лихвен процент за оценка степента на сближаване се използва *ISMA*-формула и бройна конвенция *ACT/365* (изчислената чрез тази формула доходност до падежа се определя като номинална, т.е. без да се прилагат допълнителни корекции, свързани с отчитане на купона, данъците, размера на инфлацията и други).

2 Външен сектор

Информацията за външния сектор обхваща четири основни категории:

а) платежен баланс;

б) търговия със стоки;

в) дългови индикатори;

г) валутни курсове.

Платежен баланс[16]

Българската народна банка съставя и отчита платежния баланс на страната на основание чл. 42 от Закона за Българската народна банка (обн., ДВ, бр. 46 от 10.VI.1997 г., изм., ДВ, бр. 59 от 2006 г.). Информацията за нуждите на статистиката на платежния баланс се събира на основание на чл. 42 от Закона за БНБ и чл. 7–10 на Валутния закон (обн., ДВ, бр. 83 от 21.IX.1999 г., изм. и доп., бр. 60 от 2003 г.) и се обработва от отдел „Платежен баланс и външен дълг“ към дирекция „Статистика“ на БНБ при запазване на нейната пълна конфиденциалност. Българската народна банка изготвя и публикува както аналитичното, така и стандартното представяне на платежния баланс в съответствие с петото издание на *Ръководство по платежен баланс* (МВФ, 1993) и с *Ръководни правила на Европейската централна банка*[17].

Методологията за отчитане на платежния баланс е концептуално свързана с тази на *Системата от национални сметки (СНС)*. Статиите на платежния баланс кореспондират в голяма степен със съответните елементи на сметка *Останал свят* от СНС.

Съществува тясна взаимовръзка и между *Международната инвестиционна позиция* и платежния баланс. Финансовата сметка на платежния баланс представя трансакциите (потоци) на една икономика, свързани с външните ѝ финансови активи и пасиви, които се отразяват върху размера на притежаваните външни финансови активи и пасиви, отчитани в международната инвестиционна позиция.

[16] Актуализиран към 14 март 2008 г.

[17] *Guideline of The European Central Bank on the Statistical Reporting Requirements of The European Central Bank in the Field of Balance of Payments Statistics, The International Reserves Template and International Investment Position Statistics* (ECB/2004/15).

I. Счетоводни принципи и стандарти

Основното правило, прилагано при съставянето на платежния баланс на България, е прилагането на *двойното счетоводно записване*. Като **кредит, с положителен знак**, се записват: износ на стоки и услуги, получен и начислен доход, компенсиращи записи за безвъзмездно получени реални и финансови ресурси (трансфери), увеличение на финансовите пасиви и намаление на финансовите активи. Като **дебит, с отрицателен знак**, се записват: внос на стоки и услуги, платен и начислен доход, компенсиращи записи на безвъзмездно предоставени реални и финансови ресурси, увеличение на финансовите активи и намаление на финансовите пасиви.

Времето на записване на операциите в платежния баланс е моментът на смяна на собствеността.

Оценяването на трансакциите се извършва на базата на пазарните цени. Ако пазарните цени на трансакциите не са известни, като приближение за тях се използват средни пазарни цени.

Промените в стойността на притежаваните активи или пасиви към чужбина, които се дължат на валутнокурсови и преоценъчни разлики, не се отразяват в платежния баланс.

Платежният баланс на България се отчита в евро, левове и в щатски долари. Преизчисляването в съответната валута се извършва чрез валутния курс към момента на трансакцията. Ако той не е известен или е неприложим по други практически причини, се използва среден валутен курс за отчетния период.

II. Компоненти на платежния баланс

Компонентите на платежния баланс се съставят основно посредством *Системата за отчитане на международните трансакции* (СОМТ), която включва: 1) отчети на банките, и 2) отчети на предприятията, които имат банкови сметки в чужбина (относно международните операции на резидентите). Тези отчети обхващат всички компоненти на таблицата на платежния баланс. Освен това информацията по определени компоненти на платежния баланс, събирана чрез СОМТ, се замества с данни от други източници: 1) проучване сред предприятията с преки чуждестранни инвестиции, 2) отчети от други институции, 3) отчети на предприятия, получили (предоставили) финансови кредити от (на) нерезиденти, и 4) отчети на предприятия по други задължения и вземания (различни от финансови кредити) към нерезиденти.

В аналитичното представяне компонентите на платежния баланс са класифицирани в следните основни категории:

А. Текуща сметка

Текущата сметка обхваща получаването и предоставянето на ***стоки и услуги***, ***доход*** и ***текущи трансфери*** между страната и останалия свят. Потоците, записани в кредитната страна, представляват тази част от брутния вътрешен продукт, предоставени на останалия свят (износ на стоки и услуги), както и предоставянето на фактори на производство, изразени чрез получен (или който следва да бъде получен) доход – компенсации на наетите и инвестиционен доход (лихви, дивиденти и др.). Включват се също така и компенсиращи записи за безвъзмездно получени реални и финансови ресурси (трансфери).

Потоците в дебитната страна представляват брутният продукт, създаден в останалата част на света и придобит от националната икономика (внос на стоки и услуги), както и придобиването на фактори на производство, изразени чрез платен (или който следва да се плати) доход. Включват се също така и компенсиращи записи за безвъзмездно предоставени реални и финансови ресурси.

• Статията *Стоки* в текущата сметка на платежния баланс обхваща преносими стоки, за които е налице смяна на собствеността между резиденти и нерезиденти. Данните за вноса и износа *FOB* (*Free on board*) са базирани на митнически декларации, като кодовете, използвани в тях, са по *Хармонизираната система за описание и кодиране на стоките* на Световната митническа организация, въведена през 1988 г. и допълнена през 1992 г. Българската народна банка и Националният статистически институт съвместно прилагат разработената от тях методология за оценка на вноса по цени *FOB* и на приходите и разходите за товарен транспорт.[18] Методологията се базира на анализ на съотношенията *CIF*/*FOB* при

[18] Данните за 2002–2005 г. са базирани на тази методология за оценка на вноса по цени *FOB* и на приходите и разходите за товарен транспорт.

вноса на стоки в зависимост от различните видове доставки по вноса, както и от използвания транспорт и националност на превозвача.

Източници: Източник на данните от началото на 2003 г. до края на 2006 г. бе Агенция „Митници“, а за предишни години – „Информационно обслужване“ АД (дирекция ИИЦ). Българската народна банка и НСИ получаваха данните за вноса и износа, допълваха ги с друга информация и допълнително ги обработваха. С въвеждането на системата Интрастат (въведена със Закона за статистика на вътрешнообщностната търговия със стоки, ДВ, бр. 51 от 2006 г.) с данните за януари 2007 г. настъпиха промени в начина на отчитане на външната търговия на България с останалите държави – членки на ЕС.

Прилагането на системата Интрастат доведе до промяна на сроковете за получаване и обработка на данните. Информация за износа (изпращания) и вноса (пристигания) на стоки се предоставят от Интрастат-операторите (фирмите, задължени да предоставят информация) на Националната агенция по приходите в срок до 20 дни след изтичането на отчетния месец. Тези данни се изпращат на Националния статистически институт за последваща обработка. Той следва да предоставя на Евростат обобщени месечни данни (без детайли по държави и стоки) в срок до 42 дни след изтичането на отчетния месец. Подробните данни за изпращанията и пристиганията на стоки се предоставят на Евростат в срок до 70 дни след края на отчетния месец.

БНБ получава от НСИ обобщени данни (без детайли по държави и стоки) за стокооборота на страната с другите държави – членки на ЕС, в срок до 35 дни след изтичането на отчетния месец и към тези данни се добавят данните от Агенция „Митници“ за търговията с трети страни. Поради това с публикуването на отчета на платежния баланс за отчетния месец са публикувани само обобщени данни за вноса и износа на стоки. Детайлни данни за изпращанията и пристиганията на стоки БНБ получава от НСИ в срок до 60 дни след изтичането на отчетния месец.

В резултат на тази промени графикът за отчитане на данните за външната търговия от БНБ е следният:

- Предварителни обобщени данни (без детайли по държави и стоки) за отчетния месец се публикуват в срок до 42 дни след изтичане на отчетния месец в таблицата за платежния баланс.
- Предварителни подробни данни (с детайли по държави и стоки) за отчетния месец се предоставят на потребителите в срок не по-рано от 73 дни след изтичане на месеца.
- Частта „Външната търговия на България“ от материала „Платежен баланс на България“ се подготвя тримесечно, в срок не по-рано от 73 дни след края на тримесечието.

Поддържаните серии от данни за вноса и износа на страната на интернет страницата на БНБ се обновяват в срок не по-рано от 73 дни след изтичане на отчетния месец.

БНБ и НСИ взаимно съгласуват данните за вноса и износа, преди да ги публикуват.

• Статията *Услуги* обхваща *транспортни, туристически* и *други услуги*.

Българската народна банка извлича данните за *товарния транспорт* от данните за външната търговия на базата на оценки и за *пътническия транспорт* от данните за туризма.

От януари 2006 г. БНБ въведе нова методология за оценка на приходите и разходите за товарен транспорт. Приходите от товарен транспорт се формират от оценката на приходите на местни превозвачи, свързани с износа на стоки от страната. Разходите се калкулират като оценка на разходите, направени от местни лица, в полза на чуждестранни превозвачи, свързани с вноса на стоки в страната. Приходите и разходите се оценяват по типове транспорт и националност на превозвача. С въвеждането на системата Интрастат данните за януари 2007 г. претърпяха промени и в начина на оценяване на приходите и разходите от товарен транспорт на България с останалите държави – членки на ЕС. Поради по-дългия срок за получаване от НСИ на подробни данни за търговията на България с останалите държави – членки на ЕС, към датата на публикуване на първоначалния отчет за платежния баланс за съответния месец (42 дни след края на отчетния период) предварителната оценка за приходите и разходите от товарен транспорт е изчислена въз основа на данните от предходни години. За износа на транспортни услуги тя се равнява на 7.5% от износа на стоки *FOB*, от които 61.8% са извършени от резидентни превозвачи и са трансакция на платежния баланс. За вноса на транспортни услуги предварителната оценка се равнява на 5% от вноса *FOB*, от които 48% са извършени от нерезидентни превозвачи и под-

лежат на отчитане в платежния баланс. Тези оценки подлежат на ревизия след получаване на предварителните подробни данни (с детайли по държави и стоки) за търговията с останалите държави – членки на ЕС, за отчетния месец.

Туризмът (пътувания) обхваща стоки и услуги, включително тези, свързани със здравни и образователни услуги, предоставени на туристи, пътуващи служебно или лично. Данните за туризма се базират на данни от Министерството на вътрешните работи относно броя на туристите, пресекли границата, както и на оценки на разходите, извършени от един турист въз основа на методологията за оценяване на приходите и разходите от туристически услуги – *Методология за оценка на приходите и разходите от пътувания и туризъм в платежния баланс на България* (Българска народна банка, Министерство на търговията и туризма, 18 ноември 1999 г.). Данните за 2007 г. за броя на чуждестранните граждани, посетили страната, се базират на информация от НСГП и оценки на НСИ.

Статията *Други услуги* обхваща постъпленията и плащанията по всички останали категории услуги, различни от тези, свързани с транспорт или туризъм (съобщителни, строително-монтажни, финансови, застрахователни, лизингови, услуги в областта на науката, културата и спорта и др.).

Източници на информация по тази статия са отчетите на банките и на фирмите, които предоставят информация за сметките си в чужбина.

• Статията *Доход* включва две категории: 1) *компенсации на наетите,* и 2) *инвестиционен доход*. *Компенсациите на наетите* обхващат надници, заплати и други плащания към нерезиденти, работещи в страната, или получени от резидентите, работещи в чужбина. Компенсациите на наетите обхващат и доход, реализиран в резултат от неофициална заетост. БНБ оценява този поток съгласно *Методология за оценка на потоците, дължащи се на неофициална заетост*, 14 март 2006 г.[19] Инвестиционният доход покрива постъпления и плащания на доход, свързан с външни финансови активи и пасиви – по преки инвестиции (дивиденти и реинвестирана печалба), портфейлни инвестиции, други инвестиции и по резервни активи (депозитни сметки).

Главните източници на информация по статия *Доход* са отчетите на банките и предприятията, Министерството на финансите и Българската народна банка.

• *Трансфери* са всички реални ресурси и финансови средства, предоставени безвъзмездно от една икономика на друга. *Текущите трансфери* засягат пряко нивото на разполагаемия доход на една икономика и потреблението на стоки и услуги. В този смисъл текущите трансфери намаляват дохода и потребителските възможности на страната донор и увеличават дохода и потребителските възможности на страната получател. В *Текущи трансфери* се включват постъпилите средства по предприсъединителните и присъединителните фондове на Европейския съюз, парични преводи от частни лица, както и дарения, помощи, наследство, печалби от лотарии, пенсии, данъци, вноски за социални осигуровки и др.

Източници: Българската народна банка получава данни за текущите трансфери от Министерството на финансите, Българския червен кръст, Агенцията за чуждестранна помощ и от месечните отчети на банките.

Б. Капиталова сметка

Капиталовата сметка включва две категории: 1) *капиталови трансфери,* и 2) *придобиване или предоставяне на нематериални, нефинансови активи*. Когато са в натура, капиталовите трансфери включват: 1) прехвърляне на собственост на основни средства, или 2) безвъзмездно опрощаване на пасив от страна на кредитора. Когато е налице плащане, един трансфер е *капиталов,* когато е свързан със или зависим от придобиване или предоставяне на основни средства (например инвестиционни субсидии).

Източници: Българската народна банка получава данни за капиталовата сметка от Министерството на финансите (за капиталови трансфери от фондовете от Европейския съюз), тримесечните отчети на предприятията от нефинансовия сектор, месечните отчети на нотариусите и др.

[19] Данните от април 2001 г. са базирани на тази методология.

В. Финансова сметка

Финансовата сметка обхваща всички трансакции (реално извършени и начислени) във външните финансови активи и пасиви на една икономика. Външните активи и пасиви са класифицирани основно според типа на инвестицията. *Финансовата сметка* включва: 1) *преки инвестиции*, 2) *портфейлни инвестиции,* и 3) *други инвестиции*.

• *Преки инвестиции* включва преки инвестиции в чужбина, преки инвестиции в страната и сливания и придобивания. В подстатията *Сливания и придобивания* се отразяват всички сделки по сливания и придобивания. Нейното създаване бе направено с цел да се елиминира влиянието на такива сделки върху отчитаните данни за преките инвестиции в страната. Международната практика показва, първо, че извършването на такива трансакции не води до увеличаване на производствените мощности и на заетостта и, второ, направените изводи от анализа на данните за преките инвестиции, в които са включени данните за сделки по сливане и придобиване, могат да бъдат неточни относно размера на инвестициите, тяхната динамика, отраслова и географска структура (Виж *European Central Bank, Eurostat, Foreign Direct Investment Task Force Report*, *March 2004, para. 332*.)

Пряка инвестиция е категория в международните инвестиции, при която резидент на една икономика – директен инвеститор, придобива дълготраен интерес (поне 10% от дяловия капитал или правото на глас) в предприятие, намиращо се в друга икономика – пряко инвестиционно предприятие. Пряката инвестиция включва както първоначалната трансакция, чрез която се установява отношението между прекия инвеститор и прякото инвестиционно предприятие, така и всички последващи трансакции между тях. Трансакциите могат да касаят промяна в участието на прекия инвеститор в капитала на инвестиционното предприятие, промяна във вътрешнофирмената задлъжнялост, както и дела на прекия инвеститор в неразпределената печалба/загуба на предприятието за отчетния период. Преките инвестиции в чужбина се отчитат като актив, преките инвестиции в страната – като пасив.

Източници: Българската народна банка получава месечни данни за преките инвестиции в страната от Агенцията за приватизация, Централния депозитар и от отчетите на банките; тримесечни данни – от Комисията за финансов надзор, от тримесечни отчети на предприятия с чуждестранно участие и от статистическото проучване на НСИ сред предприятия от нефинансовия сектор; годишни данни – от годишния финансово-счетоводен отчет на банките, както и от отчети на предприятия, получени в БНБ. За преките инвестиции в чужбина Българската народна банка използва информация от формите за декларираме в БНБ на преките инвестиции, от тримесечни отчети на предприятия от нефинансовия сектор и от месечни отчети на банките. С тези данни след проверка за недопускане дублирането на информация се заместват месечните данни, получавани от банките и включени в платежния баланс преди това.

• *Портфейлни инвестиции* включва портфейлни инвестиции – активи, и портфейлни инвестиции – пасиви.

Портфейлните инвестиции са вложения в акции, когато техният размер не надвишава 10% от дяловия/акционерния капитал на дружеството, вложения в облигации, бонове, инструменти на паричния пазар или други търгуеми ценни книжа.

Главните източници на информация за статия *Портфейлни инвестиции, Пасиви* са от Министерството на финансите, Българската народна банка, банките, предприятията, притежаващи сметки в чужбина, и Централния депозитар.

Данни относно активите на страната под формата на портфейлни инвестиции се предоставят от банките (по отношение на портфейлни инвестиции както за тяхна сметка, така и за сметка на техни клиенти), БНБ и от Министерството на финансите.

• *Други инвестиции* включва търговски кредити, заеми, валутни депозити и други активи и пасиви.

В платежния баланс под *търговски кредит* се разбират вземания между партньори по търговска сделка, които не са секюритизирани с търгуеми ценни книжа.

Основен източник на информация за търговските кредити са тримесечните отчети на местните лица за техните вземания и задължения от/към чуждестранни лица.

Статия *Заеми* включва получени и изплатени главници по дългосрочни и краткосрочни заеми между резидент и нерезидент, които заеми не са секюритизирани с търгуеми ценни книжа. От статия *Заеми, пасиви* се изключват трансакциите, свързани с получаване или по-

гасяване на главници по кредити, отпуснати от МВФ, както и получаването на главници по заеми, отпуснати в подкрепа на платежния баланс. Последните се записват в съответните статии на *група Д. Резерви и друго финансиране*.

Данните за заемите се съставят на базата на информация, предоставяна от Министерството на финансите, БНБ, от банките и директно от предприятията, предоставили/получили кредити към/от чужбина. Поради това, че последните се отчитат тримесечно пред БНБ, месечните данни по статията *Заеми*, *Други сектори* (актив/пасив) се ревизират всяко тримесечие.

Статията *Валута и депозити* представя в актива си измененията във валутните депозити на резиденти в чужбина, а в пасива си – измененията в задълженията на банките, оперирящи на територията на България, към нерезиденти в местна и чужда валута. Съгласно основните принципи, залегнали в *Ръководство по платежен баланс* (МВФ, 1993), при отчитане на промените във валутните депозити Българската народна банка елиминира промените в тях, дължащи се на валутнокурсови разлики.

Статиите *Други активи* и *Други пасиви* включват осъществените трансакции по разни разчети, непокрити в останалите категории и натрупаните просрочия на дълг.

Г. Грешки и пропуски (нето)

Грешки и пропуски (нето) е компенсаторна статия. Тя съществува в представянето на платежния баланс, защото системата за набиране на данни, която Българската народна банка използва, не е затворена, а представлява комбинация от различни източници на информация. За разлика от други статистически отчети, като например паричната статистика, набирането на информацията, необходима за съставяне на платежния баланс, не може да се ограничи само до използването на счетоводните отчети на банките като единствен източник на данни.

Колебанията в *Грешки и пропуски (нето)* както в знака, така и в размера, се дължат главно на: 1) ревизии на данните за вноса и износа, 2) усъвършенстване на методологията за компилиране на отделните статии на платежния баланс, и 3) съществуването на обективни ограничения при събиране на информацията по отделни статии на баланса.

Д. Резерви и друго финансиране

• *Резервните активи* включват тези външни активи, които са на разположение и са контролирани от централната банка (правителството), и се използват за пряко финансиране на дефицити на платежния баланс. Резервните активи включват монетарното злато, специалните права на тираж, резервната позиция при МВФ, валутните активи (включващи валутни депозити и ценни книжа) и други вземания. Записванията в тази категория се отнасят до трансакциите по активите на управление „Емисионно“ на БНБ. Данните за промените в резервните активи се включват в платежния баланс, като се изчистват от промените, предизвикани от валутнокурсовите разлики и ценовата преоценка.

Тази група в аналитичното представяне на платежния баланс включва също и *Ползвани кредити от МВФ* и статията *Извънредно финансиране*. Извънредното финансиране обхваща кредитите, получени в подкрепа на платежния баланс, както и отсрочени/преструктурирани плащания и плащания на просрочия, произтичащи от проблеми с платежния баланс. В съответствие с методологията за отчитане на операциите по *извънредното финансиране* (*Ръководство по платежен баланс* на МВФ, 1993, т. 454) платените главници по кредитите, получени в подкрепа на платежния баланс, се отразяват във **Финансовата сметка,** в позицията *Други инвестиции – пасиви – Заеми – Държавно управление*.

III. Периодичност, честота и своевременност на публикациите по платежния баланс

Българската народна банка съставя и публикува месечно платежния баланс. Съгласно своя календар БНБ извършва публикациите в рамките на шест седмици (42 календарни дни) след изтичането на отчетния период.

IV. Политика на ревизиране на данните

Ревизиите на публикуваните оценки на платежния баланс са типични за много системи за набиране на данни за платежния баланс, прилагани в други страни. Те са в съответствие с *Календара на ЕЦБ за обмен на данните за платежния баланс, международната инвестиционна позиция, резервните активи в рамките на ЕСЦБ* (включващ и календар за реви-

зиите). С публикуването на ревизии потребителите своевременно биват информирани относно актуализираните данни по съответните статии.[20] Политиката на Българската народна банка за ревизии на данните се базира на следните принципи:

1) С данните за първия месец от всяко тримесечие се ревизират месечните данни за цялата текуща година. С данните за втория и третия месец от всяко тримесечие се ревизират данните само за месеците от съответното текущо тримесечие.
2) При наличие на текущи промени в резултат от събрана допълнителна информация, както и поради елиминирането на грешки, Българската народна банка своевременно информира потребителите посредством месечните прессъобщения и чрез бележките към таблицата на платежния баланс.
3) Когато се правят значителни ревизии, в резултат от промени в методологията за отчитане на определени компоненти на платежния баланс или по други причини, с цел да улесни своите потребители Българската народна банка ги информира предварително за предстоящите промени.

V. Разпространение на информацията

Българската народна банка разпространява месечните данни за платежния баланс чрез страницата си в интернет – *www.bnb.bg*

Данните се публикуват също така и в месечния *Информационен бюлетин* и в полугодишните и годишните официални отчети на Българската народна банка. Данните се предоставят едновременно на всички потребители.

VI. Контакти

Въпроси по методологията, прилагана от Българската народна банка, или относно публикуваните данни по платежния баланс можете да изпращате на Емил Димитров, директор на дирекция „Статистика“, и на Лиляна Ел Хаддад, началник на отдел „Платежен баланс и външен дълг“, по електронната поща на адреси съответно *Dimitrov.E@bnbank.org* и *Elhaddad.L@bnbank.org* или по пощата на следния адрес:

Българска народна банка
Отдел „Платежен баланс и външен дълг“
Пл. „Княз Александър I“ № 1
1000 София

Внос и износ

I. Източници на данни

Източник на данните от началото на 2003 г. до края на 2006 г. бе Агенция „Митници“, а за предишни години – „Информационно обслужване“ АД (дирекция ИИЦ). Българската народна банка и НСИ получаваха данните за вноса и износа, допълваха ги с друга информация и допълнително ги обработваха. До края на 2006 г. всички фирми, извършващи внос или износ на стоки, бяха задължени да декларират тази дейност чрез митнически декларации.

След 1 януари 2007 г. фирмите, извършващи стокообмен с държавите – членки на ЕС, се отчитат по системата Интрастат (въведена със Закона за статистика на вътрешнообщностната търговия със стоки, ДВ, бр. 51 от 2006 г.). Съгласно закона фирмите, които имат оборот над определения от НСИ праг за декларираме, подават Интрастат-декларации пред Националната агенция по приходите. Агенцията следва да извършва контрол на обхвата на задължените лица, да следи за изпълнение на задълженията им по системата Интрастат, както и да контролира достоверността на предоставяните данни. Данните от Интрастат-декларациите се изпращат на НСИ за последваща обработка.

Вносът и износът с трети страни (извън ЕС), както и движението на стоки в ЕС, осъществявано под митнически контрол, продължават да се отчитат чрез митнически декларации, като Агенция „Митници“ предоставя данните за обработка на НСИ. Институтът обединява тези данни с информацията по системата Интрастат, обработва ги и след извършване на допълнителни оценки предоставя данните на потребителите, в т.ч. и на Българската народна банка.

[20] Годишните данни за преките чуждестранни инвестиции в страната се ревизират с 15 месеца закъснение след изтичането на отчетния период (след получаване на годишните данни на НСИ за предприятията от нефинансовия сектор).

II. Срокове за получаване на данните

БНБ получава от НСИ обобщени данни (без детайли по държави и стоки) за стокооборота на страната с другите държави – членки на ЕС, в срок до 35 дни след изтичането на отчетния месец. Детайлни данни за изпращанията и пристиганията на стоки БНБ получава от НСИ в срок до 60 дни след изтичането на отчетния месец. Данните за търговията с трети страни се получават от НСИ до 29-о число на месеца, следващ отчетния.

III. Основни принципи на отчитане

Износът се отчита по цени *FOB*, а вносът – по цени *CIF*, като за нуждите на платежния баланс вносът се преизчислява по цени *FOB*. Използваната система за кодиране на стоките се базира на *Хармонизираната система за описание и кодиране на стоките* на Световната митническа организация, въведена през 1988 г. и допълнена през 1992 г.

В съответствие със съвместна методология на БНБ и НСИ от 1999 г. вносът и износът се отчитат по системата на *Специална търговия*, като моментът на регистрация на трансакциите е моментът (датата) на оформяне на митническите декларации или месецът, през който са извършени вътрешнообщностните изпращания или пристигания по системата Интрастат. Критериите за описание на страните-партньори са, както следва: *внос* – по страна на произход на стоките, *износ* – по страна на получател на стоката, т.е. последната известна страна, където стоката трябва да бъде доставена. С цел съпоставимост на поддържаните от БНБ статистически редове за вноса и износа по *Основни търговски партньори и региони* тези критерии са приложени от БНБ и за данните за 2007 г.

Съгласно съвместната методология, преди да публикуват данни за вноса и износа, БНБ и НСИ взаимно съгласуват данните за общия размер на вноса и износа и търговското салдо.

IV. Видове таблици за вноса и износа

А. Начин на използване

За целите на икономическия анализ БНБ публикува таблиците *Начин на използване*. Основата за тяхното конструиране са 4-значните кодове по *Хармонизираната система за описание и кодиране на стоките*, групирани от гледна точка на предназначението и крайното използване на съответната стока. Основни принципи при разпределянето на стоките в съответните групи са: от една страна, целта на тяхното използване, и от друга, степента на преработката им. Таблиците са месечни, тримесечни и годишни.

Б. Основни търговски партньори и региони

В таблиците *Основни търговски партньори и региони* са включени само по-важните държави и региони за износа (вноса) на страната. Разделението на държави – членки на Европейския съюз, на групите „Европейски съюз – 15“ и „ЕС – нови държави-членки“ е в съответствие с практиката и изискванията на Евростат и ЕЦБ. Таблиците са месечни, тримесечни и годишни.

В. Основни търговски региони по начин на използване

Таблиците *Основни търговски партньори по начин на използване* представят разрез на вноса и износа на страната по географски признак и по групи стоки. Таблиците са тримесечни и годишни.

Г. Валутна структура на вноса и износа

В таблиците *Валутна структура на вноса и износа* са показани относителните дялове на различните валути в трансакциите по вноса и износа. Таблиците са тримесечни и годишни.

Във всички публикувани таблици износът е отчетен по цени *FOB*, а вносът по цени *CIF*.

V. Разпространение на информацията

Българската народна банка разпространява данните за вноса и износа на България чрез страницата си в интернет – *http://www.bnb.bg*. Данните се публикуват и в месечния *Информационен бюлетин* на Българската народна банка. Данни за външната търговия на страната се включват в полугодишните и годишните официални отчети на Българската народна банка.

На страницата на БНБ в интернет са представени статистически редове за вноса и износа по *Начин на използване* и по *Основни търговски партньори и региони* от 1995 г. За тези серии съществува възможност за търсене по определен период (месец, тримесечие, година)

и по група стоки (търговски партньори). Отделно за същия период са публикувани и тримесечни и годишни таблици *Основни търговски региони по начин на използване* и *Валутна структура на вноса и износа* (до декември 2006 г.).

VI. Периодичност, честота и своевременност на публикациите за вноса и износа

Поддържаните на интернет страницата на БНБ серии от данни за вноса и износа на страната се обновяват в срок не по-рано от 73 дни след изтичане на отчетния месец. В срок до шест седмици (42 дни) след края на отчетния период с публикуването на платежния баланс за отчетния месец се публикуват само обобщени данни за вноса и износа на стоки.

VII. Политика на ревизиране на данните

Съгласно установената практика БНБ прави месечни ревизии на данните си за последните три месеца, а тримесечно ревизира данните за всички месеци на отчетната година. В случай че получава непълни и/или некачествени данни, БНБ може да извършва и по-чести ревизии на данните за месеците на отчетната година.

VIII. Контакти

Допълнителна информация по методологията или публикуваните данни за външната търговия и платежния баланс можете да получите от Лиляна Ел Хаддад, началник на отдел „Платежен баланс и външен дълг“, тел. (+359 2) 9145 1439, електронен адрес *ElHaddad.L@bnbank.org*, както и от г-ца Ана Мурджева, експерт, тел. (+359 2) 9145 1965, електронен адрес *Murdjeva.A@bnbbank.org*.

Брутен външен дълг[21]

При отчитане на брутния външен дълг на страната Българската народна банка се придържа към международните стандарти и изисквания, заложени в *External Debt Statistics: Guide for Compilers and Users*, 2003, подготвен от няколко международни организации и издаден от МВФ[22], и в *Ръководство по платежен баланс*, МВФ, 5-о издание, 1993 г. Това осигурява, от една страна, международна съпоставимост на данните, а от друга – съпоставимост между информацията за външния дълг с тази на платежния баланс, на международната инвестиционна позиция и на националните сметки. Данните за брутния външен дълг са и важен източник на информация за определени статии на платежния баланс и на международната инвестиционна позиция.

Българската народна банка изготвя и разпространява месечни статистически данни за брутния външен дълг, разпределен по институционални сектори.

Публикациите обхващат месечни данни относно: 1) размера на брутния външен дълг, 2) обслужване на брутния външен дълг, и 3) новополучените кредити и депозити. Тримесечно с данните към края на отчетното календарно тримесечие се публикува и допълнителна информация по кредитори.

I. Счетоводни принципи и стандарти

При изготвяне на статистическите данни по дълга БНБ се придържа към **международната дефиниция за външния дълг**: „Брутният външен дълг към даден момент представлява размерът на текущите и безусловни задължения, изискващи плащане(ия) на главница и/или лихва от дебитора в даден бъдещ момент, които се дължат на нерезиденти от резидентите на дадена икономика.“[23]

Основният критерий за включване на едно задължение към размера на външния дълг на страната е то да бъде **емитирано от резидент и да се дължи на нерезидент[24]**, без значение дали е емитирано на местните или на международните финансови пазари. При трансакциите също се отчитат само сделки, осъществени между резидент и нерезидент. В таблиците за дълга БНБ отчита само размера **на реално отпуснатите, а не на договорените траншове**.

Размерът на задълженията се отчита по **номинална, а не по пазарна стойност** дори когато са налице търгуеми дългови инструменти. Брутният външен дълг на България се отчита в евро.

---

[21] Актуализирани методологически бележки към 30 септември 2005 г.

[22] *External Debt Statistics: Guide for Compilers and Users*, IMF, 2003 (Bank for International Settlements, The Commonwealth Secretariat, Eurostat, International Monetary Fund, Organization for Economic Co-operation and Development, The Paris Club Secretariat, The United Nations Conference on Trade and Development, the World Bank).

[23] Пак там, с. 7, параграф 2.3.

[24] За дефинициите на резидент и нерезидент виж *Ръководство по платежен баланс*, МВФ, 5-о издание, 1993 г., параграфи 57–58.

При съставяне на данните по дълга разделението между краткосрочен и дългосрочен дълг се базира на **първоначалния, а не на остатъчния срок до падежа**. В дългосрочния дълг се включват всички задължения с първоначален срок до падежа над 1 година, както и всички задължения по преки инвестиции[25], а в краткосрочния – тези със срок до падежа 1 година или по-малко. Към размера на краткосрочния дълг се отнасят и просрочията на дължими лихви и главници.

II. Компоненти на брутния външен дълг

А. По институционални сектори

Структурата на таблицата за размера на брутния външен дълг е в съответствие с изискванията на *External Debt Statistics: Guide for Compilers and Users*, 2003, подготвен от няколко международни организации и издаден от МВФ[26].

При представянето на дълга основното разделение е по институционални сектори – държавно управление, централна банка, банки и други сектори. Задълженията, свързани с преки инвестиции, са публикувани на отделен ред с оглед тяхната специфика. Класификацията по институционални сектори е в съответствие с *Ръководство по платежен баланс*, МВФ, 5-о издание, 1993 г. В рамките на всеки сектор задълженията са класифицирани според срочността им – краткосрочни и дългосрочни, и по видове дългови инструменти.

Държавно управление

Дългът на сектор *Държавно управление* обхваща: 1) дълга на централното правителство, 2) дълга на местните органи на управление, 3) дълга на социалноосигурителните фондове, и 4) дълга на други институции с нестопанска цел, които се контролират и финансират от държавата. Дългът на банки и небанкови предприятия с повече от 50% държавна собственост, които функционират като предприятия със стопанска цел, или т.нар. квазикорпорации, не се включва в размера на дълга на сектор *Държавно управление*, а към съответните институционални сектори – *Банки* или *Други сектори*. Дългът на сектор *Държавно управление* е дългосрочен и е представен по видове дългови инструменти. Основните подстатии са *Облигации и Заеми*. В статия *Заеми* се включват всички задължения на държавно управление, които не са секюритизарани с търгуеми ценни книжа. Към този раздел се отнасят също така и кредитите, отпуснати на правителството от МВФ. В подстатия *Облигации* се отчитат задължения на правителството по емитирани от него ценни книжа на международните финансови пазари, като в тази статия се записва целият размер на емисията. Частта от емисията (брейди облигациите, еврооблигациите и глобалните облигации), притежавана от резиденти към края на отчетния период, се отчита с отрицателен знак в статия *Облигации, притежавани от резиденти*. В подстатия *Облигации* се отчитат и държавните ценни книжа, емитирани от правителството на вътрешния пазар и закупени от нерезиденти.

Източници на данни: Основен източник на данни е *Регистърът на държавния и държавногарантирания дълг* на Министерството на финансите (до 31.XII.2002 г. източник на данни бе *Системата за регистриране, обслужване и управление на дълга* на Министерството на финансите и на Българската народна банка). Други източници на данни са дирекция „Депозитар на държавни и гарантирани от държавата дългове“ на БНБ и банките.

Централна банка

В този сектор в съответствие с международната методология по статистика на външния дълг се включват заемите, отпуснати на БНБ. Данните са от *Регистъра на държавния и държавногарантирания дълг* на Министерството на финансите.

Банки

В краткосросрочния дълг на банките се включват задълженията по краткосрочни заеми, получени от нерезиденти, депозитите на нерезиденти в местните банки, както и други пасиви към нерезиденти. В подстатия *Депозити* се включват както валутните, така и левовите депозити на нерезиденти в местни банки. При нетно нарастване на депозитите в банковата система това се отчита в таблица *Получени нови кредити и депозити*, а при нетно изтегляне на депозити – в таблицата за обслужване на външния дълг като изплащане на

[25] *External Debt Statistics: Guide for Compilers and Users...*, параграфи 3.14 и 7.5.
[26] Виж бел. 22 на с. 165.

главница по подстатия *Депозити*. В съответствие с *Ръководство по статистика на външния дълг* в размера на външния дълг не се включват депозитите, свързани с условни задължения[27]. Дългосрочният дълг на банките включва заеми и облигации, емитирани от банките и притежавани от нерезиденти.

Източници на данни: Информация за размера и трансакциите по външни заеми се получава месечно пряко от банките чрез статистическа форма за техните външни задължения. Източник на данните за *Депозити* и *Други задължения* на банките е отдел „Парична и банкова статистика“ в дирекция „Статистика“ на БНБ. Източник на информацията за размера на облигационните заеми, емитирани от банките и притежавани от нерезиденти, е Централният депозитар.

Други сектори

Дългът на *Други сектори* обхваща външните задължения на търговските фирми от реалния сектор (включително заемите, за които има поети държавни гаранции, и заемите на фирми с преобладаващо държавно участие) и на домакинствата.

В краткосросрочния дълг на търговските фирми се включват задълженията по краткосрочни заеми, получени от нерезиденти, търговските заеми, както и други пасиви към нерезиденти. Дългосрочният дълг на търговските фирми включва заеми и облигации, емитирани от търговските фирми и притежавани от нерезиденти.

Източници: Информацията за финансовите заеми се събира посредством статистическата форма СПБ-4 – *Отчет за финансовите кредити между местни лица и чуждестранни лица*, която обхваща информация за размера и различните типове трансакции по кредита. Тъй като Валутният закон предвижда тримесечна отчетност на тези задължения, за първите два месеца на всяко тримесечие БНБ публикува данни за небанковите предприятия, които се базират както на предоставените от фирмите планове за погасяване на получените от тях заеми, така и на оценки. В подстатия *Търговски кредити* се отчитат съответните задължения на резиденти към нерезиденти[28]. Информацията за тези задължения се събира от БНБ посредством форма СПБ-6Б – *Отчет за задълженията на местни лица към чуждестранни лица*. Поради тримесечната отчетност по тази форма, предвидена от Валутния закон, за първите два месеца на всяко тримесечие БНБ публикува оценки за търговските кредити. Информацията за задълженията на физическите лица към нерезиденти се събира от БНБ посредством годишна форма СПБ-8 – *Отчет за вземанията и задълженията на местни физически лица*.

Преки инвестиции: вътрешнофирмени заеми

При представянето на брутните външни задължения според международната методология задълженията на страната, свързани с вътрешнофирмено кредитиране, са показани на отделен ред. (Задълженията във връзка с дялово участие (дялов капитал и реинвестирана печалба) с изключение на привилегировани акции, които са дългов инструмент, не се включват в концепцията на външния дълг.) Задълженията по преки инвестиции се включват в размера на дългосрочния външен дълг.

Б. По кредитори

В съответствие със структурата, препоръчана от *External Debt Statistics*, се подготвят и тримесечни таблици за размера на брутния външен дълг по сектори на кредиторите.

В. Публичен и публичногарантиран външен дълг и частен негарантиран външен дълг

В публичния и публичногарантирания външен дълг съгласно параграфи 5.5–5.6 на *External Debt Statistics: Guide for Compilers and Users, 2003, IMF*, се включва дългът на сектор *Държавно управление*, на сектор *Централна банка*, на банките от публичния сектор, на нефинансовите предприятия от публичния сектор, както и публичногарантираният дълг на частния сектор. Частният негарантиран външен дълг обхваща дълга на банките и на нефинансовите предприятия, който не е обхванат в публичния и публичногарантирания външен дълг. Данните са месечни.

---

[27] *External Debt Statistics...*, параграф 2.10.

[28] За дефиницията на търговски кредит виж *Ръководство по платежен баланс*, МВФ, 5-о издание, 1993, гл. XX, параграф 414, и *External Debt Statistics...*, глава 3, параграф 133.

III. Периодичност, честота и своевременност на публикациите по брутния външен дълг

Българската народна банка съставя и публикува месечни данни за размера и обслужването на брутния външен дълг на страната, както и за новополучените кредити и депозити. Месечно се разпространяват и данни за индикаторите на външния сектор, включително и данни за индикаторите на външния дълг.

Българската народна банка публикува данните съгласно обявения календар. При необходимост от промяна на датата за публикуване банката информира потребителите минимум една седмица преди предварително определената дата.

IV. Политика на ревизиране на данните

Политиката на Българската народна банка за ревизиране на данните се базира на следните принципи:

1) Всяка месечна публикация включва ревизии на данните за предходните три месеца, а всяка тримесечна публикация – ревизии на месечните данни за цялата текуща година.
2) При наличие на текущи промени в резултат от събрана допълнителна информация, както и поради елиминирането на грешки Българската народна банка своевременно информира потребителите посредством месечните прессъобщения и чрез бележките към таблиците на брутния външен дълг.
3) Когато се правят значителни ревизии, в резултат от промени в методологията за отчитане на определени компоненти на брутния външен дълг или по други причини, с цел да улесни своите потребители Българската народна банка информира предварително за предстоящите промени.

V. Разпространение на информацията

Българската народна банка публикува месечните данни за брутния външен дълг на своята страница в интернет – *www.bnb.bg*. Данните се публикуват и в месечния *Информационен бюлетин*, и в полугодишните и годишните официални отчети на банката. Данните се предоставят едновременно на всички потребители.

VI. Контакти

Въпроси по методологията, прилагана от Българската народна банка, или относно публикуваните данни за брутния външен дълг можете да изпращате на Емил Димитров, директор на дирекция „Статистика“ и на Лиляна Ел Хаддад, началник на отдел „Платежен баланс и външен дълг“, на електронни адреси съответно *Dimitrov.E@bnbank.org* и *ElHaddad.L@bnbank.org* или по пощата на адрес:

Българска народна банка
Отдел „Платежен баланс и външен дълг“
Пл. „Княз Александър I“ № 1
1000 София

Международна инвестиционна позиция на България[29]

Българската народна банка съставя и отчита международната инвестиционна позиция (МИП) на страната. Информацията за нуждите на статистиката на международната инвестиционна позиция се събира на основание на чл. 42 от Закона за БНБ (обн., ДВ, бр. 46 от 10.VI.1997 г.; изм., ДВ, бр. 59 от 2006 г.) и чл. 7–10 на Валутния закон (обн., ДВ, бр. 83 от 21.IX.1999 г., изм. и доп., бр. 60 от 2003 г.) и се обработва от отдел „Платежен баланс и външен дълг“ към дирекция „Статистика“ на БНБ при запазване на пълна конфиденциалност. Българската народна банка изготвя и публикува международната инвестиционна позиция в съответствие с петото издание на *Ръководството по платежен баланс (МВФ, 1993)* и с *Ръководните правила на Европейската централна банка*[30]. Международната инвестиционна позиция се съставя и публикува тримесечно.

Методологията за отчитане на международната инвестиционна позиция е концептуално свързана с тази на платежния баланс. Финансовата сметка на платежния баланс представя трансакциите (потоци) на дадена икономика (свързани с външните ѝ финансови активи и

[29] Актуализирани методологически бележки към 10 април 2006 г.
[30] *Guideline of The European Central Bank on the Statistical Reporting Requirements of The European Central Bank in the Field of Balance of Payments Statistics*, The International Reserves Template and International Investment Position Statistics (ECB/2004/15).

пасиви), които се отразяват върху размера на притежаваните външни финансови активи и пасиви, отчитани в международната инвестиционна позиция.

Съществува тясна взаимовръзка и между *международната инвестиционна позиция* и *Системата от национални сметки (СНС)*. Статиите на международната инвестиционна позиция съответстват до голяма степен на същите елементи от сметка *Останал свят* от СНС.

I. Счетоводни принципи и стандарти

Времето на записване на операциите в международната инвестиционна позиция е краят на отчетния период.

Оценяването на позициите се извършва на базата на пазарните цени. Ако пазарните цени на трансакциите не са известни, като приближение за тях се използват средни пазарни цени.

Промените в стойността на притежаваните активи или пасиви към чужбина, които се дължат на валутнокурсови и преоценъчни разлики, се отразяват в международната инвестиционна позиция.

Международната инвестиционна позиция на България се отчита в евро и в левове. Преизчисляването в съответната валута се извършва, като се прилага валутният курс към края на отчетния период.

II. Компоненти на международната инвестиционна позиция

Международната инвестиционна позиция представя външните финансови активи и пасиви на страната към края на определен период. Първото ниво на класификация в международната инвестиционна позиция е разделянето на *активи* и *пасиви*. Второто ниво на класификация – по функционални категории – е в пълно съответствие с представянето на финансовата сметка на платежния баланс. Функционалните категории *активи* и *пасиви* са: *преки инвестиции*, *портфейлни инвестиции*, *финансови деривати* и *други инвестиции*. В активите се включват и резервните активи на страната. Третото ниво на класификация е по инструменти. Инструментите, класифицирани в статиите *портфейлни инвестиции* и *други инвестиции*, са показани още и по резидентен сектор, а при *други инвестиции* се представя и матуритетът на заемите.

Компонентите на международната инвестиционна позиция са класифицирани в следните основни категории:

А. Преки инвестиции

Пряка инвестиция е категория в международните инвестиции, при която резидент на една икономика – пряк инвеститор – придобива дълготраен интерес (поне 10% от дяловия капитал или правото на глас) в предприятие, намиращо се в друга икономика – пряко инвестиционно предприятие. Пряката инвестиция включва както първоначалната трансакция, чрез която се установява отношението между прекия инвеститор и прякото инвестиционно предприятие, така и всички последващи трансакции между тях. Трансакциите могат да касаят промяна в участието на прекия инвеститор в капитала на инвестиционното предприятие, промяна във вътрешнофирмената задлъжнялост, както и дела на прекия инвеститор в неразпределената печалба/загуба на предприятието за отчетния период. Вътрешнофирмените вземания и задължения се отчитат отделно, като се следва принципът за посоката на първоначалната трансакция.

Източници: Предварителните тримесечни данни за размера на преките чуждестранни инвестиции се оценяват, като към размера на инвестициите от предходния период се натрупват потоците от отчетния период, отразени в платежния баланс. За преките инвестиции в чужбина Българската народна банка използва информация от формите за декларираме в БНБ на преките инвестиции, от тримесечни отчети на предприятия от нефинансовия сектор и от месечни отчети на банките. По-късно размерът на преките инвестиции в чужбина се замества с данни от годишно проучване на БНБ за преките инвестиции в чужбина.

Българската народна банка получава месечни данни за преките инвестиции в страната от Централния депозитар, от отчетите за статистиката на платежния баланс на банките, от управление „Банков надзор“ – за финансовите и счетоводните отчети на банките (счетоводни баланси и отчети за доходите), от нотариусите и Агенцията за приватизация; тримесечни данни – от Комисията за финансов надзор, от тримесечни отчети на предприятия с чуждестранно участие за междуфирмените задължения и вземания и от проучването на

БНБ сред основните инвестиционни предприятия от нефинансовия сектор. Размерът на дяловия капитал в преки инвестиции в страната, получен от данните за потоците в платежния баланс, се проверява и замества с данни от годишното проучване на НСИ. БНБ изготвя и данни за географското и секторното разпределение на преките инвестиции в страната и чужбина.

Б. Портфейлни инвестиции

Размерът на статията *портфейлни инвестиции* включва активите и пасивите в акции и дългови ценни книжа на България към останалия свят. Дълговите ценни книжа се разделят на облигации (с матуритет повече от една година) и инструменти на паричния пазар (с матуритет, по-малък от една година).

Източници: Размерът на статията *портфейлни инвестиции – активи,* включва ценните книжа, емитирани от чуждестранни и притежавани от местни лица. Източниците за размера на *портфейлните инвестиции – активи,* на централната банка и сектор *Държавно управление*, които не са част от официалните резервни активи, са дирекция „Главно счетоводство“ на БНБ и Министерството на финансите. Размерът на *портфейлните инвестиции – активи*, държани от банките, се съставя на база на месечните отчетни форми на банките (на база счетоводни данни), докато данните за активите на други сектори се докладват от инвестиционните посредници.

Размерът на статията *портфейлни инвестиции – пасиви,* включва ценните книжа, емитирани от местни лица и притежавани от чуждестранни лица. Основният източник на информация за тази статия са: банките за инвестициите в банковия сектор и Централният депозитар, който предоставя месечни данни за размера на портфейлните инвестиции по сектори. Министерството на финансите, БНБ и банките са основните източници на данни за инвестициите в дългови ценни книжа за секторите *Централна банка* и *Държавно управление*.

В. Финансови деривати

Активите и пасивите по статията *финансови деривати* включва дериватни финансови инструменти, като форуърди, фючърси, суапове, опции и други. Понастоящем Българската народна банка не получава информация за размерите на този компонент на международната инвестиционна позиция.

Г. Други инвестиции

Други инвестиции включва размера на активите и пасивите по търговски кредити, заеми, валутни депозити и други активи и пасиви.

Според изискванията на петото издание на *Ръководството по платежен баланс* под търговски кредит се разбира възникване на кредитни вземания или задължения между партньори по сделки във връзка с покупко-продажба на стоки или услуги, авансови плащания и други подобни, които не са секюритизирани с търгуеми ценни книжа.

Статия *заеми* включва получени и изплатени главници по дългосрочни и краткосрочни заеми между местно и чуждестранно лице, които не са секюритизирани с търгуеми ценни книжа. Статията *валута и депозити* представя в актива си размера във валутните депозити на местни лица в чужбина, а в пасива си – размера на задълженията на банките, опериращи на територията на България, по депозити на чуждестранни лица, както и касовите наличности във валута. Статиите *други активи* и *други пасиви* включват осъществените трансакции по разни разчети, непокрити в останалите категории, включително натрупаните просрочия на дълг.

Източници: Основен източник на информация за търговските кредити на нефинансовия сектор са тримесечните отчети на местните лица за техните вземания (статистическа форма СПБ-6А) и задължения (статистическа форма СПБ-6А) от/към чуждестранни лица. Данните за размера на заемите се компилират на базата на информация, предоставяна от Министерството на финансите, БНБ, от банките и пряко от предприятията, предоставили/получили кредити на/от чужбина.

Д. Резервни активи

Според изискванията на петото издание на *Ръководството по платежен баланс резервните активи* включват тези външни активи, които са на разположение на и са контролира-

ни от централната банка (правителството) и се използват за пряко финансиране на дефицити на платежния баланс. Резервните активи включват монетарното злато, специалните права на тираж, резервната позиция при МВФ, валутните активи (включващи валутни депозити и ценни книжа) и други вземания. Записванията в тази категория представляват активите на управление „Емисионно“ на БНБ.

III. Периодичност, честота и своевременност на публикациите относно международната инвестиционна позиция

Българската народна банка съставя и публикува тримесечно международната инвестиционна позиция на страната. Съгласно своя календар БНБ извършва публикациите в рамките на три месеца след изтичането на отчетния период.

IV. Политика на ревизиране на данните

Политиката на Българската народна банка за ревизиране на данните се базира на следните принципи:

1) Всяка публикация включва ревизии на данните за предходния отчетен период.
2) При наличие на текущи промени в резултат от събрана допълнителна информация, както и поради елиминирането на грешки Българската народна банка своевременно информира потребителите посредством месечните прессъобщения.
3) Когато се правят значителни ревизии в резултат от промени в методологията за отчитане на определени компоненти на международната инвестиционна позиция или по други причини, с цел да улесни своите потребители Българската народна банка ги информира предварително за предстоящите промени.

V. Разпространение на информацията

Българската народна банка разпространява тримесечните данни за международната инвестиционна позиция на страницата си в интернет – *www.bnb.bg*

Данните се публикуват и в месечния *Информационен бюлетин* и в полугодишните и годишните официални отчети на Българската народна банка.

VI. Контакти

Въпроси по методологията, прилагана от Българската народна банка, или относно публикуваните данни по международната инвестиционна позиция можете да изпращате на Емил Димитров, директор на дирекция „Статистика“, и на Лиляна Ел Хаддад, началник на отдел „Платежен баланс и външен дълг“, на електронни адреси съответно *Dimitrov.E@bnbank.org* и *ElHaddad.L@bnbank.org* или по пощата на адрес:

Българска народна банка
Отдел „Платежен баланс и външен дълг“
Пл. „Княз Александър I“ № 1
1000 София

Международни резерви и ликвидност в чуждестранна валута на България

Българската народна банка съставя *Рамка на международните резерви и ликвидност* в чуждестранна валута (рамка на резервите) на страната. Данните се обработват от отдел „Платежен баланс и външен дълг“ към дирекция „Статистика“ на Българската народна банка. Данните за международните резерви и ликвидност в чуждестранна валута са представени от БНБ в милиони евро.

I. Основни принципи

Рамката на международните резерви и ликвидност в чуждестранна валута се съставя в съответствие с *Указания за Рамката на международните резерви и ликвидност в чуждестранна валута (МВФ, 2001),* както и с петото издание на *Ръководство по платежен баланс (МВФ, 1993)*. Рамката на резервите се основава на две свързани концепции: 1) брутния международен валутен резерв (резервните активи); и 2) ликвидността в чуждестранна валута. *Ръководството по платежен баланс (МВФ, 1993,* параграф 424) определя дефиниция на международните резерви на страната: „онези външни активи, които са леснодостъпни за и контролирани от паричните власти за пряко финансиране на дисбаланси във външните плащания, за косвено регулиране степента на проявление на подобни неравновесия чрез

интервенции на валутните пазари, с цел да се повлияе на валутните курсове и/или за други цели“. Понятието за рамка на ликвидността в чуждестранна валута е по-широко от това за международните резерви. То се отнася както до размера на валутните резерви, които са леснодостъпни за властите при необходимост да се отговори на внезапно увеличаване търсенето на чуждестранна валута, така и на потенциалното (нетно) изтичане на ресурси в чуждестранна валута в резултат от краткосрочни задължения в чуждестранна валута и задбалансови пасиви на властите.

II. Основни характеристики

А. Институционален обхват

В съответствие със Споразумението за паричния съвет Българската народна банка е единствената институция, държател на официални международни резерви в България. Рамката на резервите включва Българската народна банка като орган на паричните власти, който управлява и държи международните резерви, и правителството (без социалноосигурителните фондове), което отговаря за официалните задължения в чуждестранна валута.

Б. Обхват на финансовите дейности

Рамката на резервите включва само инструменти в чуждестранни валути. Чуждестранните активи в неконвертируеми валути, както и всички други активи, които не отговарят на концепцията за резервни активи, са изключени.

В. Принципи на преоценка и превалутиране

Международните резерви се преоценяват ежедневно по пазарни валутни курсове. Позициите в ценни книжа се преоценяват месечно по пазарна цена на инструментите към последния ден на съответния месец. Златото се преоценява ежедневно по текущата пазарна цена. Лихвите се натрупват ежедневно и се класифицират в точка 1(А) по-долу. Данните се конвертират в национална валута или равностойност в евро (левът е обвързан с еврото по фиксиран валутен курс) чрез официалните валутни курсове, обявявани ежедневно от Българската народна банка. Рамката на резервите се изчислява и преоценява месечно.

III. Структура

Рамката на резервите се състои от четири части:

1) Официални резервни активи и други активи в чуждестранна валута

А. Официални резервни активи (ценни книжа, валутни депозити); резервна позиция при МВФ; специални права на тираж; злато и други (натрупани лихви).

Б. Други активи в чуждестранна валута (депозити на правителството в местни банки, злато извън официалните резерви, обезпечение по брейди облигации).

Тази част включва данни за наличности. Дефинирането на тези данни е в съответствие с методологията, изложена в петото издание на *Ръководство по платежен баланс* (МВФ, 1993). Според чл. 42 от Закона за БНБ централната банка съставя платежния баланс на България, чиято основна функционална категория са резервните активи.

Видовете чуждестранни активи, които се включват в брутния международен валутен резерв на БНБ, са точно определени в чл. 28 на Закона за БНБ.

Към другите активи в чуждестранна валута се отнасят активите в чуждестранна валута на БНБ, които не са включени в официалните резерви, както и такива активи, притежавани от правителството (без социалноосигурителните фондове).

Източници: Данните за брутния международен валутен резерв и за другите активи в чуждестранна валута се основават на счетоводните записи на БНБ. Данните за *Рамката на международните резерви и ликвидността в чуждестранна валута* могат да бъдат съпоставяни с данните за годишните резервни активи, посочени в международната инвестиционна позиция, публикувани на интернет страницата на БНБ (*www.bnb.bg*) и в *Информационния бюлетин* на БНБ. Данни за депозитите на правителството в местни банки се предоставят на БНБ от банките.

2) Безусловно изтичане на активи в чуждестранна валута през следващите 12 месеца

Тази част включва потоци в чуждестранна валута във връзка с предвидени плащания по главници и лихви, свързани със заеми и ценни книжа със срок до една година включително. За разлика от данните за външния дълг и международната инвестиционна позиция, които

се базират на принципа за резидентност (включват се само задължения към нерезиденти независимо от използваните валути), данните, включени в част II, се отнасят само за задължения в чуждестранни валути независимо от резидентността на притежателя.

Източник: Данните за предвидените краткосрочни разходи на активи в чуждестранна валута се основават на оценките на Министерството на финансите.

3) Условно изтичане на активи в чуждестранна валута през следващите 12 месеца

Част III включва условни потоци в чуждестранна валута, свързани с договорни задължения, които могат да предизвикат потенциални бъдещи потоци (входящи или изходящи) на активи в чуждестранна валута. По определение условните разходи са свързани със задбалансови позиции.

Източник: Министерството на финансите.

4) Допълнителни показатели

Тази част включва позиции и потоци, които не са показани в предишните части, но имат значение за оценяването на официалните резерви в чуждестранна валута и ликвидните позиции (финансови инструменти, деноминирани в чуждестранна валута и изплащани в местна валута), както и на валутната структура на официалните резерви.

Източници: Министерството на финансите предоставя месечно данни за размера на ценните книжа, издадени за структурната реформа (ЗУНК), които са деноминирани в чуждестранна валута и обслужвани в левове. Данните за валутната структура на официалните резерви са на БНБ.

IV. Периодичност, честота и своевременност на публикациите относно международните резерви и ликвидността

Българската народна банка съставя и публикува месечно *Рамка на международните резерви и ликвидност* в чуждестранна валута на страната. Съгласно своя календар БНБ публикува данните в рамките на три седмици след изтичането на отчетния период.

V. Политика на ревизиране на данните

Ревизиите на публикуваните данни за официалните резервни активи, международните резерви и ликвидността в чуждестранна валута не са обичайна практика. Политиката на ревизиране, следвана от Българската народна банка, се базира на следните принципи:

1) По отношение на данните за международните резерви и ликвидността в чуждестранна валута всяка месечна публикация може да включва ревизии на данните от предишния месец.
2) При наличие на текущи промени в резултат от събраната допълнителна информация, както и поради елиминирането на грешки Българската народна банка своевременно информира потребителите чрез бележки към таблиците.

VI. Разпространение на информацията

Българската народна банка разпространява месечните данни за международните резерви и ликвидността в чуждестранна валута на интернет страницата си – *www.bnb.bg*

Данните се публикуват и в месечния *Информационен бюлетин*, в полугодишните и годишните официални отчети на Българската народна банка.

VII. Контакти

Въпроси по методологията, прилагана от Българската народна банка, или относно публикуваните данни по международните резерви и ликвидността в чуждестранна валута можете да изпращате на Емил Димитров, директор на дирекция „Статистика“, и на Лиляна Ел Хаддад, началник на отдел „Платежен баланс и външен дълг“, на електронни адреси съответно *Dimitrov.E@bnbank.org* и *ElHaddad.L@bnbank.org* или по пощата на адрес:

Българска народна банка
Отдел „Платежен баланс и външен дълг“
Пл. „Княз Александър I“ № 1
1000 София

3 Фискален сектор

Информацията за фискалния сектор е групирана в три категории:
а) операции на сектор *Държавно управление* (*правителствен сектор*);
б) операции на правителството (републикански бюджет);
в) вътрешен държавен дълг.

Фискалният сектор включва всички министерства, ведомства (агенции), извънбюджетни фондове и други институции на централното държавно управление, органите на местното самоуправление (общините), самостоятелни единици на социалното осигуряване, както и предприятията, финансирани и контролирани от тях.

Консолидираният държавен бюджет представя данните за сектор *Държавно управление* и обхваща републиканския бюджет, бюджетите на социалното осигуряване, съдебната власт, висшите учебни заведения с правителствено финансиране, БАН, общините, както и извънбюджетните фондове и сметки. Обхватът на сектор *Държавно управление* съответства на методологическите изисквания на Европейската система от сметки (*European System of Accounts, rev. 1995*).

Републиканският бюджет обхваща централния републикански бюджет (бюджета на Министерството на финансите), бюджетите на другите министерства и ведомства, областните управи и Сметната палата. Заедно с бюджетите на съдебната власт, висшите учебни заведения с правителствено финансиране, БАН и извънбюджетните им сметки той формира подсектор *Централно държавно управление*. Той съответства на подсектор (правителствено равнище) *Централно държавно управление* по методологията на Европейската система от сметки.

4 Реален сектор

Таблиците в реалния сектор се групират в следната последователност:
а) макроикономически показатели (национални сметки);
б) пазар на труда;
в) ценови показатели.

Реалният сектор се състои от няколко групи институционални единици – резиденти на икономическата територия на страната. Това са *нефинансовите предприятия*, чиято основна дейност е производството и пазарната реализация на стоки и нефинансови услуги с цел реализиране на печалба; *нетърговските организации, обслужващи домакинствата*, които предоставят стоки и услуги безплатно или по икономически незначими цени; *домакинствата* – резиденти в страната, независимо от техния вид и размер. Тук са включени и некорпорираните производствени единици, както и тези с едностранно счетоводство – собственост на местни физически лица.

В този раздел на бюлетина са включени данни за:

• *брутния вътрешен продукт* – по компоненти на крайното търсене (по метода на разходите за крайно използване) и по икономически сектори (по производствения метод).

В съответствие с изискванията на ЕСС'95 данните за БВП са без холдингова печалба, т.е. измененията в неговата стойност, дължащи се на ценови промени, са изключени. Предварителни са данните, небалансирани с окончателните таблици *Ресурс – използване* на НСИ.

• *пазара на труда* – наетите по трудово правоотношение (обществен и частен сектор), динамиката на техния брой (по икономически сектори), броят на безработните (общо, младежи, възрастни) и равнището на безработицата, средната работна заплата на наетите (по форма на собственост и по икономически сектори). От началото на 2001 г. НСИ публикува месечните данни за наетите и средната работна заплата през втория месец след края на съответното календарно тримесечие.

• *изменението на потребителските цени* – общо и по основни групи стоки и услуги.

Решения на УС на БНБ

25 март БНБ пуска в обращение от 21 април 2008 г. сребърна възпоменателна монета „Спортна стрелба“ с номинална стойност 10 лева, емисия 2008 г.

Издания на БНБ

1

Периодични издания

Годишни отчети на БНБ
Annual Reports of the BNB

Отчети на БНБ за януари – юни на съответната година
Reports, January – June of corresponding year

Информационен бюлетин
Monthly Bulletin

Пазар на ДЦК
Government Securities Market

Търговските банки в България
Commercial Banks in Bulgaria

Икономически преглед
Economic Review

2

Непериодични издания

Банкови унифицирани стандарти – 7092 и 5392 (1992 г.)
Банков унифициран стандарт 9098 (1999 г.)
Банкови нормативни актове
Джефри Милър, Стефан Петранов Банковата система в България (1996 г.)
Директиви за работа на кредитните институции в ЕС (1995 г., 1997 г.)
Каталог на българските монети (1991 г.)
Каталог на чуждестранните банкноти – втора част (1992 г.)
Наредба за плащанията (1992 г.)
Сборник документи, издадени от Базелския комитет по банков надзор (1997 г.)
Справочник на информационните издания и услуги в БНБ (1994 г.)
Наръчник по банков надзор

120 години Българска народна банка, 1879–1999 (1999 г.)
Каталог на българските банкноти (1999 г.)
Каталог на българските монети (1999 г.)
Каталог на художествената колекция на БНБ (1999 г.)

Каталог на българските банкноти (2004 г.)
Каталог на българските монети (2004 г.)

Българска народна банка, сборник документи, 1879–1900 (1998 г.)
Българска народна банка, сборник документи, 1901–1914 (1999 г.)
Българска народна банка, сборник документи, 1915–1929 (2001 г.)
Българска народна банка, сборник документи, 1930–1947 (2004 г.)

МЕЖДУНАРОДНИ ВАЛУТНИ РЕЗЕРВИ. Част I. Теоретични основи (2005 г.)

Николай Неновски Валутният курс и инфлацията: Франция и България между двете световни войни. Приносът на Албер Афталион (1874–1956 г.) (2006 г.)

Марко Ряснов Спомени и документи (2006 г.)

3 Дискусионни материали

Бр. 1/1998 Виктор Йоцов, Николай Неновски, Калин Христов, Ива Петрова, Борис Петров
Първата година на Паричния съвет в България
1/1998 Victor Yotzov, Nikolay Nenovsky, Kalin Hristov, Iva Petrova, Boris Petrov
The First Year of the Currency Board in Bulgaria

Бр. 2/1998 Николай Неновски, Калин Христов
Финансова репресия и рациониране на кредита в условията на паричен съвет в България
2/1998 Nikolay Nenovsky, Kalin Hristov
Financial Repression and Credit Rationing under Currency Board Arrangement for Bulgaria

Бр. 3/1999 Добрислав Добрев, Бойко Ценов, Петър Добрев, Джон Ърст
Стимули за инвестициите в България: оценка на нетния данъчен ефект върху държавния бюджет
3/1999 Dobrislav Dobrev, Boyko Tzenov, Peter Dobrev, John Ayerst
Investment Incentives in Bulgaria: Assessment of the Net Tax Effect on the State Budget

Бр. 4/1999 Николай Неновски, Калин Христов, Борис Петров
Два подхода към кризите на фиксираните курсове
4/1999 Nikolay Nenovsky, Kalin Hristov, Boris Petrov
Two Approaches to Fixed Exchange Rate Crises

Бр. 5/1999 Николай Неновски, Борис Петров
Моделиране на паричния сектор в България, 1913 – 1945 г.
5/1999 Nikolay Nenovsky, Boris Petrov
Monetary Sector Modeling in Bulgaria, 1913 – 1945

Бр. 6/1999 Румен Аврамов
Паричен съвет и финансови кризи – опитът на България
6/1999 Roumen Avramov
The Role of a Currency Board in Financial Crises: The Case of Bulgaria

7/1999 Zdravko Balyozov
The Bulgarian Financial Crisis of 1996 – 1997

Бр. 8/1999 Николай Неновски
Икономическата философия на Фридрих Хайек (100 години от рождението му)
8/1999 Nikolay Nenovsky
The Economic Philosophy of Friedrich Hayek (The Centenary of His Birth)

Бр. 9/1999 Добрислав Добрев
Паричният съвет в България: устройство, особености и управление на валутния резерв
9/1999 Dobrislav Dobrev
The Currency Board in Bulgaria: Design, Peculiarities and Management of Foreign Exchange Cover

Бр. 10/1999 Николай Неновски, Калин Христов
Паричните режими и реалната икономика (Емпиричен тест преди и след въвеждането на паричен съвет в България)
10/1999 Nikolay Nenovsky, Kalin Hristov
Monetary Regimes and the Real Economy (Empirical Tests before and after the Introduction of the Currency Board in Bulgaria)

11/1999 Jeffrey B. Miller
The Currency Board in Bulgaria: The First Two Years

12/2000 Nina Budina, Tzvetan Manchev
Fundamentals in Bulgarian Brady Bonds: Price Dynamics

Бр. 13/2000 Николай Неновски, Калин Христов
Изследване на парите в обращение след въвеждането на паричния съвет в България (трансакционно търсене, натрупване, скрита икономика)
13/2000 Nikolay Nenovsky, Kalin Hristov
Currency Circulation after Currency Board Introduction in Bulgaria (Transactions Demand, Hoarding, Shadow Economy)

Бр. 14/2000 Виктор Йоцов
Макроикономическите модели на Международния валутен фонд и Световната банка
(анализ на теоретичните подходи и оценка на ефективността от прилагането им в България)
14/2000 Victor Yotzov
Macroeconomic Models of the International Monetary Fund and the World Bank
(Analysis of Theoretical Approaches and Evaluation of Their Effective Implementation in Bulgaria)

Бр. 15/2000 Борис Петров
Динамика на банковите резерви при паричния съвет в България
15/2000 Boris Petrov
Bank Reserve Dynamics under Currency Board Arrangement for Bulgaria

Бр. 16/2000 Виктор Йоцов
Един възможен подход за изграждане на симулационен макроикономически модел на България
16/2000 Victor Yotzov
A Possible Approach to Simulate Macroeconomic Development of Bulgaria

Бр. 17/2001 Маргарита Пранджева
Надзор на консолидирана основа

Бр. 18/2001 Николай Неновски, Дарина Колева
Ригидност (негъвкавост) на реалните работни заплати и избор на паричен режим
18/2001 Nikolay Nenovsky, Darina Koleva
Real Wage Rigidity and the Monetary Regime Choice

19/2001 Jeffrey Miller, Stefan Petranov
The Financial System in the Bulgarian Economy

20/2002 Michael Berlemann
Forecasting Inflation via Electronic Markets Results from a Prototype Experiment

Бр. 21/2002 Мирослав Неделчев
Корпоративен имидж на търговските банки (1996 – 1997)

22/2002 Kalin Hristov
Fundamental Equilibrium Exchange Rates and Currency Boards: Evidence from Argentina and Estonia in the 90's

Бр. 23/2002 Калин Христов, Михаил Михайлов
Кредитна активност на търговските банки и рациониране на кредитния пазар в България

Бр. 24/2002 Георги Чукалев
Ефектът Balassa – Samuelson в България

Бр. 25/2002 Станислав Нацев, Начко Стайков, Филко Розов
Пари и парични задължения: същност, уговаряне, изпълнение
25/2002 Stanislav Natzev, Nachko Staykov, Filko Rosov
Money and Monetary Obligations: Nature, Stipulation, Fulfilment

Бр. 26/2002 Иван Костов, Яна Костова
Относно едностранната „евроизация" на България
26/2002 Ivan Kostov, Jana Kostova
Regarding the Unilateral Euroization of Bulgaria

Бр. 27/2002 Мартин Заимов, Калин Христов
Паричната политика и икономиката: петте години на българския паричен съвет
27/2002 Martin Zaimov, Kalin Hristov
Shadowing the Euro: Bulgaria's Monetary Policy Five Years on

28/2002 Nikolay Nenovsky
Improving Monetary Theory in Post-communist Countries – Looking Back to Cantillon

Бр. 29/2003 Николай Неновски, Калина Димитрова
Дуална инфлация в условията на паричен съвет. Предизвикателства пред присъединяването на България към ЕС

30/2003 Andreas Freytag
Exchange Rate Arrangements, Economic Policy and Inflation: Empirical Evidence for Latin America

31/2003 Stacie Beck, Jeffrey B. Miller, Mohsen Saad
Inflation and the Bulgarian Currency Board

32/2003 Nikolay Nenovsky, Evgeni Peev, Todor Yalamov
Banks – Firms Nexus under the Currency Board: Empirical Evidence from Bulgaria

Бр. 33/2003 Калин Христов, Михаил Михайлов
Моделиране на инфлацията в България

34/2003 Konstantin Pashev
Competitiveness of the Bulgarian Economy

35/2003 Jean Baptiste Desquilbet, Nikolay Nenovsky
Exploring the Currency Board Mechanics: a Basic Formal Model

Бр. 36/2003 Цветан Цалински
Съставен конюнктурен индикатор за българската промишленост

37/2003 Franz Seitz
The Demand for Euro Cash: A Theoretical Model and Monetary Policy Implications

Бр. 38/2004 Георги Ганев
Равнище на доверие във валутния режим в България през 1991–2003 г. Начален опит за калибрация

39/2004 Jean-Baptiste Desquilbet, Nikolay Nenovsky
Credibility and Adjustment: Gold Standards Versus Currency Boards

Бр. 40/2004 Калин Христов
Паричният съвет: "The only game in town"

41/2004 Mariella Nenova
The Relationship between Real Convergence and the Real Exchange Rate: the Case of Bulgaria

Бр. 42/2004 Пламен Калоянчев
Ефективно данъчно облагане на труда, капитала и потреблението в България

Бр. 43/2004 Мартин Иванов
Платежният баланс на Царство България от 1911 г.

44/2004 Neven T. Valev, John A. Carlson
Beliefs about Exchange-rate Stability: Survey Evidence from the Currency Board in Bulgaria

Бр. 45/2005 Методи Христов
Възможности за съставяне и използване на баланс на паричния оборот

46/2005 Jonathon Adams-Kane, Jamus Jerome Lim
The Microeconomic Impact of Financial Crises: The Case of Bulgaria

Бр. 47/2005 Михаил Михайлов
Лихвените спредове на търговските банки в България

Бр. 48/2005 Калоян Ганев Измерване на общата факторна производителност: счетоводство на икономическия растеж за България

Бр. 49/2005 Калина Димитрова
Опит за измерване на съществената инфлация в България

Бр. 50/2005 Цветан Манчев, Минчо Каравастев
Икономически и паричен съюз на хоризонта

Бр. 51/2005 Гарабед Минасян
Брейди одисеята на България

52/2006 Hristo Valev
General Equilibrium View on the Trade Balance Dynamics in Bulgaria

53/2006 Peter Hertner
The Balkan Railways, International Capital and Banking from the End of the 19th Century until the

Outbreak of the First World War

Бр. 54/2006 Мартин Иванов
Националният доход на България, 1892–1924 г.
54/2006 Martin Ivanov
Bulgarian National Income between 1892 and 1924

Бр. 55/2006 Милети Младенов, Ирина Казанджиева
Роля на схемите за компенсиране на инвеститорите в ценни книжа за развитието на капиталовия пазар

Бр. 56/2006 Недялка Димитрова
Оптимална парична политика в условията на неопределеност

Бр. 57/2006 Цветан Цалински
Два подхода за емпирична оценка на потенциалното производство на България
57/2007 Tsvetan Tsalinski
Two Approaches to Estimating the Potential Output of Bulgaria

58/2007 Luc Tardieu
Informal Sources of Credit and the "Soft" Information Market

59/2007 Slavi T. Slavov
Do Common Currencies Reduce Exchange Rate Pass-through? Implications for Bulgaria's Currency Board

60/2007 Jochen Blessing
The Bulgarian Economy on Its Way to the EMU: Economic Policy Results from a Small-scale Dynamic Stochastic General Equilibrium Framework

61/2007 Nikolay Nenovsky, Kalina Dimitrova
Exchange Rate Control in Bulgaria in the Interwar Period: History and Theoretical Reflections

62/2007 Rossitsa Rangelova
Different Methodologies for National Income Accounting in Central and Eastern European Countries, 1950–1990

63/2008 Iordan Iordanov, Andrey Vassilev
A Small Open Economy Model with a Currency Board Feature: the Case of Bulgaria

64/2008 Mohamad Khaled
Potential Output Estimation Using Penalized Splines: the Case of Bulgaria

65/2008 Michael Frömmel, Kristina Karagyozova
Bank Lending and Asset Prices: Evidence from Bulgaria

Адреси на банките в България

(към 24 март 2008 г.)

Банки с лиценз за извършване на банкови сделки в страната и в чужбина

Банка ДСК
ул. „Московска“ № 19
1036 София
тел. 02/9391220
код STSA9300

Банка Пиреос България
бул. „Черни връх“ № 43
1407 София
тел. 02/9690760
бул. „Витоша“ № 3
тел. 02/9805654
код PIRB9170

Българо-американска кредитна банка
ул. „Кракра“ № 16
1504 София
тел. 02/9658358; 9658345
код BGUS9160

Емпорики банк – България
ул. „Лайош Кошут“ № 4
1606 София
тел. 02/9171717
код BINV9480

Инвестбанк
бул. „България“ № 83 А
1404 София
тел. 02/8186123; 8186124
код IORT9120

Интернешънъл асет банк
бул. „Тодор Александров“ № 81–83
1303 София
тел. 02/8120111; 9204303
код IABG9470

Корпоративна търговска банка
ул. „Граф Игнатиев“ № 10
1000 София
тел. 02/9809362; 9375601
код KORP9220

МКБ Юнионбанк
бул. „Генерал Е. И. Тотлебен“ № 30-32
1606 София
тел. 02/9153333; 9153315
код CBUN9195

Насърчителна банка
ул. „Дякон Игнатий“ № 1
1000 София
тел. 02/9306333
код NASB9620

НЛБ банка „Запад–Изток“
бул. „Драган Цанков“ № 36
СТЦ – Интерпред, бл. Б, № 105
1040 София
тел. 02/9702415, 9702420
код WEBK9310

Обединена българска банка
ул. „Света София“ № 5
1040 София
тел. 02/8112800
код UBBS9200

Общинска банка
ул. „Врабча“ № 6
1000 София
тел. 02/9300111
код SOMB9130

ПроКредит Банк (България)
бул. „Христо Ботев“ № 131
1233 София
тел. 02/8135100; 8135808
код PRCB9230

Първа инвестиционна банка
бул. „Драган Цанков“ № 37
1040 София
тел. 02/91001
код FINV9150

Райфайзенбанк, България
ул. „Николай Гогол“ № 18-20
1504 София
тел. 02/91985101
код RZBB9155

Сосиете женерал Експресбанк
бул. „Владислав Варненчик“ № 92
9000 Варна
тел. 052/686100; 02/9370476
код TTBB9400

Стопанска и инвестиционна банка
(СИБАНК)
ул. „Славянска“ № 2
1000 София
тел. 02/9399240, 9399111
код BUIB9888

Токуда банк
ул. „Граф Игнатиев“ № 3
1000 София
тел. 02/9810167; 9801294
код CREX9260

Търговска банка „Алианц България“
бул. „Княгиня Мария-Луиза“ № 79
1202 София
тел. 02/9215###; 9215404
код BUIN9561

Търговска банка Д
бул. „Цар Освободител“ № 8
1000 София
тел. 02/9894444
код DEMI9240

УниКредит Булбанк
пл. „Света Неделя“ № 7
1000 София
тел. 02/9232111
код UNCR9660

Централна кооперативна банка
ул. „Георги С. Раковски“ № 103
1000 София
тел. 02/9266266
код CECB9790

ЧПБ „Тексим“
бул. „Княгиня Мария-Луиза“ № 107
1202 София
тел. 02/9359301
код TEXI9545

Юробанк И Еф Джи България
(бивша Българска пощенска банка)
бул. „Цар Освободител“ № 14
1048 София
тел. 02/8166000
код BPBI9920

Клонове на чуждестранни банки

Алфа банка – клон България
пл. „Народно събрание“ № 11
1000 София
тел. 02/9801557; 9816554
код CRBA9898

БНП Париба С.А. – клон София
бул. „Цар Освободител“ № 2
1000 София
тел. 02/9218640; 9218650
код BNPA9440

ИНГ банк Н.В. – клон София
ул. „Емил Берсински“ № 12
1408 София
тел. 02/9176400
код INGB9145

Ситибанк Н.А. – клон София
бул. „Княгиня Мария-Луиза“ № 2,
ЦУМ, Бизнес център, ет. 5
1000 София
тел. 02/9175100; 9175101
код CITI9250

Те-Дже зираат банкасъ – клон София
пл. „Света Неделя“ № 19
1000 София
тел. 02/9800087
код TCZB9350

© Българска народна банка, 2008

ISSN 1310 – 3059

Материалите са получени за редакционна обработка на 18 март 2008 г.

Информацията, публикувана в бюлетина, може да се ползва без специално разрешение, единствено с изричното позоваване на източника.

Художественото оформление на корицата е разработено въз основа на банкнотата с номинал 5 лева, емисия 1999 г.

Издание на Българската народна банка
1000 София, пл. „Княз Александър I“ № 1
Телефон 9145-1906, 1271, 1033
Факс (+359 2) 980 2425, 980 6493
Интернет страница: www.bnb.bg