Информационен бюлетин

октомври 2008 г.

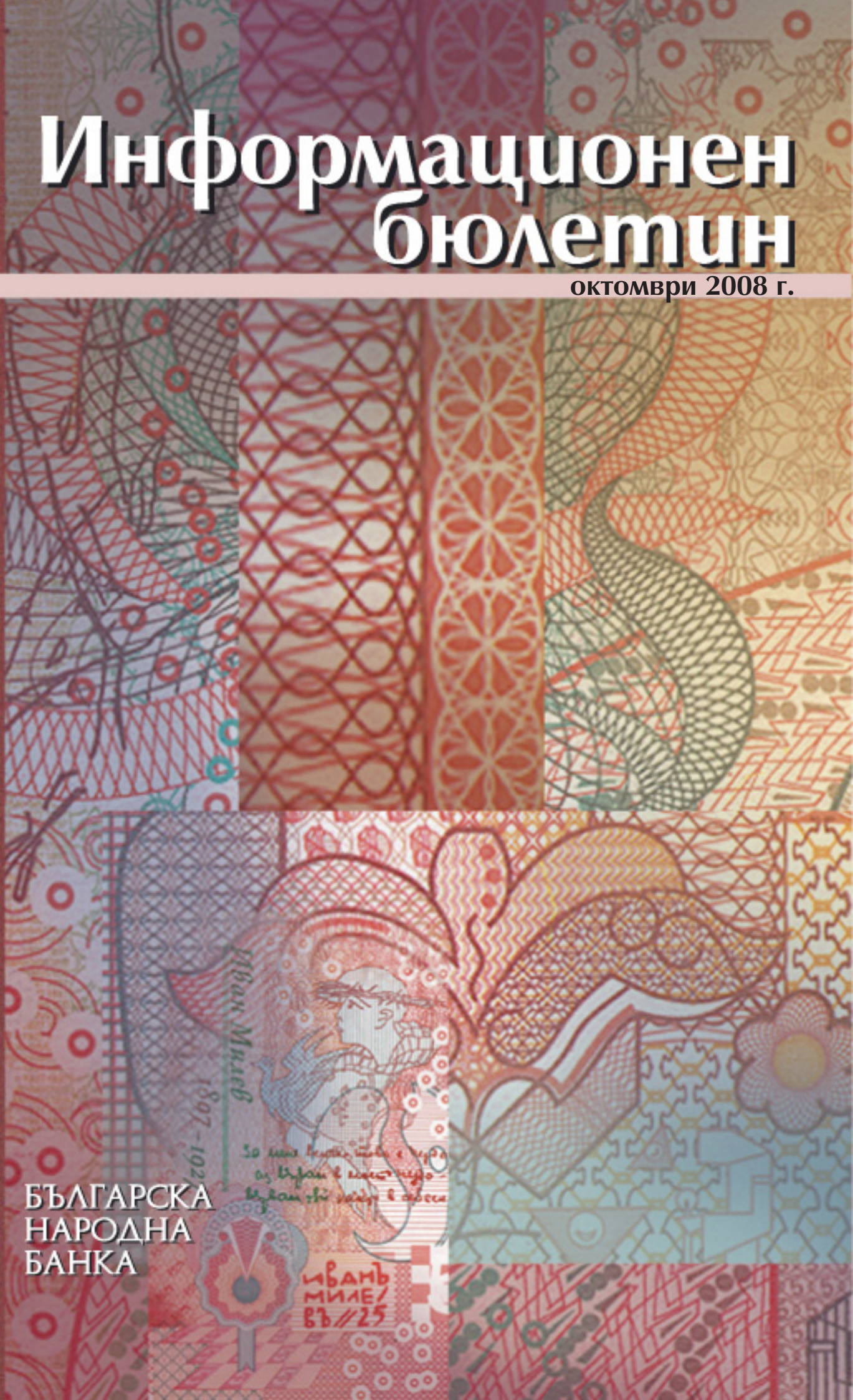

БЪЛГАРСКА
НАРОДНА
БАНКА

БЪЛГАРСКА
НАРОДНА
БАНКА

Информационен бюлетин

октомври 2008 г.

Съдържание

Графики

Финансов сектор 5
Външен сектор 12
Фискален сектор 14
Реален сектор 15

Таблици

Финансов сектор 20
Външен сектор 90
Фискален сектор 126
Реален сектор 128

Методологически бележки

Финансов сектор 132
Външен сектор 146
Фискален сектор 163
Реален сектор 163

Издания на БНБ 165

Адреси на банките в България 170

Абревиатури

БКК	Банкова консолидационна компания
ДЦК	държавни ценни книжа
ЕАСТ	Европейска асоциация за свободна търговия
ЕБВР	Европейска банка за възстановяване и развитие
ЕИБ	Европейска инвестиционна банка
ЕС	Европейски съюз
ЕСС'95	Европейска система от сметки'95
ЕЦБ	Европейска централна банка
ЗД и ПФ	застрахователни дружества и пенсионни фондове
ЗУНК	Закон за уреждане на необслужваните кредити, договорени до 31 декември 1990 г.
ИИЦ на МФ	Информационно-изчислителен център на МФ
ЛИБОР	лондонски междубанков лихвен процент
М1	тесни пари
М2	М1 и квазипари
М3	широки пари
МВФ	Международен валутен фонд
МДУ	местно държавно управление
МС	Министерски съвет
МСС/МСФО	Международни счетоводни стандарти/Международни стандарти за финансова отчетност
МФ	Министерство на финансите
НБФИ	небанкови финансови институции
НСГП	Национална служба „Гранична полиция“
НСЗ	Национална служба по заетостта
НСИ	Национален статистически институт
НТООД	нетърговски организации, обслужващи домакинствата
ОИСР	Организация за икономическо сътрудничество и развитие
ОЛП	основен лихвен процент
ПМС	постановление на Министерския съвет
ПФИ	парично-финансови институции
СНС'93	Система на националните сметки'93
СНФУ	стоки и нефакторни услуги
СОФ	социалноосигурителни фондове
СПТ	специални права на тираж
ССРД	Специален стандарт за разпространение на данни
ФПП	фондове на паричния пазар
ФПС	финансови посредници и спомагатели, различни от застрахователни компании и пенсионни фондове
ЦБ	централна банка
ЦЕФТА	Централноевропейска асоциация за свободна търговия
ЦК	ценни книжа
ЦДУ	централно държавно управление
CIF	*Cost, Insurance, Freight*
DISCs	*Discount Bonds* – облигации с отстъпка
FLIRBs	*Front-Loaded Interest Reduction Bonds* – облигации с първоначално намалени лихви
FOB	*Free on Board*
GDDS	*General Data Dissemination System*
IABs	*Interest Arrears Bonds* – облигации за неплатени лихви

Легенда

0	Показателят е по-малък от 0.05, но по-голям от нула.
-	Показателят е равен на нула.
п	Предварителни данни.
р	Ревизирани данни.

Графики

1 Финансов сектор

1.1. Брутни валутни резерви (активи на управление „Емисионно“) 5
1.2. Чуждестранни активи и пасиви на банковия сектор 5
1.3. Вътрешен кредит на банковия сектор 5
1.4. Динамика на компонентите на вътрешния кредит (без вземанията от домакинствата) 6
1.5. Динамика на вземанията на банковия сектор от домакинствата 6
1.6. Депозити, включени в паричната маса, по сектори 6
1.7. Динамика на депозитите, включени в паричната маса, по сектори 7
1.8. Депозити, включени в паричната маса, по видове 7
1.9. Динамика на депозитите, включени в паричната маса, по видове 7
1.10. Парични агрегати 8
1.11. Динамика на паричните агрегати 8
1.12. Широки пари 8
1.13. Междубанков паричен пазар 9
1.14. Валутен пазар 9
1.15. Лихвени проценти на междубанковия паричен пазар 9
1.16. Лихвени проценти по нов бизнес по кредити за сектор *Нефинансови предприятия* ... 10
1.17. Лихвени проценти по нов бизнес по кредити за сектор *Домакинства* 10
1.18. Лихвени проценти по нов бизнес по депозити с договорен матуритет на сектор *Нефинансови предприятия* 10
1.19. Лихвени проценти по нов бизнес по депозити с договорен матуритет на сектор *Домакинства* 11
1.20. Лихвен диференциал между годишната доходност на ОЛП и месечния ЛИБОР за еврото 11
1.21. Индекси на средните пазарни цени на българските еврооблигации и глобални облигации 11

2 Външен сектор

2.1. Платежен баланс
2.1.1. Текуща сметка 12
2.1.2. Капиталова и финансова сметка 12
2.2. Брутен външен дълг 12
2.3. Дългови индикатори
2.3.1. Брутен външен дълг 13
2.3.2. Обслужване на външния дълг 13
2.4. Валутен курс на лева към щатския долар 13

3 Фискален сектор

3.1. Финансиране на бюджетния дефицит 14
3.2. Изпълнение на републиканския бюджет 14

4 Реален сектор

4.1. Безработица 15
4.2. Динамика на средната месечна работна заплата 15
4.3. Изменение на потребителските цени по месеци спрямо предходния месец 15
4.4. Изменение на потребителските цени по месеци спрямо съответния месец на предходната година 16

1 Финансов сектор

1.1. Брутни валутни резерви
(активи на управление „Емисионно“)

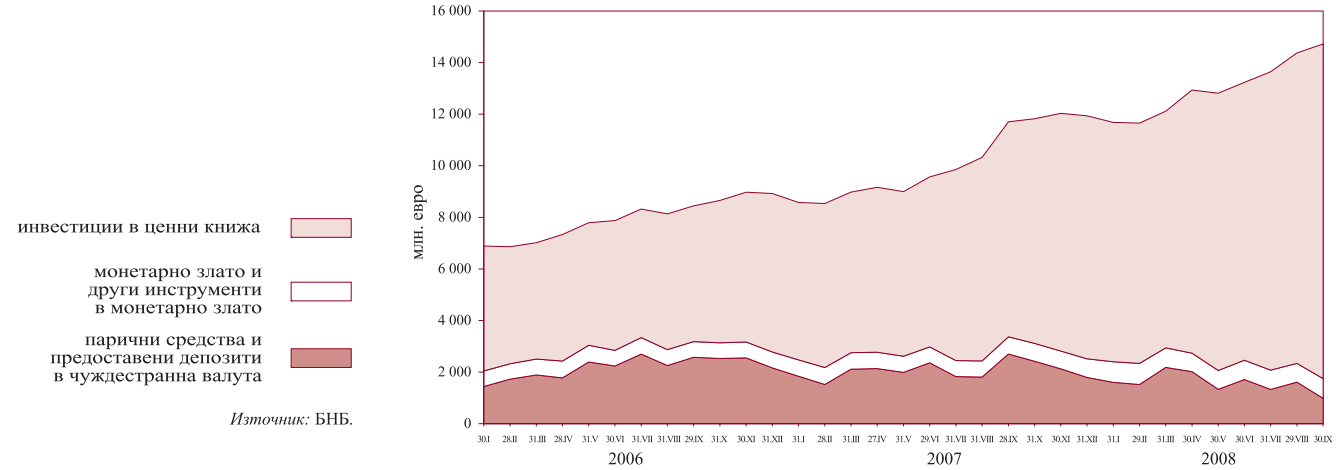

Източник: БНБ.

1.2. Чуждестранни активи и пасиви на банковия сектор

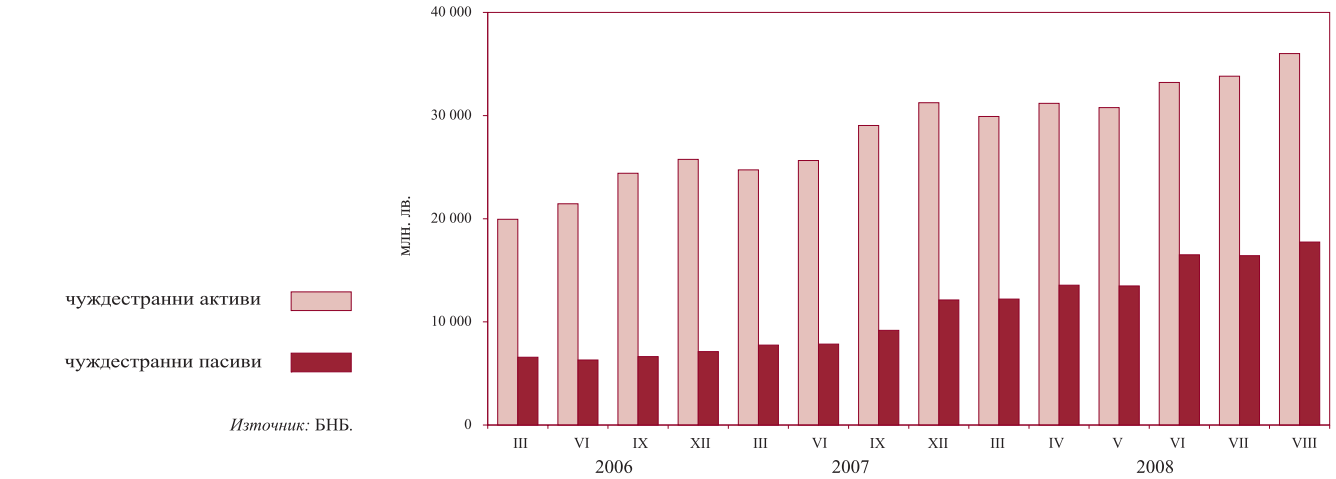

Източник: БНБ.

1.3. Вътрешен кредит на банковия сектор

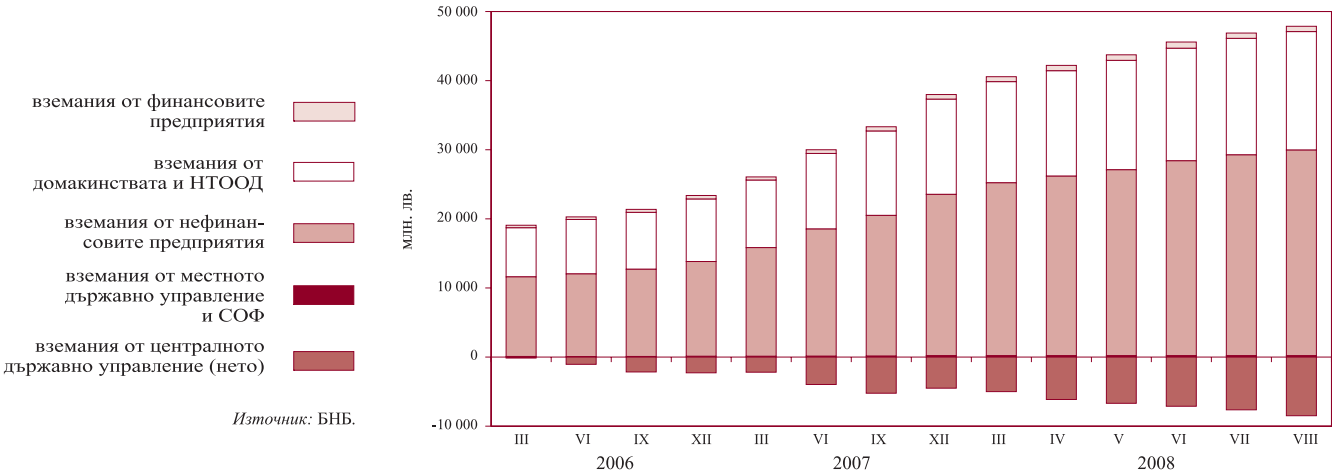

Източник: БНБ.

1.4. Динамика на компонентите на вътрешния кредит
(без вземанията от домакинствата)

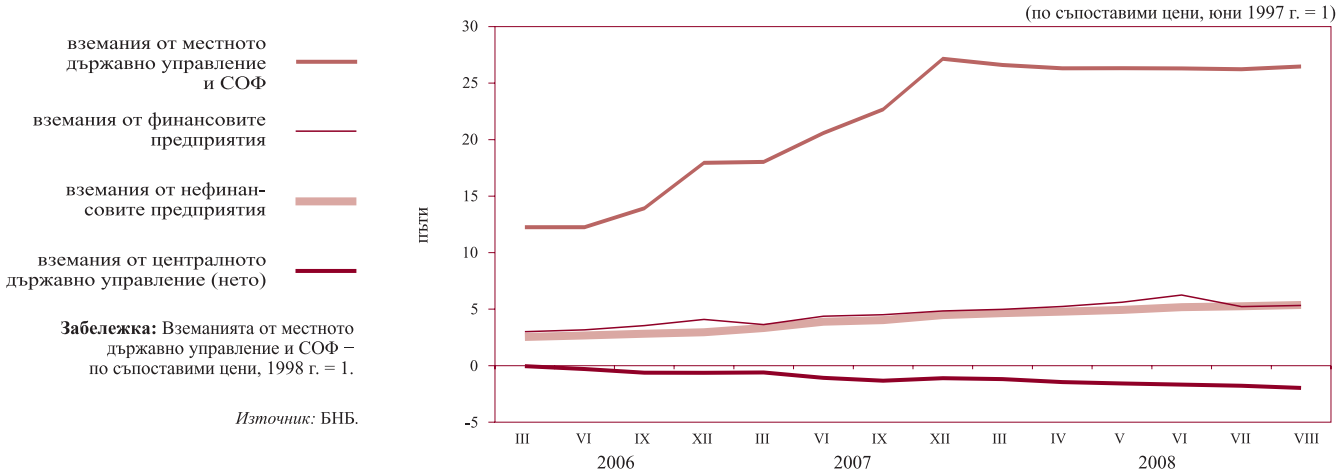

Забележка: Вземанията от местното държавно управление и СОФ – по съпоставими цени, 1998 г. = 1.

Източник: БНБ.

1.5. Динамика на вземанията на банковия сектор от домакинствата

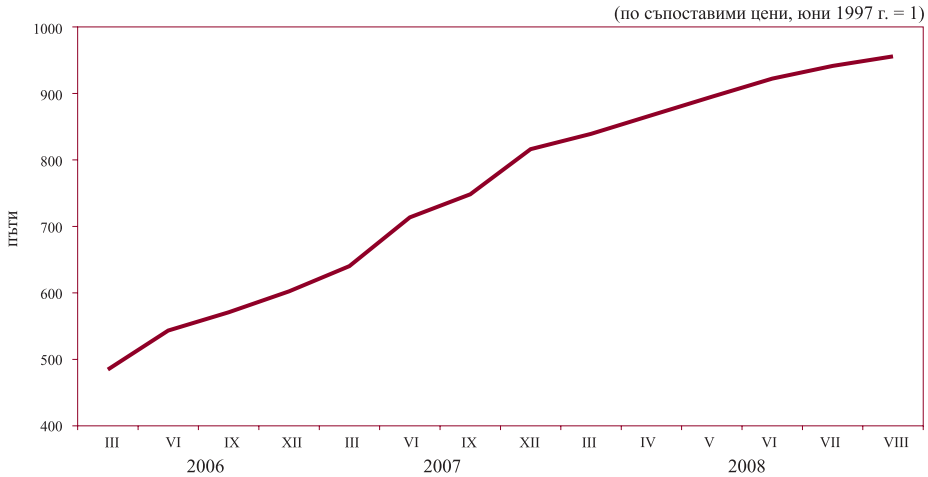

Източник: БНБ.

1.6. Депозити, включени в паричната маса, по сектори

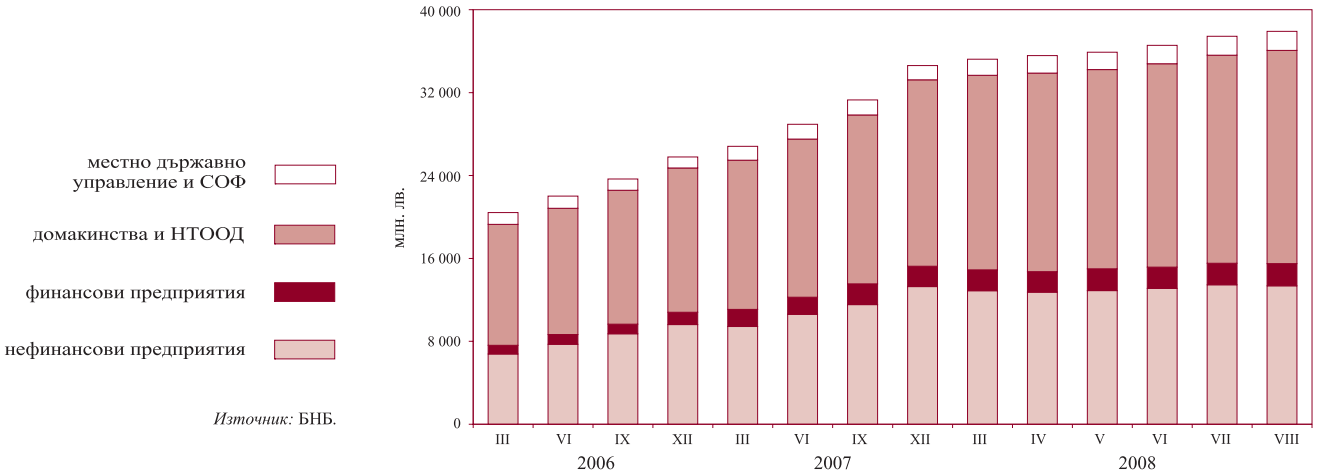

Източник: БНБ.

1.7. Динамика на депозитите, включени в паричната маса, по сектори

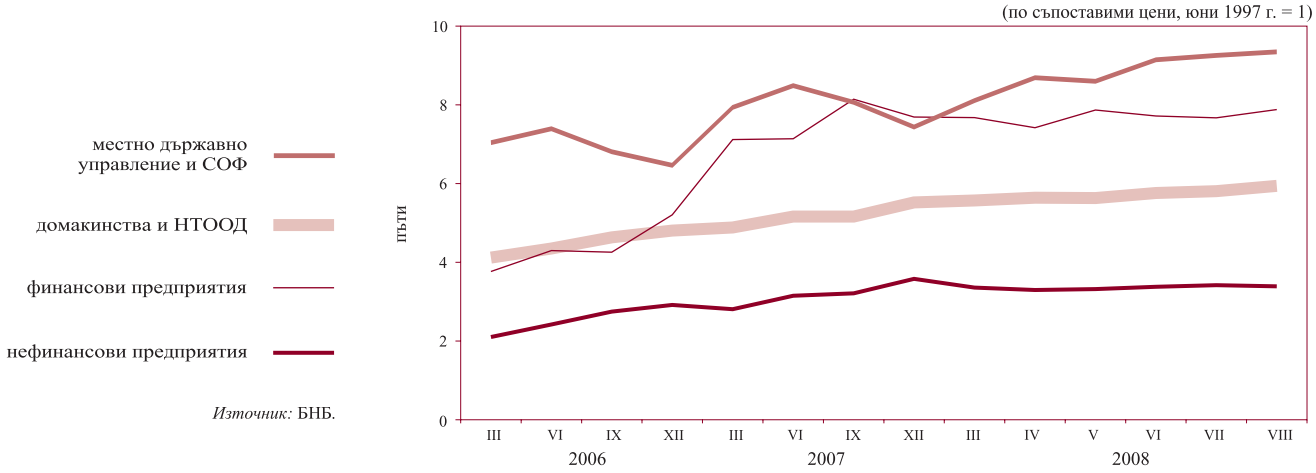

Източник: БНБ.

1.8. Депозити, включени в паричната маса, по видове

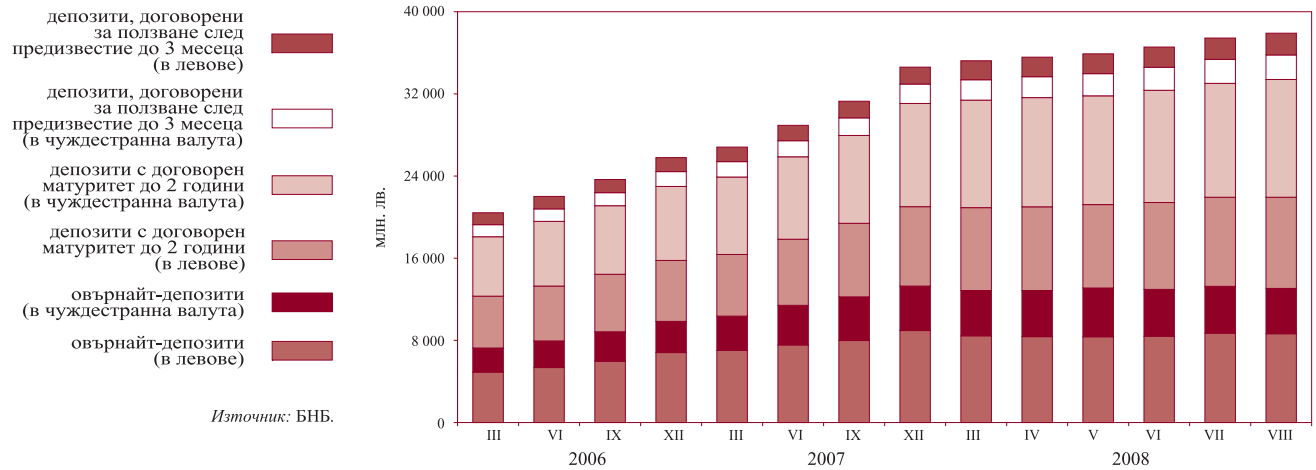

Източник: БНБ.

1.9. Динамика на депозитите, включени в паричната маса, по видове

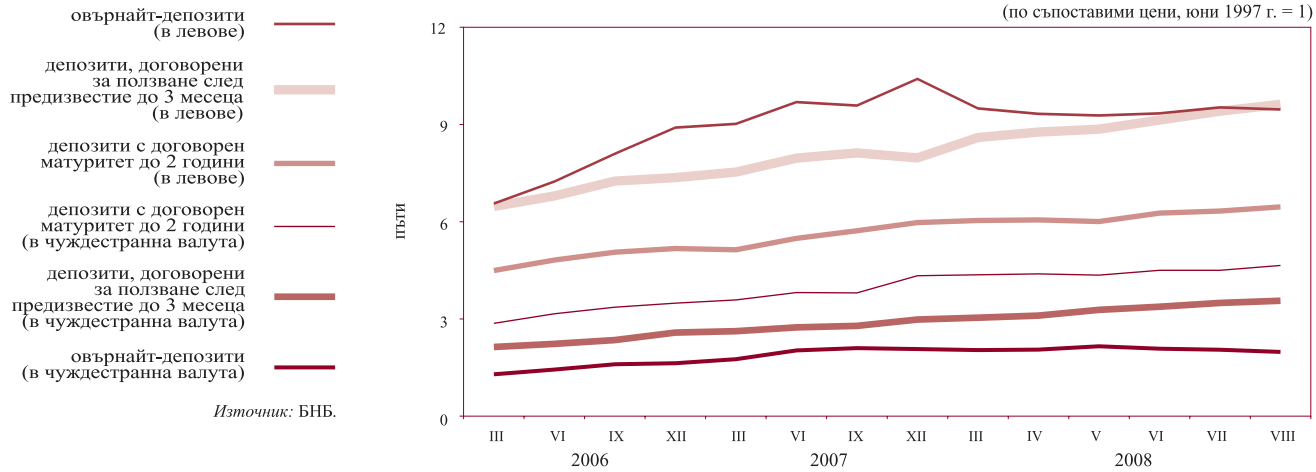

Източник: БНБ.

1.10. Парични агрегати

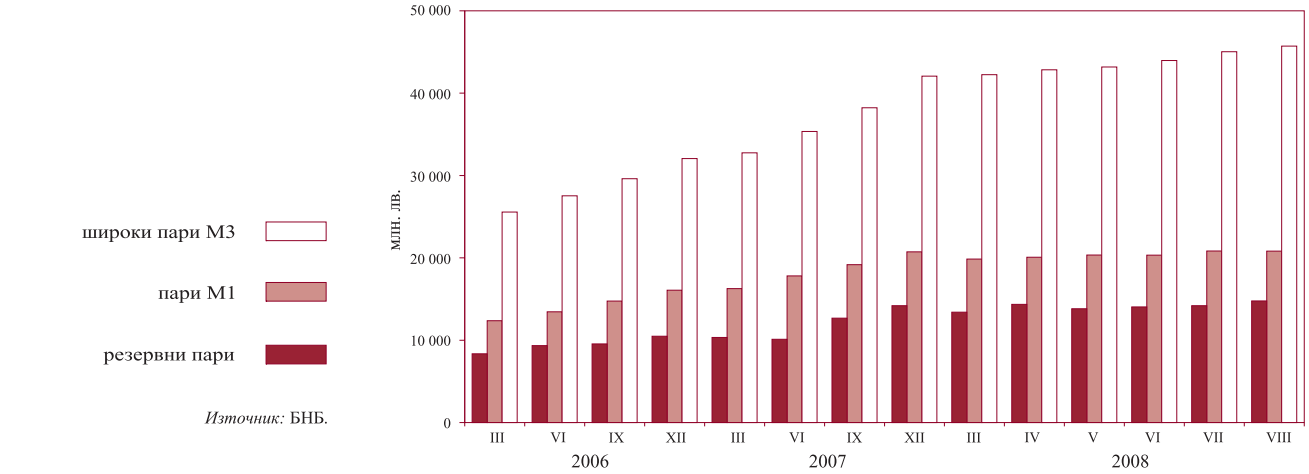

Източник: БНБ.

1.11. Динамика на паричните агрегати

(по съпоставими цени, юни 1997 г. = 1)

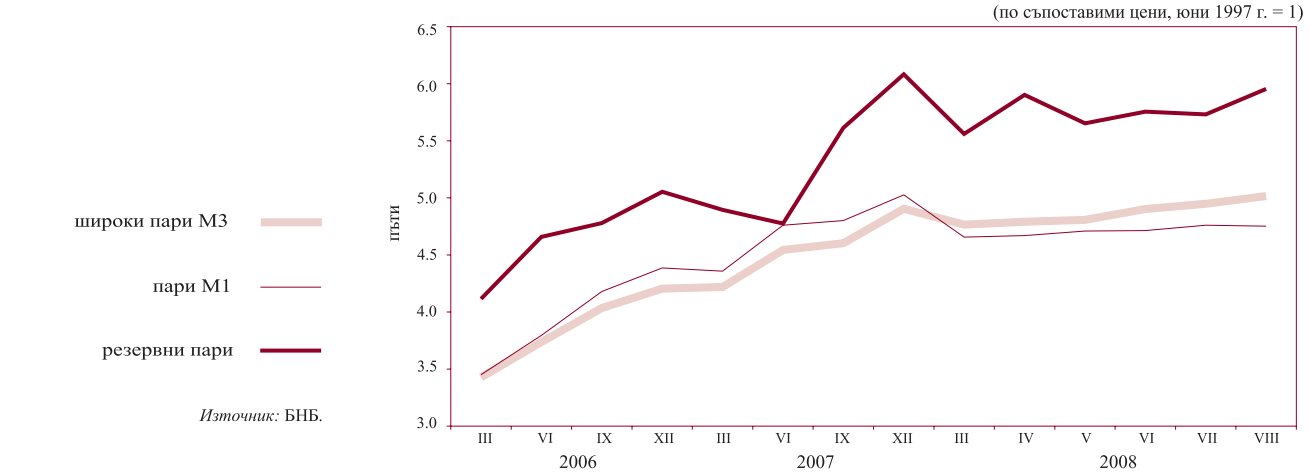

Източник: БНБ.

1.12. Широки пари

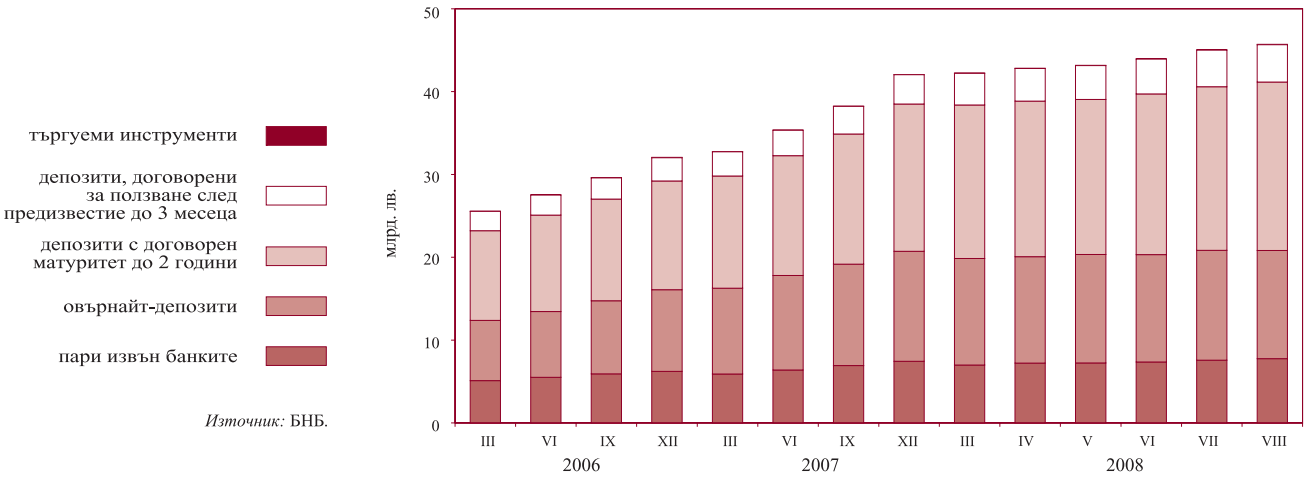

Източник: БНБ.

1.13. Междубанков паричен пазар

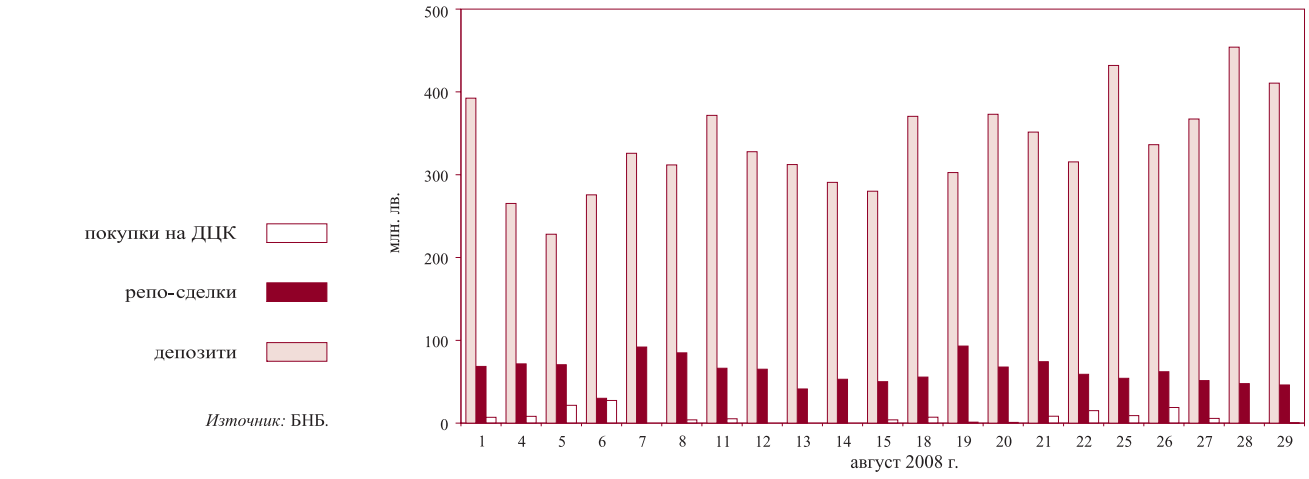

Източник: БНБ.

1.14. Валутен пазар

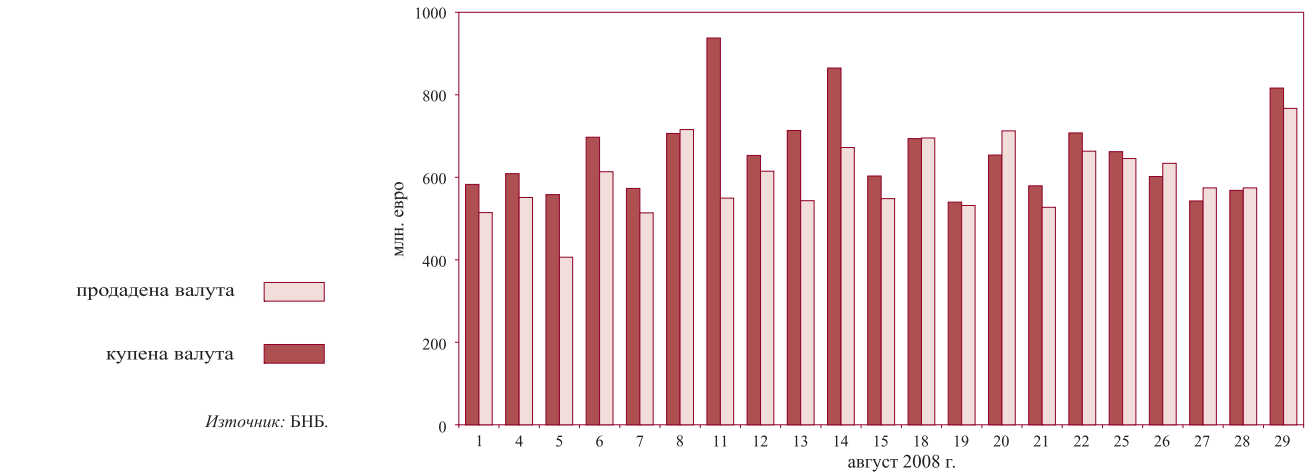

Източник: БНБ.

1.15. Лихвени проценти на междубанковия паричен пазар

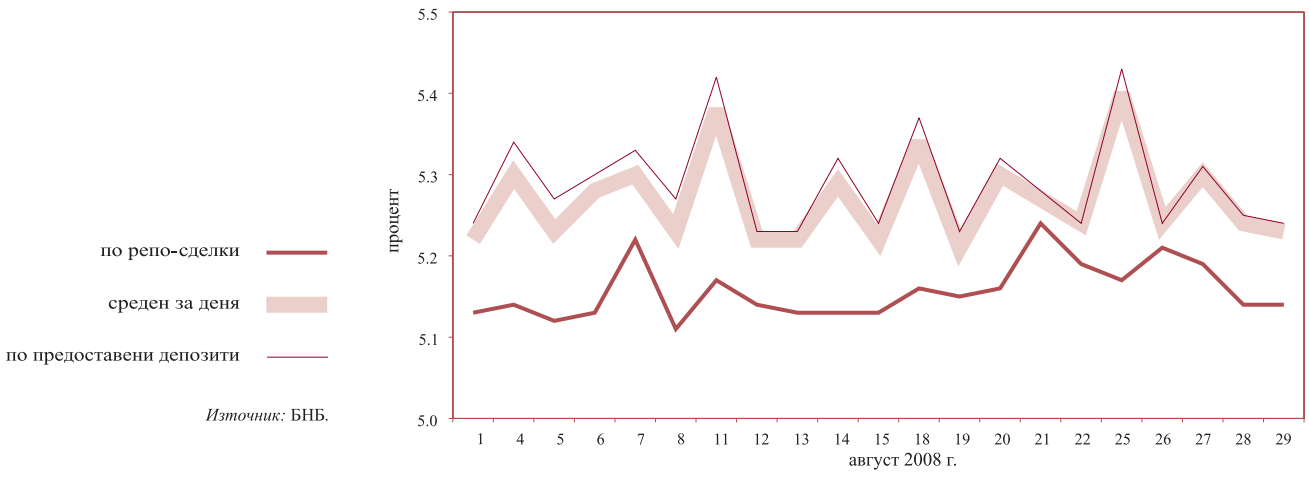

Източник: БНБ.

1.16. Лихвени проценти по нов бизнес по кредити за сектор *Нефинансови предприятия*

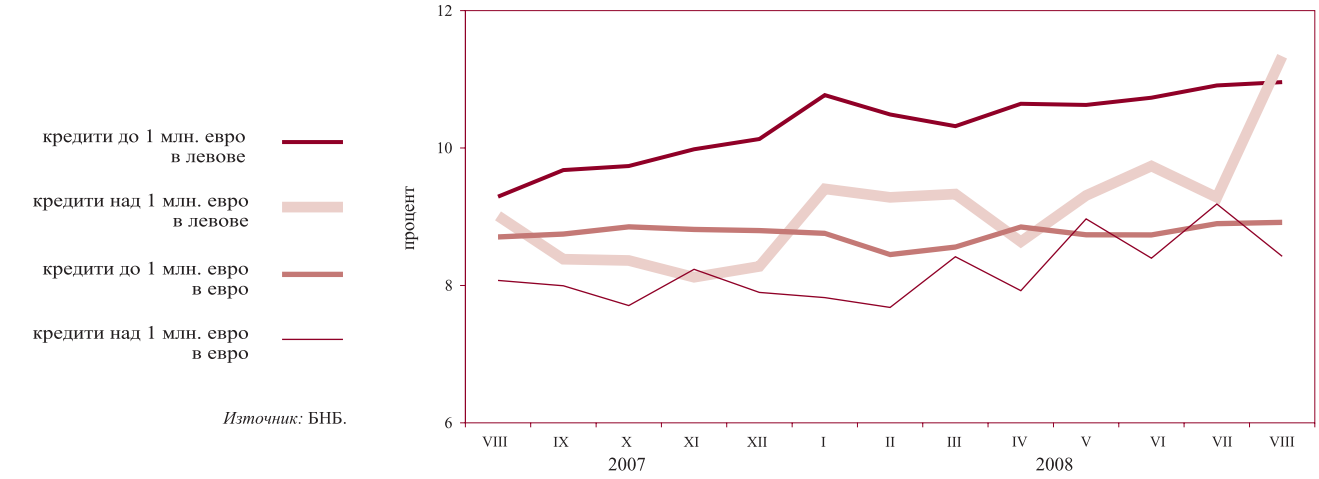

Източник: БНБ.

1.17. Лихвени проценти по нов бизнес по кредити за сектор *Домакинства*

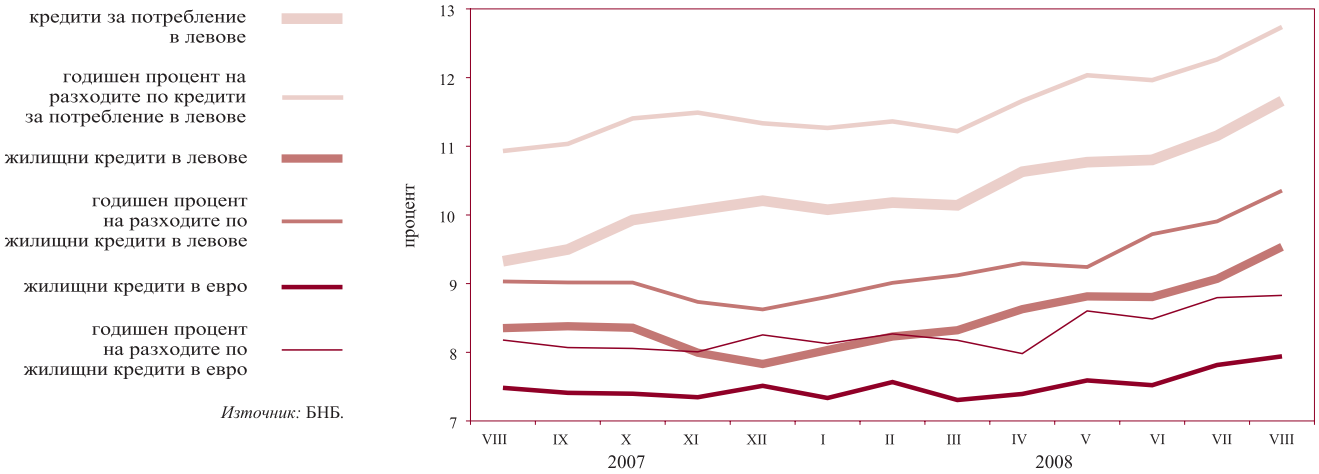

Източник: БНБ.

1.18. Лихвени проценти по нов бизнес по депозити с договорен матуритет на сектор *Нефинансови предприятия*

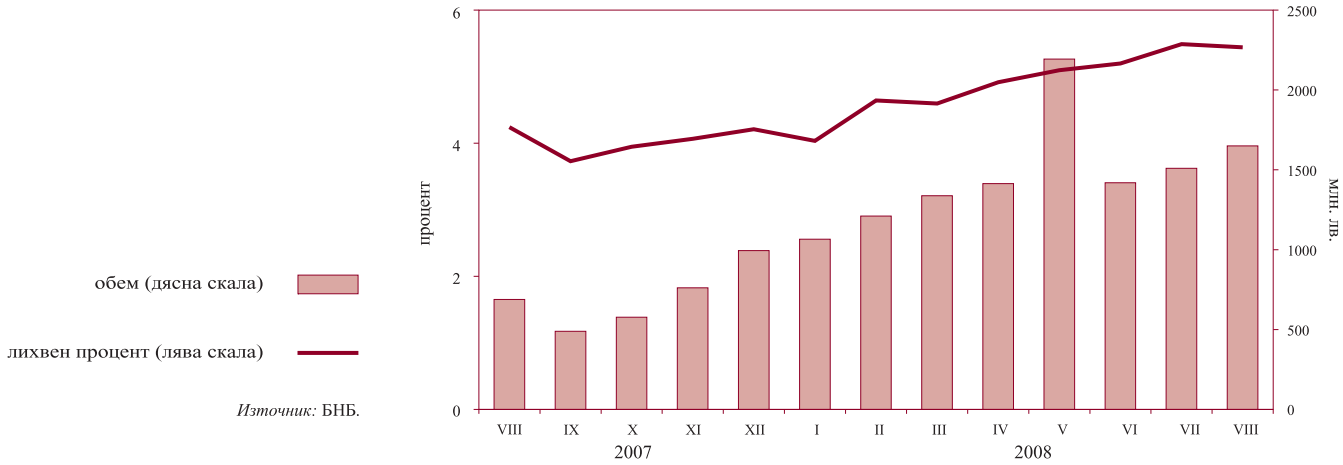

Източник: БНБ.

1.19. Лихвени проценти по нов бизнес по депозити с договорен матуритет на сектор *Домакинства*

обем (дясна скала)

лихвен процент (лява скала)

Източник: БНБ.

1.20. Лихвен диференциал между годишната доходност на ОЛП и месечния ЛИБОР за еврото

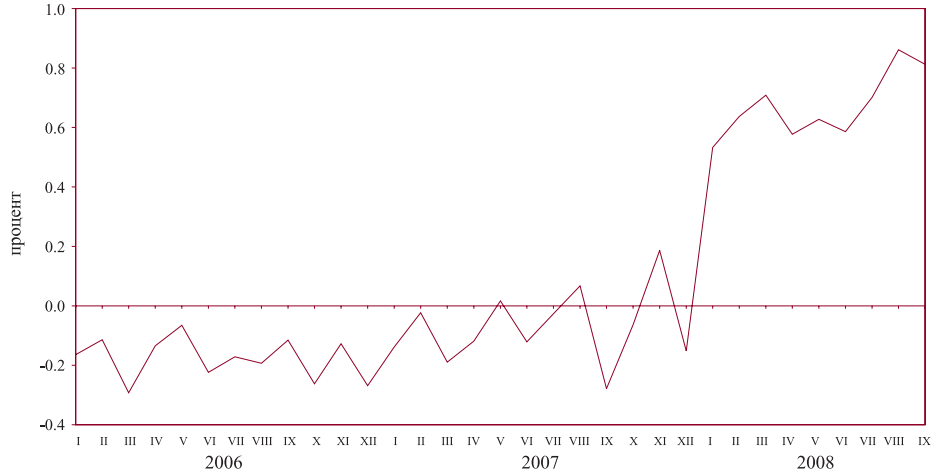

Източници: БНБ, Ройтерс.

1.21. Индекси на средните пазарни цени на българските еврооблигации* и глобални облигации

(2 януари 2003 г. = 100)

глобални облигации в евро

глобални облигации в щатски долари

еврооблигации

* Поради изплащането на еврооблигациите серията прекъсва.

Източници: Ройтерс, БНБ.

2 Външен сектор

2.1. Платежен баланс

2.1.1. Текуща сметка

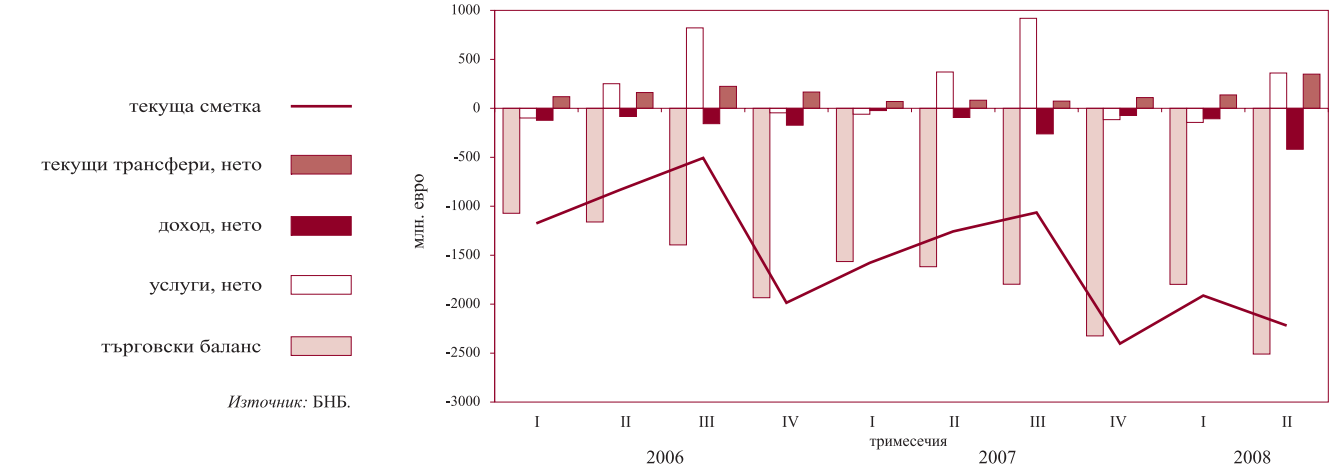

Източник: БНБ.

2.1.2. Капиталова и финансова сметка

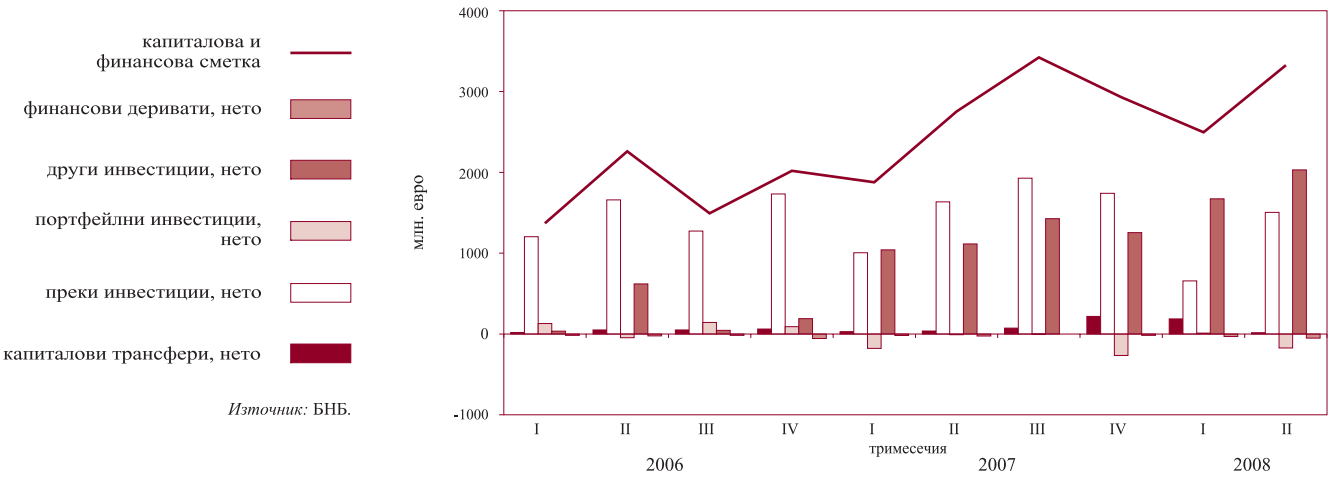

Източник: БНБ.

2.2. Брутен външен дълг

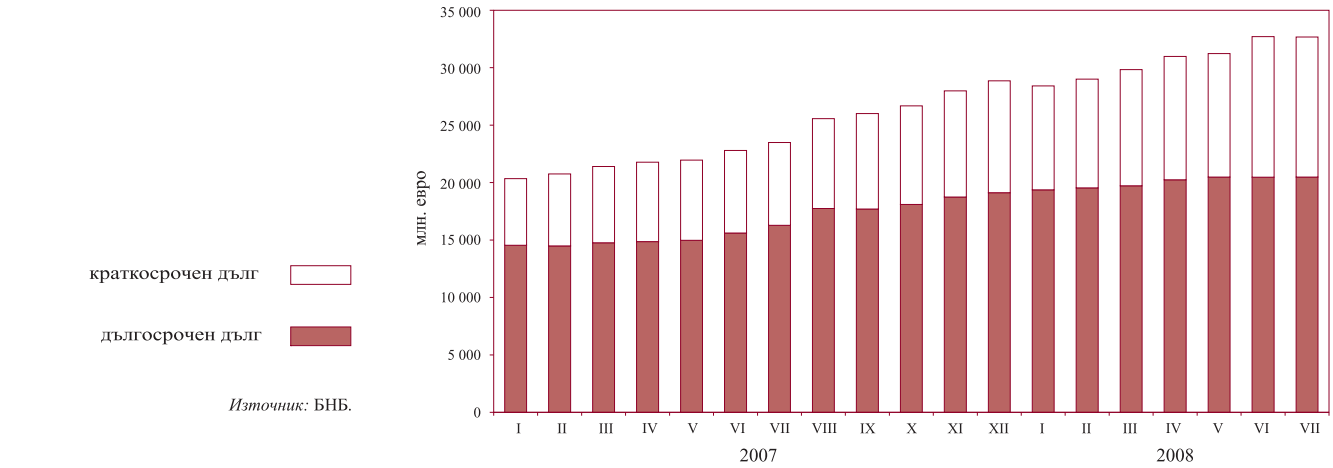

Източник: БНБ.

2.3. Дългови индикатори

2.3.1. Брутен външен дълг

Източник: БНБ.

2.3.2. Обслужване на външния дълг

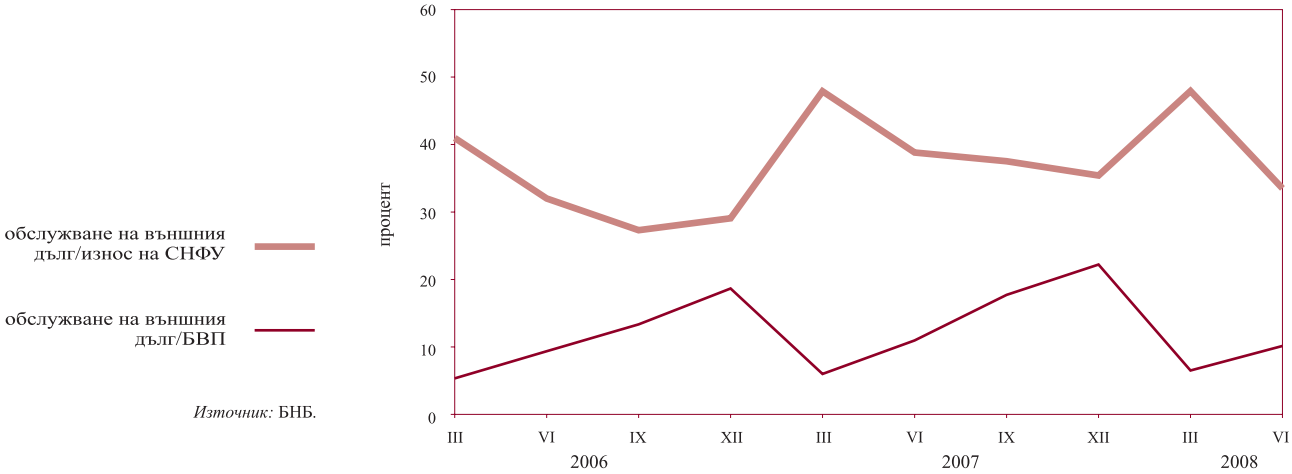

Източник: БНБ.

2.4. Валутен курс на лева към щатския долар

Източник: БНБ.

3 Фискален сектор

3.1. Финансиране на бюджетния дефицит

Забележка: На база кумулативни данни.

Източник: МФ.

3.2. Изпълнение на републиканския бюджет

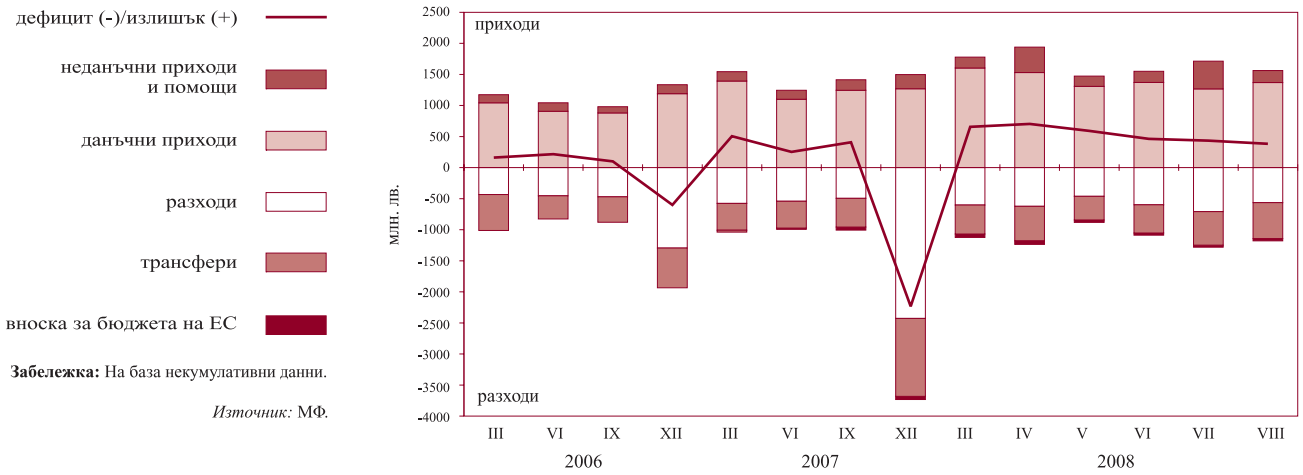

Забележка: На база некумулативни данни.

Източник: МФ.

4 Реален сектор

4.1. Безработица

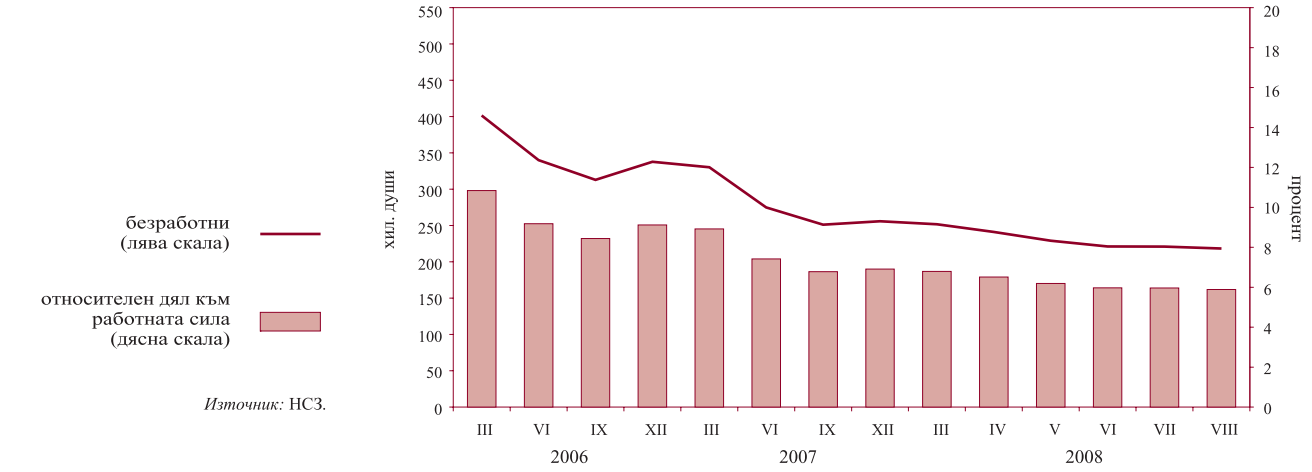

Източник: НСЗ.

4.2. Динамика на средната месечна работна заплата
(тримесечна плъзгаща се средна)

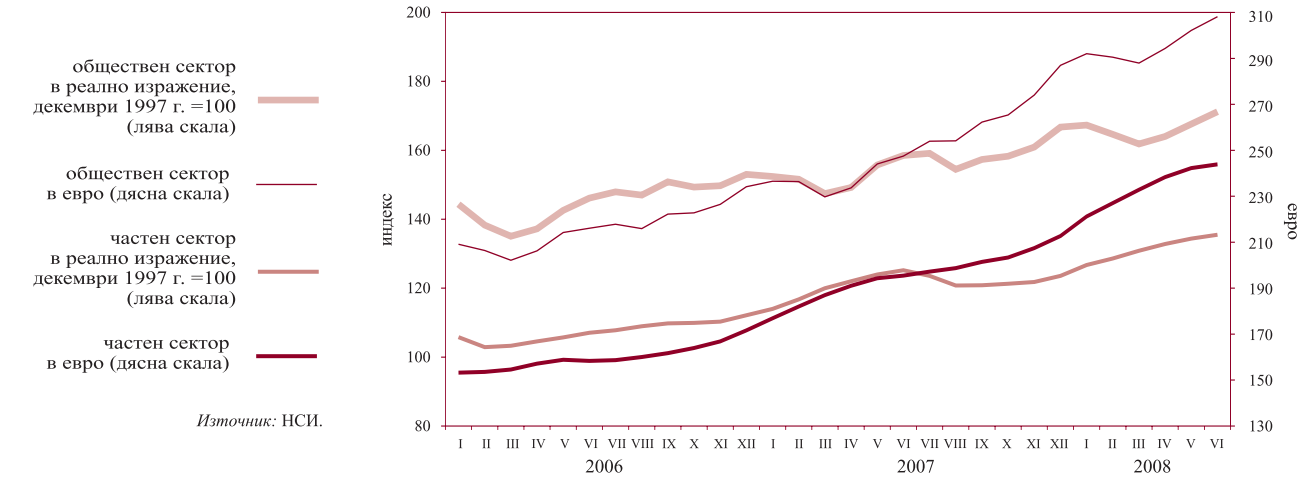

Източник: НСИ.

4.3. Изменение на потребителските цени по месеци спрямо предходния месец

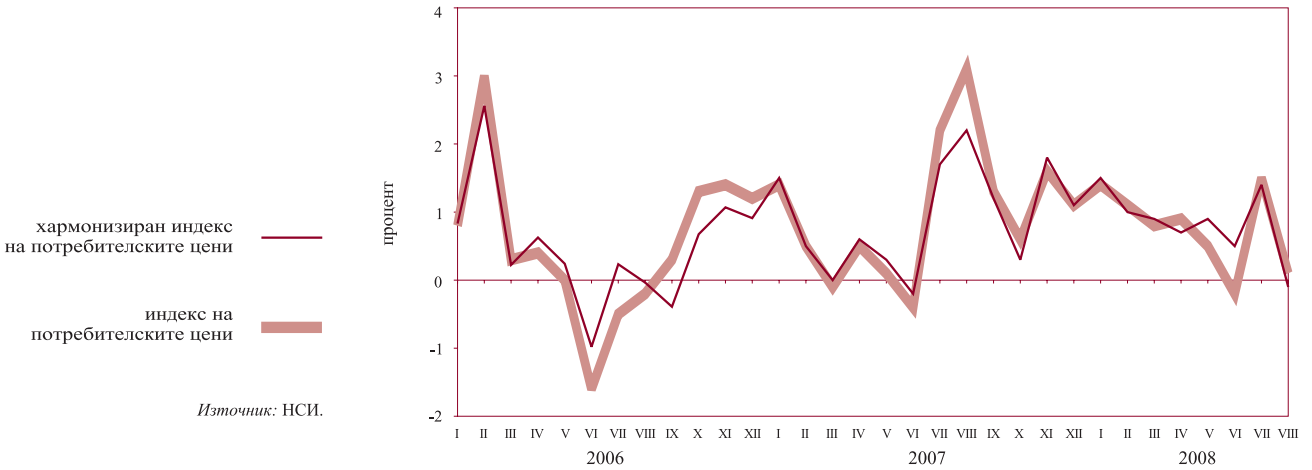

Източник: НСИ.

4.4. Изменение на потребителските цени по месеци спрямо съответния месец на предходната година

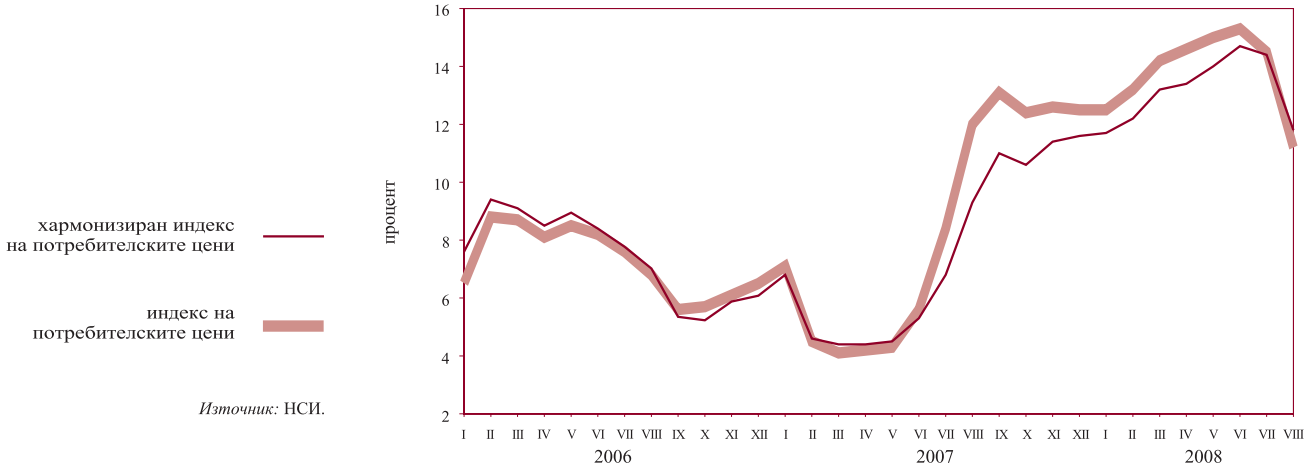

Източник: НСИ.

Таблици

1 Финансов сектор

1.1. Баланс на управление „Емисионно“ на БНБ ... 20
1.2. Баланс на управление „Банково“ на БНБ ... 21
1.3. Паричен отчет и аналитични отчетности ... 22
1.3.1. Кратък паричен отчет ... 22
1.3.2. Подробен паричен отчет ... 24
1.3.3. Аналитична отчетност на БНБ ... 29
1.3.4. Аналитична отчетност на други парично-финансови институции ... 33
1.3.5. Чуждестранни активи и пасиви на БНБ ... 38
1.3.6. Кредити на нефинансови предприятия, домакинства и НТООД ... 41
1.3.7. Допълнителни показатели към аналитичната отчетност на БНБ ... 43
1.3.8. Допълнителни показатели към аналитичната отчетност на други парично-финансови институции ... 44
1.4. Секторни отчетности на парично-финансовите институции ... 47
1.4.1. Секторна месечна отчетност на БНБ към август 2008 г. ... 47
1.4.2. Секторна месечна отчетност на други парично-финансови институции към август 2008 г. ... 48
1.5. Парични агрегати ... 52
1.5.1. Парични агрегати по дефиниция на Европейската централна банка ... 52
1.5.2. Източници на паричните агрегати по дефиниция на Европейската централна банка ... 53
1.6. Баланс и отчет за доходите на банковата система ... 54
1.6.1. Баланс на банковата система към март 2008 г. ... 54
1.6.2. Отчет за доходите на банковата система към март 2008 г. ... 56
1.6.3. Баланс на банковата система към юни 2008 г. ... 58
1.6.4. Отчет за доходите на банковата система към юни 2008 г. ... 60
1.7. Разпределение на банките по групи ... 62
1.8. Капиталова адекватност на банковата система и по банкови групи към 30 юни 2008 г. ... 63
1.9. Ликвидност на банките към 30 юни 2008 г. ... 64
1.10. Баланси и отчети за доходите на банките по групи ... 65
1.10.1. Баланс на банките от първа група към юни 2008 г. ... 65
1.10.2. Отчет за доходите на банките от първа група към юни 2008 г. ... 67
1.10.3. Баланс на банките от втора група към юни 2008 г. ... 69
1.10.4. Отчет за доходите на банките от втора група към юни 2008 г. ... 71
1.10.5. Баланс на банките от трета група към юни 2008 г. ... 73
1.10.6. Отчет за доходите на банките от трета група към юни 2008 г. ... 75
1.11. Класифицирани рискови експозиции и установени специфични провизии за кредитен риск на банковата система и на банките по групи ... 77
1.11.1. Класифицирани рискови експозиции и установени специфични провизии за кредитен риск на банковата система към юни 2008 г. ... 77
1.11.2. Класифицирани рискови експозиции и установени специфични провизии за кредитен риск на банките от първа група към юни 2008 г. ... 78

1.11.3. Класифицирани рискови експозиции и установени специфични провизии за кредитен риск на банките от втора група към юни 2008 г. ... 79
1.12. Междубанков паричен пазар ... 80
1.13. Валутен пазар ... 80
1.14. Купена и продадена налична валута (подразделения на еврото) от регионалните касови подразделения на БНБ ... 81
1.15. Основен лихвен процент ... 81
1.16. Лихвени проценти по нов бизнес по кредити, различни от овърдрафт, по период на първоначално фиксиране на лихвения процент ... 82
1.17. Обеми по нов бизнес по кредити, различни от овърдрафт, по период на първоначално фиксиране на лихвения процент ... 83
1.18. Лихвени проценти по салда по кредити ... 84
1.19. Обеми по салда по кредити ... 85
1.20. Лихвени проценти по нов бизнес по депозити с договорен матуритет ... 86
1.21. Обеми по нов бизнес по депозити с договорен матуритет ... 86
1.22. Лихвени проценти по салда по депозити ... 87
1.23. Обеми по салда по депозити ... 87
1.24. Доходност на ДЦК ... 88
1.25. Индекси на междубанковия пазар ... 88
1.26. Лихвен диференциал между основния лихвен процент и месечния ЛИБОР за еврото ... 89
1.27. Котировки на българските глобални облигации ... 89

2 Външен сектор

2.1. Платежен баланс ... 90
2.2. Износ и внос ... 93
2.2.1. Износ. Начин на използване, 2008 г. ... 93
2.2.2. Износ. Начин на използване, 2007 г. ... 94
2.2.3. Внос. Начин на използване, 2008 г. ... 95
2.2.4. Внос. Начин на използване, 2007 г. ... 96
2.2.5. Износ по основни търговски партньори и региони, 2008 г. ... 97
2.2.6. Износ по основни търговски партньори и региони, 2007 г. ... 98
2.2.7. Внос по основни търговски партньори и региони, 2008 г. ... 99
2.2.8. Внос по основни търговски партньори и региони, 2007 г. ... 100
2.3. Брутен външен дълг ... 101
2.3.1. Брутен външен дълг за 2008 г. ... 101
2.3.2. Брутен външен дълг за 2007 г. ... 102
2.4. Получени нови кредити и депозити ... 103
2.4.1. Получени нови кредити и депозити през 2008 г. ... 103
2.4.2. Получени нови кредити и депозити през 2007 г. ... 104
2.5. Обслужване на брутния външен дълг ... 105
2.5.1. Обслужване на брутния външен дълг, 2008 г. ... 105
2.5.2. Обслужване на брутния външен дълг, 2007 г. ... 108
2.6. Дългови индикатори ... 113
2.7. Международна инвестиционна позиция на България ... 114
2.8. Рамка на международните резерви и ликвидност в чуждестранна валута ... 115
2.8.1. Част I. Официални резервни активи и други активи в чуждестранна валута (приблизителна пазарна стойност) ... 115

2.8.2. Част II. Безусловно изтичане на активи в чуждестранна валута (номинална стойност) през следващите 12 месеца 116
2.8.3. Част III. Условно изтичане на активи в чуждестранна валута (номинална стойност) през следващите 12 месеца 118
2.8.4. Част IV. Допълнителни показатели 124
2.9. Централни курсове на някои основни валути 125
2.10. Валутен курс на лева към щатския долар 125

3 Фискален сектор

3.1. Консолидиран държавен бюджет 126
3.2. Изпълнение на републиканския бюджет 126
3.3. Вътрешен държавен дълг 127

4 Реален сектор

4.1. БВП по компоненти на крайното търсене 128
4.2. БВП по икономически сектори 128
4.3. Икономическа активност 129
4.3.1. Наети по трудово правоотношение 129
4.3.2. Безработица 129
4.4. Средна месечна работна заплата на наетите по трудово правоотношение 130
4.5. Изменение на потребителските цени 130

1 Финансов сектор

1.1. БАЛАНС НА УПРАВЛЕНИЕ „ЕМИСИОННО“ НА БНБ

(хил. лв.)

	31.I.2007	28.II.2007	31.III.2007	27.IV.2007	31.V.2007	29.VI.2007	31.VII.2007	31.VIII.2007	28.IX.2007	31.X.2007	30.XI.2007	31.XII.2007
АКТИВИ	**16 776 140**	**16 692 947**	**17 564 730**	**17 928 209**	**17 595 793**	**18 711 632**	**19 274 734**	**20 196 406**	**22 893 664**	**23 120 275**	**23 533 824**	**23 346 050**
1. Парични средства и предоставени депозити в чуждестранна валута	3 594 395	2 975 459	4 137 032	4 180 768	3 892 144	4 620 154	3 570 669	3 538 860	5 284 996	4 732 686	4 161 859	3 509 428
2. Монетарно злато и други инструменти в злато	1 248 735	1 284 275	1 246 520	1 235 873	1 222 056	1 204 875	1 217 847	1 223 216	1 302 102	1 356 131	1 345 427	1 410 480
3. Инвестиции в ценни книжа	11 933 010	12 433 213	12 181 178	12 511 568	12 481 593	12 886 603	14 486 218	15 434 330	16 306 566	17 031 458	18 026 538	18 426 142
ПАСИВИ	**16 776 140**	**16 692 947**	**17 564 730**	**17 928 209**	**17 595 793**	**18 711 632**	**19 274 734**	**20 196 406**	**22 893 664**	**23 120 275**	**23 533 824**	**23 346 050**
1. Банкноти и монети в обращение	6 443 828	6 408 773	6 435 912	6 637 047	6 748 205	6 984 266	7 297 779	7 497 437	7 568 416	7 485 306	7 421 759	8 410 867
2. Задължения към банки	3 219 040	3 800 755	3 903 050	3 919 465	2 806 233	3 122 157	3 047 031	3 135 905	5 115 955	5 012 764	4 959 179	5 783 339
3. Задължения към правителството и бюджетни организации	5 028 094	4 291 544	4 847 218	5 100 003	5 752 726	6 282 372	6 525 240	7 100 184	7 664 591	8 007 144	8 518 086	6 446 755
4. Задължения към други депозанти	156 972	196 687	387 508	434 618	434 699	461 053	487 716	485 695	437 335	395 997	387 742	340 108
5. Депозит на управление „Банково“	1 928 206	1 995 188	1 991 042	1 837 076	1 853 930	1 861 784	1 916 968	1 977 185	2 107 367	2 219 064	2 247 058	2 364 981

(хил. лв.)

	31.I.2008	29.II.2008	31.III.2008	30.IV.2008	30.V.2008	30.VI.2008	31.VII.2008	29.VIII.2008	30.IX.2008
АКТИВИ	**22 843 396**	**22 797 557**	**23 693 960**	**25 302 137**	**25 061 765**	**25 883 631**	**26 683 569**	**28 119 197**	**28 793 812**
1. Парични средства и предоставени депозити	3 136 779	2 973 367	4 269 095	3 947 514	2 611 043	3 343 759	2 598 102	3 150 783	1 923 330
в чуждестранна валута	1 555 772	1 596 066	1 484 495	1 396 790	1 421 514	1 466 836	1 462 149	1 422 503	1 492 781
2. Монетарно злато и други инструменти в злато	18 150 845	18 228 124	17 940 370	19 957 833	21 029 208	21 073 036	22 623 318	23 545 911	25 377 701
3. Инвестиции в ценни книжа									
ПАСИВИ	**22 843 396**	**22 797 557**	**23 693 960**	**25 302 137**	**25 061 765**	**25 883 631**	**26 683 569**	**28 119 197**	**28 793 812**
1. Банкноти и монети в обращение	7 660 723	7 670 704	7 726 979	8 148 046	8 013 469	8 124 559	8 297 946	8 521 749	8 511 054
2. Задължения към банки	5 370 960	5 541 386	5 684 369	6 209 687	5 801 850	5 917 976	5 895 029	6 241 428	6 291 900
3. Задължения към правителството и бюджетни организации	6 792 550	6 581 641	7 215 145	8 310 532	8 534 068	9 192 208	9 723 858	10 575 752	11 026 850
4. Задължения към други депозанти	444 275	327 081	453 841	330 986	356 784	259 338	259 422	238 073	241 648
5. Депозит на управление „Банково“	2 574 888	2 676 745	2 613 626	2 302 886	2 355 594	2 389 550	2 507 314	2 542 195	2 722 360

Източник: БНБ.

1.2. БАЛАНС НА УПРАВЛЕНИЕ „БАНКОВО“ НА БНБ

(хил. лв.)

	31.I.2007	28.II.2007	31.III.2007	27.IV.2007	31.V.2007	29.VI.2007	31.VII.2007	31.VIII.2007	28.IX.2007	31.X.2007	30.XI.2007	31.XII.2007
АКТИВИ	**4 054 062**	**4 091 735**	**4 049 691**	**3 412 702**	**3 435 311**	**3 443 761**	**3 492 396**	**3 552 868**	**3 659 327**	**3 759 237**	**3 775 785**	**3 897 325**
1. Злато и други благородни метали	19 762	20 393	19 819	19 625	19 465	19 163	19 318	19 323	20 484	21 319	21 116	22 185
2. Вземания от правителството на Република България	509 896	495 158	463 966	0	0	0	0	0	0	0	0	0
3. Капиталови инвестиции и квота в МВФ	1 471 981	1 457 133	1 451 104	1 432 595	1 439 918	1 438 940	1 432 820	1 434 131	1 409 919	1 398 277	1 386 401	1 384 136
4. Дълготрайни материални и нематериални активи	119 532	118 865	118 375	117 672	117 104	116 466	116 618	115 598	114 826	114 992	115 923	116 674
5. Други активи	4 685	4 998	5 385	5 734	4 894	7 408	6 672	6 631	6 731	5 585	5 287	9 349
6. Депозит в управление „Емисионно“	1 928 206	1 995 188	1 991 042	1 837 076	1 853 930	1 861 784	1 916 968	1 977 185	2 107 367	2 219 064	2 247 058	2 364 981
ПАСИВИ	**4 054 062**	**4 091 735**	**4 049 691**	**3 412 702**	**3 435 311**	**3 443 761**	**3 492 396**	**3 552 868**	**3 659 327**	**3 759 237**	**3 775 785**	**3 897 325**
1. Кредити от МВФ	509 896	495 158	463 966	0	0	0	0	0	0	0	0	0
2. Задължения към международни финансови институции	1 365 900	1 352 437	1 346 403	1 327 907	1 335 036	1 332 288	1 326 190	1 327 538	1 303 313	1 291 678	1 278 894	1 275 420
3. Други пасиви	14 873	13 707	13 317	13 380	12 510	13 333	12 529	11 971	12 071	10 301	9 432	10 092
Всичко задължения	**1 890 669**	**1 861 302**	**1 823 686**	**1 341 287**	**1 347 546**	**1 345 621**	**1 338 719**	**1 339 509**	**1 315 384**	**1 301 979**	**1 288 326**	**1 285 512**
4. Основен капитал	20 000	20 000	20 000	20 000	20 000	20 000	20 000	20 000	20 000	20 000	20 000	20 000
5. Резерви	1 797 924	1 832 776	1 795 695	1 920 574	1 902 924	1 879 119	1 891 257	1 904 527	1 987 306	2 051 923	2 033 197	2 104 802
6. Неразпределена печалба	345 469	377 657	410 310	130 841	164 841	199 021	242 420	288 832	336 637	385 335	434 262	487 011
Всичко собствен капитал	**2 163 393**	**2 230 433**	**2 226 005**	**2 071 415**	**2 087 765**	**2 098 140**	**2 153 677**	**2 213 359**	**2 343 943**	**2 457 258**	**2 487 459**	**2 611 813**

(хил. лв.)

	31.I.2008	29.II.2008	31.III.2008	30.IV.2008	30.V.2008	30.VI.2008	31.VII.2008	29.VIII.2008	30.IX.2008
АКТИВИ	**4 107 785**	**4 195 786**	**4 106 457**	**3 799 188**	**3 851 976**	**3 877 538**	**3 999 523**	**4 065 318**	**4 273 263**
1. Злато и други благородни метали	24 434	25 848	25 385	22 555	23 009	23 688	23 014	22 050	22 089
2. Вземания от правителството на Република България	0	0	0	0	0	0	0	0	0
3. Капиталови инвестиции и квота в МВФ	1 380 930	1 367 980	1 342 052	1 347 824	1 347 959	1 335 953	1 339 841	1 371 962	1 399 491
4. Дълготрайни материални и нематериални активи	116 540	116 097	115 038	116 009	115 835	120 901	123 058	122 949	122 911
5. Други активи	10 993	9 116	10 356	9 914	9 579	7 446	6 296	6 162	6 412
6. Депозит в управление „Емисионно“	2 574 888	2 676 745	2 613 626	2 302 886	2 355 594	2 389 550	2 507 314	2 542 195	2 722 360
ПАСИВИ	**4 107 785**	**4 195 786**	**4 106 457**	**3 799 188**	**3 851 976**	**3 877 538**	**3 999 523**	**4 065 318**	**4 273 263**
1. Кредити от МВФ	0	0	0	0	0	0	0	0	0
2. Задължения към международни финансови институции	1 273 538	1 260 566	1 234 676	1 240 412	1 240 331	1 228 397	1 232 246	1 264 308	1 291 882
3. Други пасиви	8 850	8 212	8 072	8 125	6 056	14 866	6 451	7 618	10 270
Всичко задължения	**1 282 388**	**1 268 778**	**1 242 748**	**1 248 537**	**1 246 387**	**1 243 263**	**1 238 697**	**1 271 926**	**1 302 152**
4. Основен капитал	20 000	20 000	20 000	20 000	20 000	20 000	20 000	20 000	20 000
5. Резерви	2 258 477	2 313 294	2 198 550	2 328 469	2 333 604	2 299 308	2 358 664	2 339 738	2 454 546
6. Неразпределена печалба	546 920	593 714	645 159	202 182	251 985	314 967	382 162	433 654	496 565
Всичко собствен капитал	**2 825 397**	**2 927 008**	**2 863 709**	**2 550 651**	**2 605 589**	**2 634 275**	**2 760 826**	**2 793 392**	**2 971 111**

Източник: БНБ.

1.3. ПАРИЧЕН ОТЧЕТ И АНАЛИТИЧНИ ОТЧЕТНОСТИ

1.3.1. КРАТЪК ПАРИЧЕН ОТЧЕТ

(хил. лв.)

	VIII.2007	IX.2007	X.2007	XI.2007	XII.2007	I.2008	II.2008	III.2008	IV.2008	V.2008	VI.2008	VII.2008	VIII.2008
Валутен курс: лв. за 1 щ. д.	1.42709	1.37939	1.35380	1.32500	1.33122	1.31529	1.28953	1.23693	1.25858	1.26117	1.24069	1.25285	1.32734
лв. за 1 евро	1.95583	1.95583	1.95583	1.95583	1.95583	1.95583	1.95583	1.95583	1.95583	1.95583	1.95583	1.95583	1.95583
НЕТНИ ЧУЖДЕСТРАННИ АКТИВИ	**19 497 704**	**19 860 181**	**19 766 647**	**19 803 250**	**19 130 365**	**18 385 493**	**17 488 194**	**17 706 739**	**17 624 101**	**17 291 078**	**16 706 026**	**17 398 915**	**18 267 824**
в левове	214 675	254 068	111 936	-179 335	-195 626	-134 478	-138 869	-147 415	-154 802	-171 224	-28 594	-914	-200 165
в чуждестранна валута	19 283 029	19 606 113	19 654 711	19 982 585	19 325 991	18 519 971	17 627 063	17 854 154	17 778 903	17 462 302	16 734 620	17 399 829	18 467 989
Чуждестранни активи	27 818 036	29 033 293	29 420 347	30 494 329	31 250 222	29 093 328	28 765 393	29 915 436	31 180 527	30 776 023	33 204 291	33 813 050	36 011 126
в левове	808 734	844 758	717 445	431 700	452 788	468 481	497 338	518 920	525 399	504 266	655 760	1 576 588	1 609 600
в чуждестранна валута	27 009 302	28 188 535	28 702 902	30 062 629	30 797 434	28 624 847	28 268 055	29 396 516	30 655 128	30 271 757	32 548 531	32 236 462	34 401 526
Минус: чуждестранни пасиви	8 320 332	9 173 112	9 653 700	10 691 079	12 119 857	10 707 835	11 277 199	12 208 697	13 556 426	13 484 945	16 498 265	16 414 135	17 743 302
в левове	594 059	590 690	605 509	611 035	648 414	602 959	636 207	666 335	680 201	675 490	684 354	1 577 502	1 809 765
в чуждестранна валута	7 726 273	8 582 422	9 048 191	10 080 044	11 471 443	10 104 876	10 640 992	11 542 362	12 876 225	12 809 455	15 813 911	14 836 633	15 933 537
НЕТНИ ВЪТРЕШНИ АКТИВИ	**27 248 777**	**27 764 053**	**28 815 563**	**29 814 595**	**33 215 873**	**33 797 585**	**35 047 736**	**35 407 428**	**35 863 490**	**36 736 534**	**38 429 487**	**39 145 968**	**39 132 929**
ВЪТРЕШЕН КРЕДИТ	27 532 058	28 091 115	29 065 667	30 101 034	33 486 152	34 014 857	35 340 904	35 570 315	36 059 539	37 046 254	38 473 002	39 257 308	39 384 252
в левове	12 569 522	12 801 321	13 209 526	13 577 373	15 747 846	15 767 119	16 026 319	15 522 076	14 855 908	14 732 657	14 770 676	15 040 192	14 116 737
в чуждестранна валута	14 962 536	15 289 794	15 856 141	16 523 661	17 738 306	18 247 738	19 314 585	20 048 239	21 203 631	22 313 597	23 702 326	24 217 116	25 267 515
ВЗЕМАНИЯ ОТ СЕКТОР ДЪРЖАВНО УПРАВЛЕНИЕ	-4 611 764	-5 072 944	-5 389 987	-5 848 771	-4 296 867	-4 398 853	-4 167 778	-4 792 707	-5 931 678	-6 479 456	-6 905 942	-7 421 112	-8 271 610
в левове	-4 003 543	-4 344 067	-4 512 767	-4 759 172	-3 137 965	-3 391 106	-3 489 178	-4 160 944	-5 242 184	-5 837 002	-6 247 173	-6 320 120	-7 152 022
в чуждестранна валута	-608 221	-728 877	-877 220	-1 089 599	-1 158 902	-1 007 747	-678 600	-631 763	-689 494	-642 454	-658 769	-1 100 992	-1 119 588
ВЗЕМАНИЯ ОТ НЕПРАВИТЕЛСТВЕНИЯ СЕКТОР	32 143 822	33 164 059	34 455 654	35 949 805	37 783 019	38 413 710	39 508 682	40 363 022	41 991 217	43 525 710	45 378 944	46 678 420	47 655 862
в левове	16 573 065	17 145 388	17 722 293	18 336 545	18 885 811	19 158 225	19 515 497	19 683 020	20 098 092	20 569 659	21 017 849	21 360 312	21 268 759
в чуждестранна валута	15 570 757	16 018 671	16 733 361	17 613 260	18 897 208	19 255 485	19 993 185	20 680 002	21 893 125	22 956 051	24 361 095	25 318 108	26 387 103
ДЪЛГОТРАЙНИ АКТИВИ	2 015 326	2 030 328	2 089 039	2 124 610	2 158 555	2 178 003	2 209 751	2 247 077	2 274 541	2 295 106	2 324 448	2 365 297	2 402 359
ДРУГИ ПОЗИЦИИ (НЕТО)	-2 298 607	-2 357 390	-2 339 143	-2 411 049	-2 428 834	-2 395 275	-2 502 919	-2 409 964	-2 470 590	-2 604 826	-2 367 963	-2 476 637	-2 653 682
в левове	-1 880 230	-1 881 502	-1 904 572	-1 943 384	-1 840 966	-1 948 871	-2 020 152	-2 007 984	-1 903 848	-2 036 348	-1 896 582	-1 891 528	-2 119 872
в чуждестранна валута	-418 377	-475 888	-434 571	-467 665	-587 868	-446 404	-482 767	-401 980	-566 742	-568 478	-471 381	-585 109	-533 810
ШИРОКИ ПАРИ М3	**37 795 147**	**38 233 183**	**38 768 196**	**39 617 623**	**42 061 610**	**41 584 947**	**41 683 827**	**42 248 711**	**42 832 921**	**43 180 792**	**43 964 787**	**45 039 815**	**45 715 629**
ПАРИ М1	18 902 813	19 173 536	19 297 405	19 319 645	20 726 653	19 881 807	19 590 092	19 848 046	20 075 246	20 338 045	20 326 698	20 832 405	20 821 980
Пари извън ПФИ	6 841 798	6 931 077	6 812 190	6 786 528	7 433 358	6 951 794	6 992 046	6 990 157	7 223 681	7 245 099	7 364 333	7 575 791	7 757 737
Овърнайт-депозити	12 061 015	12 242 459	12 485 215	12 533 117	13 293 295	12 930 013	12 598 046	12 857 889	12 851 565	13 092 946	12 962 365	13 256 614	13 064 243
в левове	7 872 995	7 981 166	8 191 177	8 157 986	8 951 140	8 595 139	8 332 027	8 441 360	8 363 793	8 357 184	8 401 734	8 696 131	8 647 854
в чуждестранна валута	4 188 020	4 261 293	4 294 038	4 375 131	4 342 155	4 334 874	4 266 019	4 416 529	4 487 772	4 735 762	4 560 631	4 560 483	4 416 389
ПАРИ М2 (М1 + КВАЗИПАРИ)	37 787 607	38 221 145	38 756 159	39 594 238	42 041 560	41 551 657	41 648 752	42 210 406	42 793 122	43 141 805	43 928 875	45 009 305	45 670 146
КВАЗИПАРИ	18 884 794	19 047 609	19 458 754	20 274 593	21 314 907	21 669 850	22 058 660	22 362 360	22 717 876	22 803 760	23 602 177	24 176 900	24 848 166
Депозити с договорен матуритет до 2 години	15 611 592	15 712 667	16 126 011	16 874 398	17 780 591	18 132 463	18 392 354	18 537 593	18 780 550	18 712 902	19 393 532	19 766 083	20 338 625
в левове	7 049 712	7 161 064	7 161 638	7 155 705	7 720 431	7 794 855	7 859 499	8 066 123	8 157 403	8 129 213	8 467 043	8 678 737	8 868 847
в чуждестранна валута	8 561 880	8 551 603	8 964 373	9 718 693	10 060 160	10 337 608	10 532 855	10 471 470	10 623 147	10 583 689	10 926 489	11 087 346	11 469 778
Депозити, договорени за ползване													
след предизвестие до 3 месеца	3 273 202	3 334 942	3 332 743	3 400 195	3 534 316	3 537 387	3 666 306	3 824 767	3 937 326	4 090 858	4 208 645	4 410 817	4 509 541
в левове	1 605 882	1 630 022	1 586 349	1 589 486	1 651 346	1 678 410	1 744 313	1 841 793	1 893 573	1 921 595	1 979 609	2 069 269	2 118 998
в чуждестранна валута	1 667 320	1 704 920	1 746 394	1 810 709	1 882 970	1 858 977	1 921 993	1 982 974	2 043 753	2 169 263	2 229 036	2 341 548	2 390 543

(продължава)

1.3.1. КРАТЪК ПАРИЧЕН ОТЧЕТ
(продължение)

(хил. лв.)

	VIII.2007	IX.2007	X.2007	XI.2007	XII.2007	I.2008	II.2008	III.2008	IV.2008	V.2008	VI.2008	VII.2008	VIII.2008
ПАРИ М3 (М2+ТЪРГУЕМИ ИНСТРУМЕНТИ)	37 795 147	38 233 183	38 768 196	39 617 623	42 061 610	41 584 947	41 683 827	42 248 711	42 832 921	43 180 792	43 964 787	45 039 815	45 715 629
Търгуеми инструменти (издадени дългови ценни книжа до 2 години + акции/дялове на ФПП + репо-сделки)	7 540	12 038	12 037	23 385	20 050	33 290	35 075	38 305	39 799	38 987	35 912	30 510	45 483
в левове	5 456	5 536	5 541	5 549	9 680	13 849	16 596	18 853	20 524	19 693	16 833	16 469	31 376
в чуждестранна валута	2 084	6 502	6 496	17 836	10 370	19 441	18 479	19 452	19 275	19 294	19 079	14 041	14 107
ДЪЛГОСРОЧНИ ПАСИВИ НА ПАРИЧНО-ФИНАНСОВИТЕ ИНСТИТУЦИИ	8 951 334	9 391 051	9 814 014	10 000 222	10 284 628	10 598 131	10 852 103	10 865 456	10 654 670	10 846 820	11 170 726	11 505 068	11 685 124
Депозити с договорен матуритет над 2 години и депозити, договорени за ползване след предизвестие над 3 месеца	1 279 561	1 329 646	1 338 734	1 337 754	1 329 758	1 364 910	1 380 909	1 335 580	1 375 280	1 461 866	1 479 264	1 490 808	1 492 216
в левове	520 635	530 011	557 541	562 206	503 173	513 012	510 447	455 555	434 099	456 314	462 914	458 312	445 140
в чуждестранна валута	758 926	799 635	781 193	775 548	826 585	851 898	870 462	880 025	941 181	1 005 552	1 016 350	1 032 496	1 047 076
Издадени дългови ценни книжа над 2 години	138 383	135 117	129 382	130 710	128 721	100 134	106 475	103 913	104 929	104 991	113 485	111 071	109 513
в левове	34 199	34 706	35 704	37 281	37 322	31 642	40 029	40 981	41 814	41 812	42 011	36 143	36 142
в чуждестранна валута	104 184	100 411	93 678	93 429	91 399	68 492	66 446	62 932	63 115	63 179	71 474	74 928	73 371
Капитал и резерви	7 533 390	7 926 288	8 345 898	8 531 758	8 826 149	9 133 087	9 364 719	9 425 963	9 174 461	9 279 963	9 577 977	9 903 189	10 083 395

Източници: БНБ и други ПФИ.

1.3.2. ПОДРОБЕН ПАРИЧЕН ОТЧЕТ

(хил. лв.)

	VIII.2007	IX.2007	X.2007	XI.2007	XII.2007	I.2008	II.2008	III.2008	IV.2008	V.2008	VI.2008	VII.2008	VIII.2008
Валутен курс: лв. за 1 щ. д.	1.42709	1.37939	1.35380	1.32500	1.33122	1.31529	1.28953	1.23693	1.25858	1.26117	1.24069	1.25285	1.32734
лв. за 1 евро	1.95583	1.95583	1.95583	1.95583	1.95583	1.95583	1.95583	1.95583	1.95583	1.95583	1.95583	1.95583	1.95583
НЕТНИ ЧУЖДЕСТРАННИ АКТИВИ	**19 497 704**	**19 860 181**	**19 766 647**	**19 803 250**	**19 130 365**	**18 385 493**	**17 488 194**	**17 706 739**	**17 624 101**	**17 291 078**	**16 706 026**	**17 398 915**	**18 267 824**
Чуждестранни активи	27 818 036	29 033 293	29 420 347	30 494 329	31 250 222	29 093 328	28 765 393	29 915 436	31 180 527	30 776 023	33 204 291	33 813 050	36 011 126
Каса в чуждестранна валута	370 563	340 832	417 749	427 430	535 747	466 509	450 373	448 705	439 978	505 011	512 838	533 440	496 880
в т.ч. в евро	244 198	225 794	308 276	311 906	422 101	348 466	345 723	352 180	338 561	393 520	400 866	405 586	383 360
Депозити	9 321 048	9 727 659	9 246 985	9 346 795	9 271 390	7 500 531	6 947 097	8 411 151	7 758 311	6 381 916	8 350 982	7 322 309	8 617 156
в левове	523 851	539 161	395 669	119 355	135 744	152 741	177 506	184 115	174 940	171 308	158 449	992 767	1 038 192
в чуждестранна валута	8 797 197	9 188 498	8 851 316	9 227 440	9 135 646	7 347 790	6 769 591	8 227 036	7 583 371	6 210 608	8 192 533	6 329 542	7 578 964
в т.ч. в евро	6 897 245	7 590 869	7 161 879	7 498 646	7 522 925	5 692 808	5 245 916	6 684 164	6 517 663	5 084 682	6 950 856	4 643 036	6 020 903
Репо-сделки	-	-	-	-	-	-	23	38 197	233	236	15 062	13 888	28 373
в левове	-	-	-	-	-	-	23	23	233	236	15 062	13 888	28 373
в чуждестранна валута	-	-	-	-	-	-	-	38 174	-	-	-	-	-
в т.ч. в евро	-	-	-	-	-	-	-	38 174	-	-	-	-	-
Кредити	304 318	301 166	327 651	342 407	491 605	533 628	600 776	600 768	638 719	582 435	631 898	682 711	654 238
в левове	17 366	18 735	22 665	22 167	27 267	25 324	28 204	11 247	27 905	8 564	30 335	74 598	47 647
в чуждестранна валута	286 952	282 431	304 986	320 240	464 338	508 304	572 572	589 521	610 814	573 871	601 563	608 113	606 591
в т.ч. в евро	214 642	217 365	242 036	256 965	374 072	405 637	471 778	486 154	512 672	435 138	457 977	466 692	473 321
Ценни книжа, различни от акции	16 359 436	17 102 644	17 816 309	18 779 299	19 284 743	18 792 535	18 910 218	18 651 570	20 653 049	21 573 815	21 730 378	23 324 920	24 267 819
в левове	267 517	286 862	299 111	290 178	289 777	290 416	291 605	323 535	322 321	324 158	451 914	495 335	495 388
в чуждестранна валута	16 091 919	16 815 782	17 517 198	18 489 121	18 994 966	18 502 119	18 618 613	18 328 035	20 330 728	21 249 657	21 278 464	22 829 585	23 772 431
в т.ч. в евро	15 673 040	16 456 031	17 192 116	18 236 121	18 764 701	18 289 380	18 415 903	18 143 685	20 152 480	21 087 900	21 130 490	22 689 774	23 631 432
Акции и други форми на собственост	59 359	59 713	60 117	61 541	67 434	65 631	86 212	86 035	86 303	87 024	86 284	86 701	88 450
в левове	-	-	-	-	-	-	-	-	-	-	-	-	-
в чуждестранна валута	59 359	59 713	60 117	61 541	67 434	65 631	86 212	86 035	86 303	87 024	86 284	86 701	88 450
в т.ч. в евро	35 777	36 049	36 304	37 238	42 969	42 598	63 230	62 992	62 828	63 293	62 880	63 135	64 952
Монетарно злато и притежавани СПТ*	1 296 889	1 374 374	1 427 676	1 416 892	1 481 768	1 626 946	1 666 651	1 560 225	1 472 949	1 497 934	1 542 681	1 538 234	1 500 756
Вземания по лихви	106 423	126 905	123 860	119 965	117 535	107 548	104 043	118 785	130 985	147 652	334 168	310 847	357 454
в левове	-	-	-	-	-	-	-	-	-	-	-	-	-
в чуждестранна валута	106 423	126 905	123 860	119 965	117 535	107 548	104 043	118 785	130 985	147 652	334 168	310 847	357 454
в т.ч. в евро	105 981	126 359	123 183	119 825	117 316	107 249	103 839	118 498	130 720	147 534	334 047	310 572	357 273
Минус: чуждестранни пасиви	8 320 332	9 173 112	9 653 700	10 691 079	12 119 857	10 707 835	11 277 199	12 208 697	13 556 426	13 484 945	16 498 265	16 414 135	17 743 302
Депозити	7 979 116	8 890 106	9 333 428	10 358 986	11 802 654	10 396 177	10 908 446	11 649 825	13 159 859	13 049 910	15 901 601	15 977 452	17 289 213
в левове	587 711	584 490	599 309	604 839	638 301	601 856	615 979	660 119	673 984	669 099	677 827	1 571 983	1 804 118
в чуждестранна валута	7 391 405	8 305 616	8 734 119	9 754 147	11 164 353	9 794 321	10 292 467	10 989 706	12 485 875	12 380 811	15 223 774	14 405 469	15 485 095
в т.ч. в евро	7 175 114	8 128 197	8 570 455	9 584 299	10 943 382	9 591 113	10 104 663	10 801 206	12 292 257	12 137 533	14 943 020	14 153 991	15 067 775
Репо-сделки	60 704	2 738	39 963	51 803	37 665	36 327	88 443	278 510	116 189	154 454	315 913	147 103	164 463
в левове	-	-	-	-	-	-	14 028	-	-	-	-	-	-
в чуждестранна валута	60 704	2 738	39 963	51 803	37 665	36 327	74 415	278 510	116 189	154 454	315 913	147 103	164 463
в т.ч. в евро	60 704	2 738	39 963	39 621	37 665	36 327	60 025	264 494	101 937	105 275	315 913	147 103	164 463
Кредити**	-	-	-	-	-	-	-	-	-	-	-	-	-
Ценни книжа***	280 512	280 268	280 309	280 290	279 538	275 331	280 310	280 362	280 378	280 581	280 751	289 580	289 626
в левове	6 348	6 200	6 200	6 196	10 113	1 103	6 200	6 216	6 217	6 391	6 527	5 519	5 647
в чуждестранна валута	274 164	274 068	274 109	274 094	269 425	274 228	274 110	274 146	274 161	274 190	274 224	284 061	283 979
в т.ч. в евро	274 164	274 068	274 109	274 094	269 425	274 228	274 110	274 146	274 161	274 190	274 224	284 061	283 979

(продължава)

1.3.2. ПОДРОБЕН ПАРИЧЕН ОТЧЕТ
(продължение)

(хил. лв.)

	VIII.2007	IX.2007	X.2007	XI.2007	XII.2007	I.2008	II.2008	III.2008	IV.2008	V.2008	VI.2008	VII.2008	VIII.2008
Задължения по лихви	-	-	-	-	-	-	-	-	-	-	-	-	-
в левове	-	-	-	-	-	-	-	-	-	-	-	-	-
в чуждестранна валута	-	-	-	-	-	-	-	-	-	-	-	-	-
в т.ч. в евро	-	-	-	-	-	-	-	-	-	-	-	-	-
НЕТНИ ВЪТРЕШНИ АКТИВИ	**27 248 777**	**27 764 053**	**28 815 563**	**29 814 595**	**33 215 873**	**33 797 585**	**35 047 736**	**35 407 428**	**35 863 490**	**36 736 534**	**38 429 487**	**39 145 968**	**39 132 929**
ВЪТРЕШЕН КРЕДИТ	27 532 058	28 091 115	29 065 667	30 101 034	33 486 152	34 014 857	35 340 904	35 570 315	36 059 539	37 046 254	38 473 002	39 257 308	39 384 252
ВЗЕМАНИЯ ОТ СЕКТОР ДЪРЖАВНО УПРАВЛЕНИЕ	-4 611 764	-5 072 944	-5 389 987	-5 848 771	-4 296 867	-4 398 853	-4 167 778	-4 792 707	-5 931 678	-6 479 456	-6 905 942	-7 421 112	-8 271 610
Централно държавно управление (нето)	-4 770 696	-5 238 570	-5 564 078	-6 031 719	-4 501 747	-4 600 204	-4 366 934	-5 000 187	-6 138 649	-6 687 394	-7 113 464	-7 631 118	-8 483 814
Вземания	2 955 551	3 092 081	3 090 705	3 119 176	3 085 226	3 008 889	3 030 022	2 979 062	2 910 729	2 938 090	2 945 010	2 926 413	2 935 357
ДЦК	2 955 545	3 092 073	3 090 699	3 118 673	3 084 734	3 008 392	3 029 534	2 978 569	2 910 241	2 937 595	2 944 516	2 925 880	2 934 596
в левове	1 614 401	1 656 644	1 659 996	1 678 802	1 665 873	1 603 739	1 590 223	1 532 868	1 472 375	1 489 601	1 507 111	1 461 048	1 445 361
в чуждестранна валута	1 341 144	1 435 429	1 430 703	1 439 871	1 418 861	1 404 653	1 439 311	1 445 701	1 437 866	1 447 994	1 437 405	1 464 832	1 489 235
в т.ч. в евро	918 773	965 563	961 614	969 427	948 592	948 972	967 132	991 689	974 322	970 724	962 713	975 992	970 183
Репо-сделки	-	-	-	-	-	-	-	-	-	-	-	-	-
в левове	-	-	-	-	-	-	-	-	-	-	-	-	-
в чуждестранна валута	-	-	-	-	-	-	-	-	-	-	-	-	-
в т.ч. в евро	-	-	-	-	-	-	-	-	-	-	-	-	-
Кредити	6	8	6	503	492	497	488	493	488	495	494	533	761
в левове	6	6	3	501	491	497	488	489	488	495	490	532	761
в чуждестранна валута	-	2	3	2	1	-	-	4	-	-	4	1	-
в т.ч. в евро	-	2	3	2	1	-	-	4	-	-	4	1	-
Минус: задължения	7 726 247	8 330 651	8 654 783	9 150 895	7 586 973	7 609 093	7 396 956	7 979 249	9 049 378	9 625 484	10 058 474	10 557 531	11 419 171
Депозити	7 726 247	8 330 651	8 654 783	9 150 895	7 586 973	7 609 093	7 396 956	7 979 249	9 049 378	9 625 484	10 058 474	10 557 531	11 419 171
в левове	5 711 296	6 100 654	6 278 498	6 546 489	4 930 814	5 120 109	5 202 469	5 821 811	6 841 922	7 453 632	7 881 591	7 909 106	8 722 334
в чуждестранна валута	2 014 951	2 229 997	2 376 285	2 604 406	2 656 159	2 488 984	2 194 487	2 157 438	2 207 456	2 171 852	2 176 883	2 648 425	2 696 837
в т.ч. в евро	1 953 446	2 170 121	2 317 602	2 544 454	2 615 870	2 456 548	2 152 769	2 126 230	2 166 560	2 130 254	2 128 952	2 150 645	2 168 571
Репо-сделки	-	-	-	-	-	-	-	-	-	-	-	-	-
в левове	-	-	-	-	-	-	-	-	-	-	-	-	-
в чуждестранна валута	-	-	-	-	-	-	-	-	-	-	-	-	-
в т.ч. в евро	-	-	-	-	-	-	-	-	-	-	-	-	-
Местно държавно управление и СОФ	158 932	165 626	174 091	182 948	204 880	201 351	199 156	207 480	206 971	207 938	207 522	210 006	212 204
Ценни книжа, различни от акции	40 285	41 520	41 329	46 436	51 534	51 508	50 186	55 312	55 296	55 269	55 250	57 235	57 227
в левове	7 716	7 710	7 638	7 617	7 578	7 561	6 250	6 248	6 244	6 240	6 232	6 228	6 232
в чуждестранна валута	32 569	33 810	33 691	38 819	43 956	43 947	43 936	49 064	49 052	49 029	49 018	51 007	50 995
в т.ч. в евро	32 569	33 810	33 691	38 819	43 956	43 947	43 936	49 064	49 052	49 029	49 018	51 007	50 995
Репо-сделки	-	-	-	-	-	-	-	-	-	-	-	-	1 095
в левове	-	-	-	-	-	-	-	-	-	-	-	-	-
в чуждестранна валута	-	-	-	-	-	-	-	-	-	-	-	-	1 095
в т.ч. в евро	-	-	-	-	-	-	-	-	-	-	-	-	1 095
Кредити	118 647	124 106	132 762	136 512	153 346	149 843	148 970	152 168	151 675	152 669	152 272	152 771	153 882
в левове	85 630	92 227	98 094	100 397	118 907	117 206	116 330	121 262	120 631	120 294	120 585	121 178	117 958
в чуждестранна валута	33 017	31 879	34 668	36 115	34 439	32 637	32 640	30 906	31 044	32 375	31 687	31 593	35 924
в т.ч. в евро	33 017	31 879	34 668	36 115	34 439	32 637	32 640	30 906	31 044	32 375	31 687	31 593	35 924

(продължава)

1.3.2. ПОДРОБЕН ПАРИЧЕН ОТЧЕТ
(продължение)

(хил. лв.)

	VIII.2007	IX.2007	X.2007	XI.2007	XII.2007	I.2008	II.2008	III.2008	IV.2008	V.2008	VI.2008	VII.2008	VIII.2008
ВЗЕМАНИЯ ОТ НЕПРАВИТЕЛСТВЕНИЯ СЕКТОР	32 143 822	33 164 059	34 455 654	35 949 805	37 783 019	38 413 710	39 508 682	40 363 022	41 991 217	43 525 710	45 378 944	46 678 420	47 655 862
Нефинансови предприятия	19 570 564	20 326 061	21 104 689	22 093 126	23 334 842	23 668 065	24 241 759	25 005 508	25 973 852	26 888 323	28 195 903	29 044 711	29 728 033
Репо-сделки	124 491	127 215	153 270	162 285	135 897	111 145	111 294	49 817	38 814	42 778	56 814	56 031	49 791
в левове	95 502	95 726	96 887	105 902	79 514	84 197	84 345	22 868	24 047	28 012	34 994	34 283	22 699
в чуждестранна валута	28 989	31 489	56 383	56 383	56 383	26 948	26 949	26 949	14 767	14 766	21 820	21 748	27 092
в т.ч. в евро	28 989	31 489	56 383	56 383	56 383	26 948	26 949	26 949	14 767	14 766	21 820	21 748	27 092
Кредити	19 013 414	19 772 898	20 508 363	21 455 431	22 719 646	23 093 849	23 667 901	24 445 425	25 437 145	26 368 883	27 665 490	28 522 660	29 211 516
в левове	6 431 539	6 809 956	6 982 743	7 140 529	7 331 757	7 376 079	7 347 048	7 497 279	7 620 191	7 839 554	8 134 870	8 263 515	8 158 193
в чуждестранна валута	12 581 875	12 962 942	13 525 620	14 314 902	15 387 889	15 717 770	16 320 853	16 948 146	17 816 954	18 529 329	19 530 620	20 259 145	21 053 323
в т.ч. в евро	12 228 296	12 654 466	13 239 304	14 012 815	15 103 873	15 390 937	15 988 433	16 643 978	17 475 773	18 157 757	19 147 941	19 834 813	20 309 596
Ценни книжа, различни от акции	264 723	257 868	278 854	306 009	316 707	319 411	318 285	367 216	355 427	333 871	332 662	328 223	326 797
в левове	35 995	35 687	35 618	35 980	35 501	35 122	33 483	35 750	35 626	35 778	36 254	37 643	37 950
в чуждестранна валута	228 728	222 181	243 236	270 029	281 206	284 289	284 802	331 466	319 801	298 093	296 408	290 580	288 847
в т.ч. в евро	225 874	219 422	232 405	259 429	269 891	273 109	273 841	320 952	309 104	287 373	285 862	279 931	277 565
Акции и други форми на собственост	167 936	168 080	164 202	169 401	162 592	143 660	144 279	143 050	142 466	142 791	140 937	137 797	139 929
в левове	167 936	168 080	164 202	169 401	162 592	143 660	144 279	143 050	142 466	142 791	140 937	137 797	139 929
в чуждестранна валута	-	-	-	-	-	-	-	-	-	-	-	-	-
в т.ч. в евро	-	-	-	-	-	-	-	-	-	-	-	-	-
Финансови предприятия	542 294	598 789	602 145	643 392	665 106	662 720	674 021	706 764	749 816	806 235	897 519	761 993	776 898
Репо-сделки	32 275	37 008	35 908	40 727	31 304	28 876	29 853	29 431	28 174	48 924	43 875	43 249	43 837
в левове	24 923	25 581	26 453	34 028	24 665	22 624	23 592	23 171	21 408	22 629	22 278	21 498	21 161
в чуждестранна валута	7 352	11 427	9 455	6 699	6 639	6 252	6 261	6 260	6 766	26 295	21 597	21 751	22 676
в т.ч. в евро	7 352	11 427	9 455	6 699	6 639	6 252	6 261	6 260	6 766	10 684	6 239	6 242	6 245
Кредити	309 873	360 794	359 560	403 636	431 262	426 847	437 490	449 291	492 914	523 280	624 464	516 520	532 200
в левове	59 415	66 590	70 754	75 494	90 028	88 766	82 974	105 882	106 259	111 249	108 652	89 202	98 782
в чуждестранна валута	250 458	294 204	288 806	328 142	341 234	338 081	354 516	343 409	386 655	412 031	515 812	427 318	433 418
в т.ч. в евро	250 456	294 204	288 806	328 142	341 233	338 079	351 978	340 975	384 529	409 896	513 580	425 348	430 922
Ценни книжа, различни от акции	110 611	107 277	108 738	102 151	94 774	99 443	94 972	104 329	103 472	102 774	101 964	72 849	76 646
в левове	41 205	41 200	38 689	38 566	31 955	32 751	32 750	37 751	37 453	37 448	37 447	8 441	8 742
в чуждестранна валута	69 406	66 077	70 049	63 585	62 819	66 692	62 222	66 578	66 019	65 326	64 517	64 408	67 904
в т.ч. в евро	69 406	66 077	70 049	63 585	62 819	66 692	62 222	66 578	66 019	65 326	64 517	64 408	67 904
Акции и други форми на собственост	89 535	93 710	97 939	96 878	107 766	107 554	111 706	123 713	125 256	131 257	127 216	129 375	124 215
в левове	89 535	93 710	97 939	96 878	107 766	107 554	110 415	122 465	124 005	129 995	126 003	128 176	122 953
в чуждестранна валута	-	-	-	-	-	-	1 291	1 248	1 251	1 262	1 213	1 199	1 262
в т.ч. в евро	-	-	-	-	-	-	-	-	-	-	-	-	-
Домакинства и НТООД	12 030 964	12 239 209	12 748 820	13 213 287	13 783 071	14 082 925	14 592 902	14 650 750	15 267 549	15 831 152	16 285 522	16 871 716	17 150 931
Репо-сделки	4 663	9 152	11 990	10 427	14 026	14 054	14 111	16 334	12 152	11 927	12 027	11 557	12 524
в левове	4 663	9 152	11 990	10 427	14 026	14 054	14 111	16 334	12 152	11 927	12 027	11 557	12 524
в чуждестранна валута	-	-	-	-	-	-	-	-	-	-	-	-	-
в т.ч. в евро	-	-	-	-	-	-	-	-	-	-	-	-	-
Кредити	12 026 301	12 230 057	12 736 830	13 202 860	13 769 045	14 068 871	14 578 791	14 634 416	15 255 397	15 819 225	16 273 495	16 860 159	17 138 407
в левове	9 622 352	9 799 706	10 197 018	10 629 340	11 008 007	11 253 418	11 642 500	11 678 470	11 974 485	12 210 276	12 364 387	12 628 200	12 645 826
в чуждестранна валута	2 403 949	2 430 351	2 539 812	2 573 520	2 761 038	2 815 453	2 936 291	2 955 946	3 280 912	3 608 949	3 909 108	4 231 959	4 492 581
в т.ч. в евро	2 338 711	2 365 453	2 474 821	2 510 170	2 693 214	2 746 498	2 869 673	2 879 297	3 192 181	3 512 145	3 830 322	4 140 171	4 373 949

(продължава)

1.3.2. ПОДРОБЕН ПАРИЧЕН ОТЧЕТ
(продължение)

(хил. лв.)

	VIII.2007	IX.2007	X.2007	XI.2007	XII.2007	I.2008	II.2008	III.2008	IV.2008	V.2008	VI.2008	VII.2008	VIII.2008
ДЪЛГОТРАЙНИ АКТИВИ	2 015 326	2 030 328	2 089 039	2 124 610	2 158 555	2 178 003	2 209 751	2 247 077	2 274 541	2 295 106	2 324 448	2 365 297	2 402 359
ДРУГИ ПОЗИЦИИ (нето)	-2 298 607	-2 357 390	-2 339 143	-2 411 049	-2 428 834	-2 395 275	-2 502 919	-2 409 964	-2 470 590	-2 604 826	-2 367 963	-2 476 637	-2 653 682
Отношения между ПФИ (нето)	-64 352	-93 625	-37 649	-45 911	-93 127	-113 189	-57 526	-71 954	-161 651	-90 727	-92 646	-107 234	-49 993
в левове	-66 089	-87 982	-58 661	-66 287	-53 792	-71 879	-50 397	-72 181	-69 026	-57 307	-55 563	-55 027	-37 871
в чуждестранна валута	1 737	-5 643	21 012	20 376	-39 335	-41 310	-7 129	227	-92 625	-33 420	-37 083	-52 207	-12 122
в т.ч. в евро	3 012	-3 410	23 041	22 819	-36 307	-40 880	-7 072	-11 599	-92 233	-32 964	-36 692	-12 748	-12 730
Други активи и пасиви (нето)	-2 234 255	-2 263 765	-2 301 494	-2 365 138	-2 335 707	-2 282 086	-2 445 393	-2 338 010	-2 308 939	-2 514 099	-2 275 317	-2 369 403	-2 603 689
в левове	-1 814 141	-1 793 520	-1 845 911	-1 877 097	-1 787 174	-1 876 992	-1 969 755	-1 935 803	-1 834 822	-1 979 041	-1 841 019	-1 836 501	-2 082 001
в чуждестранна валута	-420 114	-470 245	-455 583	-488 041	-548 533	-405 094	-475 638	-402 207	-474 117	-535 058	-434 298	-532 902	-521 688
в т.ч. в евро	-304 234	-357 815	-363 148	-400 786	-444 436	-295 542	-367 579	-305 258	-384 093	-437 654	-358 879	-452 610	-444 608
ШИРОКИ ПАРИ М3	**37 795 147**	**38 233 183**	**38 768 196**	**39 617 623**	**42 061 610**	**41 584 947**	**41 683 827**	**42 248 711**	**42 832 921**	**43 180 792**	**43 964 787**	**45 039 815**	**45 715 629**
ПАРИ М1	18 902 813	19 173 536	19 297 405	19 319 645	20 726 653	19 881 807	19 590 092	19 848 046	20 075 246	20 338 045	20 326 698	20 832 405	20 821 980
Пари извън ПФИ	6 841 798	6 931 077	6 812 190	6 786 528	7 433 358	6 951 794	6 992 046	6 990 157	7 223 681	7 245 099	7 364 333	7 575 791	7 757 737
Овърнайт-депозити	12 061 015	12 242 459	12 485 215	12 533 117	13 293 295	12 930 013	12 598 046	12 857 889	12 851 565	13 092 946	12 962 365	13 256 614	13 064 243
в левове	7 872 995	7 981 166	8 191 177	8 157 986	8 951 140	8 595 139	8 332 027	8 441 360	8 363 793	8 357 184	8 401 734	8 696 131	8 647 854
Местно държавно управление и СОФ	575 391	518 636	510 951	493 745	456 545	541 654	601 025	585 433	684 063	680 712	778 137	715 952	723 499
Нефинансови предприятия	4 642 978	4 680 978	4 876 456	4 830 743	5 487 809	5 047 895	4 720 632	4 763 848	4 505 851	4 597 630	4 649 728	4 983 597	4 899 084
Финансови предприятия	328 744	413 164	480 393	458 317	424 761	473 929	438 432	524 183	531 374	516 276	374 588	363 706	348 612
Домакинства и НТООД	2 325 882	2 368 388	2 323 377	2 375 181	2 582 025	2 531 661	2 571 938	2 567 896	2 642 505	2 562 566	2 599 281	2 632 876	2 676 659
в чуждестранна валута	4 188 020	4 261 293	4 294 038	4 375 131	4 342 155	4 334 874	4 266 019	4 416 529	4 487 772	4 735 762	4 560 631	4 560 483	4 416 389
Местно държавно управление и СОФ	35 403	32 736	28 083	27 023	26 400	35 510	37 763	37 320	47 001	33 139	35 360	37 421	37 248
Нефинансови предприятия	3 039 270	3 045 766	3 056 734	3 152 403	3 044 485	3 075 065	3 012 783	3 126 857	3 243 774	3 499 507	3 267 747	3 309 927	3 107 393
Финансови предприятия	98 867	138 081	137 532	126 391	141 303	155 209	157 578	162 529	132 075	186 793	217 971	195 952	247 157
Домакинства и НТООД	1 014 480	1 044 710	1 071 689	1 069 314	1 129 967	1 069 090	1 057 895	1 089 823	1 064 922	1 016 323	1 039 553	1 017 183	1 024 591
в т.ч. в евро	3 481 762	3 493 486	3 563 899	3 680 425	3 673 879	3 676 812	3 575 486	3 749 350	3 786 346	4 011 843	3 922 313	3 818 403	3 721 614
Местно държавно управление и СОФ	34 971	32 486	27 830	26 856	26 231	35 416	37 671	37 232	46 903	33 062	35 242	37 247	37 080
Нефинансови предприятия	2 509 729	2 464 929	2 501 266	2 627 145	2 545 165	2 582 519	2 489 578	2 619 864	2 697 090	2 925 712	2 777 365	2 717 558	2 599 074
Финансови предприятия	88 173	127 239	125 246	112 955	127 126	139 866	135 764	144 329	113 812	167 441	199 776	179 091	206 532
Домакинства и НТООД	848 889	868 832	909 557	913 469	975 357	919 011	912 473	947 925	928 541	885 628	909 930	884 507	878 928
ПАРИ М2 (М1 + КВАЗИПАРИ)	37 787 607	38 221 145	38 756 159	39 594 238	42 041 560	41 551 657	41 648 752	42 210 406	42 793 122	43 141 805	43 928 875	45 009 305	45 670 146
КВАЗИПАРИ	18 884 794	19 047 609	19 458 754	20 274 593	21 314 907	21 669 850	22 058 660	22 362 360	22 717 876	22 803 760	23 602 177	24 176 900	24 848 166
Депозити с договорен матуритет до 2 години	15 611 592	15 712 667	16 126 011	16 874 398	17 780 591	18 132 463	18 392 354	18 537 593	18 780 550	18 712 902	19 393 532	19 766 083	20 338 625
в левове	7 049 712	7 161 064	7 161 638	7 155 705	7 720 431	7 794 855	7 859 499	8 066 123	8 157 403	8 129 213	8 467 043	8 678 737	8 868 847
Местно държавно управление и СОФ	824 902	872 924	880 289	866 833	871 229	887 187	892 662	903 629	926 899	934 681	938 135	1 048 112	1 060 394
Нефинансови предприятия	1 748 625	1 737 556	1 817 921	1 903 612	2 139 452	2 172 341	2 262 952	2 377 711	2 407 903	2 349 473	2 510 517	2 487 896	2 533 333
Финансови предприятия	1 036 704	1 062 651	1 012 187	929 065	1 028 480	954 249	884 223	989 190	982 882	1 012 793	1 127 973	1 153 339	1 174 446
Домакинства и НТООД	3 439 481	3 487 933	3 451 241	3 456 195	3 681 270	3 781 078	3 819 662	3 795 593	3 839 719	3 832 266	3 890 418	3 989 390	4 100 674
в чуждестранна валута	8 561 880	8 551 603	8 964 373	9 718 693	10 060 160	10 337 608	10 532 855	10 471 470	10 623 147	10 583 689	10 926 489	11 087 346	11 469 778
Местно държавно управление и СОФ	23 770	25 029	24 958	24 896	25 725	23 865	23 920	28 992	22 810	22 769	22 686	21 524	21 720
Нефинансови предприятия	2 029 454	1 989 194	2 093 341	2 606 560	2 570 813	2 615 972	2 656 923	2 566 749	2 557 455	2 406 154	2 644 825	2 625 059	2 794 008
Финансови предприятия	411 549	396 766	396 946	355 749	365 821	356 480	353 360	346 783	326 301	385 995	337 348	362 679	365 592
Домакинства и НТООД	6 097 107	6 140 614	6 449 128	6 731 488	7 097 801	7 341 291	7 498 652	7 528 946	7 716 581	7 768 771	7 921 630	8 078 084	8 288 458
в т.ч. в евро	6 584 758	6 642 904	7 031 292	7 828 494	8 097 586	8 382 624	8 575 269	8 599 976	8 755 265	8 714 702	8 988 199	9 239 260	9 386 978
Местно държавно управление и СОФ	19 707	21 105	21 106	21 125	21 927	20 009	20 140	25 367	19 120	19 066	19 049	17 851	17 829
Нефинансови предприятия	1 682 236	1 659 464	1 724 189	2 237 960	2 133 963	2 173 512	2 181 899	2 109 162	2 133 146	1 989 942	2 142 213	2 236 632	2 258 812

(продължава)

1.3.2. ПОДРОБЕН ПАРИЧЕН ОТЧЕТ
(продължение)

(хил. лв.)

	VIII.2007	IX.2007	X.2007	XI.2007	XII.2007	I.2008	II.2008	III.2008	IV.2008	V.2008	VI.2008	VII.2008	VIII.2008
Финансови предприятия	383 159	366 349	368 656	326 072	335 870	325 801	322 597	319 044	299 129	343 768	296 747	321 402	321 403
Домакинства и НТООД	4 499 656	4 595 986	4 917 341	5 243 337	5 605 826	5 863 302	6 050 633	6 146 403	6 303 870	6 361 926	6 530 190	6 663 375	6 788 934
Депозити, договорени за ползване													
след предизвестие до 3 месеца	3 273 202	3 334 942	3 332 743	3 400 195	3 534 316	3 537 387	3 666 306	3 824 767	3 937 326	4 090 858	4 208 645	4 410 817	4 509 541
в левове	1 605 882	1 630 022	1 586 349	1 589 486	1 651 346	1 678 410	1 744 313	1 841 793	1 893 573	1 921 595	1 979 609	2 069 269	2 118 998
Местно държавно управление и СОФ	-	-	-	-	-	-	-	-	-	-	-	-	-
Нефинансови предприятия	54 919	59 210	46 619	49 757	21 153	33 019	19 034	25 704	19 717	6 563	5 855	23 755	2 925
Финансови предприятия	1 000	-	1 000	1 000	1 000	1 000	1 000	1 000	-	-	-	-	-
Домакинства и НТООД	1 549 963	1 570 812	1 538 730	1 538 729	1 629 193	1 644 391	1 724 279	1 815 089	1 873 856	1 915 032	1 973 754	2 045 514	2 116 073
в чуждестранна валута	1 667 320	1 704 920	1 746 394	1 810 709	1 882 970	1 858 977	1 921 993	1 982 974	2 043 753	2 169 263	2 229 036	2 341 548	2 390 543
Местно държавно управление и СОФ	-	-	-	-	-	-	-	-	-	-	-	-	-
Нефинансови предприятия	33 401	27 199	18 574	25 620	16 935	13 907	20 347	17 739	16 073	41 381	28 721	25 879	24 814
Финансови предприятия	-	-	-	-	-	-	-	-	-	-	-	-	-
Домакинства и НТООД	1 633 919	1 677 721	1 727 820	1 785 089	1 866 035	1 845 070	1 901 646	1 965 235	2 027 680	2 127 882	2 200 315	2 315 669	2 365 729
в т.ч. в евро	1 289 016	1 331 935	1 380 682	1 461 593	1 530 913	1 522 036	1 589 448	1 664 592	1 733 838	1 851 018	1 918 542	2 024 515	2 053 122
Местно държавно управление и СОФ	-	-	-	-	-	-	-	-	-	-	-	-	-
Нефинансови предприятия	22 538	15 477	7 795	17 802	10 281	9 770	12 375	8 432	12 720	34 136	25 676	22 879	20 577
Финансови предприятия	-	-	-	-	-	-	-	-	-	-	-	-	-
Домакинства и НТООД	1 266 478	1 316 458	1 372 887	1 443 791	1 520 632	1 512 266	1 577 073	1 656 160	1 721 118	1 816 882	1 892 866	2 001 636	2 032 545
ПАРИ М3 (М2 + ТЪРГУЕМИ ИНСТРУМЕНТИ)	37 795 147	38 233 183	38 768 196	39 617 623	42 061 610	41 584 947	41 683 827	42 248 711	42 832 921	43 180 792	43 964 787	45 039 815	45 715 629
Търгуеми инструменти (издадени дългови ценни книжа													
до 2 години + акции/дялове на ФПП + репо-сделки)	7 540	12 038	12 037	23 385	20 050	33 290	35 075	38 305	39 799	38 987	35 912	30 510	45 483
в левове	5 456	5 536	5 541	5 549	9 680	13 849	16 596	18 853	20 524	19 693	16 833	16 469	31 376
в чуждестранна валута	2 084	6 502	6 496	17 836	10 370	19 441	18 479	19 452	19 275	19 294	19 079	14 041	14 107
в т.ч. в евро	2 084	6 502	6 496	17 836	10 370	19 441	18 479	19 452	19 275	19 294	19 079	14 041	14 107
ДЪЛГОСРОЧНИ ПАСИВИ, НЕВКЛЮЧЕНИ В ПАРИЧНАТА МАСА	**8 951 334**	**9 391 051**	**9 814 014**	**10 000 222**	**10 284 628**	**10 598 131**	**10 852 103**	**10 865 456**	**10 654 670**	**10 846 820**	**11 170 726**	**11 505 068**	**11 685 124**
ДЕПОЗИТИ С ДОГОВОРЕН МАТУРИТЕТ НАД 2 ГОДИНИ И ДЕПОЗИТИ, ДОГОВОРЕНИ ЗА ПОЛЗВАНЕ СЛЕД ПРЕДИЗВЕСТИЕ НАД 3 МЕСЕЦА	1 279 561	1 329 646	1 338 734	1 337 754	1 329 758	1 364 910	1 380 909	1 335 580	1 375 280	1 461 866	1 479 264	1 490 808	1 492 216
в левове	520 635	530 011	557 541	562 206	503 173	513 012	510 447	455 555	434 099	456 314	462 914	458 312	445 140
в чуждестранна валута	758 926	799 635	781 193	775 548	826 585	851 898	870 462	880 025	941 181	1 005 552	1 016 350	1 032 496	1 047 076
в т.ч. в евро	559 986	597 765	594 092	595 997	642 546	664 779	685 930	702 963	732 017	788 910	800 664	816 307	818 714
ИЗДАДЕНИ ДЪЛГОВИ ЦЕННИ КНИЖА НАД 2 ГОДИНИ	138 383	135 117	129 382	130 710	128 721	100 134	106 475	103 913	104 929	104 991	113 485	111 071	109 513
в левове	34 199	34 706	35 704	37 281	37 322	31 642	40 029	40 981	41 814	41 812	42 011	36 143	36 142
в чуждестранна валута	104 184	100 411	93 678	93 429	91 399	68 492	66 446	62 932	63 115	63 179	71 474	74 928	73 371
в т.ч. в евро	104 184	100 411	93 678	93 429	91 399	68 492	66 446	62 932	63 115	63 179	71 474	74 928	73 371
КАПИТАЛ И РЕЗЕРВИ	7 533 390	7 926 288	8 345 898	8 531 758	8 826 149	9 133 087	9 364 719	9 425 963	9 174 461	9 279 963	9 577 977	9 903 189	10 083 395
Основен капитал	1 701 702	1 868 334	2 048 481	2 108 392	2 183 231	2 189 081	2 189 081	2 189 081	2 189 081	2 209 081	2 331 873	2 421 431	2 421 431
Резерви	4 671 723	4 755 048	4 828 718	4 802 120	4 855 052	5 023 133	5 088 547	5 247 766	5 460 856	5 537 756	5 707 109	5 768 693	5 749 884
Финансов резултат	1 159 965	1 302 906	1 468 699	1 621 246	1 787 866	1 920 873	2 087 091	1 989 116	1 524 524	1 533 126	1 538 995	1 713 065	1 912 080

* Включва и резервната позиция в МВФ.
** Включва само получените кредити от МВФ.
*** Включва издадените дългови ЦК и акции на фондове на паричния пазар (ФПП), държани от нерезиденти.

Източници: БНБ и други ПФИ.

1.3.3. АНАЛИТИЧНА ОТЧЕТНОСТ НА БНБ

(хил. лв.)

	VIII.2007	IX.2007	X.2007	XI.2007	XII.2007	I.2008	II.2008	III.2008	IV.2008	V.2008	VI.2008	VII.2008	VIII.2008
Валутен курс: лв. за 1 щ. д.	1.42709	1.37939	1.35380	1.32500	1.33122	1.31529	1.28953	1.23693	1.25858	1.26117	1.24069	1.25285	1.32734
лв. за 1 евро	1.95583	1.95583	1.95583	1.95583	1.95583	1.95583	1.95583	1.95583	1.95583	1.95583	1.95583	1.95583	1.95583
АКТИВИ	**13 738 278**	**15 947 815**	**15 855 266**	**15 733 233**	**17 611 790**	**16 744 319**	**16 990 119**	**17 235 282**	**17 791 970**	**17 270 810**	**17 498 781**	**17 809 247**	**18 387 044**
НЕТНИ ЧУЖДЕСТРАННИ АКТИВИ	20 114 723	22 881 059	23 114 511	23 508 873	23 342 452	22 740 771	22 778 443	23 663 666	25 290 581	25 008 075	25 868 327	26 696 424	28 121 146
Чуждестранни активи	20 225 719	22 922 984	23 149 590	23 563 142	23 375 366	22 871 384	22 825 547	23 721 949	25 330 125	25 089 753	25 911 620	26 711 559	28 147 184
Каса в чуждестранна валута	7 580	4 008	85 165	83 868	87 944	92 056	83 538	79 067	89 728	83 000	79 641	77 258	74 998
в т.ч. в евро	6 654	3 290	84 346	82 982	87 228	91 185	82 602	78 382	89 216	82 451	78 679	76 674	73 787
Депозити	3 524 424	5 271 088	4 633 592	4 066 115	3 416 258	3 042 055	2 885 174	4 176 272	3 849 275	2 519 124	3 255 070	2 511 824	3 066 664
в левове	-	-	-	-	-	-	-	-	-	-	-	-	-
в чуждестранна валута	3 524 424	5 271 088	4 633 592	4 066 115	3 416 258	3 042 055	2 885 174	4 176 272	3 849 275	2 519 124	3 255 070	2 511 824	3 066 664
в т.ч. в евро	3 490 663	5 234 479	4 597 779	4 029 246	3 380 041	3 009 300	2 850 693	4 152 982	3 824 548	2 494 132	3 233 670	2 040 675	2 567 988
Репо-сделки	-	-	-	-	-	-	-	-	-	-	-	-	-
в левове	-	-	-	-	-	-	-	-	-	-	-	-	-
в чуждестранна валута	-	-	-	-	-	-	-	-	-	-	-	-	-
в т.ч. в евро	-	-	-	-	-	-	-	-	-	-	-	-	-
Кредити	-	-	-	-	-	-	-	-	-	-	-	-	-
в левове	-	-	-	-	-	-	-	-	-	-	-	-	-
в чуждестранна валута	-	-	-	-	-	-	-	-	-	-	-	-	-
в т.ч. в евро	-	-	-	-	-	-	-	-	-	-	-	-	-
Ценни книжа, различни от акции	15 261 086	16 117 292	16 849 980	17 846 985	18 242 544	17 974 790	18 058 152	17 759 611	19 759 199	20 814 054	20 672 071	22 245 407	23 119 323
в левове	-	-	-	-	-	-	-	-	-	-	-	-	-
в чуждестранна валута	15 261 086	16 117 292	16 849 980	17 846 985	18 242 544	17 974 790	18 058 152	17 759 611	19 759 199	20 814 054	20 672 071	22 245 407	23 119 323
в т.ч. в евро	15 261 086	16 117 292	16 849 980	17 846 985	18 242 544	17 974 790	18 058 152	17 759 611	19 759 199	20 814 054	20 672 071	22 245 407	23 119 323
Акции и други форми на собственост	29 317	29 317	29 317	29 317	29 317	27 989	27 989	27 989	27 989	27 989	27 989	27 989	27 989
в левове	-	-	-	-	-	-	-	-	-	-	-	-	-
в чуждестранна валута	29 317	29 317	29 317	29 317	29 317	27 989	27 989	27 989	27 989	27 989	27 989	27 989	27 989
в т.ч. в евро	6 976	6 976	6 976	6 976	6 976	6 976	6 976	6 976	6 976	6 976	6 976	6 976	6 976
Монетарно злато и притежавани СПТ*	1 296 889	1 374 374	1 427 676	1 416 892	1 481 768	1 626 946	1 666 651	1 560 225	1 472 949	1 497 934	1 542 681	1 538 234	1 500 756
Вземания по лихви	106 423	126 905	123 860	119 965	117 535	107 548	104 043	118 785	130 985	147 652	334 168	310 847	357 454
в левове	-	-	-	-	-	-	-	-	-	-	-	-	-
в чуждестранна валута	106 423	126 905	123 860	119 965	117 535	107 548	104 043	118 785	130 985	147 652	334 168	310 847	357 454
в т.ч. в евро	105 981	126 359	123 183	119 825	117 316	107 249	103 839	118 498	130 720	147 534	334 047	310 572	357 273
Минус: чуждестранни пасиви	110 996	41 925	35 079	54 269	32 914	130 613	47 104	58 283	39 544	81 678	43 293	15 135	26 038
Депозити	110 996	41 925	35 079	54 269	32 914	130 613	47 104	58 283	39 544	81 678	43 293	15 135	26 038
в левове	54 325	3 097	5 598	3 763	24 529	8 383	1 962	6 953	25 079	63 145	2 175	2 941	1 168
в чуждестранна валута	56 671	38 828	29 481	50 506	8 385	122 230	45 142	51 330	14 465	18 533	41 118	12 194	24 870
в т.ч. в евро	56 671	38 828	29 481	50 506	8 385	122 230	45 142	51 330	14 465	18 533	41 118	12 194	24 870
Репо-сделки	-	-	-	-	-	-	-	-	-	-	-	-	-
в левове	-	-	-	-	-	-	-	-	-	-	-	-	-
в чуждестранна валута	-	-	-	-	-	-	-	-	-	-	-	-	-
в т.ч. в евро	-	-	-	-	-	-	-	-	-	-	-	-	-
Кредити**	-	-	-	-	-	-	-	-	-	-	-	-	-
Задължения по лихви	-	-	-	-	-	-	-	-	-	-	-	-	-
в левове	-	-	-	-	-	-	-	-	-	-	-	-	-

(продължава)

1.3.3. АНАЛИТИЧНА ОТЧЕТНОСТ НА БНБ
(продължение)

(хил. лв.)

	VIII.2007	IX.2007	X.2007	XI.2007	XII.2007	I.2008	II.2008	III.2008	IV.2008	V.2008	VI.2008	VII.2008	VIII.2008
в чуждестранна валута	-	-	-	-	-	-	-	-	-	-	-	-	-
в т.ч. в евро	-	-	-	-	-	-	-	-	-	-	-	-	-
ВЗЕМАНИЯ ОТ СЕКТОР ДЪРЖАВНО УПРАВЛЕНИЕ	-6 578 572	-7 136 351	-7 461 672	-7 981 545	-5 944 068	-6 213 073	-6 005 744	-6 646 401	-7 712 559	-7 954 412	-8 580 403	-9 103 696	-9 947 774
Централно държавно управление (нето)	-6 578 572	-7 136 351	-7 461 672	-7 981 545	-5 944 068	-6 213 073	-6 005 744	-6 646 401	-7 712 559	-7 954 412	-8 580 403	-9 103 696	-9 947 774
Вземания	-	-	-	-	-	-	-	-	-	-	-	-	-
ДЦК	-	-	-	-	-	-	-	-	-	-	-	-	-
в левове	-	-	-	-	-	-	-	-	-	-	-	-	-
в чуждестранна валута	-	-	-	-	-	-	-	-	-	-	-	-	-
в т.ч. в евро	-	-	-	-	-	-	-	-	-	-	-	-	-
Репо-сделки	-	-	-	-	-	-	-	-	-	-	-	-	-
в левове	-	-	-	-	-	-	-	-	-	-	-	-	-
в чуждестранна валута	-	-	-	-	-	-	-	-	-	-	-	-	-
в т.ч. в евро	-	-	-	-	-	-	-	-	-	-	-	-	-
Кредити	-	-	-	-	-	-	-	-	-	-	-	-	-
в левове	-	-	-	-	-	-	-	-	-	-	-	-	-
в чуждестранна валута	-	-	-	-	-	-	-	-	-	-	-	-	-
в т.ч. в евро	-	-	-	-	-	-	-	-	-	-	-	-	-
Минус: задължения	6 578 572	7 136 351	7 461 672	7 981 545	5 944 068	6 213 073	6 005 744	6 646 401	7 712 559	7 954 412	8 580 403	9 103 696	9 947 774
Депозити	6 578 572	7 136 351	7 461 672	7 981 545	5 944 068	6 213 073	6 005 744	6 646 401	7 712 559	7 954 412	8 580 403	9 103 696	9 947 774
в левове	5 153 450	5 575 132	5 762 623	6 038 719	4 018 972	4 426 569	4 507 330	5 171 211	6 205 623	6 439 597	7 079 079	7 119 507	7 932 704
в чуждестранна валута	1 425 122	1 561 219	1 699 049	1 942 826	1 925 096	1 786 504	1 498 414	1 475 190	1 506 936	1 514 815	1 501 324	1 984 189	2 015 070
в т.ч. в евро	1 402 173	1 538 650	1 677 094	1 918 955	1 899 918	1 767 149	1 477 138	1 463 199	1 493 555	1 500 860	1 486 880	1 520 660	1 523 618
Репо-сделки	-	-	-	-	-	-	-	-	-	-	-	-	-
в левове	-	-	-	-	-	-	-	-	-	-	-	-	-
в чуждестранна валута	-	-	-	-	-	-	-	-	-	-	-	-	-
в т.ч. в евро	-	-	-	-	-	-	-	-	-	-	-	-	-
Социалноосигурителни фондове	-	-	-	-	-	-	-	-	-	-	-	-	-
Репо-сделки	-	-	-	-	-	-	-	-	-	-	-	-	-
в левове	-	-	-	-	-	-	-	-	-	-	-	-	-
в чуждестранна валута	-	-	-	-	-	-	-	-	-	-	-	-	-
в т.ч. в евро	-	-	-	-	-	-	-	-	-	-	-	-	-
Кредити	-	-	-	-	-	-	-	-	-	-	-	-	-
в левове	-	-	-	-	-	-	-	-	-	-	-	-	-
в чуждестранна валута	-	-	-	-	-	-	-	-	-	-	-	-	-
в т.ч. в евро	-	-	-	-	-	-	-	-	-	-	-	-	-
ВЗЕМАНИЯ ОТ ДРУГИ ПФИ	-	-	-	-	-	-	-	-	-	-	-	-	-
в левове	-	-	-	-	-	-	-	-	-	-	-	-	-
в чуждестранна валута	-	-	-	-	-	-	-	-	-	-	-	-	-
в т.ч. в евро	-	-	-	-	-	-	-	-	-	-	-	-	-
ВЗЕМАНИЯ ОТ НЕПРАВИТЕЛСТВЕНИЯ СЕКТОР	77 044	77 044	77 044	77 950	79 179	79 179	79 179	79 179	79 179	79 179	79 179	79 179	79 179
Нефинансови предприятия	73 507	73 507	73 507	73 507	72 236	72 236	72 236	72 236	72 236	72 236	72 236	72 236	72 236
Кредити	-	-	-	-	-	-	-	-	-	-	-	-	-
в левове	-	-	-	-	-	-	-	-	-	-	-	-	-
в чуждестранна валута	-	-	-	-	-	-	-	-	-	-	-	-	-
в т.ч. в евро	-	-	-	-	-	-	-	-	-	-	-	-	-

(продължава)

1.3.3. АНАЛИТИЧНА ОТЧЕТНОСТ НА БНБ
(продължение)

(хил. лв.)

	VIII.2007	IX.2007	X.2007	XI.2007	XII.2007	I.2008	II.2008	III.2008	IV.2008	V.2008	VI.2008	VII.2008	VIII.2008
Акции и други форми на собственост	73 507	73 507	73 507	73 507	72 236	72 236	72 236	72 236	72 236	72 236	72 236	72 236	72 236
в левове	73 507	73 507	73 507	73 507	72 236	72 236	72 236	72 236	72 236	72 236	72 236	72 236	72 236
в чуждестранна валута	-	-	-	-	-	-	-	-	-	-	-	-	-
в т.ч. в евро	-	-	-	-	-	-	-	-	-	-	-	-	-
Финансови предприятия	3 537	3 537	3 537	4 443	6 943	6 943	6 943	6 943	6 943	6 943	6 943	6 943	6 943
Кредити	-	-	-	-	-	-	-	-	-	-	-	-	-
в левове	-	-	-	-	-	-	-	-	-	-	-	-	-
в чуждестранна валута	-	-	-	-	-	-	-	-	-	-	-	-	-
в т.ч. в евро	-	-	-	-	-	-	-	-	-	-	-	-	-
Акции и други форми на собственост	3 537	3 537	3 537	4 443	6 943	6 943	6 943	6 943	6 943	6 943	6 943	6 943	6 943
в левове	3 537	3 537	3 537	4 443	6 943	6 943	6 943	6 943	6 943	6 943	6 943	6 943	6 943
в чуждестранна валута	-	-	-	-	-	-	-	-	-	-	-	-	-
в т.ч. в евро	-	-	-	-	-	-	-	-	-	-	-	-	-
ДЪЛГОТРАЙНИ АКТИВИ	159 137	158 627	159 569	161 312	162 895	163 608	163 988	166 254	168 047	168 669	174 808	177 865	178 632
ДРУГИ ПОЗИЦИИ (НЕТО)	-34 054	-32 564	-34 186	-33 357	-28 668	-26 166	-25 747	-27 416	-33 278	-30 701	-43 130	-40 525	-44 139
Други активи	1 353 725	1 330 773	1 318 822	1 305 537	1 307 174	1 309 189	1 295 776	1 270 625	1 273 127	1 273 381	1 259 919	1 261 984	1 293 006
в левове	25 858	27 075	26 866	26 306	31 354	35 349	34 829	35 560	32 392	32 422	30 893	29 188	28 067
в чуждестранна валута	1 327 867	1 303 698	1 291 956	1 279 231	1 275 820	1 273 840	1 260 947	1 235 065	1 240 735	1 240 959	1 229 026	1 232 796	1 264 939
в т.ч. в евро	96	140	40	96	180	78	135	181	78	167	231	123	143
Минус: други пасиви	1 387 779	1 363 337	1 353 008	1 338 894	1 335 842	1 335 355	1 321 523	1 298 041	1 306 405	1 304 082	1 303 049	1 302 509	1 337 145
в левове	60 639	60 105	61 604	60 102	60 399	61 619	60 833	63 889	66 556	63 856	74 727	70 324	72 687
в чуждестранна валута	1 327 140	1 303 232	1 291 404	1 278 792	1 275 443	1 273 736	1 260 690	1 234 152	1 239 849	1 240 226	1 228 322	1 232 185	1 264 458
в т.ч. в евро	811	1 138	968	1 103	1 204	1 353	1 273	648	566	761	779	704	819
ПАСИВИ	**13 738 278**	**15 947 815**	**15 855 266**	**15 733 233**	**17 611 790**	**16 744 319**	**16 990 119**	**17 235 282**	**17 791 970**	**17 270 810**	**17 498 781**	**17 809 247**	**18 387 044**
РЕЗЕРВНИ ПАРИ	10 633 339	12 684 376	12 498 068	12 380 940	14 194 207	13 031 687	13 212 092	13 411 350	14 357 733	13 815 320	14 042 536	14 192 975	14 763 178
Пари в обращение	7 497 437	7 568 416	7 485 306	7 421 759	8 410 867	7 660 723	7 670 704	7 726 979	8 148 046	8 013 469	8 124 559	8 297 946	8 521 750
Депозити на други ПФИ	3 135 902	5 115 960	5 012 762	4 959 181	5 783 340	5 370 964	5 541 388	5 684 371	6 209 687	5 801 851	5 917 977	5 895 029	6 241 428
в левове	1 101 137	1 706 051	1 564 714	1 778 202	2 117 315	2 093 563	2 099 286	1 817 913	2 076 747	2 332 231	2 049 856	1 966 180	2 400 200
в чуждестранна валута	2 034 765	3 409 909	3 448 048	3 180 979	3 666 025	3 277 401	3 442 102	3 866 458	4 132 940	3 469 620	3 868 121	3 928 849	3 841 228
в т.ч. в евро	2 034 765	3 409 909	3 448 048	3 180 979	3 666 025	3 277 401	3 442 102	3 866 458	4 132 940	3 469 620	3 868 121	3 928 849	3 841 228
ПАСИВИ, ВКЛЮЧЕНИ В ПАРИЧНАТА МАСА	891 580	919 496	899 940	864 834	805 770	887 235	851 019	960 223	883 586	849 901	821 970	855 445	830 472
ДЕПОЗИТИ	891 580	919 496	899 940	864 834	805 770	887 235	851 019	960 223	883 586	849 901	821 970	855 445	830 472
Овърнайт-депозити	108 079	125 618	142 981	142 163	107 904	189 484	162 261	199 874	152 136	139 469	166 905	177 807	177 282
в левове	72 774	77 561	89 740	82 098	50 454	120 742	112 011	164 216	125 417	106 248	137 468	140 796	142 951
Социалноосигурителни фондове	72 350	76 661	89 590	82 011	50 255	120 336	111 876	105 722	125 276	106 030	137 129	140 461	142 807
Нефинансови предприятия	-	-	-	-	-	-	-	-	-	-	-	-	-
Финансови предприятия	424	900	150	87	199	406	135	58 494	141	218	339	335	144
Домакинства и НТООД	-	-	-	-	-	-	-	-	-	-	-	-	-
в чуждестранна валута	35 305	48 057	53 241	60 065	57 450	68 742	50 250	35 658	26 719	33 221	29 437	37 011	34 331
Социалноосигурителни фондове	-	-	-	-	-	-	-	-	-	-	-	-	-
Нефинансови предприятия	34 667	46 430	52 686	58 955	57 076	67 311	49 773	35 098	26 216	32 627	29 050	36 635	33 959
Финансови предприятия	638	1 627	555	1 110	374	1 431	477	560	503	594	387	376	372
Домакинства и НТООД	-	-	-	-	-	-	-	-	-	-	-	-	-
в т.ч. в евро	35 221	47 403	53 140	59 901	57 244	68 475	49 961	35 359	26 400	32 885	29 409	36 855	34 152

(продължава)

1.3.3. АНАЛИТИЧНА ОТЧЕТНОСТ НА БНБ
(продължение)

(хил. лв.)

	VIII.2007	IX.2007	X.2007	XI.2007	XII.2007	I.2008	II.2008	III.2008	IV.2008	V.2008	VI.2008	VII.2008	VIII.2008
Социалноосигурителни фондове	-	-	-	-	-	-	-	-	-	-	-	-	-
Нефинансови предприятия	34 662	46 429	52 631	58 880	57 001	67 237	49 700	35 028	26 145	32 556	29 050	36 635	33 959
Финансови предприятия	559	974	509	1 021	243	1 238	261	331	255	329	359	220	193
Домакинства и НТООД	-	-	-	-	-	-	-	-	-	-	-	-	-
Депозити с договорен матуритет до 2 години	783 501	793 878	756 959	722 671	697 866	697 751	688 758	760 349	731 450	710 432	655 065	677 638	653 190
в левове	598 015	606 015	540 015	506 015	487 015	489 015	492 015	570 000	580 000	557 000	518 000	562 000	535 000
Социалноосигурителни фондове	445 000	448 000	450 000	450 000	449 000	454 000	460 000	459 000	467 000	469 000	469 000	471 000	476 000
Нефинансови предприятия	30 000	30 000	30 000	30 000	30 000	30 000	30 000	30 000	30 000	30 000	-	-	-
Финансови предприятия	123 000	128 000	60 000	26 000	8 000	5 000	2 000	81 000	83 000	58 000	49 000	91 000	59 000
Домакинства и НТООД	15	15	15	15	15	15	15	-	-	-	-	-	-
в чуждестранна валута	185 486	187 863	216 944	216 656	210 851	208 736	196 743	190 349	151 450	153 432	137 065	115 638	118 190
Социалноосигурителни фондове	-	-	-	-	-	-	-	-	-	-	-	-	-
Нефинансови предприятия	21 514	21 514	21 514	21 514	21 514	21 514	21 514	21 514	21 514	21 514	21 514	21 514	21 514
Финансови предприятия	163 972	166 349	195 430	195 142	189 337	187 222	175 229	168 835	129 936	131 918	115 551	94 124	96 676
Домакинства и НТООД	-	-	-	-	-	-	-	-	-	-	-	-	-
в т.ч. в евро	174 069	174 069	203 406	203 406	197 539	195 583	183 848	177 980	138 864	140 820	127 129	105 615	107 571
Социалноосигурителни фондове	-	-	-	-	-	-	-	-	-	-	-	-	-
Нефинансови предприятия	21 514	21 514	21 514	21 514	21 514	21 514	21 514	21 514	21 514	21 514	21 514	21 514	21 514
Финансови предприятия	152 555	152 555	181 892	181 892	176 025	174 069	162 334	156 466	117 350	119 306	105 615	84 101	86 057
Домакинства и НТООД	-	-	-	-	-	-	-	-	-	-	-	-	-
Депозити, договорени за ползване след предизвестие до 3 месеца	-	-	-	-	-	-	-	-	-	-	-	-	-
в левове	-	-	-	-	-	-	-	-	-	-	-	-	-
в чуждестранна валута	-	-	-	-	-	-	-	-	-	-	-	-	-
в т.ч. в евро	-	-	-	-	-	-	-	-	-	-	-	-	-
ДЪЛГОСРОЧНИ ПАСИВИ, НЕВКЛЮЧЕНИ В ПАРИЧНАТА МАСА	2 213 359	2 343 943	2 457 258	2 487 459	2 611 813	2 825 397	2 927 008	2 863 709	2 550 651	2 605 589	2 634 275	2 760 827	2 793 394
Депозити с договорен матуритет над 2 години и депозити, договорени за ползване след предизвестие над 3 месеца	-	-	-	-	-	-	-	-	-	-	-	-	-
в левове	-	-	-	-	-	-	-	-	-	-	-	-	-
в чуждестранна валута	-	-	-	-	-	-	-	-	-	-	-	-	-
в т.ч. в евро	-	-	-	-	-	-	-	-	-	-	-	-	-
КАПИТАЛ И РЕЗЕРВИ	2 213 359	2 343 943	2 457 258	2 487 459	2 611 813	2 825 397	2 927 008	2 863 709	2 550 651	2 605 589	2 634 275	2 760 827	2 793 394
Основен капитал	20 000	20 000	20 000	20 000	20 000	20 000	20 000	20 000	20 000	20 000	20 000	20 000	20 000
Резерви	1 904 527	1 987 306	2 051 923	2 033 197	2 104 802	2 258 477	2 313 294	2 198 550	2 328 469	2 333 604	2 299 308	2 358 664	2 339 738
Финансов резултат	288 832	336 637	385 335	434 262	487 011	546 920	593 714	645 159	202 182	251 985	314 967	382 163	433 656

* Включва и резервната позиция в МВФ.
** Включва само получените кредити от МВФ.

Източник: БНБ.

1.3.4. АНАЛИТИЧНА ОТЧЕТНОСТ НА ДРУГИ ПАРИЧНО-ФИНАНСОВИ ИНСТИТУЦИИ

(хил. лв.)

	VIII.2007	IX.2007	X.2007	XI.2007	XII.2007	I.2008	II.2008	III.2008	IV.2008	V.2008	VI.2008	VII.2008	VIII.2008
Валутен курс: лв. за 1 щ. д.	1.42709	1.37939	1.35380	1.32500	1.33122	1.31529	1.28953	1.23693	1.25858	1.26117	1.24069	1.25285	1.32734
лв. за 1 евро	1.95583	1.95583	1.95583	1.95583	1.95583	1.95583	1.95583	1.95583	1.95583	1.95583	1.95583	1.95583	1.95583
АКТИВИ	**36 799 999**	**37 429 973**	**38 413 077**	**39 479 279**	**41 495 552**	**41 518 907**	**41 766 112**	**42 300 333**	**42 829 928**	**43 327 278**	**44 315 190**	**45 353 075**	**46 019 410**
НЕТНИ ЧУЖДЕСТРАННИ АКТИВИ	-617 019	-3 020 878	-3 347 864	-3 705 623	-4 212 087	-4 355 278	-5 290 249	-5 956 927	-7 666 480	-7 716 997	-9 162 301	-9 297 509	-9 853 322
Чуждестранни активи	7 592 317	6 110 309	6 270 757	6 931 187	7 874 856	6 221 944	5 939 846	6 193 487	5 850 402	5 686 270	7 292 671	7 101 491	7 863 942
Каса в чуждестранна валута	362 983	336 824	332 584	343 562	447 803	374 453	366 835	369 638	350 250	422 011	433 197	456 182	421 882
в т.ч. в евро	237 544	222 504	223 930	228 924	334 873	257 281	263 121	273 798	249 345	311 069	322 187	328 912	309 573
Депозити	5 796 624	4 456 571	4 613 393	5 280 680	5 855 132	4 458 476	4 061 923	4 234 879	3 909 036	3 862 792	5 095 912	4 810 485	5 550 492
в левове	523 851	539 161	395 669	119 355	135 744	152 741	177 506	184 115	174 940	171 308	158 449	992 767	1 038 192
в чуждестранна валута	5 272 773	3 917 410	4 217 724	5 161 325	5 719 388	4 305 735	3 884 417	4 050 764	3 734 096	3 691 484	4 937 463	3 817 718	4 512 300
в т.ч. в евро	3 406 582	2 356 390	2 564 100	3 469 400	4 142 884	2 683 508	2 395 223	2 531 182	2 693 115	2 590 550	3 717 186	2 602 361	3 452 915
Репо-сделки	-	-	-	-	-	-	23	38 197	233	236	15 062	13 888	28 373
в левове	-	-	-	-	-	-	23	23	233	236	15 062	13 888	28 373
в чуждестранна валута	-	-	-	-	-	-	-	38 174	-	-	-	-	-
в т.ч. в евро	-	-	-	-	-	-	-	38 174	-	-	-	-	-
Кредити	304 318	301 166	327 651	342 407	491 605	533 628	600 776	600 768	638 719	582 435	631 898	682 711	654 238
в левове	17 366	18 735	22 665	22 167	27 267	25 324	28 204	11 247	27 905	8 564	30 335	74 598	47 647
в чуждестранна валута	286 952	282 431	304 986	320 240	464 338	508 304	572 572	589 521	610 814	573 871	601 563	608 113	606 591
в т.ч. в евро	214 642	217 365	242 036	256 965	374 072	405 637	471 778	486 154	512 672	435 138	457 977	466 692	473 321
Ценни книжа, различни от акции	1 098 350	985 352	966 329	932 314	1 042 199	817 745	852 066	891 959	893 850	759 761	1 058 307	1 079 513	1 148 496
в левове	267 517	286 862	299 111	290 178	289 777	290 416	291 605	323 535	322 321	324 158	451 914	495 335	495 388
в чуждестранна валута	830 833	698 490	667 218	642 136	752 422	527 329	560 461	568 424	571 529	435 603	606 393	584 178	653 108
в т.ч. в евро	411 954	338 739	342 136	389 136	522 157	314 590	357 751	384 074	393 281	273 846	458 419	444 367	512 109
Акции и други форми на собственост	30 042	30 396	30 800	32 224	38 117	37 642	58 223	58 046	58 314	59 035	58 295	58 712	60 461
в левове	-	-	-	-	-	-	-	-	-	-	-	-	-
в чуждестранна валута	30 042	30 396	30 800	32 224	38 117	37 642	58 223	58 046	58 314	59 035	58 295	58 712	60 461
в т.ч. в евро	28 801	29 073	29 328	30 262	35 993	35 622	56 254	56 016	55 852	56 317	55 904	56 159	57 976
Минус: чуждестранни пасиви	8 209 336	9 131 187	9 618 621	10 636 810	12 086 943	10 577 222	11 230 095	12 150 414	13 516 882	13 403 267	16 454 972	16 399 000	17 717 264
Депозити	7 868 120	8 848 181	9 298 349	10 304 717	11 769 740	10 265 564	10 861 342	11 591 542	13 120 315	12 968 232	15 858 308	15 962 317	17 263 175
в левове	533 386	581 393	593 711	601 076	613 772	593 473	614 017	653 166	648 905	605 954	675 652	1 569 042	1 802 950
в чуждестранна валута	7 334 734	8 266 788	8 704 638	9 703 641	11 155 968	9 672 091	10 247 325	10 938 376	12 471 410	12 362 278	15 182 656	14 393 275	15 460 225
в т.ч. в евро	7 118 443	8 089 369	8 540 974	9 533 793	10 934 997	9 468 883	10 059 521	10 749 876	12 277 792	12 119 000	14 901 902	14 141 797	15 042 905
Репо-сделки	60 704	2 738	39 963	51 803	37 665	36 327	88 443	278 510	116 189	154 454	315 913	147 103	164 463
в левове	-	-	-	-	-	-	14 028	-	-	-	-	-	-
в чуждестранна валута	60 704	2 738	39 963	51 803	37 665	36 327	74 415	278 510	116 189	154 454	315 913	147 103	164 463
в т.ч. в евро	60 704	2 738	39 963	39 621	37 665	36 327	60 025	264 494	101 937	105 275	315 913	147 103	164 463
Ценни книжа*	280 512	280 268	280 309	280 290	279 538	275 331	280 310	280 362	280 378	280 581	280 751	289 580	289 626
в левове	6 348	6 200	6 200	6 196	10 113	1 103	6 200	6 216	6 217	6 391	6 527	5 519	5 647
в чуждестранна валута	274 164	274 068	274 109	274 094	269 425	274 228	274 110	274 146	274 161	274 190	274 224	284 061	283 979
в т.ч. в евро	274 164	274 068	274 109	274 094	269 425	274 228	274 110	274 146	274 161	274 190	274 224	284 061	283 979
РЕЗЕРВИ В БНБ	3 783 044	5 741 055	5 685 996	5 576 107	6 732 734	6 049 357	6 213 558	6 392 021	7 035 116	6 570 780	6 653 882	6 583 994	6 978 989
Каса в левове	655 639	637 339	673 116	635 231	977 509	708 929	678 658	736 822	924 365	768 370	760 226	722 155	764 013
Депозити	3 127 405	5 103 716	5 012 880	4 940 876	5 755 225	5 340 428	5 534 900	5 655 199	6 110 751	5 802 410	5 893 656	5 861 839	6 214 976
в левове	1 092 640	1 693 810	1 555 987	1 759 898	2 114 628	2 088 451	2 092 800	1 788 739	2 056 049	2 351 634	2 035 315	1 952 551	2 393 307

(продължава)

1.3.4. АНАЛИТИЧНА ОТЧЕТНОСТ НА ДРУГИ ПАРИЧНО-ФИНАНСОВИ ИНСТИТУЦИИ

(продължение)

(хил. лв.)

	VIII.2007	IX.2007	X.2007	XI.2007	XII.2007	I.2008	II.2008	III.2008	IV.2008	V.2008	VI.2008	VII.2008	VIII.2008
в чуждестранна валута	2 034 765	3 409 906	3 456 893	3 180 978	3 640 597	3 251 977	3 442 100	3 866 460	4 054 702	3 450 776	3 858 341	3 909 288	3 821 669
в т.ч. в евро	2 034 765	3 409 906	3 456 893	3 180 978	3 640 597	3 251 977	3 442 100	3 866 460	4 054 702	3 450 776	3 858 341	3 909 288	3 821 669
ВЗЕМАНИЯ ОТ СЕКТОР ДЪРЖАВНО УПРАВЛЕНИЕ	1 966 808	2 063 407	2 071 685	2 132 774	1 647 201	1 814 220	1 837 966	1 853 694	1 780 881	1 474 956	1 674 461	1 682 584	1 676 164
Централно държавно управление (нето)	1 807 876	1 897 781	1 897 594	1 949 826	1 442 321	1 612 869	1 638 810	1 646 214	1 573 910	1 267 018	1 466 939	1 472 578	1 463 960
Вземания	2 955 551	3 092 081	3 090 705	3 119 176	3 085 226	3 008 889	3 030 022	2 979 062	2 910 729	2 938 090	2 945 010	2 926 413	2 935 357
ДЦК	2 955 545	3 092 073	3 090 699	3 118 673	3 084 734	3 008 392	3 029 534	2 978 569	2 910 241	2 937 595	2 944 516	2 925 880	2 934 596
в левове	1 614 401	1 656 644	1 659 996	1 678 802	1 665 873	1 603 739	1 590 223	1 532 868	1 472 375	1 489 601	1 507 111	1 461 048	1 445 361
в чуждестранна валута	1 341 144	1 435 429	1 430 703	1 439 871	1 418 861	1 404 653	1 439 311	1 445 701	1 437 866	1 447 994	1 437 405	1 464 832	1 489 235
в т.ч. в евро	918 773	965 563	961 614	969 427	948 592	948 972	967 132	991 689	974 322	970 724	962 713	975 992	970 183
Репо-сделки	-	-	-	-	-	-	-	-	-	-	-	-	-
в левове	-	-	-	-	-	-	-	-	-	-	-	-	-
в чуждестранна валута	-	-	-	-	-	-	-	-	-	-	-	-	-
в т.ч. в евро	-	-	-	-	-	-	-	-	-	-	-	-	-
Кредити	6	8	6	503	492	497	488	493	488	495	494	533	761
в левове	6	6	3	501	491	497	488	489	488	495	490	532	761
в чуждестранна валута	-	2	3	2	1	-	-	4	-	-	4	1	-
в т.ч. в евро	-	2	3	2	1	-	-	4	-	-	4	1	-
Минус: задължения	1 147 675	1 194 300	1 193 111	1 169 350	1 642 905	1 396 020	1 391 212	1 332 848	1 336 819	1 671 072	1 478 071	1 453 835	1 471 397
Депозити	1 147 675	1 194 300	1 193 111	1 169 350	1 642 905	1 396 020	1 391 212	1 332 848	1 336 819	1 671 072	1 478 071	1 453 835	1 471 397
в левове	557 846	525 522	515 875	507 770	911 842	693 540	695 139	650 600	636 299	1 014 035	802 512	789 599	789 630
в чуждестранна валута	589 829	668 778	677 236	661 580	731 063	702 480	696 073	682 248	700 520	657 037	675 559	664 236	681 767
в т.ч. в евро	551 273	631 471	640 508	625 499	715 952	689 399	675 631	663 031	673 005	629 394	642 072	629 985	644 953
Репо-сделки	-	-	-	-	-	-	-	-	-	-	-	-	-
в левове	-	-	-	-	-	-	-	-	-	-	-	-	-
в чуждестранна валута	-	-	-	-	-	-	-	-	-	-	-	-	-
в т.ч. в евро	-	-	-	-	-	-	-	-	-	-	-	-	-
Местно държавно управление и СОФ	158 932	165 626	174 091	182 948	204 880	201 351	199 156	207 480	206 971	207 938	207 522	210 006	212 204
Ценни книжа, различни от акции	40 285	41 520	41 329	46 436	51 534	51 508	50 186	55 312	55 296	55 269	55 250	57 235	57 227
в левове	7 716	7 710	7 638	7 617	7 578	7 561	6 250	6 248	6 244	6 240	6 232	6 228	6 232
в чуждестранна валута	32 569	33 810	33 691	38 819	43 956	43 947	43 936	49 064	49 052	49 029	49 018	51 007	50 995
в т.ч. в евро	32 569	33 810	33 691	38 819	43 956	43 947	43 936	49 064	49 052	49 029	49 018	51 007	50 995
Репо-сделки	-	-	-	-	-	-	-	-	-	-	-	-	1 095
в левове	-	-	-	-	-	-	-	-	-	-	-	-	-
в чуждестранна валута	-	-	-	-	-	-	-	-	-	-	-	-	1 095
в т.ч. в евро	-	-	-	-	-	-	-	-	-	-	-	-	1 095
Кредити	118 647	124 106	132 762	136 512	153 346	149 843	148 970	152 168	151 675	152 669	152 272	152 771	153 882
в левове	85 630	92 227	98 094	100 397	118 907	117 206	116 330	121 262	120 631	120 294	120 585	121 178	117 958
в чуждестранна валута	33 017	31 879	34 668	36 115	34 439	32 637	32 640	30 906	31 044	32 375	31 687	31 593	35 924
в т.ч. в евро	33 017	31 879	34 668	36 115	34 439	32 637	32 640	30 906	31 044	32 375	31 687	31 593	35 924
ВЗЕМАНИЯ ОТ НЕПРАВИТЕЛСТВЕНИЯ СЕКТОР	32 066 778	33 087 015	34 378 610	35 871 855	37 703 840	38 334 531	39 429 503	40 283 843	41 912 038	43 446 531	45 299 765	46 599 241	47 576 683
Нефинансови предприятия	19 497 057	20 252 554	21 031 182	22 019 619	23 262 606	23 595 829	24 169 523	24 933 272	25 901 616	26 816 087	28 123 667	28 972 475	29 655 797
Репо-сделки	124 491	127 215	153 270	162 285	135 897	111 145	111 294	49 817	38 814	42 778	56 814	56 031	49 791
в левове	95 502	95 726	96 887	105 902	79 514	84 197	84 345	22 868	24 047	28 012	34 994	34 283	22 699
в чуждестранна валута	28 989	31 489	56 383	56 383	56 383	26 948	26 949	26 949	14 767	14 766	21 820	21 748	27 092
в т.ч. в евро	28 989	31 489	56 383	56 383	56 383	26 948	26 949	26 949	14 767	14 766	21 820	21 748	27 092
Кредити	19 013 414	19 772 898	20 508 363	21 455 431	22 719 646	23 093 849	23 667 901	24 445 425	25 437 145	26 368 883	27 665 490	28 522 660	29 211 516

(продължава)

1.3.4. АНАЛИТИЧНА ОТЧЕТНОСТ НА ДРУГИ ПАРИЧНО-ФИНАНСОВИ ИНСТИТУЦИИ
(продължение)

(хил. лв.)

	VIII.2007	IX.2007	X.2007	XI.2007	XII.2007	I.2008	II.2008	III.2008	IV.2008	V.2008	VI.2008	VII.2008	VIII.2008
в левове	6 431 539	6 809 956	6 982 743	7 140 529	7 331 757	7 376 079	7 347 048	7 497 279	7 620 191	7 839 554	8 134 870	8 263 515	8 158 193
в чуждестранна валута	12 581 875	12 962 942	13 525 620	14 314 902	15 387 889	15 717 770	16 320 853	16 948 146	17 816 954	18 529 329	19 530 620	20 259 145	21 053 323
в т.ч. в евро	12 228 296	12 654 466	13 239 304	14 012 815	15 103 873	15 390 937	15 988 433	16 643 978	17 475 773	18 157 757	19 147 941	19 834 813	20 309 596
Ценни книжа, различни от акции	264 723	257 868	278 854	306 009	316 707	319 411	318 285	367 216	355 427	333 871	332 662	328 223	326 797
в левове	35 995	35 687	35 618	35 980	35 501	35 122	33 483	35 750	35 626	35 778	36 254	37 643	37 950
в чуждестранна валута	228 728	222 181	243 236	270 029	281 206	284 289	284 802	331 466	319 801	298 093	296 408	290 580	288 847
в т.ч. в евро	225 874	219 422	232 405	259 429	269 891	273 109	273 841	320 952	309 104	287 373	285 862	279 931	277 565
Акции и други форми на собственост	94 429	94 573	90 695	95 894	90 356	71 424	72 043	70 814	70 230	70 555	68 701	65 561	67 693
в левове	94 429	94 573	90 695	95 894	90 356	71 424	72 043	70 814	70 230	70 555	68 701	65 561	67 693
в чуждестранна валута	-	-	-	-	-	-	-	-	-	-	-	-	-
в т.ч. в евро	-	-	-	-	-	-	-	-	-	-	-	-	-
Финансови предприятия	538 757	595 252	598 608	638 949	658 163	655 777	667 078	699 821	742 873	799 292	890 576	755 050	769 955
Репо-сделки	32 275	37 008	35 908	40 727	31 304	28 876	29 853	29 431	28 174	48 924	43 875	43 249	43 837
в левове	24 923	25 581	26 453	34 028	24 665	22 624	23 592	23 171	21 408	22 629	22 278	21 498	21 161
в чуждестранна валута	7 352	11 427	9 455	6 699	6 639	6 252	6 261	6 260	6 766	26 295	21 597	21 751	22 676
в т.ч. в евро	7 352	11 427	9 455	6 699	6 639	6 252	6 261	6 260	6 766	10 684	6 239	6 242	6 245
Кредити	309 873	360 794	359 560	403 636	431 262	426 847	437 490	449 291	492 914	523 280	624 464	516 520	532 200
в левове	59 415	66 590	70 754	75 494	90 028	88 766	82 974	105 882	106 259	111 249	108 652	89 202	98 782
в чуждестранна валута	250 458	294 204	288 806	328 142	341 234	338 081	354 516	343 409	386 655	412 031	515 812	427 318	433 418
в т.ч. в евро	250 456	294 204	288 806	328 142	341 233	338 079	351 978	340 975	384 529	409 896	513 580	425 348	430 922
Ценни книжа, различни от акции	110 611	107 277	108 738	102 151	94 774	99 443	94 972	104 329	103 472	102 774	101 964	72 849	76 646
в левове	41 205	41 200	38 689	38 566	31 955	32 751	32 750	37 751	37 453	37 448	37 447	8 441	8 742
в чуждестранна валута	69 406	66 077	70 049	63 585	62 819	66 692	62 222	66 578	66 019	65 326	64 517	64 408	67 904
в т.ч. в евро	69 406	66 077	70 049	63 585	62 819	66 692	62 222	66 578	66 019	65 326	64 517	64 408	67 904
Акции и други форми на собственост	85 998	90 173	94 402	92 435	100 823	100 611	104 763	116 770	118 313	124 314	120 273	122 432	117 272
в левове	85 998	90 173	94 402	92 435	100 823	100 611	103 472	115 522	117 062	123 052	119 060	121 233	116 010
в чуждестранна валута	-	-	-	-	-	-	1 291	1 248	1 251	1 262	1 213	1 199	1 262
в т.ч. в евро	-	-	-	-	-	-	-	-	-	-	-	-	-
Домакинства и НТООД	12 030 964	12 239 209	12 748 820	13 213 287	13 783 071	14 082 925	14 592 902	14 650 750	15 267 549	15 831 152	16 285 522	16 871 716	17 150 931
Репо-сделки	4 663	9 152	11 990	10 427	14 026	14 054	14 111	16 334	12 152	11 927	12 027	11 557	12 524
в левове	4 663	9 152	11 990	10 427	14 026	14 054	14 111	16 334	12 152	11 927	12 027	11 557	12 524
в чуждестранна валута	-	-	-	-	-	-	-	-	-	-	-	-	-
в т.ч. в евро	-	-	-	-	-	-	-	-	-	-	-	-	-
Кредити	12 026 301	12 230 057	12 736 830	13 202 860	13 769 045	14 068 871	14 578 791	14 634 416	15 255 397	15 819 225	16 273 495	16 860 159	17 138 407
в левове	9 622 352	9 799 706	10 197 018	10 629 340	11 008 007	11 253 418	11 642 500	11 678 470	11 974 485	12 210 276	12 364 387	12 628 200	12 645 826
в чуждестранна валута	2 403 949	2 430 351	2 539 812	2 573 520	2 761 038	2 815 453	2 936 291	2 955 946	3 280 912	3 608 949	3 909 108	4 231 959	4 492 581
в т.ч. в евро	2 338 711	2 365 453	2 474 821	2 510 170	2 693 214	2 746 498	2 869 673	2 879 297	3 192 181	3 512 145	3 830 322	4 140 171	4 373 949
ДЪЛГОТРАЙНИ АКТИВИ	1 856 189	1 871 701	1 929 470	1 963 298	1 995 660	2 014 395	2 045 763	2 080 823	2 106 494	2 126 437	2 149 640	2 187 432	2 223 727
ДРУГИ ПОЗИЦИИ (нето)	-2 255 801	-2 312 327	-2 304 820	-2 359 132	-2 371 796	-2 338 318	-2 470 429	-2 353 121	-2 338 121	-2 574 429	-2 300 257	-2 402 667	-2 582 831
Отношения между други ПФИ (нето)	-55 600	-81 126	-37 512	-27 351	-64 757	-82 398	-50 783	-42 527	-62 460	-91 031	-68 070	-73 789	-23 281
Вземания от други ПФИ	3 137 490	2 821 831	2 710 444	2 363 203	2 586 490	2 354 084	2 437 949	2 515 438	2 330 001	2 260 491	2 242 708	2 402 730	2 494 983
в левове	1 549 438	1 380 655	1 332 972	1 257 172	1 463 144	1 252 540	1 203 491	1 413 860	1 195 333	1 217 691	1 329 555	1 201 387	1 355 142
в чуждестранна валута	1 588 052	1 441 176	1 377 472	1 106 031	1 123 346	1 101 544	1 234 458	1 101 578	1 134 668	1 042 800	913 153	1 201 343	1 139 841
в т.ч. в евро	1 261 130	1 008 205	1 030 880	934 850	957 994	982 060	1 093 896	937 180	979 654	830 736	801 098	989 787	921 852
Минус: задължения към други ПФИ	3 193 090	2 902 957	2 747 956	2 390 554	2 651 247	2 436 482	2 488 732	2 557 965	2 392 461	2 351 522	2 310 778	2 476 519	2 518 264
в левове	1 606 775	1 456 141	1 382 651	1 304 900	1 513 994	1 319 052	1 247 147	1 456 612	1 243 406	1 294 146	1 370 322	1 242 530	1 385 860
в чуждестранна валута	1 586 315	1 446 816	1 365 305	1 085 654	1 137 253	1 117 430	1 241 585	1 101 353	1 149 055	1 057 376	940 456	1 233 989	1 132 404

(продължава)

1.3.4. АНАЛИТИЧНА ОТЧЕТНОСТ НА ДРУГИ ПАРИЧНО-ФИНАНСОВИ ИНСТИТУЦИИ
(продължение)

(хил. лв.)

	VIII.2007	IX.2007	X.2007	XI.2007	XII.2007	I.2008	II.2008	III.2008	IV.2008	V.2008	VI.2008	VII.2008	VIII.2008
в т.ч. в евро	1 258 118	1 011 612	1 016 684	912 030	968 873	997 516	1 100 966	948 781	993 649	844 856	828 010	982 974	915 023
Други (нето)	-2 200 201	-2 231 201	-2 267 308	-2 331 781	-2 307 039	-2 255 920	-2 419 646	-2 310 594	-2 275 661	-2 483 398	-2 232 187	-2 328 878	-2 559 550
Други некласифицирани активи	926 067	911 364	911 252	909 336	912 117	864 391	868 635	947 003	1 077 964	1 105 986	1 145 772	1 148 480	1 186 579
в левове	525 153	487 845	488 502	471 685	456 818	457 499	482 024	552 874	633 265	627 418	655 412	676 091	663 548
в чуждестранна валута	400 914	423 519	422 750	437 651	455 299	406 892	386 611	394 129	444 699	478 568	490 360	472 389	523 031
т.ч. евро	351 624	367 417	361 754	377 160	401 548	366 148	341 866	354 603	398 165	420 321	433 340	433 602	469 872
Минус: други некласифицирани пасиви	3 126 268	3 142 565	3 178 560	3 241 117	3 219 156	3 120 311	3 288 281	3 257 597	3 353 625	3 589 384	3 377 959	3 477 358	3 746 129
в левове	2 304 513	2 248 335	2 299 675	2 314 986	2 214 947	2 308 221	2 425 775	2 460 348	2 433 923	2 575 025	2 452 597	2 471 456	2 700 929
в чуждестранна валута	821 755	894 230	878 885	926 131	1 004 209	812 090	862 506	797 249	919 702	1 014 359	925 362	1 005 902	1 045 200
в т.ч. в евро	655 143	724 234	723 974	776 939	844 960	660 415	708 307	659 394	781 770	857 381	791 671	885 631	913 804
ПАСИВИ	**36 799 999**	**37 429 973**	**38 413 077**	**39 479 279**	**41 495 552**	**41 518 907**	**41 766 112**	**42 300 333**	**42 829 928**	**43 327 278**	**44 315 190**	**45 353 075**	**46 019 410**
ЗАДЪЛЖЕНИЯ КЪМ БНБ	255	255	255	255	255	255	255	255	255	255	255	255	260
в левове	255	255	255	255	255	255	255	255	255	255	255	255	260
в чуждестранна валута	-	-	-	-	-	-	-	-	-	-	-	-	-
в т.ч. в евро	-	-	-	-	-	-	-	-	-	-	-	-	-
ПАСИВИ, ВКЛЮЧЕНИ В ПАРИЧНАТА МАСА	30 061 769	30 382 610	31 056 066	31 966 261	33 822 482	33 745 918	33 840 762	34 298 331	34 725 654	35 085 792	35 778 484	36 608 579	37 127 420
ДЕПОЗИТИ	30 054 229	30 370 572	31 044 029	31 942 876	33 802 432	33 712 628	33 805 687	34 260 026	34 685 855	35 046 805	35 742 572	36 578 069	37 081 937
Овърнайт-депозити	11 952 936	12 116 841	12 342 234	12 390 954	13 185 391	12 740 529	12 435 785	12 658 015	12 699 429	12 953 477	12 795 460	13 078 807	12 886 961
в левове	7 800 221	7 903 605	8 101 437	8 075 888	8 900 686	8 474 397	8 220 016	8 277 144	8 238 376	8 250 936	8 264 266	8 555 335	8 504 903
Местно държавно управление и СОФ	503 041	441 975	421 361	411 734	406 290	421 318	489 149	479 711	558 787	574 682	641 008	575 491	580 692
Нефинансови предприятия	4 642 978	4 680 978	4 876 456	4 830 743	5 487 809	5 047 895	4 720 632	4 763 848	4 505 851	4 597 630	4 649 728	4 983 597	4 899 084
Финансови предприятия	328 320	412 264	480 243	458 230	424 562	473 523	438 297	465 689	531 233	516 058	374 249	363 371	348 468
Домакинства и НТООД	2 325 882	2 368 388	2 323 377	2 375 181	2 582 025	2 531 661	2 571 938	2 567 896	2 642 505	2 562 566	2 599 281	2 632 876	2 676 659
в чуждестранна валута	4 152 715	4 213 236	4 240 797	4 315 066	4 284 705	4 266 132	4 215 769	4 380 871	4 461 053	4 702 541	4 531 194	4 523 472	4 382 058
Местно държавно управление и СОФ	35 403	32 736	28 083	27 023	26 400	35 510	37 763	37 320	47 001	33 139	35 360	37 421	37 248
Нефинансови предприятия	3 004 603	2 999 336	3 004 048	3 093 448	2 987 409	3 007 754	2 963 010	3 091 759	3 217 558	3 466 880	3 238 697	3 273 292	3 073 434
Финансови предприятия	98 229	136 454	136 977	125 281	140 929	153 778	157 101	161 969	131 572	186 199	217 584	195 576	246 785
Домакинства и НТООД	1 014 480	1 044 710	1 071 689	1 069 314	1 129 967	1 069 090	1 057 895	1 089 823	1 064 922	1 016 323	1 039 553	1 017 183	1 024 591
в т.ч. в евро	3 446 541	3 446 083	3 510 759	3 620 524	3 616 635	3 608 337	3 525 525	3 713 991	3 759 946	3 978 958	3 892 904	3 781 548	3 687 462
Местно държавно управление и СОФ	34 971	32 486	27 830	26 856	26 231	35 416	37 671	37 232	46 903	33 062	35 242	37 247	37 080
Нефинансови предприятия	2 475 067	2 418 500	2 448 635	2 568 265	2 488 164	2 515 282	2 439 878	2 584 836	2 670 945	2 893 156	2 748 315	2 680 923	2 565 115
Финансови предприятия	87 614	126 265	124 737	111 934	126 883	138 628	135 503	143 998	113 557	167 112	199 417	178 871	206 339
Домакинства и НТООД	848 889	868 832	909 557	913 469	975 357	919 011	912 473	947 925	928 541	885 628	909 930	884 507	878 928
Депозити с договорен матуритет до 2 години	14 828 091	14 918 789	15 369 052	16 151 727	17 082 725	17 434 712	17 703 596	17 777 244	18 049 100	18 002 470	18 738 467	19 088 445	19 685 435
в левове	6 451 697	6 555 049	6 621 623	6 649 690	7 233 416	7 305 840	7 367 484	7 496 123	7 577 403	7 572 213	7 949 043	8 116 737	8 333 847
Местно държавно управление и СОФ	379 902	424 924	430 289	416 833	422 229	433 187	432 662	444 629	459 899	465 681	469 135	577 112	584 394
Нефинансови предприятия	1 718 625	1 707 556	1 787 921	1 873 612	2 109 452	2 142 341	2 232 952	2 347 711	2 377 903	2 319 473	2 510 517	2 487 896	2 533 333
Финансови предприятия	913 704	934 651	952 187	903 065	1 020 480	949 249	882 223	908 190	899 882	954 793	1 078 973	1 062 339	1 115 446
Домакинства и НТООД	3 439 466	3 487 918	3 451 226	3 456 180	3 681 255	3 781 063	3 819 647	3 795 593	3 839 719	3 832 266	3 890 418	3 989 390	4 100 674
в чуждестранна валута	8 376 394	8 363 740	8 747 429	9 502 037	9 849 309	10 128 872	10 336 112	10 281 121	10 471 697	10 430 257	10 789 424	10 971 708	11 351 588
Местно държавно управление и СОФ	23 770	25 029	24 958	24 896	25 725	23 865	23 920	28 992	22 810	22 769	22 686	21 524	21 720
Нефинансови предприятия	2 007 940	1 967 680	2 071 827	2 585 046	2 549 299	2 594 458	2 635 409	2 545 235	2 535 941	2 384 640	2 623 311	2 603 545	2 772 494
Финансови предприятия	247 577	230 417	201 516	160 607	176 484	169 258	178 131	177 948	196 365	254 077	221 797	268 555	268 916
Домакинства и НТООД	6 097 107	6 140 614	6 449 128	6 731 488	7 097 801	7 341 291	7 498 652	7 528 946	7 716 581	7 768 771	7 921 630	8 078 084	8 288 458
в т.ч. в евро	6 410 689	6 468 835	6 827 886	7 625 088	7 900 047	8 187 041	8 391 421	8 421 996	8 616 401	8 573 882	8 861 070	9 133 645	9 279 407
Местно държавно управление и СОФ	19 707	21 105	21 106	21 125	21 927	20 009	20 140	25 367	19 120	19 066	19 049	17 851	17 829

(продължава)

1.3.4. АНАЛИТИЧНА ОТЧЕТНОСТ НА ДРУГИ ПАРИЧНО-ФИНАНСОВИ ИНСТИТУЦИИ
(продължение)

(хил. лв.)

	VIII.2007	IX.2007	X.2007	XI.2007	XII.2007	I.2008	II.2008	III.2008	IV.2008	V.2008	VI.2008	VII.2008	VIII.2008
Нефинансови предприятия	1 660 722	1 637 950	1 702 675	2 216 446	2 112 449	2 151 998	2 160 385	2 087 648	2 111 632	1 968 428	2 120 699	2 215 118	2 237 298
Финансови предприятия	230 604	213 794	186 764	144 180	159 845	151 732	160 263	162 578	181 779	224 462	191 132	237 301	235 346
Домакинства и НТООД	4 499 656	4 595 986	4 917 341	5 243 337	5 605 826	5 863 302	6 050 633	6 146 403	6 303 870	6 361 926	6 530 190	6 663 375	6 788 934
Депозити, договорени за ползване след предизвестие до 3 месеца	3 273 202	3 334 942	3 332 743	3 400 195	3 534 316	3 537 387	3 666 306	3 824 767	3 937 326	4 090 858	4 208 645	4 410 817	4 509 541
в левове	1 605 882	1 630 022	1 586 349	1 589 486	1 651 346	1 678 410	1 744 313	1 841 793	1 893 573	1 921 595	1 979 609	2 069 269	2 118 998
Местно държавно управление и СОФ	-	-	-	-	-	-	-	-	-	-	-	-	-
Нефинансови предприятия	54 919	59 210	46 619	49 757	21 153	33 019	19 034	25 704	19 717	6 563	5 855	23 755	2 925
Финансови предприятия	1 000	-	1 000	1 000	1 000	1 000	1 000	1 000	-	-	-	-	-
Домакинства и НТООД	1 549 963	1 570 812	1 538 730	1 538 729	1 629 193	1 644 391	1 724 279	1 815 089	1 873 856	1 915 032	1 973 754	2 045 514	2 116 073
в чуждестранна валута	1 667 320	1 704 920	1 746 394	1 810 709	1 882 970	1 858 977	1 921 993	1 982 974	2 043 753	2 169 263	2 229 036	2 341 548	2 390 543
Местно държавно управление и СОФ	-	-	-	-	-	-	-	-	-	-	-	-	-
Нефинансови предприятия	33 401	27 199	18 574	25 620	16 935	13 907	20 347	17 739	16 073	41 381	28 721	25 879	24 814
Финансови предприятия	-	-	-	-	-	-	-	-	-	-	-	-	-
Домакинства и НТООД	1 633 919	1 677 721	1 727 820	1 785 089	1 866 035	1 845 070	1 901 646	1 965 235	2 027 680	2 127 882	2 200 315	2 315 669	2 365 729
в т.ч. в евро	1 289 016	1 331 935	1 380 682	1 461 593	1 530 913	1 522 036	1 589 448	1 664 592	1 733 838	1 851 018	1 918 542	2 024 515	2 053 122
Местно държавно управление и СОФ	-	-	-	-	-	-	-	-	-	-	-	-	-
Нефинансови предприятия	22 538	15 477	7 795	17 802	10 281	9 770	12 375	8 432	12 720	34 136	25 676	22 879	20 577
Финансови предприятия	-	-	-	-	-	-	-	-	-	-	-	-	-
Домакинства и НТООД	1 266 478	1 316 458	1 372 887	1 443 791	1 520 632	1 512 266	1 577 073	1 656 160	1 721 118	1 816 882	1 892 866	2 001 636	2 032 545
ТЪРГУЕМИ ИНСТРУМЕНТИ (ИЗДАДЕНИ ДЪЛГОВИ ЦЕННИ КНИЖА ДО 2 ГОДИНИ + АКЦИИ/ДЯЛОВЕ НА ФПП + РЕПО-СДЕЛКИ)	7 540	12 038	12 037	23 385	20 050	33 290	35 075	38 305	39 799	38 987	35 912	30 510	45 483
в левове	5 456	5 536	5 541	5 549	9 680	13 849	16 596	18 853	20 524	19 693	16 833	16 469	31 376
в чуждестранна валута	2 084	6 502	6 496	17 836	10 370	19 441	18 479	19 452	19 275	19 294	19 079	14 041	14 107
в т.ч. в евро	2 084	6 502	6 496	17 836	10 370	19 441	18 479	19 452	19 275	19 294	19 079	14 041	14 107
ДЪЛГОСРОЧНИ ПАСИВИ, НЕВКЛЮЧЕНИ В ПАРИЧНАТА МАСА	6 737 975	7 047 108	7 356 756	7 512 763	7 672 815	7 772 734	7 925 095	8 001 747	8 104 019	8 241 231	8 536 451	8 744 241	8 891 730
Депозити с договорен матуритет над 2 години и депозити, договорени за ползване след предизвестие над 3 месеца	1 279 561	1 329 646	1 338 734	1 337 754	1 329 758	1 364 910	1 380 909	1 335 580	1 375 280	1 461 866	1 479 264	1 490 808	1 492 216
в левове	520 635	530 011	557 541	562 206	503 173	513 012	510 447	455 555	434 099	456 314	462 914	458 312	445 140
в чуждестранна валута	758 926	799 635	781 193	775 548	826 585	851 898	870 462	880 025	941 181	1 005 552	1 016 350	1 032 496	1 047 076
в т.ч. в евро	559 986	597 765	594 092	595 997	642 546	664 779	685 930	702 963	732 017	788 910	800 664	816 307	818 714
Издадени дългови ценни книжа над 2 години	138 383	135 117	129 382	130 710	128 721	100 134	106 475	103 913	104 929	104 991	113 485	111 071	109 513
в левове	34 199	34 706	35 704	37 281	37 322	31 642	40 029	40 981	41 814	41 812	42 011	36 143	36 142
в чуждестранна валута	104 184	100 411	93 678	93 429	91 399	68 492	66 446	62 932	63 115	63 179	71 474	74 928	73 371
в т.ч. в евро	104 184	100 411	93 678	93 429	91 399	68 492	66 446	62 932	63 115	63 179	71 474	74 928	73 371
КАПИТАЛ И РЕЗЕРВИ	5 320 031	5 582 345	5 888 640	6 044 299	6 214 336	6 307 690	6 437 711	6 562 254	6 623 810	6 674 374	6 943 702	7 142 362	7 290 001
Основен капитал	1 681 702	1 848 334	2 028 481	2 088 392	2 163 231	2 169 081	2 169 081	2 169 081	2 169 081	2 189 081	2 311 873	2 401 431	2 401 431
Резерви	2 767 196	2 767 742	2 776 795	2 768 923	2 750 250	2 764 656	2 775 253	3 049 216	3 132 387	3 204 152	3 407 801	3 410 029	3 410 146
Финансов резултат	871 133	966 269	1 083 364	1 186 984	1 300 855	1 373 953	1 493 377	1 343 957	1 322 342	1 281 141	1 224 028	1 330 902	1 478 424

* Включва издадените дългови ЦК и акции на фондове на паричния пазар (ФПП), държани от нерезиденти.

Източници: други ПФИ.

1.3.5. ЧУЖДЕСТРАННИ АКТИВИ И ПАСИВИ НА БНБ

(хил. лв.)

	VIII.2007	IX.2007	X.2007	XI.2007	XII.2007	I.2008	II.2008	III.2008	IV.2008	V.2008	VI.2008	VII.2008	VIII.2008
Валутен курс: лв. за 1 щ. д.	1.42709	1.37939	1.35380	1.32500	1.33122	1.31529	1.28953	1.23693	1.25858	1.26117	1.24069	1.25285	1.32734
лв. за 1 евро	1.95583	1.95583	1.95583	1.95583	1.95583	1.95583	1.95583	1.95583	1.95583	1.95583	1.95583	1.95583	1.95583
ЧУЖДЕСТРАННИ АКТИВИ НА БНБ	**20 225 719**	**22 922 984**	**23 149 590**	**23 563 142**	**23 375 366**	**22 871 384**	**22 825 547**	**23 721 949**	**25 330 125**	**25 089 753**	**25 911 620**	**26 711 559**	**28 147 184**
Международни резерви	**20 196 402**	**22 893 667**	**23 120 273**	**23 533 825**	**23 346 049**	**22 843 395**	**22 797 558**	**23 693 960**	**25 302 136**	**25 061 764**	**25 883 631**	**26 683 570**	**28 119 195**
Каса в чуждестранна валута	7 580	4 008	85 165	83 868	87 944	92 056	83 538	79 067	89 728	83 000	79 641	77 258	74 998
в т.ч. в евро	6 654	3 290	84 346	82 982	87 228	91 185	82 602	78 382	89 216	82 451	78 679	76 674	73 787
Притежавани СПТ	1 269	1 246	1 234	1 388	1 384	1 382	1 513	8 075	8 113	8 253	8 173	8 199	8 594
Монетарно злато	1 222 835	1 301 673	1 355 626	1 345 340	1 410 361	1 555 619	1 595 906	1 484 296	1 396 664	1 421 452	1 466 836	1 462 149	1 422 502
Монетарно злато в трезора на БНБ	490 478	522 093	543 723	539 562	565 609	623 717	639 765	594 853	559 622	569 508	587 665	585 787	569 903
Монетарно злато, депозирано при нерезиденти	732 357	779 580	811 903	805 778	844 752	931 902	956 141	889 443	837 042	851 944	879 171	876 362	852 599
Вземания от нерезидентни банки	8 858 422	11 276 195	10 605 836	10 212 874	9 773 899	9 016 287	9 125 401	10 161 695	9 822 666	10 627 545	11 473 864	11 310 595	11 991 929
Резервна позиция в МВФ	72 785	71 455	70 816	70 164	70 023	69 945	69 232	67 854	68 172	68 229	67 672	67 886	69 660
Депозити	3 524 424	5 271 088	4 633 592	4 066 115	3 416 258	3 042 055	2 885 174	4 176 272	3 849 275	2 519 124	3 255 070	2 511 824	3 066 664
Овърнайт-депозити	513 001	749 031	571 246	957 111	38 811	964 266	914 910	27 409	1 700 221	27 926	2 331 918	1 496 503	17 654
в левове	-	-	-	-	-	-	-	-	-	-	-	-	-
в чуждестранна валута	513 001	749 031	571 246	957 111	38 811	964 266	914 910	27 409	1 700 221	27 926	2 331 918	1 496 503	17 654
в т.ч. в евро	479 240	712 422	535 433	920 242	2 594	931 511	880 429	4 119	1 675 494	2 934	2 310 518	1 493 043	3 457
Депозити с договорен матуритет	3 011 423	4 522 057	4 062 346	3 109 004	3 377 447	2 077 789	1 970 264	4 148 863	2 149 054	2 491 198	923 152	1 015 321	3 049 010
в левове	-	-	-	-	-	-	-	-	-	-	-	-	-
в чуждестранна валута	3 011 423	4 522 057	4 062 346	3 109 004	3 377 447	2 077 789	1 970 264	4 148 863	2 149 054	2 491 198	923 152	1 015 321	3 049 010
в т.ч. в евро	3 011 423	4 522 057	4 062 346	3 109 004	3 377 447	2 077 789	1 970 264	4 148 863	2 149 054	2 491 198	923 152	547 632	2 564 531
Депозити, договорени за ползване след предизвестие	-	-	-	-	-	-	-	-	-	-	-	-	-
в левове	-	-	-	-	-	-	-	-	-	-	-	-	-
в чуждестранна валута	-	-	-	-	-	-	-	-	-	-	-	-	-
в т.ч. в евро	-	-	-	-	-	-	-	-	-	-	-	-	-
Репо-сделки	-	-	-	-	-	-	-	-	-	-	-	-	-
в левове	-	-	-	-	-	-	-	-	-	-	-	-	-
в чуждестранна валута	-	-	-	-	-	-	-	-	-	-	-	-	-
в т.ч. в евро	-	-	-	-	-	-	-	-	-	-	-	-	-
Ценни книжа, различни от акции	5 261 213	5 933 652	5 901 428	6 076 595	6 287 618	5 904 287	6 170 995	5 917 569	5 905 219	8 040 192	8 151 122	8 730 885	8 855 605
в левове	-	-	-	-	-	-	-	-	-	-	-	-	-
в чуждестранна валута	5 261 213	5 933 652	5 901 428	6 076 595	6 287 618	5 904 287	6 170 995	5 917 569	5 905 219	8 040 192	8 151 122	8 730 885	8 855 605
в т.ч. в евро	5 261 213	5 933 652	5 901 428	6 076 595	6 287 618	5 904 287	6 170 995	5 917 569	5 905 219	8 040 192	8 151 122	8 730 885	8 855 605
Вземания от нерезидентни правителства	9 844 496	9 872 096	10 440 324	11 037 389	11 222 607	11 179 173	10 592 673	10 132 247	11 407 346	9 848 917	9 548 226	10 639 754	11 370 312
Ценни книжа, различни от акции	9 844 496	9 872 096	10 440 324	11 037 389	11 222 607	11 179 173	10 592 673	10 132 247	11 407 346	9 848 917	9 548 226	10 639 754	11 370 312
в левове	-	-	-	-	-	-	-	-	-	-	-	-	-
в чуждестранна валута	9 844 496	9 872 096	10 440 324	11 037 389	11 222 607	11 179 173	10 592 673	10 132 247	11 407 346	9 848 917	9 548 226	10 639 754	11 370 312
в т.ч. в евро	9 844 496	9 872 096	10 440 324	11 037 389	11 222 607	11 179 173	10 592 673	10 132 247	11 407 346	9 848 917	9 548 226	10 639 754	11 370 312
Вземания от други нерезиденти	155 377	311 544	508 228	733 001	732 319	891 330	1 294 484	1 709 795	2 446 634	2 924 945	2 972 723	2 874 768	2 893 406
Ценни книжа, различни от акции	155 377	311 544	508 228	733 001	732 319	891 330	1 294 484	1 709 795	2 446 634	2 924 945	2 972 723	2 874 768	2 893 406
в левове	-	-	-	-	-	-	-	-	-	-	-	-	-
в чуждестранна валута	155 377	311 544	508 228	733 001	732 319	891 330	1 294 484	1 709 795	2 446 634	2 924 945	2 972 723	2 874 768	2 893 406
в т.ч. в евро	155 377	311 544	508 228	733 001	732 319	891 330	1 294 484	1 709 795	2 446 634	2 924 945	2 972 723	2 874 768	2 893 406

(продължава)

1.3.5. ЧУЖДЕСТРАННИ АКТИВИ И ПАСИВИ НА БНБ
(продължение)

(хил. лв.)

	VIII.2007	IX.2007	X.2007	XI.2007	XII.2007	I.2008	II.2008	III.2008	IV.2008	V.2008	VI.2008	VII.2008	VIII.2008
Вземания по лихви	106 423	126 905	123 860	119 965	117 535	107 548	104 043	118 785	130 985	147 652	334 168	310 847	357 454
в левове	-	-	-	-	-	-	-	-	-	-	-	-	-
в чуждестранна валута	106 423	126 905	123 860	119 965	117 535	107 548	104 043	118 785	130 985	147 652	334 168	310 847	357 454
в т.ч. в евро	105 981	126 359	123 183	119 825	117 316	107 249	103 839	118 498	130 720	147 534	334 047	310 572	357 273
Други чуждестранни активи	**29 317**	**29 317**	**29 317**	**29 317**	**29 317**	**27 989**	**27 989**	**27 989**	**27 989**	**27 989**	**27 989**	**27 989**	**27 989**
Вземания от нерезидентни банки	6 966	6 966	29 307	29 307	29 307	27 979	27 979	27 979	27 979	27 979	27 979	27 979	27 979
Ценни книжа, различни от акции	-	-	-	-	-	-	-	-	-	-	-	-	-
в левове	-	-	-	-	-	-	-	-	-	-	-	-	-
в чуждестранна валута	-	-	-	-	-	-	-	-	-	-	-	-	-
в т.ч. в евро	-	-	-	-	-	-	-	-	-	-	-	-	-
Акции и други форми на собственост	6 966	6 966	29 307	29 307	29 307	27 979	27 979	27 979	27 979	27 979	27 979	27 979	27 979
в левове	-	-	-	-	-	-	-	-	-	-	-	-	-
в чуждестранна валута	6 966	6 966	29 307	29 307	29 307	27 979	27 979	27 979	27 979	27 979	27 979	27 979	27 979
в т.ч. в евро	6 966	6 966	6 966	6 966	6 966	6 966	6 966	6 966	6 966	6 966	6 966	6 966	6 966
Вземания от нерезидентни правителства	22 341	22 341	-	-	-	-	-	-	-	-	-	-	-
Ценни книжа, различни от акции	-	-	-	-	-	-	-	-	-	-	-	-	-
в левове	-	-	-	-	-	-	-	-	-	-	-	-	-
в чуждестранна валута	-	-	-	-	-	-	-	-	-	-	-	-	-
в т.ч. в евро	-	-	-	-	-	-	-	-	-	-	-	-	-
Акции и други форми на собственост	22 341	22 341	-	-	-	-	-	-	-	-	-	-	-
в левове	-	-	-	-	-	-	-	-	-	-	-	-	-
в чуждестранна валута	22 341	22 341	-	-	-	-	-	-	-	-	-	-	-
в т.ч. в евро	-	-	-	-	-	-	-	-	-	-	-	-	-
Вземания от други нерезиденти	10	10	10	10	10	10	10	10	10	10	10	10	10
Депозити	-	-	-	-	-	-	-	-	-	-	-	-	-
в левове	-	-	-	-	-	-	-	-	-	-	-	-	-
в чуждестранна валута	-	-	-	-	-	-	-	-	-	-	-	-	-
в т.ч. в евро	-	-	-	-	-	-	-	-	-	-	-	-	-
Ценни книжа, различни от акции	-	-	-	-	-	-	-	-	-	-	-	-	-
в левове	-	-	-	-	-	-	-	-	-	-	-	-	-
в чуждестранна валута	-	-	-	-	-	-	-	-	-	-	-	-	-
в т.ч. в евро	-	-	-	-	-	-	-	-	-	-	-	-	-
Акции и други форми на собственост	10	10	10	10	10	10	10	10	10	10	10	10	10
в левове	-	-	-	-	-	-	-	-	-	-	-	-	-
в чуждестранна валута	10	10	10	10	10	10	10	10	10	10	10	10	10
в т.ч. в евро	10	10	10	10	10	10	10	10	10	10	10	10	10
ЧУЖДЕСТРАННИ ПАСИВИ	**110 996**	**41 925**	**35 079**	**54 269**	**32 914**	**130 613**	**47 104**	**58 283**	**39 544**	**81 678**	**43 293**	**15 135**	**26 038**
Задължения към нерезидентни банки	-	-	-	-	-	-	-	-	-	-	-	-	-
Депозити	-	-	-	-	-	-	-	-	-	-	-	-	-
Овърнайт-депозити	-	-	-	-	-	-	-	-	-	-	-	-	-
в левове	-	-	-	-	-	-	-	-	-	-	-	-	-
в чуждестранна валута	-	-	-	-	-	-	-	-	-	-	-	-	-
в т.ч. в евро	-	-	-	-	-	-	-	-	-	-	-	-	-

(продължава)

1.3.5. ЧУЖДЕСТРАННИ АКТИВИ И ПАСИВИ НА БНБ
(продължение)

(хил. лв.)

	VIII.2007	IX.2007	X.2007	XI.2007	XII.2007	I.2008	II.2008	III.2008	IV.2008	V.2008	VI.2008	VII.2008	VIII.2008
Депозити с договорен матуритет	-	-	-	-	-	-	-	-	-	-	-	-	-
в левове	-	-	-	-	-	-	-	-	-	-	-	-	-
в чуждестранна валута	-	-	-	-	-	-	-	-	-	-	-	-	-
в т.ч. в евро	-	-	-	-	-	-	-	-	-	-	-	-	-
Депозити, договорени за ползване след предизвестие	-	-	-	-	-	-	-	-	-	-	-	-	-
в левове	-	-	-	-	-	-	-	-	-	-	-	-	-
в чуждестранна валута	-	-	-	-	-	-	-	-	-	-	-	-	-
в т.ч. в евро	-	-	-	-	-	-	-	-	-	-	-	-	-
Задължения към МВФ	-	-	-	-	-	-	-	-	-	-	-	-	-
Кредити	-	-	-	-	-	-	-	-	-	-	-	-	-
в левове	-	-	-	-	-	-	-	-	-	-	-	-	-
в чуждестранна валута	-	-	-	-	-	-	-	-	-	-	-	-	-
в т.ч. в евро	-	-	-	-	-	-	-	-	-	-	-	-	-
Задължения по лихви	-	-	-	-	-	-	-	-	-	-	-	-	-
в левове	-	-	-	-	-	-	-	-	-	-	-	-	-
в чуждестранна валута	-	-	-	-	-	-	-	-	-	-	-	-	-
в т.ч. в евро	-	-	-	-	-	-	-	-	-	-	-	-	-
Задължения към нерезидентни правителства	110 996	41 925	35 079	54 269	32 914	130 613	47 104	58 283	39 544	81 678	43 293	15 135	26 038
Депозити	110 996	41 925	35 079	54 269	32 914	130 613	47 104	58 283	39 544	81 678	43 293	15 135	26 038
Овърнайт-депозити	110 996	41 925	35 079	54 269	32 914	130 613	47 104	58 283	39 544	81 678	43 293	15 135	26 038
в левове	54 325	3 097	5 598	3 763	24 529	8 383	1 962	6 953	25 079	63 145	2 175	2 941	1 168
в чуждестранна валута	56 671	38 828	29 481	50 506	8 385	122 230	45 142	51 330	14 465	18 533	41 118	12 194	24 870
в т.ч. в евро	56 671	38 828	29 481	50 506	8 385	122 230	45 142	51 330	14 465	18 533	41 118	12 194	24 870
Депозити с договорен матуритет	-	-	-	-	-	-	-	-	-	-	-	-	-
в левове	-	-	-	-	-	-	-	-	-	-	-	-	-
в чуждестранна валута	-	-	-	-	-	-	-	-	-	-	-	-	-
в т.ч. в евро	-	-	-	-	-	-	-	-	-	-	-	-	-
Депозити, договорени за ползване след предизвестие	-	-	-	-	-	-	-	-	-	-	-	-	-
в левове	-	-	-	-	-	-	-	-	-	-	-	-	-
в чуждестранна валута	-	-	-	-	-	-	-	-	-	-	-	-	-
в т.ч. в евро	-	-	-	-	-	-	-	-	-	-	-	-	-

Източник: БНБ.

1.3.6. КРЕДИТИ НА НЕФИНАНСОВИ ПРЕДПРИЯТИЯ, ДОМАКИНСТВА И НТООД

(хил. лв.)

	VIII.2007	IX.2007	X.2007	XI.2007	XII.2007	I.2008	II.2008	III.2008	IV.2008	V.2008	VI.2008	VII.2008	VIII.2008
Валутен курс: лв. за 1 щ. д.	1.42709	1.37939	1.35380	1.32500	1.33122	1.31529	1.28953	1.23693	1.25858	1.26117	1.24069	1.25285	1.32734
лв. за 1 евро	1.95583	1.95583	1.95583	1.95583	1.95583	1.95583	1.95583	1.95583	1.95583	1.95583	1.95583	1.95583	1.95583
НЕФИНАНСОВИ ПРЕДПРИЯТИЯ	**19 013 414**	**19 772 898**	**20 508 363**	**21 455 431**	**22 719 646**	**23 093 849**	**23 667 901**	**24 445 425**	**25 437 145**	**26 368 883**	**27 665 490**	**28 522 660**	**29 211 516**
Овърдрафт	5 986 450	6 312 969	6 422 856	6 811 475	7 011 761	7 232 218	7 361 434	7 563 811	7 836 386	8 140 115	8 715 396	8 931 132	9 021 509
в левове	2 569 846	2 761 110	2 743 149	2 887 124	2 962 115	3 033 486	2 981 928	3 088 946	3 135 288	3 221 988	3 461 010	3 491 589	3 369 501
в чуждестранна валута	3 416 604	3 551 859	3 679 707	3 924 351	4 049 646	4 198 732	4 379 506	4 474 865	4 701 098	4 918 127	5 254 386	5 439 543	5 652 008
в т.ч. в евро	3 238 222	3 403 012	3 542 913	3 784 981	3 905 851	4 020 221	4 203 868	4 311 934	4 530 213	4 726 399	5 051 468	5 216 259	5 402 383
Кредити	13 026 964	13 459 929	14 085 507	14 643 956	15 707 885	15 861 631	16 306 467	16 881 614	17 600 759	18 228 768	18 950 094	19 591 528	20 190 007
Редовни	12 683 420	13 080 466	13 707 619	14 273 672	15 353 545	15 513 623	15 943 274	16 513 549	17 188 277	17 763 253	18 461 941	19 097 958	19 683 963
Кредити до 1 година	1 806 161	1 874 892	1 992 341	2 010 125	1 984 039	1 867 506	1 838 224	1 788 002	1 874 435	1 976 047	2 042 151	2 075 992	2 028 905
в левове	736 566	796 014	850 121	850 885	894 799	822 092	770 785	716 754	703 906	714 733	701 227	718 185	724 387
в чуждестранна валута	1 069 595	1 078 878	1 142 220	1 159 240	1 089 240	1 045 414	1 067 439	1 071 248	1 170 529	1 261 314	1 340 924	1 357 807	1 304 518
в т.ч. в евро	1 021 652	1 036 393	1 104 705	1 118 991	1 057 526	1 001 977	1 039 360	1 050 891	1 153 248	1 232 108	1 313 938	1 328 324	1 272 630
Кредити над 1 до 5 години	5 719 443	5 916 523	6 133 852	6 330 331	6 792 134	6 947 349	7 162 722	7 446 933	7 735 996	8 029 495	8 313 613	8 607 486	9 109 406
в левове	1 669 340	1 737 982	1 767 827	1 713 299	1 699 394	1 721 083	1 729 197	1 747 860	1 743 183	1 800 484	1 812 879	1 851 700	1 853 847
в чуждестранна валута	4 050 103	4 178 541	4 366 025	4 617 032	5 092 740	5 226 266	5 433 525	5 699 073	5 992 813	6 229 011	6 500 734	6 755 786	7 255 559
в т.ч. в евро	3 983 597	4 128 478	4 319 596	4 557 393	5 043 680	5 179 725	5 368 530	5 638 287	5 900 867	6 139 907	6 410 028	6 667 277	6 879 342
Кредити над 5 години	5 157 816	5 289 051	5 581 426	5 933 216	6 577 372	6 698 768	6 942 328	7 278 614	7 577 846	7 757 711	8 106 177	8 414 480	8 545 652
в левове	1 291 860	1 340 889	1 441 397	1 510 296	1 601 963	1 638 430	1 698 203	1 775 523	1 837 398	1 908 069	1 966 306	2 007 504	2 009 881
в чуждестранна валута	3 865 956	3 948 162	4 140 029	4 422 920	4 975 409	5 060 338	5 244 125	5 503 091	5 740 448	5 849 642	6 139 871	6 406 976	6 535 771
в т.ч. в евро	3 823 577	3 907 963	4 101 225	4 385 610	4 935 581	5 021 716	5 196 806	5 458 547	5 695 146	5 803 721	6 094 022	6 340 048	6 466 800
Лоши и преструктурирани*	343 544	379 463	377 888	370 284	354 340	348 008	363 193	368 065	412 482	465 515	488 153	493 570	506 044
в левове	163 927	173 961	180 249	178 925	173 486	160 988	166 935	168 196	200 416	194 280	193 448	194 537	200 577
в чуждестранна валута	179 617	205 502	197 639	191 359	180 854	187 020	196 258	199 869	212 066	271 235	294 705	299 033	305 467
в т.ч. в евро	161 248	178 620	170 865	165 840	161 235	167 298	179 869	184 319	196 299	255 622	278 485	282 905	288 441
ДОМАКИНСТВА И НТООД	**12 026 301**	**12 230 057**	**12 736 830**	**13 202 860**	**13 769 045**	**14 068 871**	**14 578 791**	**14 634 416**	**15 255 397**	**15 819 225**	**16 273 495**	**16 860 159**	**17 138 407**
Овърдрафт	1 072 555	1 128 842	1 208 423	1 261 848	1 316 514	1 374 705	1 415 970	1 478 635	1 519 416	1 578 066	1 637 562	1 715 639	1 779 085
в левове	973 690	1 021 951	1 098 146	1 143 642	1 190 179	1 243 123	1 280 026	1 332 247	1 363 138	1 414 914	1 458 270	1 505 855	1 556 114
в чуждестранна валута	98 865	106 891	110 277	118 206	126 335	131 582	135 944	146 388	156 278	163 152	179 292	209 784	222 971
в т.ч. в евро	96 547	104 635	108 126	116 120	124 200	129 285	133 718	144 054	153 780	160 432	176 744	206 873	219 992
Потребителски кредити	5 173 901	5 225 355	5 413 326	5 667 665	5 811 663	5 969 212	6 240 567	6 142 319	6 442 108	6 657 744	6 802 284	7 045 689	7 056 584
Редовни	4 968 125	5 016 093	5 192 475	5 432 607	5 592 258	5 740 009	6 000 122	5 895 026	6 187 980	6 389 472	6 525 836	6 762 890	6 756 779
Кредити до 1 година	36 762	37 421	41 705	30 782	30 604	29 996	31 114	30 146	31 434	27 198	26 709	26 943	26 889
в левове	31 012	31 702	32 838	22 210	22 267	21 791	22 717	21 605	22 348	21 877	21 672	23 025	23 150
в чуждестранна валута	5 750	5 719	8 867	8 572	8 337	8 205	8 397	8 541	9 086	5 321	5 037	3 918	3 739
в т.ч. в евро	4 625	4 692	8 190	8 120	8 162	8 096	8 303	8 456	9 004	5 217	4 956	3 823	3 635
Кредити над 1 до 5 години	1 539 317	1 476 529	1 438 838	1 442 291	1 440 176	1 440 064	1 466 429	1 422 257	1 450 338	1 471 722	1 480 368	1 503 135	1 486 678
в левове	1 509 578	1 446 122	1 407 104	1 414 078	1 410 172	1 410 400	1 433 798	1 388 479	1 406 746	1 417 161	1 419 458	1 435 861	1 413 351
в чуждестранна валута	29 739	30 407	31 734	28 213	30 004	29 664	32 631	33 778	43 592	54 561	60 910	67 274	73 327
в т.ч. в евро	28 291	28 873	30 242	26 687	28 294	28 050	31 091	32 314	42 182	53 431	59 881	66 280	72 318
Кредити над 5 години	3 392 046	3 502 143	3 711 932	3 959 534	4 121 478	4 269 949	4 502 579	4 442 623	4 706 208	4 890 552	5 018 759	5 232 812	5 243 212
в левове	3 164 882	3 272 806	3 475 128	3 719 464	3 865 665	4 004 343	4 220 132	4 175 395	4 341 393	4 436 836	4 482 614	4 630 284	4 600 609

(продължава)

1.3.6. КРЕДИТИ НА НЕФИНАНСОВИ ПРЕДПРИЯТИЯ, ДОМАКИНСТВА И НТООД
(продължение)

(хил. лв.)

	VIII.2007	IX.2007	X.2007	XI.2007	XII.2007	I.2008	II.2008	III.2008	IV.2008	V.2008	VI.2008	VII.2008	VIII.2008
в чуждестранна валута	227 164	229 337	236 804	240 070	255 813	265 606	282 447	267 228	364 815	453 716	536 145	602 528	642 603
в т.ч. в евро	198 794	202 065	210 440	214 048	230 335	239 611	256 979	241 262	336 771	428 044	506 415	570 503	607 886
Лоши и преструктурирани*	205 776	209 262	220 851	235 058	219 405	229 203	240 445	247 293	254 128	268 272	276 448	282 799	299 805
в левове	199 808	202 954	214 228	228 708	212 673	222 690	233 079	240 039	247 230	261 381	269 109	274 899	289 235
в чуждестранна валута	5 968	6 308	6 623	6 350	6 732	6 513	7 366	7 254	6 898	6 891	7 339	7 900	10 570
в т.ч. в евро	5 329	5 412	5 712	5 540	5 903	5 906	6 455	6 291	6 027	6 323	6 505	7 150	9 864
Жилищни кредити	4 882 679	4 939 762	5 149 458	5 280 055	5 609 873	5 729 188	5 930 201	6 003 245	6 265 991	6 541 637	6 764 935	7 005 148	7 192 407
Редовни	4 777 007	4 832 452	5 039 776	5 166 984	5 491 213	5 603 318	5 801 160	5 869 134	6 131 832	6 395 719	6 617 303	6 856 950	7 039 910
Кредити до 1 година	2 566	5 575	6 487	6 558	5 484	4 991	6 041	5 750	5 915	8 511	8 525	6 362	5 776
в левове	866	982	1 182	1 618	1 649	1 581	1 521	1 483	1 507	1 725	1 683	1 738	1 678
в чуждестранна валута	1 700	4 593	5 305	4 940	3 835	3 410	4 520	4 267	4 408	6 786	6 842	4 624	4 098
в т.ч. в евро	1 700	4 593	5 305	4 940	3 835	3 410	4 520	4 267	4 408	6 786	6 842	4 624	4 098
Кредити над 1 до 5 години	119 325	116 215	118 072	117 522	117 922	117 686	118 136	115 162	114 002	115 740	115 684	118 375	118 686
в левове	62 557	62 990	62 687	62 879	63 294	62 215	62 440	61 452	61 351	62 003	60 873	61 106	59 851
в чуждестранна валута	56 768	53 225	55 385	54 643	54 628	55 471	55 696	53 710	52 651	53 737	54 811	57 269	58 835
в т.ч. в евро	56 048	52 600	54 754	54 059	54 026	54 906	55 207	53 005	52 155	53 245	54 396	56 799	58 404
Кредити над 5 години	4 655 116	4 710 662	4 915 217	5 042 904	5 367 807	5 480 641	5 676 983	5 748 222	6 011 915	6 271 468	6 493 094	6 732 213	6 915 448
в левове	2 935 281	2 983 251	3 096 087	3 203 952	3 377 250	3 434 990	3 534 430	3 584 011	3 652 651	3 707 317	3 752 250	3 788 273	3 802 445
в чуждестранна валута	1 719 835	1 727 411	1 819 130	1 838 952	1 990 557	2 045 651	2 142 553	2 164 211	2 359 264	2 564 151	2 740 844	2 943 940	3 113 003
в т.ч. в евро	1 693 806	1 700 478	1 790 659	1 811 664	1 958 925	2 012 213	2 110 842	2 123 341	2 308 124	2 502 060	2 699 515	2 892 332	3 037 202
Лоши и преструктурирани*	105 672	107 310	109 682	113 071	118 660	125 870	129 041	134 111	134 159	145 918	147 632	148 198	152 497
в левове	67 836	70 160	72 655	72 844	75 481	81 480	82 768	89 164	90 275	95 602	95 695	98 885	99 629
в чуждестранна валута	37 836	37 150	37 027	40 227	43 179	44 390	46 273	44 947	43 884	50 316	51 937	49 313	52 868
в т.ч. в евро	37 334	36 824	36 735	39 693	42 522	44 040	46 017	44 504	43 434	49 906	51 594	48 925	52 436
Други кредити	897 166	936 098	965 623	993 292	1 030 995	995 766	992 053	1 010 217	1 027 882	1 041 778	1 068 714	1 093 683	1 110 331
Редовни	871 545	908 157	937 511	963 371	1 001 461	966 162	961 841	978 505	993 667	1 005 585	1 031 205	1 056 136	1 072 523
Кредити до 1 година	117 897	124 613	134 924	141 597	147 327	129 941	119 923	125 188	125 144	123 316	129 733	132 479	137 422
в левове	99 392	105 497	115 768	122 599	128 078	114 508	105 736	111 673	105 960	102 659	105 784	106 790	109 916
в чуждестранна валута	18 505	19 116	19 156	18 998	19 249	15 433	14 187	13 515	19 184	20 657	23 949	25 689	27 506
в т.ч. в евро	18 463	19 076	19 117	18 998	19 249	15 433	14 187	13 515	19 171	20 649	23 945	25 689	27 506
Кредити над 1 до 5 години	498 738	508 252	518 063	523 536	537 839	516 161	509 199	513 234	517 168	521 544	531 836	539 164	539 036
в левове	382 577	390 082	398 213	400 009	408 385	399 549	397 938	398 514	402 147	400 925	403 889	402 150	393 701
в чуждестранна валута	116 161	118 170	119 850	123 527	129 454	116 612	111 261	114 720	115 021	120 619	127 947	137 014	145 335
в т.ч. в евро	115 958	117 978	119 671	123 321	128 611	116 451	111 144	114 630	114 957	120 507	127 844	136 916	145 237
Кредити над 5 години	254 910	275 292	284 524	298 238	316 295	320 060	332 719	340 083	351 355	360 725	369 636	384 493	396 065
в левове	178 010	191 988	203 077	215 777	230 765	233 695	244 026	248 807	253 033	259 283	264 565	270 127	267 113
в чуждестранна валута	76 900	83 304	81 447	82 461	85 530	86 365	88 693	91 276	98 322	101 442	105 071	114 366	128 952
в т.ч. в евро	73 352	79 818	77 874	79 045	82 140	82 958	85 234	87 838	94 987	98 330	102 942	112 123	126 813
Лоши и преструктурирани*	25 621	27 941	28 112	29 921	29 534	29 604	30 212	31 712	34 215	36 193	37 509	37 547	37 808
в левове	16 863	19 221	19 905	21 560	22 149	23 053	23 889	25 601	26 706	28 593	28 525	29 207	29 034
в чуждестранна валута	8 758	8 720	8 207	8 361	7 385	6 551	6 323	6 111	7 509	7 600	8 984	8 340	8 774
в т.ч. в евро	8 464	8 409	7 996	7 935	7 012	6 139	5 976	5 820	7 181	7 215	8 743	8 134	8 558

* До 30 юни 2006 г. показателят включва просрочената част от главницата, която не е платена. След тази дата се включва целият размер на балансово отчитаните кредитни експозиции, класифицирани като *нередовни*, *необслужвани* и *преструктурирани* кредити съгласно Наредба № 9 на БНБ.

Източници: други ПФИ.

1.3.7. ДОПЪЛНИТЕЛНИ ПОКАЗАТЕЛИ КЪМ АНАЛИТИЧНАТА ОТЧЕТНОСТ НА БНБ

(хил. лв.)

	VIII.2007	IX.2007	X.2007	XI.2007	XII.2007	I.2008	II.2008	III.2008	IV.2008	V.2008	VI.2008	VII.2008	VIII.2008
Валутен курс: лв. за 1 щ. д.	1.42709	1.37939	1.35380	1.32500	1.33122	1.31529	1.28953	1.23693	1.25858	1.26117	1.24069	1.25285	1.32734
лв. за 1 евро	1.95583	1.95583	1.95583	1.95583	1.95583	1.95583	1.95583	1.95583	1.95583	1.95583	1.95583	1.95583	1.95583
ЧУЖДЕСТРАННИ АКТИВИ, в т.ч.													
Начислени лихви – общо	106 423	126 905	123 860	119 965	117 535	107 548	104 043	118 785	130 985	147 652	334 168	310 847	357 454
в левове	-	-	-	-	-	-	-	-	-	-	-	-	-
в чуждестранна валута	106 423	126 905	123 860	119 965	117 535	107 548	104 043	118 785	130 985	147 652	334 168	310 847	357 454
в т.ч. в евро	105 981	126 359	123 183	119 825	117 316	107 249	103 839	118 498	130 720	147 534	334 047	310 572	357 273
в т.ч. начислени лихви по депозити	5 601	8 695	12 776	10 576	3 962	1 436	3 304	5 880	522	727	874	820	525
в левове	-	-	-	-	-	-	-	-	-	-	-	-	-
в чуждестранна валута	5 601	8 695	12 776	10 576	3 962	1 436	3 304	5 880	522	727	874	820	525
в т.ч. в евро	5 522	8 539	12 519	10 436	3 743	1 137	3 100	5 593	257	609	753	545	344
в т.ч. начислени лихви по ценни книжа, различни от акции	100 822	118 210	111 084	109 389	113 573	106 112	100 739	112 905	130 463	146 925	333 294	310 027	356 929
в левове	-	-	-	-	-	-	-	-	-	-	-	-	-
в чуждестранна валута	100 822	118 210	111 084	109 389	113 573	106 112	100 739	112 905	130 463	146 925	333 294	310 027	356 929
в т.ч. в евро	100 459	117 820	110 664	109 389	113 573	106 112	100 739	112 905	130 463	146 925	333 294	310 027	356 929
ДРУГИ АКТИВИ, в т.ч.													
Деривати с положителна справедлива стойност	-	-	-	-	-	-	-	-	-	-	-	-	-
в левове	-	-	-	-	-	-	-	-	-	-	-	-	-
в чуждестранна валута	-	-	-	-	-	-	-	-	-	-	-	-	-
в т.ч. в евро	-	-	-	-	-	-	-	-	-	-	-	-	-
ЧУЖДЕСТРАННИ ПАСИВИ, в т.ч.													
Начислени лихви – общо	-	-	-	-	-	-	-	-	-	-	-	-	-
в левове	-	-	-	-	-	-	-	-	-	-	-	-	-
в чуждестранна валута	-	-	-	-	-	-	-	-	-	-	-	-	-
в т.ч. в евро	-	-	-	-	-	-	-	-	-	-	-	-	-
ДРУГИ ПАСИВИ, в т.ч.													
Начислени лихви – общо	4 731	4 152	6 452	5 179	4 109	5 900	4 855	4 078	5 830	4 860	5 880	9 004	9 542
в левове	3 978	3 069	5 542	4 102	2 930	4 758	3 658	3 507	5 341	4 176	5 270	8 369	8 859
в чуждестранна валута	753	1 083	910	1 077	1 179	1 142	1 197	571	489	684	610	635	683
в т.ч. в евро	748	1 075	905	1 073	1 174	1 138	1 194	569	487	682	608	588	642
в т.ч. начислени лихви по овърнайт-депозити	-	-	39	-	-	117	-	-	-	-	-	-	-
в левове	-	-	39	-	-	117	-	-	-	-	-	-	-
в чуждестранна валута	-	-	-	-	-	-	-	-	-	-	-	-	-
в т.ч. в евро	-	-	-	-	-	-	-	-	-	-	-	-	-
в т.ч. начислени лихви по депозити с договорен матуритет	4 731	4 152	6 413	5 179	4 109	5 783	4 855	4 078	5 830	4 860	5 880	9 004	9 542
в левове	3 978	3 069	5 503	4 102	2 930	4 641	3 658	3 507	5 341	4 176	5 270	8 369	8 859
в чуждестранна валута	753	1 083	910	1 077	1 179	1 142	1 197	571	489	684	610	635	683
в т.ч. в евро	748	1 075	905	1 073	1 174	1 138	1 194	569	487	682	608	588	642
в т.ч. начислени лихви по депозити, платими след предизвестие	-	-	-	-	-	-	-	-	-	-	-	-	-
в левове	-	-	-	-	-	-	-	-	-	-	-	-	-
в чуждестранна валута	-	-	-	-	-	-	-	-	-	-	-	-	-
в т.ч. в евро	-	-	-	-	-	-	-	-	-	-	-	-	-
Провизии	-	-	-	-	-	-	-	-	-	-	-	-	-
Амортизации	43 541	43 802	44 577	45 391	46 222	47 070	47 891	51 214	52 037	52 835	53 907	54 807	55 683
Деривати с отрицателна справедлива стойност	-	-	-	-	-	-	-	-	-	-	-	-	-
в левове	-	-	-	-	-	-	-	-	-	-	-	-	-
в чуждестранна валута	-	-	-	-	-	-	-	-	-	-	-	-	-
в т.ч. в евро	-	-	-	-	-	-	-	-	-	-	-	-	-

Източник: БНБ.

1.3.8. ДОПЪЛНИТЕЛНИ ПОКАЗАТЕЛИ КЪМ АНАЛИТИЧНАТА ОТЧЕТНОСТ НА ДРУГИ ПАРИЧНО-ФИНАНСОВИ ИНСТИТУЦИИ

(хил. лв.)

	VIII.2007	IX.2007	X.2007	XI.2007	XII.2007	I.2008	II.2008	III.2008	IV.2008	V.2008	VI.2008	VII.2008	VIII.2008
Валутен курс: лв. за 1 щ. д.	1.42688	1.42709	1.37939	1.35380	1.32500	1.33122	1.31529	1.28953	1.23693	1.25858	1.26117	1.24069	1.25285
лв. за 1 евро	1.95583	1.95583	1.95583	1.95583	1.95583	1.95583	1.95583	1.95583	1.95583	1.95583	1.95583	1.95583	1.95583
ДРУГИ АКТИВИ, в т.ч.													
Начислени лихви – общо	241 121	260 861	295 140	316 932	342 388	355 533	285 515	305 361	317 498	327 203	383 741	395 414	376 226
в левове	117 899	124 720	141 346	160 277	168 649	167 569	144 457	151 091	155 984	160 643	195 545	200 047	185 238
в чуждестранна валута	123 222	136 141	153 794	156 655	173 739	187 964	141 058	154 270	161 514	166 560	188 196	195 367	190 988
в т.ч. в евро	108 837	118 048	132 969	134 387	149 417	162 678	128 608	140 049	147 011	150 986	168 035	172 182	181 493
в т.ч. начислени лихви по депозити	10 685	11 460	13 811	15 267	17 856	18 458	20 744	16 531	13 183	15 938	15 591	9 352	9 315
в левове	5 943	5 636	6 984	6 065	6 363	5 260	7 380	6 119	6 041	6 670	5 687	4 445	4 878
в чуждестранна валута	4 742	5 824	6 827	9 202	11 493	13 198	13 364	10 412	7 142	9 268	9 904	4 907	4 437
в т.ч. в евро	1 904	1 837	3 574	5 331	7 303	9 364	9 478	8 934	5 996	8 817	9 134	3 843	3 437
в т.ч. начислени лихви по кредити	165 896	173 839	191 279	207 361	215 923	214 755	212 329	228 486	226 149	230 184	277 557	277 765	290 404
в левове	93 199	99 375	109 351	125 655	129 904	122 148	118 042	126 751	124 638	127 297	156 745	153 593	159 204
в чуждестранна валута	72 697	74 464	81 928	81 706	86 019	92 607	94 287	101 735	101 511	102 887	120 812	124 172	131 200
в т.ч. в евро	69 110	70 631	77 719	78 236	82 951	89 213	90 992	96 637	98 469	99 695	116 687	120 028	126 810
в т.ч. начислени лихви по ценни книжа, различни от акции	63 304	72 254	86 007	91 223	103 799	115 374	47 696	54 574	69 470	73 871	81 416	96 345	66 887
в левове	18 740	18 681	24 888	28 489	32 382	40 161	19 033	18 221	25 298	26 674	33 110	42 009	21 093
в чуждестранна валута	44 564	53 573	61 119	62 734	71 417	75 213	28 663	36 353	44 172	47 197	48 306	54 336	45 794
в т.ч. в евро	36 726	43 409	48 021	48 146	54 837	57 969	24 517	29 125	34 640	35 418	33 680	37 540	42 117
Деривати с положителна справедлива стойност	22 915	19 615	24 617	25 745	29 898	29 515	25 855	28 227	33 067	61 037	62 299	69 170	74 701
в левове	6 536	5 387	9 874	9 975	11 119	6 290	7 416	10 537	13 926	16 372	12 940	15 249	17 946
в чуждестранна валута	16 379	14 228	14 743	15 770	18 779	23 225	18 439	17 690	19 141	44 665	49 359	53 921	56 755
в т.ч. в евро	12 210	10 463	11 075	12 047	15 085	18 435	15 166	14 462	15 989	39 071	42 285	50 388	51 718
ДРУГИ ПАСИВИ, в т.ч.													
Начислени лихви – общо	282 493	303 811	324 984	329 839	355 389	302 938	282 685	312 445	325 712	328 833	375 716	389 185	417 113
в левове	113 811	119 559	131 331	134 863	138 075	104 289	105 262	115 384	129 241	125 361	151 329	162 053	168 665
в чуждестранна валута	168 682	184 252	193 653	194 976	217 314	198 649	177 423	197 061	196 471	203 472	224 387	227 132	248 448
в т.ч. в евро	143 215	158 530	168 186	170 158	192 557	176 429	155 529	174 977	174 211	179 547	200 518	201 919	223 873
в т.ч. начислени лихви по овърнайт-депозити	19 404	21 285	23 186	21 362	24 447	5 230	6 973	10 946	14 371	14 083	34 357	39 941	41 029
в левове	12 255	12 936	14 123	14 194	16 770	3 193	4 544	7 094	9 430	10 084	26 840	30 228	32 271
в чуждестранна валута	7 149	8 349	9 063	7 168	7 677	2 037	2 429	3 852	4 941	3 999	7 517	9 713	8 758
в т.ч. в евро	6 089	7 455	8 153	6 245	6 634	1 711	2 035	3 387	4 363	3 434	6 701	7 341	7 952
в т.ч. начислени лихви по депозити с договорен матуритет	218 792	228 642	248 212	248 465	265 331	276 617	252 968	267 010	267 552	271 493	291 020	293 448	315 395
в левове	82 434	83 393	89 764	90 847	88 359	95 363	91 709	92 306	98 692	98 985	103 590	107 702	112 500
в чуждестранна валута	136 358	145 249	158 448	157 618	176 972	181 254	161 259	174 704	168 860	172 508	187 430	185 746	202 895
в т.ч. в евро	114 366	123 219	137 038	137 217	157 188	160 430	140 733	154 306	149 011	151 636	166 440	165 363	182 669
в т.ч. начислени лихви по депозити, платими след предизвестие	29 012	33 879	38 229	43 314	47 988	132	6 127	12 029	17 540	23 907	30 649	35 941	43 540
в левове	17 201	20 004	22 501	25 376	27 987	46	3 188	6 294	9 081	12 349	15 847	18 595	22 456

(продължава)

1.3.8. ДОПЪЛНИТЕЛНИ ПОКАЗАТЕЛИ КЪМ АНАЛИТИЧНАТА ОТЧЕТНОСТ НА ДРУГИ ПАРИЧНО-ФИНАНСОВИ ИНСТИТУЦИИ
(продължение)

(хил. лв.)

	VIII.2007	IX.2007	X.2007	XI.2007	XII.2007	I.2008	II.2008	III.2008	IV.2008	V.2008	VI.2008	VII.2008	VIII.2008
в чуждестранна валута	11 811	13 875	15 728	17 938	20 001	86	2 939	5 735	8 459	11 558	14 802	17 346	21 084
в т.ч. в евро	9 454	11 150	12 761	14 660	16 518	75	2 551	4 983	7 366	10 062	12 863	15 094	18 341
в т.ч. начислени лихви по издадени дългови ценни книжа	10 724	13 447	8 526	9 935	10 214	11 784	9 723	12 599	12 680	13 041	13 628	14 217	10 101
в левове	1 663	2 897	3 460	3 993	4 522	5 444	1 609	3 308	3 708	3 756	4 817	5 314	1 228
в чуждестранна валута	9 061	10 550	5 066	5 942	5 692	6 340	8 114	9 291	8 972	9 285	8 811	8 903	8 873
в т.ч. в евро	9 061	10 550	5 066	5 942	5 692	6 340	8 114	9 291	8 972	9 285	8 811	8 903	8 873
Провизии	958 790	982 816	1 019 612	1 051 267	1 091 396	1 072 387	1 089 533	1 085 747	1 092 534	1 129 285	1 170 080	1 077 276	1 113 351
Амортизации	667 153	676 888	689 629	703 040	714 535	717 032	731 403	744 643	764 603	775 687	790 014	798 272	813 939
Деривати с отрицателна справедлива стойност	20 386	25 911	29 631	25 689	28 705	26 634	31 543	41 078	42 133	36 890	44 242	56 167	50 103
в левове	6 214	7 102	13 591	12 570	13 034	10 119	12 885	22 166	23 418	12 188	11 840	12 377	4 988
в чуждестранна валута	14 172	18 809	16 040	13 119	15 671	16 515	18 658	18 912	18 715	24 702	32 402	43 790	45 115
в т.ч. в евро	8 524	11 670	10 911	8 859	10 507	10 237	10 626	12 565	9 036	18 100	24 540	34 495	37 775

Източници: други ПФИ.

1.4. СЕКТОРНИ ОТЧЕТНОСТИ НА ПАРИЧНО-ФИНАНСОВИТЕ ИНСТИТУЦИИ

1.4.1. СЕКТОРНА МЕСЕЧНА ОТЧЕТНОСТ НА БНБ КЪМ АВГУСТ 2008 г.

(хил. лв.)

	Общо	Резидентен сектор											Нерезидентен сектор					Некласифицирани
			Други ПФИ	Държавно управление			Други резиденти							ЕС			Други страни	
					ЦДУ	СОФ		Нефинансови предприятия	Финансови предприятия	ФПС	ЗД и ПФ	Домакинства и НТООД			Еврозона	Извън еврозоната		
АКТИВИ	**29 698 001**	**80 384**	**157**	**96**	**96**	**-**	**80 131**	**73 188**	**6 943**	**6 943**	**-**	**-**	**27 493 633**	**24 493 352**	**21 717 653**	**2 775 699**	**3 000 281**	**2 123 984**
1. Каса	74 998	-	-	-	-	-	-	-	-	-	-	-	-	-	-	-	-	74 998
в т.ч. в евро	73 787	-	-	-	-	-	-	-	-	-	-	-	-	-	-	-	-	73 787
2. Притежавани СПТ	8 594	-	-	-	-	-	-	-	-	-	-	-	-	-	-	-	-	8 594
3. Резервна позиция в МВФ	69 660	-	-	-	-	-	-	-	-	-	-	-	69 660	-	-	-	69 660	-
4. Монетарно злато	1 422 502	-	-	-	-	-	-	-	-	-	-	-	852 599	852 599	-	852 599	-	569 903
5. Депозити	3 066 664	-	-	-	-	-	-	-	-	-	-	-	3 066 664	3 049 752	1 483 098	1 566 654	16 912	-
5.1. Овърнайт-депозити	17 654	-	-	-	-	-	-	-	-	-	-	-	17 654	742	708	34	16 912	-
в левове	-	-	-	-	-	-	-	-	-	-	-	-	-	-	-	-	-	-
в чуждестранна валута	17 654	-	-	-	-	-	-	-	-	-	-	-	17 654	742	708	34	16 912	-
в т.ч. в евро	3 457	-	-	-	-	-	-	-	-	-	-	-	3 457	704	704	-	2 753	-
5.2. Депозити с договорен матуритет	3 049 010	-	-	-	-	-	-	-	-	-	-	-	3 049 010	3 049 010	1 482 390	1 566 620	-	-
в левове	-	-	-	-	-	-	-	-	-	-	-	-	-	-	-	-	-	-
в чуждестранна валута	3 049 010	-	-	-	-	-	-	-	-	-	-	-	3 049 010	3 049 010	1 482 390	1 566 620	-	-
в т.ч. в евро	2 564 531	-	-	-	-	-	-	-	-	-	-	-	2 564 531	2 564 531	997 911	1 566 620	-	-
5.3. Депозити, договорени за ползване след предизвестие	-	-	-	-	-	-	-	-	-	-	-	-	-	-	-	-	-	-
в левове	-	-	-	-	-	-	-	-	-	-	-	-	-	-	-	-	-	-
в чуждестранна валута	-	-	-	-	-	-	-	-	-	-	-	-	-	-	-	-	-	-
в т.ч. в евро	-	-	-	-	-	-	-	-	-	-	-	-	-	-	-	-	-	-
6. Репо-сделки	-	-	-	-	-	-	-	-	-	-	-	-	-	-	-	-	-	-
в левове	-	-	-	-	-	-	-	-	-	-	-	-	-	-	-	-	-	-
в чуждестранна валута	-	-	-	-	-	-	-	-	-	-	-	-	-	-	-	-	-	-
в т.ч. в евро	-	-	-	-	-	-	-	-	-	-	-	-	-	-	-	-	-	-
7. Кредити	-	-	-	-	-	-	-	-	-	-	-	-	-	-	-	-	-	-
до 1 година	-	-	-	-	-	-	-	-	-	-	-	-	-	-	-	-	-	-
в левове	-	-	-	-	-	-	-	-	-	-	-	-	-	-	-	-	-	-
в чуждестранна валута	-	-	-	-	-	-	-	-	-	-	-	-	-	-	-	-	-	-
в т.ч. в евро	-	-	-	-	-	-	-	-	-	-	-	-	-	-	-	-	-	-
над 1 година до 5 години	-	-	-	-	-	-	-	-	-	-	-	-	-	-	-	-	-	-
в левове	-	-	-	-	-	-	-	-	-	-	-	-	-	-	-	-	-	-
в чуждестранна валута	-	-	-	-	-	-	-	-	-	-	-	-	-	-	-	-	-	-
в т.ч. в евро	-	-	-	-	-	-	-	-	-	-	-	-	-	-	-	-	-	-
над 5 години	-	-	-	-	-	-	-	-	-	-	-	-	-	-	-	-	-	-
в левове	-	-	-	-	-	-	-	-	-	-	-	-	-	-	-	-	-	-
в чуждестранна валута	-	-	-	-	-	-	-	-	-	-	-	-	-	-	-	-	-	-
в т.ч. в евро	-	-	-	-	-	-	-	-	-	-	-	-	-	-	-	-	-	-

(продължава)

1.4.1. СЕКТОРНА МЕСЕЧНА ОТЧЕТНОСТ НА БНБ КЪМ АВГУСТ 2008 г.
(продължение)

(хил. лв.)

	Общо	Резидентен сектор		Държавно управление			Други резиденти		Финансови предприятия				Нерезидентен сектор	ЕС				Некласифицирани
			Други ПФИ		ЦДУ	СОФ		Нефинансови предприятия		ФПС	ЗД и ПФ	Домакинства и НТООД			Еврозона	Извън еврозоната	Други страни	
8. Ценни книжа, различни от акции	23 119 323	-	-	-	-	-	-	-	-	-	-	-	23 119 323	20 264 459	19 917 542	346 917	2 854 864	-
до 1 година	12 658 008	-	-	-	-	-	-	-	-	-	-	-	12 658 008	10 116 662	10 116 662	-	2 541 346	-
в левове	-	-	-	-	-	-	-	-	-	-	-	-	-	-	-	-	-	-
в чуждестранна валута	12 658 008	-	-	-	-	-	-	-	-	-	-	-	12 658 008	10 116 662	10 116 662	-	2 541 346	-
в т.ч. в евро	12 658 008	-	-	-	-	-	-	-	-	-	-	-	12 658 008	10 116 662	10 116 662	-	2 541 346	-
над 1 година до 2 години	3 607 554	-	-	-	-	-	-	-	-	-	-	-	3 607 554	3 607 554	3 607 554	-	-	-
в левове	-	-	-	-	-	-	-	-	-	-	-	-	-	-	-	-	-	-
в чуждестранна валута	3 607 554	-	-	-	-	-	-	-	-	-	-	-	3 607 554	3 607 554	3 607 554	-	-	-
в т.ч. в евро	3 607 554	-	-	-	-	-	-	-	-	-	-	-	3 607 554	3 607 554	3 607 554	-	-	-
над 2 години	6 853 761	-	-	-	-	-	-	-	-	-	-	-	6 853 761	6 540 243	6 193 326	346 917	313 518	-
в левове	-	-	-	-	-	-	-	-	-	-	-	-	-	-	-	-	-	-
в чуждестранна валута	6 853 761	-	-	-	-	-	-	-	-	-	-	-	6 853 761	6 540 243	6 193 326	346 917	313 518	-
в т.ч. в евро	6 853 761	-	-	-	-	-	-	-	-	-	-	-	6 853 761	6 540 243	6 193 326	346 917	313 518	-
9. Акции и други форми на собственост	107 168	79 179	-	-	-	-	79 179	72 236	6 943	6 943	-	-	27 989	6 976	6 976	-	21 013	-
в левове	79 179	79 179	-	-	-	-	79 179	72 236	6 943	6 943	-	-	-	-	-	-	-	-
в чуждестранна валута	27 989	-	-	-	-	-	-	-	-	-	-	-	27 989	6 976	6 976	-	21 013	-
в т.ч. в евро	6 976	-	-	-	-	-	-	-	-	-	-	-	6 976	6 976	6 976	-	-	-
10. Дълготрайни активи	178 632	-	-	-	-	-	-	-	-	-	-	-	-	-	-	-	-	178 632
11. Други активи	1 650 460	1 205	157	96	96	-	952	952	-	-	-	-	357 398	319 566	310 037	9 529	37 832	1 291 857
в левове	28 067	1 109	157	-	-	-	952	952	-	-	-	-	-	-	-	-	-	26 958
в чуждестранна валута	1 622 393	96	-	96	96	-	-	-	-	-	-	-	357 398	319 566	310 037	9 529	37 832	1 264 899
в т.ч. в евро	357 416	96	-	96	96	-	-	-	-	-	-	-	357 273	319 444	309 915	9 529	37 829	47
ПАСИВИ	**29 698 001**	**17 029 476**	**6 241 428**	**10 576 013**	**9 956 946**	**619 067**	**212 035**	**55 789**	**156 246**	**156 246**	**-**	**-**	**26 231**	**26 038**	**-**	**26 038**	**193**	**12 642 294**
12. Пари в обращение	8 521 750	-	-	-	-	-	-	-	-	-	-	-	-	-	-	-	-	8 521 750
13. Депозити	17 045 712	17 019 674	6 241 428	10 566 581	9 947 774	618 807	211 665	55 473	156 192	156 192	-	-	26 038	26 038	-	26 038	-	-
13.1. Овърнайт-депозити	7 837 129	7 811 091	6 029 424	1 747 192	1 604 385	142 807	34 475	33 959	516	516	-	-	26 038	26 038	-	26 038	-	-
в левове	3 637 018	3 635 850	2 188 196	1 447 510	1 304 703	142 807	144	-	144	144	-	-	1 168	1 168	-	1 168	-	-
в чуждестранна валута	4 200 111	4 175 241	3 841 228	299 682	299 682	-	34 331	33 959	372	372	-	-	24 870	24 870	-	24 870	-	-
в т.ч. в евро	4 189 399	4 164 529	3 841 228	289 149	289 149	-	34 152	33 959	193	193	-	-	24 870	24 870	-	24 870	-	-
13.2. Депозити с договорен матуритет	9 208 583	9 208 583	212 004	8 819 389	8 343 389	476 000	177 190	21 514	155 676	155 676	-	-	-	-	-	-	-	-
до 2 години	9 208 583	9 208 583	212 004	8 819 389	8 343 389	476 000	177 190	21 514	155 676	155 676	-	-	-	-	-	-	-	-
в левове	7 375 005	7 375 005	212 004	7 104 001	6 628 001	476 000	59 000	-	59 000	59 000	-	-	-	-	-	-	-	-
в чуждестранна валута	1 833 578	1 833 578	-	1 715 388	1 715 388	-	118 190	21 514	96 676	96 676	-	-	-	-	-	-	-	-
в т.ч. в евро	1 342 040	1 342 040	-	1 234 469	1 234 469	-	107 571	21 514	86 057	86 057	-	-	-	-	-	-	-	-
над 2 години	-	-	-	-	-	-	-	-	-	-	-	-	-	-	-	-	-	-

(продължава)

1.4.1. СЕКТОРНА МЕСЕЧНА ОТЧЕТНОСТ НА БНБ КЪМ АВГУСТ 2008 г.
(продължение)

(хил. лв.)

	Общо	Резидентен сектор											Нерезидентен сектор					Некласифицирани
			Други ПФИ	Държавно управление			Други резиденти							ЕС			Други страни	
					ЦДУ	СОФ		Нефинансови предприятия	Финансови предприятия			Домакинства и НТООД			Еврозона	Извън еврозоната		
										ФПС	ЗД и ПФ							
в левове	-	-	-	-	-	-	-	-	-	-	-	-	-	-	-	-	-	-
в чуждестранна валута	-	-	-	-	-	-	-	-	-	-	-	-	-	-	-	-	-	-
в т.ч. в евро	-	-	-	-	-	-	-	-	-	-	-	-	-	-	-	-	-	-
13.3. Депозити, договорени за ползване след предизвестие	-	-	-	-	-	-	-	-	-	-	-	-	-	-	-	-	-	-
до 3 месеца	-	-	-	-	-	-	-	-	-	-	-	-	-	-	-	-	-	-
в левове	-	-	-	-	-	-	-	-	-	-	-	-	-	-	-	-	-	-
в чуждестранна валута	-	-	-	-	-	-	-	-	-	-	-	-	-	-	-	-	-	-
в т.ч. в евро	-	-	-	-	-	-	-	-	-	-	-	-	-	-	-	-	-	-
над 3 месеца	-	-	-	-	-	-	-	-	-	-	-	-	-	-	-	-	-	-
в левове	-	-	-	-	-	-	-	-	-	-	-	-	-	-	-	-	-	-
в чуждестранна валута	-	-	-	-	-	-	-	-	-	-	-	-	-	-	-	-	-	-
в т.ч. в евро	-	-	-	-	-	-	-	-	-	-	-	-	-	-	-	-	-	-
14. Репо-сделки	-	-	-	-	-	-	-	-	-	-	-	-	-	-	-	-	-	-
в левове	-	-	-	-	-	-	-	-	-	-	-	-	-	-	-	-	-	-
в чуждестранна валута	-	-	-	-	-	-	-	-	-	-	-	-	-	-	-	-	-	-
в т.ч. в евро	-	-	-	-	-	-	-	-	-	-	-	-	-	-	-	-	-	-
15. Кредити	-	-	-	-	-	-	-	-	-	-	-	-	-	-	-	-	-	-
в левове	-	-	-	-	-	-	-	-	-	-	-	-	-	-	-	-	-	-
в чуждестранна валута	-	-	-	-	-	-	-	-	-	-	-	-	-	-	-	-	-	-
в т.ч. в евро	-	-	-	-	-	-	-	-	-	-	-	-	-	-	-	-	-	-
16. Капитал и резерви	2 793 394	-	-	-	-	-	-	-	-	-	-	-	-	-	-	-	-	2 793 394
16.1. Основен капитал	20 000	-	-	-	-	-	-	-	-	-	-	-	-	-	-	-	-	20 000
16.2. Резерви	2 339 738	-	-	-	-	-	-	-	-	-	-	-	-	-	-	-	-	2 339 738
16.3. Финансов резултат	433 656	-	-	-	-	-	-	-	-	-	-	-	-	-	-	-	-	433 656
17. Други пасиви	1 337 145	9 802	-	9 432	9 172	260	370	316	54	54	-	-	193	-	-	-	193	1 327 150
в левове	72 687	9 119	-	9 102	8 842	260	17	-	17	17	-	-	193	-	-	-	193	63 375
в чуждестранна валута	1 264 458	683	-	330	330	-	353	316	37	37	-	-	-	-	-	-	-	1 263 775
в т.ч. в евро	819	642	-	290	290	-	352	316	36	36	-	-	-	-	-	-	-	177

Източник: БНБ.

1.4.2. СЕКТОРНА МЕСЕЧНА ОТЧЕТНОСТ НА ДРУГИ ПАРИЧНО-ФИНАНСОВИ ИНСТИТУЦИИ КЪМ АВГУСТ 2008 г.

(хил. лв.)

	Общо	Резидентен сектор	Парично-финансов	БНБ	Други ПФИ	Държавно управление	ЦДУ	МДУ	СОФ	Други резиденти	Нефинансови предприятия	Финансови предприятия	ФПС	ЗД и ПФ	Домакинства и НТООД	Нерезидентен сектор	ЕС	Евро-зона	Извън евро-зоната	Други страни	Некласифицирани
АКТИВИ	**71 472 464**	**60 178 092**	**8 812 457**	**6 215 347**	**2 597 110**	**3 243 593**	**3 028 748**	**214 671**	**174**	**48 122 042**	**29 982 763**	**824 148**	**755 220**	**68 928**	**17 315 131**	**7 658 562**	**6 880 365**	**5 863 227**	**1 017 138**	**778 197**	**3 635 810**
1. Каса	1 185 895	-	-	-	-	-	-	-	-	-	-	-	-	-	-	-	-	-	-	-	1 185 895
в левове	764 013	-	-	-	-	-	-	-	-	-	-	-	-	-	-	-	-	-	-	-	764 013
в чуждестранна валута	421 882	-	-	-	-	-	-	-	-	-	-	-	-	-	-	-	-	-	-	-	421 882
в т.ч. в евро	309 573	-	-	-	-	-	-	-	-	-	-	-	-	-	-	-	-	-	-	-	309 573
2. Депозити	13 356 420	7 805 928	7 803 972	6 214 976	1 588 996	-	-	-	-	1 956	-	1 956	1 956	-	-	5 550 492	5 332 955	4 968 930	364 025	217 537	-
2.1. Овърнайт-депозити	9 919 584	6 856 264	6 856 264	6 214 964	641 300	-	-	-	-	-	-	-	-	-	-	3 063 320	2 891 871	2 650 809	241 062	171 449	-
в левове	3 755 738	2 773 046	2 773 046	2 393 295	379 751	-	-	-	-	-	-	-	-	-	-	982 692	982 692	982 692	-	-	-
в чуждестранна валута	6 163 846	4 083 218	4 083 218	3 821 669	261 549	-	-	-	-	-	-	-	-	-	-	2 080 628	1 909 179	1 668 117	241 062	171 449	-
в т.ч. в евро	5 806 964	4 046 538	4 046 538	3 821 669	224 869	-	-	-	-	-	-	-	-	-	-	1 760 426	1 748 615	1 583 578	165 037	11 811	-
2.2. Депозити с договорен матуритет	3 436 836	949 664	947 708	12	947 696	-	-	-	-	1 956	-	1 956	1 956	-	-	2 487 172	2 441 084	2 318 121	122 963	46 088	-
в левове	580 356	524 856	524 856	12	524 844	-	-	-	-	-	-	-	-	-	-	55 500	55 500	41 800	13 700	-	-
в чуждестранна валута	2 856 480	424 808	422 852	-	422 852	-	-	-	-	1 956	-	1 956	1 956	-	-	2 431 672	2 385 584	2 276 321	109 263	46 088	-
в т.ч. в евро	2 017 261	324 772	322 816	-	322 816	-	-	-	-	1 956	-	1 956	1 956	-	-	1 692 489	1 664 961	1 608 167	56 794	27 528	-
2.3. Депозити, договорени за ползване след предизвестие	-	-	-	-	-	-	-	-	-	-	-	-	-	-	-	-	-	-	-	-	-
в левове	-	-	-	-	-	-	-	-	-	-	-	-	-	-	-	-	-	-	-	-	-
в чуждестранна валута	-	-	-	-	-	-	-	-	-	-	-	-	-	-	-	-	-	-	-	-	-
в т.ч. в евро	-	-	-	-	-	-	-	-	-	-	-	-	-	-	-	-	-	-	-	-	-
3. Репо-сделки	526 473	498 100	390 853	-	390 853	1 095	-	1 095	-	106 152	49 791	43 837	10 264	33 573	12 524	28 373	28 373	28 361	12	-	-
в левове	311 194	282 821	226 437	-	226 437	-	-	-	-	56 384	22 699	21 161	4 653	16 508	12 524	28 373	28 373	28 361	12	-	-
в чуждестранна валута	215 279	215 279	164 416	-	164 416	1 095	-	1 095	-	49 768	27 092	22 676	5 611	17 065	-	-	-	-	-	-	-
в т.ч. в евро	158 723	158 723	124 291	-	124 291	1 095	-	1 095	-	33 337	27 092	6 245	5 095	1 150	-	-	-	-	-	-	-
4. Кредити	47 699 233	47 044 995	10 185	-	10 185	154 643	761	153 882	-	46 880 167	29 211 516	530 244	528 583	1 661	17 138 407	654 238	317 225	226 502	90 723	337 013	-
до 1 година	13 418 050	13 214 903	17	-	17	2 459	288	2 171	-	13 212 427	11 103 736	150 217	148 747	1 470	1 958 474	203 147	68 290	64 684	3 606	134 857	-
в левове	5 891 048	5 847 956	16	-	16	2 458	288	2 170	-	5 845 482	4 117 950	28 016	27 675	341	1 699 516	43 092	4 719	1 376	3 343	38 373	-
в чуждестранна валута	7 527 002	7 366 947	1	-	1	1	-	1	-	7 366 945	6 985 786	122 201	121 072	1 129	258 958	160 055	63 571	63 308	263	96 484	-
в т.ч. в евро	7 212 618	7 080 024	1	-	1	1	-	1	-	7 080 022	6 703 131	121 192	120 444	748	255 699	132 594	60 290	60 049	241	72 304	-
над 1 до 5 години	11 919 192	11 783 917	10 168	-	10 168	19 858	473	19 385	-	11 753 891	9 317 762	193 530	193 392	138	2 242 599	135 275	60 242	58 616	1 626	75 033	-
в левове	3 950 700	3 949 616	-	-	-	15 056	473	14 583	-	3 934 560	1 942 466	34 184	34 184	-	1 957 910	1 084	414	170	244	670	-
в чуждестранна валута	7 968 492	7 834 301	10 168	-	10 168	4 802	-	4 802	-	7 819 331	7 375 296	159 346	159 208	138	284 689	134 191	59 828	58 446	1 382	74 363	-
в т.ч. в евро	7 558 623	7 442 876	10 168	-	10 168	4 802	-	4 802	-	7 427 906	6 987 027	157 859	157 721	138	283 020	115 747	59 828	58 446	1 382	55 919	-
над 5 години	22 361 991	22 046 175	-	-	-	132 326	-	132 326	-	21 913 849	8 790 018	186 497	186 444	53	12 937 334	315 816	188 693	103 202	85 491	127 123	-
в левове	11 227 435	11 223 964	-	-	-	101 205	-	101 205	-	11 122 759	2 097 777	36 582	36 529	53	8 988 400	3 471	2 096	1 474	622	1 375	-
в чуждестранна валута	11 134 556	10 822 211	-	-	-	31 121	-	31 121	-	10 791 090	6 692 241	149 915	149 915	-	3 948 934	312 345	186 597	101 728	84 869	125 748	-
в т.ч. в евро	10 860 684	10 635 704	-	-	-	31 121	-	31 121	-	10 604 583	6 619 438	149 915	149 915	-	3 835 230	224 980	177 416	92 632	84 784	47 564	-
5. Ценни книжа, различни от акции	5 040 263	3 891 767	496 501	-	496 501	2 991 823	2 934 596	57 227	-	403 443	326 797	76 646	76 646	-	-	1 148 496	996 655	469 743	526 912	151 841	-

(продължава)

1.4.2. СЕКТОРНА МЕСЕЧНА ОТЧЕТНОСТ НА ДРУГИ ПАРИЧНО-ФИНАНСОВИ ИНСТИТУЦИИ КЪМ АВГУСТ 2008 г.
(продължение)

(хил. лв.)

	Общо	Резидентен сектор	Парично-финансов			Държавно управление				Други резиденти		Финансови предприятия				Нерезидентен сектор	ЕС				Неклас-ифици-рани
				БНБ	Други ПФИ		ЦДУ	МДУ	СОФ		Нефинан-сови пред-приятия		ФПС	ЗД и ПФ	Домакин-ства и НТООД			Евро-зона	Извън евро-зоната	Други страни	
до 1 година	199 748	17 064	16 868	-	16 868	196	196	-	-	-	-	-	-	-	-	182 684	182 684	182 684	-	-	-
в левове	397	196	-	-	-	196	196	-	-	-	-	-	-	-	-	201	201	201	-	-	-
в чуждестранна валута	199 351	16 868	16 868	-	16 868	-	-	-	-	-	-	-	-	-	-	182 483	182 483	182 483	-	-	-
в т.ч. в евро	199 351	16 868	16 868	-	16 868	-	-	-	-	-	-	-	-	-	-	182 483	182 483	182 483	-	-	-
над 1 до 2 години	84 287	5 000	5 000	-	5 000	-	-	-	-	-	-	-	-	-	-	79 287	79 287	77 353	1 934	-	-
в левове	5 000	5 000	5 000	-	5 000	-	-	-	-	-	-	-	-	-	-	-	-	-	-	-	-
в чуждестранна валута	79 287	-	-	-	-	-	-	-	-	-	-	-	-	-	-	79 287	79 287	77 353	1 934	-	-
в т.ч. в евро	79 287	-	-	-	-	-	-	-	-	-	-	-	-	-	-	79 287	79 287	77 353	1 934	-	-
над 2 години	4 756 228	3 869 703	474 633	-	474 633	2 991 627	2 934 400	57 227	-	403 443	326 797	76 646	76 646	-	-	886 525	734 684	209 706	524 978	151 841	-
в левове	2 203 922	1 708 735	210 646	-	210 646	1 451 397	1 445 165	6 232	-	46 692	37 950	8 742	8 742	-	-	495 187	452 428	3 505	448 923	42 759	-
в чуждестранна валута	2 552 306	2 160 968	263 987	-	263 987	1 540 230	1 489 235	50 995	-	356 751	288 847	67 904	67 904	-	-	391 338	282 256	206 201	76 055	109 082	-
в т.ч. в евро	1 839 825	1 589 486	222 839	-	222 839	1 021 178	970 183	50 995	-	345 469	277 565	67 904	67 904	-	-	250 339	174 547	109 004	65 543	75 792	-
6. Акции и други форми на собственост	253 874	193 413	8 448	-	8 448	-	-	-	-	184 965	67 693	117 272	92 405	24 867	-	60 461	12 640	9 136	3 504	47 821	-
в левове	192 151	192 151	8 448	-	8 448	-	-	-	-	183 703	67 693	116 010	91 143	24 867	-	-	-	-	-	-	-
в чуждестранна валута	61 723	1 262	-	-	-	-	-	-	-	1 262	-	1 262	1 262	-	-	60 461	12 640	9 136	3 504	47 821	-
в т.ч. в евро	57 976	-	-	-	-	-	-	-	-	-	-	-	-	-	-	57 976	12 192	8 688	3 504	45 784	-
7. Дълготрайни активи	2 223 727	-	-	-	-	-	-	-	-	-	-	-	-	-	-	-	-	-	-	-	2 223 727
8. Други активи	1 186 579	743 889	102 498	371	102 127	96 032	93 391	2 467	174	545 359	326 966	54 193	45 366	8 827	164 200	216 502	192 517	160 555	31 962	23 985	226 188
в левове	663 548	446 261	72 717	371	72 346	52 050	50 223	1 653	174	321 494	166 886	30 039	22 445	7 594	124 569	27 988	24 259	11 463	12 796	3 729	189 299
в чуждестранна валута	523 031	297 628	29 781	-	29 781	43 982	43 168	814	-	223 865	160 080	24 154	22 921	1 233	39 631	188 514	168 258	149 092	19 166	20 256	36 889
в т.ч. в евро	469 872	272 522	26 635	-	26 635	38 172	37 358	814	-	207 715	149 415	23 561	22 353	1 208	34 739	164 224	154 433	142 599	11 834	9 791	33 126
ПАСИВИ	**71 472 464**	**44 918 785**	**2 917 649**	**2 836**	**2 914 813**	**2 790 695**	**1 557 809**	**1 217 235**	**15 651**	**39 210 441**	**14 332 856**	**2 309 339**	**959 422**	**1 349 917**	**22 568 246**	**18 106 505**	**16 465 488**	**14 201 018**	**2 264 470**	**1 641 017**	**8 447 174**
9. Депозити	58 950 032	41 686 857	1 641 307	260	1 641 047	2 696 738	1 471 397	1 212 287	13 054	37 348 812	13 564 326	2 178 393	936 124	1 242 269	21 606 093	17 263 175	15 691 798	13 734 695	1 957 103	1 571 377	-
9.1. Овърнайт-депозити	17 907 330	13 733 152	745 814	260	745 554	718 317	100 377	616 076	1 864	12 269 021	7 972 518	595 253	413 596	181 657	3 701 250	4 174 178	3 472 912	3 334 892	138 020	701 266	-
в левове	10 315 772	9 024 184	463 067	260	462 807	636 906	56 214	579 706	986	7 924 211	4 899 084	348 468	210 989	137 479	2 676 659	1 291 588	1 189 412	1 124 424	64 988	102 176	-
в чуждестранна валута	7 591 558	4 708 968	282 747	-	282 747	81 411	44 163	36 370	878	4 344 810	3 073 434	246 785	202 607	44 178	1 024 591	2 882 590	2 283 500	2 210 468	73 032	599 090	-
в т.ч. в евро	6 784 861	3 987 813	261 209	-	261 209	76 222	39 142	36 293	787	3 650 382	2 565 115	206 339	168 543	37 796	878 928	2 797 048	2 251 279	2 188 455	62 824	545 769	-
9.2. Депозити с договорен матуритет	36 450 995	23 444 164	895 493	-	895 493	1 978 421	1 371 020	596 211	11 190	20 570 250	5 564 069	1 583 140	522 528	1 060 612	13 423 041	13 006 831	12 167 707	10 368 441	1 799 266	839 124	-
до 2 години	29 610 376	21 767 961	884 487	-	884 487	1 804 153	1 198 039	594 924	11 190	19 079 321	5 305 827	1 384 362	496 583	887 779	12 389 132	7 842 415	7 478 326	6 761 518	716 808	364 089	-
в левове	9 486 046	9 379 433	474 830	-	474 830	1 155 150	570 756	584 391	3	7 749 453	2 533 333	1 115 446	399 854	715 592	4 100 674	106 613	91 294	83 235	8 059	15 319	-
в чуждестранна валута	20 124 330	12 388 528	409 657	-	409 657	649 003	627 283	10 533	11 187	11 329 868	2 772 494	268 916	96 729	172 187	8 288 458	7 735 802	7 387 032	6 678 283	708 749	348 770	-
в т.ч. в евро	17 608 247	10 170 152	295 113	-	295 113	613 461	595 632	10 385	7 444	9 261 578	2 237 298	235 346	92 564	142 782	6 788 934	7 438 095	7 175 847	6 496 039	679 808	262 248	-
над 2 години	6 840 619	1 676 203	11 006	-	11 006	174 268	172 981	1 287	-	1 490 929	258 242	198 778	25 945	172 833	1 033 909	5 164 416	4 689 381	3 606 923	1 082 458	475 035	-
в левове	998 914	607 800	-	-	-	163 360	162 660	700	-	444 440	64 932	94 632	4 887	89 745	284 876	391 114	352 096	350 387	1 709	39 018	-
в чуждестранна валута	5 841 705	1 068 403	11 006	-	11 006	10 908	10 321	587	-	1 046 489	193 310	104 146	21 058	83 088	749 033	4 773 302	4 337 285	3 256 536	1 080 749	436 017	-
в т.ч. в евро	5 588 323	839 755	10 862	-	10 862	10 766	10 179	587	-	818 127	146 814	99 207	21 058	78 149	572 106	4 748 568	4 335 371	3 254 955	1 080 416	413 197	-

(продължава)

1.4.2. СЕКТОРНА МЕСЕЧНА ОТЧЕТНОСТ НА ДРУГИ ПАРИЧНО-ФИНАНСОВИ ИНСТИТУЦИИ КЪМ АВГУСТ 2008 г.
(продължение)

(хил. лв.)

	Общо	Резидентен сектор	Парично-финансов			Държавно управление				Други резиденти		Финансови предприятия				Нерезидентен сектор	ЕС				Некласифицирани
				БНБ	Други ПФИ		ЦДУ	МДУ	СОФ		Нефинансови предприятия		ФПС	ЗД и ПФ	Домакинства и НТООД			Евро-зона	Извън евро-зоната	Други страни	
9.3. Депозити, договорени за ползване след предизвестие	4 591 707	4 509 541	-	-	-	-	-	-	-	4 509 541	27 739	-	-	-	4 481 802	82 166	51 179	31 362	19 817	30 987	-
до 3 месеца	4 591 707	4 509 541	-	-	-	-	-	-	-	4 509 541	27 739	-	-	-	4 481 802	82 166	51 179	31 362	19 817	30 987	-
в левове	2 132 633	2 118 998	-	-	-	-	-	-	-	2 118 998	2 925	-	-	-	2 116 073	13 635	9 569	4 106	5 463	4 066	-
в чуждестранна валута	2 459 074	2 390 543	-	-	-	-	-	-	-	2 390 543	24 814	-	-	-	2 365 729	68 531	41 610	27 256	14 354	26 921	-
в т.ч. в евро	2 112 316	2 053 122	-	-	-	-	-	-	-	2 053 122	20 577	-	-	-	2 032 545	59 194	37 314	26 263	11 051	21 880	-
над 3 месеца	-	-	-	-	-	-	-	-	-	-	-	-	-	-	-	-	-	-	-	-	-
в левове	-	-	-	-	-	-	-	-	-	-	-	-	-	-	-	-	-	-	-	-	-
в чуждестранна валута	-	-	-	-	-	-	-	-	-	-	-	-	-	-	-	-	-	-	-	-	-
в т.ч. в евро	-	-	-	-	-	-	-	-	-	-	-	-	-	-	-	-	-	-	-	-	-
10. Търгуеми инструменти (издадени дългови ценни книжа + акции/дялове на ФПП + репо-сделки)	1 486 302	1 032 213	877 217	-	877 217	-	-	-	-	154 996	46 472	85 282	8 746	76 536	23 242	454 089	430 217	180 730	249 487	23 872	-
в левове	521 388	515 741	448 223	-	448 223	-	-	-	-	67 518	19 797	29 912	3 554	26 358	17 809	5 647	5 199	5 199	-	448	-
в чуждестранна валута	964 914	516 472	428 994	-	428 994	-	-	-	-	87 478	26 675	55 370	5 192	50 178	5 433	448 442	425 018	175 531	249 487	23 424	-
в т.ч. в евро	883 759	435 317	347 839	-	347 839	-	-	-	-	87 478	26 675	55 370	5 192	50 178	5 433	448 442	425 018	175 531	249 487	23 424	-
11. Капитал и резерви	7 290 001	-	-	-	-	-	-	-	-	-	-	-	-	-	-	-	-	-	-	-	7 290 001
11.1. Основен капитал	2 401 431	-	-	-	-	-	-	-	-	-	-	-	-	-	-	-	-	-	-	-	2 401 431
11.2. Резерви	3 410 146	-	-	-	-	-	-	-	-	-	-	-	-	-	-	-	-	-	-	-	3 410 146
11.3. Финансов резултат	1 478 424	-	-	-	-	-	-	-	-	-	-	-	-	-	-	-	-	-	-	-	1 478 424
12. Други пасиви	3 746 129	2 199 715	399 125	2 576	396 549	93 957	86 412	4 948	2 597	1 706 633	722 058	45 664	14 552	31 112	938 911	389 241	343 473	285 593	57 880	45 768	1 157 173
в левове	2 700 929	1 633 241	345 388	2 576	342 812	91 464	84 169	4 759	2 536	1 196 389	420 256	31 121	8 911	22 210	745 012	44 400	40 917	37 518	3 399	3 483	1 023 288
в чуждестранна валута	1 045 200	566 474	53 737	-	53 737	2 493	2 243	189	61	510 244	301 802	14 543	5 641	8 902	193 899	344 841	302 556	248 075	54 481	42 285	133 885
в т.ч. в евро	913 804	505 398	37 830	-	37 830	2 366	2 129	189	48	465 202	284 573	13 681	5 002	8 679	166 948	298 738	284 678	235 962	48 716	14 060	109 668

Източници: други ПФИ.

1.5. ПАРИЧНИ АГРЕГАТИ

1.5.1. ПАРИЧНИ АГРЕГАТИ ПО ДЕФИНИЦИЯ НА ЕВРОПЕЙСКАТА ЦЕНТРАЛНА БАНКА

(хил. лв.)

	M1					КВАЗИПАРИ							M2	Търгуеми инструменти (издадени дългови ценни книжа до 2 години + акции/дялове на ФПП + репо-сделки)			M3
	Пари извън ПФИ*	Овърнайт-депозити				Депозити с договорен матуритет до 2 години			Депозити, договорени за ползване след предизвестие до 3 месеца								
		левове	чуждестранна валута			левове	чуждестранна валута		левове	чуждестранна валута				левове	чуждестран-на валута		
Салда																	
VIII.2007	6 841 798	7 872 995	4 188 020	12 061 015	18 902 813	7 049 712	8 561 880	15 611 592	1 605 882	1 667 320	3 273 202	18 884 794	37 787 607	5 456	2 084	7 540	37 795 147
IX.2007	6 931 077	7 981 166	4 261 293	12 242 459	19 173 536	7 161 064	8 551 603	15 712 667	1 630 022	1 704 920	3 334 942	19 047 609	38 221 145	5 536	6 502	12 038	38 233 183
X.2007	6 812 190	8 191 177	4 294 038	12 485 215	19 297 405	7 161 638	8 964 373	16 126 011	1 586 349	1 746 394	3 332 743	19 458 754	38 756 159	5 541	6 496	12 037	38 768 196
XI.2007	6 786 528	8 157 986	4 375 131	12 533 117	19 319 645	7 155 705	9 718 693	16 874 398	1 589 486	1 810 709	3 400 195	20 274 593	39 594 238	5 549	17 836	23 385	39 617 623
XII.2007	7 433 358	8 951 140	4 342 155	13 293 295	20 726 653	7 720 431	10 060 160	17 780 591	1 651 346	1 882 970	3 534 316	21 314 907	42 041 560	9 680	10 370	20 050	42 061 610
I.2008	6 951 794	8 595 139	4 334 874	12 930 013	19 881 807	7 794 855	10 337 608	18 132 463	1 678 410	1 858 977	3 537 387	21 669 850	41 551 657	13 849	19 441	33 290	41 584 947
II.2008	6 992 046	8 332 027	4 266 019	12 598 046	19 590 092	7 859 499	10 532 855	18 392 354	1 744 313	1 921 993	3 666 306	22 058 660	41 648 752	16 596	18 479	35 075	41 683 827
III.2008	6 990 157	8 441 360	4 416 529	12 857 889	19 848 046	8 066 123	10 471 470	18 537 593	1 841 793	1 982 974	3 824 767	22 362 360	42 210 406	18 853	19 452	38 305	42 248 711
IV.2008	7 223 681	8 363 793	4 487 772	12 851 565	20 075 246	8 157 403	10 623 147	18 780 550	1 893 573	2 043 753	3 937 326	22 717 876	42 793 122	20 524	19 275	39 799	42 832 921
V.2008	7 245 099	8 357 184	4 735 762	13 092 946	20 338 045	8 129 213	10 583 689	18 712 902	1 921 595	2 169 263	4 090 858	22 803 760	43 141 805	19 693	19 294	38 987	43 180 792
VI.2008	7 364 333	8 401 734	4 560 631	12 962 365	20 326 698	8 467 043	10 926 489	19 393 532	1 979 609	2 229 036	4 208 645	23 602 177	43 928 875	16 833	19 079	35 912	43 964 787
VII.2008	7 575 791	8 696 131	4 560 483	13 256 614	20 832 405	8 678 737	11 087 346	19 766 083	2 069 269	2 341 548	4 410 817	24 176 900	45 009 305	16 469	14 041	30 510	45 039 815
VIII.2008	7 757 737	8 647 854	4 416 389	13 064 243	20 821 980	8 868 847	11 469 778	20 338 625	2 118 998	2 390 543	4 509 541	24 848 166	45 670 146	31 376	14 107	45 483	45 715 629
Реални трансакции																	
VIII.2007	192 798	39 623	383 310	422 933	615 731	341 912	354 905	696 817	41 873	59 605	101 478	798 295	1 414 026	9	216	225	1 414 251
IX.2007	89 279	91 823	31 770	123 593	212 872	132 733	123 435	256 168	24 266	50 445	74 711	330 879	543 751	80	4 418	4 498	548 249
X.2007	-118 887	210 000	45 721	255 721	136 834	574	447 221	447 795	-43 678	47 624	3 946	451 741	588 575	5	-6	-1	588 574
XI.2007	-25 662	-32 294	96 238	63 944	38 282	-5 933	796 724	790 791	3 142	71 943	75 085	865 876	904 158	8	11 340	11 348	915 506
XII.2007	646 830	793 199	-34 851	758 348	1 405 178	564 726	337 982	902 708	61 859	71 942	133 801	1 036 509	2 441 687	-1 321	-7 466	-8 787	2 432 900
I.2008	-481 564	-356 026	-177	-356 203	-837 767	74 412	299 052	373 464	27 024	-19 936	7 088	380 552	-457 215	4 169	9 071	13 240	-443 975
II.2008	40 252	-263 259	-102 167	-365 426	-325 174	82 979	234 724	317 703	65 903	69 571	135 474	453 177	128 003	2 747	-962	1 785	129 788
III.2008	-1 889	109 317	178 176	287 493	285 604	206 624	17 581	224 205	97 481	74 080	171 561	395 766	681 370	2 257	973	3 230	684 600
IV.2008	233 524	-77 572	60 180	-17 392	216 132	91 280	120 481	211 761	51 774	55 991	107 765	319 526	535 658	1 671	-177	1 494	537 152
V.2008	21 418	-6 616	246 448	239 832	261 250	-23 810	-30 300	-54 110	28 031	124 806	152 837	98 727	359 977	-831	19	-812	359 165
VI.2008	119 234	44 550	-165 894	-121 344	-2 110	337 830	373 598	711 428	58 012	64 444	122 456	833 884	831 774	-2 860	-215	-3 075	828 699
VII.2008	211 458	294 457	-6 845	287 612	499 070	217 160	159 888	377 048	84 159	93 209	177 368	554 416	1 053 486	-364	-5 038	-5 402	1 048 084
VIII.2008	181 946	-48 277	-183 541	-231 818	-49 872	190 825	277 176	468 001	49 728	32 686	82 414	550 415	500 543	9 274	66	9 340	509 883

* Равнява се на показателя *Пари в обращение* на Европейската централна банка.

Източници: БНБ и други ПФИ.

1.5.2. ИЗТОЧНИЦИ НА ПАРИЧНИТЕ АГРЕГАТИ ПО ДЕФИНИЦИЯ НА ЕВРОПЕЙСКАТА ЦЕНТРАЛНА БАНКА

(хил. лв.)

	Дългосрочни финансови пасиви								Вътрешен кредит							Нетни чуждестранни активи			Дълго-трайни активи	Други позиции (нето)
	Депозити с договорен матуритет над 2 години и депозити, договорени за ползване след предизвестие над 3 месеца			Издадени дългови ценни книжа над 2 години			Капи-тал и резерви		Вземания от сектор *Държавно управление*			Вземания от неправителствения сектор				Чужде-странни активи	Минус чужде-странни пасиви			
	левове	чуждестранна валута		левове	чуждестранна валута				левове	чуждестранна валута		левове	чуждестранна валута							
Салда																				
VIII.2007	520 635	758 926	1 279 561	34 199	104 184	138 383	7 533 390	8 951 334	-4 003 543	-608 221	-4 611 764	16 573 065	15 570 757	32 143 822	27 532 058	27 818 036	8 320 332	19 497 704	2 015 326	-2 298 607
IX.2007	530 011	799 635	1 329 646	34 706	100 411	135 117	7 926 288	9 391 051	-4 344 067	-728 877	-5 072 944	17 145 388	16 018 671	33 164 059	28 091 115	29 033 293	9 173 112	19 860 181	2 030 328	-2 357 390
X.2007	557 541	781 193	1 338 734	35 704	93 678	129 382	8 345 898	9 814 014	-4 512 767	-877 220	-5 389 987	17 722 293	16 733 361	34 455 654	29 065 667	29 420 347	9 653 700	19 766 647	2 089 039	-2 339 143
XI.2007	562 206	775 548	1 337 754	37 281	93 429	130 710	8 531 758	10 000 222	-4 759 172	-1 089 599	-5 848 771	18 336 545	17 613 260	35 949 805	30 101 034	30 494 329	10 691 079	19 803 250	2 124 610	-2 411 049
XII.2007	503 173	826 585	1 329 758	37 322	91 399	128 721	8 826 149	10 284 628	-3 137 965	-1 158 902	-4 296 867	18 885 811	18 897 208	37 783 019	33 486 152	31 250 222	12 119 857	19 130 365	2 158 555	-2 428 834
I.2008	513 012	851 898	1 364 910	31 642	68 492	100 134	9 133 087	10 598 131	-3 391 106	-1 007 747	-4 398 853	19 158 225	19 255 485	38 413 710	34 014 857	29 093 328	10 707 835	18 385 493	2 178 003	-2 395 275
II.2008	510 447	870 462	1 380 909	40 029	66 446	106 475	9 364 719	10 852 103	-3 489 178	-678 600	-4 167 778	19 515 497	19 993 185	39 508 682	35 340 904	28 765 393	11 277 199	17 488 194	2 209 751	-2 502 919
III.2008	455 555	880 025	1 335 580	40 981	62 932	103 913	9 425 963	10 865 456	-4 160 944	-631 763	-4 792 707	19 683 020	20 680 002	40 363 022	35 570 315	29 915 436	12 208 697	17 706 739	2 247 077	-2 409 964
IV.2008	434 099	941 181	1 375 280	41 814	63 115	104 929	9 174 461	10 654 670	-5 242 184	-689 494	-5 931 678	20 098 092	21 893 125	41 991 217	36 059 539	31 180 527	13 556 426	17 624 101	2 274 541	-2 470 590
V.2008	456 314	1 005 552	1 461 866	41 812	63 179	104 991	9 279 963	10 846 820	-5 837 002	-642 454	-6 479 456	20 569 659	22 956 051	43 525 710	37 046 254	30 776 023	13 484 945	17 291 078	2 295 106	-2 604 826
VI.2008	462 914	1 016 350	1 479 264	42 011	71 474	113 485	9 577 977	11 170 726	-6 247 173	-658 769	-6 905 942	21 017 849	24 361 095	45 378 944	38 473 002	33 204 291	16 498 265	16 706 026	2 324 448	-2 367 963
VII.2008	458 312	1 032 496	1 490 808	36 143	74 928	111 071	9 903 189	11 505 068	-6 320 120	-1 100 992	-7 421 112	21 360 312	25 318 108	46 678 420	39 257 308	33 813 050	16 414 135	17 398 915	2 365 297	-2 476 637
VIII.2008	445 140	1 047 076	1 492 216	36 142	73 371	109 513	10 083 395	11 685 124	-7 152 022	-1 119 588	-8 271 610	21 268 759	26 387 103	47 655 862	39 384 252	36 011 126	17 743 302	18 267 824	2 402 359	-2 653 682
Реални трансакции																				
VIII.2007	39 471	20 013	59 484	-1 131	-8	-1 139	122 588	180 933	-463 388	-30 930	-494 318	746 964	524 002	1 270 966	776 648	1 306 538	453 286	853 252	30 388	-65 104
IX.2007	9 386	47 528	56 914	507	-3 789	-3 282	234 245	287 877	-340 027	-122 997	-463 024	565 057	460 500	1 025 557	562 533	1 174 029	850 941	323 088	15 002	-64 497
X.2007	27 530	-14 891	12 639	998	-6 768	-5 770	306 857	313 726	-169 404	-139 384	-308 788	575 886	724 611	1 300 497	991 709	320 122	483 622	-163 500	58 711	15 380
XI.2007	4 665	-1 686	2 979	1 577	-262	1 315	143 317	147 611	-241 928	-204 898	-446 826	619 806	883 942	1 503 748	1 056 922	1 083 506	1 038 187	45 319	35 571	-74 695
XII.2007	-59 033	50 259	-8 774	41	-2 035	-1 994	200 955	190 187	1 630 800	-59 589	1 571 211	563 439	1 284 689	1 848 128	3 419 339	635 141	1 424 443	-789 302	33 945	-40 895
I.2008	9 839	27 572	37 411	-5 680	-22 942	-28 622	104 484	113 273	-252 603	147 750	-104 853	279 018	386 141	665 159	560 306	-2 370 112	-1 417 196	-952 916	19 448	42 460
II.2008	-2 565	22 258	19 693	8 387	-2 037	6 350	109 156	135 199	-79 721	330 953	251 232	358 722	745 070	1 103 792	1 355 024	-392 596	620 864	-1 013 460	31 748	-108 325
III.2008	-54 892	17 082	-37 810	952	-3 525	-2 573	114 546	74 163	-664 885	70 130	-594 755	173 246	692 265	865 511	270 756	1 304 444	939 686	364 758	37 326	85 923
IV.2008	-21 456	57 676	36 220	833	178	1 011	-538 729	-501 498	-1 079 571	-63 220	-1 142 791	420 447	1 209 287	1 629 734	486 943	927 233	1 345 320	-418 087	27 464	-60 666
V.2008	17 835	50 772	68 607	-2	-2	-4	49 276	117 879	-594 237	39 201	-555 036	466 514	1 061 873	1 528 387	973 351	-453 713	-71 748	-381 965	20 565	-134 907
VI.2008	6 600	14 342	20 942	199	8 290	8 489	474 329	503 760	-405 026	23 087	-381 939	461 441	1 404 235	1 865 676	1 483 737	2 642 756	3 017 251	-374 495	29 342	193 875
VII.2008	-4 569	14 350	9 781	-5 868	3 445	-2 423	254 657	262 015	-72 183	-451 922	-524 105	352 739	957 552	1 310 291	786 186	534 639	-59 724	594 363	40 849	-111 299
VIII.2008	-13 172	1 810	-11 362	-1	312	311	257 607	246 556	-833 616	-8 446	-842 062	-89 524	1 037 834	948 310	106 248	2 105 155	1 314 036	791 119	37 062	-177 990

Източници: БНБ и други ПФИ.

1.6. БАЛАНС И ОТЧЕТ ЗА ДОХОДИТЕ НА БАНКОВАТА СИСТЕМА

1.6.1. БАЛАНС НА БАНКОВАТА СИСТЕМА КЪМ МАРТ 2008 г.

(хил. лв.)

	Балансова стойност	в това число		
		левове	евро	други валути
АКТИВИ				
Парични средства и парични салда при централни банки	**6 765 274**	**2 525 418**	**4 143 917**	**95 939**
Финансови активи, държани за търгуване	**1 584 478**	**669 101**	**670 288**	**245 089**
Деривати, държани за търгуване	41 787	13 926	21 253	6 608
Капиталови инструменти	55 911	55 910	0	1
Дългови инструменти	1 486 780	599 265	649 035	238 480
Кредити и аванси	0	0	0	0
Финансови активи, отчитани по справедлива стойност в печалбата или загубата	**1 090 087**	**564 146**	**413 963**	**111 978**
Капиталови инструменти	16 435	9 477	5 115	1 843
Дългови инструменти	1 073 652	554 669	408 848	110 135
Кредити и аванси	0	0	0	0
Финансови активи на разположение за продажба	**1 737 427**	**759 264**	**804 891**	**173 272**
Капиталови инструменти	99 439	67 622	30 380	1 437
Дългови инструменти	1 637 988	691 642	774 511	171 835
Кредити и аванси	0	0	0	0
Кредити и вземания (включително финансов лизинг)	**45 802 925**	**20 112 754**	**23 525 893**	**2 164 278**
Дългови инструменти	16 057	16 018	39	0
Кредити и аванси	45 786 868	20 096 736	23 525 854	2 164 278
Инвестиции, държани до падеж	**781 122**	**413 393**	**228 528**	**139 201**
Дългови инструменти	781 122	413 393	228 528	139 201
Кредити и аванси	0	0	0	0
Деривати – отчитане на хеджиране	**837**	**0**	**837**	**0**
Хеджиране на справедлива стойност	94	0	94	0
Хеджиране на паричен поток	743	0	743	0
Хеджиране на нетна инвестиция в чуждестранна дейност	0	0	0	0
Хеджиране на справедлива стойност при лихвен риск	0	0	0	0
Хеджиране на паричен поток при лихвен риск	0	0	0	0
Промени в справедливата стойност на хеджирани позиции в портфейл, хеджиран за лихвен риск	**0**	**0**	**0**	**0**
Материални активи	**1 148 265**	**1 148 183**	**82**	**0**
Имоти, машини и съоръжения	1 146 232	1 146 150	82	0
Инвестиционни имоти	2 033	2 033	0	0
Нематериални активи	**158 653**	**155 724**	**2 929**	**0**
Репутация	0	0	0	0
Други нематериални активи	158 653	155 724	2 929	0
Инвестиции в асоциирани, дъщерни и съвместни предприятия (отчитани по метода на собствения капитал, включително репутация)	**83 664**	**67 089**	**16 575**	**0**
Данъчни активи	**16 780**	**16 780**	**0**	**0**
Текущи данъчни активи	4 130	4 130	0	0
Отсрочени данъчни активи	12 650	12 650	0	0
Други активи	**308 658**	**242 115**	**57 903**	**8 640**
Нетекущи активи и групи от активи за изваждане от употреба, класифицирани като държани за продажба	**12 359**	**12 359**	**0**	**0**
ОБЩО АКТИВИ	**59 490 529**	**26 686 326**	**29 865 806**	**2 938 397**
ПАСИВИ				
Депозити от централни банки	**0**	**0**	**0**	**0**
Финансови пасиви, държани за търгуване	**79 996**	**58 187**	**10 045**	**11 764**
Деривати, държани за търгуване	44 139	22 330	10 045	11 764
Къси позиции	35 857	35 857	0	0
Депозити на кредитни институции	0	0	0	0
Депозити, различни от тези на кредитни институции	0	0	0	0
Дългови сертификати (включително облигации, с намерение за обратно изкупуване в кратък срок)	0	0	0	0
Други финансови пасиви, държани за търгуване	0	0	0	0
Финансови пасиви, отчитани по справедлива стойност в печалбата или загубата	**0**	**0**	**0**	**0**
Депозити на кредитни институции	0	0	0	0
Депозити, различни от тези на кредитни институции	0	0	0	0
Дългови сертификати (включително облигации)	0	0	0	0

(продължава)

(продължение) (хил. лв.)

	Балансова стойност	в това число		
		левове	евро	други валути
Подчинени пасиви	0	0	0	0
Други финансови пасиви, отчитани по справедлива стойност в печалбата или загубата	0	0	0	0
Финансови пасиви, отчитани по амортизирана стойност	**52 125 710**	**21 004 178**	**27 686 397**	**3 435 135**
Депозити на кредитни институции	10 020 448	1 373 121	8 449 562	197 765
Депозити, различни от тези на кредитни институции	38 697 939	19 016 950	16 465 732	3 215 257
Дългови сертификати (включително облигации)	1 146 239	346 597	799 642	0
Подчинени пасиви	1 276 495	46 805	1 229 123	567
Други финансови пасиви, отчитани по амортизирана стойност	984 589	220 705	742 338	21 546
Финансови пасиви, свързани с прехвърлени финансови активи	**0**	**0**	**0**	**0**
Деривати – отчитане на хеджиране	**3 439**	**2 805**	**634**	**0**
Хеджиране на справедлива стойност	3 379	2 745	634	0
Хеджиране на паричен поток	0	0	0	0
Хеджиране на нетна инвестиция в чуждестранна дейност	0	0	0	0
Хеджиране на справедлива стойност при лихвен риск	60	60	0	0
Хеджиране на паричен поток при лихвен риск	0	0	0	0
Промени в справедливата стойност на хеджирани позиции в портфейл, хеджиран за лихвен риск	**0**	**0**	**0**	**0**
Провизии	**97 494**	**60 480**	**4 411**	**32 603**
Преструктурирани	22 107	22 107	0	0
Неуредени правни въпроси и данъчни искове	28 323	13 878	1 591	12 854
Пенсии и други задължения за компенсации след пенсиониране	12 807	12 807	0	0
Кредитни ангажименти и гаранции	23 711	1 142	2 820	19 749
Обременяващи договори	0	0	0	0
Други провизии	10 546	10 546	0	0
Данъчни пасиви	**53 587**	**53 377**	**210**	**0**
Текущи данъчни пасиви	20 600	20 390	210	0
Отсрочени данъчни пасиви	32 987	32 987	0	0
Други пасиви	**616 413**	**434 091**	**148 500**	**33 822**
Дялов капитал, платим при поискване (например кооперативни акции)	**0**	**0**	**0**	**0**
Пасиви, включени в групи от пасиви за изваждане от употреба, класифицирани като държани за продажба	**0**	**0**	**0**	**0**
ОБЩО ПАСИВИ	**52 976 639**	**21 613 118**	**27 850 197**	**3 513 324**
КАПИТАЛ И МАЛЦИНСТВЕНО УЧАСТИЕ				
Емитиран капитал	**2 099 373**	**2 099 373**		
Внесен капитал	2 099 373	2 099 373		
Поискан, но невнесен капитал	0	0		
Премиен резерв	**213 777**	**213 777**		
Друг капитал	**136**	**136**		
Капиталов компонент на финансови инструменти	0	0		
Други капиталови инструменти	136	136		
Преоценъчни резерви и други оценъчни разлики от:	**235 333**	**235 333**		
Материални активи	251 749	251 749		
Нематериални активи	0	0		
Хеджиране на нетна инвестиция в чуждестранна дейност (ефективна част)	0	0		
Преизчисляване в чуждестранна валута	0	0		
Хеджиране на паричен поток (ефективна част)	0	0		
Финансови активи на разположение за продажба	-16 416	-16 416		
Нетекущи активи или групи от активи за изваждане от употреба, държани за продажба	0	0		
Други позиции	0	0		
Резерви (включително неразпределени печалби)	**3 606 337**	**3 606 337**		
Обратно изкупени (съкровищни акции)	**21**	**21**		
Доход от текущата година	**358 955**	**358 955**		
Междинни дивиденти	**0**	**0**		
Малцинствено участие	**0**	**0**		
Преоценъчни резерви и други оценъчни разлики	0	0		
Други позиции	0	0		
ОБЩО КАПИТАЛ	**6 513 890**	**6 513 890**		
ОБЩО ПАСИВИ И КАПИТАЛ	**59 490 529**	**28 127 008**	**27 850 197**	**3 513 324**

Източник: БНБ.

1.6.2. ОТЧЕТ ЗА ДОХОДИТЕ НА БАНКОВАТА СИСТЕМА КЪМ МАРТ 2008 г.

(хил. лв.)

Продължаващи (непреустановени) дейности	Обща сума	в това число		
		левове	евро	други валути
Финансови и оперативни приходи и разходи	**854 819**	**589 351**	**248 075**	**17 393**
Приходи от лихви	**1 080 561**	**576 623**	**465 518**	**38 420**
Парични средства и парични салда при централни банки	0	0	0	0
Финансови активи, държани за търгуване (ако са отчитани отделно)	37 200	14 371	17 934	4 895
Финансови активи, отчитани по справедлива стойност в печалбата или загубата (ако са отчитани отделно)	14 367	6 867	5 691	1 809
Финансови активи на разположение за продажба	19 825	7 881	9 996	1 948
Кредити и вземания (включително финансов лизинг)	996 683	542 952	426 361	27 370
Инвестиции, държани до падеж	8 674	4 552	2 475	1 647
Деривати – отчитане на хеджиране на лихвен риск	3 769	0	3 018	751
Други активи	43	0	43	0
Разходи за лихви	**430 011**	**157 052**	**247 199**	**25 760**
Депозити на централни банки	0	0	0	0
Финансови пасиви, държани за търгуване (ако са отчитани отделно)	10 944	9 009	1 731	204
Финансови пасиви, отчитани по справедлива стойност в печалбата или загубата (ако са отчитани отделно)	0	0	0	0
Финансови пасиви, отчитани по амортизирана стойност	412 475	146 891	241 311	24 273
Деривати – отчитане на хеджиране на лихвен риск	5 902	1 105	3 801	996
Други пасиви	690	47	356	287
Разходи за акционерен капитал, платим при поискване	**0**	**0**		
Приходи от дивиденти	**5**	**4**	**0**	**1**
Финансови активи, държани за търгуване (ако са отчитани отделно)	0	0	0	0
Финансови активи, отчитани по справедлива стойност в печалбата или загубата (ако са отчитани отделно)	0	0	0	0
Финансови активи на разположение за продажба	5	4	0	1
Приходи от такси и комисиони	**197 394**	**158 849**	**33 338**	**5 207**
Разходи за такси и комисиони	**19 785**	**15 728**	**3 582**	**475**
Нетни реализирани печалби (загуби) от финансови активи и финансови пасиви, отчитани не по справедлива стойност в печалбата или загубата	**7 001**	**7 001**		
Финансови активи на разположение за продажба	-1 568	-1 568		
Кредити и вземания (включително финансов лизинг)	8 675	8 675		
Инвестиции, държани до падеж	-105	-105		
Финансови пасиви, отчитани по амортизирана стойност	0	0		
Други	-1	-1		
Нетни печалби (загуби) от финансови активи и пасиви, държани за търгуване	**-4 060**	**-4 060**		
Капиталови инструменти и свързани с тях деривати	-5 551	-5 551		
Лихвени инструменти и свързани с тях деривати	-15 578	-15 578		
Валутна търговия	19 138	19 138		
Инструменти за кредитен риск и свързани с тях деривати	-51	-51		
Стоки и свързани с тях деривати	-2	-2		
Други (включително хибридни деривати)	-2 016	-2 016		
Нетни печалби (загуби) от финансови активи и пасиви, отчитани по справедлива стойност в печалбата или загубата	**-5 557**	**-5 557**		
Нетни печалби (загуби) от отчитане на хеджиране	**-188**	**-188**		
Нетни валутни разлики	**15 300**	**15 300**		
Нетни печалби (загуби) от отписани активи, различни от държаните за продажба	**1 177**	**1 177**		
Други оперативни приходи	**18 653**	**18 653**		
Други оперативни разходи	**5 671**	**5 671**		
Административни разходи	**363 450**			
Разходи за персонал	158 804			
Общи административни разходи	204 646			
Амортизация	**45 524**			
Имоти, машини и съоръжения	34 633			
Инвестиционни имоти	0			
Нематериални активи (различни от репутация)	10 891			
Провизии	**-2 392**			

(продължава)

(продължение) (хил. лв.)

Продължаващи (непреустановени) дейности	Обща сума	в това число		
		левове	евро	други валути
Обезценка	**49 074**			
Обезценка на финансови активи, отчитани не по справедлива стойност в печалбата или загубата	*49 081*			
Финансови активи, отчитани по себестойност (некотирани капиталови финансови активи)	89			
Финансови активи на разположение за продажба	0			
Кредити и вземания (включително финансов лизинг)	48 992			
Инвестиции, държани до падеж	0			
Обезценка на нефинансови активи	*-7*			
Имоти, машини и съоръжения	0			
Инвестиционни имоти	0			
Репутация	0			
Нематериални активи (различни от репутация)	0			
Инвестиции в асоциирани и съвместни предприятия, отчитани по метода на собствения капитал	0			
Други	-7			
Отрицателна репутация, призната незабавно в печалбата или загубата	**0**			
Дял от печалбата или загубата в асоциирани и съвместни предприятия, отчитан по метода на собствения капитал	**0**			
Печалба или загуба от нетекущи активи и групи от активи за изваждане от употреба, класифицирани като държани за продажба, без да са определени за преустановени дейности	**-9**			
ОБЩО ПЕЧАЛБА ИЛИ ЗАГУБА ОТ ПРОДЪЛЖАВАЩИ (НЕПРЕУСТАНОВЕНИ) ДЕЙНОСТИ ПРЕДИ ДАНЪЧНИ ОТЧИСЛЕНИЯ	**399 154**			
Данъчен разход (приход), свързан с печалбата или загубата от продължаващи (непреустановени) дейности	**40 199**			
ОБЩО ПЕЧАЛБА ИЛИ ЗАГУБА ОТ ПРОДЪЛЖАВАЩИ (НЕПРЕУСТАНОВЕНИ) ДЕЙНОСТИ СЛЕД ДАНЪЧНИ ОТЧИСЛЕНИЯ	**358 955**			
Печалба или загуба след данъчни отчисления от преустановени дейности	**0**			
ОБЩО ПЕЧАЛБА ИЛИ ЗАГУБА СЛЕД ДАНЪЧНИ ОТЧИСЛЕНИЯ И ПРЕУСТАНОВЕНИ ДЕЙНОСТИ	**358 955**			
Печалба или загуба, свързана с малцинствено участие	**0**			
ПЕЧАЛБА ИЛИ ЗАГУБА, СВЪРЗАНА С АКЦИОНЕРИТЕ НА ПРЕДПРИЯТИЕТО–МАЙКА	**358 955**			

Източник: БНБ.

1.6.3. БАЛАНС НА БАНКОВАТА СИСТЕМА КЪМ ЮНИ 2008 г.

(хил. лв.)

	Балансова стойност	в това число		
		левове	евро	други валути
АКТИВИ				
Парични средства и парични салда при централни банки	**7 089 549**	**2 795 384**	**4 183 167**	**110 998**
Финансови активи, държани за търгуване	**1 687 900**	**715 547**	**730 887**	**241 466**
Деривати, държани за търгуване	70 809	12 272	51 601	6 936
Капиталови инструменти	54 129	50 117	3 688	324
Дългови инструменти	1 562 962	653 158	675 598	234 206
Кредити и аванси	0	0	0	0
Финансови активи, отчитани по справедлива стойност в печалбата или загубата	**1 143 389**	**612 776**	**419 763**	**110 850**
Капиталови инструменти	11 417	9 136	756	1 525
Дългови инструменти	1 131 972	603 640	419 007	109 325
Кредити и аванси	0	0	0	0
Финансови активи на разположение за продажба	**1 765 495**	**788 746**	**794 173**	**182 576**
Капиталови инструменти	79 918	74 283	3 880	1 755
Дългови инструменти	1 685 577	714 463	790 293	180 821
Кредити и аванси	0	0	0	0
Кредити и вземания (включително финансов лизинг)	**51 503 875**	**21 382 417**	**28 154 630**	**1 966 828**
Дългови инструменти	16 116	16 096	20	0
Кредити и аванси	51 487 759	21 366 321	28 154 610	1 966 828
Инвестиции, държани до падеж	**742 199**	**407 667**	**207 660**	**126 872**
Дългови инструменти	742 199	407 667	207 660	126 872
Кредити и аванси	0	0	0	0
Деривати – отчитане на хеджиране	**6 726**	**0**	**6 726**	**0**
Хеджиране на справедлива стойност	6 452	0	6 452	0
Хеджиране на паричен поток	274	0	274	0
Хеджиране на нетна инвестиция в чуждестранна дейност	0	0	0	0
Хеджиране на справедлива стойност при лихвен риск	0	0	0	0
Хеджиране на паричен поток при лихвен риск	0	0	0	0
Промени в справедливата стойност на хеджирани позиции в портфейл, хеджиран за лихвен риск	**0**	**0**	**0**	**0**
Материални активи	**1 173 932**	**1 173 878**	**54**	**0**
Имоти, машини и съоръжения	1 171 899	1 171 845	54	0
Инвестиционни имоти	2 033	2 033	0	0
Нематериални активи	**165 590**	**162 328**	**3 262**	**0**
Репутация	0	0	0	0
Други нематериални активи	165 590	162 328	3 262	0
Инвестиции в асоциирани, дъщерни и съвместни предприятия (отчитани по метода на собствения капитал, включително репутация)	**113 091**	**69 459**	**43 632**	**0**
Данъчни активи	**18 078**	**18 060**	**18**	**0**
Текущи данъчни активи	8 044	8 026	18	0
Отсрочени данъчни активи	10 034	10 034	0	0
Други активи	**321 219**	**244 400**	**70 229**	**6 590**
Нетекущи активи и групи от активи за изваждане от употреба, класифицирани като държани за продажба	**13 848**	**13 848**	**0**	**0**
ОБЩО АКТИВИ	**65 744 891**	**28 384 510**	**34 614 201**	**2 746 180**
ПАСИВИ				
Депозити от централни банки	**0**	**0**	**0**	**0**
Финансови пасиви, държани за търгуване	**56 337**	**12 287**	**34 240**	**9 810**
Деривати, държани за търгуване	56 337	12 287	34 240	9 810
Къси позиции	0	0	0	0
Депозити на кредитни институции	0	0	0	0
Депозити, различни от тези на кредитни институции	0	0	0	0
Дългови сертификати (включително облигации, с намерение за обратно изкупуване в кратък срок)	0	0	0	0
Други финансови пасиви, държани за търгуване	0	0	0	0
Финансови пасиви, отчитани по справедлива стойност в печалбата или загубата	**0**	**0**	**0**	**0**
Депозити на кредитни институции	0	0	0	0
Депозити, различни от тези на кредитни институции	0	0	0	0
Дългови сертификати (включително облигации)	0	0	0	0
Подчинени пасиви	0	0	0	0
Други финансови пасиви, отчитани по справедлива стойност в печалбата или загубата	0	0	0	0

(продължава)

(продължение) (хил. лв.)

	Балансова стойност	в това число		
		левове	евро	други валути
Финансови пасиви, отчитани по амортизирана стойност	**58 048 003**	**21 727 429**	**32 761 810**	**3 558 764**
Депозити на кредитни институции	13 642 866	1 356 695	12 111 708	174 463
Депозити, различни от тези на кредитни институции	40 762 875	19 758 436	17 642 537	3 361 902
Дългови сертификати (включително облигации)	1 280 012	348 242	931 770	0
Подчинени пасиви	1 372 739	47 329	1 324 834	576
Други финансови пасиви, отчитани по амортизирана стойност	989 511	216 727	750 961	21 823
Финансови пасиви, свързани с прехвърлени финансови активи	**0**	**0**	**0**	**0**
Деривати – отчитане на хеджиране	**2 088**	**0**	**1 593**	**495**
Хеджиране на справедлива стойност	2 088	0	1 593	495
Хеджиране на паричен поток	0	0	0	0
Хеджиране на нетна инвестиция в чуждестранна дейност	0	0	0	0
Хеджиране на справедлива стойност при лихвен риск	0	0	0	0
Хеджиране на паричен поток при лихвен риск	0	0	0	0
Промени в справедливата стойност на хеджирани позиции в портфейл, хеджиран за лихвен риск	**0**	**0**	**0**	**0**
Провизии	**92 949**	**68 064**	**4 021**	**20 864**
Преструктурирани	4 062	4 062	0	0
Неуредени правни въпроси и данъчни искове	34 561	26 045	884	7 632
Пенсии и други задължения за компенсации след пенсиониране	13 314	13 314	0	0
Кредитни ангажименти и гаранции	24 016	7 890	2 897	13 229
Обременяващи договори	0	0	0	0
Други провизии	16 996	16 753	240	3
Данъчни пасиви	**57 789**	**57 173**	**576**	**40**
Текущи данъчни пасиви	18 440	17 824	576	40
Отсрочени данъчни пасиви	39 349	39 349	0	0
Други пасиви	**531 474**	**308 599**	**184 283**	**38 592**
Дялов капитал, платим при поискване (например кооперативни акции)	**1**	**1**	**0**	**0**
Пасиви, включени в групи от пасиви за изваждане от употреба, класифицирани като държани за продажба	**0**	**0**	**0**	**0**
ОБЩО ПАСИВИ	**58 788 641**	**22 173 553**	**32 986 523**	**3 628 565**
КАПИТАЛ И МАЛЦИНСТВЕНО УЧАСТИЕ				
Емитиран капитал	**2 242 165**	**2 242 165**		
Внесен капитал	2 242 165	2 242 165		
Поискан, но невнесен капитал	0	0		
Премиен резерв	**213 777**	**213 777**		
Друг капитал	**62**	**62**		
Капиталов компонент на финансови инструменти	0	0		
Други капиталови инструменти	62	62		
Преоценъчни резерви и други оценъчни разлики от:	**219 755**	**219 755**		
Материални активи	251 417	251 417		
Нематериални активи	0	0		
Хеджиране на нетна инвестиция в чуждестранна дейност (ефективна част)	0	0		
Преизчисляване в чуждестранна валута	0	0		
Хеджиране на паричен поток (ефективна част)	0	0		
Финансови активи на разположение за продажба	-31 662	-31 662		
Нетекущи активи или групи от активи за изваждане от употреба, държани за продажба	0	0		
Други позиции	0	0		
Резерви (включително неразпределени печалби)	**3 551 959**	**3 551 959**		
Обратно изкупени (съкровищни акции)	**21**	**21**		
Доход от текущата година	**728 553**	**728 553**		
Междинни дивиденти	**0**	**0**		
Малцинствено участие	**0**	**0**		
Преоценъчни резерви и други оценъчни разлики	0	0		
Други позиции	0	0		
ОБЩО КАПИТАЛ	**6 956 250**	**6 956 250**		
ОБЩО ПАСИВИ И КАПИТАЛ	**65 744 891**	**29 129 803**	**32 986 523**	**3 628 565**

Източник: БНБ.

1.6.4. ОТЧЕТ ЗА ДОХОДИТЕ НА БАНКОВАТА СИСТЕМА КЪМ ЮНИ 2008 г.

(хил. лв.)

Продължаващи (непреустановени) дейности	Обща сума	в това число		
		левове	евро	други валути
Финансови и оперативни приходи и разходи	**1 771 705**	**1 206 347**	**531 462**	**33 896**
Приходи от лихви	**2 247 631**	**1 179 717**	**994 894**	**73 020**
Парични средства и парични салда при централни банки	46	0	46	0
Финансови активи, държани за търгуване (ако са отчитани отделно)	74 112	29 385	34 900	9 827
Финансови активи, отчитани по справедлива стойност в печалбата или загубата (ако са отчитани отделно)	29 060	14 463	11 001	3 596
Финансови активи на разположение за продажба	40 461	16 067	20 093	4 301
Кредити и вземания (включително финансов лизинг)	2 079 165	1 110 746	917 740	50 679
Инвестиции, държани до падеж	17 154	9 056	5 069	3 029
Деривати – отчитане на хеджиране на лихвен риск	7 546	0	5 958	1 588
Други активи	87	0	87	0
Разходи за лихви	**911 782**	**325 131**	**536 201**	**50 450**
Депозити на централни банки	0	0	0	0
Финансови пасиви, държани за търгуване (ако са отчитани отделно)	26 004	21 997	3 395	612
Финансови пасиви, отчитани по справедлива стойност в печалбата или загубата (ако са отчитани отделно)	0	0	0	0
Финансови пасиви, отчитани по амортизирана стойност	875 315	303 057	525 045	47 213
Деривати – отчитане на хеджиране на лихвен риск	8 781	0	6 738	2 043
Други пасиви	1 682	77	1 023	582
Разходи за акционерен капитал, платим при поискване	**0**	**0**		
Приходи от дивиденти	**204**	**145**	**56**	**3**
Финансови активи, държани за търгуване (ако са отчитани отделно)	17	17	0	0
Финансови активи, отчитани по справедлива стойност в печалбата или загубата (ако са отчитани отделно)	5	0	4	1
Финансови активи на разположение за продажба	182	128	52	2
Приходи от такси и комисиони	**416 563**	**322 539**	**81 507**	**12 517**
Разходи за такси и комисиони	**41 871**	**31 883**	**8 794**	**1 194**
Нетни реализирани печалби (загуби) от финансови активи и финансови пасиви, отчитани не по справедлива стойност в печалбата или загубата	**8 376**	**8 376**		
Финансови активи на разположение за продажба	1 609	1 609		
Кредити и вземания (включително финансов лизинг)	8 681	8 681		
Инвестиции, държани до падеж	-1 955	-1 955		
Финансови пасиви, отчитани по амортизирана стойност	0	0		
Други	41	41		
Нетни печалби (загуби) от финансови активи и пасиви, държани за търгуване	**20 658**	**20 658**		
Капиталови инструменти и свързани с тях деривати	-10 862	-10 862		
Лихвени инструменти и свързани с тях деривати	-20 847	-20 847		
Валутна търговия	55 766	55 766		
Инструменти за кредитен риск и свързани с тях деривати	-92	-92		
Стоки и свързани с тях деривати	-9	-9		
Други (включително хибридни деривати)	-3 298	-3 298		
Нетни печалби (загуби) от финансови активи и пасиви, отчитани по справедлива стойност в печалбата или загубата	**-12 376**	**-12 376**		
Нетни печалби (загуби) от отчитане на хеджиране	**-416**	**-416**		
Нетни валутни разлики	**18 771**	**18 771**		
Нетни печалби (загуби) от отписани активи, различни от държаните за продажба	**8 366**	**8 366**		
Други оперативни приходи	**28 093**	**28 093**		
Други оперативни разходи	**10 512**	**10 512**		
Административни разходи	**771 773**			
Разходи за персонал	329 602			
Общи административни разходи	442 171			
Амортизация	**93 599**			
Имоти, машини и съоръжения	65 725			
Инвестиционни имоти	0			
Нематериални активи (различни от репутация)	27 874			
Провизии	**-13 140**			

(продължава)

(продължение) (хил. лв.)

Продължаващи (непреустановени) дейности	Обща сума	в това число		
		левове	евро	други валути
Обезценка	**121 178**			
Обезценка на финансови активи, отчитани не по справедлива стойност в печалбата или загубата	*121 053*			
Финансови активи, отчитани по себестойност (некотирани капиталови финансови активи)	0			
Финансови активи на разположение за продажба	0			
Кредити и вземания (включително финансов лизинг)	121 053			
Инвестиции, държани до падеж	0			
Обезценка на нефинансови активи	*125*			
Имоти, машини и съоръжения	138			
Инвестиционни имоти	0			
Репутация	0			
Нематериални активи (различни от репутация)	0			
Инвестиции в асоциирани и съвместни предприятия, отчитани по метода на собствения капитал	0			
Други	-13			
Отрицателна репутация, призната незабавно в печалбата или загубата	**0**			
Дял от печалбата или загубата в асоциирани и съвместни предприятия, отчитан по метода на собствения капитал	**11 532**			
Печалба или загуба от нетекущи активи и групи от активи за изваждане от употреба, класифицирани като държани за продажба, без да са определени за преустановени дейности	**455**			
ОБЩО ПЕЧАЛБА ИЛИ ЗАГУБА ОТ ПРОДЪЛЖАВАЩИ (НЕПРЕУСТАНОВЕНИ) ДЕЙНОСТИ ПРЕДИ ДАНЪЧНИ ОТЧИСЛЕНИЯ	**810 282**			
Данъчен разход (приход), свързан с печалбата или загубата от продължаващи (непреустановени) дейности	**81 729**			
ОБЩО ПЕЧАЛБА ИЛИ ЗАГУБА ОТ ПРОДЪЛЖАВАЩИ (НЕПРЕУСТАНОВЕНИ) ДЕЙНОСТИ СЛЕД ДАНЪЧНИ ОТЧИСЛЕНИЯ	**728 553**			
Печалба или загуба след данъчни отчисления от преустановени дейности	**0**			
ОБЩО ПЕЧАЛБА ИЛИ ЗАГУБА СЛЕД ДАНЪЧНИ ОТЧИСЛЕНИЯ И ПРЕУСТАНОВЕНИ ДЕЙНОСТИ	**728 553**			
Печалба или загуба, свързана с малцинствено участие	**0**			
ПЕЧАЛБА ИЛИ ЗАГУБА, СВЪРЗАНА С АКЦИОНЕРИТЕ НА ПРЕДПРИЯТИЕТО–МАЙКА	**728 553**			

Източник: БНБ.

1.7. РАЗПРЕДЕЛЕНИЕ НА БАНКИТЕ ПО ГРУПИ*
(към 30 юни 2008 г.)

	БАЕ	Банка
I група		
	UNCR9660	УНИКРЕДИТ БУЛБАНК
	STSA9300	БАНКА ДСК
	UBBS9200	ОБЕДИНЕНА БЪЛГАРСКА БАНКА
	RZBB9155	РАЙФАЙЗЕНБАНК (БЪЛГАРИЯ)
	BPBI9920	ЮРОБАНК И ЕФ ДЖИ БЪЛГАРИЯ
II група		
	FINV9150	ПЪРВА ИНВЕСТИЦИОННА БАНКА
	PIRB9170	БАНКА ПИРЕОС БЪЛГАРИЯ
	TTBB9400	СОСИЕТЕ ЖЕНЕРАЛ ЕКСПРЕСБАНК
	BUIB9888	СТОПАНСКА И ИНВЕСТИЦИОННА БАНКА
	KORP9220	КОРПОРАТИВНА ТЪРГОВСКА БАНКА
	BUIN9561	ТЪРГОВСКА БАНКА АЛИАНЦ БЪЛГАРИЯ
	CECB9790	ЦЕНТРАЛНА КООПЕРАТИВНА БАНКА
	CBUN9195	ТБ МКБ ЮНИОНБАНК
	SOMB9130	ОБЩИНСКА БАНКА
	IORT9120	ТБ ИНВЕСТБАНК
	PRCB9230	ПРОКРЕДИТ БАНК (БЪЛГАРИЯ)
	BGUS9160	БЪЛГАРО-АМЕРИКАНСКА КРЕДИТНА БАНКА
	IABG9470	ИНТЕРНЕШЪНЪЛ АСЕТ БАНК
	CREX9260	ТОКУДА БАНК
	BINV9480	ЕМПОРИКИ БАНК – БЪЛГАРИЯ
	DEMI9240	ТЪРГОВСКА БАНКА Д
	NASB9620	НАСЪРЧИТЕЛНА БАНКА
	WEBK9310	НЛБ БАНКА ЗАПАД–ИЗТОК
	TEXI9545	ЧПБ ТЕКСИМ
III група		
	CRBA9898	АЛФА БАНКА – клон БЪЛГАРИЯ
	BNPA9440	БНП ПАРИБА С.А. – клон СОФИЯ
	CITI9250	СИТИ БАНК Н.А. – клон СОФИЯ
	INGB9145	ИНГ БАНК Н.В. – клон СОФИЯ
	TCZB9350	ТЕ-ДЖЕ ЗИРААТ БАНКАСЪ – клон СОФИЯ

* Групирането на банките е само за статистически цели. То не съдържа никакъв елемент на оценка на финансовото им състояние и не следва да се интерпретира като рейтингова система.

I група – първите пет банки с най-големи активи.
II група – останалите банки.
III група – клонове на чуждестранни банки.

Източник: БНБ.

1.8. КАПИТАЛОВА АДЕКВАТНОСТ НА БАНКОВАТА СИСТЕМА И ПО БАНКОВИ ГРУПИ КЪМ 30 ЮНИ 2008 г.

(хил. лв.)

	Първа група	Втора група	Банкова система
СОБСТВЕН КАПИТАЛ (КАПИТАЛОВА БАЗА)*	**4 593 622**	**2 607 564**	**7 201 186**
Капитал от първи ред	**3 430 397**	**2 208 685**	**5 639 082**
Капитал	1 123 247	1 235 674	2 358 921
Резерви	2 392 312	918 690	3 311 002
Други резерви с общо предназначение	21 994	111 899	133 893
(-) Нематериални активи	-107 156	-57 578	-164 734
Капитал от втори ред	**1 312 130**	**521 560**	**1 833 690**
Базисен капитал от втори ред	480 806	223 222	704 028
Резерви от преоценка на недвижими имоти, в които се помещава банката	194 034	38 396	232 430
Инструменти с неопределена дюрация и други подобни инструменти	0	145 709	145 709
Добавъчен капитал от втори ред	831 324	300 281	1 131 605
Привилегировани акции с натрупващ се дивидент и фиксиран падеж	0	0	0
Подчинен срочен дълг	842 536	300 281	1 142 817
(-) Превишение на лимита за подчинен срочен дълг и други подобни инструменти	-11 212	0	-11 212
(-) Превишение на лимита за капитал от втори ред	0	-1 943	-1 943
(-) НАМАЛЕНИЯ ОТ КАПИТАЛА ОТ ПЪРВИ И ВТОРИ РЕД	**-148 905**	**-122 681**	**-271 586**
в т.ч.: (-) от капитала от първи ред	-74 454	-81 199	-155 653
в т.ч.: (-) от капитала от втори ред	-74 454	-41 487	-115 941
Специфични провизии при използване на стандартен подход	*-94 543*	*-17 362*	*-111 905*
КАПИТАЛ ОТ ПЪРВИ РЕД*	**3 355 946**	**2 127 491**	**5 483 437**
КАПИТАЛ ОТ ВТОРИ РЕД*	**1 237 679**	**480 078**	**1 717 757**
КАПИТАЛОВИ ИЗИСКВАНИЯ	**3 754 887**	**2 184 262**	**5 939 149**
Общи капиталови изисквания за кредитен риск, кредитен риск от контрагента, риск от разсейване и сетълмент риск при свободни доставки	2 211 656	1 327 137	3 538 793
Сетълмент риск	0	0	0
Общи капиталови изисквания за позиционен, валутен и стоков риск	61 677	18 006	79 683
Общи капиталови изисквания за операционен риск	229 925	111 034	340 959
Други капиталови изисквания	1 251 629	728 087	1 979 716
Превишение (+)/недостиг (-) на собствения капитал	838 735	423 302	1 262 037
ОТНОШЕНИЕ НА ОБЩА КАПИТАЛОВА АДЕКВАТНОСТ (%)	**14.68**	**14.33**	**14.55**
ОТНОШЕНИЕ НА АДЕКВАТНОСТ НА КАПИТАЛА ОТ ПЪРВИ РЕД (%)	**10.73**	**11.69**	**11.08**

* Използвани за изчисленията на съотношенията за адекватност на капитала.

Източник: БНБ.

1.9. ЛИКВИДНОСТ НА БАНКИТЕ КЪМ 30 ЮНИ 2008 г.

(хил. лв.)

Позиции	Общо	Заложени активи/просрочени активи с 30 или повече дни	На виждане до 7 дни	От 8 дни до 1 месец	Над 1 месец до 3 месеца	Над 3 месеца до 6 месеца	Над 6 месеца до 12 месеца	Над 1 година
Първа група								
ЛИКВИДНИ АКТИВИ	7 462 894	1 653 685						
СУМА НА АКТИВИТЕ (входящ поток)	36 885 600	2 384 744	8 883 307	3 057 309	1 451 750	1 908 425	3 685 701	17 899 108
СУМА НА ПАСИВИТЕ (изходящ поток)	33 179 954		13 471 158	6 531 296	2 862 026	1 725 697	2 972 310	5 617 467
Коефициент на ликвидните активи	22.49							
Коефициенти за ликвидност по падежни интервали			65.94	26.53	12.55	15.76	26.94	107.50
Втора група								
ЛИКВИДНИ АКТИВИ	5 671 141	974 027						
СУМА НА АКТИВИТЕ (входящ поток)	23 511 531	1 335 221	6 680 728	999 719	1 148 474	1 373 020	2 748 775	10 560 815
СУМА НА ПАСИВИТЕ (изходящ поток)	21 548 989		6 913 777	2 242 270	2 210 241	2 993 286	3 270 267	3 919 148
Коефициент на ликвидните активи	26.32							
Коефициенти за ликвидност по падежни интервали			96.63	36.88	24.41	20.25	30.69	96.50
Трета група								
ЛИКВИДНИ АКТИВИ	835 079	14 022						
СУМА НА АКТИВИТЕ (входящ поток)	3 515 273	46 916	1 400 491	223 966	188 719	228 813	398 596	1 074 688
СУМА НА ПАСИВИТЕ (изходящ поток)	3 455 090		2 498 989	270 611	319 896	109 370	77 452	178 772
Коефициент на ликвидните активи	24.17							
Коефициенти за ликвидност по падежни интервали			56.04	10.28	7.57	8.68	14.17	38.21
ОБЩО ЗА БАНКОВАТА СИСТЕМА								
ЛИКВИДНИ АКТИВИ	13 969 114	2 641 734						
СУМА НА АКТИВИТЕ (входящ поток)	63 912 404	3 766 881	16 964 526	4 280 994	2 788 943	3 510 258	6 833 072	29 534 611
СУМА НА ПАСИВИТЕ (изходящ поток)	58 184 033		22 883 924	9 044 177	5 392 163	4 828 353	6 320 029	9 715 387
Коефициент на ликвидните активи	24.01							
Коефициенти за ликвидност по падежни интервали			74.13	26.09	14.86	16.31	26.85	97.13

Източник: БНБ.

1.10. БАЛАНСИ И ОТЧЕТИ ЗА ДОХОДИТЕ НА БАНКИТЕ ПО ГРУПИ

1.10.1. БАЛАНС НА БАНКИТЕ ОТ ПЪРВА ГРУПА КЪМ ЮНИ 2008 г.

(хил. лв.)

	Балансова стойност	в това число		
		левове	евро	други валути
АКТИВИ				
Парични средства и парични салда при централни банки	**3 779 666**	**1 288 976**	**2 440 334**	**50 356**
Финансови активи, държани за търгуване	**1 169 985**	**376 662**	**575 211**	**218 112**
Деривати, държани за търгуване	57 530	12 262	42 756	2 512
Капиталови инструменти	9 313	9 313	0	0
Дългови инструменти	1 103 142	355 087	532 455	215 600
Кредити и аванси	0	0	0	0
Финансови активи, отчитани по справедлива стойност в печалбата или загубата	**782 410**	**335 172**	**351 387**	**95 851**
Капиталови инструменти	10 349	9 136	0	1 213
Дългови инструменти	772 061	326 036	351 387	94 638
Кредити и аванси	0	0	0	0
Финансови активи на разположение за продажба	**1 080 331**	**501 712**	**437 825**	**140 794**
Капиталови инструменти	24 835	21 597	1 661	1 577
Дългови инструменти	1 055 496	480 115	436 164	139 217
Кредити и аванси	0	0	0	0
Кредити и вземания (включително финансов лизинг)	**29 880 002**	**13 993 388**	**15 056 349**	**830 265**
Дългови инструменти	0	0	0	0
Кредити и аванси	29 880 002	13 993 388	15 056 349	830 265
Инвестиции, държани до падеж	**252 202**	**67 845**	**76 952**	**107 405**
Дългови инструменти	252 202	67 845	76 952	107 405
Кредити и аванси	0	0	0	0
Деривати – отчитане на хеджиране	**6 452**	**0**	**6 452**	**0**
Хеджиране на справедлива стойност	6 452	0	6 452	0
Хеджиране на паричен поток	0	0	0	0
Хеджиране на нетна инвестиция в чуждестранна дейност	0	0	0	0
Хеджиране на справедлива стойност при лихвен риск	0	0	0	0
Хеджиране на паричен поток при лихвен риск	0	0	0	0
Промени в справедливата стойност на хеджирани позиции в портфейл, хеджиран за лихвен риск	**0**	**0**	**0**	**0**
Материални активи	**644 447**	**644 440**	**7**	**0**
Имоти, машини и съоръжения	643 571	643 564	7	0
Инвестиционни имоти	876	876	0	0
Нематериални активи	**107 156**	**106 823**	**333**	**0**
Репутация	0	0	0	0
Други нематериални активи	107 156	106 823	333	0
Инвестиции в асоциирани, дъщерни и съвместни предприятия (отчитани по метода на собствения капитал, включително репутация)	**51 430**	**51 430**	**0**	**0**
Данъчни активи	**8 570**	**8 570**	**0**	**0**
Текущи данъчни активи	26	26	0	0
Отсрочени данъчни активи	8 544	8 544	0	0
Други активи	**136 287**	**111 402**	**22 261**	**2 624**
Нетекущи активи и групи от активи за изваждане от употреба, класифицирани като държани за продажба	**1 212**	**1 212**	**0**	**0**
ОБЩО АКТИВИ	**37 900 150**	**17 487 632**	**18 967 111**	**1 445 407**
ПАСИВИ				
Депозити от централни банки	**0**	**0**	**0**	**0**
Финансови пасиви, държани за търгуване	**47 813**	**11 236**	**31 906**	**4 671**
Деривати, държани за търгуване	47 813	11 236	31 906	4 671
Къси позиции	0	0	0	0
Депозити на кредитни институции	0	0	0	0
Депозити, различни от тези на кредитни институции	0	0	0	0
Дългови сертификати (включително облигации, с намерение за обратно изкупуване в кратък срок)	0	0	0	0
Други финансови пасиви, държани за търгуване	0	0	0	0
Финансови пасиви, отчитани по справедлива стойност в печалбата или загубата	**0**	**0**	**0**	**0**
Депозити на кредитни институции	0	0	0	0
Депозити, различни от тези на кредитни институции	0	0	0	0
Дългови сертификати (включително облигации)	0	0	0	0

(продължава)

(продължение) (хил. лв.)

	Балансова стойност	в това число		
		левове	евро	други валути
Подчинени пасиви	0	0	0	0
Други финансови пасиви, отчитани по справедлива стойност в печалбата или загубата	0	0	0	0
Финансови пасиви, отчитани по амортизирана стойност	**33 057 106**	**13 497 372**	**17 632 062**	**1 927 672**
Депозити на кредитни институции	7 836 682	1 005 580	6 744 221	86 881
Депозити, различни от тези на кредитни институции	23 266 832	12 036 658	9 389 383	1 840 791
Дългови сертификати (включително облигации)	821 198	343 222	477 976	0
Подчинени пасиви	943 687	27 000	916 687	0
Други финансови пасиви, отчитани по амортизирана стойност	188 707	84 912	103 795	0
Финансови пасиви, свързани с прехвърлени финансови активи	**0**	**0**	**0**	**0**
Деривати – отчитане на хеджиране	**1 085**	**0**	**1 085**	**0**
Хеджиране на справедлива стойност	1 085	0	1 085	0
Хеджиране на паричен поток	0	0	0	0
Хеджиране на нетна инвестиция в чуждестранна дейност	0	0	0	0
Хеджиране на справедлива стойност при лихвен риск	0	0	0	0
Хеджиране на паричен поток при лихвен риск	0	0	0	0
Промени в справедливата стойност на хеджирани позиции в портфейл, хеджиран за лихвен риск	**0**	**0**	**0**	**0**
Провизии	**86 416**	**62 666**	**3 944**	**19 806**
Преструктурирани	4 062	4 062	0	0
Неуредени правни въпроси и данъчни искове	33 271	25 813	884	6 574
Пенсии и други задължения за компенсации след пенсиониране	10 946	10 946	0	0
Кредитни ангажименти и гаранции	22 749	6 700	2 820	13 229
Обременяващи договори	0	0	0	0
Други провизии	15 388	15 145	240	3
Данъчни пасиви	**37 748**	**37 748**	**0**	**0**
Текущи данъчни пасиви	8 045	8 045	0	0
Отсрочени данъчни пасиви	29 703	29 703	0	0
Други пасиви	**333 342**	**200 882**	**110 625**	**21 835**
Дялов капитал, платим при поискване (например кооперативни акции)	**1**	**1**	**0**	**0**
Пасиви, включени в групи от пасиви за изваждане от употреба, класифицирани като държани за продажба	**0**	**0**	**0**	**0**
ОБЩО ПАСИВИ	**33 563 511**	**13 809 905**	**17 779 622**	**1 973 984**
КАПИТАЛ И МАЛЦИНСТВЕНО УЧАСТИЕ				
Емитиран капитал	**1 123 247**	**1 123 247**		
Внесен капитал	1 123 247	1 123 247		
Поискан, но невнесен капитал	0	0		
Премиен резерв	**0**	**0**		
Друг капитал	**0**	**0**		
Капиталов компонент на финансови инструменти	0	0		
Други капиталови инструменти	0	0		
Преоценъчни резерви и други оценъчни разлики от:	**187 649**	**187 649**		
Материални активи	211 773	211 773		
Нематериални активи	0	0		
Хеджиране на нетна инвестиция в чуждестранна дейност (ефективна част)	0	0		
Преизчисляване в чуждестранна валута	0	0		
Хеджиране на паричен поток (ефективна част)	0	0		
Финансови активи на разположение за продажба	-24 124	-24 124		
Нетекущи активи или групи от активи за изваждане от употреба, държани за продажба	0	0		
Други позиции	0	0		
Резерви (включително неразпределени печалби)	**2 517 414**	**2 517 414**		
Обратно изкупени (съкровищни акции)	**0**	**0**		
Доход от текущата година	**508 329**	**508 329**		
Междинни дивиденти	**0**	**0**		
Малцинствено участие	**0**	**0**		
Преоценъчни резерви и други оценъчни разлики	0	0		
Други позиции	0	0		
ОБЩО КАПИТАЛ	**4 336 639**	**4 336 639**		
ОБЩО ПАСИВИ И КАПИТАЛ	**37 900 150**	**18 146 544**	**17 779 622**	**1 973 984**

Източник: БНБ.

1.10.2. ОТЧЕТ ЗА ДОХОДИТЕ НА БАНКИТЕ ОТ ПЪРВА ГРУПА КЪМ ЮНИ 2008 г.

(хил. лв.)

Продължаващи (непреустановени) дейности	Обща сума	в това число		
		левове	евро	други валути
Финансови и оперативни приходи и разходи	**1 109 550**	**787 714**	**297 198**	**24 638**
Приходи от лихви	**1 332 762**	**773 180**	**515 866**	**43 716**
Парични средства и парични салда при централни банки	0	0	0	0
Финансови активи, държани за търгуване (ако са отчитани отделно)	61 187	22 485	30 170	8 532
Финансови активи, отчитани по справедлива стойност в печалбата или загубата (ако са отчитани отделно)	21 020	8 033	9 703	3 284
Финансови активи на разположение за продажба	24 977	10 561	11 677	2 739
Кредити и вземания (включително финансов лизинг)	1 211 645	730 346	456 309	24 990
Инвестиции, държани до падеж	6 387	1 755	2 049	2 583
Деривати – отчитане на хеджиране на лихвен риск	7 546	0	5 958	1 588
Други активи	0	0	0	0
Разходи за лихви	**483 663**	**210 064**	**248 021**	**25 578**
Депозити на централни банки	0	0	0	0
Финансови пасиви, държани за търгуване (ако са отчитани отделно)	25 970	21 963	3 395	612
Финансови пасиви, отчитани по справедлива стойност в печалбата или загубата (ако са отчитани отделно)	0	0	0	0
Финансови пасиви, отчитани по амортизирана стойност	448 892	188 081	237 888	22 923
Деривати – отчитане на хеджиране на лихвен риск	8 781	0	6 738	2 043
Други пасиви	20	20	0	0
Разходи за акционерен капитал, платим при поискване	**0**	**0**		
Приходи от дивиденти	**93**	**90**	**1**	**2**
Финансови активи, държани за търгуване (ако са отчитани отделно)	1	1	0	0
Финансови активи, отчитани по справедлива стойност в печалбата или загубата (ако са отчитани отделно)	0	0	0	0
Финансови активи на разположение за продажба	92	89	1	2
Приходи от такси и комисиони	**251 991**	**209 931**	**34 897**	**7 163**
Разходи за такси и комисиони	**26 641**	**20 431**	**5 545**	**665**
Нетни реализирани печалби (загуби) от финансови активи и финансови пасиви, отчитани не по справедлива стойност в печалбата или загубата	**787**	**787**		
Финансови активи на разположение за продажба	781	781		
Кредити и вземания (включително финансов лизинг)	0	0		
Инвестиции, държани до падеж	2	2		
Финансови пасиви, отчитани по амортизирана стойност	0	0		
Други	4	4		
Нетни печалби (загуби) от финансови активи и пасиви, държани за търгуване	**16 577**	**16 577**		
Капиталови инструменти и свързани с тях деривати	-1 609	-1 609		
Лихвени инструменти и свързани с тях деривати	-15 243	-15 243		
Валутна търговия	33 521	33 521		
Инструменти за кредитен риск и свързани с тях деривати	-92	-92		
Стоки и свързани с тях деривати	0	0		
Други (включително хибридни деривати)	0	0		
Нетни печалби (загуби) от финансови активи и пасиви, отчитани по справедлива стойност в печалбата или загубата	**-9 893**	**-9 893**		
Нетни печалби (загуби) от отчитане на хеджиране	**-37**	**-37**		
Нетни валутни разлики	**7 097**	**7 097**		
Нетни печалби (загуби) от отписани активи, различни от държаните за продажба	**7 782**	**7 782**		
Други оперативни приходи	**13 618**	**13 618**		
Други оперативни разходи	**923**	**923**		
Административни разходи	**414 663**			
Разходи за персонал	180 026			
Общи административни разходи	234 637			
Амортизация	**53 142**			
Имоти, машини и съоръжения	32 316			
Инвестиционни имоти	0			
Нематериални активи (различни от репутация)	20 826			
Провизии	**-13 274**			
Обезценка	**101 564**			

(продължава)

(продължение) (хил. лв.)

Продължаващи (непреустановени) дейности	Обща сума	в това число		
		левове	евро	други валути
Обезценка на финансови активи, отчитани не по справедлива стойност в печалбата или загубата	*101 426*			
Финансови активи, отчитани по себестойност (некотирани капиталови финансови активи)	0			
Финансови активи на разположение за продажба	0			
Кредити и вземания (включително финансов лизинг)	101 426			
Инвестиции, държани до падеж	0			
Обезценка на нефинансови активи	*138*			
Имоти, машини и съоръжения	138			
Инвестиционни имоти	0			
Репутация	0			
Нематериални активи (различни от репутация)	0			
Инвестиции в асоциирани и съвместни предприятия, отчитани по метода на собствения капитал	0			
Други	0			
Отрицателна репутация, призната незабавно в печалбата или загубата	**0**			
Дял от печалбата или загубата в асоциирани и съвместни предприятия, отчитан по метода на собствения капитал	**11 532**			
Печалба или загуба от нетекущи активи и групи от активи за изваждане от употреба, класифицирани като държани за продажба, без да са определени за преустановени дейности	**0**			
ОБЩО ПЕЧАЛБА ИЛИ ЗАГУБА ОТ ПРОДЪЛЖАВАЩИ (НЕПРЕУСТАНОВЕНИ) ДЕЙНОСТИ ПРЕДИ ДАНЪЧНИ ОТЧИСЛЕНИЯ	**564 987**			
Данъчен разход (приход), свързан с печалбата или загубата от продължаващи (непреустановени) дейности	**56 658**			
ОБЩО ПЕЧАЛБА ИЛИ ЗАГУБА ОТ ПРОДЪЛЖАВАЩИ (НЕПРЕУСТАНОВЕНИ) ДЕЙНОСТИ СЛЕД ДАНЪЧНИ ОТЧИСЛЕНИЯ	**508 329**			
Печалба или загуба след данъчни отчисления от преустановени дейности	**0**			
ОБЩО ПЕЧАЛБА ИЛИ ЗАГУБА СЛЕД ДАНЪЧНИ ОТЧИСЛЕНИЯ И ПРЕУСТАНОВЕНИ ДЕЙНОСТИ	**508 329**			
Печалба или загуба, свързана с малцинствено участие	**0**			
ПЕЧАЛБА ИЛИ ЗАГУБА, СВЪРЗАНА С АКЦИОНЕРИТЕ НА ПРЕДПРИЯТИЕТО–МАЙКА	**508 329**			

Източник: БНБ.

1.10.3. БАЛАНС НА БАНКИТЕ ОТ ВТОРА ГРУПА КЪМ ЮНИ 2008 г.

(хил. лв.)

	Балансова стойност	в това число		
		левове	евро	други валути
АКТИВИ				
Парични средства и парични салда при централни банки	**2 878 168**	**1 371 348**	**1 450 249**	**56 571**
Финансови активи, държани за търгуване	**403 378**	**255 420**	**126 771**	**21 187**
Деривати, държани за търгуване	6 744	10	4 470	2 264
Капиталови инструменти	44 816	40 804	3 688	324
Дългови инструменти	351 818	214 606	118 613	18 599
Кредити и аванси	0	0	0	0
Финансови активи, отчитани по справедлива стойност в печалбата или загубата	**360 979**	**277 604**	**68 376**	**14 999**
Капиталови инструменти	1 068	0	756	312
Дългови инструменти	359 911	277 604	67 620	14 687
Кредити и аванси	0	0	0	0
Финансови активи на разположение за продажба	**655 165**	**274 092**	**339 291**	**41 782**
Капиталови инструменти	54 845	52 448	2 219	178
Дългови инструменти	600 320	221 644	337 072	41 604
Кредити и аванси	0	0	0	0
Кредити и вземания (включително финансов лизинг)	**18 678 258**	**6 819 783**	**10 889 545**	**968 930**
Дългови инструменти	16 116	16 096	20	0
Кредити и аванси	18 662 142	6 803 687	10 889 525	968 930
Инвестиции, държани до падеж	**489 997**	**339 822**	**130 708**	**19 467**
Дългови инструменти	489 997	339 822	130 708	19 467
Кредити и аванси	0	0	0	0
Деривати – отчитане на хеджиране	**274**	**0**	**274**	**0**
Хеджиране на справедлива стойност	0	0	0	0
Хеджиране на паричен поток	274	0	274	0
Хеджиране на нетна инвестиция в чуждестранна дейност	0	0	0	0
Хеджиране на справедлива стойност при лихвен риск	0	0	0	0
Хеджиране на паричен поток при лихвен риск	0	0	0	0
Промени в справедливата стойност на хеджирани позиции в портфейл, хеджиран за лихвен риск	**0**	**0**	**0**	**0**
Материални активи	**491 992**	**491 945**	**47**	**0**
Имоти, машини и съоръжения	490 835	490 788	47	0
Инвестиционни имоти	1 157	1 157	0	0
Нематериални активи	**57 578**	**54 649**	**2 929**	**0**
Репутация	0	0	0	0
Други нематериални активи	57 578	54 649	2 929	0
Инвестиции в асоциирани, дъщерни и съвместни предприятия (отчитани по метода на собствения капитал, включително репутация)	**61 661**	**18 029**	**43 632**	**0**
Данъчни активи	**8 852**	**8 834**	**18**	**0**
Текущи данъчни активи	7 678	7 660	18	0
Отсрочени данъчни активи	1 174	1 174	0	0
Други активи	**152 870**	**106 135**	**42 949**	**3 786**
Нетекущи активи и групи от активи за изваждане от употреба, класифицирани като държани за продажба	**12 636**	**12 636**	**0**	**0**
ОБЩО АКТИВИ	**24 251 808**	**10 030 297**	**13 094 789**	**1 126 722**
ПАСИВИ				
Депозити от централни банки	**0**	**0**	**0**	**0**
Финансови пасиви, държани за търгуване	**6 698**	**1 051**	**1 699**	**3 948**
Деривати, държани за търгуване	6 698	1 051	1 699	3 948
Къси позиции	0	0	0	0
Депозити на кредитни институции	0	0	0	0
Депозити, различни от тези на кредитни институции	0	0	0	0
Дългови сертификати (включително облигации, с намерение за обратно изкупуване в кратък срок)	0	0	0	0
Други финансови пасиви, държани за търгуване	0	0	0	0
Финансови пасиви, отчитани по справедлива стойност в печалбата или загубата	**0**	**0**	**0**	**0**
Депозити на кредитни институции	0	0	0	0
Депозити, различни от тези на кредитни институции	0	0	0	0
Дългови сертификати (включително облигации)	0	0	0	0
Подчинени пасиви	0	0	0	0
Други финансови пасиви, отчитани по справедлива стойност в печалбата или загубата	0	0	0	0

(продължава)

(продължение) (хил. лв.)

	Балансова стойност	в това число		
		левове	евро	други валути
Финансови пасиви, отчитани по амортизирана стойност	**21 537 652**	**7 382 430**	**12 683 784**	**1 471 438**
Депозити на кредитни институции	4 122 181	221 845	3 850 850	49 486
Депозити, различни от тези на кредитни институции	15 726 801	7 003 421	7 323 827	1 399 553
Дългови сертификати (включително облигации)	458 814	5 020	453 794	0
Подчинени пасиви	429 052	20 329	408 147	576
Други финансови пасиви, отчитани по амортизирана стойност	800 804	131 815	647 166	21 823
Финансови пасиви, свързани с прехвърлени финансови активи	**0**	**0**	**0**	**0**
Деривати – отчитане на хеджиране	**1 003**	**0**	**508**	**495**
Хеджиране на справедлива стойност	1 003	0	508	495
Хеджиране на паричен поток	0	0	0	0
Хеджиране на нетна инвестиция в чуждестранна дейност	0	0	0	0
Хеджиране на справедлива стойност при лихвен риск	0	0	0	0
Хеджиране на паричен поток при лихвен риск	0	0	0	0
Промени в справедливата стойност на хеджирани позиции в портфейл, хеджиран за лихвен риск	**0**	**0**	**0**	**0**
Провизии	**6 457**	**5 322**	**77**	**1 058**
Преструктурирани	0	0	0	0
Неуредени правни въпроси и данъчни искове	1 288	230	0	1 058
Пенсии и други задължения за компенсации след пенсиониране	2 327	2 327	0	0
Кредитни ангажименти и гаранции	1 267	1 190	77	0
Обременяващи договори	0	0	0	0
Други провизии	1 575	1 575	0	0
Данъчни пасиви	**18 310**	**17 694**	**576**	**40**
Текущи данъчни пасиви	8 880	8 264	576	40
Отсрочени данъчни пасиви	9 430	9 430	0	0
Други пасиви	**169 401**	**93 283**	**60 088**	**16 030**
Дялов капитал, платим при поискване (например кооперативни акции)	**0**	**0**	**0**	**0**
Пасиви, включени в групи от пасиви за изваждане от употреба, класифицирани като държани за продажба	**0**	**0**	**0**	**0**
ОБЩО ПАСИВИ	**21 739 521**	**7 499 780**	**12 746 732**	**1 493 009**
КАПИТАЛ И МАЛЦИНСТВЕНО УЧАСТИЕ				
Емитиран капитал	**1 118 918**	**1 118 918**		
Внесен капитал	1 118 918	1 118 918		
Поискан, но невнесен капитал	0	0		
Премиен резерв	**213 777**	**213 777**		
Друг капитал	**0**	**0**		
Капиталов компонент на финансови инструменти	0	0		
Други капиталови инструменти	0	0		
Преоценъчни резерви и други оценъчни разлики от:	**32 942**	**32 942**		
Материални активи	39 207	39 207		
Нематериални активи	0	0		
Хеджиране на нетна инвестиция в чуждестранна дейност (ефективна част)	0	0		
Преизчисляване в чуждестранна валута	0	0		
Хеджиране на паричен поток (ефективна част)	0	0		
Финансови активи на разположение за продажба	-6 265	-6 265		
Нетекущи активи или групи от активи за изваждане от употреба, държани за продажба	0	0		
Други позиции	0	0		
Резерви (включително неразпределени печалби)	**945 070**	**945 070**		
Обратно изкупени (съкровищни акции)	**21**	**21**		
Доход от текущата година	**201 601**	**201 601**		
Междинни дивиденти	**0**	**0**		
Малцинствено участие	**0**	**0**		
Преоценъчни резерви и други оценъчни разлики	0	0		
Други позиции	0	0		
ОБЩО КАПИТАЛ	**2 512 287**	**2 512 287**		
ОБЩО ПАСИВИ И КАПИТАЛ	**24 251 808**	**10 012 067**	**12 746 732**	**1 493 009**

Източник: БНБ.

1.10.4. ОТЧЕТ ЗА ДОХОДИТЕ НА БАНКИТЕ ОТ ВТОРА ГРУПА КЪМ ЮНИ 2008 г.

(хил. лв.)

Продължаващи (непреустановени) дейности	Обща сума	в това число		
		левове	евро	други валути
Финансови и оперативни приходи и разходи	**603 433**	**387 065**	**208 957**	**7 411**
Приходи от лихви	**825 275**	**378 805**	**420 524**	**25 946**
Парични средства и парични салда при централни банки	46	0	46	0
Финансови активи, държани за търгуване (ако са отчитани отделно)	8 645	4 586	3 521	538
Финансови активи, отчитани по справедлива стойност в печалбата или загубата (ако са отчитани отделно)	8 040	6 430	1 298	312
Финансови активи на разположение за продажба	14 491	5 139	7 879	1 473
Кредити и вземания (включително финансов лизинг)	783 199	355 349	404 673	23 177
Инвестиции, държани до падеж	10 767	7 301	3 020	446
Деривати – отчитане на хеджиране на лихвен риск	0	0	0	0
Други активи	87	0	87	0
Разходи за лихви	**381 075**	**106 019**	**252 226**	**22 830**
Депозити на централни банки	0	0	0	0
Финансови пасиви, държани за търгуване (ако са отчитани отделно)	34	34	0	0
Финансови пасиви, отчитани по справедлива стойност в печалбата или загубата (ако са отчитани отделно)	0	0	0	0
Финансови пасиви, отчитани по амортизирана стойност	381 039	105 983	252 226	22 830
Деривати – отчитане на хеджиране на лихвен риск	0	0	0	0
Други пасиви	2	2	0	0
Разходи за акционерен капитал, платим при поискване	**0**	**0**		
Приходи от дивиденти	**111**	**55**	**55**	**1**
Финансови активи, държани за търгуване (ако са отчитани отделно)	16	16	0	0
Финансови активи, отчитани по справедлива стойност в печалбата или загубата (ако са отчитани отделно)	5	0	4	1
Финансови активи на разположение за продажба	90	39	51	0
Приходи от такси и комисиони	**151 304**	**102 808**	**43 739**	**4 757**
Разходи за такси и комисиони	**14 139**	**10 541**	**3 135**	**463**
Нетни реализирани печалби (загуби) от финансови активи и финансови пасиви, отчитани не по справедлива стойност в печалбата или загубата	**7 618**	**7 618**		
Финансови активи на разположение за продажба	857	857		
Кредити и вземания (включително финансов лизинг)	8 681	8 681		
Инвестиции, държани до падеж	-1 957	-1 957		
Финансови пасиви, отчитани по амортизирана стойност	0	0		
Други	37	37		
Нетни печалби (загуби) от финансови активи и пасиви, държани за търгуване	**-2 060**	**-2 060**		
Капиталови инструменти и свързани с тях деривати	-9 253	-9 253		
Лихвени инструменти и свързани с тях деривати	-6 076	-6 076		
Валутна търговия	16 576	16 576		
Инструменти за кредитен риск и свързани с тях деривати	0	0		
Стоки и свързани с тях деривати	-9	-9		
Други (включително хибридни деривати)	-3 298	-3 298		
Нетни печалби (загуби) от финансови активи и пасиви, отчитани по справедлива стойност в печалбата или загубата	**-2 483**	**-2 483**		
Нетни печалби (загуби) от отчитане на хеджиране	**-379**	**-379**		
Нетни валутни разлики	**10 413**	**10 413**		
Нетни печалби (загуби) от отписани активи, различни от държаните за продажба	**584**	**584**		
Други оперативни приходи	**13 849**	**13 849**		
Други оперативни разходи	**5 585**	**5 585**		
Административни разходи	**321 879**			
Разходи за персонал	134 240			
Общи административни разходи	187 639			
Амортизация	**37 007**			
Имоти, машини и съоръжения	30 153			
Инвестиционни имоти	0			
Нематериални активи (различни от репутация)	6 854			
Провизии	**134**			
Обезценка	**20 930**			

(продължава)

(продължение) (хил. лв.)

Продължаващи (непреустановени) дейности	Обща сума	в това число		
		левове	евро	други валути
Обезценка на финансови активи, отчитани не по справедлива стойност в печалбата или загубата	*20 943*			
Финансови активи, отчитани по себестойност (некотирани капиталови финансови активи)	0			
Финансови активи на разположение за продажба	0			
Кредити и вземания (включително финансов лизинг)	20 943			
Инвестиции, държани до падеж	0			
Обезценка на нефинансови активи	*-13*			
Имоти, машини и съоръжения	0			
Инвестиционни имоти	0			
Репутация	0			
Нематериални активи (различни от репутация)	0			
Инвестиции в асоциирани и съвместни предприятия, отчитани по метода на собствения капитал	0			
Други	-13			
Отрицателна репутация, призната незабавно в печалбата или загубата	**0**			
Дял от печалбата или загубата в асоциирани и съвместни предприятия, отчитан по метода на собствения капитал	**0**			
Печалба или загуба от нетекущи активи и групи от активи за изваждане от употреба, класифицирани като държани за продажба, без да са определени за преустановени дейности	**455**			
ОБЩО ПЕЧАЛБА ИЛИ ЗАГУБА ОТ ПРОДЪЛЖАВАЩИ (НЕПРЕУСТАНОВЕНИ) ДЕЙНОСТИ ПРЕДИ ДАНЪЧНИ ОТЧИСЛЕНИЯ	**223 938**			
Данъчен разход (приход), свързан с печалбата или загубата от продължаващи (непреустановени) дейности	**22 337**			
ОБЩО ПЕЧАЛБА ИЛИ ЗАГУБА ОТ ПРОДЪЛЖАВАЩИ (НЕПРЕУСТАНОВЕНИ) ДЕЙНОСТИ СЛЕД ДАНЪЧНИ ОТЧИСЛЕНИЯ	**201 601**			
Печалба или загуба след данъчни отчисления от преустановени дейности	**0**			
ОБЩО ПЕЧАЛБА ИЛИ ЗАГУБА СЛЕД ДАНЪЧНИ ОТЧИСЛЕНИЯ И ПРЕУСТАНОВЕНИ ДЕЙНОСТИ	**201 601**			
Печалба или загуба, свързана с малцинствено участие	**0**			
ПЕЧАЛБА ИЛИ ЗАГУБА, СВЪРЗАНА С АКЦИОНЕРИТЕ НА ПРЕДПРИЯТИЕТО–МАЙКА	**201 601**			

Източник: БНБ.

1.10.5. БАЛАНС НА БАНКИТЕ ОТ ТРЕТА ГРУПА КЪМ ЮНИ 2008 г.

(хил. лв.)

	Балансова стойност	в това число		
		левове	евро	други валути
АКТИВИ				
Парични средства и парични салда при централни банки	**431 715**	**135 060**	**292 584**	**4 071**
Финансови активи, държани за търгуване	**114 537**	**83 465**	**28 905**	**2 167**
Деривати, държани за търгуване	6 535	0	4 375	2 160
Капиталови инструменти	0	0	0	0
Дългови инструменти	108 002	83 465	24 530	7
Кредити и аванси	0	0	0	0
Финансови активи, отчитани по справедлива стойност в печалбата или загубата	**0**	**0**	**0**	**0**
Капиталови инструменти	0	0	0	0
Дългови инструменти	0	0	0	0
Кредити и аванси	0	0	0	0
Финансови активи на разположение за продажба	**29 999**	**12 942**	**17 057**	**0**
Капиталови инструменти	238	238	0	0
Дългови инструменти	29 761	12 704	17 057	0
Кредити и аванси	0	0	0	0
Кредити и вземания (включително финансов лизинг)	**2 945 615**	**569 246**	**2 208 736**	**167 633**
Дългови инструменти	0	0	0	0
Кредити и аванси	2 945 615	569 246	2 208 736	167 633
Инвестиции, държани до падеж	**0**	**0**	**0**	**0**
Дългови инструменти	0	0	0	0
Кредити и аванси	0	0	0	0
Деривати – отчитане на хеджиране	**0**	**0**	**0**	**0**
Хеджиране на справедлива стойност	0	0	0	0
Хеджиране на паричен поток	0	0	0	0
Хеджиране на нетна инвестиция в чуждестранна дейност	0	0	0	0
Хеджиране на справедлива стойност при лихвен риск	0	0	0	0
Хеджиране на паричен поток при лихвен риск	0	0	0	0
Промени в справедливата стойност на хеджирани позиции в портфейл, хеджиран за лихвен риск	**0**	**0**	**0**	**0**
Материални активи	**37 493**	**37 493**	**0**	**0**
Имоти, машини и съоръжения	37 493	37 493	0	0
Инвестиционни имоти	0	0	0	0
Нематериални активи	**856**	**856**	**0**	**0**
Репутация	0	0	0	0
Други нематериални активи	856	856	0	0
Инвестиции в асоциирани, дъщерни и съвместни предприятия (отчитани по метода на собствения капитал, включително репутация)	**0**	**0**	**0**	**0**
Данъчни активи	**656**	**656**	**0**	**0**
Текущи данъчни активи	340	340	0	0
Отсрочени данъчни активи	316	316	0	0
Други активи	**32 062**	**26 863**	**5 019**	**180**
Нетекущи активи и групи от активи за изваждане от употреба, класифицирани като държани за продажба	**0**	**0**	**0**	**0**
ОБЩО АКТИВИ	**3 592 933**	**866 581**	**2 552 301**	**174 051**
ПАСИВИ				
Депозити от централни банки	**0**	**0**	**0**	**0**
Финансови пасиви, държани за търгуване	**1 826**	**0**	**635**	**1 191**
Деривати, държани за търгуване	1 826	0	635	1 191
Къси позиции	0	0	0	0
Депозити на кредитни институции	0	0	0	0
Депозити, различни от тези на кредитни институции	0	0	0	0
Дългови сертификати (включително облигации, с намерение за обратно изкупуване в кратък срок)	0	0	0	0
Други финансови пасиви, държани за търгуване	0	0	0	0
Финансови пасиви, отчитани по справедлива стойност в печалбата или загубата	**0**	**0**	**0**	**0**
Депозити на кредитни институции	0	0	0	0
Депозити, различни от тези на кредитни институции	0	0	0	0
Дългови сертификати (включително облигации)	0	0	0	0
Подчинени пасиви	0	0	0	0
Други финансови пасиви, отчитани по справедлива стойност в печалбата или загубата	0	0	0	0

(продължава)

(продължение) (хил. лв.)

	Балансова стойност	в това число		
		левове	евро	други валути
Финансови пасиви, отчитани по амортизирана стойност	**3 453 245**	**847 627**	**2 445 964**	**159 654**
Депозити на кредитни институции	1 684 003	129 270	1 516 637	38 096
Депозити, различни от тези на кредитни институции	1 769 242	718 357	929 327	121 558
Дългови сертификати (включително облигации)	0	0	0	0
Подчинени пасиви	0	0	0	0
Други финансови пасиви, отчитани по амортизирана стойност	0	0	0	0
Финансови пасиви, свързани с прехвърлени финансови активи	**0**	**0**	**0**	**0**
Деривати – отчитане на хеджиране	**0**	**0**	**0**	**0**
Хеджиране на справедлива стойност	0	0	0	0
Хеджиране на паричен поток	0	0	0	0
Хеджиране на нетна инвестиция в чуждестранна дейност	0	0	0	0
Хеджиране на справедлива стойност при лихвен риск	0	0	0	0
Хеджиране на паричен поток при лихвен риск	0	0	0	0
Промени в справедливата стойност на хеджирани позиции в портфейл, хеджиран за лихвен риск	**0**	**0**	**0**	**0**
Провизии	**76**	**76**	**0**	**0**
Преструктурирани	0	0	0	0
Неуредени правни въпроси и данъчни искове	2	2	0	0
Пенсии и други задължения за компенсации след пенсиониране	41	41	0	0
Кредитни ангажименти и гаранции	0	0	0	0
Обременяващи договори	0	0	0	0
Други провизии	33	33	0	0
Данъчни пасиви	**1 731**	**1 731**	**0**	**0**
Текущи данъчни пасиви	1 515	1 515	0	0
Отсрочени данъчни пасиви	216	216	0	0
Други пасиви	**28 731**	**14 434**	**13 570**	**727**
Дялов капитал, платим при поискване (например кооперативни акции)	**0**	**0**	**0**	**0**
Пасиви, включени в групи от пасиви за изваждане от употреба, класифицирани като държани за продажба	**0**	**0**	**0**	**0**
ОБЩО ПАСИВИ	**3 485 609**	**863 868**	**2 460 169**	**161 572**
КАПИТАЛ И МАЛЦИНСТВЕНО УЧАСТИЕ				
Емитиран капитал	**0**	**0**		
Внесен капитал	0	0		
Поискан, но невнесен капитал	0	0		
Премиен резерв	**0**	**0**		
Друг капитал	**62**	**62**		
Капиталов компонент на финансови инструменти	0	0		
Други капиталови инструменти	62	62		
Преоценъчни резерви и други оценъчни разлики от:	**-836**	**-836**		
Материални активи	437	437		
Нематериални активи	0	0		
Хеджиране на нетна инвестиция в чуждестранна дейност (ефективна част)	0	0		
Преизчисляване в чуждестранна валута	0	0		
Хеджиране на паричен поток (ефективна част)	0	0		
Финансови активи на разположение за продажба	-1 273	-1 273		
Нетекущи активи или групи от активи за изваждане от употреба, държани за продажба	0	0		
Други позиции	0	0		
Резерви (включително неразпределени печалби)	**89 475**	**89 475**		
Обратно изкупени (съкровищни акции)	**0**	**0**		
Доход от текущата година	**18 623**	**18 623**		
Междинни дивиденти	**0**	**0**		
Малцинствено участие	**0**	**0**		
Преоценъчни резерви и други оценъчни разлики	0	0		
Други позиции	0	0		
ОБЩО КАПИТАЛ	**107 324**	**107 324**		
ОБЩО ПАСИВИ И КАПИТАЛ	**3 592 933**	**971 192**	**2 460 169**	**161 572**

Източник: БНБ.

1.10.6. ОТЧЕТ ЗА ДОХОДИТЕ НА БАНКИТЕ ОТ ТРЕТА ГРУПА КЪМ ЮНИ 2008 г.

(хил. лв.)

Продължаващи (непреустановени) дейности	Обща сума	в това число		
		левове	евро	други валути
Финансови и оперативни приходи и разходи	**58 722**	**31 568**	**25 307**	**1 847**
Приходи от лихви	**89 594**	**27 732**	**58 504**	**3 358**
Парични средства и парични салда при централни банки	0	0	0	0
Финансови активи, държани за търгуване (ако са отчитани отделно)	4 280	2 314	1 209	757
Финансови активи, отчитани по справедлива стойност в печалбата или загубата (ако са отчитани отделно)	0	0	0	0
Финансови активи на разположение за продажба	993	367	537	89
Кредити и вземания (включително финансов лизинг)	84 321	25 051	56 758	2 512
Инвестиции, държани до падеж	0	0	0	0
Деривати – отчитане на хеджиране на лихвен риск	0	0	0	0
Други активи	0	0	0	0
Разходи за лихви	**47 044**	**9 048**	**35 954**	**2 042**
Депозити на централни банки	0	0	0	0
Финансови пасиви, държани за търгуване (ако са отчитани отделно)	0	0	0	0
Финансови пасиви, отчитани по справедлива стойност в печалбата или загубата (ако са отчитани отделно)	0	0	0	0
Финансови пасиви, отчитани по амортизирана стойност	45 384	8 993	34 931	1 460
Деривати – отчитане на хеджиране на лихвен риск	0	0	0	0
Други пасиви	1 660	55	1 023	582
Разходи за акционерен капитал, платим при поискване	**0**	**0**		
Приходи от дивиденти	**0**	**0**	**0**	**0**
Финансови активи, държани за търгуване (ако са отчитани отделно)	0	0	0	0
Финансови активи, отчитани по справедлива стойност в печалбата или загубата (ако са отчитани отделно)	0	0	0	0
Финансови активи на разположение за продажба	0	0	0	0
Приходи от такси и комисиони	**13 268**	**9 800**	**2 871**	**597**
Разходи за такси и комисиони	**1 091**	**911**	**114**	**66**
Нетни реализирани печалби (загуби) от финансови активи и финансови пасиви, отчитани не по справедлива стойност в печалбата или загубата	**-29**	**-29**		
Финансови активи на разположение за продажба	-29	-29		
Кредити и вземания (включително финансов лизинг)	0	0		
Инвестиции, държани до падеж	0	0		
Финансови пасиви, отчитани по амортизирана стойност	0	0		
Други	0	0		
Нетни печалби (загуби) от финансови активи и пасиви, държани за търгуване	**6 141**	**6 141**		
Капиталови инструменти и свързани с тях деривати	0	0		
Лихвени инструменти и свързани с тях деривати	472	472		
Валутна търговия	5 669	5 669		
Инструменти за кредитен риск и свързани с тях деривати	0	0		
Стоки и свързани с тях деривати	0	0		
Други (включително хибридни деривати)	0	0		
Нетни печалби (загуби) от финансови активи и пасиви, отчитани по справедлива стойност в печалбата или загубата	**0**	**0**		
Нетни печалби (загуби) от отчитане на хеджиране	**0**	**0**		
Нетни валутни разлики	**1 261**	**1 261**		
Нетни печалби (загуби) от отписани активи, различни от държаните за продажба	**0**	**0**		
Други оперативни приходи	**626**	**626**		
Други оперативни разходи	**4 004**	**4 004**		
Административни разходи	**35 231**			
Разходи за персонал	15 336			
Общи административни разходи	19 895			
Амортизация	**3 450**			
Имоти, машини и съоръжения	3 256			
Инвестиционни имоти	0			
Нематериални активи (различни от репутация)	194			
Провизии	**0**			
Обезценка	**-1 316**			

(продължава)

(продължение) (хил. лв.)

Продължаващи (непреустановени) дейности	Обща сума	в това число		
		левове	евро	други валути
Обезценка на финансови активи, отчитани не по справедлива стойност в печалбата или загубата	*-1 316*			
Финансови активи, отчитани по себестойност (некотирани капиталови финансови активи)	0			
Финансови активи на разположение за продажба	0			
Кредити и вземания (включително финансов лизинг)	-1 316			
Инвестиции, държани до падеж	0			
Обезценка на нефинансови активи	*0*			
Имоти, машини и съоръжения	0			
Инвестиционни имоти	0			
Репутация	0			
Нематериални активи (различни от репутация)	0			
Инвестиции в асоциирани и съвместни предприятия, отчитани по метода на собствения капитал	0			
Други	0			
Отрицателна репутация, призната незабавно в печалбата или загубата	**0**			
Дял от печалбата или загубата в асоциирани и съвместни предприятия, отчитан по метода на собствения капитал	**0**			
Печалба или загуба от нетекущи активи и групи от активи за изваждане от употреба, класифицирани като държани за продажба, без да са определени за преустановени дейности	**0**			
ОБЩО ПЕЧАЛБА ИЛИ ЗАГУБА ОТ ПРОДЪЛЖАВАЩИ (НЕПРЕУСТАНОВЕНИ) ДЕЙНОСТИ ПРЕДИ ДАНЪЧНИ ОТЧИСЛЕНИЯ	**21 357**			
Данъчен разход (приход), свързан с печалбата или загубата от продължаващи (непреустановени) дейности	**2 734**			
ОБЩО ПЕЧАЛБА ИЛИ ЗАГУБА ОТ ПРОДЪЛЖАВАЩИ (НЕПРЕУСТАНОВЕНИ) ДЕЙНОСТИ СЛЕД ДАНЪЧНИ ОТЧИСЛЕНИЯ	**18 623**			
Печалба или загуба след данъчни отчисления от преустановени дейности	**0**			
ОБЩО ПЕЧАЛБА ИЛИ ЗАГУБА СЛЕД ДАНЪЧНИ ОТЧИСЛЕНИЯ И ПРЕУСТАНОВЕНИ ДЕЙНОСТИ	**18 623**			
Печалба или загуба, свързана с малцинствено участие	**0**			
ПЕЧАЛБА ИЛИ ЗАГУБА, СВЪРЗАНА С АКЦИОНЕРИТЕ НА ПРЕДПРИЯТИЕТО–МАЙКА	**18 623**			

Източник: БНБ.

1.11. КЛАСИФИЦИРАНИ РИСКОВИ ЕКСПОЗИЦИИ И УСТАНОВЕНИ СПЕЦИФИЧНИ ПРОВИЗИИ ЗА КРЕДИТЕН РИСК НА БАНКОВАТА СИСТЕМА И НА БАНКИТЕ ПО ГРУПИ

1.11.1. КЛАСИФИЦИРАНИ РИСКОВИ ЕКСПОЗИЦИИ И УСТАНОВЕНИ СПЕЦИФИЧНИ ПРОВИЗИИ ЗА КРЕДИТЕН РИСК НА БАНКОВАТА СИСТЕМА КЪМ ЮНИ 2008 г.

(хил. лв.)

Позиции	Експозиции под наблюдение					Нередовни експозиции					Необслужвани експозиции					Общо специфични провизии за кредитен риск
	Стойност преди обезценка по МСС 39	Обезценка по МСС 39	Балансова стойност	Рискова стойност	Специфични провизии за кредитен риск	Стойност преди обезценка по МСС 39	Обезценка по МСС 39	Балансова стойност	Рискова стойност	Специфични провизии за кредитен риск	Стойност преди обезценка по МСС 39	Обезценка по МСС 39	Балансова стойност	Рискова стойност	Специфични провизии за кредитен риск	
а	1	2	3	4	5=3–4	6	7	8	9	10=8-9	11	12	13	14	15=13–14	16=5+10+15
А. Класифицирани рискови експозиции (провизирани)	**189 835**	**4 798**	**185 037**	**173 660**	**11 377**	**133 534**	**6 702**	**126 832**	**96 528**	**30 304**	**282 943**	**129 927**	**153 085**	**52 249**	**100 836**	**142 517**
Б. Класифицирани рискови експозиции (непровизирани)	**523 369**	**47 497**	**475 873**			**246 290**	**69 250**	**177 041**			**590 663**	**480 090**	**110 581**			
Общо (А + Б)	**713 204**	**52 295**	**660 910**	**173 660**	**11 377**	**379 824**	**75 952**	**303 873**	**96 528**	**30 304**	**873 606**	**610 017**	**263 666**	**52 249**	**100 836**	**142 517**

Позиции	Стойност преди обезценка по МСС 39	Обезценка по МСС 39	Риск от загуби по Наредба № 9 за редовни експозиции на портфейлна основа		Риск от загуби по Наредба № 9 за държавен риск на портфейлна основа		Балансова стойност	Рискова стойност	Специфични провизии за кредитен риск	Редовни рискови експозиции, балансова стойност
			Процент	Сума	Процент	Сума				
а	1	2	3	4	5	6	7	8	9=7-8	б
В. Редовни рискови експозиции (провизирани)	**4 529 587**	**49 602**	**1.81**	**81 935**	**0.00**	**0**	**4 479 985**	**4 469 145**	**10 840**	**42 848 934**

МЕТОДОЛОГИЧЕСКИ БЕЛЕЖКИ: Промените във формата на отчета отразяват измененията в регулацията, в сила от 30 юни 2008 г. (ДВ, бр. 38 от 11 април 2008 г.)

Източник: БНБ.

1.11.2. КЛАСИФИЦИРАНИ РИСКОВИ ЕКСПОЗИЦИИ И УСТАНОВЕНИ СПЕЦИФИЧНИ ПРОВИЗИИ ЗА КРЕДИТЕН РИСК НА БАНКИТЕ ОТ ПЪРВА ГРУПА КЪМ ЮНИ 2008 г.

(хил. лв.)

Позиции	Експозиции под наблюдение					Нередовни експозиции					Необслужвани експозиции					Общо специфични провизии за кредитен риск
	Стойност преди обезценка по МСС 39	Обезценка по МСС 39	Балансова стойност	Рискова стойност	Специфични провизии за кредитен риск	Стойност преди обезценка по МСС 39	Обезценка по МСС 39	Балансова стойност	Рискова стойност	Специфични провизии за кредитен риск	Стойност преди обезценка по МСС 39	Обезценка по МСС 39	Балансова стойност	Рискова стойност	Специфични провизии за кредитен риск	
а	1	2	3	4	5=3–4	6	7	8	9	10=8-9	11	12	13	14	15=13–14	16=5+10+15
А. Класифицирани рискови експозиции (провизирани)	**147 916**	**2 806**	**145 110**	**137 637**	**7 473**	**120 952**	**3 602**	**117 350**	**89 541**	**27 809**	**202 898**	**100 458**	**102 440**	**43 245**	**59 195**	**94 477**
Б. Класифицирани рискови експозиции (непровизирани)	**278 213**	**24 843**	**253 371**			**140 881**	**31 462**	**109 419**			**406 614**	**348 544**	**58 070**			
Общо (А + Б)	**426 129**	**27 649**	**398 481**	**137 637**	**7 473**	**261 833**	**35 064**	**226 769**	**89 541**	**27 809**	**609 512**	**449 002**	**160 510**	**43 245**	**59 195**	**94 477**

Позиции	Стойност преди обезценка по МСС 39	Обезценка по МСС 39	Риск от загуби по Наредба № 9 за редовни експозиции на портфейлна основа		Риск от загуби по Наредба № 9 за държавен риск на портфейлна основа		Балансова стойност	Рискова стойност	Специфични провизии за кредитен риск	Редовни рискови експозиции, балансова стойност
			Процент	Сума	Процент	Сума				
а	1	2	3	4	5	6	7	8	9=7-8	б
В. Редовни рискови експозиции (провизирани)	**3 376 747**	**44 542**	**1.32**	**44 608**	**0.00**	**0**	**3 332 205**	**3 332 139**	**66**	**25 762 039**

МЕТОДОЛОГИЧЕСКИ БЕЛЕЖКИ: Промените във формата на отчета отразяват измененията в регулацията, в сила от 30 юни 2008 г. (ДВ, бр. 38 от 11 април 2008 г.)

Източник: БНБ.

1.11.3. КЛАСИФИЦИРАНИ РИСКОВИ ЕКСПОЗИЦИИ И УСТАНОВЕНИ СПЕЦИФИЧНИ ПРОВИЗИИ ЗА КРЕДИТЕН РИСК НА БАНКИТЕ ОТ ВТОРА ГРУПА КЪМ ЮНИ 2008 г.

(хил. лв.)

Позиции	Експозиции под наблюдение					Нередовни експозиции					Необслужвани експозиции					Общо специфични провизии за кредитен риск
	Стойност преди обезценка по МСС 39	Обезценка по МСС 39	Балансова стойност	Рискова стойност	Специфични провизии за кредитен риск	Стойност преди обезценка по МСС 39	Обезценка по МСС 39	Балансова стойност	Рискова стойност	Специфични провизии за кредитен риск	Стойност преди обезценка по МСС 39	Обезценка по МСС 39	Балансова стойност	Рискова стойност	Специфични провизии за кредитен риск	
а	1	2	3	4	5=3–4	6	7	8	9	10=8-9	11	12	13	14	15=13–14	16=5+10+15
А. Класифицирани рискови експозиции (провизирани)	**41 919**	**1 992**	**39 927**	**36 023**	**3 904**	**12 582**	**3 100**	**9 482**	**6 987**	**2 495**	**80 045**	**29 469**	**50 645**	**9 004**	**41 641**	**48 040**
Б. Класифицирани рискови експозиции (непровизирани)	**245 156**	**22 654**	**222 502**			**105 409**	**37 788**	**67 622**			**184 049**	**131 546**	**52 511**			
Общо (А + Б)	**287 075**	**24 646**	**262 429**	**36 023**	**3 904**	**117 991**	**40 888**	**77 104**	**6 987**	**2 495**	**264 094**	**161 015**	**103 156**	**9 004**	**41 641**	**48 040**

Позиции	Стойност преди обезценка по МСС 39	Обезценка по МСС 39	Риск от загуби по Наредба № 9 за редовни експозиции на портфейлна основа		Риск от загуби по Наредба № 9 за държавен риск на портфейлна основа		Балансова стойност	Рискова стойност	Специфични провизии за кредитен риск	Редовни рискови експозиции, балансова стойност
			Процент	Сума	Процент	Сума				
а	1	2	3	4	5	6	7	8	9=7-8	б
В. Редовни рискови експозиции (провизирани)	**1 152 840**	**5 060**	**3.24**	**37 327**	**0.00**	**0**	**1 147 780**	**1 137 006**	**10 774**	**17 086 895**

МЕТОДОЛОГИЧЕСКИ БЕЛЕЖКИ: Промените във формата на отчета отразяват измененията в регулацията, в сила от 30 юни 2008 г. (ДВ, бр. 38 от 11 април 2008 г.)

Източник: БНБ.

1.12. МЕЖДУБАНКОВ ПАРИЧЕН ПАЗАР*

Август 2008 г.	Обеми (хил. лв.)				Лихвени проценти			Свръхрезерви** (хил. лв.)
	депозити	репо-сделки	покупки на ДЦК	общ обем	по предоставени депозити	по репо-сделки	среден за деня	
1	392 428	68 525	7 035	467 988	5.24	5.13	5.22	- 229 682
4	265 309	71 528	8 209	345 046	5.34	5.14	5.30	- 27 952
5	228 183	70 524	21 499	320 206	5.27	5.12	5.23	98 320
6	275 751	29 955	27 335	333 041	5.30	5.13	5.28	193 698
7	325 880	91 923	0	417 803	5.33	5.22	5.30	416 434
8	311 845	84 809	4 000	400 654	5.27	5.11	5.23	378 016
11	371 725	66 335	5 200	443 260	5.42	5.17	5.38	224 085
12	327 774	65 119	0	392 893	5.23	5.14	5.22	42 323
13	312 242	41 274	0	353 516	5.23	5.13	5.22	- 123 209
14	290 754	52 904	0	343 658	5.32	5.13	5.29	- 302 697
15	279 999	50 090	4 004	334 093	5.24	5.13	5.22	- 87 000
18	370 499	55 633	7 243	433 375	5.37	5.16	5.34	- 45 667
19	302 611	93 033	1 211	396 855	5.23	5.15	5.21	- 78 287
20	373 035	67 728	933	441 696	5.32	5.16	5.30	- 1 723
21	351 549	74 139	8 312	434 000	5.28	5.24	5.27	49 069
22	315 432	59 016	15 033	389 481	5.24	5.19	5.24	172 123
25	431 922	54 096	9 104	495 122	5.43	5.17	5.40	164 022
26	336 288	62 108	18 899	417 295	5.24	5.21	5.24	62 202
27	367 215	51 292	5 644	424 151	5.31	5.19	5.30	85 265
28	454 016	47 662	0	501 678	5.25	5.14	5.24	52 047
29	410 523	46 089	118	456 730	5.24	5.14	5.23	- 217 351
Средно за месеца	**337 856**	**62 085**	**6 847**	**406 788**	**5.29**	**5.16**	**5.27**	**20 424**

* Включва сделките на банките и на тези небанкови финансови институции, които са първични дилъри на ДЦК и които имат разплащателни сметки в БНБ.
** Данните са от сетълмента.
Забележка: Средният лихвен процент за деня е среднопретеглен за извършените през деня операции.

Източник: БНБ.

1.13. ВАЛУТЕН ПАЗАР

(евро)

Август 2008 г.	БНБ с банки		БНБ с крайни клиенти		Междубанкови сделки	Банки с крайни клиенти	
	купени	продадени	купени	продадени		купени	продадени
1	467 900 000	431 800 000	566 474	119 977	107 872	114 047 171	82 273 321
4	486 600 000	472 300 000	21 623	469 417	1 241 137	120 944 440	76 934 755
5	409 700 000	329 400 000	6 929 037	358 702	5 790 428	135 504 136	70 575 097
6	602 400 000	537 700 000	29 625	192 140	6 919 065	87 690 804	68 787 086
7	428 300 000	403 400 000	13 016 212	3 480 092	1 200 375	130 537 841	105 608 223
8	543 800 000	557 400 000	1 735 473	4 019 403	28 997 889	131 760 193	125 344 484
11	634 200 000	454 300 000	442 430	659 406	9 249 550	293 871 096	85 379 151
12	530 100 000	490 000 000	17 607	2 862 236	16 909 728	105 994 182	104 941 262
13	529 100 000	423 700 000	5 422	74 807	23 159 500	161 365 591	96 331 153
14	709 900 000	582 200 000	8 659	221 479	2 503 282	152 351 528	87 143 571
15	453 730 000	439 500 000	355 124	278 603	722 272	148 433 433	107 670 798
18	565 500 000	571 100 000	32 837	247 509	14 524 860	113 601 029	109 541 897
19	446 500 000	453 700 000	15 357	121 109	1 377 448	91 925 279	76 474 838
20	541 200 000	575 500 000	181 127	174 425	5 325 778	107 192 148	131 395 469
21	463 100 000	431 900 000	159 307	154 180	12 181 811	103 996 704	83 156 044
22	589 900 000	556 500 000	133 904	1 872 714	8 291 698	109 231 846	96 740 974
25	525 600 000	539 800 000	44 302	646 300	6 004 096	130 516 512	99 154 822
26	507 600 000	517 200 000	27 280	205 488	7 328 946	86 849 751	108 979 703
27	424 200 000	440 600 000	668 077	425 611	3 128 124	114 574 281	130 175 361
28	470 000 000	481 300 000	212 218	322 043	10 182 790	88 006 955	82 641 522
29	452 900 000	429 500 000	185 321	153 514	10 201 781	352 927 380	327 329 921
Общо за месеца	**10 782 230 000**	**10 118 800 000**	**24 787 416**	**17 059 155**	**175 348 430**	**2 881 322 300**	**2 256 579 452**
Среднодневно	**513 439 524**	**481 847 619**	**1 180 353**	**812 341**	**8 349 925**	**137 205 824**	**107 456 164**

Източник: БНБ.

1.14. КУПЕНА И ПРОДАДЕНА НАЛИЧНА ВАЛУТА (ПОДРАЗДЕЛЕНИЯ НА ЕВРОТО) ОТ РЕГИОНАЛНИТЕ КАСОВИ ПОДРАЗДЕЛЕНИЯ НА БНБ*

(хил. евро)

	Купена валута**	Продадена валута***
I.2007	95	4 925
II.2007	131	2 063
III.2007	174	3 994
IV.2007	146	2 340
V.2007	179	2 140
VI.2007	105	3 732
VII.2007	128	1 047
VIII.2007	176	1 533
IX.2007	198	4 003
X.2007	93	11 278
XI.2007	67	9 792
XII.2007	94	7 365
I.2008	120	6 277
II.2008	83	3 764
III.2008	121	1 569
IV.2008	75	2 610
V.2008	97	2 759
VI.2008	128	1 274
VII.2008	102	688
VIII.2008	103	985
IX.2008	115	3 632
в т.ч. по дни		
1	7	23
2	0	24
3	4	33
4	23	10
5	2	36
8	16	243
9	3	14
10	10	173
11	3	127
12	5	125
15	2	307
16	0	79
17	2	188
18	7	102
19	7	118
23	3	302
24	4	277
25	3	213
26	8	402
29	4	535
30	1	300

* Операции само с физически лица.
** Включва всички валути, подразделения на еврото.
*** Включва само евро.

Източник: БНБ.

1.15. ОСНОВЕН ЛИХВЕН ПРОЦЕНТ

В сила от	ОЛП	
	прост годишен	ефективен годишен
1.I.2007	3.43	3.48
1.II.2007	3.53	3.59
1.III.2007	3.52	3.58
1.IV.2007	3.68	3.74
1.V.2007	3.81	3.88
1.VI.2007	3.84	3.91
1.VII.2007	4.01	4.08
1.VIII.2007	4.10	4.18
1.IX.2007	4.09	4.17
1.X.2007	4.24	4.32
1.XI.2007	4.26	4.34
1.XII.2007	4.58	4.68
1.I.2008	4.68	4.78
1.II.2008	4.75	4.85
1.III.2008	4.83	4.94
1.IV.2008	4.85	4.96
1.V.2008	4.93	5.04
1.VI.2008	4.96	5.07
1.VII.2008	5.06	5.18
1.VIII.2008	5.25	5.38
1.IX.2008	5.23	5.36
1.X.2008	5.38	5.51

Източник: БНБ.

1.16. ЛИХВЕНИ ПРОЦЕНТИ[1] ПО НОВ БИЗНЕС ПО КРЕДИТИ, РАЗЛИЧНИ ОТ ОВЪРДРАФТ, ПО ПЕРИОД НА ПЪРВОНАЧАЛНО ФИКСИРАНЕ НА ЛИХВЕНИЯ ПРОЦЕНТ

		Нефинансови предприятия				Домакинства							
		Кредити до 1 млн. евро		Кредити над 1 млн. евро		Кредити за потребление			Жилищни кредити			Други кредити	
		Общо	от които: със срок на първоначално фиксиране до 1 година	Общо	от които: със срок на първоначално фиксиране до 1 година	Общо	от които: със срок на първоначално фиксиране до 1 година	Годишен процент на разходите	Общо	от които: със срок на първоначално фиксиране до 1 година	Годишен процент на разходите	Общо	от които: със срок на първоначално фиксиране до 1 година
2007	VIII	9.29	9.36	9.01	9.01	9.33	9.37	10.93	8.35	8.39	9.03	11.94	11.95
	IX	9.68	9.68	8.38	8.37	9.50	9.53	11.03	8.38	8.42	9.02	12.25	12.28
	X	9.74	9.85	8.36	8.38	9.93	9.97	11.41	8.36	8.37	9.02	12.63	12.65
	XI	9.98	10.06	8.12	8.12	10.07	10.12	11.49	7.99	8.02	8.73	12.65	12.67
	XII	10.13	10.21	8.28	8.23	10.21	10.21	11.33	7.83	8.03	8.62	12.44	12.44
2008	I	10.77	10.83	9.41	9.41	10.08	10.08	11.27	8.03	8.38	8.81	13.24	13.25
	II	10.49	10.51	9.28	9.33	10.18	10.18	11.36	8.23	8.27	9.01	13.03	13.04
	III	10.32	10.38	9.33	9.40	10.14	10.14	11.22	8.32	8.33	9.12	12.35	12.35
	IV	10.64	10.67	8.64	8.64	10.63	10.63	11.66	8.63	8.63	9.30	12.59	12.59
	V	10.63	10.71	9.31	9.31	10.77	10.78	12.03	8.81	8.82	9.24	12.85	12.86
	VI	10.73	10.78	9.74	9.74	10.80	10.81	11.96	8.81	8.81	9.72	12.45	12.45
	VII	10.91	10.94	9.28	9.28	11.15	11.16	12.26	9.07	9.07	9.91	12.61	12.62
	VIII	10.96	11.00	11.33	11.33	11.66	11.67	12.74	9.53	9.55	10.35	12.92	12.92

[1] Лихвените проценти са по левови инструменти.

Източник: БНБ.

1.17. ОБЕМИ[1] ПО НОВ БИЗНЕС ПО КРЕДИТИ, РАЗЛИЧНИ ОТ ОВЪРДРАФТ, ПО ПЕРИОД НА ПЪРВОНАЧАЛНО ФИКСИРАНЕ НА ЛИХВЕНИЯ ПРОЦЕНТ

(млн. лв.)

		Нефинансови предприятия				Домакинства					
		Кредити до 1 млн. евро		Кредити над 1 млн. евро		Кредити за потребление		Жилищни кредити		Други кредити	
		Общо	от които: със срок на първоначално фиксиране до 1 година	Общо	от които: със срок на първоначално фиксиране до 1 година	Общо	от които: със срок на първоначално фиксиране до 1 година	Общо	от които: със срок на първоначално фиксиране до 1 година	Общо	от които: със срок на първоначално фиксиране до 1 година
2007	VIII	178.0	168.0	70.7	70.7	438.4	420.4	179.6	174.5	54.8	54.7
	IX	148.8	144.2	117.8	115.4	343.5	330.9	153.8	146.7	52.0	51.6
	X	180.7	169.3	174.5	157.9	411.7	398.1	194.6	190.4	72.1	71.6
	XI	164.7	159.0	111.8	111.8	378.3	366.3	206.1	201.7	63.9	63.5
	XII	167.4	157.8	184.7	176.4	340.5	335.9	225.3	200.5	55.0	54.9
2008	I	93.4	90.8	87.5	87.5	352.6	351.3	98.6	82.2	43.8	43.7
	II	152.5	150.0	72.6	69.3	495.5	492.4	144.4	140.8	50.2	50.0
	III	164.7	157.5	84.5	77.1	521.4	518.8	147.1	145.7	62.6	62.6
	IV	165.6	161.8	78.1	78.1	460.7	455.6	130.9	130.4	48.9	48.8
	V	134.7	129.5	135.7	135.7	380.3	377.4	98.6	98.0	42.3	42.2
	VI	170.6	167.1	56.8	56.8	415.8	413.1	104.5	103.7	53.8	53.7
	VII	149.7	147.0	84.8	84.8	416.1	413.5	95.3	94.6	43.0	43.0
	VIII	107.3	105.1	108.5	108.5	336.0	333.8	76.4	75.7	32.0	32.0

[1] Обемите са по левови инструменти.

Източник: БНБ.

1.18. ЛИХВЕНИ ПРОЦЕНТИ[1] ПО САЛДА ПО КРЕДИТИ

		Кредити, различни от овърдрафт										Овърдрафт[2]	
		Нефинансови предприятия			Домакинства							Нефинансови предприятия	Домакинства
					Кредити за потребление			Жилищни кредити		Други кредити			
		до 1 година	от 1 до 5 години	над 5 години	до 1 година	от 1 до 5 години	над 5 години	Общо	от които: над 5 години	Общо	от които: от 1 до 5 години		
2007	VIII	8.97	9.88	9.46	10.98	12.11	10.10	8.65	8.62	12.20	13.24	8.75	13.40
	IX	8.89	9.89	9.51	12.01	12.21	10.26	8.69	8.66	12.21	13.32	8.70	13.28
	X	8.92	9.97	9.55	11.49	12.14	10.20	8.77	8.75	12.19	13.22	8.92	13.33
	XI	9.11	10.10	9.66	11.51	12.03	10.12	8.78	8.75	12.24	13.25	9.15	13.27
	XII	9.11	10.22	9.76	11.70	12.06	10.16	8.79	8.76	12.29	13.35	9.24	13.27
2008	I	9.33	10.30	9.80	11.66	12.03	10.14	8.76	8.73	12.32	13.39	9.20	13.65
	II	9.38	10.34	9.82	11.72	12.08	10.19	8.80	8.77	12.41	13.52	9.32	13.62
	III	9.61	10.40	9.88	11.52	12.08	10.15	8.83	8.80	12.29	13.41	9.43	13.69
	IV	10.06	10.48	10.06	11.61	12.36	10.65	8.85	8.82	12.48	13.44	9.48	13.73
	V	9.79	10.49	10.26	11.77	12.30	10.66	8.93	8.90	12.52	13.50	9.54	13.76
	VI	10.03	10.55	10.31	12.22	12.29	10.62	8.94	8.91	12.56	13.54	9.59	13.78
	VII	10.23	10.63	10.38	12.35	12.28	10.67	8.98	8.95	12.60	13.54	9.72	13.08
	VIII	10.28	10.76	10.57	12.41	12.39	10.79	9.02	8.99	12.59	13.55	9.82	13.21

[1] Лихвените проценти са по левови инструменти.
[2] Лихвените проценти и обеми за овърдрафт по нов бизнес и по салда съвпадат.

Източник: БНБ.

1.19. ОБЕМИ[1] ПО САЛДА ПО КРЕДИТИ

(млн. лв.)

		Кредити, различни от овърдрафт										Овърдрафт[2]	
		Нефинансови предприятия			Домакинства							Нефинансови предприятия	Домакинства
					Кредити за потребление			Жилищни кредити		Други кредити			
		до 1 година	от 1 до 5 години	над 5 години	до 1 година	от 1 до 5 години	над 5 години	Общо	от които: над 5 години	Общо	от които: от 1 до 5 години		
2007	VIII	832.1	1669.3	1291.9	31.0	1509.6	3164.9	2998.7	2935.3	664.6	382.6	2532.7	922.0
	IX	891.7	1738.0	1340.9	31.7	1446.1	3272.8	3047.2	2983.3	696.7	390.1	2718.8	967.1
	X	947.0	1767.8	1441.4	32.8	1407.1	3475.1	3160.0	3096.1	729.0	398.2	2701.3	1042.8
	XI	956.8	1713.3	1510.3	22.2	1414.1	3719.5	3268.4	3204.0	748.8	400.0	2843.7	1092.2
	XII	974.3	1699.4	1602.0	22.3	1410.2	3865.7	3442.2	3377.3	777.5	408.4	2919.5	1136.7
2008	I	906.3	1721.1	1638.4	21.8	1410.4	4004.3	3498.8	3435.0	758.3	399.5	3002.2	1187.2
	II	855.1	1729.2	1698.2	22.7	1433.8	4220.1	3598.4	3534.4	757.4	397.9	2946.5	1223.9
	III	739.6	1747.9	1775.5	21.6	1388.5	4175.4	3646.9	3584.0	768.0	398.5	3046.0	1274.7
	IV	726.6	1743.2	1837.4	22.3	1406.7	4341.4	3715.5	3652.7	769.7	402.1	3096.6	1303.6
	V	738.6	1800.5	1908.1	21.9	1417.2	4436.8	3771.0	3707.3	771.8	400.9	3186.4	1353.7
	VI	732.4	1812.9	1966.3	21.7	1419.5	4482.6	3814.8	3752.3	782.6	403.9	3422.7	1395.6
	VII	749.2	1851.7	2007.5	23.0	1435.9	4630.3	3851.1	3788.3	787.1	402.2	3454.0	1441.0
	VIII	743.6	1853.8	2009.9	23.2	1413.4	4600.6	3864.0	3802.4	778.3	393.7	3332.9	1486.8

[1] Обемите са по левови инструменти.
[2] Лихвените проценти и обеми за овърдрафт по нов бизнес и по салда съвпадат.

Източник: БНБ.

1.20. ЛИХВЕНИ ПРОЦЕНТИ[1] ПО НОВ БИЗНЕС ПО ДЕПОЗИТИ С ДОГОВОРЕН МАТУРИТЕТ

		Нефинансови предприятия		Домакинства	
		Общо	от които: до 1 година	Общо	от които: до 1 година
2007	VIII	4.24	4.12	4.33	4.25
	IX	3.73	3.91	4.23	4.12
	X	3.95	3.82	4.30	4.23
	XI	4.07	4.09	4.58	4.53
	XII	4.21	4.26	4.66	4.63
2008	I	4.04	4.10	4.82	4.75
	II	4.64	4.65	4.71	4.67
	III	4.60	4.60	4.91	4.85
	IV	4.92	4.92	5.24	5.18
	V	5.10	5.10	5.13	5.07
	VI	5.20	5.21	5.33	5.29
	VII	5.49	5.50	5.80	5.79
	VIII	5.44	5.44	5.89	5.88

[1] Лихвените проценти са по левови инструменти.

Източник: БНБ.

1.21. ОБЕМИ[1] ПО НОВ БИЗНЕС ПО ДЕПОЗИТИ С ДОГОВОРЕН МАТУРИТЕТ

(млн. лв.)

		Нефинансови предприятия		Домакинства	
		Общо	от които: до 1 година	Общо	от които: до 1 година
2007	VIII	688.4	648.1	427.4	410.3
	IX	488.9	457.8	332.1	315.9
	X	577.2	512.3	389.0	376.6
	XI	761.3	749.1	391.2	380.3
	XII	994.3	978.4	537.1	526.2
2008	I	1065.6	1032.1	447.7	433.0
	II	1210.9	1207.0	531.7	519.9
	III	1337.5	1333.1	511.4	490.9
	IV	1413.6	1410.9	553.1	525.6
	V	2193.0	2148.4	503.3	480.4
	VI	1419.0	1415.4	477.4	462.0
	VII	1509.1	1504.0	569.2	554.6
	VIII	1649.5	1645.1	520.2	511.2

[1] Обемите са по левови инструменти.

Източник: БНБ.

1.22. ЛИХВЕНИ ПРОЦЕНТИ[1] ПО САЛДА ПО ДЕПОЗИТИ

		Нефинансови предприятия			Домакинства		
		Овърнайт-депозити[2]	Депозити с договорен матуритет		Овърнайт-депозити[2]	Депозити с договорен матуритет	
			до 2 години	над 2 години		до 2 години	над 2 години
2007	VIII	0.65	3.94	1.99	0.92	4.32	6.69
	IX	0.62	3.94	2.04	0.92	4.31	6.71
	X	0.64	3.98	2.67	0.93	4.39	6.74
	XI	0.64	4.01	2.61	0.92	4.44	6.80
	XII	0.62	4.08	2.15	0.93	4.50	6.81
2008	I	0.65	4.15	2.42	0.94	4.56	6.84
	II	0.63	4.18	2.47	0.93	4.57	6.83
	III	0.66	4.35	3.98	0.94	4.59	6.70
	IV	0.66	4.40	2.91	0.92	4.67	6.83
	V	0.72	4.63	2.56	0.89	4.75	6.87
	VI	0.70	4.80	2.56	0.92	4.87	6.86
	VII	0.85	4.92	2.64	0.90	5.04	6.85
	VIII	0.77	5.20	2.48	0.89	5.19	6.84

[1] Лихвените проценти са по левови инструменти.
[2] Лихвените проценти и обеми за овърнайт-депозити по нов бизнес и по салда съвпадат.

Източник: БНБ.

1.23. ОБЕМИ[1] ПО САЛДА ПО ДЕПОЗИТИ

(млн. лв.)

		Нефинансови предприятия			Домакинства		
		Овърнайт-депозити[2]	Депозити с договорен матуритет		Овърнайт-депозити[2]	Депозити с договорен матуритет	
			до 2 години	над 2 години		до 2 години	над 2 години
2007	VIII	4643.0	1718.6	188.5	2325.9	3439.5	250.8
	IX	4681.0	1707.6	189.0	2368.4	3487.9	253.6
	X	4876.5	1787.9	212.7	2323.4	3451.2	253.5
	XI	4830.7	1873.6	221.0	2375.2	3456.2	248.8
	XII	5487.8	2109.5	159.2	2582.0	3681.3	250.6
2008	I	5047.9	2142.3	166.3	2531.7	3781.1	252.5
	II	4720.6	2233.0	163.3	2571.9	3819.6	253.3
	III	4763.8	2347.7	101.6	2567.9	3795.6	260.5
	IV	4505.9	2377.9	74.1	2642.5	3839.7	270.8
	V	4597.6	2319.5	85.4	2562.6	3832.3	281.9
	VI	4649.7	2510.5	86.5	2599.3	3890.4	283.4
	VII	4983.6	2487.9	79.6	2632.9	3989.4	285.5
	VIII	4899.1	2533.3	64.9	2676.7	4100.7	284.9

[1] Обемите са по левови инструменти.
[2] Лихвените проценти и обеми за овърнайт-депозити по нов бизнес и по салда съвпадат.

Източник: БНБ.

1.24. ДОХОДНОСТ НА ДЦК

		Доходност на лихвоносни ДЦК, деноминирани в левове, постигната на вторичния пазар[1]				Дългосрочен лихвен процент[3]
		3 години	5 години	7 години[2]	10 години	
2007	VIII	4.07	4.46	-	4.22	4.79
	IX	-	3.91	4.48	4.56	4.44
	X	4.82	4.38	4.44	4.56	4.59
	XI	4.71	4.71	-	4.56	4.94
	XII	4.12	-	4.60	4.99	5.08
2008	I	4.62	4.84	4.54	5.12	5.07
	II	4.54	4.57	4.36	4.99	5.24
	III	3.37	4.77	4.52	4.85	4.85
	IV	-	4.73	-	4.82	4.80
	V	-	4.81	4.52	5.08	4.95
	VI	5.01	5.37	5.10	5.58	5.17
	VII	-	6.08	-	5.87	5.17
	VIII	5.48	5.59	6.07	5.40	5.17

[1] Постигнатата доходност е среднопретеглена ефективна доходност от индивидуалните сделки на вторичния пазар през отчетния период. Използвана е *ISMA* формула и бройна конвенция *ACT/365*.
[2] В седемгодишните ДЦК се включват и емисиите от седем години и три месеца.
[3] ДЛП – дългосрочен лихвен процент за оценка степента на сближаване. Определя се на база доходността до падеж на вторичния пазар по дългосрочна ценна книга (бенчмарк), емитирана от Министерството на финансите (сектор *Централно държавно управление*) и деноминирана в национална валута. Използвана е *ISMA* формула и бройна конвенция *ACT/365*.

Източник: БНБ.

1.25. ИНДЕКСИ НА МЕЖДУБАНКОВИЯ ПАЗАР[1]

		ОЛП[2]	ЛЕОНИА	EONIA[3]	СОФИБОР				EURIBOR[3]			
					1 месец	3 месеца	6 месеца	12 месеца	1 месец	3 месеца	6 месеца	12 месеца
2007	VIII	4.10	4.09	4.05	4.51	4.80	-	-	4.31	4.54	4.59	4.67
	IX	4.09	4.24	4.03	4.96	5.25	-	-	4.43	4.74	4.75	4.72
	X	4.24	4.26	3.94	5.27	5.59	5.88	6.41	4.24	4.69	4.66	4.65
	XI	4.26	4.58	4.02	5.98	6.32	6.60	7.18	4.22	4.64	4.63	4.61
	XII	4.58	4.68	3.88	6.20	6.56	6.79	7.40	4.71	4.85	4.82	4.79
2008	I	4.68	4.75	4.02	6.19	6.55	6.78	7.44	4.20	4.48	4.50	4.50
	II	4.75	4.83	4.03	6.35	6.65	6.88	7.56	4.18	4.36	4.36	4.35
	III	4.83	4.85	4.09	6.38	6.68	6.92	7.58	4.30	4.60	4.59	4.59
	IV	4.85	4.93	3.99	6.42	6.77	6.98	7.68	4.37	4.78	4.80	4.82
	V	4.93	4.96	4.01	6.52	6.88	7.14	8.08	4.39	4.86	4.90	4.99
	VI	4.96	5.06	4.01	6.60	7.02	7.30	8.33	4.47	4.94	5.09	5.36
	VII	5.06	5.25	4.19	6.75	7.19	7.53	8.51	4.47	4.96	5.15	5.39
	VIII	5.25	5.23	4.30	6.80	7.31	7.60	8.65	4.49	4.97	5.16	5.32

[1] Месечните стойности на индексите са изчислени като средноаритметични от дневните стойности.
[2] От 1 февруари 2005 г. съгласно Решение на Управителния съвет на БНБ размерът на ОЛП е равен на средната аритметична величина от стойностите на индекса ЛЕОНИА (*LEONIA: LEv OverNight Index Average*, справочен индекс на сключените и изпълнени сделки с овърнайт-депозити в български левове) за работните дни на предходния календарен месец (базисен период).
[3] По данни на ЕЦБ.

Източник: БНБ.

1.26. ЛИХВЕН ДИФЕРЕНЦИАЛ МЕЖДУ ОСНОВНИЯ ЛИХВЕН ПРОЦЕНТ И МЕСЕЧНИЯ ЛИБОР ЗА ЕВРОТО

(%)

Дата	ОЛП ефективна годишна стойност (**I**)[1]	Лихвен процент (евро) (**If**)	Лихвен диференциал[2]
2.I.2007	3.48	3.63	-0.14
1.II.2007	3.59	3.61	-0.02
1.III.2007	3.58	3.77	-0.19
2.IV.2007	3.74	3.87	-0.12
1.V.2007	3.88	3.86	0.02
1.VI.2007	3.91	4.03	-0.12
2.VII.2007	4.08	4.11	-0.03
1.VIII.2007	4.18	4.11	0.07
3.IX.2007	4.17	4.46	-0.28
1.X.2007	4.32	4.39	-0.06
1.XI.2007	4.34	4.15	0.19
3.XII.2007	4.68	4.84	-0.15
2.I.2008	4.78	4.23	0.53
1.II.2008	4.85	4.19	0.64
3.III.2008	4.94	4.20	0.71
1.IV.2008	4.96	4.36	0.58
1.V.2008	5.04	4.39	0.63
2.VI.2008	5.07	4.46	0.59
1.VII.2008	5.18	4.45	0.70
1.VIII.2008	5.38	4.48	0.86
1.IX.2008	5.36	4.51	0.81

[1] Изчислена на годишна база.
[2] Изчислен по формулата: $\mathbf{ID} = \left[\frac{1+\mathbf{I}/100}{1+\mathbf{If}/100} - 1\right] \times 100$

Източници: БНБ, Ройтерс.

1.27. КОТИРОВКИ НА БЪЛГАРСКИТЕ ГЛОБАЛНИ ОБЛИГАЦИИ

Дата	**Глобални облигации в евро** (евро на 100 евро номинал)		**Глобални облигации в щатски долари** (щ.д. на 100 щ.д. номинал)	
	купува	продава	купува	продава
1.VIII.2008	106.74	107.40	112.54	113.23
4.VIII.2008	106.79	107.43	112.58	113.21
5.VIII.2008	106.95	107.55	112.44	113.04
6.VIII.2008	106.99	107.70	112.24	112.76
7.VIII.2008	107.61	108.22	112.56	113.10
8.VIII.2008	107.73	108.34	112.60	113.14
11.VIII.2008	107.59	108.22	112.46	112.98
12.VIII.2008	107.63	108.37	112.50	113.08
13.VIII.2008	107.80	108.37	112.19	112.81
14.VIII.2008	107.84	108.41	112.22	112.93
15.VIII.2008	107.94	108.47	112.25	113.01
18.VIII.2008	108.03	108.53	112.43	113.07
19.VIII.2008	107.87	108.43	112.28	112.93
20.VIII.2008	107.87	108.42	112.31	112.98
21.VIII.2008	107.63	108.22	112.57	113.03
22.VIII.2008	107.39	107.98	112.56	112.94
26.VIII.2008	107.86	108.42	113.06	113.44
27.VIII.2008	107.50	108.15	112.92	113.28
28.VIII.2008	107.31	107.89	113.08	113.62
29.VIII.2008	107.34	107.90	112.88	113.44
1.IX.2008	107.68	108.14	112.92	113.46
2.IX.2008	107.58	108.14	113.05	113.53
3.IX.2008	107.55	108.10	113.51	113.87
4.IX.2008	107.74	108.26	113.64	114.04
5.IX.2008	107.55	108.21	113.75	114.14
8.IX.2008	107.38	108.18	113.43	113.92
9.IX.2008	107.47	108.27	113.40	113.97
10.IX.2008	107.38	108.08	113.36	113.91
11.IX.2008	107.25	107.91	113.22	113.68
12.IX.2008	107.05	107.55	112.72	113.27
15.IX.2008	107.14	107.72	112.75	113.78
16.IX.2008	106.97	107.55	113.50	114.50
17.IX.2008	106.86	107.38	112.60	113.60
18.IX.2008	106.49	106.87	111.54	112.81
19.IX.2008	105.82	106.53	111.82	112.56
22.IX.2008	105.60	106.37	110.82	111.28
23.IX.2008	105.70	106.53	110.25	111.00
24.IX.2008	105.84	106.53	110.93	111.52
25.IX.2008	105.67	106.43	110.68	111.32
26.IX.2008	105.70	106.56	109.88	110.13
29.IX.2008	106.05	106.84	109.79	110.71
30.IX.2008	105.01	105.54	109.41	110.09

Източник: Ройтерс.

2 Външен сектор

2.1. ПЛАТЕЖЕН БАЛАНС *

(млн. евро)

	Месечни данни													Акумулирани данни от началото на годината		Акумулирани данни за последните дванадесет месеца	
	VII	VIII	IX	X	XI	XII	I	II	III	IV	V	VI	VII	към 31.VII. 2007	към 31.VII. 2008	към 31.VII. 2007	към 31.VII. 2008
	2007						2008										
А. Текуща сметка [1]	**-257.7**	**-265.3**	**-541.8**	**-710.0**	**-752.4**	**-940.7**	**-769.7**	**-635.6**	**-507.6**	**-750.9**	**-698.9**	**-769.5**	**-424.0**	**-3093.1**	**-4556.3**	**-5487.6**	**-7766.6**
Стоки: кредит (*FOB*)	1242.2	1145.6	1199.2	1304.9	1267.9	1109.5	1114.6	1212.1	1322.0	1372.2	1320.7	1395.1	1432.7	7484.8	9169.4	12697.5	15196.4
Стоки: дебит (*FOB*)	-1844.7	-1734.9	-1804.1	-2014.7	-2068.6	-1922.7	-1728.3	-1812.6	-1905.3	-2142.4	-2133.9	-2321.2	-2315.9	-11269.7	-14359.6	-19353.1	-23904.6
Търговски баланс [2]	*-602.5*	*-589.3*	*-604.9*	*-709.8*	*-800.7*	*-813.2*	*-613.7*	*-600.5*	*-583.3*	*-770.2*	*-813.2*	*-926.1*	*-883.2*	*-3784.9*	*-5190.2*	*-6655.6*	*-8708.2*
Услуги: кредит	722.7	689.5	480.8	276.2	251.4	284.1	262.1	262.6	279.7	295.6	469.1	635.2	792.2	2643.1	2996.5	4514.9	4978.5
Транспорт [3]	191.6	185.4	136.4	96.9	87.6	89.1	90.2	93.9	104.9	103.9	130.3	175.7	214.2	788.8	913.2	1347.9	1508.8
Пътувания [4]	444.3	427.3	269.7	103.6	78.1	112.1	94.7	87.1	104.5	107.2	208.1	363.8	488.2	1296.2	1453.6	2197.4	2444.4
Други услуги	86.8	76.7	74.7	75.7	85.7	82.8	77.2	81.7	70.3	84.5	130.6	95.6	89.8	558.1	629.7	969.6	1025.4
Услуги: дебит	-303.2	-363.4	-306.9	-311.9	-288.2	-326.9	-358.3	-292.3	-297.9	-325.1	-342.3	-372.4	-375.7	-1912.8	-2364.0	-3375.0	-3961.3
Транспорт [3]	-102.6	-117.3	-110.7	-107.5	-110.6	-103.6	-118.8	-104.1	-106.6	-117.5	-126.6	-135.0	-133.8	-636.6	-842.5	-1121.2	-1392.2
Пътувания [4]	-118.0	-137.0	-129.6	-117.6	-112.0	-109.0	-138.0	-115.3	-117.5	-126.4	-139.4	-142.0	-132.4	-726.9	-911.1	-1268.1	-1516.2
Други услуги	-82.6	-109.1	-66.7	-86.8	-65.7	-114.2	-101.5	-72.9	-73.8	-81.2	-76.2	-95.3	-109.5	-549.2	-610.4	-985.7	-1052.9
Услуги, нето	*419.5*	*326.1*	*173.9*	*-35.7*	*-36.8*	*-42.8*	*-96.2*	*-29.7*	*-18.2*	*-29.6*	*126.8*	*262.8*	*416.5*	*730.3*	*632.5*	*1140.0*	*1017.2*
Стоки и нефакторни услуги, нето	*-182.9*	*-263.2*	*-430.9*	*-745.5*	*-837.5*	*-856.0*	*-709.9*	*-630.2*	*-601.5*	*-799.8*	*-686.4*	*-663.2*	*-466.7*	*-3054.6*	*-4557.7*	*-5515.7*	*-7690.9*
Доход: кредит	133.8	133.7	137.5	140.1	137.6	131.5	155.0	138.4	136.3	127.1	128.2	136.8	136.7	851.3	958.6	1425.5	1638.9
Компенсации на наетите [5]	99.6	111.7	114.9	113.7	106.1	106.1	119.1	118.3	113.1	105.2	106.4	111.0	106.5	676.9	779.7	1151.1	1332.2
Инвестиционен доход	34.1	22.0	22.5	26.4	31.5	25.4	35.9	20.1	23.3	21.8	21.8	25.9	30.2	174.4	178.9	274.4	306.8
Преки инвестиции	-0.9	-0.7	0.0	0.5	1.3	1.7	0.3	2.4	0.9	0.8	0.1	1.2	0.3	-7.2	6.0	-6.0	8.9
Портфейлни инвестиции	12.7	11.6	10.3	12.9	11.6	12.0	10.6	7.9	8.5	9.3	11.2	15.0	19.4	82.3	81.8	133.2	140.3
Други инвестиции	22.3	11.1	12.3	12.9	18.6	11.7	25.0	9.7	13.9	11.7	10.5	9.7	10.5	99.3	91.1	147.2	157.6
Доход: дебит	-229.5	-154.7	-282.2	-123.8	-105.5	-253.3	-199.7	-129.7	-207.7	-294.1	-190.7	-325.7	-125.4	-1063.5	-1473.0	-1852.5	-2392.5
Компенсации на наетите	-4.3	-2.3	-1.7	-3.1	-1.5	-3.3	-1.8	-2.6	-2.6	-3.8	-2.0	-1.6	-1.9	-27.7	-16.3	-40.2	-28.2
Инвестиционен доход	-225.3	-152.4	-280.6	-120.7	-103.9	-250.1	-197.9	-127.1	-205.1	-290.2	-188.7	-324.1	-123.5	-1035.8	-1456.7	-1812.3	-2364.3
Преки инвестиции	-165.0	-122.6	-227.4	-83.4	-71.5	-166.9	-83.9	-94.1	-133.5	-231.9	-151.0	-262.4	-77.4	-679.8	-1034.2	-1301.8	-1706.1
Портфейлни инвестиции	-31.8	0.0	0.0	0.0	0.0	0.0	-69.5	-0.1	-0.1	-0.1	-0.1	-0.1	-20.8	-125.6	-90.9	-125.8	-91.1
Други инвестиции	-28.5	-29.8	-53.1	-37.2	-32.4	-83.1	-44.5	-32.9	-71.4	-58.2	-37.6	-61.6	-25.4	-230.4	-331.6	-384.6	-567.1

(продължава)

2.1. ПЛАТЕЖЕН БАЛАНС *
(продължение)

(млн. евро)

	Месечни данни													Акумулирани данни от началото на годината		Акумулирани данни за последните дванадесет месеца	
	VII	VIII	IX	X	XI	XII	I	II	III	IV	V	VI	VII	към 31.VII. 2007	към 31.VII. 2008	към 31.VII. 2007	към 31.VII. 2008
	2007						2008										
Доход, нето	*-95.7*	*-21.0*	*-144.7*	*16.4*	*32.2*	*-121.9*	*-44.7*	*8.7*	*-71.4*	*-167.0*	*-62.5*	*-188.9*	*11.3*	*-212.2*	*-514.4*	*-427.0*	*-753.6*
Стоки, нефакторни услуги и доход, нето	*-278.7*	*-284.2*	*-575.7*	*-729.1*	*-805.4*	*-977.9*	*-754.5*	*-621.5*	*-673.0*	*-966.8*	*-748.9*	*-852.1*	*-455.4*	*-3266.7*	*-5072.2*	*-5942.6*	*-8444.5*
Текущи трансфери, нето	*20.9*	*18.9*	*33.8*	*19.1*	*52.9*	*37.2*	*-15.2*	*-14.1*	*165.4*	*215.9*	*49.9*	*82.6*	*31.4*	*173.6*	*515.9*	*455.0*	*677.9*
Текущи трансфери, кредит	65.5	65.8	78.7	88.2	115.3	89.1	53.9	62.5	228.0	269.5	96.1	132.2	78.2	471.5	920.2	838.2	1357.3
Текущи трансфери, дебит	-44.6	-46.8	-44.9	-69.1	-62.3	-51.9	-69.1	-76.5	-62.6	-53.6	-46.1	-49.6	-46.8	-297.9	-404.3	-383.2	-679.4
Б. Капиталова сметка [1, 6]	**21.1**	**21.7**	**29.6**	**23.2**	**118.2**	**76.6**	**0.6**	**11.6**	**173.6**	**12.6**	**3.3**	**0.4**	**13.0**	**87.0**	**215.1**	**175.9**	**484.3**
Капиталови трансфери, нето	21.1	21.7	29.6	23.2	118.2	76.6	0.6	11.6	173.6	12.6	3.3	0.4	13.0	87.0	215.1	175.9	484.3
Общо за групи А и Б	*-236.6*	*-243.6*	*-512.3*	*-686.8*	*-634.2*	*-864.2*	*-769.2*	*-624.0*	*-334.0*	*-738.3*	*-695.6*	*-769.1*	*-411.0*	*-3006.1*	*-4341.2*	*-5311.7*	*-7282.3*
В. Финансова сметка [1, 6]	**759.3**	**820.3**	**1770.6**	**965.9**	**1195.2**	**551.2**	**530.3**	**911.4**	**867.8**	**1327.4**	**434.9**	**1547.1**	**499.0**	**5324.1**	**6117.9**	**8077.4**	**11421.2**
Преки инвестиции, нето	*575.8*	*805.6*	*546.0*	*642.4*	*584.0*	*515.1*	*279.8*	*303.2*	*73.6*	*535.1*	*352.3*	*616.7*	*226.5*	*3216.2*	*2387.3*	*5835.6*	*5480.4*
Преки инвестиции в чужбина	-21.1	-15.2	-15.1	-6.6	-15.0	-38.6	-21.8	-9.6	-371.5	-17.1	-11.4	-11.6	-17.1	-109.7	-460.0	-202.1	-550.6
Дялов капитал	-22.8	-7.0	-7.4	-8.3	-12.7	-38.1	-19.9	-8.0	-362.2	-14.8	-10.1	-10.9	-17.2	-128.8	-443.0	-177.5	-516.5
Реинвестирана печалба	1.1	1.1	1.1	-0.2	-0.2	-0.2	0.0	0.0	0.0	0.0	0.0	0.0	0.0	11.7	0.0	11.2	1.5
Друг капитал	0.7	-9.3	-8.8	1.9	-2.1	-0.3	-1.9	-1.6	-9.2	-2.3	-1.2	-0.8	0.1	7.4	-17.0	-35.8	-35.6
Преки инвестиции в България [7]	597.0	828.2	561.1	649.0	599.1	553.7	301.6	312.8	445.0	552.3	363.7	628.4	243.6	3325.9	2847.3	6037.7	6038.3
Дялов капитал	292.2	600.3	478.8	345.7	335.8	108.7	172.9	199.3	136.4	211.0	208.5	891.9	209.3	1792.1	2029.4	3468.3	3898.6
Реинвестирана печалба	39.9	39.9	39.9	40.9	40.9	40.9	41.2	41.2	41.2	43.9	43.9	43.9	0.0	209.6	255.2	578.3	457.7
Друг капитал [8]	264.9	188.0	42.5	262.4	222.4	404.1	87.6	72.3	267.4	297.4	111.3	-307.5	34.2	1324.3	562.7	1991.0	1682.1
Сливания и придобивания, нето [9]	0.0	-7.4	0.0	0.0	0.0	0.0	0.0	0.0	0.0	0.0	0.0	0.0	0.0	0.0	0.0	0.0	-7.4
Портфейлни инвестиции – активи [10]	31.8	40.6	49.8	-16.9	-41.5	-106.5	98.8	-40.1	-45.0	-17.2	30.3	-136.7	-27.6	7.4	-137.5	-221.1	-212.0
Портфейлни инвестиции – пасиви	110.4	-195.8	-39.5	-58.3	68.3	-110.7	-2.4	18.3	-18.1	-58.5	-12.3	20.7	-71.3	-53.1	-123.5	384.1	-459.6
Финансови деривати, нето	-4.0	-10.3	13.6	31.2	-18.4	-30.3	0.4	-10.0	-22.1	-13.1	-22.5	-15.6	2.0	-47.0	-80.9	-115.5	-95.1
Други инвестиции – активи	-323.7	-406.8	568.6	-80.4	-344.6	-356.1	736.3	212.0	-134.0	183.7	-16.0	-702.1	369.1	201.0	649.0	-1225.5	29.7
Търговски кредити, нето [11]	2.6	2.6	2.5	9.3	9.0	9.1	-42.0	-42.0	-41.7	0.0	0.0	0.0	0.0	-166.7	-125.8	-161.8	-93.3
Заеми	-14.0	-12.9	-12.2	-36.9	-13.7	-51.5	-32.6	-24.8	-44.1	-2.8	-7.2	-50.8	-0.8	-53.9	-163.2	-121.3	-290.3
Валута и депозити [12]	-272.8	-383.9	567.9	-50.2	-340.6	-300.7	813.7	263.9	-49.2	185.9	-11.8	-645.7	139.7	507.0	696.3	-881.4	188.8
Други активи	-39.5	-12.7	10.5	-2.6	0.6	-13.0	-2.8	14.9	1.0	0.7	3.0	-5.5	230.3	-85.4	241.6	-60.9	224.5

(продължава)

2.1. ПЛАТЕЖЕН БАЛАНС *

(продължение)

(млн. евро)

	Месечни данни													Акумулирани данни от началото на годината		Акумулирани данни за последните дванадесет месеца	
	VII	VIII	IX	X	XI	XII	I	II	III	IV	V	VI	VII	към 31.VII. 2007	към 31.VII. 2008	към 31.VII. 2007	към 31.VII. 2008
	2007						2008										
Други инвестиции – пасиви	368.9	587.1	632.1	447.9	947.4	639.7	-582.6	427.9	1013.5	697.3	103.1	1764.0	0.3	1999.5	3423.5	3419.8	6677.7
Търговски кредити, нето [13]	-14.7	-14.7	-14.6	36.4	36.1	36.1	-7.4	-7.4	-6.9	33.4	33.4	33.4	0.0	178.5	78.4	257.2	157.8
Заеми	429.5	346.5	328.1	286.4	482.2	-30.9	245.5	113.5	504.6	348.9	126.8	598.7	113.7	1525.7	2051.6	2602.4	3464.0
Валута и депозити	-37.5	195.3	393.2	136.3	404.5	630.9	-787.3	296.4	305.8	520.1	-78.9	1149.1	-110.4	268.3	1294.8	575.2	3055.0
Други пасиви	-8.4	59.9	-74.6	-11.1	24.6	3.6	-33.4	25.4	210.0	-205.0	21.8	-17.2	-3.0	27.0	-1.4	-15.0	1.0
Общо за групи А, Б и В	*522.7*	*576.8*	*1258.3*	*279.1*	*561.0*	*-313.0*	*-238.9*	*287.4*	*533.8*	*589.1*	*-260.7*	*778.0*	*88.0*	*2318.0*	*1776.8*	*2765.7*	*4139.0*
Г. Грешки и пропуски	**-240.4**	**-108.3**	**81.7**	**-190.1**	**-343.5**	**183.8**	**-92.0**	**-330.6**	**-16.8**	**277.7**	**125.1**	**-380.4**	**320.9**	**-1140.1**	**-96.1**	**-908.9**	**-472.5**
ОБЩ БАЛАНС (общо за групи А, Б, В и Г)	**282.3**	**468.5**	**1340.1**	**89.0**	**217.5**	**-129.2**	**-330.9**	**-43.2**	**517.0**	**866.9**	**-135.5**	**397.6**	**408.9**	**1177.8**	**1680.7**	**1856.9**	**3666.5**
Д. Резерви и друго финансиране	**-282.3**	**-468.5**	**-1340.1**	**-89.0**	**-217.5**	**129.2**	**330.9**	**43.2**	**-517.0**	**-866.9**	**135.5**	**-397.6**	**-408.9**	**-1177.8**	**-1680.7**	**-1856.9**	**-3666.5**
Резервни активи на БНБ [14]	-282.3	-468.5	-1340.1	-89.0	-217.5	129.2	330.9	43.2	-517.0	-866.9	135.5	-397.6	-408.9	-922.5	-1680.7	-1552.4	-3666.5
Ползвани кредити от МВФ, нето	0.0	0.0	0.0	0.0	0.0	0.0	0.0	0.0	0.0	0.0	0.0	0.0	0.0	-255.3	0.0	-304.4	0.0
Извънредно финансиране	0.0	0.0	0.0	0.0	0.0	0.0	0.0	0.0	0.0	0.0	0.0	0.0	0.0	0.0	0.0	0.0	0.0

* Аналитично представяне на платежния баланс в съответствие с 5-ото издание на *Ръководство по платежен баланс* на МВФ.

1 Предварителни данни. Данните за 2005–2007 г. и януари – юни 2008 г. са ревизирани. С отчета за август 2008 г. предстои ревизия на данните за платежния баланс за юли 2008 г.

2 Данни от митническите декларации, допълнени с данни от НСИ и обработени от БНБ по дата на митническата декларация. Данните са съгласувани с НСИ.
За 2008 г. предварителни данни на НСИ към 4 септември 2008 г., които включват данни от системата *Интрастат* за страните от ЕС и данни от митнически декларации за страните извън ЕС.
Оценката на вноса по цени *FOB* е на база на методология на БНБ и НСИ .

3 Оценки по методология на БНБ и НСИ.

4 Оценки по методология на БНБ и на Министерството на икономиката. Данните за 2007–2008 г. се базират на предварителна информация от НСИ за броя на чуждестранните граждани, посетили страната и българските граждани, пътували в чужбина.

5 Оценки по методология на БНБ.

6 Отрицателният знак (-) показва изтичане на капитал (нарастване на активи или намаление на пасиви).

7 Данни от фирми с чуждестранно участие, Агенцията за приватизация, НСИ, Централния депозитар, банките и др. Данните за 2007 г. и 2008 г. включват само реинвестираната печалба на банките.

8 На базата на получените в БНБ отчети за задълженията по финансови кредити на местни лица към чужбина. Поради тримесечната отчетност на тези задължения, данните подлежат на ревизия.

9 В статията се отразяват сделките, които представляват придобивания или сливания.

10 По данни от банките.

11 Включени са отчетените външни вземания на страната по търговски кредити (платени аванси и вземания от доставчици). Поради тримесечната отчетност на тези задължения, данните подлежат на ревизия.

12 За *Други сектори* данни на Банката за международни разплащания (*BIS*) за 2007 г. и януари – март 2008 г. За април – юли 2008 г. данните подлежат на ревизии.

13 Включени са отчетените външни задължения на страната по търговски кредити (получени аванси и задължения към доставчици). Поради тримесечната отчетност на тези задължения, данните подлежат на ревизия.

14 Не се включват измененията на резервните активи на БНБ, дължащи се на курсови разлики. Отрицателният знак (-) показва увеличение на резервните активи, а положителният (+) – намаление.

Източник: БНБ.

2.2. ИЗНОС И ВНОС

2.2.1. ИЗНОС. НАЧИН НА ИЗПОЛЗВАНЕ, 2008 г.
(млн. евро)

Групи стоки	I	II	III	I трим.	IV	V	VI	II трим	Общо
Потребителски стоки	***258.7***	***308.6***	***288.7***	***856.0***	***280.1***	***267.8***	***295.3***	***843.2***	***1699.3***
Храни	40.1	45.7	48.9	134.7	49.3	44.9	52.2	146.4	281.1
Цигари	2.2	2.7	2.3	7.2	3.5	3.0	3.0	9.5	16.7
Напитки	6.1	8.1	9.1	23.3	11.6	10.0	10.7	32.3	55.7
Дрехи и обувки	125.7	144.6	120.7	391.0	109.7	108.4	122.9	341.1	732.1
Лекарства и козметика	19.9	32.8	29.5	82.2	25.6	23.7	28.6	77.8	159.9
Мебели и домакинско обзавеждане	36.4	43.2	44.2	123.9	48.3	47.1	46.2	141.6	265.5
Други	28.2	31.4	34.0	93.7	32.2	30.7	31.7	94.6	188.2
Суровини и материали	***523.0***	***559.5***	***617.4***	***1699.9***	***672.9***	***578.4***	***574.6***	***1825.9***	***3525.8***
Чугун, желязо и стомана	89.0	73.9	79.0	241.9	116.1	82.2	111.9	310.2	552.1
Цветни метали	155.1	174.3	213.0	542.3	216.5	162.4	141.6	520.6	1062.9
Химически продукти	37.6	31.3	43.3	112.2	39.2	34.3	36.3	109.8	221.9
Пластмаси, каучук	31.8	30.3	32.4	94.5	33.5	30.1	31.4	95.0	189.5
Торове	5.4	8.3	17.2	31.0	30.3	19.9	6.3	56.4	87.4
Текстилни материали	42.8	44.2	41.1	128.1	43.0	41.8	47.0	131.7	259.9
Суровини за производство на храни	34.6	48.7	58.4	141.8	58.1	64.8	61.2	184.1	325.8
Дървен материал и хартия, картон	19.5	22.8	25.0	67.2	24.3	24.2	24.1	72.7	139.9
Цимент	2.3	0.7	0.9	3.9	1.6	2.2	2.8	6.6	10.5
Тютюн	16.2	9.9	5.4	31.5	4.5	5.4	9.8	19.7	51.3
Други	88.6	115.1	101.7	305.4	105.7	111.2	102.4	319.2	624.6
Инвестиционни стоки	***176.4***	***226.6***	***202.8***	***605.8***	***207.7***	***211.3***	***270.6***	***689.6***	***1295.3***
Машини, уреди и апарати	53.5	71.9	67.5	192.8	65.2	68.9	111.0	245.1	437.9
Електрически машини	17.3	20.2	17.2	54.7	19.5	21.1	19.1	59.7	114.4
Транспортни средства	3.7	16.6	14.0	34.3	9.2	15.0	29.9	54.1	88.4
Резервни части и оборудване	49.2	55.9	48.3	153.4	48.1	46.6	49.0	143.7	297.1
Други	52.8	62.0	55.8	170.6	65.6	59.8	61.5	186.9	357.5
Общо неенергийни стоки	**958.0**	**1094.8**	**1108.9**	**3161.7**	**1160.7**	**1057.5**	**1140.5**	**3358.7**	**6520.4**
Енергийни ресурси	**156.5**	**117.3**	**213.1**	**487.0**	**211.5**	**263.2**	**254.6**	**729.3**	**1216.3**
Петролни продукти	140.1	105.8	187.0	432.9	176.5	231.8	216.9	625.2	1058.1
Други	16.4	11.6	26.1	54.1	35.0	31.4	37.7	104.1	158.2
Друг износ[1]	0.0	0.0	0.0	0.0	0.0	0.0	0.0	0.0	0.0
ОБЩО ИЗНОС (*FOB*)	**1114.6**	**1212.1**	**1322.0**	**3648.7**	**1372.2**	**1320.7**	**1395.1**	**4088.0**	**7736.7**

[1] Включва информацията за износа на стоки, некласифицирани другаде.

Източници: Данни от митнически декларации, допълнени с данни от НСИ и обработени от БНБ. Данните са съгласувани с НСИ. Предварителни данни на НСИ, включват данни от системата *Интрастат* към 4 септември 2008 г. и данни от митнически декларации към 4 август 2008 г.

2.2.2. ИЗНОС. НАЧИН НА ИЗПОЛЗВАНЕ, 2007 г.

(млн. евро)

Групи стоки	I	II	III	I трим.	IV	V	VI	II трим.	VII	VIII	IX	III трим.	X	XI	XII	IV трим.	Общо
Потребителски стоки	***221.4***	***250.0***	***290.2***	***761.6***	***234.2***	***255.0***	***288.4***	***777.7***	***290.4***	***274.7***	***274.7***	***839.8***	***302.6***	***313.0***	***255.4***	***870.9***	***3250.0***
Храни	29.0	35.1	41.3	105.5	34.5	39.7	42.0	116.2	39.7	41.5	48.9	130.1	61.6	53.6	48.0	163.2	515.0
Цигари	1.5	1.8	2.3	5.6	1.8	2.0	3.1	6.9	3.4	3.8	3.2	10.3	2.9	4.0	2.6	9.6	32.4
Напитки	6.1	6.6	8.7	21.3	8.7	10.2	10.0	28.9	10.0	10.2	9.3	29.5	11.1	9.6	9.8	30.5	110.2
Дрехи и обувки	123.6	133.0	143.5	400.2	108.2	115.2	145.6	369.1	143.7	131.2	118.8	393.7	119.9	129.2	110.3	359.4	1522.3
Лекарства и козметика	10.8	17.2	26.2	54.3	22.6	24.1	23.2	69.8	25.8	22.9	25.3	74.1	28.5	34.9	27.1	90.5	288.7
Мебели и домакинско обзавеждане	31.4	34.6	42.7	108.8	34.6	38.3	41.5	114.4	41.2	37.1	42.3	120.7	46.9	46.8	31.4	125.1	468.9
Други	18.9	21.6	25.4	65.9	23.7	25.5	23.1	72.4	26.7	27.9	26.9	81.5	31.6	35.0	26.1	92.7	312.4
Суровини и материали	***433.9***	***441.7***	***504.9***	***1380.5***	***483.2***	***524.5***	***536.4***	***1544.0***	***563.8***	***520.8***	***547.7***	***1632.2***	***578.6***	***530.9***	***439.1***	***1548.6***	***6105.3***
Чугун, желязо и стомана	69.6	80.4	82.8	232.9	102.3	95.5	107.3	305.1	84.4	88.6	87.3	260.3	77.5	72.2	65.0	214.7	1013.0
Цветни метали	116.3	118.6	138.0	373.0	102.9	99.6	134.0	336.6	178.0	162.1	150.0	490.1	175.6	137.2	129.1	441.9	1641.5
Химически продукти	34.4	22.9	39.0	96.4	28.6	34.1	34.0	96.8	35.6	33.8	36.4	105.8	31.9	30.7	35.1	97.7	396.8
Пластмаси, каучук	25.8	26.2	31.3	83.3	31.7	35.2	27.3	94.1	35.3	34.0	32.8	102.0	34.9	37.0	26.4	98.3	377.8
Торове	1.7	3.4	9.1	14.2	16.8	6.1	10.4	33.4	0.5	10.4	5.7	16.5	15.2	0.8	11.6	27.6	91.7
Текстилни материали	42.1	41.1	46.6	129.8	40.1	46.6	49.4	136.1	48.9	31.8	38.0	118.7	46.1	45.4	30.4	122.0	506.5
Суровини за производство на храни	30.2	31.7	27.5	89.4	33.9	39.4	26.7	99.9	36.5	33.2	40.4	110.1	38.9	38.7	29.0	106.6	406.0
Дървен материал и хартия, картон	17.5	21.0	24.4	62.9	23.7	25.8	27.6	77.1	25.9	26.9	44.7	97.4	22.8	19.4	19.6	61.7	299.1
Цимент	0.4	1.4	1.1	2.9	1.0	1.2	1.3	3.5	1.4	1.9	1.5	4.8	1.4	1.6	2.4	5.4	16.6
Тютюн	10.1	6.2	6.8	23.1	4.7	4.6	4.2	13.5	5.1	3.6	8.7	17.4	13.5	23.5	11.1	48.0	102.0
Други	85.8	88.6	98.2	272.6	97.3	136.4	114.2	347.9	112.2	94.6	102.3	309.1	120.9	124.4	79.4	324.7	1254.2
Инвестиционни стоки	***142.9***	***147.6***	***189.6***	***480.1***	***155.6***	***163.1***	***183.3***	***502.0***	***181.5***	***177.9***	***179.9***	***539.3***	***211.0***	***218.5***	***209.8***	***639.3***	***2160.8***
Машини, уреди и апарати	43.2	45.7	59.1	148.0	50.7	53.1	55.5	159.4	60.9	51.4	56.8	169.1	71.3	69.4	80.2	220.9	697.4
Електрически машини	13.6	15.6	16.7	46.0	16.0	16.3	22.5	54.9	16.6	17.7	17.7	52.0	21.0	23.3	18.0	62.3	215.1
Транспортни средства	15.1	6.9	27.7	49.8	6.2	8.9	17.2	32.2	6.3	18.0	10.2	34.5	17.2	22.8	15.6	55.6	172.2
Резервни части и оборудване	35.6	37.5	42.1	115.2	39.6	40.2	43.2	123.0	42.8	42.0	43.3	128.1	50.7	54.3	39.1	144.1	510.4
Други	35.4	41.9	43.9	121.2	43.0	44.7	44.9	132.6	54.9	48.8	51.8	155.6	50.7	48.8	56.9	156.3	565.7
Общо неенергийни стоки	**798.2**	**839.3**	**984.7**	**2622.2**	**872.9**	**942.6**	**1008.1**	**2823.7**	**1035.7**	**973.3**	**1002.3**	**3011.3**	**1092.2**	**1062.4**	**904.3**	**3058.8**	**11516.1**
Енергийни ресурси	**70.9**	**66.8**	**140.1**	**277.8**	**166.9**	**170.3**	**181.8**	**518.9**	**206.5**	**172.2**	**197.0**	**575.7**	**212.7**	**205.4**	**205.2**	**623.4**	**1995.8**
Петролни продукти	57.9	58.6	126.4	242.8	145.6	154.4	148.5	448.5	180.2	142.7	167.9	490.7	182.6	176.6	180.7	539.9	1721.9
Други	13.0	8.2	13.7	35.0	21.3	15.8	33.3	70.5	26.3	29.6	29.1	85.0	30.2	28.8	24.5	83.5	273.9
Друг износ[1]	0.0	0.0	0.0	0.0	0.0	0.0	0.0	0.0	0.0	0.0	0.0	0.0	0.0	0.0	0.0	0.0	0.0
ОБЩО ИЗНОС (*FOB*)	**869.1**	**906.1**	**1124.8**	**2900.0**	**1039.8**	**1112.9**	**1189.9**	**3342.6**	**1242.2**	**1145.6**	**1199.2**	**3587.0**	**1304.9**	**1267.9**	**1109.5**	**3682.2**	**13511.9**

[1] Включва информацията за износа на стоки, некласифицирани другаде.

Източници: Данни от митнически декларации, допълнени с данни от НСИ и обработени от БНБ. Данните са съгласувани с НСИ. Окончателни данни, получени от НСИ.

2.2.3. ВНОС. НАЧИН НА ИЗПОЛЗВАНЕ, 2008 г.
(млн. евро)

Групи стоки	I	II	III	I трим.	IV	V	VI	II трим	Общо
Потребителски стоки	***268.0***	***326.4***	***346.2***	***940.5***	***371.8***	***347.7***	***368.7***	***1088.1***	***2028.6***
Храни, напитки и цигари	68.5	75.4	81.4	225.3	93.2	88.7	96.7	278.6	503.9
Мебели и домакинско обзавеждане	53.6	66.4	76.6	196.6	77.6	76.9	83.7	238.2	434.8
Лекарства и козметика	50.9	55.7	55.0	161.6	62.3	54.6	59.6	176.5	338.1
Дрехи и обувки	19.7	30.0	35.9	85.6	32.8	25.4	22.4	80.7	166.3
Автомобили	36.4	49.9	45.8	132.1	49.8	44.6	49.8	144.2	276.3
Други	39.0	49.0	51.4	139.4	55.9	57.5	56.5	169.9	309.3
Суровини и материали	***640.8***	***701.0***	***696.2***	***2037.9***	***773.2***	***767.4***	***834.9***	***2375.4***	***4413.3***
Руди	106.0	106.2	80.0	292.1	64.1	102.4	87.8	254.3	546.4
Чугун, желязо и стомана	98.4	98.7	97.7	294.9	121.7	113.0	154.2	389.0	683.8
Цветни метали	47.8	58.3	46.0	152.1	83.5	58.2	75.5	217.1	369.2
Текстилни материали	105.1	98.1	98.8	302.1	115.0	121.5	120.2	356.7	658.7
Дървен материал и хартия, картон	35.3	36.9	39.7	111.9	41.9	40.2	40.8	122.9	234.8
Химически продукти	31.4	37.1	36.7	105.1	36.2	27.6	33.7	97.6	202.7
Пластмаси, каучук	67.0	80.6	88.6	236.2	98.5	89.7	95.9	284.1	520.3
Суровини за производство на храни	32.9	45.3	47.7	126.0	37.8	36.0	30.8	104.7	230.6
Кожи	6.3	4.8	5.7	16.9	10.0	10.2	10.1	30.3	47.1
Тютюн	3.1	2.4	7.8	13.4	6.8	27.3	4.8	38.9	52.3
Други	107.4	132.4	147.5	387.3	157.6	141.3	181.1	479.9	867.3
Инвестиционни стоки	***458.8***	***534.6***	***540.4***	***1533.9***	***618.6***	***570.7***	***681.2***	***1870.5***	***3404.4***
Машини, уреди и апарати	168.9	169.5	167.9	506.3	205.1	191.2	261.8	658.1	1164.4
Електрически машини	62.5	83.4	68.9	214.7	68.7	65.9	82.5	217.1	431.8
Транспортни средства	94.1	121.3	139.1	354.4	152.3	152.5	156.6	461.3	815.8
Резервни части и оборудване	56.4	65.3	61.6	183.3	66.9	69.9	71.2	208.0	391.3
Други	76.9	95.1	103.0	275.1	125.6	91.3	109.2	326.0	601.1
Общо неенергийни стоки	**1367.6**	**1562.0**	**1582.8**	**4512.3**	**1763.6**	**1685.7**	**1884.7**	**5334.0**	**9846.4**
Енергийни ресурси	**451.2**	**342.2**	**416.8**	**1210.1**	**487.4**	**555.7**	**556.8**	**1599.9**	**2810.0**
Горива	***406.3***	***294.3***	***369.2***	***1069.8***	***426.3***	***481.6***	***483.8***	***1391.8***	***2461.6***
Суров петрол и природен газ	379.0	257.3	336.4	972.7	369.8	441.3	441.3	1252.4	2225.1
Въглища	23.2	32.1	32.1	87.4	50.3	36.4	37.9	124.6	212.0
Други горива	4.1	4.9	0.8	9.8	6.1	4.0	4.7	14.7	24.5
Други	***44.9***	***47.9***	***47.5***	***140.3***	***61.1***	***74.1***	***72.9***	***208.1***	***348.5***
Масла	44.9	47.9	47.5	140.3	61.1	74.1	72.9	208.1	348.5
Електричество	0.0	0.0	0.0	0.0	0.0	0.0	0.0	0.0	0.0
Друг внос[1]	0.0	0.0	0.0	0.0	0.0	0.0	0.0	0.0	0.0
ОБЩО ВНОС (*CIF*)	**1818.7**	**1904.1**	**1999.6**	**5722.5**	**2250.9**	**2241.5**	**2441.5**	**6933.9**	**12656.4**

[1] Включва информацията за вноса на стоки от Глава 99 „Митнически облекчения“ на Митническата тарифа и вноса на стоки, некласифицирани другаде.

Източници: Данни от митнически декларации, допълнени с данни от НСИ и обработени от БНБ. Данните са съгласувани с НСИ. Предварителни данни на НСИ за 2008 г., включват данни от системата *Интрастат* към 4 септември 2008 г. и данни от митнически декларации към 4 август 2008 г.

2.2.4. ВНОС. НАЧИН НА ИЗПОЛЗВАНЕ, 2007 г.

(млн. евро)

Групи стоки	I	II	III	I трим.	IV	V	VI	II трим.	VII	VIII	IX	III трим.	X	XI	XII	IV трим.	Общо
Потребителски стоки	***252.4***	***264.6***	***288.1***	***805.1***	***259.9***	***287.2***	***278.1***	***825.3***	***294.0***	***284.9***	***295.5***	***874.4***	***372.0***	***371.5***	***337.4***	***1080.9***	***3585.7***
Храни, напитки и цигари	47.8	53.5	61.7	163.1	58.2	64.6	63.0	185.8	64.6	65.5	67.5	197.6	80.3	81.4	75.1	236.9	783.4
Мебели и домакинско обзавеждане	62.6	60.2	60.1	182.9	61.0	68.7	65.8	195.5	68.0	65.8	67.4	201.2	91.8	99.4	93.2	284.4	864.0
Лекарства и козметика	48.1	56.1	53.8	158.0	43.9	50.7	49.5	144.1	53.2	48.8	47.1	149.1	62.4	58.6	49.8	170.8	622.0
Дрехи и обувки	21.6	21.0	27.2	69.8	22.7	20.0	14.9	57.6	18.8	23.3	32.1	74.2	33.4	26.7	19.4	79.5	281.1
Автомобили	36.8	34.9	38.4	110.1	33.6	38.6	42.0	114.2	43.2	39.1	36.9	119.2	47.1	46.1	48.8	142.0	485.5
Други	35.5	38.8	47.0	121.3	40.5	44.5	43.0	128.0	46.1	42.4	44.6	133.1	57.1	59.2	51.1	167.4	549.8
Суровини и материали	***585.2***	***571.3***	***669.7***	***1826.1***	***559.1***	***634.1***	***687.8***	***1881.0***	***688.8***	***676.5***	***654.8***	***2020.1***	***749.4***	***756.3***	***671.3***	***2177.0***	***7904.1***
Руди	110.1	50.2	75.7	236.1	29.5	44.3	119.2	193.1	90.5	134.3	108.3	333.1	96.9	111.3	147.9	356.1	1118.4
Чугун, желязо и стомана	82.7	76.3	92.5	251.6	77.8	99.1	91.8	268.7	96.3	91.3	86.2	273.8	104.3	101.2	72.6	278.1	1072.2
Цветни метали	25.8	54.0	73.6	153.4	52.0	28.5	29.9	110.4	48.7	32.2	37.7	118.5	44.1	59.5	33.1	136.6	519.0
Текстилни материали	107.3	97.6	112.8	317.7	118.6	143.7	137.6	399.9	125.3	77.8	96.4	299.5	131.1	130.5	110.4	372.0	1389.1
Дървен материал и хартия, картон	33.4	33.7	36.9	104.0	35.0	40.6	38.0	113.5	38.2	37.6	36.2	112.0	43.0	42.5	37.4	122.8	452.3
Химически продукти	24.9	34.1	38.0	97.1	28.7	28.0	27.7	84.4	27.5	27.6	23.9	79.0	29.5	29.4	28.8	87.7	348.2
Пластмаси, каучук	66.0	74.6	79.5	220.1	76.4	86.7	80.6	243.7	89.2	86.6	89.3	265.1	104.6	97.2	74.2	276.0	1005.0
Суровини за производство на храни	17.5	34.2	31.8	83.6	17.7	16.9	24.1	58.6	27.6	37.4	38.1	103.2	35.0	36.0	39.3	110.3	355.7
Кожи	7.1	5.4	7.2	19.8	9.1	12.3	11.8	33.1	10.8	5.4	6.6	22.9	10.9	9.6	8.1	28.6	104.3
Тютюн	0.7	1.0	1.8	3.5	2.3	2.1	2.2	6.7	4.9	15.3	3.0	23.1	3.0	2.2	1.8	7.0	40.3
Други	109.6	109.9	119.8	339.4	112.0	131.9	125.0	368.9	129.9	130.8	128.9	389.6	146.9	137.0	117.9	401.8	1499.7
Инвестиционни стоки	***414.6***	***383.9***	***469.5***	***1268.0***	***423.1***	***514.9***	***487.4***	***1425.5***	***521.2***	***470.2***	***551.0***	***1542.3***	***603.6***	***612.1***	***617.2***	***1832.9***	***6068.7***
Машини, уреди и апарати	167.6	140.6	160.6	468.8	137.6	208.4	190.3	536.4	177.6	159.1	219.1	555.8	201.0	193.4	166.2	560.5	2121.5
Електрически машини	56.0	55.3	65.7	177.0	52.2	58.0	57.0	167.3	66.8	66.5	61.6	194.9	80.4	92.6	102.5	275.5	814.7
Транспортни средства	79.8	80.4	125.6	285.7	111.2	128.0	118.3	357.5	121.9	118.2	124.9	365.0	140.2	136.2	175.5	451.9	1460.1
Резервни части и оборудване	57.5	53.8	55.3	166.7	48.3	57.1	59.1	164.5	56.8	55.2	57.1	169.0	76.4	71.2	70.1	217.7	717.8
Други	53.8	53.8	62.3	169.9	73.7	63.4	62.8	199.9	98.0	71.2	88.3	257.5	105.6	118.7	102.9	327.2	954.5
Общо неенергийни стоки	**1252.2**	**1219.7**	**1427.3**	**3899.2**	**1242.1**	**1436.2**	**1453.4**	**4131.7**	**1504.0**	**1431.5**	**1501.3**	**4436.8**	**1725.0**	**1739.9**	**1625.9**	**5090.8**	**17558.6**
Енергийни ресурси	**273.2**	**221.3**	**294.2**	**788.7**	**376.4**	**335.4**	**363.6**	**1075.4**	**432.9**	**393.5**	**394.5**	**1220.9**	**390.5**	**433.9**	**393.3**	**1217.7**	**4302.6**
Горива	***248.4***	***184.6***	***257.9***	***690.9***	***343.0***	***302.5***	***326.8***	***972.3***	***377.4***	***339.1***	***335.7***	***1052.2***	***339.6***	***367.1***	***330.5***	***1037.2***	***3752.7***
Суров петрол и природен газ	227.9	143.2	222.1	593.1	313.2	272.1	273.8	859.1	330.8	300.8	303.8	935.4	303.3	336.5	308.8	948.6	3336.2
Въглища	15.4	30.6	25.5	71.5	21.8	23.1	39.1	84.1	36.1	33.5	29.4	99.0	29.5	21.6	12.6	63.6	318.2
Други горива	5.2	10.8	10.3	26.3	8.0	7.3	13.8	29.2	10.5	4.9	2.4	17.8	6.9	9.0	9.1	25.0	98.3
Други	***24.8***	***36.7***	***36.3***	***97.8***	***33.4***	***32.9***	***36.8***	***103.0***	***55.5***	***54.4***	***58.8***	***168.6***	***50.9***	***66.8***	***62.8***	***180.5***	***549.9***
Масла	24.8	36.7	36.3	97.8	33.4	32.9	36.8	103.0	55.5	54.4	58.8	168.6	50.9	66.8	62.8	180.5	549.9
Електричество	0.0	0.0	0.0	0.0	0.0	0.0	0.0	0.0	0.0	0.0	0.0	0.0	0.0	0.0	0.0	0.0	0.0
Друг внос [1]	0.0	0.0	0.0	0.0	0.0	0.0	0.0	0.0	0.0	0.0	0.0	0.0	0.0	0.0	0.0	0.0	0.0
ОБЩО ВНОС (*CIF*)	**1525.4**	**1441.0**	**1721.5**	**4687.9**	**1618.5**	**1771.6**	**1817.0**	**5207.1**	**1937.0**	**1825.0**	**1895.7**	**5657.7**	**2115.5**	**2173.8**	**2019.2**	**6308.5**	**21861.2**

[1] Включва информацията за вноса на стоки от Глава 99 „Митнически облекчения“ на Митническата тарифа и вноса на стоки, некласифицирани другаде.

Източници: Данни от митнически декларации, допълнени с данни от НСИ и обработени от БНБ. Данните са съгласувани с НСИ. Окончателни данни, получени от НСИ.

2.2.5. ИЗНОС ПО ОСНОВНИ ТЪРГОВСКИ ПАРТНЬОРИ И РЕГИОНИ, 2008 г.

(млн. евро)

Държави	I	II	III	I трим.	IV	V	VI	II трим	Общо
Европейски съюз-27, в т.ч.:	***708.7***	***764.2***	***834.6***	***2307.5***	***798.1***	***758.6***	***808.0***	***2364.7***	***4672.2***
Европейски съюз-15, в т.ч.: [1]	583.6	617.6	680.6	1881.8	649.4	577.7	629.3	1856.4	3738.2
Австрия	21.0	22.4	21.7	65.1	39.1	34.2	29.3	102.6	167.7
Белгия	71.3	84.5	126.5	282.3	120.4	79.6	75.5	275.5	557.7
Дания	2.9	3.1	3.3	9.3	2.8	3.1	4.5	10.5	19.8
Финландия	1.8	2.0	2.2	5.9	1.5	2.7	2.6	6.9	12.8
Франция	44.3	54.1	68.8	167.2	47.2	45.6	52.6	145.4	312.5
Германия	118.7	121.1	120.2	360.0	113.0	112.6	122.3	347.8	707.8
Гърция	128.4	117.6	131.4	377.3	140.6	121.5	144.1	406.2	783.6
Ирландия	1.0	1.6	1.1	3.7	0.4	0.8	1.0	2.2	5.9
Италия	119.5	128.7	126.3	374.4	107.2	102.2	119.2	328.6	703.0
Люксембург	0.2	0.3	0.6	1.1	0.4	0.9	0.7	2.0	3.2
Нидерландия	12.9	17.8	13.0	43.7	16.7	13.9	14.9	45.4	89.1
Португалия	2.2	1.1	1.0	4.2	1.4	3.5	1.4	6.3	10.6
Испания	27.2	30.8	22.9	80.8	26.2	29.0	25.0	80.2	161.0
Швеция	5.4	5.8	6.5	17.7	6.8	5.9	6.4	19.1	36.8
Обединено кралство	26.9	26.9	35.2	88.9	25.7	22.1	29.8	77.7	166.6
Европейски съюз – нови държави-членки, в т.ч.: [2]	125.1	146.5	154.0	425.7	148.8	180.9	178.7	508.4	934.0
Кипър	7.3	5.8	5.7	18.8	5.6	8.6	11.4	25.6	44.4
Чешка Република	10.4	9.6	11.5	31.6	11.1	11.5	10.9	33.5	65.1
Естония	0.2	0.6	0.4	1.1	0.5	0.4	0.3	1.2	2.3
Унгария	12.9	10.7	12.9	36.5	12.1	11.3	11.7	35.1	71.6
Латвия	1.0	1.6	1.3	4.0	1.5	1.3	1.3	4.0	8.0
Литва	2.8	8.4	1.3	12.5	1.3	1.8	1.8	4.9	17.4
Малта	0.4	0.5	0.6	1.4	1.0	0.8	0.6	2.4	3.9
Полша	21.8	22.3	24.0	68.1	25.4	25.5	26.4	77.4	145.5
Румъния	54.5	71.8	81.3	207.7	75.2	85.9	89.1	250.1	457.8
Словакия	7.8	9.3	8.5	25.5	8.4	9.7	10.5	28.5	54.0
Словения	6.1	5.9	6.4	18.5	6.9	24.2	14.6	45.6	64.1
Европа, в т.ч.: [3]	***43.3***	***63.1***	***57.0***	***163.4***	***62.5***	***108.2***	***130.6***	***301.4***	***464.8***
Русия	25.7	38.0	32.4	96.1	34.5	28.2	77.5	140.2	236.4
Швейцария	5.3	6.4	6.7	18.4	6.6	6.5	6.6	19.7	38.0
Украйна	7.5	11.9	12.6	32.0	15.1	13.0	15.3	43.5	75.5
Балкански страни, в т.ч.: [4]	***193.6***	***203.6***	***221.3***	***618.6***	***290.3***	***238.8***	***255.3***	***784.3***	***1402.9***
Албания	4.9	6.5	6.1	17.4	5.3	5.7	6.6	17.6	35.1
Босна и Херцеговина	2.4	2.4	3.0	7.8	3.2	2.9	3.7	9.7	17.5
Хърватия	2.4	7.2	5.6	15.2	4.5	12.5	4.4	21.3	36.5
Турция	119.7	123.9	115.5	359.1	187.3	135.2	145.3	467.7	826.8
Македония	22.2	24.9	34.2	81.3	23.9	24.5	32.0	80.4	161.7
Сърбия	41.5	38.4	55.9	135.7	65.1	57.1	62.2	184.5	320.2
Черна гора	0.6	0.4	1.2	2.1	0.9	0.9	1.1	3.0	5.1
Америка, в т.ч.:	***22.2***	***41.2***	***36.9***	***100.3***	***46.6***	***43.4***	***18.9***	***108.9***	***209.2***
Бразилия	1.0	0.2	7.9	9.2	20.7	1.1	0.5	22.4	31.5
Канада	1.8	11.0	1.5	14.3	1.9	7.3	3.4	12.7	27.0
САЩ	16.3	14.3	14.6	45.3	16.1	16.6	12.1	44.8	90.1
Азия, в т.ч.:	***139.4***	***120.0***	***81.6***	***341.0***	***135.0***	***145.7***	***138.8***	***419.5***	***760.5***
Китай	21.3	3.8	5.5	30.6	5.7	2.6	4.4	12.7	43.3
Грузия	17.4	20.4	15.8	53.7	24.2	25.2	22.4	71.9	125.5
Япония	0.8	1.2	0.8	2.8	1.3	1.1	1.2	3.5	6.3
Други държави	***7.3***	***20.0***	***90.6***	***117.9***	***39.7***	***26.1***	***43.4***	***109.2***	***227.1***
ОБЩО ИЗНОС (*FOB*)	**1114.6**	**1212.1**	**1322.0**	**3648.7**	**1372.2**	**1320.7**	**1395.1**	**4088.0**	**7736.7**

[1] Включва държавите – членки на Европейския съюз, преди разширяването от 1 май 2004 г.
[2] Съгласно класификация на *Евростат*. Включва новите държави – членки на Европейския съюз, приети от 1 май 2004 г. и от 1 януари 2007 г.
[3] Включва Русия, Швейцария, Украйна, Гибралтар (Британски), Молдова, Беларус, Норвегия, Лихтенщайн, Сан Марино, Исландия и Монако.
[4] Включва Турция, Сърбия, Черна гора, Македония, Албания, Хърватия и Босна и Херцеговина. Данните за Сърбия до януари 2007 г. включват и данните за Черна гора.

Източници: Данни от митнически декларации, допълнени с данни от НСИ и обработени от БНБ. Данните са съгласувани с НСИ. Предварителни данни на НСИ, включват данни от системата *Интрастат* към 4 септември 2008 г. и данни от митнически декларации към 4 август 2008 г.

2.2.6. ИЗНОС ПО ОСНОВНИ ТЪРГОВСКИ ПАРТНЬОРИ И РЕГИОНИ, 2007 г.

(млн. евро)

Държави	I	II	III	I трим.	IV	V	VI	II трим.	VII	VIII	IX	III трим.	X	XI	XII	IV трим.	Общо
Европейски съюз-27, в т.ч.:	***582.7***	***605.2***	***727.5***	***1915.5***	***618.6***	***675.8***	***762.0***	***2056.4***	***735.9***	***684.8***	***714.2***	***2134.9***	***760.3***	***741.8***	***610.9***	***2113.0***	***8219.8***
Европейски съюз-15, в т.ч.: [1]	496.6	517.0	590.6	1604.3	500.6	530.0	633.8	1664.4	611.8	560.5	569.2	1741.5	592.4	573.1	473.8	1639.3	6649.5
Австрия	20.0	20.0	20.4	60.3	21.1	21.4	24.0	66.5	22.0	18.7	21.0	61.7	24.8	22.1	15.2	62.1	250.5
Белгия	71.7	64.5	72.4	208.6	49.9	35.2	84.3	169.4	91.0	105.1	74.8	270.9	70.5	64.4	51.7	186.7	835.6
Дания	2.2	2.6	2.4	7.3	2.4	1.9	2.9	7.2	3.6	3.1	3.2	10.0	3.0	3.1	2.4	8.5	32.9
Финландия	1.6	1.5	2.0	5.1	1.7	1.4	2.3	5.4	2.5	2.7	2.8	8.0	3.4	12.8	1.6	17.9	36.4
Франция	44.4	41.7	47.0	133.0	42.4	45.3	51.7	139.4	46.5	38.4	42.8	127.7	49.1	48.6	40.7	138.4	538.5
Германия	105.4	117.1	125.3	347.7	102.8	117.6	134.5	354.9	116.8	117.7	113.2	347.6	134.0	122.9	82.0	338.9	1389.1
Гърция	77.5	84.0	111.9	273.4	111.4	98.7	121.3	331.4	110.1	90.2	98.5	298.9	111.4	105.3	109.2	325.9	1229.5
Ирландия	1.5	1.0	1.0	3.6	0.3	0.6	1.1	2.1	1.3	1.2	1.6	4.1	1.3	2.5	1.4	5.1	14.8
Италия	107.0	107.7	131.0	345.8	100.2	121.4	137.5	359.1	129.1	100.9	127.6	357.5	122.4	113.1	94.3	329.8	1392.2
Люксембург	1.1	0.9	0.2	2.3	0.4	0.1	0.1	0.5	0.2	0.2	0.1	0.5	0.1	0.5	0.3	0.9	4.2
Нидерландия	11.2	14.1	13.5	38.8	13.8	14.8	13.0	41.6	14.0	14.8	14.0	42.8	13.2	13.6	13.0	39.7	162.9
Португалия	1.9	4.4	2.6	9.0	2.7	2.0	0.6	5.4	3.4	0.7	1.4	5.5	0.8	0.8	0.4	2.0	21.9
Испания	22.1	26.7	27.7	76.6	21.1	28.2	25.2	74.5	35.0	32.5	33.0	100.5	21.6	26.9	23.2	71.7	323.3
Швеция	5.6	6.7	6.2	18.5	5.4	15.0	5.5	25.9	5.4	6.8	5.7	17.9	6.3	6.8	5.1	18.2	80.5
Обединено кралство	23.3	24.0	27.0	74.3	25.0	26.5	29.7	81.2	30.8	27.4	29.5	87.8	30.5	29.8	33.4	93.6	337.0
Европейски съюз – нови държави-членки, в т.ч.: [2]	86.1	88.2	136.9	311.2	118.0	145.8	128.2	392.0	124.1	124.3	145.0	393.4	167.9	168.7	137.1	473.7	1570.2
Кипър	6.6	2.7	5.0	14.3	2.9	3.3	5.1	11.3	4.6	0.9	4.1	9.6	4.5	5.5	4.4	14.4	49.6
Чешка Република	5.1	5.9	6.8	17.8	6.8	7.8	8.0	22.6	7.0	8.9	6.8	22.7	8.5	10.9	13.9	33.3	96.4
Естония	0.4	0.1	0.3	0.8	0.3	0.4	0.4	1.2	0.4	0.3	0.3	1.1	0.3	0.5	0.2	1.1	4.2
Унгария	11.1	9.9	10.0	31.0	12.1	12.4	14.5	39.0	14.9	11.6	11.4	37.9	13.9	12.8	8.9	35.5	143.5
Латвия	0.6	1.6	1.5	3.7	1.7	1.8	1.2	4.8	1.0	1.0	1.9	3.8	2.0	2.1	2.1	6.3	18.6
Литва	1.7	1.8	1.8	5.2	1.5	1.3	1.6	4.5	2.1	1.8	1.1	5.0	2.2	3.0	1.9	7.2	21.8
Малта	2.6	0.3	0.5	3.4	1.1	13.9	0.5	15.5	0.6	0.6	6.6	7.7	2.4	6.6	0.4	9.4	36.1
Полша	15.7	13.9	16.8	46.4	16.0	16.9	19.6	52.5	18.4	19.4	17.9	55.7	24.7	24.5	18.4	67.6	222.2
Румъния	29.3	36.5	46.7	112.5	45.3	58.0	56.1	159.4	55.1	57.6	67.9	180.6	74.3	74.8	59.0	208.1	660.7
Словакия	7.8	10.7	10.7	29.2	5.4	8.2	12.9	26.4	8.9	8.0	7.8	24.7	9.1	10.2	5.2	24.5	104.8
Словения	5.1	4.8	36.9	46.7	24.9	21.7	8.1	54.7	11.3	14.1	19.2	44.6	26.0	17.8	22.7	66.4	212.5
Европа, в т.ч.: [3]	***56.3***	***63.2***	***64.2***	***183.7***	***48.8***	***47.8***	***60.4***	***157.0***	***54.1***	***54.3***	***74.5***	***182.9***	***65.0***	***64.5***	***60.6***	***190.1***	***713.7***
Русия	17.2	19.8	28.9	65.9	28.8	23.7	26.0	78.5	24.2	27.4	35.9	87.6	34.7	33.6	26.5	94.8	326.7
Швейцария	8.7	6.6	5.5	20.8	5.7	7.1	6.7	19.4	6.9	7.1	5.8	19.8	7.2	8.1	5.3	20.6	80.6
Украйна	8.2	30.5	13.5	52.2	8.2	7.8	20.0	36.0	16.7	10.9	10.4	38.1	14.9	15.2	10.9	40.9	167.2
Балкански страни, в т.ч.: [4]	***136.8***	***163.5***	***191.3***	***491.6***	***221.0***	***245.1***	***222.7***	***688.9***	***247.3***	***242.9***	***238.7***	***728.9***	***263.4***	***263.6***	***230.4***	***757.5***	***2666.8***
Албания	3.4	3.0	3.9	10.3	4.5	5.3	4.5	14.2	4.0	5.4	4.9	14.3	4.6	4.1	3.7	12.3	51.2
Босна и Херцеговина	1.1	1.3	2.2	4.5	1.7	1.7	7.3	10.8	2.3	1.3	1.8	5.4	1.8	1.9	2.6	6.4	27.1
Хърватия	2.3	2.6	7.3	12.2	15.3	13.6	15.7	44.7	23.2	11.5	5.3	40.0	14.5	10.4	3.8	28.7	125.7
Турция	87.2	103.7	122.3	313.1	132.7	132.2	125.3	390.2	140.0	148.9	121.6	410.5	134.6	161.8	134.1	430.5	1544.3
Македония	12.9	18.9	20.1	51.9	19.6	20.2	23.5	63.3	21.5	26.8	48.2	96.5	26.9	24.3	21.1	72.4	284.0
Сърбия	29.7	33.5	35.2	98.4	46.8	72.1	46.3	165.2	56.0	48.4	56.3	160.8	80.4	60.3	64.7	205.4	629.8
Черна гора	0.3	0.5	0.4	1.1	0.4		0.0	0.4	0.3	0.5	0.6	1.4	0.6	0.8	0.4	1.8	4.7
Америка, в т.ч.:	***45.6***	***26.0***	***56.1***	***127.7***	***50.7***	***38.0***	***55.1***	***143.9***	***43.5***	***49.3***	***35.8***	***128.5***	***54.9***	***52.9***	***35.6***	***143.4***	***543.5***
Бразилия	0.4	0.8	0.7	1.9	11.6	5.7	3.2	20.5	0.4	0.1	0.7	1.3	0.2	0.2	0.3	0.8	24.5
Канада	5.9	2.0	7.0	15.0	2.1	8.7	2.5	13.4	7.3	2.3	1.5	11.1	7.0	7.1	1.4	15.5	55.0
САЩ	19.7	15.2	28.8	63.7	34.7	14.8	31.7	81.2	33.0	28.6	28.3	89.9	36.4	20.9	23.1	80.4	315.2
Азия, в т.ч.:	***39.5***	***31.7***	***60.1***	***131.3***	***82.2***	***81.7***	***67.4***	***231.3***	***107.8***	***101.2***	***103.8***	***312.9***	***136.8***	***107.2***	***148.8***	***392.9***	***1068.4***
Китай	10.7	4.6	6.9	22.3	3.9	4.8	3.6	12.2	5.8	3.0	10.4	19.2	8.7	4.0	8.3	21.1	74.7
Грузия	7.5	7.1	5.6	20.2	12.7	8.3	12.2	33.1	19.2	12.4	16.7	48.3	21.6	16.3	23.2	61.2	162.8
Япония	0.8	0.7	1.5	3.0	6.4	1.4	1.7	9.5	2.0	7.4	0.7	10.1	1.7	0.9	1.3	3.8	26.4
Други държави	***8.1***	***16.6***	***25.6***	***50.2***	***18.5***	***24.3***	***22.4***	***65.2***	***53.6***	***13.1***	***32.3***	***98.9***	***24.5***	***37.7***	***23.1***	***85.3***	***299.6***
ОБЩО ИЗНОС (*FOB*)	**869.1**	**906.1**	**1124.8**	**2900.0**	**1039.8**	**1112.9**	**1189.9**	**3342.6**	**1242.2**	**1145.6**	**1199.2**	**3587.0**	**1304.9**	**1267.9**	**1109.5**	**3682.2**	**13511.9**

[1] Включва държавите – членки на Европейския съюз, преди разширяването от 1 май 2004 г.
[2] Съгласно класификация на *Евростат*. Включва новите държави – членки на Европейския съюз, приети от 1 май 2004 г. и от 1 януари 2007 г.
[3] Включва Русия, Швейцария, Украйна, Гибралтар (Британски), Молдова, Беларус, Норвегия, Лихтенщайн, Сан Марино, Исландия и Монако.
[4] Включва Турция, Сърбия, Черна гора, Македония, Албания, Хърватия и Босна и Херцеговина. Данните за Сърбия до януари 2007 г. включват и данните за Черна гора.

Източници: Данни от митнически декларации, допълнени с данни от НСИ и обработени от БНБ. Данните са съгласувани с НСИ. Окончателни данни, получени от НСИ.

2.2.7. ВНОС ПО ОСНОВНИ ТЪРГОВСКИ ПАРТНЬОРИ И РЕГИОНИ, 2008 г.

(млн. евро)

Държави	I	II	III	I трим.	IV	V	VI	II трим	Общо
Европейски съюз-27, в т.ч.:	***829.1***	***983.8***	***1061.5***	***2874.4***	***1174.0***	***1106.2***	***1325.8***	***3606.0***	***6480.4***
Европейски съюз-15, в т.ч.: [1]	624.4	734.0	802.2	2160.5	883.0	834.8	987.4	2705.3	4865.8
Австрия	37.5	44.1	48.2	129.8	62.5	51.6	92.8	206.8	336.6
Белгия	23.9	21.7	26.0	71.6	32.5	31.8	40.6	105.0	176.6
Дания	7.4	9.3	6.5	23.2	6.8	9.4	13.8	30.0	53.2
Финландия	10.7	8.0	8.3	26.9	7.6	7.1	10.3	25.0	51.9
Франция	56.2	74.3	86.2	216.6	91.6	77.7	88.2	257.5	474.2
Германия	178.2	213.8	231.7	623.7	243.7	223.3	287.4	754.4	1378.1
Гърция	77.8	93.9	102.7	274.4	102.6	118.0	119.5	340.1	614.5
Ирландия	7.1	6.8	7.4	21.4	10.1	8.6	4.4	23.1	44.5
Италия	122.7	134.0	162.5	419.2	181.8	175.9	193.0	550.8	969.9
Люксембург	2.2	1.1	1.8	5.1	1.6	1.1	3.2	5.9	11.1
Нидерландия	25.7	33.8	37.0	96.5	39.4	33.6	52.8	125.8	222.3
Португалия	1.6	1.7	2.3	5.6	3.1	3.0	1.3	7.4	13.0
Испания	29.9	30.1	31.7	91.6	43.4	38.1	29.1	110.7	202.3
Швеция	13.8	23.6	16.7	54.2	18.2	18.8	15.2	52.2	106.4
Обединено кралство	29.7	37.7	33.2	100.6	38.2	36.8	35.6	110.6	211.3
Европейски съюз – нови държави-членки, в т.ч.: [2]	204.7	249.8	259.3	713.8	291.0	271.3	338.4	900.8	1614.6
Кипър	1.5	1.4	2.7	5.6	1.8	1.5	2.0	5.3	10.9
Чешка Република	40.6	30.8	34.9	106.3	44.9	43.3	52.4	140.6	246.9
Естония	0.2	0.3	0.5	1.0	0.2	0.5	0.5	1.1	2.1
Унгария	37.6	37.8	39.8	115.2	47.2	40.6	60.8	148.7	263.9
Латвия	0.5	0.2	0.4	1.1	0.6	0.7	0.5	1.7	2.8
Литва	1.2	1.3	1.8	4.3	1.2	2.9	2.9	7.0	11.3
Малта	0.2	0.2	0.0	0.4	0.1	0.3	1.0	1.3	1.7
Полша	31.8	66.7	49.2	147.8	52.5	41.9	44.2	138.7	286.4
Румъния	72.9	89.8	105.7	268.4	115.4	115.9	139.1	370.4	638.7
Словакия	10.6	12.3	13.7	36.6	16.7	13.9	18.0	48.6	85.2
Словения	7.6	9.0	10.6	27.2	10.4	10.0	16.9	37.3	64.5
Европа, в т.ч.: [3]	***473.5***	***378.8***	***457.9***	***1310.2***	***505.6***	***533.2***	***617.2***	***1655.9***	***2966.1***
Русия	394.7	294.2	367.1	1056.0	408.9	440.4	503.5	1352.9	2408.9
Швейцария	15.4	26.0	22.4	63.7	21.3	19.2	16.6	57.1	120.8
Украйна	59.8	53.1	61.7	174.5	66.8	66.3	90.0	223.1	397.6
Балкански страни, в т.ч.: [4]	***138.1***	***152.6***	***164.8***	***455.5***	***175.0***	***185.4***	***182.3***	***542.7***	***998.3***
Албания	0.1	0.4	1.0	1.5	0.8	1.1	0.5	2.4	3.9
Босна и Херцеговина	0.6	1.9	1.3	3.8	1.1	1.9	1.3	4.2	8.0
Хърватия	5.4	4.4	5.3	15.1	5.3	6.4	6.6	18.2	33.3
Турция	95.9	110.0	114.8	320.8	120.7	131.4	131.7	383.9	704.6
Македония	23.4	21.4	26.3	71.0	30.9	27.2	26.0	84.0	155.0
Сърбия	12.8	14.5	16.0	43.3	16.3	17.5	16.3	50.0	93.3
Черна гора		0.0	0.1	0.1	0.0		0.0	0.0	0.1
Америка, в т.ч.:	***126.8***	***121.6***	***89.4***	***337.8***	***126.3***	***121.3***	***105.9***	***353.5***	***691.4***
Бразилия	7.9	36.5	7.6	52.0	9.1	7.4	7.7	24.2	76.1
Канада	2.3	3.6	2.2	8.2	1.8	2.0	2.1	5.9	14.1
САЩ	37.8	36.6	35.5	109.9	56.5	40.7	22.9	120.1	230.0
Азия, в т.ч.:	***225.4***	***235.7***	***198.9***	***660.0***	***248.1***	***271.6***	***183.7***	***703.4***	***1363.4***
Китай	102.6	89.6	87.4	279.6	98.0	108.1	74.7	280.7	560.3
Грузия	4.0	15.1	17.9	37.0	8.6	9.3	13.4	31.2	68.3
Япония	22.7	45.9	27.0	95.6	26.3	24.2	23.4	74.0	169.6
Други държави	***25.8***	***31.6***	***27.0***	***84.5***	***22.0***	***23.8***	***26.6***	***72.3***	***156.8***
ОБЩО ВНОС (*CIF*)	**1818.7**	**1904.1**	**1999.6**	**5722.5**	**2250.9**	**2241.5**	**2441.5**	**6933.9**	**12656.4**

* По държава на произход на стоките.

[1] Включва държавите – членки на Европейския съюз, преди разширяването от 1 май 2004 г.

[2] Съгласно класификация на *Евростат*. Включва новите държави – членки на Европейския съюз, приети от 1 май 2004 г. и от 1 януари 2007 г.

[3] Включва Русия, Швейцария, Украйна, Гибралтар (Британски), Молдова, Беларус, Норвегия, Лихтенщайн, Сан Марино, Исландия и Монако.

[4] Включва Турция, Сърбия, Черна гора, Македония, Албания, Хърватия и Босна и Херцеговина. Данните за Сърбия до януари 2007 г. включват и данните за Черна гора.

Източници: Данни от митнически декларации, допълнени с данни от НСИ и обработени от БНБ. Данните са съгласувани с НСИ. Предварителни данни на НСИ, включват данни от системата *Интрастат* към 4 септември 2008 г. и данни от митнически декларации към 4 август 2008 г.

2.2.8. ВНОС ПО ОСНОВНИ ТЪРГОВСКИ ПАРТНЬОРИ И РЕГИОНИ, 2007 г.

(млн. евро)

Държави*	I	II	III	I трим.	IV	V	VI	II трим.	VII	VIII	IX	III трим.	X	XI	XII	IV трим.	Общо
Европейски съюз-27, в т.ч.:	***782.4***	***815.3***	***935.1***	***2532.8***	***845.3***	***939.7***	***940.3***	***2725.2***	***995.1***	***844.6***	***946.1***	***2785.8***	***1139.3***	***1111.1***	***1041.7***	***3292.2***	***11336.1***
Европейски съюз-15, в т.ч.: [1]	629.7	636.0	743.9	2009.6	672.9	758.6	750.1	2181.6	798.4	655.5	726.0	2179.9	879.7	847.9	784.4	2512.1	8883.1
Австрия	40.8	39.6	42.2	122.6	40.9	54.5	41.2	136.6	46.9	40.3	44.6	131.9	49.4	52.4	48.7	150.5	541.5
Белгия	27.9	25.5	28.3	81.6	22.1	28.9	26.0	77.0	25.7	25.3	26.1	77.2	31.6	29.6	24.1	85.2	321.1
Дания	6.9	6.8	6.9	20.6	8.0	7.9	10.0	25.8	9.6	6.4	11.0	27.0	10.0	8.2	7.7	25.9	99.4
Финландия	11.4	7.5	12.5	31.4	5.2	7.4	7.1	19.7	8.8	9.1	9.9	27.8	8.7	9.2	7.6	25.5	104.4
Франция	52.6	53.3	67.5	173.4	78.7	62.0	61.4	202.1	82.0	51.7	54.3	188.0	90.7	75.1	91.0	256.8	820.4
Германия	174.9	181.6	197.3	553.8	179.6	212.3	205.0	596.9	210.6	210.8	212.2	633.7	255.6	242.4	221.0	719.0	2503.4
Гърция	74.5	84.3	100.3	259.1	79.9	90.3	95.3	265.5	104.7	88.8	102.5	296.0	106.1	105.2	93.9	305.1	1125.8
Ирландия	7.6	7.8	19.9	35.3	5.7	8.1	9.4	23.3	9.1	7.1	5.6	21.8	6.5	7.1	5.7	19.4	99.7
Италия	129.3	127.0	150.1	406.4	151.7	174.0	176.2	501.9	172.0	106.1	144.7	422.7	187.8	188.5	165.0	541.2	1872.3
Люксембург	0.7	1.2	0.5	2.5	0.9	1.4	4.1	6.4	2.2	0.6	1.0	3.9	1.7	2.2	2.8	6.7	19.5
Нидерландия	30.8	25.6	34.3	90.7	25.6	25.7	33.7	84.9	30.5	32.3	32.4	95.2	36.5	35.5	35.1	107.1	377.9
Португалия	2.2	3.0	2.3	7.5	2.5	2.3	2.6	7.4	3.2	1.5	3.8	8.5	3.1	2.6	2.5	8.2	31.6
Испания	32.7	28.7	33.9	95.3	29.9	33.7	29.7	93.3	40.6	31.0	28.3	100.0	39.1	37.0	32.7	108.8	397.3
Швеция	13.2	14.0	15.3	42.5	13.0	15.5	18.2	46.7	24.4	15.8	16.0	56.2	19.2	18.8	18.8	56.7	202.1
Обединено кралство	24.1	30.1	32.7	87.0	29.3	34.4	30.3	94.0	28.0	28.6	33.6	90.2	33.7	34.2	27.8	95.7	366.8
Европейски съюз – нови държави-членки, в т.ч.: [2]	152.7	179.3	191.2	523.2	172.4	181.1	190.2	543.7	196.8	189.1	220.0	605.9	259.6	263.2	257.3	780.1	2452.9
Кипър	1.2	1.9	5.8	8.9	1.3	0.4	1.1	2.7	2.1	0.7	1.9	4.7	2.5	1.2	1.3	5.0	21.3
Чехия	26.5	26.9	25.0	78.4	26.4	32.7	31.7	90.8	23.4	24.4	38.3	86.1	34.7	43.3	39.8	117.8	373.1
Естония	0.6	0.4	1.9	2.9	0.9	0.2	0.3	1.5	0.9	0.6	0.3	1.8	0.5	0.3	0.2	1.0	7.2
Унгария	33.6	32.8	33.2	99.5	31.7	33.6	37.6	102.9	33.4	37.3	40.3	110.9	47.9	44.0	52.4	144.2	457.6
Латвия	0.6	0.2	0.3	1.0	0.2	0.3	0.2	0.7	0.3	0.2	0.1	0.7	0.2	0.4	0.4	1.0	3.4
Литва	1.4	1.2	1.6	4.2	1.6	1.8	1.5	4.8	1.5	2.1	1.9	5.4	1.6	1.8	2.0	5.5	20.0
Малта	0.2	0.4	0.0	0.6	0.0	0.1	0.3	0.4	0.0	0.0	0.3	0.3	0.5	0.1	0.4	1.0	2.3
Полша	35.2	34.3	38.2	107.7	33.5	34.7	38.0	106.1	36.7	35.5	40.4	112.5	47.7	47.7	39.7	135.1	461.4
Румъния	34.8	63.4	64.1	162.2	58.9	58.2	61.1	178.3	77.8	68.6	75.3	221.8	95.0	92.9	93.9	281.7	844.0
Словакия	10.3	8.0	12.4	30.7	9.4	10.9	10.4	30.7	10.4	10.2	12.7	33.3	17.4	20.5	17.2	55.2	149.9
Словения	8.4	9.8	8.8	26.9	8.5	8.2	7.9	24.7	10.3	9.6	8.5	28.4	11.6	11.0	10.1	32.6	112.7
Европа, в т.ч.: [3]	***304.3***	***213.3***	***306.3***	***823.9***	***385.4***	***390.3***	***363.7***	***1139.4***	***429.9***	***412.1***	***432.9***	***1275.0***	***415.4***	***444.3***	***390.7***	***1250.4***	***4488.6***
Русия	244.4	163.3	250.7	658.5	339.4	330.8	301.9	972.0	358.7	339.6	369.5	1067.9	345.4	368.8	324.9	1039.1	3737.4
Швейцария	11.5	10.6	12.7	34.7	11.2	13.1	17.8	42.1	15.9	14.2	16.8	46.9	18.2	17.2	21.8	57.2	181.0
Украйна	43.1	35.3	38.4	116.8	31.0	40.8	38.7	110.5	49.5	51.2	41.4	142.1	44.5	51.7	36.1	132.3	501.7
Балкански страни, в т.ч.: [4]	***139.9***	***145.7***	***154.0***	***439.6***	***150.8***	***184.2***	***172.2***	***507.1***	***187.7***	***175.8***	***194.3***	***557.8***	***202.9***	***195.2***	***159.8***	***557.9***	***2062.4***
Албания	0.1	0.2	0.1	0.3	0.2	1.1	0.2	1.5	0.2	0.5	0.5	1.2	2.3	2.0	0.2	4.4	7.5
Босна и Херцеговина	5.4	2.8	0.9	9.1	0.8	1.9	1.9	4.6	2.1	3.0	3.0	8.2	3.4	1.7	4.6	9.7	31.6
Хърватия	6.5	7.1	3.9	17.6	4.7	5.5	4.6	14.8	6.7	5.3	5.3	17.3	6.5	5.9	3.8	16.2	65.8
Турция	102.0	94.3	113.0	309.4	110.5	136.9	128.9	376.3	141.6	128.1	145.0	414.7	147.8	142.8	114.8	405.4	1505.7
Македония	16.4	27.3	20.2	63.9	19.7	23.2	22.4	65.3	24.5	24.8	24.7	73.9	24.8	27.3	22.4	74.4	277.5
Сърбия	9.5	13.9	15.9	39.3	14.8	15.6	14.1	44.6	12.5	14.1	15.8	42.4	18.1	15.6	14.0	47.7	173.9
Черна гора	0.0	0.0		0.0		0.0	0.1	0.1	0.1	0.0	0.0	0.1	0.0	0.0	0.0	0.1	0.3
Америка, в т.ч.:	***114.2***	***63.7***	***102.5***	***280.4***	***43.8***	***64.3***	***117.8***	***225.9***	***122.2***	***172.2***	***92.4***	***386.7***	***88.6***	***154.3***	***187.0***	***429.9***	***1322.9***
Бразилия	29.1	9.2	18.4	56.8	4.9	8.4	20.4	33.7	25.0	26.2	16.4	67.5	46.3	9.9	41.3	97.4	255.4
Канада	2.7	2.0	2.2	7.0	2.0	1.5	2.0	5.5	1.4	2.1	2.6	6.2	3.8	3.8	20.2	27.8	46.5
САЩ	29.7	24.3	28.0	82.0	23.1	26.4	35.9	85.3	38.2	41.2	28.9	108.4	29.8	38.3	34.0	102.0	377.7
Азия, в т.ч.:	***174.9***	***189.4***	***212.1***	***576.4***	***179.9***	***177.4***	***197.2***	***554.5***	***186.5***	***204.2***	***218.5***	***609.2***	***245.7***	***248.8***	***219.7***	***714.2***	***2454.2***
Китай	82.7	77.4	83.9	243.9	68.4	85.9	86.4	240.7	90.1	108.8	99.0	297.9	121.8	132.2	104.1	358.1	1140.7
Грузия	0.0	0.3	6.8	7.1	2.9	1.3	13.7	17.9	7.7	0.0	11.4	19.2	11.4	7.1	3.0	21.5	65.8
Япония	21.2	19.2	23.1	63.5	19.7	20.1	21.1	60.9	19.0	19.2	20.0	58.2	34.0	23.3	43.0	100.3	282.9
Други държави	***9.7***	***13.5***	***11.6***	***34.8***	***13.3***	***15.7***	***25.8***	***54.9***	***15.5***	***16.1***	***11.6***	***43.2***	***23.7***	***20.0***	***20.4***	***64.0***	***196.9***
ОБЩО ВНОС (*CIF*)	**1525.4**	**1441.0**	**1721.5**	**4687.9**	**1618.5**	**1771.6**	**1817.0**	**5207.1**	**1937.0**	**1825.0**	**1895.7**	**5657.7**	**2115.5**	**2173.8**	**2019.2**	**6308.5**	**21861.2**

* По държава на произход на стоките.
[1] Включва държавите – членки на Европейския съюз, преди разширяването от 1 май 2004 г.
[2] Съгласно класификация на *Евростат*. Включва новите държави – членки на Европейския съюз, приети от 1 май 2004 г. и от 1 януари 2007 г.
[3] Включва Русия, Швейцария, Украйна, Гибралтар (Британски), Молдова, Беларус, Норвегия, Лихтенщайн, Сан Марино, Исландия и Монако.
[4] Включва Турция, Сърбия, Черна гора, Македония, Албания, Хърватия и Босна и Херцеговина. Данните за Сърбия до януари 2007 г. включват и данните за Черна гора.

Източници: Данни от митнически декларации, допълнени с данни от НСИ и обработени от БНБ. Данните са съгласувани с НСИ. Окончателни данни, получени от НСИ.

2.3. БРУТЕН ВЪНШЕН ДЪЛГ

2.3.1. БРУТЕН ВЪНШЕН ДЪЛГ ЗА 2008 г.[1]

(млн. евро)

Институционални сектори	I	II	III	IV	V	VI	VII
I. Държавно управление [2]	**3115.9**	**3092.3**	**2804.1**	**2760.4**	**2742.3**	**2714.6**	**2678.6**
Краткосрочни	***0.0***	***0.0***	***0.0***	***0.0***	***0.0***	***0.0***	***0.0***
Дългосрочни	***3115.9***	***3092.3***	***2804.1***	***2760.4***	***2742.3***	***2714.6***	***2678.6***
Облигации [3]	1719.0	1702.2	1668.1	1682.1	1683.8	1658.0	1665.9
Облигации, притежавани от резиденти [4]	-469.2	-440.6	-435.1	-476.8	-489.0	-469.3	-532.6
Заеми	1866.1	1830.7	1571.1	1555.0	1547.4	1525.9	1545.3
II. Централна банка	**0.0**	**0.0**	**0.0**	**0.0**	**0.0**	**0.0**	**0.0**
III. Банки [5]	**4958.3**	**5318.1**	**5748.2**	**6468.3**	**6434.9**	**7873.9**	**7816.3**
Краткосрочни	***3537.7***	***3883.6***	***4288.1***	***4779.8***	***4753.7***	***6014.3***	***5937.6***
Заеми	315.5	341.8	470.3	411.0	441.3	596.0	614.9
Депозити	3131.6	3426.4	3728.9	4249.9	4171.1	5318.5	5208.6
Други задължения	90.6	115.4	88.9	118.9	141.3	99.8	114.2
Дългосрочни	***1420.6***	***1434.5***	***1460.2***	***1688.5***	***1681.2***	***1859.6***	***1878.7***
Облигации	132.8	132.8	132.8	132.8	132.9	132.9	137.4
Заеми	1287.9	1301.7	1327.4	1555.7	1548.3	1726.6	1741.3
IV. Други сектори [6]	**10055.2**	**10137.2**	**10706.1**	**10913.3**	**11049.5**	**11382.8**	**11414.9**
Краткосрочни	***5507.2***	***5579.4***	***5827.6***	***5961.1***	***5992.6***	***6217.1***	***6259.5***
Инструменти на паричния пазар	0.0	0.0	0.0	0.0	0.0	0.0	0.0
Заеми	3953.9	4033.5	4286.6	4386.8	4385.0	4576.1	4618.5
Търговски кредити	1553.3	1545.9	1540.9	1574.3	1607.7	1641.0	1641.0
Дългосрочни	***4548.0***	***4557.8***	***4878.5***	***4952.2***	***5056.9***	***5165.7***	***5155.3***
Облигации[7]	305.6	305.5	298.4	296.5	296.5	304.8	298.1
Заеми	4242.3	4252.3	4580.1	4655.8	4760.4	4860.9	4857.3
V. Преки инвестиции: вътрешнофирмени заеми	**10282.7**	**10458.5**	**10574.4**	**10840.6**	**11004.7**	**10732.2**	**10763.8**
БРУТЕН ВЪНШЕН ДЪЛГ (I+II+III+IV+V)	**28412.0**	**29006.1**	**29832.8**	**30982.6**	**31231.4**	**32703.5**	**32673.7**
Допълнителни показатели							
Дългосрочен външен дълг [8]	19367.2	19543.1	19717.2	20241.7	20485.1	20472.0	20476.5
Краткосрочен външен дълг	9044.8	9463.0	10115.6	10740.9	10746.3	12231.4	12197.2
Публичен и публичногарантиран външен дълг	4144.3	4122.4	3853.1	3905.0	3935.1	3943.4	3911.2
Частен негарантиран външен дълг	24267.7	24883.6	25979.8	27077.7	27296.3	28760.0	28762.5
Революиращи кредити [9]	2117.9	2177.7	2187.1	2312.3	2415.3	2714.1	2724.9
Търговски кредити [9, 10]	2444.3	2446.1	2415.5	2498.9	2582.7	2648.6	2648.6
Заеми, платими при поискване [9]	7101.6	7219.5	7446.8	7599.9	7681.1	7421.3	7421.9
вкл. вътрешнофирмени заеми	3952.5	4029.1	4061.0	4147.6	4257.5	3857.1	3857.3

[1] Предварителни данни. Равностойността в евро е изчислена по курс на съответните чуждестранни валути към края на периода.
[2] Източник: *Регистър на държавния и държавногарантирания дълг* на Министерството на финансите – предварителни данни към 26 август 2008 г. Не се включват задълженията на фирмите от публичния сектор и държавногарантирания дълг.
[3] Включват се облигациите по външния дълг, емитирани на международните пазари, и държавни ценни книжа (деноминирани в левове и чуждестранна валута), притежавани от нерезиденти.
[4] Поради прилагането на резидентния принцип дългът се намалява с обема на ценните книжа, емитирани от резиденти на международните финансови пазари и притежавани от резиденти, поради което те се посочват със знак минус (по номинал).
[5] По данни от банките (вкл. данни за банките от публичния и частния сектор). Не са включени депозитите, свързани с условни задължения.
[6] Данни за фирмите от публичния и частния сектор, вкл. държавногарантираните кредити. Не се включват вътрешнофирмените заеми. Данните обхващат само кредитите, регистрирани в БНБ и за които тя е получила информация.
[7] Във връзка с уточняване на получаваната информация за портфейлните инвестиции на *Други сектори*, предстои данните да бъдат ревизирани (Източник: Централен депозитар АД).
[8] В съответствие с изискванията на *Ръководство по статистика на външния дълг, 2003 г.* (*EXTERNAL DEBT STATISTICS, Guide for Compilers and Users*, *IMF, 2003*), т. 3.14. и 7.5. задълженията по преки инвестиции се включват в размера на дългосрочния външен дълг.
[9] Данните се включват в размера на *брутния външен дълг*. Не се включват кредити на банките.
[10] Поради тримесечната отчетност на фирмите данните подлежат на ревизия.

Източник: БНБ.

2.3.2. БРУТЕН ВЪНШЕН ДЪЛГ ЗА 2007 г.[1]

(млн. евро)

Институционални сектори	I	II	III	IV	V	VI	VII	VIII	IX	X	XI	XII
I. Държавно управление [2]	**3695.4**	**3468.4**	**3436.9**	**3158.8**	**3146.0**	**3248.5**	**3263.9**	**3266.1**	**3175.2**	**3158.4**	**3135.2**	**3098.9**
Краткосрочни	***0.0***	***0.0***	***0.0***	***0.0***	***0.0***	***0.0***	***0.0***	***0.0***	***0.0***	***0.0***	***0.0***	***0.0***
Дългосрочни	***3695.4***	***3468.4***	***3436.9***	***3158.8***	***3146.0***	***3248.5***	***3263.9***	***3266.1***	***3175.2***	***3158.4***	***3135.2***	***3098.9***
Облигации [3]	2075.9	1806.8	1799.1	1776.3	1789.5	1785.8	1772.0	1772.1	1741.1	1724.5	1705.8	1709.8
Облигации, притежавани от резиденти [4]	-476.1	-387.6	-391.1	-400.5	-426.9	-439.6	-428.8	-451.4	-478.1	-464.4	-468.7	-462.5
Заеми	2095.6	2049.2	2028.9	1783.0	1783.4	1902.2	1920.7	1945.4	1912.2	1898.3	1898.1	1851.6
II. Централна банка	**0.0**	**0.0**	**0.0**	**0.0**	**0.0**	**0.0**	**0.0**	**0.0**	**0.0**	**0.0**	**0.0**	**0.0**
III. Банки [5]	**3024.3**	**3391.9**	**3694.1**	**3810.7**	**3543.3**	**3894.8**	**3903.0**	**4197.1**	**4587.7**	**4762.1**	**5208.2**	**5770.8**
Краткосрочни	***2112.7***	***2459.7***	***2737.8***	***2848.6***	***2714.7***	***2797.7***	***2683.4***	***2938.9***	***3236.6***	***3384.3***	***3822.9***	***4351.4***
Заеми	524.2	345.6	446.0	337.6	308.5	449.0	381.6	384.8	371.6	393.9	413.5	308.0
Депозити	1446.0	1982.8	2174.1	2376.8	2257.9	2203.9	2165.4	2360.6	2751.1	2886.2	3289.2	3919.9
Други задължения	142.5	131.3	117.8	134.2	148.2	144.8	136.4	193.4	113.9	104.2	120.2	123.5
Дългосрочни	***911.6***	***932.1***	***956.3***	***962.1***	***828.6***	***1097.1***	***1219.6***	***1258.2***	***1351.1***	***1377.8***	***1385.3***	***1419.3***
Облигации	141.6	141.1	141.1	141.1	151.1	151.1	139.2	132.6	132.5	132.5	132.5	132.5
Заеми	770.0	791.1	815.2	821.1	677.6	946.0	1080.4	1125.6	1218.6	1245.3	1252.8	1286.9
IV. Други сектори [6]	**7426.2**	**7554.8**	**7732.5**	**7965.8**	**8188.4**	**8353.7**	**8666.8**	**8803.2**	**9043.7**	**9319.9**	**9903.9**	**9839.4**
Краткосрочни	***3682.6***	***3803.0***	***3905.2***	***4064.3***	***4265.4***	***4391.4***	***4533.0***	***4882.1***	***5075.5***	***5189.7***	***5416.3***	***5382.5***
Инструменти на паричния пазар	179.0	179.0	179.0	179.0	179.0	179.0	179.0	66.5	66.5	0.0	0.0	0.0
Заеми	2082.0	2217.6	2361.3	2441.1	2562.9	2645.8	2802.1	3278.5	3480.0	3624.3	3814.8	3821.8
Търговски кредити	1421.6	1406.5	1364.9	1444.2	1523.5	1566.6	1551.9	1537.2	1529.0	1565.4	1601.5	1560.7
Дългосрочни	***3743.6***	***3751.9***	***3827.3***	***3901.5***	***3923.1***	***3962.3***	***4133.8***	***3921.0***	***3968.2***	***4130.2***	***4487.7***	***4456.9***
Облигации[7]	311.4	311.4	310.5	308.5	300.5	300.5	299.7	297.7	298.2	297.9	403.4	308.6
Заеми	3432.2	3440.5	3516.8	3593.1	3622.6	3661.7	3834.0	3623.3	3670.0	3832.3	4084.3	4148.2
V. Преки инвестиции: вътрешнофирмени заеми	**6196.2**	**6338.2**	**6539.7**	**6839.3**	**7081.9**	**7297.9**	**7657.1**	**9298.1**	**9207.0**	**9433.4**	**9738.0**	**10145.2**
БРУТЕН ВЪНШЕН ДЪЛГ (I+II+III+IV+V)	**20342.1**	**20753.3**	**21403.2**	**21774.7**	**21959.6**	**22794.9**	**23490.8**	**25564.4**	**26013.6**	**26673.8**	**27985.3**	**28854.3**
Допълнителни показатели												
Дългосрочен външен дълг[8]	14546.9	14490.6	14760.2	14861.8	14979.6	15605.8	16274.4	17743.4	17701.6	18099.8	18746.1	19120.3
Краткосрочен външен дълг	5795.3	6262.7	6643.0	6912.9	6980.0	7189.1	7216.4	7821.0	8312.1	8573.9	9239.1	9733.9
Публичен и публичногарантиран външен дълг	4554.4	4325.9	4303.8	4014.5	4007.3	4115.0	4182.4	4202.2	4106.7	4104.7	4130.6	4091.6
Частен негарантиран външен дълг	15787.7	16427.4	17099.4	17760.2	17952.3	18679.9	19308.5	21362.2	21907.0	22569.1	23854.7	24762.7
Революиращи кредити [9]	886.2	939.5	956.2	993.6	1056.2	980.5	1106.3	1498.9	1574.4	1657.3	1716.0	1958.5
Търговски кредити [9, 10]	2063.8	2079.7	2057.8	2175.6	2293.4	2389.5	2397.6	2405.8	2391.1	2435.9	2479.6	2442.6
Заеми, платими при поискване[9]	4158.0	4333.8	4617.3	4848.3	5051.2	5303.7	5587.0	6234.0	6419.8	6663.0	6950.9	6973.4
вкл. вътрешнофирмени заеми	2492.6	2563.1	2660.4	2798.8	2916.5	3069.3	3207.2	3699.4	3717.7	3831.9	3912.4	3922.4

1 Предварителни данни. Равностойността в евро е изчислена по курс на съответните чуждестранни валути към края на периода.
2 Източник: *Регистър на държавния и държавногарантирания дълг* на Министерството на финансите – предварителни данни към 26 август 2008 г. Не се включват задълженията на фирмите от публичния сектор и държавногарантирания дълг.
3 Включват се облигациите по външния дълг, емитирани на международните пазари, и държавни ценни книжа (деноминирани в левове и чуждестранна валута), притежавани от нерезиденти.
4 Поради прилагането на резидентния принцип дългът се намалява с обема на ценните книжа, емитирани от резиденти на международните финансови пазари и притежавани от резиденти, поради което те се посочват със знак минус (по номинал).
5 По данни от банките (вкл. данни за банките от публичния и частния сектор). Не са включени депозитите, свързани с условни задължения.
6 Данни за фирмите от публичния и частния сектор, вкл. държавногарантираните кредити. Не се включват вътрешнофирмените заеми. Данните обхващат само кредитите, регистрирани в БНБ и за които тя е получила информация.
7 Във връзка с уточняване на получаваната информация за портфейлните инвестиции на *Други сектори*, предстои данните да бъдат ревизирани (Източник: Централен депозитар АД).
8 В съответствие с изискванията на *Ръководство по статистика на външния дълг, 2003 г. (EXTERNAL DEBT STATISTICS, Guide for Compilers and Users, IMF, 2003*), т. 3.14. и 7.5. задълженията по преки инвестиции се включват в размера на дългосрочния външен дълг.
9 Данните се включват в размера на *брутния външен дълг*. Не се включват кредити на банките.
10 Поради тримесечната отчетност на фирмите данните подлежат на ревизия.

Източник: БНБ.

2.4. ПОЛУЧЕНИ НОВИ КРЕДИТИ И ДЕПОЗИТИ

2.4.1. ПОЛУЧЕНИ НОВИ КРЕДИТИ И ДЕПОЗИТИ ПРЕЗ 2008 г.[1]

(млн. евро)

Институционални сектори	I	II	III	I трим.	IV	V	VI	II трим.	VII
I. Държавно управление [2]	**34.1**	**47.0**	**25.2**	**106.3**	**16.0**	**1.7**	**29.3**	**47.0**	**23.2**
Краткосрочни	***0.0***	***0.0***	***0.0***	***0.0***	***0.0***	***0.0***	***0.0***	***0.0***	***0.0***
Дългосрочни	***34.1***	***47.0***	***25.2***	***106.3***	***16.0***	***1.7***	***29.3***	***47.0***	***23.2***
Облигации	19.6	0.0	0.0	19.6	0.0	0.0	0.0	0.0	0.0
Облигации, притежавани от резиденти [3]	3.2	42.6	5.9	51.7	0.0	0.9	26.9	27.9	0.0
Заеми	11.3	4.4	19.4	35.1	16.0	0.8	2.3	19.1	23.2
II. Централна банка	**0.0**	**0.0**	**0.0**	**0.0**	**0.0**	**0.0**	**0.0**	**0.0**	**0.0**
III. Банки [4]	**25.0**	**378.6**	**479.0**	**882.6**	**811.9**	**63.7**	**1499.9**	**2375.4**	**682.4**
Краткосрочни	***12.4***	***356.5***	***443.3***	***812.2***	***580.7***	***53.8***	***1309.4***	***1944.0***	***624.2***
Заеми	12.2	34.7	136.8	183.6	26.7	31.6	159.8	218.1	152.0
Депозити [5]	0.2	296.5	306.2	602.9	523.3	0.0	1149.2	1672.5	457.9
Други задължения	0.0	25.3	0.4	25.7	30.7	22.3	0.4	53.3	14.3
Дългосрочни	***12.6***	***22.1***	***35.7***	***70.4***	***231.2***	***9.8***	***190.5***	***431.5***	***58.2***
Облигации	0.3	0.0	0.0	0.3	0.0	0.1	0.1	0.2	4.4
Заеми	12.3	22.1	35.7	70.1	231.2	9.7	190.4	431.3	53.7
IV. Други сектори [6]	**209.3**	**121.6**	**850.1**	**1181.0**	**290.9**	**253.8**	**343.2**	**887.9**	**124.0**
Краткосрочни	**81.7**	**68.0**	**220.3**	**370.0**	**111.9**	**57.9**	**168.7**	**338.5**	**58.1**
Инструменти на паричния пазар	0.0	0.0	0.0	0.0	0.0	0.0	0.0	0.0	0.0
Заеми	81.7	68.0	220.3	370.0	111.9	57.9	168.7	338.5	58.1
Дългосрочни	**127.6**	**53.7**	**629.8**	**811.0**	**179.0**	**195.9**	**174.5**	**549.4**	**65.8**
Облигации	0.0	0.0	0.0	0.0	0.0	0.0	8.3	8.3	0.0
Заеми	127.6	53.7	629.8	811.0	179.0	195.9	166.2	541.1	65.8
V. Преки инвестиции: вътрешнофирмени заеми	**144.5**	**166.6**	**251.0**	**562.1**	**165.2**	**143.4**	**186.0**	**494.5**	**48.1**
БРУТЕН ВЪНШЕН ДЪЛГ (I+II+III+IV+V)	**412.8**	**713.8**	**1605.4**	**2732.0**	**1283.9**	**462.6**	**2058.3**	**3804.9**	**877.6**
Допълнителни показатели									
Дългосрочен външен дълг [7]	318.7	289.3	941.8	1549.8	591.3	350.9	580.3	1522.4	195.3
Краткосрочен външен дълг	94.1	424.5	663.6	1182.2	692.7	111.8	1478.1	2282.5	682.3
Публичен и публичногарантиран външен дълг	68.1	57.4	55.0	180.5	123.9	52.2	91.7	267.8	30.5
Частен негарантиран външен дълг	344.7	656.4	1550.3	2551.5	1160.0	410.4	1966.6	3537.0	847.1
Революиращи кредити [8]	496.8	448.3	377.1	1322.2	243.2	240.5	487.5	971.2	14.9
Търговски кредити [8]	9.1	9.1	9.4	27.7	83.5	83.9	83.9	251.2	0.0

1 Фактически получени кредити и депозити. Предварителни данни. Данните са преизчислени в евро по средномесечен курс на съответните валути.

2 Източник: *Регистър на държавния и държавногарантирания дълг* на Министерството на финансите – предварителни данни към 26 август 2008 г. Не включва данни за задълженията на фирмите от публичния сектор, включително за държавногарантирания дълг.

3 Подстатията представлява изменението на задълженията към нерезиденти в резултат на сделки с резиденти. Преминаването на облигациите от резиденти към нерезиденти представлява нарастване на задълженията към нерезиденти и се отразява със знак плюс.

4 По данни от банките.

5 Не са включени получените депозити, свързани с условни задължения.

6 Включва получени кредити (без вътрешнофирмени кредити), регистрирани в БНБ и за които тя е получила информация, както и държавногарантирани кредити (източник: *Регистър на държавния и държавногарантирания дълг* на Министерството на финансите – предварителни данни 26 август 2008 г.).

7 В съответствие с изискванията на *Ръководството по статистика на външния дълг, 2003 г. (EXTERNAL DEBT STATISTICS, Guide for Compilers and Users, IMF 2003*) т. 3.14 и 7.5 получените кредити по преки инвестиции се включват в дългосрочния външен дълг.

8 Данните не се включват в таблиците *Получени нови кредити и депозити по институционални сектори*. Не се включват данни за получените революиращи кредити от банки.

Източник: БНБ.

2.4.2. ПОЛУЧЕНИ НОВИ КРЕДИТИ И ДЕПОЗИТИ ПРЕЗ 2007 г.[1]

(млн. евро)

Институционални сектори	I	II	III	I трим.	IV	V	VI	II трим.	VII	VIII	IX	III трим.	X	XI	XII	IV трим.	Общо
I. Държавно управление [2]	**2.0**	**0.4**	**21.6**	**24.0**	**2.8**	**4.7**	**146.9**	**154.4**	**33.1**	**25.1**	**2.0**	**60.2**	**22.3**	**4.3**	**36.9**	**63.5**	**302.1**
Краткосрочни	***0.0***	***0.0***	***0.0***	***0.0***	***0.0***	***0.0***	***0.0***	***0.0***	***0.0***	***0.0***	***0.0***	***0.0***	***0.0***	***0.0***	***0.0***	***0.0***	***0.0***
Дългосрочни	***2.0***	***0.4***	***21.6***	***24.0***	***2.8***	***4.7***	***146.9***	***154.4***	***33.1***	***25.1***	***2.0***	***60.2***	***22.3***	***4.3***	***36.9***	***63.5***	***302.1***
Облигации	0.0	0.0	0.0	0.0	0.0	0.0	0.0	0.0	0.0	0.0	0.0	0.0	0.0	0.0	0.0	0.0	0.0
Облигации, притежавани от резиденти [3]	0.2	0.0	14.1	14.3	0.0	0.0	0.0	0.0	11.9	0.0	0.0	11.9	17.4	0.0	13.8	31.2	57.4
Заеми	1.8	0.4	7.5	9.7	2.8	4.7	146.9	154.4	21.2	25.1	2.0	48.3	4.9	4.3	23.0	32.2	244.7
II. Централна банка	**0.0**	**0.0**	**0.0**	**0.0**	**0.0**	**0.0**	**0.0**	**0.0**	**0.0**	**0.0**	**0.0**	**0.0**	**0.0**	**0.0**	**0.0**	**0.0**	**0.0**
III. Банки [4]	**36.4**	**571.6**	**349.2**	**957.2**	**237.4**	**42.9**	**440.5**	**720.9**	**175.3**	**327.1**	**519.2**	**1021.5**	**209.0**	**452.7**	**718.1**	**1379.8**	**4079.3**
Краткосрочни	***33.4***	***546.6***	***333.5***	***913.5***	***229.7***	***20.4***	***165.1***	***415.3***	***36.3***	***274.7***	***412.9***	***723.9***	***165.8***	***441.5***	***676.7***	***1283.9***	***3336.6***
Заеми	7.2	8.0	102.5	117.8	6.7	0.5	145.9	153.1	19.5	6.9	18.3	44.8	29.5	20.5	41.4	91.4	407.0
Депозити [5]	0.0	538.6	229.9	768.4	205.9	0.0	18.9	224.8	16.7	210.5	393.2	620.4	136.3	404.5	631.0	1171.9	2785.5
Други задължения	26.1	0.0	1.1	27.3	17.2	19.9	0.3	37.4	0.1	57.3	1.4	58.8	0.0	16.5	4.2	20.7	144.1
Дългосрочни	***3.0***	***25.0***	***15.6***	***43.7***	***7.6***	***22.5***	***275.4***	***305.6***	***139.0***	***52.4***	***106.3***	***297.6***	***43.2***	***11.3***	***41.5***	***95.9***	***742.8***
Облигации	0.0	0.0	0.0	0.0	0.0	10.0	0.0	10.0	0.0	0.0	0.0	0.0	0.0	0.0	0.0	0.0	10.0
Заеми	3.0	25.0	15.6	43.7	7.6	12.5	275.4	295.6	139.0	52.4	106.3	297.6	43.2	11.3	41.5	95.9	732.8
IV. Други сектори [6]	**169.4**	**174.1**	**348.8**	**692.3**	**278.4**	**194.7**	**317.9**	**791.0**	**431.0**	**326.2**	**169.5**	**926.7**	**386.1**	**623.7**	**261.1**	**1270.9**	**3680.9**
Краткосрочни	***62.7***	***113.1***	***212.6***	***388.4***	***126.8***	***100.8***	***150.6***	***378.2***	***158.7***	***156.7***	***72.4***	***387.9***	***199.2***	***232.0***	***114.8***	***546.0***	***1700.5***
Инструменти на паричния пазар	0.0	0.0	0.0	0.0	0.0	0.0	0.0	0.0	0.0	0.0	0.0	0.0	0.0	0.0	0.0	0.0	0.0
Заеми	62.7	113.1	212.6	388.4	126.8	100.8	150.6	378.2	158.7	156.7	72.4	387.9	199.2	232.0	114.8	546.0	1700.5
Дългосрочни	***106.7***	***60.9***	***136.2***	***303.9***	***151.6***	***93.9***	***167.4***	***412.9***	***272.2***	***169.5***	***97.1***	***538.9***	***186.9***	***391.7***	***146.3***	***724.9***	***1980.5***
Облигации	0.0	0.0	0.0	0.0	0.0	0.0	0.0	0.0	0.0	0.0	0.5	0.5	0.0	105.5	0.0	105.5	106.0
Заеми	106.7	60.9	136.2	303.9	151.6	93.9	167.3	412.8	272.2	169.5	96.6	538.3	186.9	286.3	146.3	619.4	1874.4
V. Преки инвестиции: вътрешнофирмени заеми	**102.0**	**148.0**	**252.3**	**502.3**	**268.8**	**235.3**	**213.9**	**718.0**	**383.8**	**1630.0**	**165.0**	**2178.8**	**361.4**	**325.5**	**445.1**	**1132.0**	**4531.2**
БРУТЕН ВЪНШЕН ДЪЛГ (I+II+III+IV+V)	**309.9**	**894.0**	**971.8**	**2175.7**	**787.5**	**477.6**	**1119.3**	**2384.3**	**1023.1**	**2308.4**	**855.7**	**4187.2**	**978.8**	**1406.2**	**1461.2**	**3846.2**	**12593.6**
Допълнителни показатели																	
Дългосрочен външен дълг [7]	213.9	234.3	425.7	873.9	430.9	356.4	803.6	1590.9	828.1	1876.9	370.4	3075.5	613.8	732.8	669.7	2016.3	7556.5
Краткосрочен външен дълг	96.0	659.7	546.1	1301.8	356.6	121.2	315.7	793.5	195.0	431.4	485.3	1111.8	365.0	673.5	791.5	1830.0	5037.1
Публичен и публичногарантиран външен дълг	10.8	5.8	38.8	55.4	8.4	11.3	164.8	184.4	97.3	45.1	11.6	154.0	69.2	55.4	79.1	203.7	597.5
Частен негарантиран външен дълг	299.1	888.2	933.0	2120.3	779.1	466.3	954.5	2199.9	925.8	2263.3	844.1	4033.3	909.6	1350.8	1382.2	3642.5	11996.0
Революващи кредити [8]	403.5	373.2	530.3	1307.0	512.1	519.7	549.8	1581.6	613.6	939.5	535.6	2088.7	645.1	519.0	416.3	1580.4	6557.7
Търговски кредити [8]	31.2	31.1	30.9	93.2	117.8	117.8	118.4	354.0	22.9	22.9	22.7	68.5	45.4	44.4	44.6	134.4	650.1

[1] Фактически получени кредити и депозити. Предварителни данни. Данните са преизчислени в евро по средномесечен курс на съответните валути.

[2] Източник: *Регистър на държавния и държавногарантирания дълг* на Министерството на финансите – предварителни данни към 26 август 2008 г. Не включва данни за задълженията на фирмите от публичния сектор, включително за държавногарантирания дълг.

[3] Подстатията представлява изменението на задълженията към нерезиденти в резултат на сделки с резиденти. Преминаването на облигациите от резиденти към нерезиденти представлява нарастване на задълженията към нерезиденти и се отразява със знак плюс.

[4] По данни от банките.

[5] Не са включени получените депозити, свързани с условни задължения.

[6] Включва получени кредити (без вътрешнофирмени кредити), регистрирани в БНБ и за които тя е получила информация, както и държавногарантирани кредити (източник: *Регистър на държавния и държавногарантирания дълг* на Министерството на финансите – предварителни данни към 26 август 2008 г.).

[7] Всички получени кредити, свързани с преки инвестиции, са класифицирани като дългосрочни. В съответствие с изискванията на *Ръководството по статистика на външния дълг, 2003 г.* (*EXTERNAL DEBT STATISTICS, Guide for Compilers and Users, IMF 2003*) т. 3.14 и 7.5 получените кредити по преки инвестиции се включват в дългосрочния външен дълг.

[8] Данните не се включват в таблиците *Получени нови кредити и депозити по институционални сектори*. Не се включват данни за получените революващи кредити от банки.

Източник: БНБ.

2.5. ОБСЛУЖВАНЕ НА БРУТНИЯ ВЪНШЕН ДЪЛГ

2.5.1. ОБСЛУЖВАНЕ НА БРУТНИЯ ВЪНШЕН ДЪЛГ, 2008 г.[1]

(млн. евро)

Институционални сектори	Януари			Февруари			Март			Първо тримесечие		
	Главница	Лихва	Общо	Главница	Лихва	Общо	Главница	Лихва	Общо	Главница	Лихва	Общо
I. Държавно управление [2]	**15.7**	**71.3**	**87.0**	**53.6**	**3.6**	**57.2**	**284.2**	**12.3**	**296.5**	**353.5**	**87.2**	**440.7**
Краткосрочни	***0.0***	***0.0***	***0.0***	***0.0***	***0.0***	***0.0***	***0.0***	***0.0***	***0.0***	***0.0***	***0.0***	***0.0***
Дългосрочни	***15.7***	***71.3***	***87.0***	***53.6***	***3.6***	***57.2***	***284.2***	***12.3***	***296.5***	***353.5***	***87.2***	***440.7***
Облигации	0.1	98.3	98.3	0.0	0.0	0.0	0.0	0.0	0.0	0.1	98.3	98.3
Облигации, притежавани от резиденти [3]	12.8	-28.8	-16.0	15.4	0.0	15.4	7.5	0.0	7.5	35.6	-28.8	6.8
Заеми	2.8	1.8	4.7	38.2	3.6	41.8	276.8	12.3	289.0	317.8	17.7	335.5
II. Централна банка	**0.0**	**0.0**	**0.0**	**0.0**	**0.0**	**0.0**	**0.0**	**0.0**	**0.0**	**0.0**	**0.0**	**0.0**
III. Банки [4]	**836.2**	**4.0**	**840.2**	**16.4**	**3.6**	**20.0**	**45.1**	**10.9**	**56.0**	**897.7**	**18.6**	**916.3**
Краткосрочни	***824.9***	***0.7***	***825.6***	***8.2***	***0.0***	***8.2***	***34.3***	***3.2***	***37.5***	***867.5***	***3.9***	***871.4***
Заеми	4.7	0.7	5.3	8.2	0.0	8.2	8.0	3.2	11.2	20.8	3.9	24.7
Депозити	787.6	0.0	787.6	0.0	0.0	0.0	0.4	0.0	0.4	788.0	0.0	788.0
Други задължения	32.7	0.0	32.7	0.0	0.0	0.0	26.0	0.0	26.0	58.7	0.0	58.7
Дългосрочни	***11.3***	***3.4***	***14.6***	***8.2***	***3.6***	***11.8***	***10.7***	***7.7***	***18.5***	***30.2***	***14.7***	***44.9***
Облигации	0.0	0.0	0.0	0.0	0.0	0.0	0.0	0.0	0.0			
Заеми	11.3	3.4	14.6	8.2	3.6	11.8	10.7	7.7	18.4	30.2	14.7	44.9
IV. Други сектори [5]	**80.6**	**24.4**	**105.0**	**73.0**	**16.3**	**89.3**	**320.2**	**22.7**	**342.9**	**473.8**	**63.4**	**537.2**
Краткосрочни	***39.9***	***8.4***	***48.3***	***34.3***	***6.7***	***41.0***	***20.8***	***5.9***	***26.7***	***95.1***	***21.0***	***116.0***
Инструменти на паричния пазар	0.0	0.0	0.0	0.0	0.0	0.0	0.0	0.0	0.0	0.0	0.0	0.0
Заеми	39.9	8.4	48.3	34.3	6.7	41.0	20.8	5.9	26.7	95.1	21.0	116.0
Дългосрочни	***40.7***	***16.0***	***56.7***	***38.7***	***9.6***	***48.3***	***299.4***	***16.8***	***316.2***	***378.7***	***42.4***	***421.1***
Облигации	3.0	0.0	3.0	0.1	0.0	0.1	7.1	0.0	7.1	10.2	0.0	10.2
Заеми	37.7	16.0	53.7	38.6	9.6	48.2	292.3	16.8	309.1	368.5	42.4	410.9
V. Преки инвестиции: вътрешнофирмени заеми	**88.3**	**29.4**	**117.7**	**39.8**	**3.3**	**43.1**	**69.7**	**10.1**	**79.8**	**197.8**	**42.8**	**240.6**
БРУТЕН ВЪНШЕН ДЪЛГ (I+II+III+IV+V)	**1020.8**	**129.2**	**1150.0**	**182.8**	**26.8**	**209.7**	**719.2**	**56.0**	**775.1**	**1922.8**	**211.9**	**2134.7**
Допълнителни показатели												
Дългосрочен външен дълг [6]	155.9	120.1	276.0	140.3	20.1	160.4	664.1	46.9	710.9	960.3	187.1	1147.3
Краткосрочен външен дълг	864.9	9.1	874.0	42.5	6.7	49.2	55.1	9.1	64.2	962.5	24.9	987.4
Публичен и публичногарантиран външен дълг	17.4	75.3	92.8	58.0	6.1	64.1	288.0	16.8	304.8	363.4	98.2	461.6
Частен негарантиран външен дълг	1003.3	53.8	1057.2	124.8	20.8	145.6	431.2	39.2	470.4	1559.4	113.8	1673.1
Револвиращи кредити [7]	336.6	7.9	344.6	385.4	4.5	389.9	347.4	5.2	352.6	1069.4	17.7	1087.1
Търговски кредити [7]	7.4	0.0	7.4	7.4	0.0	7.4	6.9	0.0	6.9	21.7	0.0	21.7

(продължава)

(продължение) (млн. евро)

Институционални сектори	Април			Май			Юни			Второ тримесечие		
	Главница	Лихва	Общо	Главница	Лихва	Общо	Главница	Лихва	Общо	Главница	Лихва	Общо
I. Държавно управление [2]	**71.8**	**6.2**	**77.9**	**22.7**	**5.5**	**28.2**	**43.5**	**12.4**	**55.9**	**138.0**	**24.1**	**162.0**
Краткосрочни	***0.0***	***0.0***	***0.0***	***0.0***	***0.0***	***0.0***	***0.0***	***0.0***	***0.0***	***0.0***	***0.0***	***0.0***
Дългосрочни	***71.8***	***6.2***	***77.9***	***22.7***	***5.5***	***28.2***	***43.5***	***12.4***	***55.9***	***138.0***	***24.1***	***162.0***
Облигации	0.0	0.3	0.3	0.0	0.0	0.0	12.5	0.0	12.5	12.5	0.3	12.8
Облигации, притежавани от резиденти [3]	43.2	0.0	43.2	14.9	0.0	14.9	9.9	0.0	9.9	68.1	0.0	68.1
Заеми	28.6	5.9	34.5	7.8	5.5	13.3	21.0	12.4	33.4	57.4	23.8	81.2
II. Централна банка	**0.0**	**0.0**	**0.0**	**0.0**	**0.0**	**0.0**	**0.0**	**0.0**	**0.0**	**0.0**	**0.0**	**0.0**
III. Банки [4]	**94.5**	**3.5**	**98.0**	**97.3**	**2.7**	**100.0**	**58.6**	**8.8**	**67.4**	**250.4**	**15.0**	**265.4**
Краткосрочни	***90.3***	***0.3***	***90.6***	***80.2***	***0.3***	***80.5***	***46.6***	***0.9***	***47.4***	***217.1***	***1.4***	***218.5***
Заеми	86.2	0.3	86.4	1.3	0.3	1.6	5.0	0.9	5.8	92.4	1.4	93.9
Депозити	3.3	0.0	3.3	78.9	0.0	78.9	0.1	0.0	0.1	82.2	0.0	82.2
Други задължения	0.9	0.0	0.9	0.0	0.0	0.0	41.5	0.0	41.5	42.4	0.0	42.4
Дългосрочни	***4.2***	***3.2***	***7.4***	***17.1***	***2.4***	***19.5***	***12.0***	***8.0***	***20.0***	***33.3***	***13.6***	***46.9***
Облигации	0.0	0.0	0.0	0.0	0.0	0.0	0.0	0.0	0.0			
Заеми	4.2	3.2	7.4	17.1	2.4	19.5	12.0	8.0	20.0	33.3	13.6	46.9
IV. Други сектори [5]	**156.0**	**25.3**	**181.3**	**148.1**	**19.3**	**167.4**	**91.5**	**25.6**	**117.0**	**395.6**	**70.2**	**465.8**
Краткосрочни	***54.1***	***7.4***	***61.5***	***47.6***	***4.3***	***51.9***	***31.8***	***8.5***	***40.3***	***133.5***	***20.2***	***153.7***
Инструменти на паричния пазар	0.0	0.0	0.0	0.0	0.0	0.0	0.0	0.0	0.0	0.0	0.0	0.0
Заеми	54.1	7.4	61.5	47.6	4.3	51.9	31.8	8.5	40.3	133.5	20.2	153.7
Дългосрочни	***101.9***	***17.9***	***119.8***	***100.5***	***15.0***	***115.5***	***59.7***	***17.0***	***76.7***	***262.1***	***49.9***	***312.0***
Облигации	2.0	0.0	2.0	0.0	0.0	0.0	0.0	0.0	0.0	2.0	0.0	2.0
Заеми	99.9	17.9	117.8	100.5	15.0	115.5	59.7	17.0	76.7	260.1	49.9	310.1
V. Преки инвестиции: вътрешнофирмени заеми	**32.4**	**8.8**	**41.2**	**187.2**	**6.8**	**194.0**	**45.2**	**22.1**	**67.3**	**264.8**	**37.7**	**302.5**
БРУТЕН ВЪНШЕН ДЪЛГ (I+II+III+IV+V)	**354.6**	**43.8**	**398.4**	**455.4**	**34.3**	**489.6**	**238.8**	**68.8**	**307.6**	**1048.8**	**146.9**	**1195.7**
Допълнителни показатели												
Дългосрочен външен дълг [6]	210.2	36.1	246.3	327.6	29.7	357.3	160.4	59.4	219.9	698.3	125.2	823.5
Краткосрочен външен дълг	144.5	7.7	152.1	127.8	4.6	132.3	78.3	9.4	87.7	350.6	21.7	372.2
Публичен и публичногарантиран външен дълг	81.0	12.2	93.2	24.7	9.8	34.5	62.1	20.8	82.8	167.8	42.8	210.5
Частен негарантиран външен дълг	273.6	31.6	305.2	430.7	24.5	455.2	176.7	48.1	224.8	881.0	104.1	985.1
Революващи кредити [7]	118.0	9.3	127.4	120.3	2.8	123.1	207.6	4.1	211.7	445.9	16.2	462.1
Търговски кредити [7]	0.1	0.0	0.1	0.1	0.0	0.1	0.1	0.0	0.1	0.2	0.0	0.2

(продължава)

(продължение) (млн. евро)

Институционални сектори	Юли		
	Главница	Лихва	Общо
I. Държавно управление [2]	**68.3**	**21.3**	**89.6**
Краткосрочни	***0.0***	***0.0***	***0.0***
Дългосрочни	***68.3***	***21.3***	***89.6***
Облигации	0.0	33.3	33.3
Облигации, притежавани от резиденти [3]	65.6	-12.6	53.1
Заеми	2.7	0.6	3.3
II. Централна банка	**0.0**	**0.0**	**0.0**
III. Банки [4]	**740.7**	**9.6**	**750.3**
Краткосрочни	***701.5***	***1.1***	***702.6***
Заеми	133.2	1.1	134.3
Депозити	568.3	0.0	568.3
Други задължения	0.0	0.0	0.0
Дългосрочни	***39.2***	***8.5***	***47.7***
Облигации	0.0	0.0	0.0
Заеми	39.2	8.5	47.7
IV. Други сектори [5]	**96.3**	**12.1**	**108.4**
Краткосрочни	***21.8***	***1.1***	***22.9***
Инструменти на паричния пазар	0.0	0.0	0.0
Заеми	21.8	1.1	22.9
Дългосрочни	***74.4***	***11.1***	***85.5***
Облигации	6.7	0.0	6.7
Заеми	67.7	11.1	78.8
V. Преки инвестиции: вътрешнофирмени заеми	**21.2**	**7.2**	**28.4**
БРУТЕН ВЪНШЕН ДЪЛГ (I+II+III+IV+V)	**926.5**	**50.2**	**976.7**
Допълнителни показатели			
Дългосрочен външен дълг [6]	203.2	48.0	251.2
Краткосрочен външен дълг	723.3	2.2	725.5
Публичен и публичногарантиран външен дълг	70.2	23.1	93.2
Частен негарантиран външен дълг	856.3	27.2	883.5
Revolвиращи кредити [7]	4.1	0.7	4.8
Търговски кредити [7]	0.0	0.0	0.0

[1] Фактически плащания. Предварителни данни. Данните са преизчислени в евро по средномесечен курс на съответните валути.
[2] Източник: *Регистър на държавния и държавногарантирания дълг* на Министерството на финансите – предварителни данни към 26 август 2008 г. Не включва данни за плащанията на фирмите от публичния сектор и за държавногарантирания дълг.
[3] Поради прилагане на резидентния принцип плащанията по външния дълг се намаляват с плащанията по ценни книжа, притежавани от резиденти, и се увеличават с размера на преминалите от нерезиденти към резиденти ценни книжа (емитирани от резиденти на международните финансови пазари).
[4] По данни от банките. Не са включени депозитите, свързани с условни задължения.
[5] Включва извършени плащания на главници и лихви по кредити (без вътрешнофирмени кредити), регистрирани в БНБ и за които тя е получила информация и плащанията по държавногарантирания дълг (източник: *Регистър на държавния и държавногарантирания дълг* на Министерството на финансите – предварителни данни към 26 август 2008 г.).
[6] В съответствие с изискванията на *Ръководството по статистика на външния дълг, 2003 г. (EXTERNAL DEBT STATISTICS, Guide for Compilers and Users, IMF 2003*) т. 3.14 и 7.5 плащанията по преки инвестиции се включват в обслужването на дългосрочния външен дълг.
[7] Данните не се включват в таблиците *Обслужване на брутния външен дълг*. Не се включват данни за плащания по revolвиращи кредити на банки.

Източник: БНБ.

2.5.2. ОБСЛУЖВАНЕ НА БРУТНИЯ ВЪНШЕН ДЪЛГ, 2007 г.[1]

(млн. евро)

Институционални сектори	Януари			Февруари			Март			Първо тримесечие		
	Главница	Лихва	Общо	Главница	Лихва	Общо	Главница	Лихва	Общо	Главница	Лихва	Общо
I. Държавно управление [2]	**28.3**	**85.1**	**113.4**	**210.9**	**17.8**	**228.7**	**44.3**	**7.9**	**52.2**	**283.5**	**110.8**	**394.3**
Краткосрочни	***0.0***	***0.0***	***0.0***	***0.0***	***0.0***	***0.0***	***0.0***	***0.0***	***0.0***	***0.0***	***0.0***	***0.0***
Дългосрочни	***28.3***	***85.1***	***113.4***	***210.9***	***17.8***	***228.7***	***44.3***	***7.9***	***52.2***	***283.5***	***110.8***	***394.3***
Облигации	0.1	103.0	103.1	247.1	21.0	268.1	0.0	0.0	0.0	247.2	124.0	371.2
Облигации, притежавани от резиденти [3]	21.8	-20.1	1.7	-79.3	-10.4	-89.7	19.2	0.0	19.2	-38.3	-30.5	-68.8
Заеми	6.4	2.1	8.5	43.1	7.2	50.3	25.2	7.9	33.1	74.7	17.2	91.9
II. Централна банка	**0.0**	**0.0**	**0.0**	**0.0**	**0.0**	**0.0**	**0.0**	**0.0**	**0.0**	**0.0**	**0.0**	**0.0**
III. Банки [4]	**564.0**	**3.1**	**567.1**	**201.5**	**2.9**	**204.4**	**70.0**	**4.6**	**74.6**	**835.5**	**10.6**	**846.1**
Краткосрочни	***558.9***	***1.0***	***559.9***	***197.1***	***0.0***	***197.1***	***54.4***	***1.3***	***55.7***	***810.4***	***2.3***	***812.7***
Заеми	103.4	1.0	104.4	186.6	0.0	186.6	2.2	1.3	3.5	292.2	2.3	294.5
Депозити	455.5	0.0	455.5	0.0	0.0	0.0	37.9	0.0	37.9	493.4	0.0	493.4
Други задължения	0.0	0.0	0.0	10.5	0.0	10.5	14.3	0.0	14.3	24.8	0.0	24.8
Дългосрочни	***5.1***	***2.1***	***7.2***	***4.4***	***2.9***	***7.3***	***15.6***	***3.3***	***18.9***	***25.1***	***8.3***	***33.4***
Облигации	0.0	0.0	0.0	0.5	0.0	0.5	0.0	0.0	0.0			
Заеми	5.1	2.1	7.2	3.9	2.9	6.8	15.6	3.3	18.9	24.6	8.3	32.9
IV. Други сектори [5]	**45.2**	**12.7**	**57.9**	**49.3**	**7.9**	**57.2**	**91.5**	**19.0**	**110.5**	**185.9**	**39.7**	**225.6**
Краткосрочни	***22.2***	***4.1***	***26.3***	***7.3***	***2.4***	***9.7***	***34.4***	***2.7***	***37.1***	***63.8***	***9.2***	***73.0***
Инструменти на паричния пазар	0.0	0.0	0.0	0.0	0.0	0.0	0.0	0.0	0.0			
Заеми	22.2	4.1	26.3	7.3	2.4	9.7	34.4	2.7	37.1	63.8	9.2	73.0
Дългосрочни	***23.0***	***8.6***	***31.6***	***42.0***	***5.5***	***47.5***	***57.1***	***16.3***	***73.4***	***122.1***	***30.5***	***152.6***
Облигации	0.3	0.0	0.3	0.0	0.0	0.0	0.9	0.0	0.9			
Заеми	22.7	8.6	31.3	41.9	5.5	47.5	56.2	16.3	72.6	120.9	30.5	151.3
V. Преки инвестиции: вътрешнофирмени заеми	**68.9**	**22.2**	**91.1**	**56.3**	**5.2**	**61.5**	**104.0**	**10.4**	**114.4**	**229.2**	**37.9**	**267.1**
БРУТЕН ВЪНШЕН ДЪЛГ (I+II+III+IV+V)	**706.4**	**123.0**	**829.5**	**517.9**	**33.9**	**551.8**	**309.8**	**42.0**	**351.8**	**1534.1**	**198.9**	**1733.0**
Допълнителни показатели												
Дългосрочен външен дълг [6]	125.3	118.0	243.3	313.6	31.4	345.0	221.1	38.0	259.0	659.9	187.4	847.3
Краткосрочен външен дълг	581.1	5.0	586.2	204.3	2.4	206.8	88.8	4.0	92.7	874.2	11.5	885.7
Публичен и публичногарантиран външен дълг	33.3	87.5	120.7	215.2	19.7	234.9	49.2	11.1	60.3	297.6	118.3	415.9
Частен негарантиран външен дълг	673.2	35.6	708.7	302.7	14.2	316.9	260.6	30.8	291.5	1236.5	80.6	1317.1
Револвиращи кредити [7]	352.3	2.8	355.1	317.1	1.8	319.0	512.9	3.0	515.9	1182.3	7.7	1189.9
Търговски кредити [7]	15.4	0.0	15.4	15.1	0.0	15.1	14.5	0.0	14.5	45.1	0.0	45.1

(продължава)

(продължение) (млн. евро)

Институционални сектори	Април			Май			Юни			Второ тримесечие		
	Главница	Лихва	Общо	Главница	Лихва	Общо	Главница	Лихва	Общо	Главница	Лихва	Общо
I. Държавно управление [2]	**254.2**	**5.0**	**259.2**	**33.4**	**5.2**	**38.6**	**40.1**	**15.2**	**55.3**	**327.6**	**25.4**	**353.1**
Краткосрочни	***0.0***	***0.0***	***0.0***	***0.0***	***0.0***	***0.0***	***0.0***	***0.0***	***0.0***	***0.0***	***0.0***	***0.0***
Дългосрочни	***254.2***	***5.0***	***259.2***	***33.4***	***5.2***	***38.6***	***40.1***	***15.2***	***55.3***	***327.6***	***25.4***	***353.1***
Облигации	0.0	0.3	0.3	0.0	0.0	0.0	0.0	0.0	0.0	0.0	0.3	0.3
Облигации, притежавани от резиденти [3]	15.0	0.0	15.0	28.2	0.0	28.2	15.1	0.0	15.1	58.3	0.0	58.3
Заеми	239.2	4.8	244.0	5.2	5.2	10.4	25.0	15.2	40.2	269.3	25.2	294.5
II. Централна банка	**0.0**	**0.0**	**0.0**	**0.0**	**0.0**	**0.0**	**0.0**	**0.0**	**0.0**	**0.0**	**0.0**	**0.0**
III. Банки [4]	**118.8**	**2.4**	**121.2**	**312.0**	**4.6**	**316.6**	**88.9**	**3.9**	**92.9**	**519.7**	**11.0**	**530.7**
Краткосрочни	***116.5***	***0.3***	***116.8***	***155.8***	***0.9***	***156.7***	***81.8***	***1.4***	***83.2***	***354.1***	***2.6***	***356.7***
Заеми	115.1	0.3	115.4	29.6	0.9	30.5	5.4	1.4	6.8	150.1	2.6	152.7
Депозити	1.4	0.0	1.4	119.9	0.0	119.9	72.7	0.0	72.7	194.0	0.0	194.0
Други задължения	0.0	0.0	0.0	6.3	0.0	6.3	3.7	0.0	3.7	10.0	0.0	10.0
Дългосрочни	***2.3***	***2.1***	***4.4***	***156.2***	***3.7***	***159.9***	***7.1***	***2.5***	***9.6***	***165.6***	***8.3***	***173.9***
Облигации	0.0	0.0	0.0	0.0	0.0	0.0	0.0	0.0	0.0			
Заеми	2.3	2.1	4.4	156.2	3.7	159.9	7.1	2.5	9.6	165.6	8.3	173.9
IV. Други сектори [5]	**83.1**	**17.6**	**100.7**	**86.0**	**11.1**	**97.1**	**117.8**	**23.9**	**141.7**	**286.9**	**52.6**	**339.5**
Краткосрочни	***23.8***	***4.6***	***28.4***	***17.7***	***3.2***	***20.8***	***18.2***	***5.8***	***24.0***	***59.6***	***13.6***	***73.2***
Инструменти на паричния пазар	0.0	0.0	0.0	0.0	0.0	0.0	0.0	0.0	0.0			
Заеми	23.8	4.6	28.4	17.7	3.2	20.8	18.2	5.8	24.0	59.6	13.6	73.2
Дългосрочни	***59.3***	***13.0***	***72.3***	***68.4***	***7.9***	***76.3***	***99.6***	***18.1***	***117.8***	***227.3***	***39.0***	***266.3***
Облигации	2.0	0.0	2.0	8.0	0.0	8.0	0.0	0.0	0.0			
Заеми	57.3	13.0	70.3	60.4	7.9	68.3	99.6	18.1	117.8	217.3	39.0	256.3
V. Преки инвестиции: вътрешнофирмени заеми	**44.4**	**9.0**	**53.5**	**51.8**	**23.9**	**75.6**	**75.8**	**6.9**	**82.6**	**172.0**	**39.7**	**211.7**
БРУТЕН ВЪНШЕН ДЪЛГ (I+II+III+IV+V)	**500.5**	**34.1**	**534.6**	**483.2**	**44.7**	**527.9**	**322.6**	**49.9**	**372.5**	**1306.3**	**128.7**	**1435.0**
Допълнителни показатели												
Дългосрочен външен дълг [6]	360.2	29.1	389.4	309.7	40.7	350.4	222.6	42.7	265.3	892.5	112.5	1005.0
Краткосрочен външен дълг	140.3	5.0	145.2	173.5	4.0	177.5	100.0	7.2	107.2	413.7	16.2	429.9
Публичен и публичногарантиран външен дълг	264.3	9.7	274.0	36.1	8.1	44.2	50.2	19.7	69.9	350.5	37.5	388.1
Частен негарантиран външен дълг	236.2	24.4	260.6	447.1	36.6	483.7	272.4	30.2	302.6	955.7	91.2	1046.9
Револвиращи кредити [7]	469.5	2.2	471.7	458.5	1.9	460.4	626.2	3.6	629.8	1554.2	7.7	1561.9
Търговски кредити [7]	0.0	0.0	0.0	0.0	0.0	0.0	0.0	0.0	0.0	0.0	0.0	0.0

(продължава)

(продължение) (млн. евро)

Институционални сектори	Юли			Август			Септември			Трето тримесечие		
	Главница	Лихва	Общо	Главница	Лихва	Общо	Главница	Лихва	Общо	Главница	Лихва	Общо
I. Държавно управление [2]	**6.25**	**33.82**	**40.07**	**30.13**	**1.59**	**31.72**	**65.42**	**9.42**	**74.84**	**101.81**	**44.83**	**146.63**
Краткосрочни	***0.00***	***0.00***	***0.00***	***0.00***	***0.00***	***0.00***	***0.00***	***0.00***	***0.00***	***0.00***	***0.00***	***0.00***
Дългосрочни	***6.25***	***33.82***	***40.07***	***30.13***	***1.59***	***31.72***	***65.42***	***9.42***	***74.84***	***101.81***	***44.83***	***146.63***
Облигации	0.00	38.26	38.26	0.00	0.00	0.00	0.00	0.00	0.00	0.00	38.26	38.26
Облигации, притежавани от резиденти [3]	2.00	-6.33	-4.34	25.75	0.00	25.75	37.28	0.00	37.28	65.03	-6.33	58.69
Заеми	4.25	1.89	6.15	4.38	1.59	5.96	28.14	9.42	37.57	36.78	12.90	49.68
II. Централна банка	**0.00**	**0.00**	**0.00**	**0.00**	**0.00**	**0.00**	**0.00**	**0.00**	**0.00**	**0.00**	**0.00**	**0.00**
III. Банки [4]	**165.48**	**2.84**	**168.31**	**33.34**	**5.81**	**39.15**	**125.90**	**5.62**	**131.52**	**324.72**	**14.26**	**338.98**
Краткосрочни	***149.29***	***1.06***	***150.34***	***19.09***	***3.42***	***22.52***	***112.90***	***0.45***	***113.35***	***281.28***	***4.93***	***286.21***
Заеми	86.97	1.06	88.02	3.68	3.42	7.10	33.19	0.45	33.64	123.84	4.93	128.77
Депозити	54.15	0.00	54.15	15.16	0.00	15.16	0.02	0.00	0.02	69.32	0.00	69.32
Други задължения	8.17	0.00	8.17	0.25	0.00	0.25	79.69	0.00	79.69	88.12	0.00	88.12
Дългосрочни	***16.19***	***1.78***	***17.97***	***14.25***	***2.38***	***16.63***	***13.00***	***5.17***	***18.17***	***43.44***	***9.34***	***52.77***
Облигации	11.85	0.00	11.85	6.63	0.00	6.63	0.06	0.00	0.06			
Заеми	4.34	1.78	6.12	7.61	2.38	10.00	12.94	5.17	18.11	24.89	9.34	34.23
IV. Други сектори [5]	**128.24**	**18.41**	**146.66**	**519.76**	**14.81**	**534.57**	**289.36**	**17.14**	**306.50**	**937.36**	**50.36**	**987.73**
Краткосрочни	***39.99***	***5.08***	***45.08***	***136.33***	***4.13***	***140.46***	***172.46***	***2.82***	***175.28***	***348.78***	***12.04***	***360.82***
Инструменти на паричния пазар	0.00	0.00	0.00	112.48	0.00	112.48	0.00	0.00	0.00			
Заеми	39.99	5.08	45.08	23.84	4.13	27.97	172.46	2.82	175.28	236.29	12.04	248.33
Дългосрочни	***88.25***	***13.33***	***101.58***	***383.43***	***10.68***	***394.11***	***116.91***	***14.32***	***131.22***	***588.59***	***38.33***	***626.91***
Облигации	0.81	0.00	0.81	2.02	0.00	2.02	0.00	0.00	0.00			
Заеми	87.44	13.33	100.77	381.40	10.68	392.09	116.91	14.32	131.22	585.75	38.33	624.08
V. Преки инвестиции: вътрешнофирмени заеми	**74.73**	**29.33**	**104.06**	**65.13**	**6.58**	**71.71**	**286.80**	**14.73**	**301.53**	**426.66**	**50.64**	**477.29**
БРУТЕН ВЪНШЕН ДЪЛГ (I+II+III+IV+V)	**374.70**	**84.40**	**459.10**	**648.36**	**28.78**	**677.14**	**767.49**	**46.91**	**814.40**	**1790.55**	**160.09**	**1950.64**
Допълнителни показатели												
Дългосрочен външен дълг [6]	185.42	78.26	263.68	492.94	21.23	514.16	482.13	43.64	525.77	1160.49	143.13	1303.62
Краткосрочен външен дълг	189.28	6.14	195.42	155.42	7.56	162.97	285.36	3.27	288.63	630.06	16.97	647.02
Публичен и публичногарантиран външен дълг	17.72	38.59	56.30	34.69	4.07	38.77	70.24	11.99	82.23	122.65	54.65	177.30
Частен негарантиран външен дълг	356.99	45.81	402.80	613.66	24.71	638.37	697.25	34.92	732.17	1667.90	105.44	1773.34
Революриращи кредити [7]	485.61	2.27	487.87	534.76	2.60	537.36	463.06	4.21	467.26	1483.43	9.07	1492.50
Търговски кредити [7]	14.67	0.00	14.67	14.73	0.00	14.73	14.58	0.00	14.58	43.98	0.00	43.98

(продължава)

(продължение) (млн. евро)

Институционални сектори	Октомври			Ноември			Декември			Четвърто тримесечие		
	Главница	Лихва	Общо	Главница	Лихва	Общо	Главница	Лихва	Общо	Главница	Лихва	Общо
I. Държавно управление [2]	**20.5**	**5.6**	**26.1**	**14.5**	**4.5**	**19.0**	**74.2**	**16.8**	**91.0**	**109.2**	**26.9**	**136.1**
Краткосрочни	***0.0***	***0.0***	***0.0***	***0.0***	***0.0***	***0.0***	***0.0***	***0.0***	***0.0***	***0.0***	***0.0***	***0.0***
Дългосрочни	***20.5***	***5.6***	***26.1***	***14.5***	***4.5***	***19.0***	***74.2***	***16.8***	***91.0***	***109.2***	***26.9***	***136.1***
Облигации	0.0	0.3	0.3	0.0	0.0	0.0	0.0	0.0	0.0	0.0	0.3	0.3
Облигации, притежавани от резиденти [3]	5.8	0.0	5.8	9.0	0.0	9.0	6.4	0.0	6.4	21.2	0.0	21.2
Заеми	14.7	5.3	20.0	5.5	4.5	10.0	67.8	16.8	84.6	88.0	26.7	114.7
II. Централна банка	**0.0**	**0.0**	**0.0**	**0.0**	**0.0**	**0.0**	**0.0**	**0.0**	**0.0**	**0.0**	**0.0**	**0.0**
III. Банки [4]	**32.7**	**3.1**	**35.8**	**4.4**	**1.1**	**5.5**	**155.5**	**10.7**	**166.2**	**192.6**	**14.9**	**207.5**
Краткосрочни	***16.5***	***0.1***	***16.5***	***0.8***	***0.0***	***0.9***	***147.9***	***3.9***	***151.8***	***165.2***	***4.0***	***169.2***
Заеми	7.3	0.1	7.3	0.8	0.0	0.8	146.9	3.9	150.9	155.0	4.0	159.0
Депозити	0.0	0.0	0.0	0.0	0.0	0.0	0.1	0.0	0.1	0.2	0.0	0.2
Други задължения	9.2	0.0	9.2	0.0	0.0	0.0	0.8	0.0	0.8	10.0	0.0	10.0
Дългосрочни	***16.2***	***3.1***	***19.3***	***3.5***	***1.1***	***4.6***	***7.6***	***6.7***	***14.4***	***27.4***	***10.9***	***38.3***
Облигации	0.0	0.0	0.0	0.0	0.0	0.0	0.0	0.0	0.0			
Заеми	16.2	3.1	19.3	3.5	1.1	4.6	7.6	6.7	14.4	27.4	10.9	38.3
IV. Други сектори [5]	**184.7**	**20.1**	**204.8**	**85.7**	**14.6**	**100.3**	**252.8**	**27.6**	**280.4**	**523.2**	**62.3**	**585.5**
Краткосрочни	***108.9***	***5.5***	***114.4***	***53.9***	***5.6***	***59.5***	***76.5***	***6.6***	***83.1***	***239.4***	***17.6***	***257.0***
Инструменти на паричния пазар	66.5	0.0	66.5	0.0	0.0	0.0	0.0	0.0	0.0			
Заеми	42.5	5.5	48.0	53.9	5.6	59.5	76.5	6.6	83.1	172.9	17.6	190.5
Дългосрочни	***75.8***	***14.6***	***90.4***	***31.8***	***9.0***	***40.8***	***176.3***	***21.1***	***197.3***	***283.9***	***44.7***	***328.6***
Облигации	0.3	0.0	0.3	0.0	0.0	0.0	94.8	0.0	94.8			
Заеми	75.5	14.6	90.1	31.8	9.0	40.8	81.5	21.1	102.6	188.8	44.7	233.5
V. Преки инвестиции: вътрешнофирмени заеми	**142.6**	**19.2**	**161.9**	**57.8**	**13.8**	**71.6**	**129.5**	**9.9**	**139.4**	**329.9**	**42.9**	**372.9**
БРУТЕН ВЪНШЕН ДЪЛГ (I+II+III+IV+V)	**380.6**	**48.0**	**428.6**	**162.3**	**34.0**	**196.3**	**612.0**	**65.1**	**677.1**	**1155.0**	**147.1**	**1302.1**
Допълнителни показатели												
Дългосрочен външен дълг [6]	255.2	42.5	297.7	107.6	28.4	136.0	387.6	54.6	442.2	750.4	125.5	875.9
Краткосрочен външен дълг	125.4	5.5	130.9	54.7	5.6	60.3	224.4	10.5	234.9	404.6	21.6	426.2
Публичен и публичногарантиран външен дълг	39.5	10.9	50.4	15.5	5.4	20.9	117.1	26.2	143.3	172.1	42.5	214.5
Частен негарантиран външен дълг	341.1	37.1	378.3	146.8	28.6	175.4	495.0	38.9	533.8	982.9	104.6	1087.5
Револвиращи кредити [7]	555.9	4.4	560.3	457.8	4.3	462.1	403.7	6.8	410.5	1417.4	15.5	1432.9
Търговски кредити [7]	0.6	0.0	0.6	0.6	0.0	0.6	0.6	0.0	0.6	1.9	0.0	1.9

(продължава)

(продължение) (млн. евро)

Институционални сектори	Общо 2007 г.		
	Главница	Лихва	Общо
I. Държавно управление [2]	**822.2**	**208.0**	**1030.1**
Краткосрочни	***0.0***	***0.0***	***0.0***
Дългосрочни	***822.2***	***208.0***	***1030.1***
Облигации	247.2	162.8	410.0
Облигации, притежавани от резиденти [3]	106.2	-36.8	69.4
Заеми	468.8	82.0	550.8
II. Централна банка	**0.0**	**0.0**	**0.0**
III. Банки [4]	**1872.6**	**50.7**	**1923.3**
Краткосрочни	***1611.0***	***13.8***	***1624.8***
Заеми	721.1	13.8	734.9
Депозити	756.9	0.0	756.9
Други задължения	133.0	0.0	133.0
Дългосрочни	***261.6***	***36.9***	***298.4***
Облигации			
Заеми	242.5	36.9	279.3
IV. Други сектори [5]	**1933.4**	**204.9**	**2138.3**
Краткосрочни	***711.6***	***52.4***	***764.0***
Инструменти на паричния пазар	0.0	0.0	0.0
Заеми	532.6	52.4	585.0
Дългосрочни	***1221.8***	***152.5***	***1374.3***
Облигации	0.0	0.0	0.0
Заеми	1112.7	152.5	1265.2
V. Преки инвестиции: вътрешнофирмени заеми	**1157.8**	**171.2**	**1329.0**
БРУТЕН ВЪНШЕН ДЪЛГ (I+II+III+IV+V)	**5785.9**	**634.8**	**6420.7**
Допълнителни показатели			
Дългосрочен външен дълг [6]	3463.3	568.5	4031.9
Краткосрочен външен дълг	2322.6	66.3	2388.8
Публичен и публичногарантиран външен дълг	942.9	252.9	1195.8
Частен негарантиран външен дълг	4843.0	381.9	5224.9
Революиращи кредити [7]	5637.3	39.9	5677.2
Търговски кредити [7]	91.0	0.0	91.0

[1] Фактически плащания. Предварителни данни. Данните са преизчислени в евро по средномесечен курс на съответните валути.
[2] Източник: *Регистър на държавния и държавногарантирания дълг* на Министерството на финансите – предварителни данни към 26 август 2008 г. Не включва данни за плащанията на фирмите от публичния сектор и за държавногарантирания дълг.
[3] Поради прилагане на резидентния принцип плащанията по външния дълг се намаляват с плащанията по ценни книжа, притежавани от резиденти, и се увеличават с размера на преминалите от нерезиденти към резиденти ценни книжа (емитирани от резиденти на международните финансови пазари).
[4] По данни от банките. Не са включени депозитите, свързани с условни задължения.
[5] Включва извършени плащания на главници и лихви по кредити (без вътрешнофирмени кредити), регистрирани в БНБ и за които тя е получила информация и плащанията по държавногарантирания дълг (източник: *Регистър на държавния и държавногарантирания дълг* на Министерството на финансите – предварителни данни към 26 август 2008 г.).
[6] В съответствие с изискванията на *Ръководството по статистика на външния дълг, 2003 г. (EXTERNAL DEBT STATISTICS, Guide for Compilers and Users, IMF 2003*) т. 3.14 и 7.5 плащанията по преки инвестиции се включват в обслужването на дългосрочния външен дълг.
[7] Данните не се включват в таблиците *Обслужване на брутния външен дълг*. Не се включват данни за плащания по революиращи кредити на банки.

Източник: БНБ.

2.6. ДЪЛГОВИ ИНДИКАТОРИ*

(%)

	2007 г.				2008 г.				
	III	VI	IX	XII	III	IV	V	VI	VII
Брутен външен дълг/БВП	74.1	78.9	90.0	99.8	90.9	94.4	95.1	99.6	99.5
Краткосрочен дълг/брутен външен дълг	31.0	31.5	32.0	33.7	33.9	34.7	34.4	37.4	37.3
Краткосрочен дълг/БВП	23.0	24.9	28.8	33.7	30.8	32.7	32.7	37.3	37.2
Валутни резерви на БНБ/краткосрочен дълг	135.2	133.1	140.8	122.6	119.8	120.4	119.2	108.2	111.9
Обслужване на брутния външен дълг/БВП	6.0	11.0	17.7	22.2	6.5	7.7	9.2	10.1	13.1
Обслужване на брутния външен дълг/износ на стоки и нефакторни услуги	47.9	38.8	37.5	35.4	47.9	41.4	38.2	33.5	35.4

* Предварителни данни за 2007 г. и прогнозни оценки за БВП за 2008 г. Данните, които отразяват потоци, обхващат периода от началото на годината до края на отчетния месец, а тези, които представляват размер (салда), са към края на отчетния месец.

Източници: БНБ, МФ, банките и местни физически и юридически лица.

2.7. МЕЖДУНАРОДНА ИНВЕСТИЦИОННА ПОЗИЦИЯ НА БЪЛГАРИЯ

(млн. евро)

	III.2007	VI.2007	IX.2007	XII.2007	III.2008	VI.2008
Международна инвестиционна позиция, нето[1]	**-17 250.5**	**-19 211.2**	**-21 823.9**	**-24 450.1**	**-26 574.7**	**-28 770.0**
Активи	**16 819.9**	**17 393.1**	**19 461.2**	**20 551.5**	**20 046.3**	**21 834.0**
Преки инвестиции в чужбина [2]	230.9	321.9	369.0	417.6	817.8	863.5
Дялов капитал и реинвестирана печалба	193.4	265.8	297.2	332.2	722.2	767.1
Друг капитал	37.6	56.2	71.8	85.4	95.6	96.4
Портфейлни инвестиции [3]	980.9	984.5	877.4	1 025.5	925.9	1 032.5
Акции	155.1	188.5	244.6	257.7	229.8	229.1
Дългови книжа	825.8	795.9	632.8	767.8	696.1	803.3
Облигации	728.5	681.9	586.6	675.9	620.6	684.7
Инструменти на паричния пазар	97.3	114.1	46.2	91.9	75.4	118.6
Финансови деривати	136.3	142.4	122.4	102.8	114.2	128.7
Други инвестиции	6 491.1	6 377.2	6 387.1	7 069.0	6 074.0	6 575.2
Търговски кредити [4]	623.2	692.5	660.6	633.6	737.3	737.3
Заеми [5]	306.5	321.2	356.1	456.4	550.6	602.4
Централна банка	0.0	0.0	0.0	0.0	0.0	0.0
Държавно управление	0.0	0.0	0.0	0.0	0.0	0.0
Банки	139.7	139.7	154.4	224.4	279.4	307.1
Други сектори	166.8	181.5	201.7	232.0	271.2	295.2
Валута и депозити [6]	3 921.2	3 761.2	3 798.3	4 454.7	3 351.0	3 795.9
Други активи	1 640.2	1 602.2	1 572.1	1 524.4	1 435.1	1 439.7
Централна банка	11.4	11.4	11.4	0.0	0.0	0.0
Държавно управление	1 564.6	1 543.5	1 480.9	1 430.6	1 368.3	1 372.9
Банки	64.1	47.3	79.8	93.7	66.8	66.8
Други сектори	0.0	0.0	0.0	0.0	0.0	0.0
Резервни активи [7]	8 980.7	9 567.1	11 705.3	11 936.6	12 114.5	13 234.1
Пасиви	**34 070.4**	**36 604.3**	**41 285.1**	**45 001.6**	**46 621.1**	**50 604.0**
Преки инвестиции в България [2]	18 480.6	20 185.9	23 557.9	25 396.6	26 306.4	27 859.2
Дялов капитал и реинвестирана печалба	12 419.3	13 431.2	14 922.6	15 830.0	16 420.3	17 851.9
Друг капитал	6 061.3	6 754.8	8 635.2	9 566.6	9 886.1	10 007.2
Портфейлни инвестиции [8]	2 611.6	2 741.3	2 606.9	2 530.9	2 453.5	2 375.4
Акции	573.1	764.4	846.6	842.5	789.4	749.0
Дългови книжа	2 038.5	1 976.8	1 760.2	1 688.4	1 664.1	1 626.4
Облигации	1 859.5	1 797.9	1 693.8	1 688.4	1 664.1	1 626.4
Инструменти на паричния пазар	179.0	179.0	66.5	0.0	0.0	0.0
Финансови деривати [8]	58.9	67.9	72.2	34.0	31.7	24.5
Други инвестиции	12 919.3	13 609.2	15 048.1	17 040.0	17 829.4	20 345.0
Търговски кредити [9]	1 364.9	1 566.6	1 529.0	1 560.7	1 540.9	1 641.0
Заеми	9 262.2	9 693.6	10 653.8	11 435.8	12 235.6	13 285.5
Централна банка [10]	237.2	0.0	0.0	0.0	0.0	0.0
Държавно управление [11]	1 791.7	1 902.2	1 912.2	1 851.6	1 571.1	1 525.9
Банки [12]	1 355.1	1 483.8	1 591.6	1 614.1	1 797.7	2 322.6
Други сектори [13]	5 878.2	6 307.6	7 150.0	7 970.1	8 866.8	9 436.9
Валута и депозити [14]	2 174.1	2 203.9	2 751.1	3 919.9	3 728.9	5 318.5
Други пасиви	118.2	145.1	114.3	123.6	324.0	99.9
Централна банка	0.0	0.0	0.0	0.0	0.0	0.0
Държавно управление	0.4	0.3	0.3	0.1	0.1	0.1
Банки	117.8	144.8	113.9	123.5	88.9	99.8
Други сектори	0.0	0.0	0.0	0.0	235.0	0.0

[1] Предварителни данни. Равностойността в евро е изчислена по курс на съответните чуждестранни валути към края на периода. Данните за 2007 г. са ревизирани.

[2] Информация за съставянето на размера на преките инвестиции вижте в „Методологически бележки по съставянето на международната инвестиционна позиция на България“, публикувани на интернет страницата на БНБ – *www.bnb.bg.*

[3] Включват се ценни книжа, емитирани от нерезиденти и притежавани от резиденти. Източници: банките, инвестиционни посредници – небанки и други финансови институции.

[4] От 2004 г. се включват отчетените външни вземания на страната по търговски кредити (платени аванси и вземания от доставчици). Поради тримесечната отчетност на тези задължения, данните подлежат на ревизия.

[5] Данните се базират на отчетите, предоставени на БНБ от банки и фирми, отпуснали финансови кредити на нерезиденти. Поради тримесечната отчетност на тези задължения, данните за фирмите подлежат на ревизия.

[6] Източник: Банка за международни разплащания – Базел. Към юни 2008 г. са използвани последните публикувани данни – за март 2008 г.

[7] Включва и монетарно, и немонетарно злато, оценени по пазарна стойност. Източник: управление „Емисионно“ на БНБ.

[8] Източник: Централен депозитар АД.

[9] Включват се отчетените външни задължения на местни юридически лица по търговски кредити (получени аванси и задължения към доставчици). Поради тримесечната отчетност на тези задължения, данните подлежат на ревизия.

[10] Включва задълженията към Международния валутен фонд.

[11] Източник: *Регистър на държавния и държавногарантирания дълг* на Министерството на финансите – предварителни данни към 24 юли 2008 г. Не се включват задълженията на фирмите от публичния сектор и държавногарантирания дълг.

[12] Данни от месечните отчети на банките.

[13] Данни за фирмите от публичния и частния сектор, вкл. държавногарантираните кредити. Не се включват вътрешнофирмените заеми. Данните обхващат само кредитите, регистрирани в БНБ и за които тя е получила информация. Поради тримесечната отчетност на тези задължения, данните подлежат на ревизия.

[14] По данни от банките (вкл. данни за банките от публичния и частния сектор). Не са включени депозитите, свързани с условни задължения.

Източник: БНБ.

2.8. РАМКА НА МЕЖДУНАРОДНИТЕ РЕЗЕРВИ И ЛИКВИДНОСТ В ЧУЖДЕСТРАННА ВАЛУТА

2.8.1. Част I. ОФИЦИАЛНИ РЕЗЕРВНИ АКТИВИ И ДРУГИ АКТИВИ В ЧУЖДЕСТРАННА ВАЛУТА (ПРИБЛИЗИТЕЛНА ПАЗАРНА СТОЙНОСТ)

(млн. евро)

	VIII.2007	IX.2007	X.2007	XI.2007	XII.2007	I.2008	II.2008	III.2008	IV.2008	V.2008	VI.2008	VII.2008	VIII.2008
А. Официални резервни активи	**10 326.3**	**11 705.3**	**11 821.2**	**12 032.7**	**11 936.6**	**11 679.6**	**11 656.2**	**12 114.5**	**12 936.8**	**12 813.9**	**13 234.1**	**13 643.1**	**14 377.1**
1) Резерви в чуждестранна валута (в конвертируеми чуждестранни валути) [1]	9 663.0	11 002.4	11 091.0	11 308.2	11 179.0	10 847.7	10 804.0	11 316.7	12 183.6	12 048.0	12 445.3	12 856.6	13 609.8
а) Ценни книжа	7 854.2	8 300.9	8 671.8	9 180.9	9 385.3	9 244.6	9 284.5	9 138.1	10 169.4	10 717.2	10 739.9	11 532.4	12 003.2
от които: с емитент със седалище в отчитащата страна, но с местоположение в чужбина	-	-	-	-	-	-	-	-	-	-	-	-	-
б) общо валутни депозити в:	1 808.7	2 701.5	2 419.2	2 127.2	1 793.6	1 603.1	1 519.5	2 178.6	2 014.2	1 330.8	1 705.5	1 324.2	1 606.6
други национални централни банки, БМР и МВФ	24.4	22.4	64.4	64.4	64.0	64.2	64.9	54.0	59.0	56.4	72.5	47.1	57.3
банки със седалище в отчитащата страна	-	-	-	-	-	-	-	-	-	-	-	-	-
от които: с местоположение в чужбина	-	-	-	-	-	-	-	-	-	-	-	-	-
банки със седалище извън отчитащата страна	1 784.3	2 679.2	2 354.8	2 062.8	1 729.7	1 538.9	1 454.6	2 124.6	1 955.2	1 274.4	1 633.0	1 277.1	1 549.3
от които: с местоположение в отчитащата страна	-	-	-	-	-	-	-	-	-	-	-	-	-
2) Резервна позиция при МВФ	37.2	36.5	36.2	35.9	35.8	35.8	35.4	34.7	34.9	34.9	34.6	34.7	35.6
3) СПТ	0.6	0.6	0.6	0.7	0.7	0.7	0.8	4.1	4.1	4.2	4.2	4.2	4.4
4) Злато (включително златни депозити и суап) [2]	625.4	665.8	693.4	687.9	721.2	795.5	816.1	759.0	714.2	726.8	750.0	747.6	727.3
обем в милиони чисти тройунции	1.3	1.3	1.3	1.3	1.3	1.3	1.3	1.3	1.3	1.3	1.3	1.3	1.3
5) Други резервни активи	-	-	-	-	-	-	-	-	-	-	-	-	-
финансови деривати	-	-	-	-	-	-	-	-	-	-	-	-	-
заеми към небанкови институции – чуждестранни лица	-	-	-	-	-	-	-	-	-	-	-	-	-
други [3]	-	-	-	-	-	-	-	-	-	-	-	-	-
Б. Други активи в чуждестранна валута	**311.5**	**352.4**	**357.2**	**349.1**	**385.1**	**371.7**	**369.1**	**361.8**	**369.7**	**347.7**	**357.5**	**351.4**	**350.9**
ценни книжа извън официалните резервни активи	-	-	-	-	-	-	-	-	-	-	-	-	-
депозити извън официалните резервни активи [4]	301.6	341.9	346.3	338.3	373.8	359.2	355.9	348.8	358.2	335.9	345.4	339.6	339.6
заеми извън официалните резервни активи	-	-	-	-	-	-	-	-	-	-	-	-	-
финансови деривати извън официалните резервни активи	-	-	-	-	-	-	-	-	-	-	-	-	-
злато извън официалните резервни активи	9.9	10.5	10.9	10.8	11.3	12.5	13.2	13.0	11.5	11.8	12.1	11.8	11.3
други [5]	-	-	-	-	-	-	-	-	-	-	-	-	-

[1] Резерви в чуждестранна валута, управлявани пряко от БНБ.
[2] Златото се оценява по пазарна цена.
[3] Натрупана начислена лихва.
[4] Депозити на правителството в местни банки.
[5] Обезпечение на брейди облигации.

Източник: БНБ.

2.8.2. Част II. БЕЗУСЛОВНО ИЗТИЧАНЕ НА АКТИВИ В ЧУЖДЕСТРАННА ВАЛУТА (НОМИНАЛНА СТОЙНОСТ) ПРЕЗ СЛЕДВАЩИТЕ 12 МЕСЕЦА

(млн. евро)

	VIII.2007	IX.2007	X.2007	XI.2007	XII.2007	I.2008	II.2008	III.2008	IV.2008	V.2008	VI.2008	VII.2008	VIII.2008
ОБЩО													
1. Заеми в чуждестранна валута; ценни книжа и депозити	**-457.2**	**-454.4**	**-436.8**	**-448.1**	**-456.3**	**-455.0**	**-422.7**	**-390.9**	**-386.7**	**-389.5**	**-394.6**	**-393.8**	**-390.7**
изходящи потоци (-) (главница)	-210.6	-208.4	-192.5	-195.3	-200.1	-200.6	-170.3	-161.3	-159.0	-158.6	-162.3	-162.4	-162.4
изходящи потоци (-) (лихва)	-246.6	-246.0	-244.3	-252.9	-256.2	-254.4	-252.5	-229.7	-227.7	-230.9	-232.3	-231.4	-228.3
входящи потоци (+) (главница)	-	-	-	-	-	-	-	-	-	-	-	-	-
входящи потоци (+) (лихва)	-	-	-	-	-	-	-	-	-	-	-	-	-
2. Агрегирани къси и дълги позиции във форуърди и фючърси в чуждестранна валута спрямо местна валута (включително форуърд частта на валутните суапове)	**-**	**-**	**-**	**-**	**-**	**-**	**-**	**-**	**-**	**-**	**-**	**-**	**-**
а) къси позиции (-)	-	-	-	-	-	-	-	-	-	-	-	-	-
б) дълги позиции (+)	-	-	-	-	-	-	-	-	-	-	-	-	-
3. Други	-	-	-	-	-	-	-	-	-	-	-	-	-
изходящи потоци по репо-сделки (-)	-	-	-	-	-	-	-	-	-	-	-	-	-
входящи потоци по обратни репо-сделки (+)	-	-	-	-	-	-	-	-	-	-	-	-	-
търговски кредит (-)	-	-	-	-	-	-	-	-	-	-	-	-	-
търговски кредит (+)	-	-	-	-	-	-	-	-	-	-	-	-	-
други сметки за плащане (-)	-	-	-	-	-	-	-	-	-	-	-	-	-
други сметки за получаване (+)	-	-	-	-	-	-	-	-	-	-	-	-	-
С ОСТАТЪЧЕН МАТУРИТЕТ, ПО-МАЛЪК ИЛИ РАВЕН НА 1 МЕСЕЦ (n<=1)													
1. Заеми в чуждестранна валута; ценни книжа и депозити	**-37.7**	**-8.7**	**-7.3**	**-85.3**	**-107.9**	**-38.0**	**-17.1**	**-9.1**	**-14.6**	**-34.2**	**-41.0**	**-6.2**	**-35.4**
изходящи потоци (-) (главница)	-28.3	-0.4	-3.3	-68.4	-3.1	-35.7	-8.5	-0.4	-3.6	-21.5	-2.9	-4.6	-26.3
изходящи потоци (-) (лихва)	-9.3	-8.3	-4.0	-16.9	-104.9	-2.4	-8.6	-8.7	-11.0	-12.6	-38.1	-1.5	-9.1
входящи потоци (+) (главница)	-	-	-	-	-	-	-	-	-	-	-	-	-
входящи потоци (+) (лихва)	-	-	-	-	-	-	-	-	-	-	-	-	-
2. Агрегирани къси и дълги позиции във форуърди и фючърси в чуждестранна валута спрямо местна валута (включително форуърд частта на валутните суапове)	**-**	**-**	**-**	**-**	**-**	**-**	**-**	**-**	**-**	**-**	**-**	**-**	**-**
а) къси позиции (-)	-	-	-	-	-	-	-	-	-	-	-	-	-
б) дълги позиции (+)	-	-	-	-	-	-	-	-	-	-	-	-	-
3. Други	**-**	**-**	**-**	**-**	**-**	**-**	**-**	**-**	**-**	**-**	**-**	**-**	**-**
изходящи потоци по репо-сделки (-)	-	-	-	-	-	-	-	-	-	-	-	-	-
входящи потоци по обратни репо-сделки (+)	-	-	-	-	-	-	-	-	-	-	-	-	-
търговски кредит (-)	-	-	-	-	-	-	-	-	-	-	-	-	-
търговски кредит (+)	-	-	-	-	-	-	-	-	-	-	-	-	-
други сметки за плащане (-)	-	-	-	-	-	-	-	-	-	-	-	-	-
други сметки за получаване (+)	-	-	-	-	-	-	-	-	-	-	-	-	-

(продължава)

2.8.2. Част II. БЕЗУСЛОВНО ИЗТИЧАНЕ НА АКТИВИ В ЧУЖДЕСТРАННА ВАЛУТА (НОМИНАЛНА СТОЙНОСТ) ПРЕЗ СЛЕДВАЩИТЕ 12 МЕСЕЦА
(продължение)

(млн. евро)

	VIII.2007	IX.2007	X.2007	XI.2007	XII.2007	I.2008	II.2008	III.2008	IV.2008	V.2008	VI.2008	VII.2008	VIII.2008
С ОСТАТЪЧЕН МАТУРИТЕТ, ПО-ГОЛЯМ ОТ 1 И ПО-МАЛЪК ИЛИ РАВЕН НА 3 МЕСЕЦА (1<n<=3)													
1. Заеми в чуждестранна валута; ценни книжа и депозити	**-16.1**	**-108.0**	**-193.1**	**-146.0**	**-58.5**	**-30.2**	**-26.1**	**-54.3**	**-74.9**	**-47.1**	**-41.5**	**-44.8**	**-17.4**
изходящи потоци (-) (главница)	-3.8	-86.7	-71.2	-38.8	-46.7	-12.0	-4.1	-26.4	-24.4	-7.4	-30.8	-26.9	-3.5
изходящи потоци (-) (лихва)	-12.3	-21.3	-121.9	-107.2	-11.8	-18.2	-21.9	-27.9	-50.5	-39.7	-10.7	-17.9	-13.9
входящи потоци (+) (главница)	-	-	-	-	-	-	-	-	-	-	-	-	-
входящи потоци (+) (лихва)	-	-	-	-	-	-	-	-	-	-	-	-	-
2. Агрегирани къси и дълги позиции във форуърди и фючърси в чуждестранна валута спрямо местна валута (включително форуърд частта на валутните суапове)	**-**	**-**	**-**	**-**	**-**	**-**	**-**	**-**	**-**	**-**	**-**	**-**	**-**
а) къси позиции (-)	-	-	-	-	-	-	-	-	-	-	-	-	-
б) дълги позиции (+)	-	-	-	-	-	-	-	-	-	-	-	-	-
3. Други	**-**	**-**	**-**	**-**	**-**	**-**	**-**	**-**	**-**	**-**	**-**	**-**	**-**
изходящи потоци по репо-сделки (-)	-	-	-	-	-	-	-	-	-	-	-	-	-
входящи потоци по обратни репо-сделки (+)	-	-	-	-	-	-	-	-	-	-	-	-	-
търговски кредит (-)	-	-	-	-	-	-	-	-	-	-	-	-	-
търговски кредит (+)	-	-	-	-	-	-	-	-	-	-	-	-	-
други сметки за плащане (-)	-	-	-	-	-	-	-	-	-	-	-	-	-
други сметки за получаване (+)	-	-	-	-	-	-	-	-	-	-	-	-	-
С ОСТАТЪЧЕН МАТУРИТЕТ, ПО-ГОЛЯМ ОТ 3 И ПО-МАЛЪК ИЛИ РАВЕН НА 12 МЕСЕЦА (3<n<=12)													
1. Заеми в чуждестранна валута; ценни книжа и депозити	**-403.4**	**-337.7**	**-236.4**	**-216.8**	**-289.8**	**-386.8**	**-379.6**	**-327.6**	**-297.2**	**-308.3**	**-312.1**	**-342.8**	**-337.9**
изходящи потоци (-) (главница)	-178.5	-121.3	-118.0	-88.0	-150.4	-152.9	-157.7	-134.5	-130.9	-129.7	-128.6	-130.9	-132.6
изходящи потоци (-) (лихва)	-224.9	-216.4	-118.4	-128.7	-139.5	-233.9	-222.0	-193.1	-166.2	-178.6	-183.5	-212.0	-205.3
входящи потоци (+) (главница)	-	-	-	-	-	-	-	-	-	-	-	-	-
входящи потоци (+) (лихва)	-	-	-	-	-	-	-	-	-	-	-	-	-
2. Агрегирани къси и дълги позиции във форуърди и фючърси в чуждестранна валута спрямо местна валута (включително форуърд частта на валутните суапове)	**-**	**-**	**-**	**-**	**-**	**-**	**-**	**-**	**-**	**-**	**-**	**-**	**-**
а) къси позиции (-)	-	-	-	-	-	-	-	-	-	-	-	-	-
б) дълги позиции (+)	-	-	-	-	-	-	-	-	-	-	-	-	-
3. Други	**-**	**-**	**-**	**-**	**-**	**-**	**-**	**-**	**-**	**-**	**-**	**-**	**-**
изходящи потоци по репо-сделки (-)	-	-	-	-	-	-	-	-	-	-	-	-	-
входящи потоци по обратни репо-сделки (+)	-	-	-	-	-	-	-	-	-	-	-	-	-
търговски кредит (-)	-	-	-	-	-	-	-	-	-	-	-	-	-
търговски кредит (+)	-	-	-	-	-	-	-	-	-	-	-	-	-
други сметки за плащане (-)	-	-	-	-	-	-	-	-	-	-	-	-	-
други сметки за получаване (+)	-	-	-	-	-	-	-	-	-	-	-	-	-

Източник: БНБ.

2.8.3. Част III. УСЛОВНО ИЗТИЧАНЕ НА АКТИВИ В ЧУЖДЕСТРАННА ВАЛУТА (НОМИНАЛНА СТОЙНОСТ) ПРЕЗ СЛЕДВАЩИТЕ 12 МЕСЕЦА

(млн. евро)

	VIII.2007	IX.2007	X.2007	XI.2007	XII.2007	I.2008	II.2008	III.2008	IV.2008	V.2008	VI.2008	VII.2008	VIII.2008
ОБЩО													
1. Условни задължения в чуждестранна валута	**-69.7**	**-70.3**	**-70.4**	**-70.4**	**-73.3**	**-72.0**	**-71.7**	**-69.1**	**-80.0**	**-79.8**	**-80.7**	**-82.5**	**-83.9**
а) гаранции за обезпечение по дълг, дължим до 1 година	-	-	-	-	-	-	-	-	-	-	-	-	-
б) други условни задължения	-69.7	-70.3	-70.4	-70.4	-73.3	-72.0	-71.7	-69.1	-80.0	-79.8	-80.7	-82.5	-83.9
2. Ценни книжа в чуждестранна валута, емитирани с включени опции (упражняеми облигации)	**-**	**-**	**-**	**-**	**-**	**-**	**-**	**-**	**-**	**-**	**-**	**-**	**-**
3.1. Неусвоени, безусловни кредитни линии, предоставени от:	**-**	**-**	**-**	**-**	**-**	**-**	**-**	**-**	**-**	**-**	**-**	**-**	**-**
а) други национални парични власти; БМР; МВФ; други международни организации	-	-	-	-	-	-	-	-	-	-	-	-	-
други национални парични власти (+)	-	-	-	-	-	-	-	-	-	-	-	-	-
БМР (+)	-	-	-	-	-	-	-	-	-	-	-	-	-
МВФ (+)	-	-	-	-	-	-	-	-	-	-	-	-	-
б) банки и други финансови институции със седалище в отчитащата страна (+)	-	-	-	-	-	-	-	-	-	-	-	-	-
в) банки и други финансови институции със седалище извън отчитащата страна (+)	-	-	-	-	-	-	-	-	-	-	-	-	-
3.2. Неусвоени, безусловни кредитни линии, предоставени на:	**-**	**-**	**-**	**-**	**-**	**-**	**-**	**-**	**-**	**-**	**-**	**-**	**-**
а) други национални парични власти; БМР; МВФ; други международни организации	-	-	-	-	-	-	-	-	-	-	-	-	-
други национални парични власти (-)	-	-	-	-	-	-	-	-	-	-	-	-	-
БМР (-)	-	-	-	-	-	-	-	-	-	-	-	-	-
МВФ (-)	-	-	-	-	-	-	-	-	-	-	-	-	-
б) банки и други финансови институции със седалище в отчитащата страна (-)	-	-	-	-	-	-	-	-	-	-	-	-	-
в) банки и други финансови институции със седалище извън отчитащата страна (-)	-	-	-	-	-	-	-	-	-	-	-	-	-
4. Агрегирани къси и дълги позиции в опции в чуждестранна валута спрямо местна валута	**-**	**-**	**-**	**-**	**-**	**-**	**-**	**-**	**-**	**-**	**-**	**-**	**-**
а) къси позиции	-	-	-	-	-	-	-	-	-	-	-	-	-
купени пут-опции (put options) [1]	-	-	-	-	-	-	-	-	-	-	-	-	-
записани кол-опции (call options) [2]	-	-	-	-	-	-	-	-	-	-	-	-	-
б) дълги позиции	-	-	-	-	-	-	-	-	-	-	-	-	-
купени кол-опции (call options)	-	-	-	-	-	-	-	-	-	-	-	-	-
записани пут-опции (put options)	-	-	-	-	-	-	-	-	-	-	-	-	-

(продължава)

2.8.3. Част III. УСЛОВНО ИЗТИЧАНЕ НА АКТИВИ В ЧУЖДЕСТРАННА ВАЛУТА (НОМИНАЛНА СТОЙНОСТ) ПРЕЗ СЛЕДВАЩИТЕ 12 МЕСЕЦА
(продължение)

(млн. евро)

	VIII.2007	IX.2007	X.2007	XI.2007	XII.2007	I.2008	II.2008	III.2008	IV.2008	V.2008	VI.2008	VII.2008	VIII.2008
Допълнителни показатели: опции „в парите“													
1) По текущи валутни курсове	-	-	-	-	-	-	-	-	-	-	-	-	-
а) къса позиция	-	-	-	-	-	-	-	-	-	-	-	-	-
б) дълга позиция	-	-	-	-	-	-	-	-	-	-	-	-	-
2) + 5% (обезценяване с 5%)	-	-	-	-	-	-	-	-	-	-	-	-	-
а) къса позиция	-	-	-	-	-	-	-	-	-	-	-	-	-
б) дълга позиция	-	-	-	-	-	-	-	-	-	-	-	-	-
3) -5% (надценяване с 5%)	-	-	-	-	-	-	-	-	-	-	-	-	-
а) къса позиция	-	-	-	-	-	-	-	-	-	-	-	-	-
б) дълга позиция	-	-	-	-	-	-	-	-	-	-	-	-	-
4) +10% (обезценяване с 10%)	-	-	-	-	-	-	-	-	-	-	-	-	-
а) къса позиция	-	-	-	-	-	-	-	-	-	-	-	-	-
б) дълга позиция	-	-	-	-	-	-	-	-	-	-	-	-	-
5) -10% (надценяване с 10%)	-	-	-	-	-	-	-	-	-	-	-	-	-
а) къса позиция	-	-	-	-	-	-	-	-	-	-	-	-	-
б) дълга позиция	-	-	-	-	-	-	-	-	-	-	-	-	-
6) други	-	-	-	-	-	-	-	-	-	-	-	-	-
а) къса позиция	-	-	-	-	-	-	-	-	-	-	-	-	-
б) дълга позиция	-	-	-	-	-	-	-	-	-	-	-	-	-
С ОСТАТЪЧЕН МАТУРИТЕТ, ПО-МАЛЪК ИЛИ РАВЕН НА 1 МЕСЕЦ (n<=1)													
1. Условни задължения в чуждестранна валута	**-2.8**	**-6.2**	**-1.6**	**-11.4**	**-2.0**	**-6.8**	**-3.9**	**-5.9**	**-3.9**	**-12.6**	**-2.0**	**-5.3**	**-3.8**
а) гаранции за обезпечение по дълг, дължим до 1 година	-	-	-	-	-	-	-	-	-	-	-	-	-
б) други условни задължения	-2.8	-6.2	-1.6	-11.4	-2.0	-6.8	-3.9	-5.9	-3.9	-12.6	-2.0	-5.3	-3.8
2. Ценни книжа в чуждестранна валута, емитирани с включени опции (упражняеми облигации)	**-**	**-**	**-**	**-**	**-**	**-**	**-**	**-**	**-**	**-**	**-**	**-**	**-**
3.1. Неусвоени, безусловни кредитни линии, предоставени от:	**-**	**-**	**-**	**-**	**-**	**-**	**-**	**-**	**-**	**-**	**-**	**-**	**-**
а) други национални парични власти; БМР; МВФ; други международни организации	-	-	-	-	-	-	-	-	-	-	-	-	-
други национални парични власти (+)	-	-	-	-	-	-	-	-	-	-	-	-	-
БМР (+)	-	-	-	-	-	-	-	-	-	-	-	-	-
МВФ (+)	-	-	-	-	-	-	-	-	-	-	-	-	-
б) банки и други финансови институции със седалище в отчитащата страна (+)	-	-	-	-	-	-	-	-	-	-	-	-	-
в) банки и други финансови институции със седалище извън отчитащата страна (+)	-	-	-	-	-	-	-	-	-	-	-	-	-

(продължава)

2.8.3. Част III. УСЛОВНО ИЗТИЧАНЕ НА АКТИВИ В ЧУЖДЕСТРАННА ВАЛУТА (НОМИНАЛНА СТОЙНОСТ) ПРЕЗ СЛЕДВАЩИТЕ 12 МЕСЕЦА
(продължение)

(млн. евро)

	VIII.2007	IX.2007	X.2007	XI.2007	XII.2007	I.2008	II.2008	III.2008	IV.2008	V.2008	VI.2008	VII.2008	VIII.2008
3.2. Неусвоени, безусловни кредитни линии, предоставени на:	-	-	-	-	-	-	-	-	-	-	-	-	-
а) други национални парични власти; БМР; МВФ; други международни организации	-	-	-	-	-	-	-	-	-	-	-	-	-
други национални парични власти (-)	-	-	-	-	-	-	-	-	-	-	-	-	-
БМР (-)	-	-	-	-	-	-	-	-	-	-	-	-	-
МВФ (-)	-	-	-	-	-	-	-	-	-	-	-	-	-
б) банки и други финансови институции със седалище в отчитащата страна (-)	-	-	-	-	-	-	-	-	-	-	-	-	-
в) банки и други финансови институции със седалище извън отчитащата страна (-)	-	-	-	-	-	-	-	-	-	-	-	-	-
4. Агрегирани къси и дълги позиции в опции в чуждестранна валута спрямо местна валута	-	-	-	-	-	-	-	-	-	-	-	-	-
а) къси позиции	-	-	-	-	-	-	-	-	-	-	-	-	-
купени пут-опции (put options)	-	-	-	-	-	-	-	-	-	-	-	-	-
записани кол-опции (call options)	-	-	-	-	-	-	-	-	-	-	-	-	-
б) дълги позиции	-	-	-	-	-	-	-	-	-	-	-	-	-
купени кол-опции (call options)	-	-	-	-	-	-	-	-	-	-	-	-	-
записани пут-опции (put options)	-	-	-	-	-	-	-	-	-	-	-	-	-
Допълнителни показатели: опции „в парите“													
1) По текущи валутни курсове	-	-	-	-	-	-	-	-	-	-	-	-	-
а) къса позиция	-	-	-	-	-	-	-	-	-	-	-	-	-
б) дълга позиция	-	-	-	-	-	-	-	-	-	-	-	-	-
2) + 5% (обезценяване с 5%)	-	-	-	-	-	-	-	-	-	-	-	-	-
а) къса позиция	-	-	-	-	-	-	-	-	-	-	-	-	-
б) дълга позиция	-	-	-	-	-	-	-	-	-	-	-	-	-
3) - 5% (надценяване с 5%)	-	-	-	-	-	-	-	-	-	-	-	-	-
а) къса позиция	-	-	-	-	-	-	-	-	-	-	-	-	-
б) дълга позиция	-	-	-	-	-	-	-	-	-	-	-	-	-
4) +10% (обезценяване с 10%)	-	-	-	-	-	-	-	-	-	-	-	-	-
а) къса позиция	-	-	-	-	-	-	-	-	-	-	-	-	-
б) дълга позиция	-	-	-	-	-	-	-	-	-	-	-	-	-
5) - 10% (надценяване с 10%)	-	-	-	-	-	-	-	-	-	-	-	-	-
а) къса позиция	-	-	-	-	-	-	-	-	-	-	-	-	-
б) дълга позиция	-	-	-	-	-	-	-	-	-	-	-	-	-
6) Други	-	-	-	-	-	-	-	-	-	-	-	-	-
а) къса позиция	-	-	-	-	-	-	-	-	-	-	-	-	-
б) дълга позиция	-	-	-	-	-	-	-	-	-	-	-	-	-

(продължава)

2.8.3. Част III. УСЛОВНО ИЗТИЧАНЕ НА АКТИВИ В ЧУЖДЕСТРАННА ВАЛУТА (НОМИНАЛНА СТОЙНОСТ) ПРЕЗ СЛЕДВАЩИТЕ 12 МЕСЕЦА
(продължение)

(млн. евро)

	VIII.2007	IX.2007	X.2007	XI.2007	XII.2007	I.2008	II.2008	III.2008	IV.2008	V.2008	VI.2008	VII.2008	VIII.2008
С ОСТАТЪЧЕН МАТУРИТЕТ, ПО-ГОЛЯМ ОТ 1 И ПО-МАЛЪК ИЛИ РАВЕН НА 3 МЕСЕЦА (1<n<=3)													
1. Условни задължения в чуждестранна валута	**-8.2**	**-13.6**	**-13.4**	**-8.6**	**-10.1**	**-10.1**	**-10.5**	**-16.5**	**-14.6**	**-7.4**	**-9.1**	**-10.5**	**-8.3**
а) гаранции за обезпечение по дълг, дължим до 1 година	-	-	-	-	-	-	-	-	-	-	-	-	-
б) други условни задължения	-8.2	-13.6	-13.4	-8.6	-10.1	-10.1	-10.5	-16.5	-14.6	-7.4	-9.1	-10.5	-8.3
2. Ценни книжа в чуждестранна валута, емитирани с включени опции (упражняеми облигации)	**-**	**-**	**-**	**-**	**-**	**-**	**-**	**-**	**-**	**-**	**-**	**-**	**-**
3.1. Неусвоени, безусловни кредитни линии, предоставени от:	**-**	**-**	**-**	**-**	**-**	**-**	**-**	**-**	**-**	**-**	**-**	**-**	**-**
а) други национални парични власти; БМР; МВФ; други международни организации	-	-	-	-	-	-	-	-	-	-	-	-	-
други национални парични власти (+)	-	-	-	-	-	-	-	-	-	-	-	-	-
БМР (+)	-	-	-	-	-	-	-	-	-	-	-	-	-
МВФ (+)	-	-	-	-	-	-	-	-	-	-	-	-	-
б) банки и други финансови институции със седалище в отчитащата страна (+)	-	-	-	-	-	-	-	-	-	-	-	-	-
в) банки и други финансови институции със седалище извън отчитащата страна (+)	-	-	-	-	-	-	-	-	-	-	-	-	-
3.2. Неусвоени, безусловни кредитни линии, предоставени на:	**-**	**-**	**-**	**-**	**-**	**-**	**-**	**-**	**-**	**-**	**-**	**-**	**-**
а) други национални парични власти; БМР; МВФ; други международни организации	-	-	-	-	-	-	-	-	-	-	-	-	-
други национални парични власти (-)	-	-	-	-	-	-	-	-	-	-	-	-	-
БМР (-)	-	-	-	-	-	-	-	-	-	-	-	-	-
МВФ (-)	-	-	-	-	-	-	-	-	-	-	-	-	-
б) банки и други финансови институции със седалище в отчитащата страна (-)	-	-	-	-	-	-	-	-	-	-	-	-	-
в) банки и други финансови институции със седалище извън отчитащата страна (-)	-	-	-	-	-	-	-	-	-	-	-	-	-
4. Агрегирани къси и дълги позиции в опции в чуждестранна валута спрямо местна валута	**-**	**-**	**-**	**-**	**-**	**-**	**-**	**-**	**-**	**-**	**-**	**-**	**-**
а) къси позиции	-	-	-	-	-	-	-	-	-	-	-	-	-
купени пут-опции (put options)	-	-	-	-	-	-	-	-	-	-	-	-	-
записани кол-опции (call options)	-	-	-	-	-	-	-	-	-	-	-	-	-
б) дълги позиции	-	-	-	-	-	-	-	-	-	-	-	-	-
купени кол-опции (call options)	-	-	-	-	-	-	-	-	-	-	-	-	-
записани пут-опции (put options)	-	-	-	-	-	-	-	-	-	-	-	-	-

(продължава)

2.8.3. Част III. УСЛОВНО ИЗТИЧАНЕ НА АКТИВИ В ЧУЖДЕСТРАННА ВАЛУТА (НОМИНАЛНА СТОЙНОСТ) ПРЕЗ СЛЕДВАЩИТЕ 12 МЕСЕЦА
(продължение)

(млн. евро)

	VIII.2007	IX.2007	X.2007	XI.2007	XII.2007	I.2008	II.2008	III.2008	IV.2008	V.2008	VI.2008	VII.2008	VIII.2008
Допълнителни показатели: опции „в парите“													
1) По текущи валутни курсове	-	-	-	-	-	-	-	-	-	-	-	-	-
а) къса позиция	-	-	-	-	-	-	-	-	-	-	-	-	-
б) дълга позиция	-	-	-	-	-	-	-	-	-	-	-	-	-
2) + 5% (обезценяване с 5%)	-	-	-	-	-	-	-	-	-	-	-	-	-
а) къса позиция	-	-	-	-	-	-	-	-	-	-	-	-	-
б) дълга позиция	-	-	-	-	-	-	-	-	-	-	-	-	-
3) - 5% (надценяване с 5%)	-	-	-	-	-	-	-	-	-	-	-	-	-
а) къса позиция	-	-	-	-	-	-	-	-	-	-	-	-	-
б) дълга позиция	-	-	-	-	-	-	-	-	-	-	-	-	-
4) +10% (обезценяване с 10%)	-	-	-	-	-	-	-	-	-	-	-	-	-
а) къса позиция	-	-	-	-	-	-	-	-	-	-	-	-	-
б) дълга позиция	-	-	-	-	-	-	-	-	-	-	-	-	-
5) -10% (надценяване с 10%)	-	-	-	-	-	-	-	-	-	-	-	-	-
а) къса позиция	-	-	-	-	-	-	-	-	-	-	-	-	-
б) дълга позиция	-	-	-	-	-	-	-	-	-	-	-	-	-
6) Други	-	-	-	-	-	-	-	-	-	-	-	-	-
а) къса позиция	-	-	-	-	-	-	-	-	-	-	-	-	-
б) дълга позиция	-	-	-	-	-	-	-	-	-	-	-	-	-
С ОСТАТЪЧЕН МАТУРИТЕТ, ПО-ГОЛЯМ ОТ 3 И ПО-МАЛЪК ИЛИ РАВЕН НА 12 МЕСЕЦА (3<n<=12)													
1. Условни задължения в чуждестранна валута	**-58.7**	**-50.5**	**-55.4**	**-50.3**	**-61.1**	**-55.1**	**-57.4**	**-46.7**	**-61.5**	**-59.8**	**-69.5**	**-66.6**	**-71.8**
а) гаранции за обезпечение по дълг, дължим до 1 година	-	-	-	-	-	-	-	-	-	-	-	-	-
б) други условни задължения	-58.7	-50.5	-55.4	-50.3	-61.1	-55.1	-57.4	-46.7	-61.5	-59.8	-69.5	-66.6	-71.8
2. Ценни книжа в чуждестранна валута, емитирани с включени опции (упражняеми облигации)	**-**	**-**	**-**	**-**	**-**	**-**	**-**	**-**	**-**	**-**	**-**	**-**	**-**
3.1. Неусвоени, безусловни кредитни линии, предоставени от:	**-**	**-**	**-**	**-**	**-**	**-**	**-**	**-**	**-**	**-**	**-**	**-**	**-**
а) други национални парични власти; БМР; МВФ; други международни организации	-	-	-	-	-	-	-	-	-	-	-	-	-
други национални парични власти (+)	-	-	-	-	-	-	-	-	-	-	-	-	-
БМР (+)	-	-	-	-	-	-	-	-	-	-	-	-	-
МВФ (+)	-	-	-	-	-	-	-	-	-	-	-	-	-
б) банки и други финансови институции със седалище в отчитащата страна (+)	-	-	-	-	-	-	-	-	-	-	-	-	-
в) банки и други финансови институции със седалище извън отчитащата страна (+)	-	-	-	-	-	-	-	-	-	-	-	-	-

(продължава)

2.8.3. Част III. УСЛОВНО ИЗТИЧАНЕ НА АКТИВИ В ЧУЖДЕСТРАННА ВАЛУТА (НОМИНАЛНА СТОЙНОСТ) ПРЕЗ СЛЕДВАЩИТЕ 12 МЕСЕЦА
(продължение)

(млн. евро)

	VIII.2007	IX.2007	X.2007	XI.2007	XII.2007	I.2008	II.2008	III.2008	IV.2008	V.2008	VI.2008	VII.2008	VIII.2008
3.2. Неусвоени, безусловни кредитни линии, предоставени на:	-	-	-	-	-	-	-	-	-	-	-	-	-
а) други национални парични власти; БМР; МВФ; други международни организации	-	-	-	-	-	-	-	-	-	-	-	-	-
други национални парични власти (-)	-	-	-	-	-	-	-	-	-	-	-	-	-
БМР (-)	-	-	-	-	-	-	-	-	-	-	-	-	-
МВФ (-)	-	-	-	-	-	-	-	-	-	-	-	-	-
б) банки и други финансови институции със седалище в отчитащата страна (-)	-	-	-	-	-	-	-	-	-	-	-	-	-
в) банки и други финансови институции със седалище извън отчитащата страна (-)	-	-	-	-	-	-	-	-	-	-	-	-	-
4. Агрегирани къси и дълги позиции в опции в чуждестранна валута спрямо местна валута	-	-	-	-	-	-	-	-	-	-	-	-	-
а) къси позиции	-	-	-	-	-	-	-	-	-	-	-	-	-
купени пут-опции (put options)	-	-	-	-	-	-	-	-	-	-	-	-	-
записани кол-опции (call options)	-	-	-	-	-	-	-	-	-	-	-	-	-
б) дълги позиции	-	-	-	-	-	-	-	-	-	-	-	-	-
купени кол-опции (call options)	-	-	-	-	-	-	-	-	-	-	-	-	-
записани пут-опции (put options)	-	-	-	-	-	-	-	-	-	-	-	-	-
Допълнителни показатели: опции „в парите“													
1) По текущи валутни курсове	-	-	-	-	-	-	-	-	-	-	-	-	-
а) къса позиция	-	-	-	-	-	-	-	-	-	-	-	-	-
б) дълга позиция	-	-	-	-	-	-	-	-	-	-	-	-	-
2) + 5% (обезценяване с 5%)	-	-	-	-	-	-	-	-	-	-	-	-	-
а) къса позиция	-	-	-	-	-	-	-	-	-	-	-	-	-
б) дълга позиция	-	-	-	-	-	-	-	-	-	-	-	-	-
3) - 5% (надценяване с 5%)	-	-	-	-	-	-	-	-	-	-	-	-	-
а) къса позиция	-	-	-	-	-	-	-	-	-	-	-	-	-
б) дълга позиция	-	-	-	-	-	-	-	-	-	-	-	-	-
4) +10% (обезценяване с 10%)	-	-	-	-	-	-	-	-	-	-	-	-	-
а) къса позиция	-	-	-	-	-	-	-	-	-	-	-	-	-
б) дълга позиция	-	-	-	-	-	-	-	-	-	-	-	-	-
5) - 10% (надценяване с 10%)	-	-	-	-	-	-	-	-	-	-	-	-	-
а) къса позиция	-	-	-	-	-	-	-	-	-	-	-	-	-
б) дълга позиция	-	-	-	-	-	-	-	-	-	-	-	-	-
6) Други	-	-	-	-	-	-	-	-	-	-	-	-	-
а) къса позиция	-	-	-	-	-	-	-	-	-	-	-	-	-
б) дълга позиция	-	-	-	-	-	-	-	-	-	-	-	-	-

[1] Пут-опция (put option) – опция, даваща правото, но не и задължението, за продажба на валута или на друг финансов инструмент, на цената на упражняване в рамките на предварително определен период или дата.
[2] Кол-опция (call option) – опция, даваща на притежателя си правото, но не и задължението, да закупи базовия инструмент на определена цена, наречена цена на упражняване, на или преди определена дата.

Източник: БНБ.

2.8.4. Част IV. ДОПЪЛНИТЕЛНИ ПОКАЗАТЕЛИ

(млн. евро)

	VIII.2007	IX.2007	X.2007	XI.2007	XII.2007	I.2008	II.2008	III.2008	IV.2008	V.2008	VI.2008	VII.2008	VIII.2008
1) Отчитат се със стандартна периодичност и своевременност:													
а) краткосрочен дълг в местна валута, индексиран към валутния курс	-	-	-	-	-	-	-	-	-	-	-	-	-
б) финансови инструменти, деноминирани в чуждестранна валута и изплащани с други средства (т.е. в местна валута)	186.8	183.9	182.4	180.6	181.0	165.0	163.6	160.7	161.9	162.0	160.9	161.6	165.7
- краткосрочни форуърди в слабо търгувани или неконвертируеми валути	-	-	-	-	-	-	-	-	-	-	-	-	-
- къси позиции	-	-	-	-	-	-	-	-	-	-	-	-	-
- дълги позиции	-	-	-	-	-	-	-	-	-	-	-	-	-
- други инструменти[1]	186.8	183.9	182.4	180.6	181.0	165.0	163.6	160.7	161.9	162.0	160.9	161.6	165.7
в) заложени активи	-	-	-	-	-	-	-	-	-	-	-	-	-
- включени в резервните активи	-	-	-	-	-	-	-	-	-	-	-	-	-
- включени в други активи в чуждестранна валута	-	-	-	-	-	-	-	-	-	-	-	-	-
г) ценни книжа, отдадени на заем или предмет на репо-операции	-	-	-	-	-	-	-	-	-	-	-	-	-
- отдадени на заем или предмет на репо-операции и включени в част I (-)	-	-	-	-	-	-	-	-	-	-	-	-	-
- отдадени на заем или предмет на репо-операции и невключени в част I (-)	-	-	-	-	-	-	-	-	-	-	-	-	-
- заети или придобити и включени в част I (+)	-	-	-	-	-	-	-	-	-	-	-	-	-
- заети или придобити и невключени в част I (+)	-	-	-	-	-	-	-	-	-	-	-	-	-
д) финансови дериватни активи (нетни по преобладаваща пазарна цена)	-	-	-	-	-	-	-	-	-	-	-	-	-
- форуърди	-	-	-	-	-	-	-	-	-	-	-	-	-
- фючърси	-	-	-	-	-	-	-	-	-	-	-	-	-
- суапове	-	-	-	-	-	-	-	-	-	-	-	-	-
- опции	-	-	-	-	-	-	-	-	-	-	-	-	-
- други инструменти	-	-	-	-	-	-	-	-	-	-	-	-	-
е) деривати (форуърд, фючърс, опционни договори) с остатъчен матуритет, по-дълъг от една година	-	-	-	-	-	-	-	-	-	-	-	-	-
- агрегирани къси и дълги позиции във форуърди и фючърси в чуждестранни валути спрямо местната валута (включително форуърд частта на валутните суапове)	-	-	-	-	-	-	-	-	-	-	-	-	-
• къси позиции (-)	-	-	-	-	-	-	-	-	-	-	-	-	-
• дълги позиции (+)	-	-	-	-	-	-	-	-	-	-	-	-	-
- агрегирани къси и дълги позиции в опции в чуждестранни валути спрямо местната валута	-	-	-	-	-	-	-	-	-	-	-	-	-
• къси позиции	-	-	-	-	-	-	-	-	-	-	-	-	-
купени пут-опции (put options)[2]	-	-	-	-	-	-	-	-	-	-	-	-	-
записани кол-опции (call options)[3]	-	-	-	-	-	-	-	-	-	-	-	-	-
• дълги позиции	-	-	-	-	-	-	-	-	-	-	-	-	-
купени кол-опции (call options)	-	-	-	-	-	-	-	-	-	-	-	-	-
записани пут-опции (put options)	-	-	-	-	-	-	-	-	-	-	-	-	-
2) Разпространяват се с по-малка честота:	-	-	-	-	-	-	-	-	-	-	-	-	-
а) валутна структура на резервите (по групи валути)	10326.3	11705.3	11821.2	12032.7	11936.6	11679.6	11656.2	12114.5	12936.8	12813.9	13234.1	13643.1	14377.1
- валути в кошницата на СПТ	9662.0	11001.4	11090.1	11307.0	11177.7	10846.4	10802.8	11315.5	12182.5	12046.9	12444.2	12855.5	13608.7
- валути извън кошницата на СПТ	664.3	703.9	731.2	725.6	758.9	833.2	853.4	799.0	754.3	767.0	789.9	787.6	768.4

[1] Държавни ценни книжа, издадени за структурната реформа (ЗУНК).
[2] Пут-опция (put option) – опция, даваща правото, но не и задължението, за продажба на валута или на друг финансов инструмент, на цената на упражняване в рамките на предварително определен период или дата.
[3] Кол-опция (call option) – опция, даваща на притежателя си правото, но не и задължението, да закупи базовия инструмент на определена цена, наречена цена на упражняване, на или преди определена дата.

Източник: БНБ.

2.9. ЦЕНТРАЛНИ КУРСОВЕ НА НЯКОИ ОСНОВНИ ВАЛУТИ

(лв.)

Септември 2008 г.	EUR	USD	(100) JPY	GBP	CHF	TRY
1	1.95583	1.33769	1.24006	2.40970	1.21752	1.12956
2	1.95583	1.34736	1.23779	2.40584	1.21510	1.13395
3	1.95583	1.35436	1.24774	2.40481	1.21859	1.11666
4	1.95583	1.34997	1.24766	2.40569	1.21973	1.10624
5	1.95583	1.37280	1.29064	2.41669	1.23101	1.10755
8	1.95583	1.37599	1.26657	2.42298	1.21843	1.12670
9	1.95583	1.38280	1.27916	2.43565	1.22278	1.13067
10	1.95583	1.38770	1.29938	2.43869	1.22792	1.11864
11	1.95583	1.40364	1.31537	2.46295	1.23342	1.10561
12	1.95583	1.39047	1.29602	2.45646	1.22255	1.11095
15	1.95583	1.38211	1.30502	2.46342	1.22985	1.09478
16	1.95583	1.37088	1.32088	2.45245	1.23607	1.07445
17	1.95583	1.37502	1.30163	2.45970	1.22846	1.08621
18	1.95583	1.34866	1.28707	2.46202	1.23490	1.05492
19	1.95583	1.37386	1.27807	2.48422	1.22431	1.09386
23	1.95583	1.32770	1.25842	2.46001	1.22807	1.06905
24	1.95583	1.33140	1.25720	2.46839	1.22615	1.07075
25	1.95583	1.33050	1.25446	2.46948	1.22669	1.07593
26	1.95583	1.33595	1.26895	2.46094	1.23171	1.07676
29	1.95583	1.36304	1.28420	2.45738	1.23435	1.08320
30	1.95583	1.36743	1.29981	2.47479	1.23991	1.07842
Среден за месеца	**1.95583**	**1.36235**	**1.27791**	**2.44630**	**1.22702**	**1.09737**

Източник: БНБ.

2.10. ВАЛУТЕН КУРС НА ЛЕВА КЪМ ЩАТСКИЯ ДОЛАР

(лв.)

	Средномесечен		В края на периода	
	2007 г.	2008 г.	2007 г.	2008 г.
Януари	1.50619	1.32895	1.50983	1.31529
Февруари	1.49601	1.32634	1.48046	1.28953
Март	1.47707	1.25940	1.46856	1.23693
Април	1.44788	1.24138	1.43358	1.25858
Май	1.44686	1.25702	1.45382	1.26117
Юни	1.45751	1.25762	1.44823	1.24069
Юли	1.42604	1.24030	1.42688	1.25285
Август	1.43583	1.30662	1.42709	1.32734
Септември	1.40559	1.36235	1.37939	1.36743
Октомври	1.37476		1.35380	
Ноември	1.33207		1.32500	
Декември	1.34265		1.33122	

Източник: БНБ.

3 Фискален сектор

3.1. КОНСОЛИДИРАН ДЪРЖАВЕН БЮДЖЕТ*

(млн. лв.)

	2007 г.				2008 г.					
	III	VI	IX	XII	III	IV	V	VI	VII	VIII
1. Приходи и помощи	5 051.5	11 250.4	17 331.9	24 063.3	6 744.1	9 616.8	11 756.6	14 031.2	16 442.4	18 630.3
2. Разходи	-4 334.4	-8 817.9	-13 570.9	-21 504.2	-4 804.7	-6 626.1	-8 127.0	-9 890.0	-11 831.5	-13 568.3
3. Трансфери	0.0	0.0	0.0	0.0	0.0	0.0	0.0	0.0	0.0	0.0
4. Вноска за бюджета на ЕС	-177.6	-272.0	-407.5	-595.2	-228.9	-286.1	-324.2	-359.2	-391.8	-430.1
5. Дефицит/излишък	539.5	2 160.5	3 353.6	1 963.8	1 710.5	2 704.6	3 305.5	3 781.9	4 219.1	4 631.9
6. Финансиране	-539.5	-2 160.5	-3 353.6	-1 963.8	1 710.5	-2 704.6	-3 305.5	-3 781.9	-4 219.1	-4 631.9
6.1. Вътрешно и външно финансиране (нето)	-598.0	-2 250.8	-3 666.5	-2 571.6	-1 727.0	-2 736.9	-3 330.5	-3 821.1	-4 269.3	-5 068.8
- външно финансиране, нето	*-568.2*	*-288.9*	*-286.0*	*-332.9*	*-520.1*	*-548.1*	*-564.8*	*-609.8*	*-404.1*	*-404.4*
- вътрешно финансиране, нето	*-29.8*	*-1 962.0*	*-3 380.5*	*-2 238.6*	*-1 206.9*	*-2 188.9*	*-2 765.7*	*-3 211.4*	*-3 865.2*	*-4 664.4*
6.2. Приватизация, придобиване на дялове и акции, възмездни средства, нето	58.5	90.4	312.9	607.7	16.5	32.3	25.0	39.2	50.1	436.9
- приходи от приватизация	*32.7*	*103.2*	*296.5*	*575.8*	*20.5*	*29.4*	*32.7*	*38.2*	*40.5*	*474.6*

* Данните са към края на периода.

Източници: МФ, Консолидирана фискална програма.

3.2. ИЗПЪЛНЕНИЕ НА РЕПУБЛИКАНСКИЯ БЮДЖЕТ*

(млн. лв.)

	2007 г.				2008 г.					
	III	VI	IX	XII	III	IV	V	VI	VII	VIII
I. Приходи и помощи	3 469.5	7 772.9	11 907.1	16 181.4	4 607.5	6 546.4	8 019.9	9 570.0	11 283.5	12 845.8
1. Данъчни приходи	2 950.2	6 589.2	10 269.7	13 920.6	4 099.6	5 629.6	6 937.4	8 308.5	9 576.8	10 947.1
2. Неданъчни приходи и помощи	519.3	1 183.7	1 637.4	2 260.8	507.9	916.8	1 082.5	1 261.5	1 706.7	1 898.7
II. Разходи и трансфери	2 888.5	5 577.3	8 453.3	14 456.9	3 301.9	4 479.7	5 323.2	6 375.4	7 622.6	8 764.0
1. Разходи	1 722.0	3 263.8	4 878.8	8 613.8	1 783.7	2 406.6	2 868.0	3 466.7	4 174.1	4 738.5
2. Трансфери	1 166.5	2 313.6	3 574.5	5 843.1	1 518.3	2 073.0	2 455.2	2 908.7	3 448.5	4 025.6
III. Вноска за бюджета на ЕС	177.6	272.0	407.5	595.2	228.9	286.1	324.2	359.2	391.8	430.1
IV. Дефицит (-)/излишък (+)										
1. Първичен дефицит/излишък	732.4	2 323.6	3 601.3	1 746.9	1 359.8	2 085.8	2 701.6	3 187.4	3 728.9	4 129.3
2. Вътрешен дефицит/излишък	672.7	2 233.8	3 456.7	1 590.1	1 302.0	2 017.5	2 619.0	3 105.2	3 604.7	3 990.1
3. Касов дефицит/излишък	403.5	1 923.5	3 046.3	1 129.4	1 076.7	1 780.7	2 372.6	2 835.4	3 269.1	3 651.7
V. Финансиране на касовия дефицит/излишък	-403.5	-1 923.5	-3 046.3	-1 129.4	-1 076.7	-1 780.7	-2 372.6	-2 835.4	-3 269.1	-3 651.7
1. Вътрешно и външно финансиране (нето)	-420.1	-1 942.6	-3 242.9	-1 479.6	-1 047.0	-1 758.0	-2 336.3	-2 803.8	-3 242.9	-4 009.2
- външно финансиране, нето	*-582.3*	*-305.7*	*-306.1*	*-347.8*	*-535.0*	*-562.7*	*-571.7*	*-616.5*	*-421.5*	*-422.2*
- вътрешно финансиране, нето	*162.2*	*-1 636.9*	*-2 936.8*	*-1 131.8*	*-512.1*	*-1 195.3*	*-1 764.6*	*-2 187.3*	*-2 821.4*	*-3 587.0*
2. Приватизация, придобиване на дялове и акции, възмездни средства, нето	16.7	19.0	196.6	350.2	-29.7	-22.7	-36.3	-31.6	-26.2	357.6
- приходи от приватизация	*-20.4*	*20.2*	*176.8*	*330.4*	*-9.4*	*-3.5*	*-3.3*	*-2.2*	*-1.7*	*431.0*

* Данните са към края на периода.

Източници: МФ, Консолидирана фискална програма.

3.3. ВЪТРЕШЕН ДЪРЖАВЕН ДЪЛГ*

(млн. лв.)

	2007 г.											
	I	II	III	IV	V	VI	VII	VIII	IX	X	XI	XII
I. Дълг по емисии държавни ценни книжа	2 536.1	2 501.1	2 570.0	2 590.0	2 640.0	2 659.8	2 644.5	2 674.4	2 733.8	2 763.8	2 823.3	2 838.3
II. Дълг по ДЦК, емитирани за структурната реформа	383.4	380.0	378.5	374.4	376.8	376.1	373.5	373.5	367.8	364.4	360.9	361.6
Общ размер на вътрешния държавен дълг	**2 919.5**	**2 881.0**	**2 948.6**	**2 964.4**	**3 016.8**	**3 035.9**	**3 017.9**	**3 047.9**	**3 101.6**	**3 128.1**	**3 184.2**	**3199.9**

(млн. лв.)

	2008 г.							
	I	II	III	IV	V	VI	VII	VIII
I. Дълг по емисии държавни ценни книжа	2 808.1	2 838.1	2 722.9	2 722.8	2 762.8	2 797.8	2 682.8	2 682.7
II. Дълг по ДЦК, емитирани за структурната реформа	330.1	327.3	321.6	324.0	324.2	322.0	323.2	331.3
Общ размер на вътрешния държавен дълг	**3 138.2**	**3 165.4**	**3 044.5**	**3 046.8**	**3 087.1**	**3 119.8**	**3 006.0**	**3 014.0**

* Данните са към края на периода. Те обхващат дълга, емитиран от МФ, като операциите с него се отразяват в централния републикански бюджет.

Източник: МФ – месечен бюлетин *Държавен дълг*.

4 Реален сектор

4.1. БВП ПО КОМПОНЕНТИ НА КРАЙНОТО ТЪРСЕНЕ*

(млн. лв. по цени от съответната година)

	2007							2008		
	I трим.	II трим.	I–VI	III трим.	I–IX	IV трим.	I–XII	I трим.	II трим.	I–VI
Крайно потребление	**10 416**	**11 107**	**21 523**	**12 258**	**33 781**	**14 428**	**48 209**	**12 444**	**13 292**	**25 736**
Индивидуално	9 495	10 015	19 510	11 120	30 631	12 522	43 152	11 390	11 949	23 339
Домакинства	8 628	9 015	17 643	10 112	27 755	11 071	38 827	10 344	10 741	21 085
Нетърговски организации, обслужващи домакинствата	54	52	106	77	183	71	254	63	59	122
Правителство	814	947	1 761	932	2 692	1 379	4 072	983	1 148	2 131
Колективно	920	1 092	2 012	1 138	3 150	1 906	5 057	1 054	1 343	2 397
Брутно образуване на основен капитал	**3 196**	**3 769**	**6965**	**4 249**	**11214**	**5 619**	**16832**	**4 101**	**5 547**	**9648**
Физическо изменение на запасите	**938**	**907**	**1 845**	**1 123**	**2 968**	**997**	**3 965**	**679**	**1 373**	**2 051**
Салдо (износ – внос)	**- 3 262**	**- 2 640**	**- 5 902**	**- 1 887**	**- 7 790**	**- 4 697**	**- 12 487**	**- 3 740**	**- 4 267**	**- 8 007**
Износ на стоки и услуги	7 147	8 895	16 042	10 843	26 884	8 946	35 831	8 809	10 758	19 567
Внос на стоки и услуги	10 409	11 535	21 944	12 730	34 674	13 644	48 317	12 549	15 025	27 574
Статистическа разлика	**0**	**0**	**0**	**0**	**0**	**0**	**0**	**0**	**0**	**0**
Брутен вътрешен продукт	**11 288**	**13 143**	**24 430**	**15 743**	**40 173**	**16 346**	**56 520**	**13 484**	**15 944**	**29 428**

* Предварителни данни.

Източник: НСИ.

4.2. БВП ПО ИКОНОМИЧЕСКИ СЕКТОРИ*

(млн. лв. по цени от съответната година)

	2007							2008		
	I трим.	II трим.	I–VI	III трим.	I–IX	IV трим.	I–XII	I трим.	II трим.	I–VI
Селско и горско стопанство	431	679	1 110	1 157	2 267	631	2 898	512	1 003	1 515
Индустрия	3 168	3 590	6 758	4 152	10 910	4 075	14 985	3 517	4 141	7 658
Услуги	5 552	6 480	12 032	7 653	19 685	8 833	28 518	6 918	7 850	14 767
Брутна добавена стойност по базисни цени, общо	**9 151**	**10 749**	**19 900**	**12 962**	**32 862**	**13 539**	**46 401**	**10 947**	**12 994**	**23 941**
Корективи	2 137	2 394	4 530	2 781	7 311	2 808	10 119	2 537	2 950	5 487
БРУТЕН ВЪТРЕШЕН ПРОДУКТ	**11 288**	**13 143**	**24 430**	**15 743**	**40 173**	**16 346**	**56 520**	**13 484**	**15 944**	**29 428**
Темп на нарастване спрямо съответния период на предходната година, %	**5.5**	**7.3**	**6.5**	**4.9**	**5.9**	**6.9**	**6.2**	**7.6**	**7.1**	**7.1**

* Предварителни данни.

Източник: НСИ.

4.3. ИКОНОМИЧЕСКА АКТИВНОСТ

4.3.1. НАЕТИ ПО ТРУДОВО ПРАВООТНОШЕНИЕ*

	Списъчен брой**			Изменение спрямо предходния месец (%)			
	Общо за икономиката			Общо за икономиката			
		Обществен сектор	Частен сектор		Селско, горско стопанство и риболов	Индустрия	Услуги
2007							
Януари	2 347 755	649 065	1 698 690	4.47	-0.86	7.40	2.88
Февруари	2 355 835	652 431	1 703 404	0.34	0.40	0.11	0.49
Март	2 379 551	659 208	1 720 343	1.01	9.11	0.47	1.00
Април	2 400 343	660 419	1 739 924	0.87	3.18	0.27	1.16
Май	2 417 169	662 122	1 755 047	0.70	1.98	-0.33	1.30
Юни	2 436 369	662 258	1 774 111	0.79	0.98	0.13	1.20
Юли	2 451 607	660 051	1 791 556	0.63	-0.19	0.31	0.86
Август	2 450 865	659 925	1 790 940	-0.03	-0.40	-0.22	0.11
Септември	2 429 024	661 101	1 767 923	-0.89	-0.17	-0.56	-1.13
Октомври	2 408 166	655 626	1 752 540	-0.86	-2.80	-0.54	-0.97
Ноември	2 406 337	659 276	1 747 061	-0.08	-3.35	-0.12	0.11
Декември	2 384 903	648 766	1 736 137	-0.89	-6.47	-0.91	-0.63
2008							
Януари	2 430 009	642 670	1 787 339	1.89	-5.06	1.32	2.54
Февруари	2 437 034	644 977	1 792 057	0.29	0.81	0.10	0.38
Март	2 450 120	650 755	1 799 365	0.54	7.37	0.04	0.57
Април	2 477 055	643 156	1 833 899	1.10	4.45	1.61	0.65
Май	2 487 052	641 891	1 845 161	0.40	3.06	-0.68	0.96
Юни	2 502 368	640 556	1 861 812	0.62	0.58	0.07	0.95

* Предварителни данни.
** Списъчен брой към последния работен ден на месеца.

Източник: НСИ.

4.3.2. БЕЗРАБОТИЦА

	Регистрирани безработни в края на месеца (брой)			Процент от работната сила (общо)
	Общо	Безработни до 29 години включително	Възрастни	
2007				
Януари	358 079	76 429	281 650	9.67
Февруари	351 175	74 078	277 097	9.48
Март	330 270	69 321	260 949	8.92
Април	310 260	64 375	245 885	8.38
Май	289 753	58 469	231 284	7.82
Юни	274 820	54 669	220 151	7.42
Юли	268 446	53 951	214 495	7.25
Август	259 310	52 268	207 042	7.00
Септември	251 091	49 678	201 413	6.78
Октомври	249 376	48 024	201 352	6.73
Ноември	245 275	46 098	199 177	6.62
Декември	255 910	47 235	208 675	6.91
2008				
Януари	273 280	50 632	222 648	7.38
Февруари	268 756	49 650	219 106	7.26
Март	251 640	46 440	205 200	6.79
Април	241 075	43 976	197 099	6.51
Май	229 133	40 804	188 329	6.19
Юни	221 089	38 920	182 169	5.97
Юли	220 879	39 366	181 513	5.96
Август	218 303	38 527	179 776	5.89

Източник: Агенция по заетостта.

4.4. СРЕДНА МЕСЕЧНА РАБОТНА ЗАПЛАТА НА НАЕТИТЕ ПО ТРУДОВО ПРАВООТНОШЕНИЕ*

(лв.)

	Общо за икономиката					
		Сектори по форма на собственост		Икономически сектори		
		Обществен сектор	Частен сектор	Селско, горско стопанство и риболов	Индустрия	Услуги
2007						
Януари	382	442	358	268	371	394
Февруари	385	442	362	272	377	395
Март	401	464	377	291	398	409
Април	405	465	382	293	397	416
Май	415	503	381	284	405	428
Юни	412	484	384	316	410	417
Юли	423	503	392	302	408	438
Август	421	504	390	303	421	427
Септември	436	532	400	320	433	444
Октомври	436	521	403	313	433	443
Ноември	454	555	414	317	440	469
Декември	480	608	431	332	457	501
2008						
Януари	479	551	453	329	461	496
Февруари	474	546	448	342	469	483
Март	500	593	465	372	500	505
Април	512	588	485	371	493	531
Май	503	592	471	367	501	510
Юни	515	628	475	405	511	522

* Предварителни данни.

Източник: НСИ.

4.5. ИЗМЕНЕНИЕ НА ПОТРЕБИТЕЛСКИТЕ ЦЕНИ

(%)

	Спрямо предходния месец		Спрямо съответния месец на предходната година		Спрямо декември на предходната година	
	Индекс на потребителските цени	Хармонизиран индекс на потребителските цени	Индекс на потребителските цени	Хармонизиран индекс на потребителските цени	Индекс на потребителските цени	Хармонизиран индекс на потребителските цени
2007						
Януари	1.4	1.5	7.1	6.8	1.4	1.5
Февруари	0.5	0.5	4.5	4.6	1.9	2.0
Март	-0.1	0.0	4.1	4.4	1.8	2.0
Април	0.5	0.6	4.2	4.4	2.3	2.6
Май	0.1	0.3	4.3	4.5	2.4	3.0
Юни	-0.4	-0.2	5.6	5.3	2.0	2.8
Юли	2.2	1.7	8.4	6.8	4.3	4.5
Август	3.1	2.2	12.0	9.3	7.5	6.8
Септември	1.3	1.2	13.1	11.0	8.9	8.1
Октомври	0.6	0.3	12.4	10.6	9.5	8.5
Ноември	1.6	1.8	12.6	11.4	11.3	10.4
Декември	1.1	1.1	12.5	11.6	12.5	11.6
2008						
Януари	1.4	1.5	12.5	11.7	1.4	1.5
Февруари	1.1	1.0	13.2	12.2	2.5	2.6
Март	0.8	0.9	14.2	13.2	3.4	3.5
Април	0.9	0.7	14.6	13.4	4.2	4.3
Май	0.5	0.9	15.0	14.0	4.7	5.2
Юни	-0.2	0.5	15.3	14.7	4.6	5.7
Юли	1.5	1.4	14.5	14.4	6.1	7.2
Август	0.1	-0.1	11.2	11.8	6.3	7.1

Източник: НСИ.

Методологически бележки

Общи бележки 132

1 **Финансов сектор**

Парична статистика 132
Секторна таблица 136
Лихвена статистика 143

2 **Външен сектор**

Платежен баланс 146
Внос и износ 152
Брутен външен дълг 154
Международна инвестиционна позиция на България 157
Международни резерви и ликвидност в чуждестранна валута на България 160

3 **Фискален сектор** 163

4 **Реален сектор** 163

Общи бележки

Месечният *Информационен бюлетин на* БНБ включва данни за състоянието и динамиката на националната икономика. Акцентът пада върху финансовия и външния сектор, информацията за които се подготвя в БНБ.

Възприет е принципът таблиците да представят данни за текущата и предходната година, а графиките – за текущата и двете предхождащи я години. В зависимост от наличността, спецификата, съпоставимостта и сравнимостта на данните таблиците и графиките могат да съдържат информация както за отделни периоди (месеци, тримесечия, години), така и с натрупване от началото на годината.

1 Финансов сектор

В този раздел е представена информация от паричната и лихвената статистика, както и друга финансова статистика.

Парична статистика

I. ОБЩИ МЕТОДОЛОГИЧЕСКИ БЕЛЕЖКИ ЗА ПАРИЧНАТА И БАНКОВАТА СТАТИСТИКА

1. Методологически концепции и правила на организация на паричната статистика

Паричната статистика се събира и компилира съгласно международните статистически стандарти и до голяма степен покрива правилата за международната финансова статистика. Сред най-важните стандарти са:

- ✓ Европейската система от сметки (ЕСС'95) и Системата от национални сметки (СНС'93)[1];
- ✓ Регламент № 13 от 22 ноември 2001 г. и *Money and Banking Statistics Compilation Guide*, ЕЦБ, 1998;
- ✓ *Money and Banking Statistics Sector Manual: Guidance for the Statistical Classification of Customers*, ЕЦБ, 1998;
- ✓ *Monetary and Financial Statistics Manual*, МВФ, 2000.

България е член на Специалния стандарт за разпространение на данни (*Special Data Dissemination Standard*) ССРД, разработен от МВФ (виж националната страница с обобщени данни за България на интернет страницата на БНБ, раздел *Статистика, Други*).

Основни правила:

а) Счетоводни правила – счетоводните правила, следвани от парично-финансовите институции, са посочени в Международните счетоводни стандарти/Международните стандарти за финансова отчетност (МСС/МСФО)[2].

б) Отчетни правила:

- ✓ Оценка на активите и пасивите – всички финансови активи и пасиви се отчитат по пазарна или близка до пазарната цена. Финансовите инструменти обаче, като пари в обращение, депозити, капитал и резерви, каса и кредити, се отчитат по номинална стойност.
- ✓ Преоценка на валутните позиции – прилагат се обменни курсове към края на периода.
- ✓ Отчитане на кредити и провизии – за целите на статистиката кредитите се посочват на брутна база до изписването им. Начислените провизии се класифицират като *Други пасиви*.

---

[1] Европейска система от сметки – разработена от Евростат *European System of Accounts* – международна рамка от сметки за систематично и детайлно описание на икономиката на страната, нейните компоненти, както и отношенията ѝ с други икономики. ЕСС'95, разработена от Евростат, е напълно съвместима със СНС'93 (съвместен труд на МВФ, ООН, ОИСР, Европейската комисия и Световната банка). ЕСС'95 акцентира предимно върху условията и данните, необходими на ЕС.

[2] Унифицираните национални счетоводни стандарти, съобразени с международните, бяха валидни до края на 2002 г., след което влязоха в сила Международните счетоводни стандарти/Международните стандарти за финансова отчетност.

✓ Дефиниция на отчетния период – отчетният период приключва на последния календарен, а ако той съвпада с празнични и почивни дни – на последния работен ден от месеца.

в) Икономическа територия и резидентност – икономическата територия на страната се състои от географската територия, администрирана от държавното управление, в рамките на която хората, стоките, услугите и капиталът се движат свободно. В нея се включват: въздушното пространство, териториалните води и континенталният шелф, лежащ в международни води, върху които държавата се ползва с изключителни права; териториалните анклави (т.е. географските територии, разположени в останалия свят и използвани според международни договорености или споразумения между страни от генерални агенции и ведомства на държавното управление – посолства, консулски служби, военни бази, научни бази и други); всякакъв вид свободни зони.

Резидентите на страната са дефинирани като институционални единици, чийто център на икономически интерес[3] е на икономическата територия на страната, седалището им е разположено на същата територия и имат организирано значително по обем производство, в което участват или възнамеряват да участват.

Клоновете на резидентни кредитни институции в чужбина, чийто център на икономически интерес е на територията на друга страна, се третират като нерезиденти. Клонове на чуждестранни кредитни институции, лицензирани да оперират в страната, са резиденти и са включени към сектора, създаващ пари (вж. *Секторна таблица*).

Особени случаи на резидентност:

1) българските дипломатически, консулски, търговски и други представителства, членове на тези представителства, техният персонал и обслужващите ги български граждани, които пребивават в чужбина по поръчение на българската държава, дългосрочно командированите в чужбина военнослужещи на кадрова военна служба и граждански лица от Министерството на отбраната в мисии, щабове и органи на международни организации, както и членовете на техните семейства, са резиденти на страната (местни лица). Чуждестранните такива се класифицират като резиденти на своите държави по рождение;

2) като резиденти на страната се третират и:

✓ българските граждани, пребиваващи в чужбина с цел обучение, независимо от срока на пребиваване;

✓ българските граждани, пребиваващи в чужбина с цел медицинско лечение, независимо от срока на пребиваване.

Концепцията за резидентството е съобразена с Валутния закон на България, ЕСС'95 и с *Ръководството по платежен баланс* (*Balance of Payment Manual*, 5-о изд.*)*.

г) Секторно разпределение – следват се стандартите на ЕСС'95 за секторна класификация на институционалните единици. Два са основните сектори според резидентността: *резидентен сектор* (S.1) и *останал свят* (S.2). Резидентният сектор е разделен на парично-финансов, държавно управление и неправителствен. От своя страна парично-финансовият сектор обхваща БНБ (S.121) и други парично-финансови институции (S.122); сектор *Държавно управление* (S.13) се състои от 3 подсектора – централно държавно управление, ЦДУ (S.1311), местно държавно управление (S.1313) и социалноосигурителни фондове (S.1314); неправителственият – от нефинансови държавни предприятия (S.11001), нефинансови частни предприятия (S.11002+S.11003), финансови посредници и спомагатели, различни от застрахователни дружества и пенсионни фондове (S.123 и S.124), застрахователни дружества и пенсионни фондове (S.125), домакинства (S.14) и нетърговски организации, обслужващи домакинствата (S.15). Нерезидентният сектор е разделен на *Европейски съюз* и *Други страни и международни институции.* Европейският съюз е представен с разбивка на *Еврозона и Извън еврозоната,* според принадлежността на страните от ЕС в Икономическия и паричен съюз.

[3] Центърът на икономически интерес се обуславя от наличието на територията на страната на търговски обект, жилище, производствена база или друг вид, чрез който или от който лицето е ангажирано или възнамерява да се ангажира с икономическа активност или за неопределен период от време, или за определен, но продължителен период от време.

д) Инструментални категории – в паричния отчет и аналитичните отчетности показателите са дефинирани според Регламент № 13 на ЕЦБ и наръчника по парична и финансова статистика (*Monetary and Financial Statistics Manual*) на МВФ в съответствие с ЕСС'95 и СНС'93. Дефиниции на по-голямата част от инструментите се намират към съответните таблици в частта „Специфични методологически бележки".

е) Валутно разпределение – всички показатели и инструменти са в левове и чуждестранна валута, в т.ч. в евро на валутния компонент.

ж) Матуритетна структура – за целите на статистиката финансовите активи и пасиви се представят според първоначалния им матуритет (Регламент № 13 на ЕЦБ и СНС'93).

2. *Отчетни единици*

Парично-финансовите институции (ПФИ), които са резидентни на територията на Република България. Те включват БНБ и други ПФИ. Други ПФИ обхващат всички кредитни институции[4], в т.ч. регистрираните в страната клонове на чуждестранни банки, както и фондовете на паричния пазар[5]. От кредитните институции 24 са банки с пълен лиценз за работа в България и в чужбина и 5 са клонове на чуждестранни банки. Фондовете на паричния пазар са 4 на брой.

Парично-финансовите институции в страната са включени в единния списък на парично-финансовите институции в страните, присъединени към ЕС, който се поддържа от ЕЦБ в интернет (виж *http://www.ecb.int*).

3. *Схема за изготвяне на паричната статистика*

Отчетните единици представят отчетни форми на основание чл. 69 от Закона за кредитните институции и чл. 42 от Закона за БНБ.

Данните се събират по електронен път – чрез виртуална мрежа на БНБ с другите ПФИ.

Паричната статистика включва 2 нива на компилиране и представяне на данните:

- На първото ниво счетоводните данни, получени от отделните отчетни единици, се агрегират в *аналитични отчетности*, които съдържат изчерпателни балансови данни за БНБ и другите ПФИ. Целта на двете аналитични отчетности е да представят данните, класифицирани в съответствие с принципите за резидентност, секторизация и инструментална принадлежност.
- На второто ниво данните от аналитичните отчетности се консолидират в *паричен отчет*. Паричният отчет е основна форма на паричната статистика и съдържа множество важни показатели, необходими за извършване на макроикономически анализи. Той разкрива механизма, по който паричната база се мултиплицира в съвкупно парично предлагане, обслужващо трансакциите в националното стопанство. Структурата му е изградена по начин, улесняващ анализа на широките пари и техните източници. Паричният отчет се придружава от таблици, в които основните му елементи се представят по-детайлно (по сектори и инструменти).

4. *Принципи на обработка на данните*

✓ Агрегиране – сумиране на данните по салда за всички институционални единици в рамките на един сектор или подсектор или на всички активи или пасиви в рамките на точно определен показател. За секторите и подсекторите данните по финансовите активи и пасиви се агрегират в инструменти (например кредити, класифицирани по сектор на дебитора, и депозити, класифицирани по сектор на кредитора). По-нататъшно агрегиране се използва за комбиниране на инструментите в показатели.

✓ Консолидиране – отнася се до елиминиране на салда и потоци между институционалните единици, резиденти на страната, когато последните са групирани. Институционалните единици, състоящи се от централа и клонове, отчитат консолидира-

[4] Данни за банките в несъстоятелност са налични за периода февруари 2004 г. – януари 2007 г. в таблица *Секторна месечна отчетност на банките в несъстоятелност* на страницата на БНБ в интернет.

[5] Включват се в обхвата от февруари 2007 г.

ни данни чрез елиминиране на вземанията и задълженията между тях. (Това правило не се прилага при консолидиране на данните между централа и нерезидентни клонове.) Последваща консолидация се извършва в паричния отчет между ПФИ.

- ✓ Нетиране – основен принцип, заложен в международните статистически стандарти, е, че данните трябва да се събират и компилират бруто. Въпреки това някои категории от данни в паричния отчет се представят и в нетна форма поради използването им за аналитични нужди. В паричния отчет и аналитичните отчетности нетно се представят: *чуждестранните активи*, *вземанията от сектор ЦДУ*, *други позиции*, като едновременно с това се показват и *брутните вземания от* и *брутните задължения към нерезиденти*, *ЦДУ* и *други некласифицирани активи и пасиви*.

5. Политика на ревизии и статистически обработки

Ревизии на вече публикувани данни се извършват в следните случаи:

- установяване на грешка в данните;
- промяна на счетоводния или статистическия стандарт.

При извършване на ревизии те се означават с буква **р** и обяснителен текст. При смяна на стандарта се ревизират и историческите данни от момента на възникване на събитието или промяната на стандарта.

При възникване или създаване на предпоставки за публикуване на нов показател – сектор, инструмент и т.н., се конструират исторически динамични редове чрез използване на статистически методи от момента на възникване на показателя (когато има условия за това).

6. Публикации

Месечните данни са към края на отчетния период и се публикуват преди края на следващия месец съгласно *Календара за разпространение на статистически данни*, публикуван на страницата на БНБ в интернет (*http://www.bnb.bg*). Месечните статистически данни се включват в годишните и полугодишните отчети на БНБ и в месечната *Парична статистика*. Публикациите са налични на интернет страницата на БНБ.

Приложение: **Секторна таблица**[6]

	Сектори в паричната статистика на България		Дефиниции
Сектор, създаващ пари	Централна банка	S.12 Финансови предприятия	Финансово предприятие, чиято основна функция е емитиране на парични средства, поддържане вътрешната и външната стабилност на националната парична единица и управление на международните резерви на страната.
	Други парично-финансови институции		Финансови предприятия (с изключение на тези, които са класифицирани в подсектор *Централна банка*), които са основно ангажирани с финансово посредничество и чието задължение е да получават депозити и/или близки заместители на депозити от други институционални единици, различни от парично-финансови институции, и да отпускат кредити и/или да инвестират в ценни книжа за своя собствена сметка. Такива са: а) кредитните институции – банки и дружества за електронни пари, и б) фондовете на паричния пазар. Фондове на паричния пазар – колективни инвестиционни схеми, чиито акции/дялове от гледна точка на своята ликвидност са близки заместители на депозитите и които основно инвестират в инструменти на паричния пазар и/или акции на фондове на паричния пазар, и/или прехвърляеми дългови инструменти с остатъчен матуритет по-малък или равен на 1 година, и/или банкови депозити и/или се стремят да постигнат доходност, която е близка до лихвените проценти по инструментите на паричния пазар.
Сектор, притежаващ пари	Други финансови посредници и спомагатели, с изключение на застрахователни дружества и пенсионни фондове		1. Финансови предприятия, които са основно ангажирани с финансово посредничество, като поемат пасиви под форма, различна от: а) пари, депозити и/или близки заместители на депозити от институционални единици, различни от парично-финансови институции; б) застрахователни и пенсионни резерви. Тук се включват инвестиционни дружества, дружества предоставящи кредити, лизингови дружества, финансови и заложни къщи и др. 2. Финансови предприятия – спомагатели, които са тясно свързани с финансовото посредничество, но сами по себе си не са финансови посредници. Тук се включват фондови борси, обменни бюра, консултанти, брокери и др.
	Застрахователни дружества и пенсионни фондове		Финансови предприятия, които са основно ангажирани с финансово посредничество като следствие от поемането на застрахователни и пенсионни рискове (и които поемат пасиви под формата на застрахователни и пенсионни резерви).
	Нефинансови предприятия		Нефинансови предприятия, които са пазарни производители и чиято основна дейност е производството на стоки и нефинансови услуги.
	Домакинства		Личности или групи от личности като потребители и като предприемачи, произвеждащи пазарни стоки и нефинансови и финансови услуги (пазарни производители). Секторът включва и личности или групи от личности като производители на стоки и нефинансови услуги, предназначени предимно за собствена крайна употреба. Тук се включват едноличните търговци и сдруженията без независим юридически статус и които са пазарни производители.
	Нетърговски организации, обслужващи домакинствата (НТООД)		Нетърговски институции, отделни юридически личности, чиято основна дейност е свързана с обслужване, подпомагане и съдействие на домакинствата. Техните основни ресурси освен тези, получени от случайни продажби, се получават от доброволни парични вноски или вноски в натура от домакинствата в качеството им на потребители, от плащания, извършени от сектор *Държавно управление*[7], и от доходи от собственост. Тук се включват синдикати, политически партии, фондации, сдружения, църкви и религиозни общества, читалища, културни и спортни клубове.

[6] Институционалните сектори в паричната статистика на България изцяло покриват изискванията на ЕЦБ и ЕСС'95.
[7] Нетърговските институции, които са контролирани и финансирани от сектор *Държавно управление*, се класифицират в него.

<table>
<tr><th></th><th colspan="3">Сектори в паричната статистика на България</th><th>Дефиниции</th></tr>
<tr><td rowspan="2">Парично неутрален сектор</td><td colspan="2" rowspan="2">Централно държавно управление</td><td rowspan="4">S.13 Сектор Държавно управление</td><td>Всички институционални единици, които предлагат обществени услуги, занимават се с разпределението на националния доход и гарантират оперирането на социалната и икономическата система. Това са министерства, ведомства, други централни агенции, извънбюджетни фондове и административни единици на страната, чиято компетенция се разпростира обикновено върху цялата икономическа територия, с изключение администрирането на социалноосигурителните фондове. В подсектора са включени и тези нетърговски институции, които са контролирани и финансирани главно от централното държавно управление и чиято компетенция се разпростира върху цялата икономическа територия.</td></tr>
<tr><td rowspan="3">Сектор, притежаващ пари</td><td colspan="2">Местно държавно управление</td><td>Всички институционални единици, които предлагат обществени услуги, занимават се с разпределението на националния доход и гарантират оперирането на социалната и икономическата система на местно ниво. Това е местната администрация, чиято компетенция се разпростира върху част от икономическата територия, с изключение администрирането на местните агенции на социалноосигурителните фондове. В подсектора са включени тези нестопански институции, които са контролирани и финансирани главно от органи на местното държавно управление и чиято компетенция е ограничена до икономическите територии на местното държавно управление.</td></tr>
<tr><td colspan="2">Социално-осигурителни фондове</td><td>Централни и местни институционални единици, чиято основна дейност е да обезпечават обществени облаги и които отговарят на всеки от следните два критерия:
1. по закон или нормативен акт някои групи от населението са задължени да участват в схемата или да заплащат вноски;
2. правителството е отговорно за управлението на институцията по отношение уреждането или одобряването на вноските и облагите независимо от ролята му като надзорно тяло или работодател.</td></tr>
<tr><td rowspan="3">Нерезидентен сектор</td><td rowspan="2">Европейски съюз</td><td>Еврозона</td><td rowspan="3">S.2 Останал свят</td><td rowspan="3">Всички нерезидентни единици[8], ангажирани в операции с резидентни институционални единици или имащи други икономически връзки с резидентни единици. Сметките на Останал свят осигуряват един общ поглед върху икономическите връзки, свързващи националната икономика с останалия свят. Секторът включва и такива институционални единици, които физически се намират на географската територия на страната. Дели се на Европейски съюз и Други страни и международни организации. Европейският съюз е представен с разделение на Еврозона и Страни от Европейския съюз извън еврозоната, включително институциите на ЕС.</td></tr>
<tr><td>Страни от ЕС извън еврозоната</td></tr>
<tr><td colspan="2">Други страни и международни организации</td></tr>
</table>

[8] Включени са също институциите на Европейския съюз и международните организации.

II. СПЕЦИФИЧНИ МЕТОДОЛОГИЧЕСКИ БЕЛЕЖКИ

Паричната статистика е представена в динамика с паричен отчет, две аналитични отчетности (на БНБ и на другите ПФИ), както и с няколко допълнителни таблици, съдържащи по-детайлна информация. Принципът на организация на всички таблици е следният: данните са развити по сектор, показател, левове и чуждестранна валута, в т.ч. в евро, инструмент и матуритет, като показателите в актива са групирани по сектори и инструменти, а в пасива – по инструменти и степен на изискуемост.

Същевременно се компилират и публикуват секторни месечни отчетности на БНБ и на другите ПФИ, които са статични таблици, представящи съответни показатели в актива и пасива с цел идентифициране на секторната принадлежност на балансовите позиции.

Паричната статистика (в динамика и статика) е изградена на база месечните отчетности на БНБ и другите ПФИ.

С цел запазване на статистическата тайна[9] и неразкриване на индивидуална информация за конкретна отчетна единица част от показателите са представени на по-агрегирано ниво.

Таблици 1.3.1.–1.3.4.: Паричен отчет и аналитични отчетности

Структурата на паричния отчет може да се изрази със следното математическо тъждество:

нетни чуждестранни активи + нетни вътрешни активи = широки пари + дългосрочни пасиви.

Нетните вътрешни активи включват вътрешен кредит, дълготрайни активи и други позиции (нето).

Аналитичните отчетности на БНБ и другите ПФИ следват формата на паричния отчет.

Видове показатели

Нетни чуждестранни активи[10] – получават се като разлика между брутните чуждестранни активи и пасиви на сектор ПФИ. Брутните чуждестранни активи са представени по инструменти и включват международните валутни резерви на страната и други чуждестранни активи на БНБ и другите ПФИ. Брутните чуждестранни пасиви отразяват задълженията на ПФИ към външния сектор. Подробно развитие на брутните чуждестранни активи и чуждестранни пасиви на БНБ е извършено в таблица 1.3.5. *Чуждестранни активи и пасиви на БНБ*.

Вътрешен кредит – обединява кредита за консолидирания сектор *Държавно управление* и за неправителствения сектор.

Кредитът за консолидирания сектор *Държавно управление* обхваща нетните вземания от ЦДУ и брутните вземания от местното държавно управление и социалноосигурителните фондове. Кредитът за неправителствения сектор включва брутните вземания от нефинансови предприятия, финансови предприятия, домакинства и НТООД.

Дълготрайни активи – движими или недвижими нефинансови активи, за които намеренията на парично-финансовите институции са да бъдат използвани за период, по-дълъг от 1 година, във връзка с извършването на основната им дейност.

Други позиции (нето) – обединяват всички компоненти от балансите на БНБ и другите ПФИ, които не са обхванати в представените инструменти. Тук се включват *Отношения между други ПФИ (нето), Отношения между БНБ и други ПФИ (нето)* и *Други активи и пасиви (нето*). Към *Други активи и пасиви (нето)* се включват начислените и просрочените лихви, дериватите, амортизациите, провизиите, както и некласифицираните другаде активи и пасиви (част от тях са представени в таблици 1.3.7 и 1.3.8: *Допълнителни показатели към аналитичните отчетности на БНБ и другите ПФИ*. Позицията *Отношения между ПФИ (нето)* отразява превишаването на активите над пасивите, възникнало в резултат на нетиране на вземанията и задълженията между ПФИ.

---

[9] Закон за статистиката, чл. 25.

[10] Монетарното злато и притежавани специални права на тираж, вземанията и задълженията по лихви в *Нетните чуждестранни активи* са само в БНБ.

Широки пари (парично предлагане) – състоят се от пасиви с паричен характер на ПФИ към резидентния сектор с изключение на тези към ЦДУ и към сектор ПФИ. Инструментите в паричните агрегати са групирани по степен на ликвидност и са представени по валути и по сектори.

Използват се следните парични агрегати: М1, М2 и М3. Агрегат М1, известен като „тесни пари“, включва най-бързоликвидните инструменти, използвани за разплащане (пари извън ПФИ и овърнайт-депозити в левове и чуждестранна валута). Квазипарите и паричният агрегат М1 съставят паричния агрегат М2. Квазипарите се състоят от депозити с договорен матуритет до 2 години и депозити, договорени за ползване след предизвестие (вкл. спестовни депозити), до 3 месеца. Най-нисколиквидните финансови инструменти са репо-сделките, акциите и дялове на фондовете на паричния пазар и издадените дългови ценни книжа до 2 години, наричани общо *търгуеми инструменти*. Те са в левове и чуждестранна валута и заедно с паричния агрегат М2 формират най-широкия паричен агрегат М3, който е известен като парично предлагане („широки пари“).

Дългосрочни пасиви на ПФИ – дългосрочните финансови пасиви включват пасивите на ПФИ с матуритет над 2 години или период на предизвестие над 3 месеца, както и капитала и резервите. *Капитал и резерви* включва основния капитал на банковата система; резервите и финансовия резултат.

Основни инструменти

В актива:

1. Репо-сделки – средства, отпуснати по споразумения за обратно изкупуване на ценни книжа, когато една от страните получава парични средства срещу продажбата на ценни книжа, но с твърд ангажимент да изкупи обратно същите или подобни ценни книжа по определена цена на определена бъдеща дата.

2. Кредити – финансови активи, възникнали с цел осигуряване на парични средства, стоки или услуги на кредитополучателя. Условията по кредитите (фиксирани от кредитора или договорени) обикновено се оформят с непрехвърляем документ. Кредитът е безусловен дълг, който трябва да бъде изплатен при падежа му и да носи доход под формата на лихва (вж. таблица 1.3.6).

3. Ценни книжа, различни от акции – тук се включват ценни книжа, различни от акции и други форми на собственост, даващи на притежателя им безусловно право на фиксиран или договорно определяем доход под формата на купонни плащания и/или определена фиксирана сума на посочена дата или дати, стартиращи от емисията до деня, определен като дата на падеж/откупуване. Тези книжа не гарантират права на собственост и дял в капитала на фирмата емитент. Включват се и инструменти със същите характеристики, но съдържащи опции за конвертиране в акции или други форми на собственост. Показателят *ценни книжа, различни от акции*, обхваща различни видове облигации и други дългови книжа с характер на облигации (такива могат да бъдат сконтирани и приети от другите ПФИ полици и други търговски книжа, използвани от тях като форма на краткосрочно инвестиране). В сектор *Нефинансови предприятия* са включени и притежаваните от кредитните институции компенсаторни инструменти[11].

4. Акции и други форми на собственост – притежаваните ценни книжа, които дават права на собственост и дял в капитала на предприятие. Тези ценни книжа дават право на част от печалбата на предприятието, а също така и право на ликвидационен дял в случай на ликвидация. Тук се включват и *акции и дялове на фондове на паричния пазар.*

В пасива:

1. Пари извън ПФИ – парите в обращение, намалени с касите на другите ПФИ.

2. Депозити – средствата, приети от ПФИ, които могат да бъдат платими на виждане, платими без срок на предизвестие, със срок на предизвестие или при други предварително договорени условия на плащане. Депозитите се приемат по договореност между страните, като се уговорят условията по воденето на депозитните сметки, размерът на лихвата (ако в

[11] Компенсаторните инструменти включват компенсаторни записи и жилищно-компенсаторни записи, емитирани по Закона за обезщетяване на собственици на одържавени имоти, и поименни компенсационни бонове, емитирани по Закона за собствеността и ползването на земеделските земи. Тези инструменти са издадени от държавата и са свободно прехвърляеми. По смисъла на Закона за публичното предлагане на ценни книжа те са приравнени към ценни книжа.

договора е предвидено начисляването ѝ), сроковете на изплащане и санкции за страните при неизпълнение на договореностите. Те са задължение (пасив) на финансовата институция.

- ✓ *Овърнайт-депозити* – съдържат депозити, които нямат определен срок и могат незабавно да се конвертират в пари в брой или да се преведат чрез банково нареждане или чек без ограничения или санкции. Тук се включват и депозитите до 1 ден.
- ✓ *Депозити с договорен матуритет* – не са незабавно на разположение, тъй като имат договорен срок преди тегленето им. Тези депозити не могат да се използват за извършване на плащания и не са конвертируеми в пари в брой без какъвто и да е вид значимо ограничение или глоба. Тук се отнасят получените кредити, с изключение на тези от МВФ.
- ✓ *Депозити, договорени за ползване след предизвестие* – включват спестовни депозити и други депозити, договорени за ползване след предизвестие. Спестовните депозити са непрехвърляеми депозити без определен матуритет, които служат за съхранение на пари на домакинства срещу издаване на лична спестовна книжка или аналогичен документ. Такива депозити са жилищните влогове, детските влогове и други. Другите депозити, договорени за ползване след предизвестие, са непрехвърляеми депозити без определен матуритет, които не могат да бъдат конвертирани в пари в брой без период на предизвестие. При тях конвертирането в пари в брой не е възможно или е възможно преди срока на предизвестието, но с някаква санкция. Тук се отнасят и непрехвърляеми депозити, които са с фиксиран матуритет, но конвертирането им в пари в брой преди настъпването на матуритета им е възможно само срещу предизвестие.

3. Репо-сделки – включват получените в парично-финансовата институция парични средства срещу продажбата на ценни книжа с твърд ангажимент за обратно изкупуване на същите или подобни ценни книжа по определена цена на определена бъдеща дата.

4. Акции и дялове на фондове на паричния пазар – включват издадените от фондовете на паричния пазар акции.

5. Издадени дългови ценни книжа – включват емитираните от кредитните институции ценни книжа, различни от акции и други форми на собственост, които обикновено се търгуват на вторичния пазар и не гарантират на притежателя права върху собственост на емитента. Издадени нетъргуеми инструменти (първично пласирани не чрез борса или друг официален пазар), но впоследствие придобили търгуемост, също се класифицират тук.

Таблица 1.3.5.: Чуждестранни активи и пасиви на БНБ

Таблицата показва вземанията и задълженията на БНБ към нерезиденти, формиращи позициите *Чуждестранни активи* и *Чуждестранни пасиви*.

Видове инструменти

Чуждестранни активи на БНБ

Външните вземания на централната банка са обособени в две групи според своята ликвидност – *Международни резерви* и *Други чуждестранни активи.*

1. *Международни резерви* – включва най-бързоликвидните чуждестранни активи. В режима на паричен съвет, въведен на 1 юли 1997 г., те се равняват на активите на обособеното в баланса на БНБ управление „Емисионно“ и са описани в чл. 28, ал. 3 на Закона за БНБ.

Подразделя се на три подсектора – *нерезидентни банки, нерезидентни правителства* и *други нерезиденти*, и включва следните показатели:

- ✓ *каса* – притежавани банкноти и монети в свободно конвертируема чуждестранна валута;
- ✓ *притежаваните от БНБ специални права на тираж*[12] (СПТ);
- ✓ *монетарно злато* – състои се от кюлчета злато в стандартна форма в трезора и монетарно злато, депозирано при чуждестранни банки. От 1 юли 1997 г. до 31 януари 2005 г. на основание чл. 28, ал. 3, т. 6 от Закона за БНБ наличността от монетарно злато е оценявана по 500 лева за тройунция или по пазарна стойност,

[12] *Специални права на тираж* е резервен актив, създаден от МВФ като допълнение към съществуващите резервни активи. Стойността им се определя от кошница от основни валути (евро, британска лира, щатски долар, японска йена).

ако е по-ниска. От 1 февруари 2005 г. монетарното злато се оценява по пазарна стойност;

- ✓ *депозити* – средства в свободно конвертируема валута, притежавани от БНБ по сметки в чуждестранни банки, развити по степен на ликвидност (овърнайт-депозити, депозити с договорен матуритет, депозити, договорени за ползване след предизвестие);
- ✓ *репо-сделки* – включват получените в БНБ средства срещу продажбата на ценни книжа с твърд ангажимент за обратно изкупуване на същите или подобни ценни книжа по определена цена на определена бъдеща дата;
- ✓ *ценни книжа, различни от акции* – притежаваните от БНБ дългови инструменти, емитирани от нерезидентни банки, финансови институции и правителства, чиито задължения са оценени с една от двете най-високи оценки на две международно признати агенции за кредитен рейтинг и които са платими в свободно конвертируема валута, с изключение на дълговите инструменти, дадени или получени като обезпечение;
- ✓ *резервна позиция в МВФ* – представлява безусловното право на страната за ползване на средства от МВФ. Този показател се създава от плащането на валутния компонент от квотата на България и е равен на разликата между квотата и наличностите на МВФ в национална валута[13];
- ✓ *вземания по лихви* – включени са вземания по начислени лихви. Специфична особеност, произтичаща от паричния съвет, е, че вземанията и задълженията по начислени лихви са част от *Международните резерви*, съответно част от чуждестранните задължения на страната, поради което те не са част от *Други активи* и *Други пасиви*, както е при другите отчетни единици.

2. *Други чуждестранни активи* – това са по-слаболиквидни вземания от нерезиденти, които след въвеждането на паричния съвет са част от активите на управление „Банково“. Позицията е разделена на два сектора – *нерезидентни правителства* и *други нерезиденти*, и включва следните инструменти:

- ✓ *ценни книжа, различни от акции* – дългови ценни книжа, невключени в международния резерв;
- ✓ *акции и други форми на собственост* – представляват капиталови инвестиции в международни финансови институции (напр. Банка за международни разплащания, Базел). Тук се включват и акции и дялове на фондове на паричния пазар – притежаваните ценни книжа, осигуряващи дял в капитала на фонд на паричния пазар.

Чуждестранни пасиви на БНБ

Отразяват задълженията на централната банка към външния сектор, разделени на три подсектора – *нерезиденти банки, нерезидентни правителства* и *други нерезиденти*. След въвеждането на паричния съвет чуждестранните пасиви се състоят само от задълженията на страната към МВФ и включват следните инструменти:

- ✓ *кредити* – получени заеми от общите фондове на МВФ, които са лихвоносни и се отпускат с определен падеж;
- ✓ *задължения по лихви* – в позицията са включени задълженията по лихви към МВФ.

Таблица 1.3.6.: Кредити на нефинансови предприятия, домакинства и НТООД

Таблицата представя информация за кредитите (остатъчната им стойност) по видове, валута и сектори, отпуснати от кредитните институции. В паричния отчет и аналитичните отчетности те са част от *Вземанията от неправителствения сектор*.

Видове кредити

1. Според матуритета

- ✓ Краткосрочни кредити – кредити, чийто първоначален матуритет е 1 година или по-малко, включително овърдрафт.

[13] Резервната позиция може да бъде увеличена до размера на средствата в национална валута, използвани от МВФ при трансакции с други държави-членки.

- ✓ Кредити с матуритет от 1 до 5 години – кредити, чийто първоначален матуритет е повече от 1 година, но по-малко от 5 години.
- ✓ Кредити с матуритет над 5 години – кредити, чийто матуритет е над 5 години.

2. Според качеството
   - ✓ Редовни кредити – включват се кредитите, които са класифицирани като *редовни експозиции* и *експозиции под наблюдение* (с изключение на преструктурираните кредити) по смисъла на Наредба № 9 на БНБ.
   - ✓ Лоши и преструктурирани кредити[14] – включва се целият размер на балансово отчитаните кредитни експозиции, които са класифицирани като *нередовни експозиции*, *необслужвани експозиции* и преструктурирани кредити (независимо към коя класификационна група са отнесени) по смисъла на Наредба № 9 на БНБ.
3. Според целта на използване
   - ✓ Кредити за потребление – кредити, предоставени на домакинствата. Кредитът за потребление се използва предимно за покупка на стоки и услуги, които се употребяват лично от домакинствата.
   - ✓ Жилищни кредити – кредити, предоставени на домакинства срещу обезпечение (ипотека, гаранция и др.), за финансиране на жилищно строителство или покупка на жилище. Тук влизат и заемите за подобрения/ремонт на жилища.
   - ✓ Други кредити – обхваща кредитите, предоставени на домакинствата за бизнес цели, обучение и други. Тук се включват кредитите, предоставени на физически лица с търговско, производствено или друго предназначение (например финансови лизинги, селскостопански кредити и други).
4. Според начина на предоставяне
   - ✓ Овърдрафт – кредити, отпуснати от кредитните институции в случаите, когато средствата по разплащателните сметки на клиентите не са достатъчни да покрият наредените плащания. Погасяването се извършва автоматично при постъпване на суми по разплащателните сметки. Включват се овърдрафт-кредити както с предварително договорени лихвени условия и размер, така и без уговорка.
   - ✓ Кредити, различни от овърдрафт.

Таблици 1.3.7. и 1.3.8.: Допълнителни показатели към аналитичните отчетности на БНБ и другите ПФИ

Таблиците показват всички начислени и просрочени лихви по вземания и задължения по видове инструменти, дериватите, както и всички коригиращи позиции, използвани в счетоводната практика, а именно амортизациите и провизиите.

Данните в таблицата са от декември 2001 г., от който момент информацията е налична.

Описание на показателите

Начислени лихви – представляват дължимите вземания/задължения по лихвени вноски, които се записват съгласно принципа за текущо начисляване. В аналитичните отчетности към паричния отчет се отнасят към позиции *Други активи* и *Други пасиви*, като особеност на аналитичната отчетност на БНБ е, че начислените лихви по международния резерв и кредитите от МВФ се отчитат към позиция *Чуждестранни активи*, съответно *Чуждестранни пасиви*.

Провизии – тук се отчитат натрупаните начисления във връзка с обезценка (сегашните специфични провизии по активи), както и провизиите, признати за пасиви съгласно МСС и нормативната уредба в страната. Те се отнасят към позиция *Други пасиви*, тъй като за целите на статистиката всички финансови активи и пасиви, които подлежат на провизиране, се отчитат на брутна база (виж *Общи методологически бележки*).

Амортизации – вид коректив на амортизируеми дълготрайни материални и нематериални активи. В публикуваната информация дълготрайните активи са включени на брутна база, а начислената амортизация е отнесена в позиция *Други пасиви*.

Деривати – в тази позиция се отчита брутната справедлива стойност на всички балансово отчитани деривати, притежавани от парично-финансовите институции.

[14] До 30 юни 2006 г. в показателя се посочва просрочената част от главницата, която е станала изискуема, но не е платена.

Таблици 1.4.1. и 1.4.2.: Секторна месечна отчетност на БНБ и на другите ПФИ

Секторните месечни отчетности на БНБ и на другите ПФИ представят на брутна база балансовите показатели по начин, позволяващ идентифициране на секторната им принадлежност. Таблиците са статични и съдържат информация по салда към края на всеки календарен месец. Представянето на данните е съобразено с основните принципи за секторна класификация и агрегиране на инструментите в показатели:

1. Секторна класификация – следвани са основните принципи, заложени в ЕСС'95. Всички секторно некласифицирани позиции, както и собствените вземания и задължения на ПФИ, са обособени в колона *некласифицирани.*
2. Финансови показатели – обхватът и съдържанието на показателите са описани към съответните таблици. Някои от позициите са по-агрегирани в сравнение с паричния отчет и аналитичната отчетност, където част от инструментите в пасива са представени с допълнителна разбивка според това, дали се включват в паричните агрегати.

Особености на секторната месечна отчетност на БНБ

За целите на таблицата чуждестранните вземания на БНБ са обособени по сектори, като са обединени активите, включени в международния валутен резерв, с другите чуждестранни активи на централната банка. Касата във валута, СПТ и монетарното злато са представени в колона *некласифицирани*. Чуждестранните активи, групирани според ликвидността им в *международен резерв* или в *други чуждестранни активи*, са посочени в таблица 1.3.5. *Чуждестранни активи и пасиви на БНБ*.

Таблици 1.5.1. и 1.5.2.: Парични агрегати по дефиниция на ЕЦБ* и *Източници на паричните агрегати по дефиниция на ЕЦБ

Таблиците представят паричните агрегати и източниците на парите (*counterparts*) по формата на ЕЦБ.

Освен салда към края на съответния период в таблиците се представят и данни за реални трансакции.

Реална трансакция е създаване, покупка, продажба или ликвидация на финансов актив или пасив. Тя се изчислява, като от разликата в салдата спрямо предходния отчетен период се елиминират всички изменения, които не са вследствие на реална трансакция. Такива са прекласификациите по сектори и инструменти, отстраняването на грешки, корекциите в стойността на ценните книжа, изписванията на вземания и измененията, свързани с движенията на валутните курсове.

Реална трансакция = Крайно салдо – Начално салдо – Прекласификации и други корекции – Валутни преоценки – Други преоценки (изписвания на кредити, корекции в стойността на ценни книжа)

Лихвена статистика

Статистиката на лихвените проценти, прилагани от парично-финансовите институции (с изключение на БНБ и фондовете на паричния пазар), изготвяна от БНБ, се базира на хармонизирана методология за страните от еврозоната, установена в Регламент (ЕО) № 63/2002 на Европейската централна банка от 20 декември 2001 г. (ЕСВ/2001/18)[15]. Тя представя информация за депозитите и кредитите на сектори *Нефинансови предприятия* и *Домакинства и НТООД*[16].

Лихвената статистика съдържа и лихвени проценти на междубанковия пазар и доходност на държавните ценни книжа.

I. ДЕПОЗИТИ И КРЕДИТИ НА СЕКТОРИ *НЕФИНАНСОВИ ПРЕДПРИЯТИЯ* И *ДОМАКИНСТВА И НТООД*

Видове лихвени проценти и начини на изчисляването им

Лихвените проценти са ефективни годишни проценти. Те са среднопретеглени съответно с обемите по нов бизнес през отчетния период или със салдата към края на отчетния период. Обхващат всички лихвени плащания по депозитите и кредитите, без да включват

[15] Статистика на лихвените проценти, прилагани от парично-финансовите институции по депозити и кредити на домакинства и нефинансови предприятия.

[16] Нетърговски организации, обслужващи домакинствата.

другите разходи, свързани с тях. В лихвената статистика се представя и *годишен процент на разходите*, който представлява общата стойност на кредита за кредитополучателя, изразена като годишен процент от сумата на предоставения кредит (Директива 87/102/ЕИО за потребителския кредит, изменена и допълнена с Директива 90/88/ЕИО и Директива 98/7/ЕО).

Годишният процент на разходите включва всички лихвени плащания по кредита, както и всички такси, комисиони и други разходи за сметка на клиента, извършването на които е условие за отпускането на кредита. Изчислява се само за кредити за потребление и жилищни кредити.

Лихвената статистика представя лихвени проценти и обеми по салда и по нов бизнес:

- *Салда* – всички задължения на отчетните единици към техните клиенти по депозити и репо-сделки, както и всички вземания на отчетните единици по кредити;
- *Нов бизнес* – всяко ново споразумение между клиента и отчетната единица. Нови споразумения са договори, които за първи път определят лихвения процент, сроковете и условията по депозита, репо-сделката или кредита. Ново споразумение е и всяко предоговаряне на лихвения процент, сроковете и/или други условия по вече съществуващ договор, когато възможността за такова предоговаряне не е заложена в него, както и предоговаряне на срок с активното участие на клиента.

Разбивка по сектори

Лихвената статистика обхваща сектори *Нефинансови предприятия* и *Домакинства и НТООД.*

Разбивка по инструменти

- *Овърнайт-депозити*[17] – депозити, които нямат определен срок и могат незабавно да бъдат изплатени в наличност или суми по тях да бъдат преведени въз основа на банково нареждане или чек без ограничения или санкции. Тук се включват и депозитите до един ден;
- *Депозити с договорен матуритет* – депозити, които не са незабавно на разположение, тъй като имат договорен срок или други ограничения при ползването им. Тези депозити не могат да се използват за извършване на плащания и не са конвертируеми в пари в брой без ограничение или санкция. Включват се срочните депозити и други депозити, които имат посочените характеристики (гаранционни депозити; обезпечения; набирателни, ликвидационни сметки и др.);
- *Кредити* – вземания на отчетните единици от кредитополучателите по главници при дадени назаем средства, включително такива вземания, прехвърлени им от трети лица. В обхвата на лихвената статистика не попадат кредити, които са класифицирани като „нередовни експозиции“, „необслужвани експозиции“ и „преструктурирани експозиции“ по смисъла на Наредба № 9 на БНБ. Кредитите са разделени на две подкатегории: *овърдрафт*[17] и *кредити, различни от овърдрафт*[18].

Валута – български левове.

Разбивка по цел на използване – само за сектор *Домакинства и НТООД*.

- *Кредити за потребление* – кредити, които се използват предимно за покупка на стоки и услуги, употребявани лично от домакинствата;
- *Жилищни кредити* – кредити, предоставени на домакинствата с цел задоволяване на жилищни нужди, в това число за строителство и подобрения на жилища;
- *Други кредити* – всички останали видове кредити, предоставяни на домакинствата, включително кредити за обучение и лечение. В показателя се включват всички кредити с търговска или производствена цел, както и кредитите за НТООД.

Разбивка по договорен размер на кредита – само за сектор *Нефинансови предприятия*.

- *Кредити с размер до левовата равностойност на 1 млн. евро* (границата от 1 млн. евро се отнася за всеки отделен кредит);
- *Кредити с размер над левовата равностойност на 1 млн. евро* (границата от 1 млн. евро се отнася за всеки отделен кредит).

---

[17] За този показател лихвените проценти и обеми по нов бизнес и по салда съвпадат.

[18] Вземанията на отчетните единици по репо-сделки се включват в показател *кредити, различни от овърдрафт.*

Разбивка по договорен срок

- *Оригинален матуритет* – първоначално определен срок, през който кредитът не може да бъде погасен, а депозитът – изплатен, без да бъде наложена санкция;
- *Период на първоначално фиксиране на лихвения процент* – периодът от време, през който лихвеният процент, определен в договора за кредит, не може да се променя;

Отчетен период – един календарен месец. За целите на лихвената статистика по салда се предоставя информация към последния календарен ден на отчетния месец. Информацията по нов бизнес обхваща всички нови споразумения, договорени през отчетния месец.

Източник на данни – източник са банките (отчетни единици) със седалище в страната, както и клоновете на чуждестранни банки, получили лиценз за извършване на банкова дейност на територията на страната.

Таблици 1.11.1. до 1.11.3.: Класифицирани рискови експозиции и установени специфични провизии за кредитен риск на банковата система и на банките по групи

Промените във формата на отчета за класифицираните рискови експозиции и установените специфични провизии за кредитен риск отразяват измененията в Наредба № 9 на БНБ за оценка и класификация на рисковите експозиции на банките и за установяване на специфични провизии за кредитен риск, в сила от 30 юни 2008 г. (ДВ, брой 38 от 11 април 2008 г.)

II. МЕЖДУБАНКОВ ПАЗАР

Обхват

- Индекси на междубанковия пазар – ЛЕОНИА, СОФИБОР, EONIA и EURIBOR;
- Основен лихвен процент (ОЛП).

Обработка на данните

- Месечните стойности на индексите са изчислени като средноаритметични от дневните стойности;
- От 1 февруари 2005 г. съгласно Решение на Управителния съвет на БНБ размерът на ОЛП е равен на средната аритметична величина от стойностите на индекса ЛЕОНИА за работните дни на предходния календарен месец (базисен период).

Отчетен период – един календарен месец.

Източник на данни

- Дирекция „Банкова политика“ – за българския междубанков паричен пазар (www.bnb.bg/Финансови пазари);
- ЕЦБ – за индексите *EONIA* и *EURIBOR* (www.ecb.int).

III. ДОХОДНОСТ НА ДЪРЖАВНИ ЦЕННИ КНИЖА. ДЪЛГОСРОЧЕН ЛИХВЕН ПРОЦЕНТ ЗА ОЦЕНКА СТЕПЕНТА НА СБЛИЖАВАНЕ

Обхват

- Доходност, постигната на вторичния пазар при сделки с лихвоносни държавни ценни книжа (ДЦК);
- Дългосрочен лихвен процент за оценка на степента на сближаване (ДЛП) – определя се на база доходността до падеж на вторичния пазар по дългосрочна ценна книга (бенчмарк), емитирана от Министерството на финансите (сектор *Централно държавно управление*) и деноминирана в национална валута. За повече информация виж www.bnb.bg /Статистика/Лихвена статистика/Дългосрочен лихвен процент за оценка степента на сближаване.

Обработка на данните

- Постигнатата доходност по ДЦК е среднопретеглена ефективна доходност от индивидуалните сделки между първичните дилъри на ДЦК през отчетния период;
- Месечната стойност на ДЛП е средноаритметична от дневните му стойности.

Отчетен период – един календарен месец.

Източник на данни – управление „Фискални услуги“ (www.bnb/Фискални услуги).

IV.КОНТАКТИ

Въпроси по методологията, прилагана от Българската народна банка, или относно публикуваните данни, можете да изпращате до г-жа Виолета Пейчева, началник отдел, и г-жа Цветанка Григорова, експерт, отдел „Парична и банкова статистика“, на електронен адрес: mbstatistics@bnbank.org, или на пощенски адрес:

Българска народна банка
Дирекция „Статистика“
Отдел „Парична и банкова статистика“
Пл. „Княз Александър I“ № 1
1000 София, България

2 Външен сектор

Информацията за външния сектор обхваща четири основни категории:
а) платежен баланс;
б) търговия със стоки;
в) дългови индикатори;
г) валутни курсове.

Платежен баланс[19]

Българската народна банка съставя и отчита платежния баланс на страната на основание чл. 42 от Закона за Българската народна банка (обн., ДВ, бр. 46 от 10.VI.1997 г., изм., ДВ, бр. 59 от 2006 г.). Информацията за нуждите на статистиката на платежния баланс се събира на основание на чл. 42 от Закона за БНБ и чл. 7–10 на Валутния закон (обн., ДВ, бр. 83 от 21.IX.1999 г., изм. и доп., бр. 60 от 2003 г.) и се обработва от отдел „Платежен баланс и външен дълг“ към дирекция „Статистика“ на БНБ при запазване на нейната пълна конфиденциалност. Българската народна банка изготвя и публикува както аналитичното, така и стандартното представяне на платежния баланс в съответствие с петото издание на *Ръководство по платежен баланс* (МВФ, 1993) и с *Ръководни правила на Европейската централна банка*[20].

Методологията за отчитане на платежния баланс е концептуално свързана с тази на *Системата от национални сметки (СНС)*. Статиите на платежния баланс кореспондират в голяма степен със съответните елементи на сметка *Останал свят* от СНС.

Съществува тясна взаимовръзка и между *Международната инвестиционна позиция* и платежния баланс. Финансовата сметка на платежния баланс представя трансакциите (потоци) на една икономика, свързани с външните ѝ финансови активи и пасиви, които се отразяват върху размера на притежаваните външни финансови активи и пасиви, отчитани в международната инвестиционна позиция.

I. Счетоводни принципи и стандарти

Основното правило, прилагано при съставянето на платежния баланс на България, е прилагането на *двойното счетоводно записване*. Като **кредит, с положителен знак**, се записват: износ на стоки и услуги, получен и начислен доход, компенсиращи записи за безвъзмездно получени реални и финансови ресурси (трансфери), увеличение на финансовите пасиви и намаление на финансовите активи. Като **дебит, с отрицателен знак**, се записват: внос на стоки и услуги, платен и начислен доход, компенсиращи записи на безвъзмездно предоставени реални и финансови ресурси, увеличение на финансовите активи и намаление на финансовите пасиви.

Времето на записване на операциите в платежния баланс е моментът на смяна на собствеността.

Оценяването на трансакциите се извършва на базата на пазарните цени. Ако пазарните цени на трансакциите не са известни, като приближение за тях се използват средни пазарни цени.

[19] Актуализиран към 15 юли 2008 г.
[20] *Guideline of The European Central Bank on the Statistical Reporting Requirements of The European Central Bank in the Field of Balance of Payments Statistics, The International Reserves Template and International Investment Position Statistics* (ECB/2004/15).

Промените в стойността на притежаваните активи или пасиви към чужбина, които се дължат на валутнокурсови и преоценъчни разлики, не се отразяват в платежния баланс.

Платежният баланс на България се отчита в евро, левове и в щатски долари. Преизчисляването в съответната валута се извършва чрез валутния курс към момента на трансакцията. Ако той не е известен или е неприложим по други практически причини, се използва среден валутен курс за отчетния период.

II. Компоненти на платежния баланс

Компонентите на платежния баланс се съставят основно посредством *Системата за отчитане на международните трансакции* (СОМТ), която включва: 1) отчети на банките, и 2) отчети на предприятията, които имат банкови сметки в чужбина (относно международните операции на резидентите). Тези отчети обхващат всички компоненти на таблицата на платежния баланс. Освен това информацията по определени компоненти на платежния баланс, събирана чрез СОМТ, се замества с данни от други източници: 1) проучване сред предприятията с преки чуждестранни инвестиции, 2) отчети от други институции, 3) отчети на предприятия, получили (предоставили) финансови кредити от (на) нерезиденти, и 4) отчети на предприятия по други задължения и вземания (различни от финансови кредити) към нерезиденти.

В аналитичното представяне компонентите на платежния баланс са класифицирани в следните основни категории:

А. Текуща сметка

Текущата сметка обхваща получаването и предоставянето на ***стоки и услуги***, ***доход*** и ***текущи трансфери*** между страната и останалия свят. Потоците, записани в кредитната страна, представляват тази част от брутния вътрешен продукт, предоставени на останалия свят (износ на стоки и услуги), както и предоставянето на фактори на производство, изразени чрез получен (или който следва да бъде получен) доход – компенсации на наетите и инвестиционен доход (лихви, дивиденти и др.). Включват се също така и компенсиращи записи за безвъзмездно получени реални и финансови ресурси (трансфери).

Потоците в дебитната страна представляват брутният продукт, създаден в останалата част на света и придобит от националната икономика (внос на стоки и услуги), както и придобиването на фактори на производство, изразени чрез платен (или който следва да се плати) доход. Включват се също така и компенсиращи записи за безвъзмездно предоставени реални и финансови ресурси.

• Статията *Стоки* в текущата сметка на платежния баланс обхваща преносими стоки, за които е налице смяна на собствеността между резиденти и нерезиденти. Данните за вноса и износа *FOB* (*Free on board*) са базирани на митнически декларации, като кодовете, използвани в тях, са по *Хармонизираната система за описание и кодиране на стоките* на Световната митническа организация, въведена през 1988 г. и допълнена през 1992 г. Българската народна банка и Националният статистически институт съвместно прилагат разработената от тях методология за оценка на вноса по цени *FOB* и на приходите и разходите за товарен транспорт.[21] Методологията се базира на анализ на съотношенията *CIF*/*FOB* при вноса на стоки в зависимост от различните видове доставки по вноса, както и от използвания транспорт и националност на превозвача.

При представяне на географското разпределение на данните за износа и вноса в платежния баланс на страната се следват следните правила:

Съгласно европейските Регламенти, при търговия със страни – членки на ЕС:

- при пристигания – страната партньор е държава-членка, от която стоките се изпращат за България.
- при изпращания – страната партньор е държава-членка, за която се изпращат стоките.

При данните за търговията със страни извън ЕС:

- при внос – страната партньор е тази, която е произвела стоката, наречена „страна на произход“.
- при износа – страната партньор е тази, която ще потребява стоките, наречена „страна на потребление“.

[21] Данните за 2002–2005 г. са базирани на тази методология за оценка на вноса по цени *FOB* и на приходите и разходите за товарен транспорт.

Източници: Източник на данните от началото на 2003 г. до края на 2006 г. бе Агенция „Митници“, а за предишни години – „Информационно обслужване“ АД (дирекция ИИЦ). Българската народна банка и НСИ получаваха данните за вноса и износа, допълваха ги с друга информация и допълнително ги обработваха. С въвеждането на системата Интрастат (въведена със Закона за статистика на вътрешнообщностната търговия със стоки, ДВ, бр. 51 от 2006 г.) с данните за януари 2007 г. настъпиха промени в начина на отчитане на външната търговия на България с останалите държави – членки на ЕС.

Прилагането на системата Интрастат доведе до промяна на сроковете за получаване и обработка на данните. Информация за износа (изпращания) и вноса (пристигания) на стоки се предоставят от Интрастат-операторите (фирмите, задължени да предоставят информация) на Националната агенция по приходите в срок до 20 дни след изтичането на отчетния месец. Тези данни се изпращат на Националния статистически институт за последваща обработка. Той следва да предоставя на Евростат обобщени месечни данни (без детайли по държави и стоки) в срок до 42 дни след изтичането на отчетния месец. Подробните данни за изпращанията и пристиганията на стоки се предоставят на Евростат в срок до 70 дни след края на отчетния месец.

БНБ получава от НСИ обобщени данни (без детайли по държави и стоки) за стокооборота на страната с другите държави – членки на ЕС, в срок до 35 дни след изтичането на отчетния месец и към тези данни се добавят данните от Агенция „Митници“ за търговията с трети страни. Поради това с публикуването на отчета на платежния баланс за отчетния месец са публикувани само обобщени данни за вноса и износа на стоки. Детайлни данни за изпращанията и пристиганията на стоки БНБ получава от НСИ в срок до 60 дни след изтичането на отчетния месец.

В резултат на тази промени графикът за отчитане на данните за външната търговия от БНБ е следният:

- Предварителни обобщени данни (без детайли по държави и стоки) за отчетния месец се публикуват в срок до 42 дни след изтичане на отчетния месец в таблицата за платежния баланс.
- Предварителни подробни данни (с детайли по държави и стоки) за отчетния месец се предоставят на потребителите в срок не по-рано от 73 дни след изтичане на месеца.
- Частта „Външната търговия на България“ от материала „Платежен баланс на България“ се подготвя тримесечно, в срок не по-рано от 73 дни след края на тримесечието.

Поддържаните серии от данни за вноса и износа на страната на интернет страницата на БНБ се обновяват в срок не по-рано от 73 дни след изтичане на отчетния месец.

БНБ и НСИ взаимно съгласуват данните за вноса и износа, преди да ги публикуват.

• Статията *Услуги* обхваща *транспортни, туристически* и *други услуги*.

Българската народна банка извлича данните за *товарния транспорт* от данните за външната търговия на базата на оценки и за *пътническия транспорт* от данните за туризма.

От януари 2006 г. БНБ въведе нова методология за оценка на приходите и разходите за товарен транспорт. Приходите от товарен транспорт се формират от оценката на приходите на местни превозвачи, свързани с износа на стоки от страната. Разходите се калкулират като оценка на разходите, направени от местни лица, в полза на чуждестранни превозвачи, свързани с вноса на стоки в страната. Приходите и разходите се оценяват по типове транспорт и националност на превозвача. С въвеждането на системата Интрастат, от януари 2007 г. настъпиха промени и в начина на оценяване на приходите и разходите от товарен транспорт на България с останалите държави – членки на ЕС. Поради по-дългия срок за получаване от НСИ на подробни данни за търговията на България с останалите държави – членки на ЕС, към датата на публикуване на първоначалния отчет за платежния баланс за съответния месец (42 дни след края на отчетния период) предварителната оценка за приходите и разходите от товарен транспорт е изчислена въз основа на данните от предходни години. Тези оценки подлежат на ревизия след получаване на предварителните подробни данни (с детайли по държави и стоки) за търговията с останалите държави – членки на ЕС, за отчетния месец.

Туризмът (пътувания) обхваща стоки и услуги, включително тези, свързани със здравни и образователни услуги, предоставени на туристи, пътуващи служебно или лично. Данните за туризма се базират на данни от Министерството на вътрешните работи относно

броя на туристите, пресекли границата, както и на оценки на разходите, извършени от един турист въз основа на методологията за оценяване на приходите и разходите от туристически услуги – *Методология за оценка на приходите и разходите от пътувания и туризъм в платежния баланс на България* (Българска народна банка, Министерство на търговията и туризма, 18 ноември 1999 г.). Данните за 2007 г. за броя на чуждестранните граждани, посетили страната, се базират на информация от НСГП и оценки на НСИ. Понастоящем БНБ провежда *Проучване на границата сред пътуващите български и чуждестранни граждани* с оглед след неговото приключване методологията за оценка на статия *Пътувания* да бъде актуализирана.

Статията *Други услуги* обхваща постъпленията и плащанията по всички останали категории услуги, различни от тези, свързани с транспорт или туризъм (съобщителни, строително-монтажни, финансови, застрахователни, лизингови, услуги в областта на науката, културата и спорта и др.).

Източници на информация по тази статия са отчетите на банките и на фирмите, които предоставят информация за сметките си в чужбина.

• Статията *Доход* включва две категории: 1) *компенсации на наетите,* и 2) *инвестиционен доход*. *Компенсациите на наетите* обхващат надници, заплати и други плащания към нерезиденти, работещи в страната, или получени от резидентите, работещи в чужбина. Компенсациите на наетите обхващат и доход, реализиран в резултат от неофициална заетост. БНБ оценява този поток съгласно *Методология за оценка на потоците, дължащи се на неофициална заетост*, 14 март 2006 г.[22] Инвестиционният доход покрива постъпления и плащания на доход, свързан с външни финансови активи и пасиви – по преки инвестиции (дивиденти и реинвестирана печалба), портфейлни инвестиции, други инвестиции и по резервни активи (депозитни сметки).

Главните източници на информация по статия *Доход* са отчетите на банките и предприятията, Министерството на финансите и Българската народна банка.

• *Трансфери* са всички реални ресурси и финансови средства, предоставени безвъзмездно от една икономика на друга. *Текущите трансфери* засягат пряко нивото на разполагаемия доход на една икономика и потреблението на стоки и услуги. В този смисъл текущите трансфери намаляват дохода и потребителските възможности на страната донор и увеличават дохода и потребителските възможности на страната получател. В *Текущи трансфери* се включват постъпилите средства по предприсъединителните и присъединителните фондове на Европейския съюз, парични преводи от частни лица, както и дарения, помощи, наследство, печалби от лотарии, пенсии, данъци, вноски за социални осигуровки и др.

Източници: Българската народна банка получава данни за текущите трансфери от Министерството на финансите, Българския червен кръст, Агенцията за чуждестранна помощ и от системата за отчитане на информацията от банките за преводите и плащанията между местни и чуждестранни лица.

Б. Капиталова сметка

Капиталовата сметка включва две категории: 1) *капиталови трансфери,* и 2) *придобиване или предоставяне на нематериални, нефинансови активи*. Когато са в натура, капиталовите трансфери включват: 1) прехвърляне на собственост на основни средства, или 2) безвъзмездно опрощаване на пасив от страна на кредитора. Когато е налице плащане, един трансфер е *капиталов,* когато е свързан със или зависим от придобиване или предоставяне на основни средства (например инвестиционни субсидии).

Източници: Българската народна банка получава данни за капиталовата сметка от Министерството на финансите (за капиталови трансфери от фондовете от Европейския съюз), тримесечните отчети на предприятията от нефинансовия сектор, месечните отчети на нотариусите и др.

В. Финансова сметка

Финансовата сметка обхваща всички трансакции (реално извършени и начислени) във външните финансови активи и пасиви на една икономика. Външните активи и пасиви са класифицирани основно според типа на инвестицията. *Финансовата сметка* включва: 1) *преки инвестиции*, 2) *портфейлни инвестиции,* и 3) *други инвестиции*.

[22] Данните от април 2001 г. са базирани на тази методология.

• *Преки инвестиции* включва преки инвестиции в чужбина, преки инвестиции в страната и сливания и придобивания. *Пряка инвестиция* е категория в международните инвестиции, при която резидент на една икономика – пряк инвеститор, придобива дълготраен интерес (поне 10% от дяловия капитал или правото на глас) в предприятие, намиращо се в друга икономика – пряко инвестиционно предприятие. Пряката инвестиция включва както първоначалната трансакция, чрез която се установява отношението между прекия инвеститор и прякото инвестиционно предприятие, така и всички последващи трансакции между тях. Трансакциите могат да касаят промяна в участието на прекия инвеститор в капитала на инвестиционното предприятие, промяна във вътрешнофирмената задлъжнялост, както и дела на прекия инвеститор в неразпределената печалба/загуба на предприятието за отчетния период. Преките инвестиции в чужбина се отчитат като актив, преките инвестиции в България – като пасив.

В подстатията *Сливания и придобивания* се отразяват всички сделки по сливания и придобивания, с цел да се елиминира тяхното влияние върху отчитаните данни за преките инвестиции в страната. Международната практика показва, че извършването на такива трансакции като цяло не води до увеличаване на производствените мощности и на заетостта, както и че направените изводи от анализа на данните за преките инвестиции в които са включени данните за сделки по сливане и придобиване могат да бъдат неточни относно размера на инвестициите, тяхната динамика, отраслова и географска структура. (Виж *European Central Bank, Eurostat, Foreign Direct Investment Task Force Report, March 2004, para.332*).

Източници: Българската народна банка получава месечни данни за преките инвестиции в страната от Агенцията за приватизация, Централния депозитар и от системата за отчитане на информацията от банките за преводите и плащанията между местни и чуждестранни лица, нотариусите и службите по вписванията; тримесечни данни – от Комисията за финансов надзор, от предприятията с чуждестранно участие, Националният статистически институт, от управление „Банков надзор“ на БНБ, от застрахователните дружества и пенсионноосигурителните дружества; годишни данни – от НСИ за размера на чуждестранните инвестиции в предприятията от нефинансовия сектор.

За преките инвестиции в чужбина Българската народна банка използва информация от формите за декларираме в БНБ на преките инвестиции, от тримесечни отчети на предприятия от нефинансовия сектор и от системата за отчитане на информацията от банките за статистиката на платежния баланс.

• *Портфейлни инвестиции* включва портфейлни инвестиции – активи, и портфейлни инвестиции – пасиви.

Портфейлните инвестиции са вложения в акции, когато техният размер не надвишава 10% от дяловия/акционерния капитал на дружеството, вложения в облигации, бонове, инструменти на паричния пазар или други търгуеми ценни книжа.

Главните източници на информация за статия *Портфейлни инвестиции, Пасиви* са от Министерството на финансите, Българската народна банка, банките, предприятията, притежаващи сметки в чужбина, и Централния депозитар.

Данни относно активите на страната под формата на портфейлни инвестиции се предоставят от банките (по отношение на портфейлни инвестиции както за тяхна сметка, така и за сметка на техни клиенти), БНБ и от Министерството на финансите.

• *Други инвестиции* включва търговски кредити, заеми, валутни депозити и други активи и пасиви.

В платежния баланс под *търговски кредит* се разбират вземания между партньори по търговска сделка, които не са секюритизирани с търгуеми ценни книжа.

Основен източник на информация за търговските кредити са тримесечните отчети на местните лица за техните вземания и задължения от/към чуждестранни лица.

Статия *Заеми* включва получени и изплатени главници по дългосрочни и краткосрочни заеми между резидент и нерезидент, които заеми не са секюритизирани с търгуеми ценни книжа. От статия *Заеми, пасиви* се изключват трансакциите, свързани с получаване или погасяване на главници по кредити, отпуснати от МВФ, както и получаването на главници по заеми, отпуснати в подкрепа на платежния баланс. Последните се записват в съответните статии на *група Д. Резерви и друго финансиране*.

Данните за заемите се съставят на базата на информация, предоставяна от Министерството на финансите, БНБ, от банките и директно от предприятията, предоставили/получили кредити към/от чужбина. Поради това, че последните се отчитат тримесечно пред БНБ, месечните данни по статията *Заеми*, *Други сектори* (актив/пасив) се ревизират всяко тримесечие.

Статията *Валута и депозити* представя в актива си измененията във валутните депозити на резиденти в чужбина, а в пасива си – измененията в задълженията на банките, оперирящи на територията на България, към нерезиденти в местна и чужда валута. Съгласно основните принципи, залегнали в *Ръководство по платежен баланс* (МВФ, 1993), при отчитане на промените във валутните депозити Българската народна банка елиминира промените в тях, дължащи се на валутнокурсови разлики.

Статиите *Други активи* и *Други пасиви* включват осъществените трансакции по разни разчети, непокрити в останалите категории и натрупаните просрочия на дълг.

Г. Грешки и пропуски (нето)

Грешки и пропуски (нето) е компенсаторна статия. Тя съществува в представянето на платежния баланс, защото системата за набиране на данни, която Българската народна банка използва, не е затворена, а представлява комбинация от различни източници на информация. За разлика от други статистически отчети, като например паричната статистика, набирането на информацията, необходима за съставяне на платежния баланс, не може да се ограничи само до използването на счетоводните отчети на банките като единствен източник на данни.

Колебанията в *Грешки и пропуски (нето)* както в знака, така и в размера, се дължат главно на: 1) ревизии на данните за вноса и износа, 2) усъвършенстване на методологията за компилиране на отделните статии на платежния баланс, и 3) съществуването на обективни ограничения при събиране на информацията по отделни статии на баланса.

Д. Резерви и друго финансиране

• *Резервните активи* включват тези външни активи, които са на разположение и са контролирани от централната банка (правителството), и се използват за пряко финансиране на дефицити на платежния баланс. Резервните активи включват монетарното злато, специалните права на тираж, резервната позиция при МВФ, валутните активи (включващи валутни депозити и ценни книжа) и други вземания. Записванията в тази категория се отнасят до трансакциите по активите на управление „Емисионно“ на БНБ. Данните за промените в резервните активи се включват в платежния баланс, като се изчистват от промените, предизвикани от валутнокурсовите разлики и ценовата преоценка.

Тази група в аналитичното представяне на платежния баланс включва също и *Ползвани кредити от МВФ* и статията *Извънредно финансиране*. Извънредното финансиране обхваща кредитите, получени в подкрепа на платежния баланс, както и отсрочени/преструктурирани плащания и плащания на просрочия, произтичащи от проблеми с платежния баланс. В съответствие с методологията за отчитане на операциите по *извънредното финансиране* (*Ръководство по платежен баланс* на МВФ, 1993, т. 454) платените главници по кредитите, получени в подкрепа на платежния баланс, се отразяват във **Финансовата сметка,** в позицията *Други инвестиции – пасиви – Заеми – Държавно управление*.

III. Периодичност, честота и своевременност на публикациите по платежния баланс

Българската народна банка съставя и публикува месечно платежния баланс. Съгласно своя календар БНБ извършва публикациите в рамките на шест седмици (42 календарни дни) след изтичането на отчетния период.

IV. Политика на ревизиране на данните

Ревизиите на публикуваните оценки на платежния баланс са типични за много системи за набиране на данни за платежния баланс, прилагани в други страни. Те са в съответствие с *Календара на ЕЦБ за обмен на данните за платежния баланс, международната инвестиционна позиция, резервните активи в рамките на ЕСЦБ* (включващ и календар за ревизиите). С публикуването на ревизии потребителите своевременно биват информирани от-

[23] Годишните данни за преките чуждестранни инвестиции в страната се ревизират с 15 месеца закъснение след изтичането на отчетния период (след получаване на годишните данни на НСИ за предприятията от нефинансовия сектор).

носно актуализираните данни по съответните статии.[23] Политиката на Българската народна банка за ревизии на данните се базира на следните принципи:

1) С данните за първия месец от всяко тримесечие се ревизират месечните данни за цялата текуща година. С данните за втория и третия месец от всяко тримесечие се ревизират данните само за предходния месец.
2) При наличие на текущи промени в резултат от събрана допълнителна информация, както и поради елиминирането на грешки, Българската народна банка своевременно информира потребителите посредством месечните прессъобщения и чрез бележките към таблицата на платежния баланс.
3) Когато се правят значителни ревизии, в резултат от промени в методологията за отчитане на определени компоненти на платежния баланс или по други причини, с цел да улесни своите потребители Българската народна банка ги информира предварително за предстоящите промени.

V. Разпространение на информацията

Българската народна банка разпространява месечните данни за платежния баланс чрез страницата си в интернет – *www.bnb.bg*

Данните се публикуват също така и в месечния *Информационен бюлетин* и в полугодишните и годишните официални отчети на Българската народна банка. Данните се предоставят едновременно на всички потребители.

VI. Контакти

Въпроси по методологията, прилагана от Българската народна банка, или относно публикуваните данни по платежния баланс можете да изпращате на Емил Димитров, директор на дирекция „Статистика“, и на Лиляна Ел Хаддад, началник на отдел „Платежен баланс и външен дълг“, по електронната поща на адреси съответно *Dimitrov.E@bnbank.org* и *Elhaddad.L@bnbank.org* или по пощата на следния адрес:

Българска народна банка
Отдел „Платежен баланс и външен дълг“
Пл. „Княз Александър I“ № 1
1000 София

Внос и износ

I. Източници на данни

Източник на данните от началото на 2003 г. до края на 2006 г. бе Агенция „Митници“, а за предишни години – „Информационно обслужване“ АД (дирекция ИИЦ). Българската народна банка и НСИ получаваха данните за вноса и износа, допълваха ги с друга информация и допълнително ги обработваха. До края на 2006 г. всички фирми, извършващи внос или износ на стоки, бяха задължени да декларират тази дейност чрез митнически декларации.

След 1 януари 2007 г. фирмите, извършващи стокообмен с държавите – членки на ЕС, се отчитат по системата Интрастат (въведена със Закона за статистика на вътрешнообщностната търговия със стоки, ДВ, бр. 51 от 2006 г.). Съгласно закона фирмите, които имат оборот над определения от НСИ праг за декларираме, подават Интрастат-декларации пред Националната агенция по приходите. Агенцията следва да извършва контрол на обхвата на задължените лица, да следи за изпълнение на задълженията им по системата Интрастат, както и да контролира достоверността на предоставяните данни. Данните от Интрастат-декларациите се изпращат на НСИ за последваща обработка.

Вносът и износът с трети страни (извън ЕС), както и движението на стоки в ЕС, осъществявано под митнически контрол, продължават да се отчитат чрез митнически декларации, като Агенция „Митници“ предоставя данните за обработка на НСИ. Институтът обединява тези данни с информацията по системата Интрастат, обработва ги и след извършване на допълнителни оценки предоставя данните на потребителите, в т.ч. и на Българската народна банка.

II. Срокове за получаване на данните

БНБ получава от НСИ обобщени данни (без детайли по държави и стоки) за стокооборота на страната с другите държави – членки на ЕС, в срок до 35 дни след изтичането на отчетния месец. Детайлни данни за изпращанията и пристиганията на стоки БНБ получава от НСИ в срок до 60 дни след изтичането на отчетния месец. Данните за търговията с трети страни се получават от НСИ до 29-о число на месеца, следващ отчетния.

III. Основни принципи на отчитане

Износът се отчита по цени *FOB*, а вносът – по цени *CIF*, като за нуждите на платежния баланс вносът се преизчислява по цени *FOB*. Използваната система за кодиране на стоките се базира на *Хармонизираната система за описание и кодиране на стоките* на Световната митническа организация, въведена през 1988 г. и допълнена през 1992 г.

В съответствие със съвместна методология на БНБ и НСИ от 1999 г. вносът и износът се отчитат по системата на *Специална търговия*, като моментът на регистрация на трансакциите е моментът (датата) на оформяне на митническите декларации или месецът, през който са извършени вътрешнообщностните изпращания или пристигания по системата Интрастат. Критериите за описание на страните-партньори са, както следва: *внос* – по страна на произход на стоките, *износ* – по страна на получател на стоката, т.е. последната известна страна, където стоката трябва да бъде доставена. С цел съпоставимост на поддържаните от БНБ статистически редове за вноса и износа по *Основни търговски партньори и региони* тези критерии са приложени от БНБ и за данните след 1 януари 2007 г.

Съгласно съвместната методология, преди да публикуват данни за вноса и износа, БНБ и НСИ взаимно съгласуват данните за общия размер на вноса и износа и търговското салдо.

IV. Видове таблици за вноса и износа

А. Начин на използване

За целите на икономическия анализ БНБ публикува таблиците *Начин на използване*. Основата за тяхното конструиране са 4-значните кодове по *Хармонизираната система за описание и кодиране на стоките*, групирани от гледна точка на предназначението и крайното използване на съответната стока. Основни принципи при разпределянето на стоките в съответните групи са: от една страна, целта на тяхното използване, и от друга, степента на преработката им. Таблиците са месечни, тримесечни и годишни.

Б. Основни търговски партньори и региони

В таблиците *Основни търговски партньори и региони* са включени само по-важните държави и региони за износа (вноса) на страната. Разделението на държави – членки на Европейския съюз, на групите „Европейски съюз – 15“ и „ЕС – нови държави-членки“ е в съответствие с практиката и изискванията на Евростат и ЕЦБ. Таблиците са месечни, тримесечни и годишни.

В. Основни търговски региони по начин на използване

Таблиците *Основни търговски партньори по начин на използване* представят разрез на вноса и износа на страната по географски признак и по групи стоки. Таблиците са тримесечни и годишни.

Г. Валутна структура на вноса и износа

В таблиците *Валутна структура на вноса и износа* са показани относителните дялове на различните валути в трансакциите по вноса и износа. Таблиците са тримесечни и годишни.

Във всички публикувани таблици износът е отчетен по цени *FOB*, а вносът по цени *CIF*.

V. Разпространение на информацията

Българската народна банка разпространява данните за вноса и износа на България чрез страницата си в интернет – *http://www.bnb.bg*. Данните се публикуват и в месечния *Информационен бюлетин* на Българската народна банка. Данни за външната търговия на страната се включват в полугодишните и годишните официални отчети на Българската народна банка.

На страницата на БНБ в интернет са представени статистически редове за вноса и износа по *Начин на използване* и по *Основни търговски партньори и региони* от 1995 г. За тези серии съществува възможност за търсене по определен период (месец, тримесечие, година) и по група стоки (търговски партньори). Отделно за същия период са публикувани и тримесечни и годишни таблици *Основни търговски региони по начин на използване* и *Валутна структура на вноса и износа* (до декември 2006 г.).

VI. Периодичност, честота и своевременност на публикациите за вноса и износа

Поддържаните на интернет страницата на БНБ серии от данни за вноса и износа на страната се обновяват в срок не по-рано от 73 дни след изтичане на отчетния месец. В срок до шест седмици (42 дни) след края на отчетния период с публикуването на платежния баланс за отчетния месец се публикуват само обобщени данни за вноса и износа на стоки.

VII. Политика на ревизиране на данните

Съгласно установената практика БНБ прави месечни ревизии на данните си за последните три месеца, а тримесечно ревизира данните за всички месеци на отчетната година. В случай че получава непълни и/или некачествени данни, БНБ може да извършва и по-чести ревизии на данните за месеците на отчетната година.

VIII. Контакти

Допълнителна информация по методологията или публикуваните данни за външната търговия и платежния баланс можете да получите от Лиляна Ел Хаддад, началник на отдел „Платежен баланс и външен дълг“, тел. (+359 2) 9145 1439, електронен адрес *ElHaddad.L@bnbank.org*, както и от г-ца Ана Мурджева, експерт, тел. (+359 2) 9145 1965, електронен адрес *Murdjeva.A@bnbank.org*.

Брутен външен дълг[24]

При отчитане на брутния външен дълг на страната Българската народна банка се придържа към международните стандарти и изисквания, заложени в *Ръководство по статистика на външния дълг*, подготвено от няколко международни организации и издадено от МВФ[25], и в *Ръководство по платежен баланс*, МВФ, 5-о издание, 1993 г. Това осигурява, от една страна, международна съпоставимост на данните, а от друга – съпоставимост между информацията за външния дълг с тази на платежния баланс, на международната инвестиционна позиция и на националните сметки. Данните за брутния външен дълг са и важен източник на информация за определени статии на платежния баланс и на международната инвестиционна позиция.

Българската народна банка изготвя и разпространява месечни статистически данни за брутния външен дълг, разпределен по институционални сектори.

Публикациите обхващат месечни данни относно: 1) размера на брутния външен дълг, 2) обслужване на брутния външен дълг, и 3) новополучените кредити и депозити. Тримесечно с данните към края на отчетното календарно тримесечие се публикува и допълнителна информация по кредитори.

I. Счетоводни принципи и стандарти

При изготвяне на статистическите данни по дълга БНБ се придържа към **международната дефиниция за външния дълг**: „Брутният външен дълг към даден момент представлява размерът на текущите и безусловни задължения, изискващи плащане(ия) на главница и/или лихва от дебитора в даден бъдещ момент, които се дължат на нерезиденти от резидентите на дадена икономика.“[26]

Основният критерий за включване на едно задължение към размера на външния дълг на страната е то да бъде **емитирано от резидент и да се дължи на нерезидент[27]**, без значение дали е емитирано на местните или на международните финансови пазари. При трансакциите също се отчитат само сделки, осъществени между резидент и нерезидент. В таблиците за дълга БНБ отчита само размера **на реално отпуснатите, а не на договорените траншове**.

---

[24] Актуализирани методологически бележки към 26 септември 2007 г.

[25] *External Debt Statistics: Guide for Compilers and Users*, IMF, 2003 (Bank for International Settlements, The Commonwealth Secretariat, Eurostat, International Monetary Fund, Organization for Economic Co-operation and Development, The Paris Club Secretariat, The United Nations Conference on Trade and Development, the World Bank).

[26] Пак там, с. 7, параграф 2.3.

[27] За дефинициите на резидент и нерезидент виж *Ръководство по платежен баланс*, МВФ, 5-о издание, 1993 г., параграфи 57–58.

Размерът на задълженията се отчита по **номинална, а не по пазарна стойност** дори когато са налице търгуеми дългови инструменти. Брутният външен дълг на България се отчита в евро.

При съставяне на данните по дълга разделението между краткосрочен и дългосрочен дълг се базира на **оригиналния, а не на остатъчния срок до падежа**. В дългосрочния дълг се включват всички задължения с оригинален срок до падежа над 1 година, както и всички задължения по преки инвестиции[28], а в краткосрочния – тези със срок до падежа 1 година или по-малко. Към размера на краткосрочния дълг се отнасят и просрочията на дължими лихви и главници.

II. Компоненти на брутния външен дълг

А. По институционални сектори

Структурата на таблицата за размера на брутния външен дълг е в съответствие с изискванията на *Ръководство по статистика на външния дълг*, подготвено от няколко международни организации и издадено от МВФ[29].

При представянето на дълга основното разделение е по институционални сектори – държавно управление, централна банка, банки и други сектори. Задълженията, свързани с преки инвестиции, са публикувани на отделен ред с оглед тяхната специфика. Класификацията по институционални сектори е в съответствие с *Ръководство по платежен баланс*, МВФ, 5-о издание, 1993 г. В рамките на всеки сектор задълженията са класифицирани според срочността им – краткосрочни и дългосрочни, и по видове дългови инструменти.

Държавно управление

Дългът на сектор *Държавно управление* обхваща: 1) дълга на централното правителство, 2) дълга на местните органи на управление, 3) дълга на социалноосигурителните фондове, и 4) дълга на други институции с нестопанска цел, които се контролират и финансират от държавата. Дългът на банки и небанкови предприятия с повече от 50% държавна собственост, които функционират като предприятия със стопанска цел, или т.нар. квазикорпорации, не се включва в размера на дълга на сектор *Държавно управление*, а към съответните институционални сектори – *Банки* или *Други сектори*. Дългът на сектор *Държавно управление* е дългосрочен и е представен по видове дългови инструменти. Основните подстатии са *Облигации и Заеми*. В статия *Заеми* се включват всички задължения на държавно управление, които не са секюритизарани с търгуеми ценни книжа. Към този раздел се отнасят също така и кредитите, отпуснати на правителството от МВФ. В подстатия *Облигации* се отчитат задължения на правителството по емитирани от него ценни книжа на международните финансови пазари, като в тази статия се записва целият размер на емисията. Частта от емисията (брейди облигациите, еврооблигациите и глобалните облигации), притежавана от резиденти към края на отчетния период, се отчита с отрицателен знак в статия *Облигации, притежавани от резиденти*. В подстатия *Облигации* се отчитат и държавните ценни книжа, емитирани от правителството на вътрешния пазар и закупени от нерезиденти.

Източници на данни: Основен източник на данни е *Регистърът на държавния и държавногарантирания дълг* на Министерството на финансите (до 31.XII.2002 г. източник на данни бе *Системата за регистриране, обслужване и управление на дълга* на Министерството на финансите и на Българската народна банка). Други източници на данни са дирекция „Депозитар на държавни и гарантирани от държавата дългове“ на БНБ, Централен депозитар АД и банките.

Централна банка

В този сектор в съответствие с международната методология по статистика на външния дълг се включват заемите, отпуснати на БНБ. Данните са от *Регистъра на държавния и държавногарантирания дълг* на Министерството на финансите.

[28] *External Debt Statistics: Guide for Compilers and Users...*, параграфи 3.14 и 7.5.
[29] Виж бел. 22 на с. 151.

Банки

В краткосросрочния дълг на банките се включват задълженията по краткосрочни заеми, получени от нерезиденти, депозитите на нерезиденти в местните банки, както и други пасиви към нерезиденти. В подстатия *Депозити* се включват както валутните, така и левовите депозити на нерезиденти в местни банки. При нетно нарастване на депозитите в банковата система това се отчита в таблица *Получени нови кредити и депозити*, а при нетно изтегляне на депозити – в таблицата за обслужване на външния дълг като изплащане на главница по подстатия *Депозити*. В съответствие с *Ръководство по статистика на външния дълг* в размера на външния дълг не се включват депозитите, свързани с условни задължения[30]. Дългосрочният дълг на банките включва заеми и облигации, емитирани от банките и притежавани от нерезиденти.

Източници на данни: Информация за размера и трансакциите по външни заеми се получава месечно пряко от банките чрез статистическа форма за техните външни задължения. Източник на данните за *Депозити* и *Други задължения* на банките е отдел „Парична и банкова статистика“ в дирекция „Статистика“ на БНБ. Източник на информацията за размера на облигационните заеми, емитирани от банките и притежавани от нерезиденти, е Централният депозитар.

Други сектори

Дългът на *Други сектори* обхваща външните задължения на търговските фирми от реалния сектор (включително заемите, за които има поети държавни гаранции, и заемите на фирми с преобладаващо държавно участие) и на домакинствата.

В краткосросрочния дълг на търговските фирми се включват задълженията по краткосрочни заеми, получени от нерезиденти, търговските заеми, както и други пасиви към нерезиденти. Дългосрочният дълг на търговските фирми включва заеми и облигации, емитирани от търговските фирми и притежавани от нерезиденти.

Източници: Информацията за финансовите заеми се събира посредством статистическата форма СПБ-4 – *Отчет за финансовите кредити между местни лица и чуждестранни лица*, която обхваща информация за размера и различните типове трансакции по кредита. Тъй като Валутният закон предвижда тримесечна отчетност на тези задължения, за първите два месеца на всяко тримесечие БНБ публикува данни за небанковите предприятия, които се базират както на предоставените от фирмите планове за погасяване на получените от тях заеми, така и на оценки. В подстатия *Търговски кредити* се отчитат съответните задължения на резиденти към нерезиденти[31]. Информацията за тези задължения се събира от БНБ посредством форма СПБ-6Б – *Отчет за задълженията на местни лица към чуждестранни лица*. Поради тримесечната отчетност по тази форма, предвидена от Валутния закон, за първите два месеца на всяко тримесечие БНБ публикува оценки за търговските кредити. Информацията за задълженията на физическите лица към нерезиденти се събира от БНБ посредством годишна форма СПБ-8 – *Отчет за вземанията и задълженията на местни физически лица*.

Преки инвестиции: вътрешнофирмени заеми

При представянето на брутните външни задължения според международната методология задълженията на страната, свързани с вътрешнофирмено кредитиране, са показани на отделен ред. (Задълженията във връзка с дялово участие (дялов капитал и реинвестирана печалба) с изключение на привилегировани акции, които са дългов инструмент, не се включват в концепцията на външния дълг.) Задълженията по преки инвестиции се включват в размера на дългосрочния външен дълг.

Б. По кредитори

В съответствие със структурата, препоръчана от *Ръководство по статистика на външния дълг*, се подготвят и тримесечни таблици за размера на брутния външен дълг по сектори на кредиторите.

В. Публичен и публичногарантиран външен дълг и частен негарантиран външен дълг

В публичния и публичногарантирания външен дълг съгласно параграфи 5.5–5.6 на *Ръководството по статистика на външния дълг* се включва дългът на сектор *Държавно управление*, на сектор *Централна банка*, на банките от публичния сектор, на нефинансовите

[30] *External Debt Statistics...*, параграф 2.10.

[31] За дефиницията на търговски кредит виж *Ръководство по платежен баланс*, МВФ, 5-о издание, 1993, гл. XX, параграф 414, и *External Debt Statistics...*, глава 3, параграф 133.

предприятия от публичния сектор, както и публичногарантираният дълг на частния сектор. Частният негарантиран външен дълг обхваща дълга на банките и на нефинансовите предприятия, който не е обхванат в публичния и публичногарантирания външен дълг. Данните са месечни.

III. Периодичност, честота и своевременност на публикациите по брутния външен дълг

Българската народна банка съставя и публикува месечни данни за размера и обслужването на брутния външен дълг на страната, както и за новополучените кредити и депозити. Месечно се разпространяват и данни за индикаторите на външния сектор, включително и данни за индикаторите на външния дълг.

Българската народна банка публикува данните съгласно обявения календар. При необходимост от промяна на датата за публикуване банката информира потребителите минимум една седмица преди предварително определената дата.

IV. Политика на ревизиране на данните

Политиката на Българската народна банка за ревизиране на данните се базира на следните принципи:

1) Всяка месечна публикация включва ревизии на данните за предходните три месеца, а всяка тримесечна публикация – ревизии на месечните данни за цялата текуща година.
2) При наличие на текущи промени в резултат от събрана допълнителна информация, както и поради елиминирането на грешки Българската народна банка своевременно информира потребителите посредством месечните прессъобщения и чрез бележките към таблиците на брутния външен дълг.
3) Когато се правят значителни ревизии, в резултат от промени в методологията за отчитане на определени компоненти на брутния външен дълг или по други причини, с цел да улесни своите потребители Българската народна банка информира предварително за предстоящите промени.

V. Разпространение на информацията

Българската народна банка публикува месечните данни за брутния външен дълг на своята страница в интернет – *www.bnb.bg*. Данните се публикуват и в месечния *Информационен бюлетин*, и в полугодишните и годишните официални отчети на банката. Данните се предоставят едновременно на всички потребители.

VI. Контакти

Въпроси по методологията, прилагана от Българската народна банка, или относно публикуваните данни за брутния външен дълг можете да изпращате на Емил Димитров, директор на дирекция „Статистика“ и на Лиляна Ел Хаддад, началник на отдел „Платежен баланс и външен дълг“, на електронни адреси съответно *Dimitrov.E@bnbank.org* и *ElHaddad.L@bnbank.org* или по пощата на адрес:

Българска народна банка
Отдел „Платежен баланс и външен дълг“
Пл. „Княз Александър I“ № 1
1000 София

Международна инвестиционна позиция на България[32]

Българската народна банка съставя и отчита международната инвестиционна позиция (МИП) на страната. Информацията за нуждите на статистиката на международната инвестиционна позиция се събира на основание на чл. 42 от Закона за БНБ (обн., ДВ, бр. 46 от 10.VI.1997 г.; изм., ДВ, бр. 59 от 2006 г.) и чл. 7–10 на Валутния закон (обн., ДВ, бр. 83 от 21.IX.1999 г., изм. и доп., бр. 60 от 2003 г.) и се обработва от отдел „Платежен баланс и външен дълг“ към дирекция „Статистика“ на БНБ при запазване на пълна конфиденциалност. Българската народна банка изготвя и публикува международната инвестиционна позиция в съответствие с петото издание на *Ръководството по платежен баланс (МВФ, 1993)* и с *Ръководните правила на Европейската централна банка*[33]. Международната инвестиционна позиция се съставя и публикува тримесечно.

[32] Актуализирани методологически бележки към 10 април 2006 г.
[33] *Guideline of The European Central Bank on the Statistical Reporting Requirements of The European Central Bank in the Field of Balance of Payments Statistics*, The International Reserves Template and International Investment Position Statistics (ECB/2004/15).

Методологията за отчитане на международната инвестиционна позиция е концептуално свързана с тази на платежния баланс. Финансовата сметка на платежния баланс представя трансакциите (потоци) на дадена икономика (свързани с външните ѝ финансови активи и пасиви), които се отразяват върху размера на притежаваните външни финансови активи и пасиви, отчитани в международната инвестиционна позиция.

Съществува тясна взаимовръзка и между *международната инвестиционна позиция* и *Системата от национални сметки (СНС)*. Статиите на международната инвестиционна позиция съответстват до голяма степен на същите елементи от сметка *Останал свят* от СНС.

I. Счетоводни принципи и стандарти

Времето на записване на операциите в международната инвестиционна позиция е краят на отчетния период.

Оценяването на позициите се извършва на базата на пазарните цени. Ако пазарните цени на трансакциите не са известни, като приближение за тях се използват средни пазарни цени.

Промените в стойността на притежаваните активи или пасиви към чужбина, които се дължат на валутнокурсови и преоценъчни разлики, се отразяват в международната инвестиционна позиция.

Международната инвестиционна позиция на България се отчита в евро и в левове. Преизчисляването в съответната валута се извършва, като се прилага валутният курс към края на отчетния период.

II. Компоненти на международната инвестиционна позиция

Международната инвестиционна позиция представя външните финансови активи и пасиви на страната към края на определен период. Първото ниво на класификация в международната инвестиционна позиция е разделянето на *активи* и *пасиви*. Второто ниво на класификация – по функционални категории – е в пълно съответствие с представянето на финансовата сметка на платежния баланс. Функционалните категории *активи* и *пасиви* са: *преки инвестиции*, *портфейлни инвестиции*, *финансови деривати* и *други инвестиции*. В активите се включват и резервните активи на страната. Третото ниво на класификация е по инструменти. Инструментите, класифицирани в статиите *портфейлни инвестиции* и *други инвестиции*, са показани още и по резидентен сектор, а при *други инвестиции* се представя и матуритетът на заемите.

Компонентите на международната инвестиционна позиция са класифицирани в следните основни категории:

А. Преки инвестиции

Пряка инвестиция е категория в международните инвестиции, при която резидент на една икономика – пряк инвеститор – придобива дълготраен интерес (поне 10% от дяловия капитал или правото на глас) в предприятие, намиращо се в друга икономика – пряко инвестиционно предприятие. Пряката инвестиция включва както първоначалната трансакция, чрез която се установява отношението между прекия инвеститор и прякото инвестиционно предприятие, така и всички последващи трансакции между тях. Трансакциите могат да касаят промяна в участието на прекия инвеститор в капитала на инвестиционното предприятие, промяна във вътрешнофирмената задлъжнялост, както и дела на прекия инвеститор в неразпределената печалба/загуба на предприятието за отчетния период. Вътрешнофирмените вземания и задължения се отчитат отделно, като се следва принципът за посоката на първоначалната трансакция.

Източници: Предварителните тримесечни данни за размера на преките чуждестранни инвестиции се оценяват, като към размера на инвестициите от предходния период се натрупват потоците от отчетния период, отразени в платежния баланс. За преките инвестиции в чужбина Българската народна банка използва информация от формите за декларираме в БНБ на преките инвестиции, от тримесечни отчети на предприятия от нефинансовия сектор и от месечни отчети на банките. По-късно размерът на преките инвестиции в чужбина се замества с данни от годишно проучване на БНБ за преките инвестиции в чужбина.

Българската народна банка получава месечни данни за преките инвестиции в страната от Централния депозитар, от отчетите за статистиката на платежния баланс на банките, от управление „Банков надзор“ – за финансовите и счетоводните отчети на банките (счето-

водни баланси и отчети за доходите), от нотариусите и Агенцията за приватизация; тримесечни данни – от Комисията за финансов надзор, от тримесечни отчети на предприятия с чуждестранно участие за междуфирмените задължения и вземания и от проучването на БНБ сред основните инвестиционни предприятия от нефинансовия сектор. Размерът на дяловия капитал в преки инвестиции в страната, получен от данните за потоците в платежния баланс, се проверява и замества с данни от годишното проучване на НСИ. БНБ изготвя и данни за географското и секторното разпределение на преките инвестиции в страната и чужбина.

Б. Портфейлни инвестиции

Размерът на статията *портфейлни инвестиции* включва активите и пасивите в акции и дългови ценни книжа на България към останалия свят. Дълговите ценни книжа се разделят на облигации (с матуритет повече от една година) и инструменти на паричния пазар (с матуритет, по-малък от една година).

Източници: Размерът на статията *портфейлни инвестиции – активи,* включва ценните книжа, емитирани от чуждестранни и притежавани от местни лица. Източниците за размера на *портфейлните инвестиции – активи,* на централната банка и сектор *Държавно управление*, които не са част от официалните резервни активи, са дирекция „Главно счетоводство“ на БНБ и Министерството на финансите. Размерът на *портфейлните инвестиции – активи*, държани от банките, се съставя на база на месечните отчетни форми на банките (на база счетоводни данни), докато данните за активите на други сектори се докладват от инвестиционните посредници.

Размерът на статията *портфейлни инвестиции – пасиви,* включва ценните книжа, емитирани от местни лица и притежавани от чуждестранни лица. Основният източник на информация за тази статия са: банките за инвестициите в банковия сектор и Централният депозитар, който предоставя месечни данни за размера на портфейлните инвестиции по сектори. Министерството на финансите, БНБ и банките са основните източници на данни за инвестициите в дългови ценни книжа за секторите *Централна банка* и *Държавно управление*.

В. Финансови деривати

Активите и пасивите по статията *финансови деривати* включва дериватни финансови инструменти, като форуърди, фючърси, суапове, опции и други. Понастоящем Българската народна банка не получава информация за размерите на този компонент на международната инвестиционна позиция.

Г. Други инвестиции

Други инвестиции включва размера на активите и пасивите по търговски кредити, заеми, валутни депозити и други активи и пасиви.

Според изискванията на петото издание на *Ръководството по платежен баланс* под търговски кредит се разбира възникване на кредитни вземания или задължения между партньори по сделки във връзка с покупко-продажба на стоки или услуги, авансови плащания и други подобни, които не са секюритизирани с търгуеми ценни книжа.

Статия *заеми* включва получени и изплатени главници по дългосрочни и краткосрочни заеми между местно и чуждестранно лице, които не са секюритизирани с търгуеми ценни книжа. Статията *валута и депозити* представя в актива си размера във валутните депозити на местни лица в чужбина, а в пасива си – размера на задълженията на банките, опериращи на територията на България, по депозити на чуждестранни лица, както и касовите наличности във валута. Статиите *други активи* и *други пасиви* включват осъществените трансакции по разни разчети, непокрити в останалите категории, включително натрупаните просрочия на дълг.

Източници: Основен източник на информация за търговските кредити на нефинансовия сектор са тримесечните отчети на местните лица за техните вземания (статистическа форма СПБ-6А) и задължения (статистическа форма СПБ-6А) от/към чуждестранни лица. Данните за размера на заемите се компилират на базата на информация, предоставяна от Министерството на финансите, БНБ, от банките и пряко от предприятията, предоставили/получили кредити на/от чужбина.

Д. Резервни активи

Според изискванията на петото издание на *Ръководството по платежен баланс резервните активи* включват тези външни активи, които са на разположение на и са контролирани от централната банка (правителството) и се използват за пряко финансиране на дефицити на платежния баланс. Резервните активи включват монетарното злато, специалните права на тираж, резервната позиция при МВФ, валутните активи (включващи валутни депозити и ценни книжа) и други вземания. Записванията в тази категория представляват активите на управление „Емисионно“ на БНБ.

III. Периодичност, честота и своевременност на публикациите относно международната инвестиционна позиция

Българската народна банка съставя и публикува тримесечно международната инвестиционна позиция на страната. Съгласно своя календар БНБ извършва публикациите в рамките на три месеца след изтичането на отчетния период.

IV. Политика на ревизиране на данните

Политиката на Българската народна банка за ревизиране на данните се базира на следните принципи:

1) Всяка публикация включва ревизии на данните за предходния отчетен период.
2) При наличие на текущи промени в резултат от събрана допълнителна информация, както и поради елиминирането на грешки Българската народна банка своевременно информира потребителите посредством месечните прессъобщения.
3) Когато се правят значителни ревизии в резултат от промени в методологията за отчитане на определени компоненти на международната инвестиционна позиция или по други причини, с цел да улесни своите потребители Българската народна банка ги информира предварително за предстоящите промени.

V. Разпространение на информацията

Българската народна банка разпространява тримесечните данни за международната инвестиционна позиция на страницата си в интернет – *www.bnb.bg*

Данните се публикуват и в месечния *Информационен бюлетин* и в полугодишните и годишните официални отчети на Българската народна банка.

VI. Контакти

Въпроси по методологията, прилагана от Българската народна банка, или относно публикуваните данни по международната инвестиционна позиция можете да изпращате на Емил Димитров, директор на дирекция „Статистика“, и на Лиляна Ел Хаддад, началник на отдел „Платежен баланс и външен дълг“, на електронни адреси съответно *Dimitrov.E@bnbank.org* и *ElHaddad.L@bnbank.org* или по пощата на адрес:

Българска народна банка
Отдел „Платежен баланс и външен дълг“
Пл. „Княз Александър I“ № 1
1000 София

Международни резерви и ликвидност в чуждестранна валута на България

Българската народна банка съставя *Рамка на международните резерви и ликвидност* в чуждестранна валута (рамка на резервите) на страната. Данните се обработват от отдел „Платежен баланс и външен дълг“ към дирекция „Статистика“ на Българската народна банка. Данните за международните резерви и ликвидност в чуждестранна валута са представени от БНБ в милиони евро.

I. Основни принципи

Рамката на международните резерви и ликвидност в чуждестранна валута се съставя в съответствие с *Указания за Рамката на международните резерви и ликвидност в чуждестранна валута (МВФ, 2001),* както и с петото издание на *Ръководство по платежен баланс (МВФ, 1993)*. Рамката на резервите се основава на две свързани концепции: 1) брутния международен валутен резерв (резервните активи); и 2) ликвидността в чуждестранна валута. *Ръководството по платежен баланс (МВФ, 1993,* параграф 424) определя дефиниция на

международните резерви на страната: „онези външни активи, които са леснодостъпни за и контролирани от паричните власти за пряко финансиране на дисбаланси във външните плащания, за косвено регулиране степента на проявление на подобни неравновесия чрез интервенции на валутните пазари, с цел да се повлияе на валутните курсове и/или за други цели“. Понятието за рамка на ликвидността в чуждестранна валута е по-широко от това за международните резерви. То се отнася както до размера на валутните резерви, които са леснодостъпни за властите при необходимост да се отговори на внезапно увеличаване търсенето на чуждестранна валута, така и на потенциалното (нетно) изтичане на ресурси в чуждестранна валута в резултат от краткосрочни задължения в чуждестранна валута и задбалансови пасиви на властите.

II. Основни характеристики

А. Институционален обхват

В съответствие със Споразумението за паричния съвет Българската народна банка е единствената институция, държател на официални международни резерви в България. Рамката на резервите включва Българската народна банка като орган на паричните власти, който управлява и държи международните резерви, и правителството (без социалноосигурителните фондове), което отговаря за официалните задължения в чуждестранна валута.

Б. Обхват на финансовите дейности

Рамката на резервите включва само инструменти в чуждестранни валути. Чуждестранните активи в неконвертируеми валути, както и всички други активи, които не отговарят на концепцията за резервни активи, са изключени.

В. Принципи на преоценка и превалутиране

Международните резерви се преоценяват ежедневно по пазарни валутни курсове. Позициите в ценни книжа се преоценяват месечно по пазарна цена на инструментите към последния ден на съответния месец. Златото се преоценява ежедневно по текущата пазарна цена. Лихвите се натрупват ежедневно и се класифицират в точка 1(А) по-долу. Данните се конвертират в национална валута или равностойност в евро (левът е обвързан с еврото по фиксиран валутен курс) чрез официалните валутни курсове, обявявани ежедневно от Българската народна банка. Рамката на резервите се изчислява и преоценява месечно.

III. Структура

Рамката на резервите се състои от четири части:

1) Официални резервни активи и други активи в чуждестранна валута

А. Официални резервни активи (ценни книжа, валутни депозити); резервна позиция при МВФ; специални права на тираж; злато и други (натрупани лихви).

Б. Други активи в чуждестранна валута (депозити на правителството в местни банки, злато извън официалните резерви, обезпечение по брейди облигации).

Тази част включва данни за наличности. Дефинирането на тези данни е в съответствие с методологията, изложена в петото издание на *Ръководство по платежен баланс* (МВФ, 1993). Според чл. 42 от Закона за БНБ централната банка съставя платежния баланс на България, чиято основна функционална категория са резервните активи.

Видовете чуждестранни активи, които се включват в брутния международен валутен резерв на БНБ, са точно определени в чл. 28 на Закона за БНБ.

Към другите активи в чуждестранна валута се отнасят активите в чуждестранна валута на БНБ, които не са включени в официалните резерви, както и такива активи, притежавани от правителството (без социалноосигурителните фондове).

Източници: Данните за брутния международен валутен резерв и за другите активи в чуждестранна валута се основават на счетоводните записи на БНБ. Данните за *Рамката на международните резерви и ликвидността в чуждестранна валута* могат да бъдат съпоставяни с данните за годишните резервни активи, посочени в международната инвестиционна позиция, публикувани на интернет страницата на БНБ (*www.bnb.bg*) и в *Информационния бюлетин* на БНБ. Данни за депозитите на правителството в местни банки се предоставят на БНБ от банките.

2) Безусловно изтичане на активи в чуждестранна валута през следващите 12 месеца

Тази част включва потоци в чуждестранна валута във връзка с предвидени плащания по главници и лихви, свързани със заеми и ценни книжа със срок до една година включително. За разлика от данните за външния дълг и международната инвестиционна позиция, които се базират на принципа за резидентност (включват се само задължения към нерезиденти независимо от използваните валути), данните, включени в част II, се отнасят само за задължения в чуждестранни валути независимо от резидентността на притежателя.

Източник: Данните за предвидените краткосрочни разходи на активи в чуждестранна валута се основават на оценките на Министерството на финансите.

3) Условно изтичане на активи в чуждестранна валута през следващите 12 месеца

Част III включва условни потоци в чуждестранна валута, свързани с договорни задължения, които могат да предизвикат потенциални бъдещи потоци (входящи или изходящи) на активи в чуждестранна валута. По определение условните разходи са свързани със задбалансови позиции.

Източник: Министерството на финансите.

4) Допълнителни показатели

Тази част включва позиции и потоци, които не са показани в предишните части, но имат значение за оценяването на официалните резерви в чуждестранна валута и ликвидните позиции (финансови инструменти, деноминирани в чуждестранна валута и изплащани в местна валута), както и на валутната структура на официалните резерви.

Източници: Министерството на финансите предоставя месечно данни за размера на ценните книжа, издадени за структурната реформа (ЗУНК), които са деноминирани в чуждестранна валута и обслужвани в левове. Данните за валутната структура на официалните резерви са на БНБ.

IV. Периодичност, честота и своевременност на публикациите относно международните резерви и ликвидността

Българската народна банка съставя и публикува месечно *Рамка на международните резерви и ликвидност* в чуждестранна валута на страната. Съгласно своя календар БНБ публикува данните в рамките на три седмици след изтичането на отчетния период.

V. Политика на ревизиране на данните

Ревизиите на публикуваните данни за официалните резервни активи, международните резерви и ликвидността в чуждестранна валута не са обичайна практика. Политиката на ревизиране, следвана от Българската народна банка, се базира на следните принципи:

1) По отношение на данните за международните резерви и ликвидността в чуждестранна валута всяка месечна публикация може да включва ревизии на данните от предишния месец.
2) При наличие на текущи промени в резултат от събраната допълнителна информация, както и поради елиминирането на грешки Българската народна банка своевременно информира потребителите чрез бележки към таблиците.

VI. Разпространение на информацията

Българската народна банка разпространява месечните данни за международните резерви и ликвидността в чуждестранна валута на интернет страницата си – *www.bnb.bg*

Данните се публикуват и в месечния *Информационен бюлетин*, в полугодишните и годишните официални отчети на Българската народна банка.

VII. Контакти

Въпроси по методологията, прилагана от Българската народна банка, или относно публикуваните данни по международните резерви и ликвидността в чуждестранна валута можете да изпращате на Емил Димитров, директор на дирекция „Статистика“, и на Лиляна Ел Хаддад, началник на отдел „Платежен баланс и външен дълг“, на електронни адреси съответно *Dimitrov.E@bnbank.org* и *ElHaddad.L@bnbank.org* или по пощата на адрес:

Българска народна банка
Отдел „Платежен баланс и външен дълг“
Пл. „Княз Александър I“ № 1
1000 София

3 Фискален сектор

Информацията за фискалния сектор е групирана в три категории:
а) операции на сектор *Държавно управление* (*правителствен сектор*);
б) операции на правителството (републикански бюджет);
в) вътрешен държавен дълг.

Фискалният сектор включва всички министерства, ведомства (агенции), извънбюджетни фондове и други институции на централното държавно управление, органите на местното самоуправление (общините), самостоятелни единици на социалното осигуряване, както и предприятията, финансирани и контролирани от тях.

Консолидираният държавен бюджет представя данните за сектор *Държавно управление* и обхваща републиканския бюджет, бюджетите на социалното осигуряване, съдебната власт, висшите учебни заведения с правителствено финансиране, БАН, общините, както и извънбюджетните фондове и сметки. Обхватът на сектор *Държавно управление* съответства на методологическите изисквания на Европейската система от сметки (*European System of Accounts, rev. 1995*).

Републиканският бюджет обхваща централния републикански бюджет (бюджета на Министерството на финансите), бюджетите на другите министерства и ведомства, областните управи и Сметната палата. Заедно с бюджетите на съдебната власт, висшите учебни заведения с правителствено финансиране, БАН и извънбюджетните им сметки той формира подсектор *Централно държавно управление*. Той съответства на подсектор (правителствено равнище) *Централно държавно управление* по методологията на Европейската система от сметки.

4 Реален сектор

Таблиците в реалния сектор се групират в следната последователност:
а) макроикономически показатели (национални сметки);
б) пазар на труда;
в) ценови показатели.

Реалният сектор се състои от няколко групи институционални единици – резиденти на икономическата територия на страната. Това са *нефинансовите предприятия*, чиято основна дейност е производството и пазарната реализация на стоки и нефинансови услуги с цел реализиране на печалба; *нетърговските организации, обслужващи домакинствата*, които предоставят стоки и услуги безплатно или по икономически незначими цени; *домакинствата* – резиденти в страната, независимо от техния вид и размер. Тук са включени и некорпорираните производствени единици, както и тези с едностранно счетоводство – собственост на местни физически лица.

В този раздел на бюлетина са включени данни за:

• *брутния вътрешен продукт* – по компоненти на крайното търсене (по метода на разходите за крайно използване) и по икономически сектори (по производствения метод).

В съответствие с изискванията на ЕСС’95 данните за БВП са без холдингова печалба, т.е. измененията в неговата стойност, дължащи се на ценови промени, са изключени. Предварителни са данните, небалансирани с окончателните таблици *Ресурс – използване* на НСИ.

• *пазара на труда* – наетите по трудово правоотношение (обществен и частен сектор), динамиката на техния брой (по икономически сектори), броят на безработните (общо, младежи, възрастни) и равнището на безработицата, средната работна заплата на наетите (по форма на собственост и по икономически сектори). От началото на 2001 г. НСИ публикува месечните данни за наетите и средната работна заплата през втория месец след края на съответното календарно тримесечие.

• *изменението на потребителските цени* – общо и по основни групи стоки и услуги.

Издания на БНБ

1 Периодични издания

Годишни отчети на БНБ
Annual Reports of the BNB

Отчети на БНБ за януари – юни на съответната година
Reports, January – June of corresponding year

Информационен бюлетин
Monthly Bulletin

Пазар на ДЦК
Government Securities Market

Търговските банки в България
Commercial Banks in Bulgaria

Икономически преглед
Economic Review

2 Непериодични издания

Банкови унифицирани стандарти – 7092 и 5392 (1992 г.)
Банков унифициран стандарт 9098 (1999 г.)
Банкови нормативни актове
Джефри Милър, Стефан Петранов Банковата система в България (1996 г.)
Директиви за работа на кредитните институции в ЕС (1995 г., 1997 г.)
Каталог на българските монети (1991 г.)
Каталог на чуждестранните банкноти – втора част (1992 г.)
Наредба за плащанията (1992 г.)
Сборник документи, издадени от Базелския комитет по банков надзор (1997 г.)
Справочник на информационните издания и услуги в БНБ (1994 г.)
Наръчник по банков надзор

120 години Българска народна банка, 1879–1999 (1999 г.)
Каталог на българските банкноти (1999 г.)
Каталог на българските монети (1999 г.)
Каталог на художествената колекция на БНБ (1999 г.)

Каталог на българските банкноти (2004 г.)
Каталог на българските монети (2004 г.)

Българска народна банка, сборник документи, 1879–1900 (1998 г.)
Българска народна банка, сборник документи, 1901–1914 (1999 г.)
Българска народна банка, сборник документи, 1915–1929 (2001 г.)
Българска народна банка, сборник документи, 1930–1947 (2004 г.)

МЕЖДУНАРОДНИ ВАЛУТНИ РЕЗЕРВИ. Част I. Теоретични основи (2005 г.)

Николай Неновски Валутният курс и инфлацията: Франция и България между двете световни войни. Приносът на Албер Афталион (1874–1956 г.) (2006 г.)

Марко Ряскoв Спомени и документи (2006 г.)

3 Дискусионни материали

Бр. 1/1998 Виктор Йоцов, Николай Неновски, Калин Христов, Ива Петрова, Борис Петров
Първата година на Паричния съвет в България
1/1998 Victor Yotzov, Nikolay Nenovsky, Kalin Hristov, Iva Petrova, Boris Petrov
The First Year of the Currency Board in Bulgaria

Бр. 2/1998 Николай Неновски, Калин Христов
Финансова репресия и рациониране на кредита в условията на паричен съвет в България
2/1998 Nikolay Nenovsky, Kalin Hristov
Financial Repression and Credit Rationing under Currency Board Arrangement for Bulgaria

Бр. 3/1999 Добрислав Добрев, Бойко Ценов, Петър Добрев, Джон Ърст
Стимули за инвестициите в България: оценка на нетния данъчен ефект върху държавния бюджет
3/1999 Dobrislav Dobrev, Boyko Tzenov, Peter Dobrev, John Ayerst
Investment Incentives in Bulgaria: Assessment of the Net Tax Effect on the State Budget

Бр. 4/1999 Николай Неновски, Калин Христов, Борис Петров
Два подхода към кризите на фиксираните курсове
4/1999 Nikolay Nenovsky, Kalin Hristov, Boris Petrov
Two Approaches to Fixed Exchange Rate Crises

Бр. 5/1999 Николай Неновски, Борис Петров
Моделиране на паричния сектор в България, 1913 – 1945 г.
5/1999 Nikolay Nenovsky, Boris Petrov
Monetary Sector Modeling in Bulgaria, 1913 – 1945

Бр. 6/1999 Румен Аврамов
Паричен съвет и финансови кризи – опитът на България
6/1999 Roumen Avramov
The Role of a Currency Board in Financial Crises: The Case of Bulgaria

7/1999 Zdravko Balyozov
The Bulgarian Financial Crisis of 1996 – 1997

Бр. 8/1999 Николай Неновски
Икономическата философия на Фридрих Хайек (100 години от рождението му)
8/1999 Nikolay Nenovsky
The Economic Philosophy of Friedrich Hayek (The Centenary of His Birth)

Бр. 9/1999 Добрислав Добрев
Паричният съвет в България: устройство, особености и управление на валутния резерв
9/1999 Dobrislav Dobrev
The Currency Board in Bulgaria: Design, Peculiarities and Management of Foreign Exchange Cover

Бр. 10/1999 Николай Неновски, Калин Христов
Паричните режими и реалната икономика (Емпиричен тест преди и след въвеждането на паричен съвет в България)
10/1999 Nikolay Nenovsky, Kalin Hristov
Monetary Regimes and the Real Economy (Empirical Tests before and after the Introduction of the Currency Board in Bulgaria)

11/1999 Jeffrey B. Miller
The Currency Board in Bulgaria: The First Two Years

12/2000 Nina Budina, Tzvetan Manchev
Fundamentals in Bulgarian Brady Bonds: Price Dynamics

Бр. 13/2000 Николай Неновски, Калин Христов
Изследване на парите в обращение след въвеждането на паричния съвет в България (трансакционно търсене, натрупване, скрита икономика)
13/2000 Nikolay Nenovsky, Kalin Hristov
Currency Circulation after Currency Board Introduction in Bulgaria (Transactions Demand, Hoarding, Shadow Economy)

Бр. 14/2000 Виктор Йоцов
Макроикономическите модели на Международния валутен фонд и Световната банка
(анализ на теоретичните подходи и оценка на ефективността от прилагането им в България)
14/2000 Victor Yotzov
Macroeconomic Models of the International Monetary Fund and the World Bank
(Analysis of Theoretical Approaches and Evaluation of Their Effective Implementation in Bulgaria)

Бр. 15/2000 Борис Петров
Динамика на банковите резерви при паричния съвет в България
15/2000 Boris Petrov
Bank Reserve Dynamics under Currency Board Arrangement for Bulgaria

Бр. 16/2000 Виктор Йоцов
Един възможен подход за изграждане на симулационен макроикономически модел на България
16/2000 Victor Yotzov
A Possible Approach to Simulate Macroeconomic Development of Bulgaria

Бр. 17/2001 Маргарита Пранджева
Надзор на консолидирана основа

Бр. 18/2001 Николай Неновски, Дарина Колева
Ригидност (негъвкавост) на реалните работни заплати и избор на паричен режим
18/2001 Nikolay Nenovsky, Darina Koleva
Real Wage Rigidity and the Monetary Regime Choice

19/2001 Jeffrey Miller, Stefan Petranov
The Financial System in the Bulgarian Economy

20/2002 Michael Berlemann
Forecasting Inflation via Electronic Markets Results from a Prototype Experiment

Бр. 21/2002 Мирослав Неделчев
Корпоративен имидж на търговските банки (1996 – 1997)

22/2002 Kalin Hristov
Fundamental Equilibrium Exchange Rates and Currency Boards: Evidence from Argentina and Estonia in the 90's

Бр. 23/2002 Калин Христов, Михаил Михайлов
Кредитна активност на търговските банки и рациониране на кредитния пазар в България

Бр. 24/2002 Георги Чукалев
Ефектът Balassa – Samuelson в България

Бр. 25/2002 Станислав Нацев, Начко Стайков, Филко Розов
Пари и парични задължения: същност, уговаряне, изпълнение
25/2002 Stanislav Natzev, Nachko Staykov, Filko Rosov
Money and Monetary Obligations: Nature, Stipulation, Fulfilment

Бр. 26/2002 Иван Костов, Яна Костова
Относно едностранната „евроизация" на България
26/2002 Ivan Kostov, Jana Kostova
Regarding the Unilateral Euroization of Bulgaria

Бр. 27/2002 Мартин Заимов, Калин Христов
Паричната политика и икономиката: петте години на българския паричен съвет
27/2002 Martin Zaimov, Kalin Hristov
Shadowing the Euro: Bulgaria's Monetary Policy Five Years on

28/2002 Nikolay Nenovsky
Improving Monetary Theory in Post-communist Countries – Looking Back to Cantillon

Бр. 29/2003 Николай Неновски, Калина Димитрова
Дуална инфлация в условията на паричен съвет. Предизвикателства пред присъединяването на България към ЕС

30/2003 Andreas Freytag
Exchange Rate Arrangements, Economic Policy and Inflation: Empirical Evidence for Latin America

31/2003 Stacie Beck, Jeffrey B. Miller, Mohsen Saad
Inflation and the Bulgarian Currency Board

32/2003 Nikolay Nenovsky, Evgeni Peev, Todor Yalamov
Banks – Firms Nexus under the Currency Board: Empirical Evidence from Bulgaria

Бр. 33/2003 Калин Христов, Михаил Михайлов
Моделиране на инфлацията в България

34/2003 Konstantin Pashev
Competitiveness of the Bulgarian Economy

35/2003 Jean Baptiste Desquilbet, Nikolay Nenovsky
Exploring the Currency Board Mechanics: a Basic Formal Model

Бр. 36/2003 Цветан Цалински
Съставен конюнктурен индикатор за българската промишленост

37/2003 Franz Seitz
The Demand for Euro Cash: A Theoretical Model and Monetary Policy Implications

Бр. 38/2004 Георги Ганев
Равнище на доверие във валутния режим в България през 1991–2003 г. Начален опит за калибрация

39/2004 Jean-Baptiste Desquilbet, Nikolay Nenovsky
Credibility and Adjustment: Gold Standards Versus Currency Boards

Бр. 40/2004 Калин Христов
Паричният съвет: "The only game in town"

41/2004 Mariella Nenova
The Relationship between Real Convergence and the Real Exchange Rate: the Case of Bulgaria

Бр. 42/2004 Пламен Калоянчев
Ефективно данъчно облагане на труда, капитала и потреблението в България

Бр. 43/2004 Мартин Иванов
Платежният баланс на Царство България от 1911 г.

44/2004 Neven T. Valev, John A. Carlson
Beliefs about Exchange-rate Stability: Survey Evidence from the Currency Board in Bulgaria

Бр. 45/2005 Методи Христов
Възможности за съставяне и използване на баланс на паричния оборот

46/2005 Jonathon Adams-Kane, Jamus Jerome Lim
The Microeconomic Impact of Financial Crises: The Case of Bulgaria

Бр. 47/2005 Михаил Михайлов
Лихвените спредове на търговските банки в България

Бр. 48/2005 Калоян Ганев Измерване на общата факторна производителност: счетоводство на икономическия растеж за България

Бр. 49/2005 Калина Димитрова
Опит за измерване на съществената инфлация в България

Бр. 50/2005 Цветан Манчев, Минчо Каравастев
Икономически и паричен съюз на хоризонта

Бр. 51/2005 Гарабед Минасян
Брейди одисеята на България

52/2006 Hristo Valev
General Equilibrium View on the Trade Balance Dynamics in Bulgaria

53/2006 Peter Hertner
The Balkan Railways, International Capital and Banking from the End of the 19th Century until the Outbreak of the First World War

Бр. 54/2006 Мартин Иванов
Националният доход на България, 1892–1924 г.
54/2006 Martin Ivanov
Bulgarian National Income between 1892 and 1924

Бр. 55/2006 Милети Младенов, Ирина Казанджиева
Роля на схемите за компенсиране на инвеститорите в ценни книжа за развитието на капиталовия пазар

Бр. 56/2006 Недялка Димитрова
Оптимална парична политика в условията на неопределеност

Бр. 57/2006 Цветан Цалински
Два подхода за емпирична оценка на потенциалното производство на България
57/2007 Tsvetan Tsalinski
Two Approaches to Estimating the Potential Output of Bulgaria

58/2007 Luc Tardieu
Informal Sources of Credit and the "Soft" Information Market

59/2007 Slavi T. Slavov
Do Common Currencies Reduce Exchange Rate Pass-through? Implications for Bulgaria's Currency Board

60/2007 Jochen Blessing
The Bulgarian Economy on Its Way to the EMU: Economic Policy Results from a Small-scale Dynamic Stochastic General Equilibrium Framework

61/2007 Nikolay Nenovsky, Kalina Dimitrova
Exchange Rate Control in Bulgaria in the Interwar Period: History and Theoretical Reflections

62/2007 Rossitsa Rangelova
Different Methodologies for National Income Accounting in Central and Eastern European Countries, 1950–1990

63/2008 Iordan Iordanov, Andrey Vassilev
A Small Open Economy Model with a Currency Board Feature: the Case of Bulgaria

64/2008 Mohamad Khaled
Potential Output Estimation Using Penalized Splines: the Case of Bulgaria

65/2008 Michael Frömmel, Kristina Karagyozova
Bank Lending and Asset Prices: Evidence from Bulgaria

66/2008 Neven Valev
Views from the Trenches: Interviewing Bank Officials in the Midst of a Credit Boom

67/2008 Alexandru Minea, Christophe Rault
Monetary Policy Transmission: Old Evidence and Some New Facts from Bulgaria

68/2008 Kiril Danailov Kossev
The Banking Sector and the Great Depression in Bulgaria, 1924–1938: Interlocking and Financial Sector Profitability

69/2008 Boris Petkov
The Labour Market and Output in the UK – Does Okun's Law Still Stand?

70/2008 Zornitsa Vladova, Svilen Pachedjiev
Empirical Analisys of Inflation Persistence and Price Dynamics in Bulgaria

Адреси на банките в България

(към 9 октомври 2008 г.)

Банки с лиценз за извършване на банкови сделки в страната и в чужбина

Алианц Банк България
бул. „Княгиня Мария-Луиза“ № 79
1202 София
тел. 02/9215###; 9215404
код BUIN9561

Банка ДСК
ул. „Московска“ № 19
1036 София
тел. 02/9391220
код STSA9300

Банка Пиреос България
бул. „Витоша“ № 3
1407 София
тел. 02/9805654; 9690760
код PIRB9170

Българо-американска кредитна банка
ул. „Кракра“ № 16
1504 София
тел. 02/9658358; 9658345
код BGUS9160

Българска банка за развитие
(бивша Насърчителна банка)
ул. „Дякон Игнатий“ № 1
1000 София
тел. 02/9306333
код NASB9620

Емпорики банк – България
ул. „Лайош Кошут“ № 4
1606 София
тел. 02/9171717
код BINV9480

Инвестбанк
бул. „България“ № 83 А
1404 София
тел. 02/8186123; 8186124
код IORT9120

Интернешънъл Асет Банк
бул. „Тодор Александров“ № 81–83
1303 София
тел. 02/8120111; 9204303
код IABG9470

Корпоративна търговска банка
ул. „Граф Игнатиев“ № 10
1000 София
тел. 02/9809362; 9375601
код KORP9220

МКБ Юнионбанк
бул. „Генерал Е. И. Тотлебен“ № 30-32
1606 София
тел. 02/9153333; 9153315
код CBUN9195

НЛБ банка Запад–Изток
бул. „Драган Цанков“ № 36
СТЦ – Интерпред, бл. Б, № 105
1040 София
тел. 02/9702415, 9702420
код WEBK9310

Обединена българска банка
ул. „Света София“ № 5
1040 София
тел. 02/8112800
код UBBS9200

Общинска банка
ул. „Врабча“ № 6
1000 София
тел. 02/9300111
код SOMB9130

ПроКредит Банк (България)
бул. „Христо Ботев“ № 131
1233 София
тел. 02/8135100; 8135808
код PRCB9230

Първа инвестиционна банка
бул. „Драган Цанков“ № 37
1040 София
тел. 02/9100100
код FINV9150

Райфайзенбанк, България
ул. „Николай Гогол“ № 18-20
1504 София
тел. 02/91985101
код RZBB9155

Сосиете женерал Експресбанк
бул. „Владислав Варненчик“ № 92
9000 Варна
тел. 052/686100; 02/9370476
код TTBB9400

Стопанска и инвестиционна банка
(СИБАНК)
ул. „Славянска“ № 2
1000 София
тел. 02/9399240, 9399111
код BUIB9888

Токуда банк
ул. „Граф Игнатиев“ № 3
1000 София
тел. 02/9810167; 9801294
код CREX9260

Търговска банка Д
бул. „Цар Освободител“ № 8
1000 София
тел. 02/9894444
код DEMI9240

УниКредит Булбанк
пл. „Света Неделя“ № 7
1000 София
тел. 02/9232111
код UNCR9660

Централна кооперативна банка
ул. „Георги С. Раковски“ № 103
1000 София
тел. 02/9266266
код CECB9790

ЧПБ „Тексим“
бул. „Княгиня Мария-Луиза“ № 107
1202 София
тел. 02/9359301
код TEXI9545

Юробанк И Еф Джи България
(бивша Българска пощенска банка)
бул. „Цар Освободител“ № 14
1048 София
тел. 02/8166000
код BPBI9920

Клонове на чуждестранни банки

Алфа банка – клон България
бул. „Васил Левски“ № 15–17
1142 София
тел. 02/8103500; 8103595
код CRBA9898

БНП Париба С.А. – клон София
бул. „Цар Освободител“ № 2
1000 София
тел. 02/9218640; 9218650
код BNPA9440

ИНГ банк Н.В. – клон София
ул. „Емил Берсински“ № 12
1408 София
тел. 02/9176400
код INGB9145

Ситибанк Н.А. – клон София
бул. „Княгиня Мария-Луиза“ № 2,
ЦУМ, Бизнес център, ет. 5
1000 София
тел. 02/9175100; 9175101
код CITI9250

Те-Дже зираат банкасъ – клон София
пл. „Света Неделя“ № 19
1000 София
тел. 02/9800087
код TCZB9350

Банк Леуми Румъния С.А. – клон София
ул. „Позитано“ № 9, вх. А
1303 София
тел. 02/9818122
код LUMI9270

© Българска народна банка, 2008

ISSN 1310 – 3059

Материалите са получени за редакционна обработка на 3 октомври 2008 г.

Информацията, публикувана в бюлетина, може да се ползва без специално разрешение, единствено с изричното позоваване на източника.

Художественото оформление на корицата е разработено въз основа на банкнотата с номинал 5 лева, емисия 1999 г.

Издание на Българската народна банка
1000 София, пл. „Княз Александър I“ № 1
Телефон 9145-1906, 1271, 1033
Факс (+359 2) 980 2425, 980 6493
Интернет страница: www.bnb.bg