Информационен бюлетин

март 2009 г.

БЪЛГАРСКА
НАРОДНА
БАНКА

Информационен бюлетин

март 2009 г.

Съдържание

Графики

Финансов сектор 5
Външен сектор 12
Фискален сектор 14
Реален сектор 15

Таблици

Финансов сектор 20
Външен сектор 98
Фискален сектор 125
Реален сектор 127

Методологически бележки

Финансов сектор 132
Външен сектор 146
Фискален сектор 163
Реален сектор 163

Решения на УС на БНБ 164

Издания на БНБ 165

Адреси на банките в България 170

Абревиатури

БКК	Банкова консолидационна компания
ДЦК	държавни ценни книжа
ЕАСТ	Европейска асоциация за свободна търговия
ЕБВР	Европейска банка за възстановяване и развитие
ЕИБ	Европейска инвестиционна банка
ЕС	Европейски съюз
ЕСС'95	Европейска система от сметки'95
ЕЦБ	Европейска централна банка
ЗД и ПФ	застрахователни дружества и пенсионни фондове
ЗУНК	Закон за уреждане на необслужваните кредити, договорени до 31 декември 1990 г.
ИИЦ на МФ	Информационно-изчислителен център на МФ
ЛИБОР	лондонски междубанков лихвен процент
М1	тесни пари
М2	М1 и квазипари
М3	широки пари
МВФ	Международен валутен фонд
МДУ	местно държавно управление
МС	Министерски съвет
МСС/МСФО	Международни счетоводни стандарти/Международни стандарти за финансова отчетност
МФ	Министерство на финансите
НБФИ	небанкови финансови институции
НСГП	Национална служба „Гранична полиция"
НСЗ	Национална служба по заетостта
НСИ	Национален статистически институт
НТООД	нетърговски организации, обслужващи домакинствата
ОИСР	Организация за икономическо сътрудничество и развитие
ОЛП	основен лихвен процент
ПМС	постановление на Министерския съвет
ПФИ	парично-финансови институции
СНС'93	Система на националните сметки'93
СНФУ	стоки и нефакторни услуги
СОФ	социалноосигурителни фондове
СПТ	специални права на тираж
ССРД	Специален стандарт за разпространение на данни
ФПП	фондове на паричния пазар
ФПС	финансови посредници и спомагатели, различни от застрахователни компании и пенсионни фондове
ЦБ	централна банка
ЦЕФТА	Централноевропейска асоциация за свободна търговия
ЦК	ценни книжа
ЦДУ	централно държавно управление
CIF	*Cost, Insurance, Freight*
DISCs	*Discount Bonds* – облигации с отстъпка
FLIRBs	*Front-Loaded Interest Reduction Bonds* – облигации с първоначално намалени лихви
FOB	*Free on Board*
GDDS	*General Data Dissemination System*
IABs	*Interest Arrears Bonds* – облигации за неплатени лихви

Легенда

0	Показателят е по-малък от 0.05, но по-голям от нула.
-	Показателят е равен на нула.
п	Предварителни данни.
р	Ревизирани данни.

Графики

1 Финансов сектор

1.1. Брутни валутни резерви (активи на управление „Емисионно“) ... 5
1.2. Чуждестранни активи и пасиви на парично-финансовите институции ... 5
1.3. Вътрешен кредит на парично-финансовите институции ... 5
1.4. Динамика на компонентите на вътрешния кредит (годишно изменение) ... 6
1.5. Динамика на вземанията на *Други парично-финансови институции* от сектор *Домакинства и НТООД* (годишно изменение) ... 6
1.6. Депозити, включени в паричната маса, по сектори ... 6
1.7. Динамика на депозитите, включени в паричната маса, по сектори (годишно изменение) ... 7
1.8. Депозити, включени в паричната маса, по видове и валута ... 7
1.9. Динамика на депозитите, включени в паричната маса, по видове и валута (годишно изменение) ... 7
1.10. Парични агрегати ... 8
1.11. Динамика на паричните агрегати (годишно изменение) ... 8
1.12. Широки пари ... 8
1.13. Междубанков паричен пазар ... 9
1.14. Валутен пазар ... 9
1.15. Лихвени проценти на междубанковия паричен пазар ... 9
1.16. Лихвени проценти по нов бизнес по кредити за сектор *Нефинансови предприятия* ... 10
1.17. Лихвени проценти по нов бизнес по кредити за сектор *Домакинства* ... 10
1.18. Лихвени проценти по нов бизнес по депозити с договорен матуритет в левове на сектор *Нефинансови предприятия* ... 10
1.19. Лихвени проценти по нов бизнес по депозити с договорен матуритет в левове на сектор *Домакинства* ... 11
1.20. Лихвен диференциал между годишната доходност на ОЛП и месечния ЛИБОР за еврото ... 11
1.21. Индекси на средните пазарни цени на българските глобални облигации в евро и в щатски долари ... 11

2 Външен сектор

2.1. Платежен баланс
2.1.1. Текуща сметка ... 12
2.1.2. Капиталова и финансова сметка ... 12
2.2. Брутен външен дълг ... 12
2.3. Дългови индикатори
2.3.1. Брутен външен дълг ... 13
2.3.2. Обслужване на външния дълг ... 13
2.4. Валутен курс на лева към щатския долар ... 13

3 Фискален сектор

3.1. Финансиране на бюджетния дефицит ... 14
3.2. Изпълнение на републиканския бюджет ... 14

4 Реален сектор

4.1. Безработица 15
4.2. Динамика на средната месечна работна заплата 15
4.3. Изменение на потребителските цени по месеци спрямо предходния месец 15
4.4. Изменение на потребителските цени по месеци спрямо съответния месец на предходната година 16

1 Финансов сектор

1.1. Брутни валутни резерви
(активи на управление „Емисионно“)

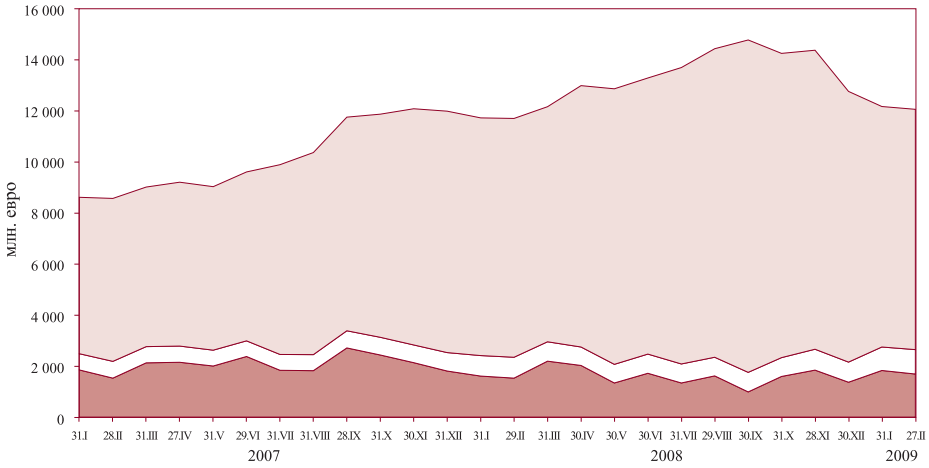

инвестиции в ценни книжа

монетарно злато и други инструменти в монетарно злато

парични средства и предоставени депозити в чуждестранна валута

Източник: БНБ.

1.2. Чуждестранни активи и пасиви на парично-финансовите институции

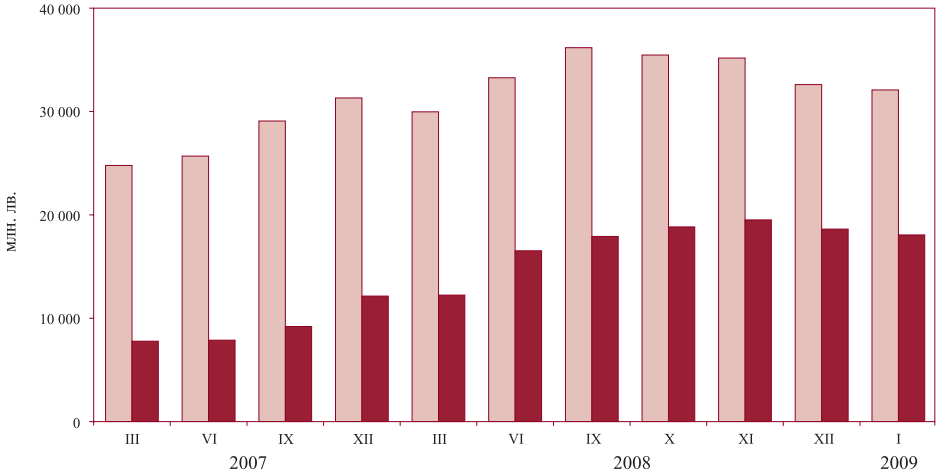

чуждестранни активи

чуждестранни пасиви

Източник: БНБ.

1.3. Вътрешен кредит на парично-финансовите институции

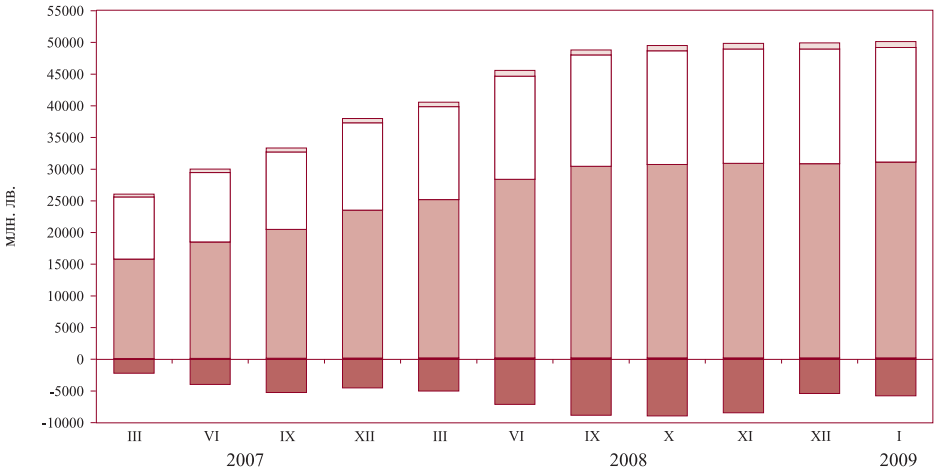

вземания от финансовите предприятия

вземания от домакинствата и НТООД

вземания от нефинансовите предприятия

вземания от местното държавно управление и СОФ

вземания от централното държавно управление (нето)

Източник: БНБ.

1.4. Динамика на компонентите на вътрешния кредит
(годишно изменение)

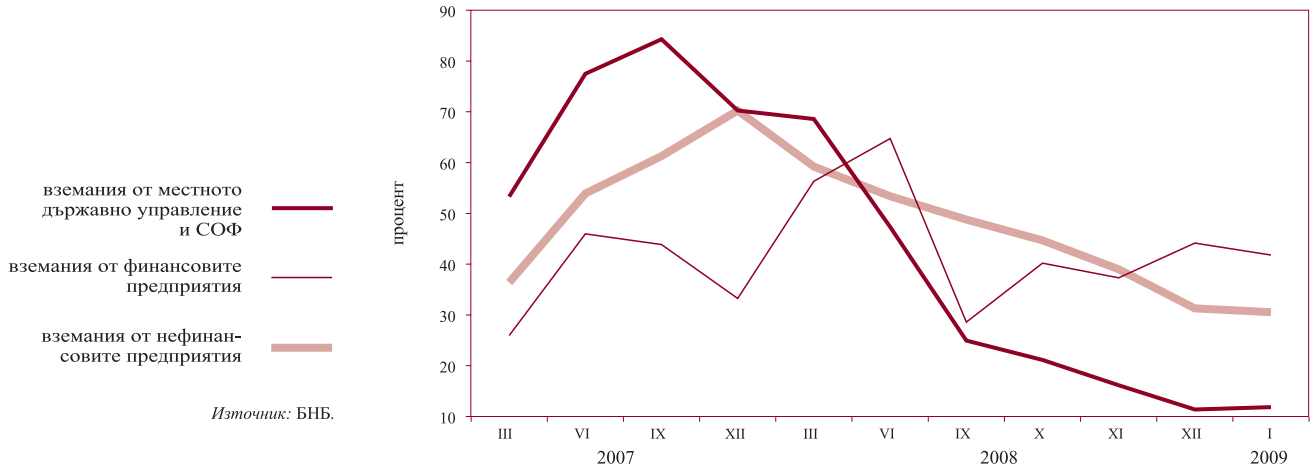

Източник: БНБ.

1.5. Динамика на вземанията на *Други парично-финансови институции* от сектор *Домакинства и НТООД*
(годишно изменение)

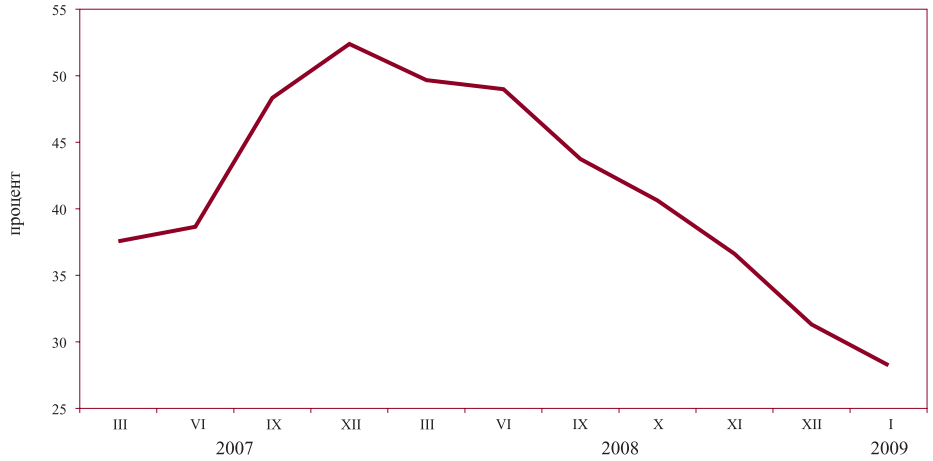

Източник: БНБ.

1.6. Депозити, включени в паричната маса, по сектори

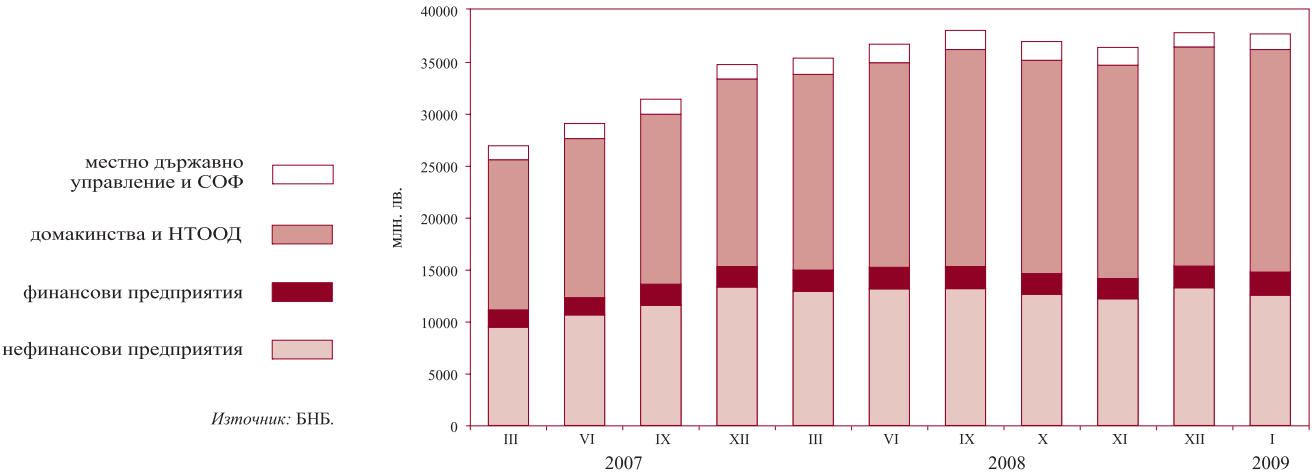

Източник: БНБ.

1.7. Динамика на депозитите, включени в паричната маса, по сектори
(годишно изменение)

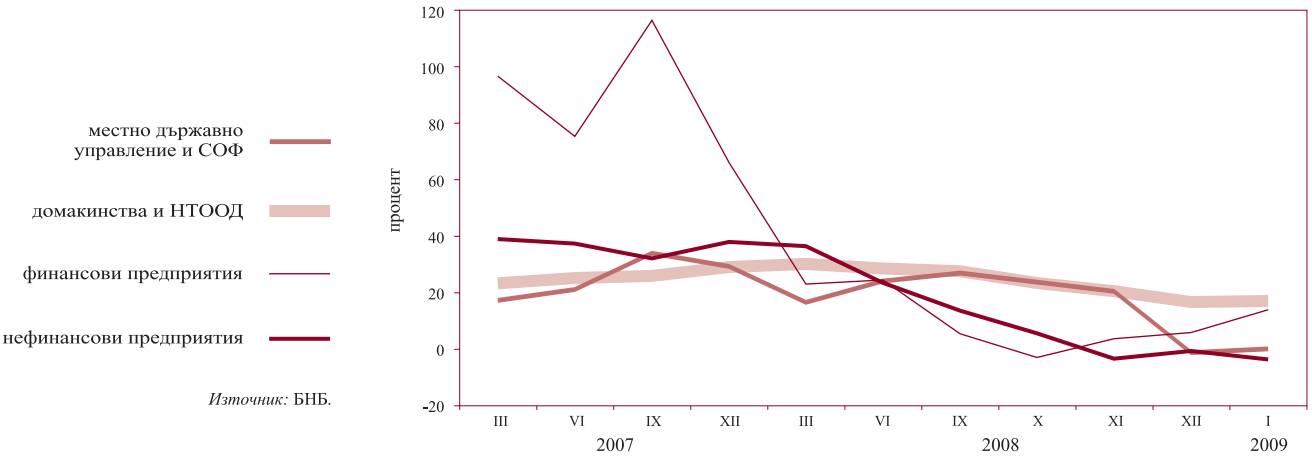

Източник: БНБ.

1.8. Депозити, включени в паричната маса, по видове и валута

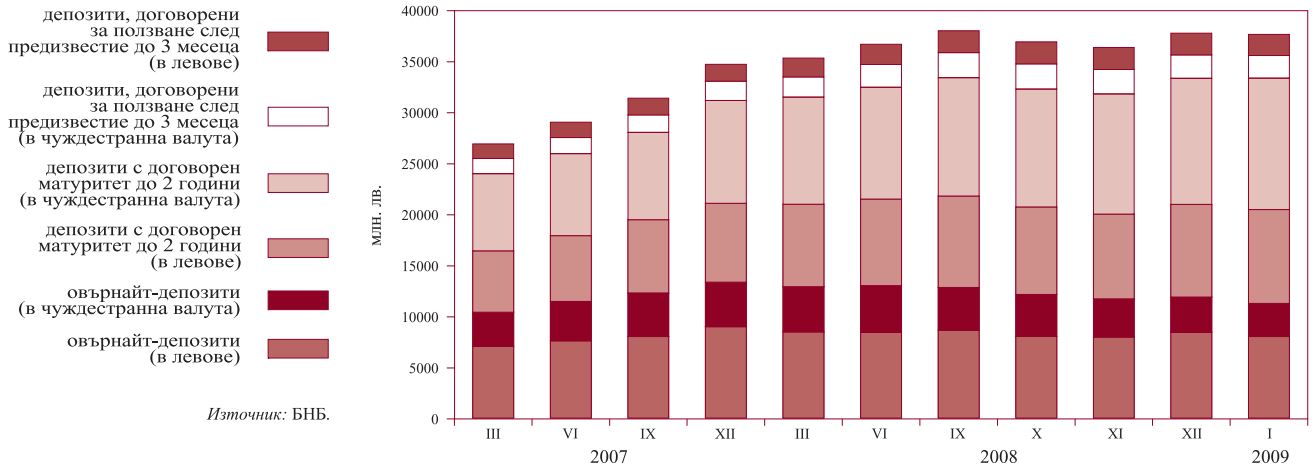

Източник: БНБ.

1.9. Динамика на депозитите, включени в паричната маса, по видове и валута
(годишно изменение)

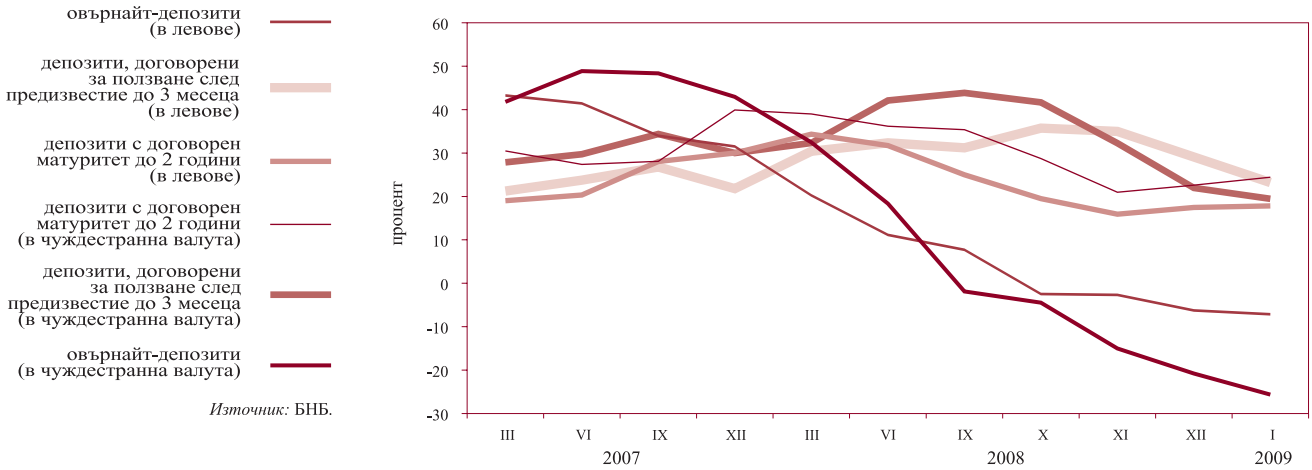

Източник: БНБ.

1.10. Парични агрегати

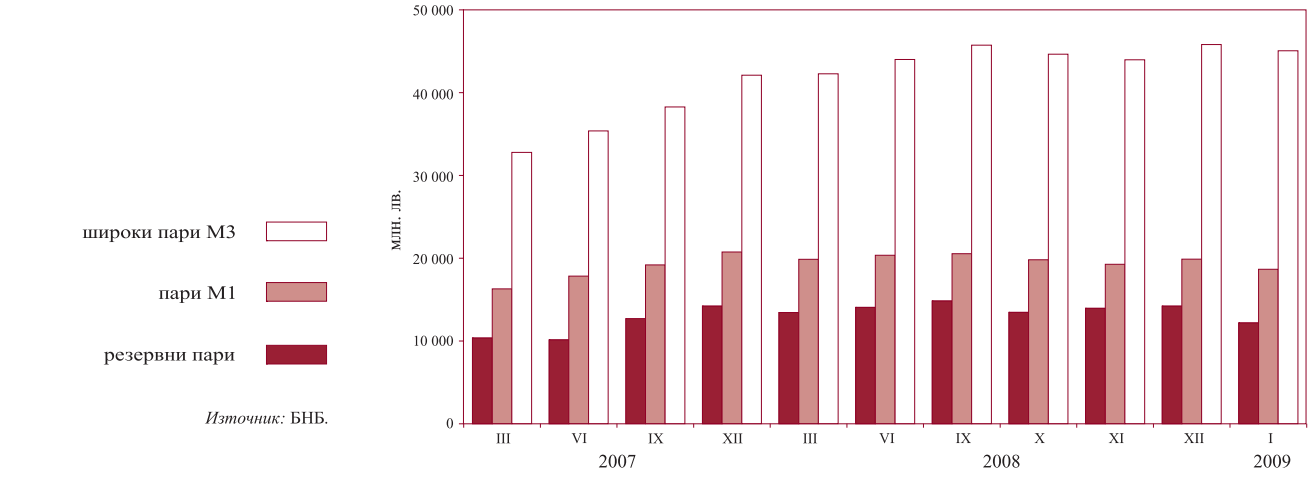

Източник: БНБ.

1.11. Динамика на паричните агрегати
(годишно изменение)

Източник: БНБ.

1.12. Широки пари

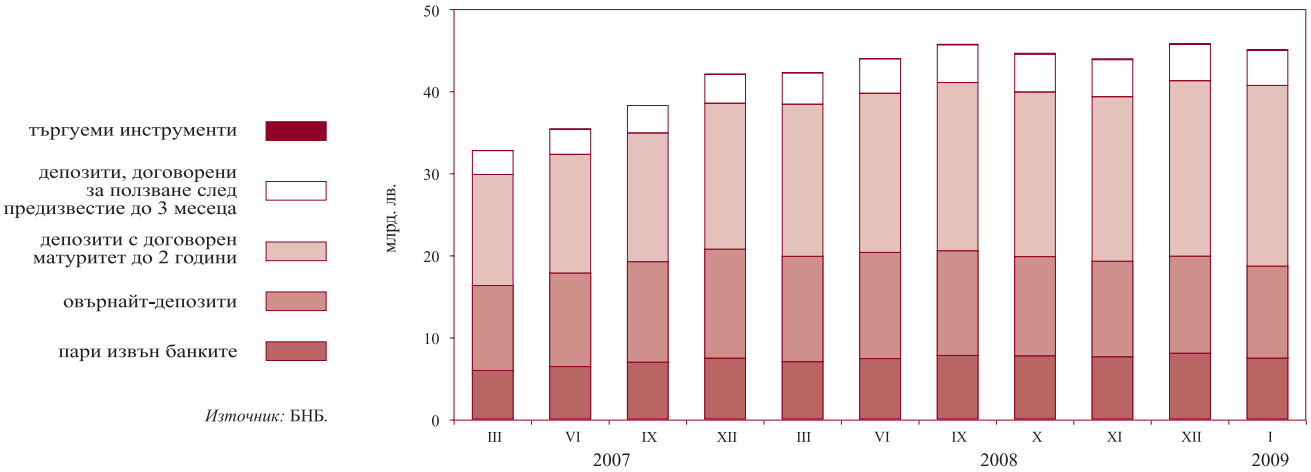

Източник: БНБ.

1.13. Междубанков паричен пазар

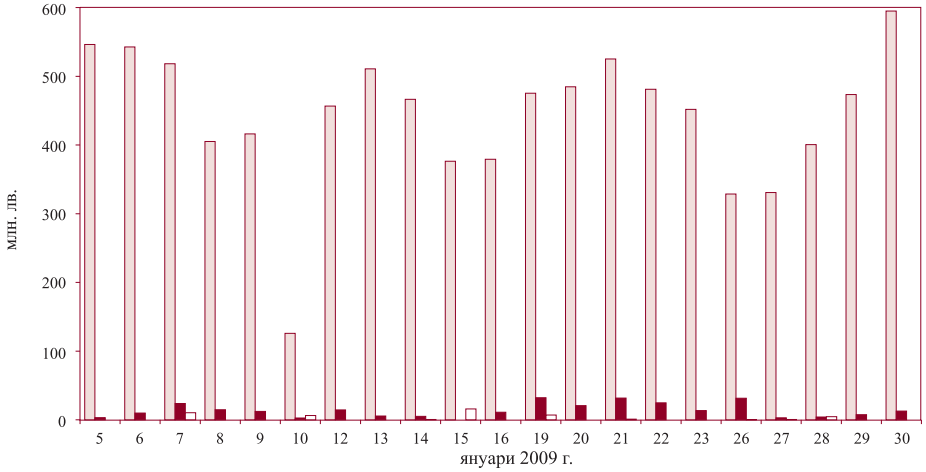

покупки на ДЦК

репо-сделки

депозити

Източник: БНБ.

1.14. Валутен пазар

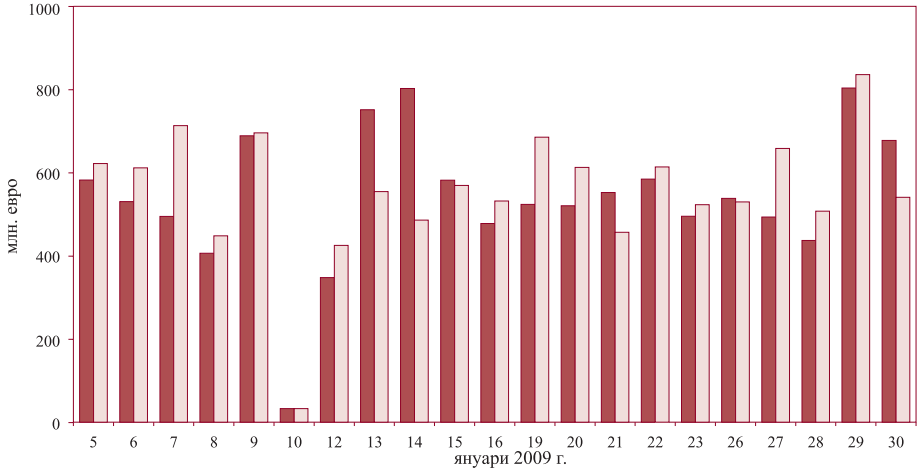

продадена валута

купена валута

Източник: БНБ.

1.15. Лихвени проценти на междубанковия паричен пазар

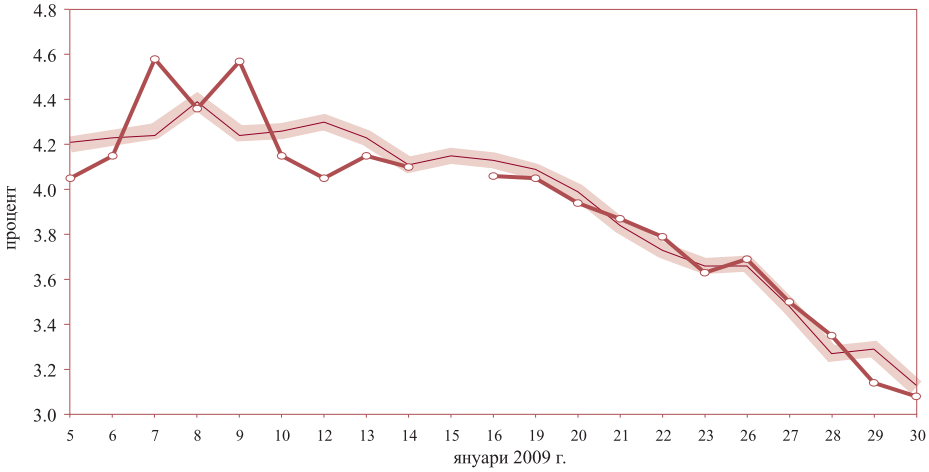

по репо-сделки

среден за деня

по предоставени депозити

Забележка: На 15 януари 2009 г. не са осъществени репо-сделки.

Източник: БНБ.

1.16. Лихвени проценти по нов бизнес по кредити за сектор *Нефинансови предприятия*

Източник: БНБ.

1.17. Лихвени проценти по нов бизнес по кредити за сектор *Домакинства*

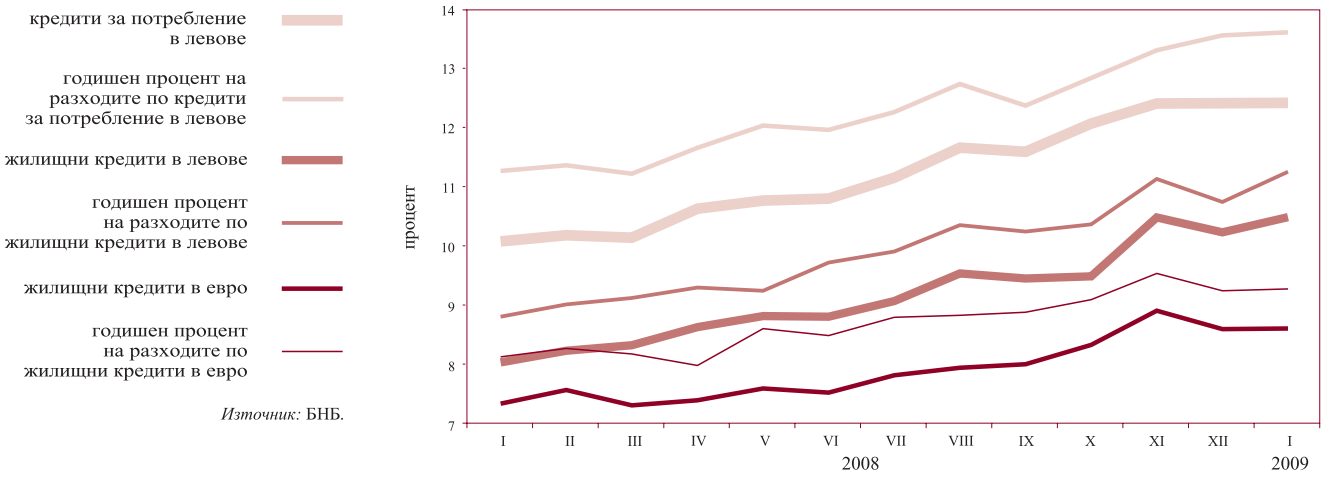

Източник: БНБ.

1.18. Лихвени проценти по нов бизнес по депозити с договорен матуритет в левове на сектор *Нефинансови предприятия*

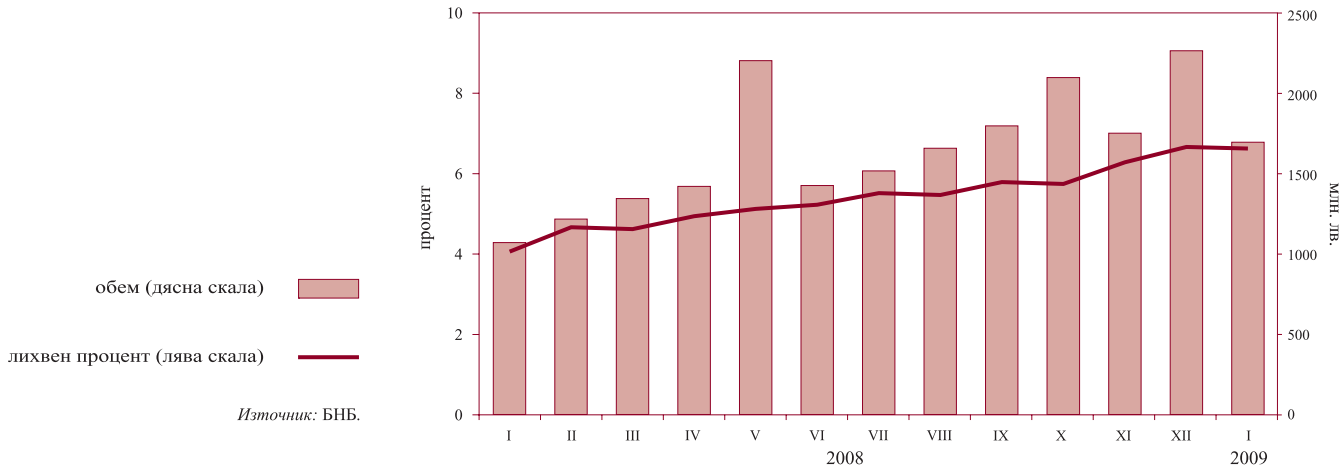

Източник: БНБ.

1.19. Лихвени проценти по нов бизнес по депозити с договорен матуритет в левове на сектор *Домакинства*

Източник: БНБ.

1.20. Лихвен диференциал между годишната доходност на ОЛП и месечния ЛИБОР за еврото

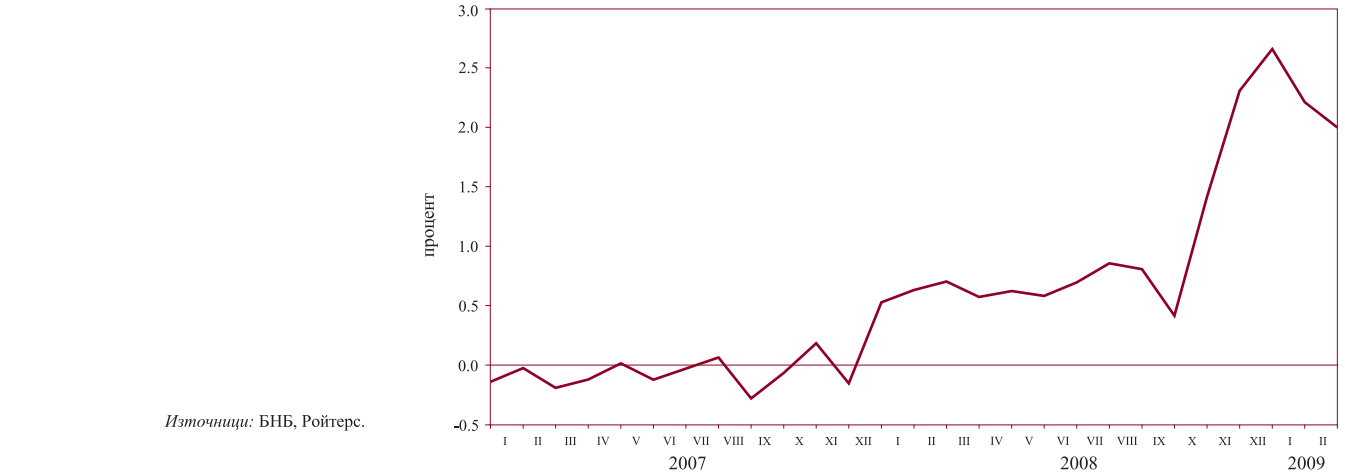

Източници: БНБ, Ройтерс.

1.21. Индекси на средните пазарни цени на българските глобални облигации в евро и в щатски долари

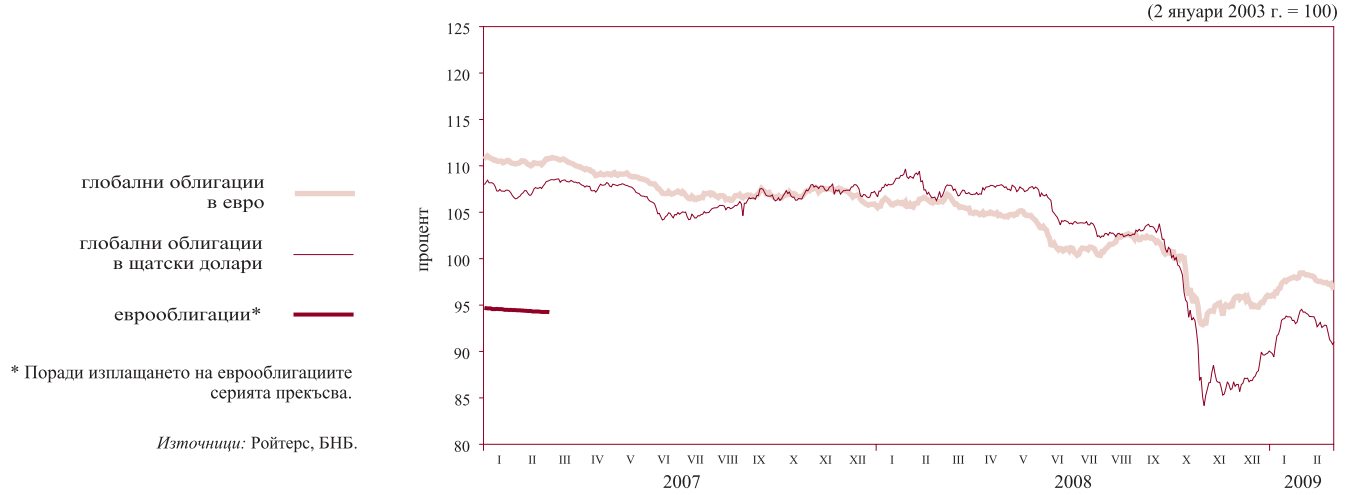

* Поради изплащането на еврооблигациите серията прекъсва.

Източници: Ройтерс, БНБ.

2 Външен сектор

2.1. Платежен баланс

2.1.1. Текуща сметка

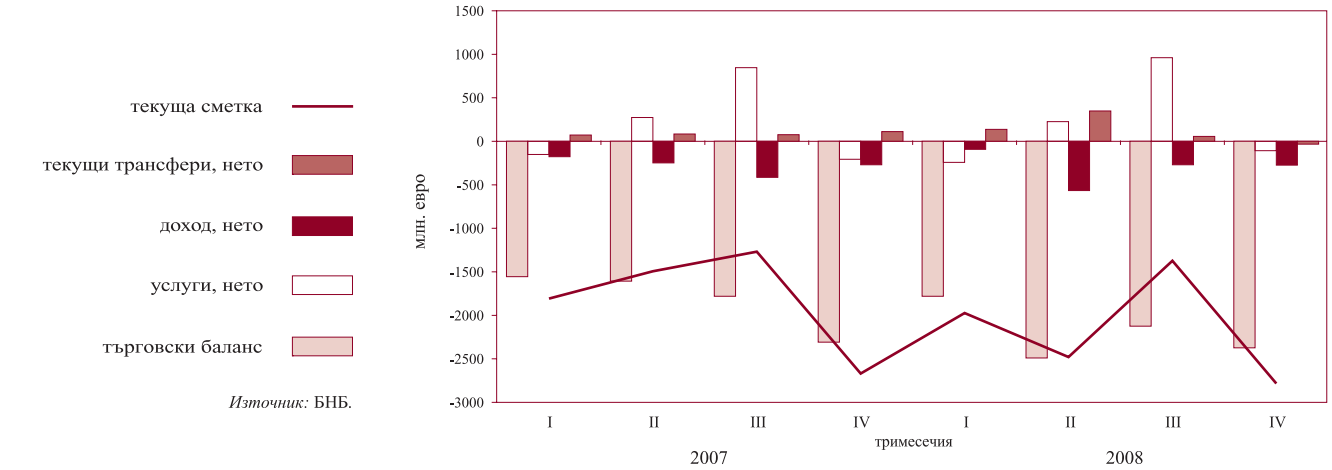

Източник: БНБ.

2.1.2. Капиталова и финансова сметка

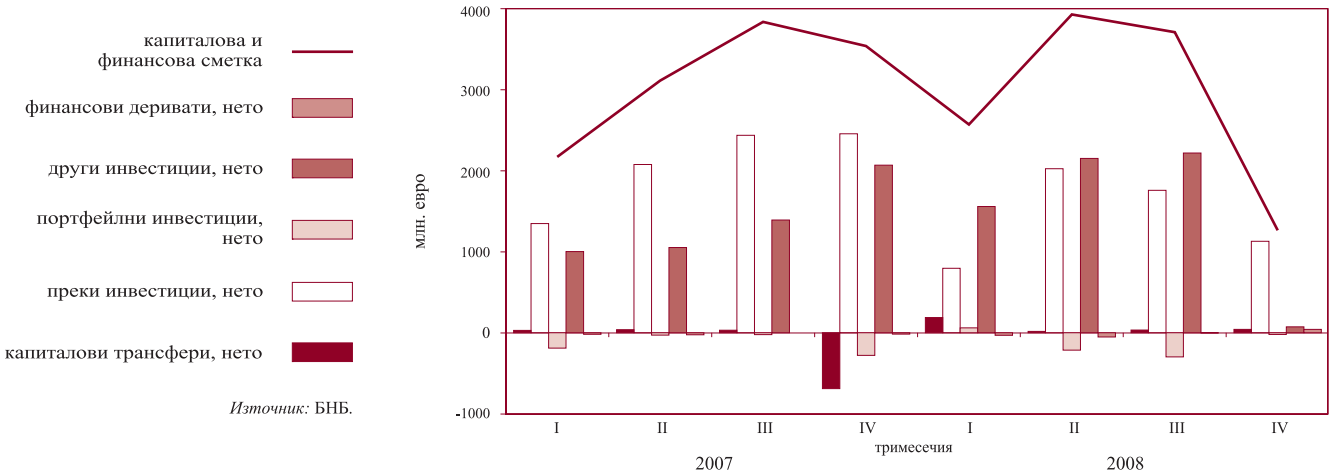

Източник: БНБ.

2.2. Брутен външен дълг

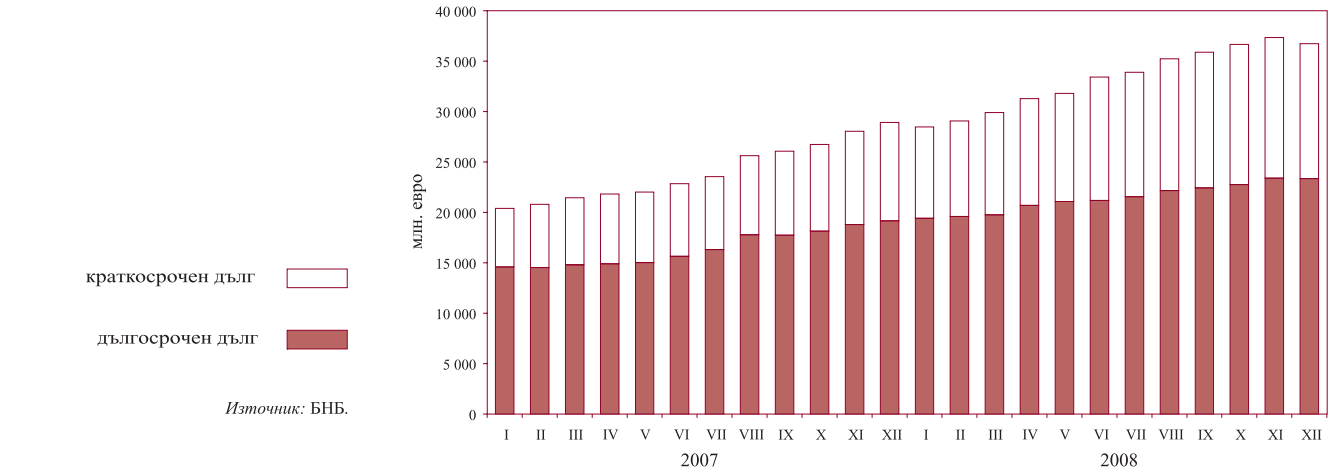

Източник: БНБ.

2.3. Дългови индикатори

2.3.1. Брутен външен дълг

Източник: БНБ.

2.3.2. Обслужване на външния дълг

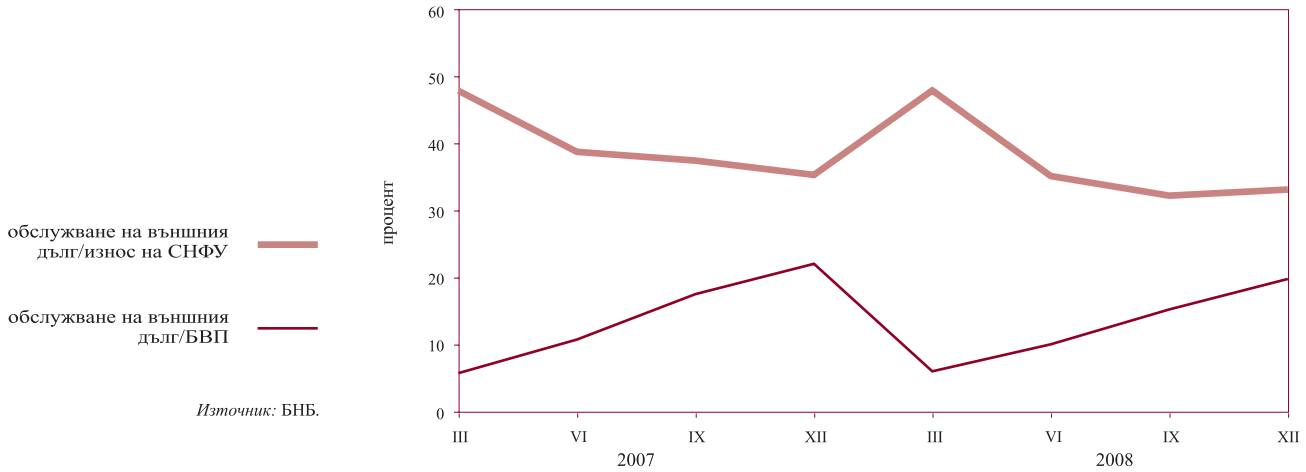

Източник: БНБ.

2.4. Валутен курс на лева към щатския долар

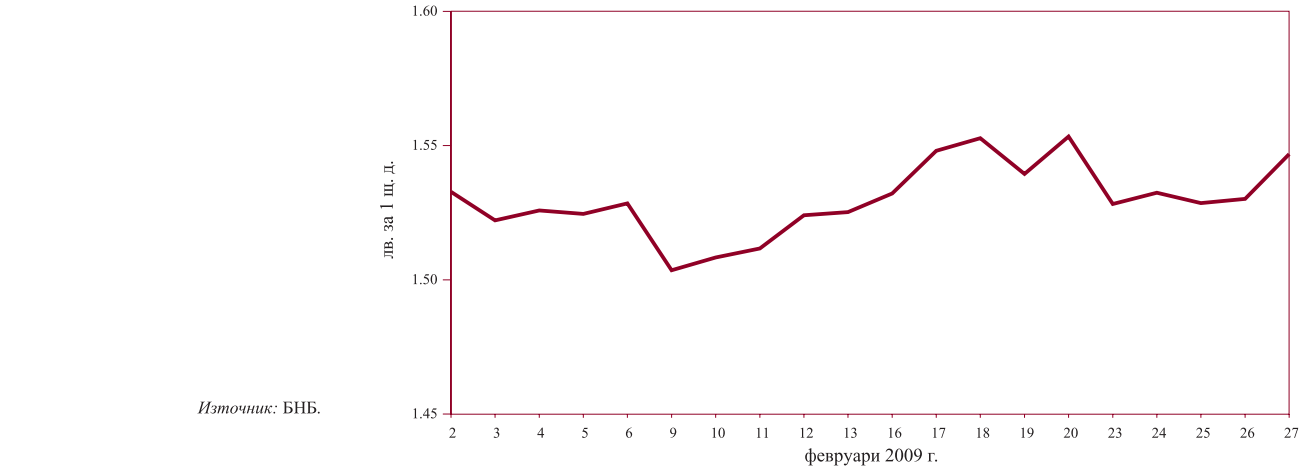

Източник: БНБ.

3 Фискален сектор

3.1. Финансиране на бюджетния дефицит

Забележка: На база кумулативни данни.

Източник: МФ.

3.2. Изпълнение на републиканския бюджет

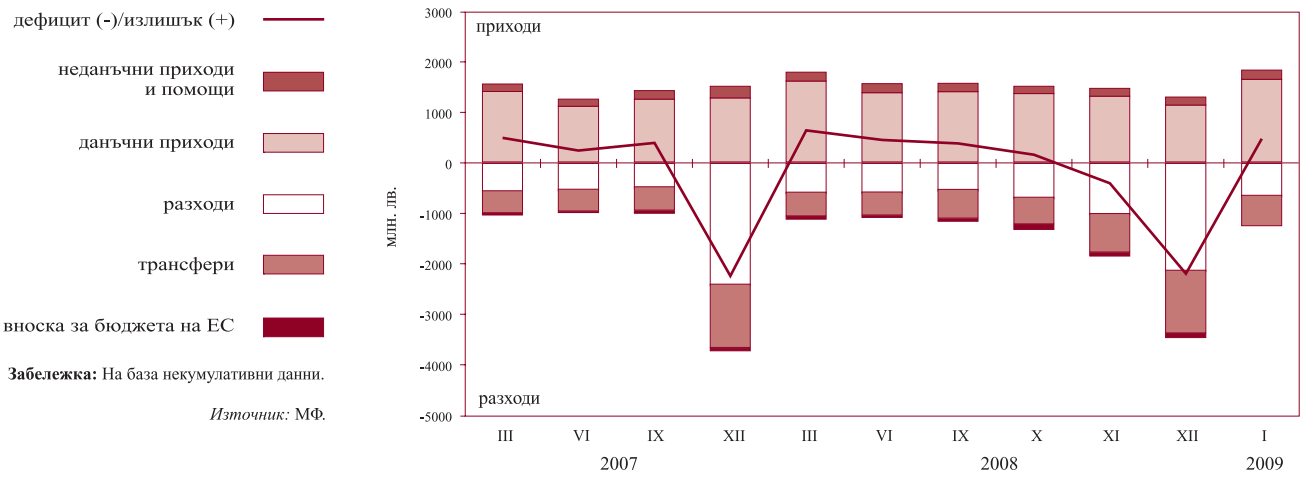

Забележка: На база некумулативни данни.

Източник: МФ.

4 Реален сектор

4.1. Безработица

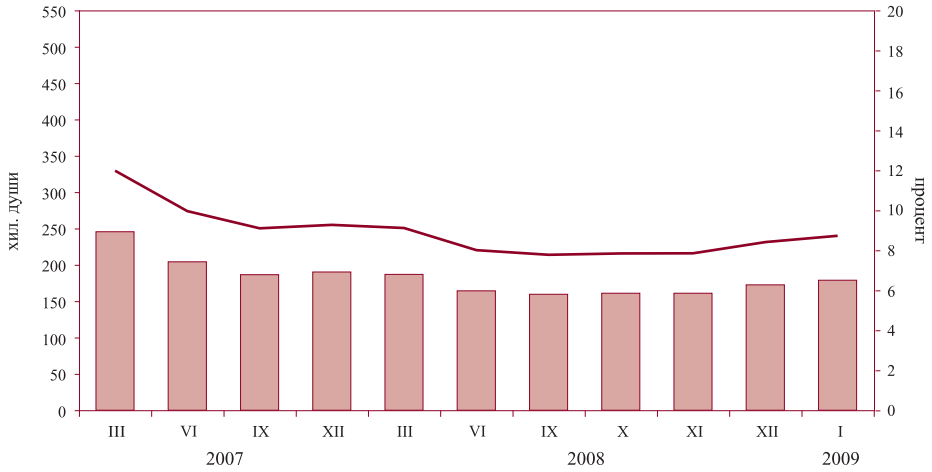

Източник: НСЗ.

4.2. Динамика на средната месечна работна заплата
(тримесечна плъзгаща се средна)

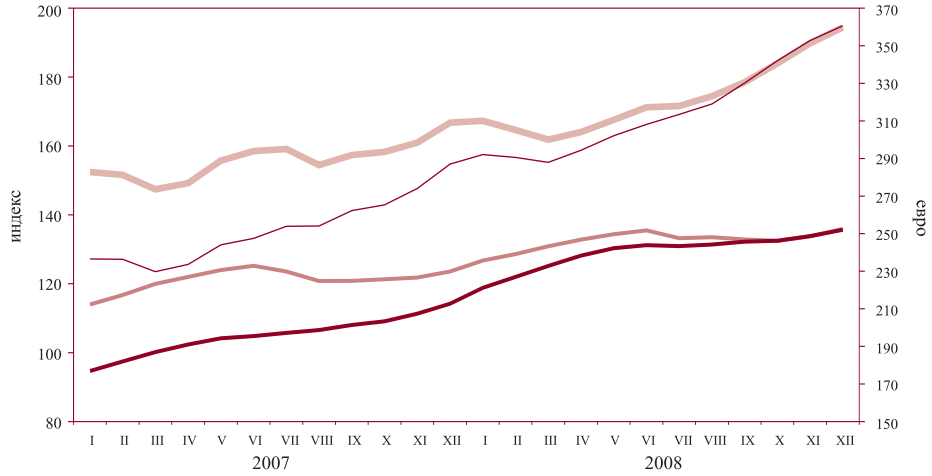

Източник: НСИ.

4.3. Изменение на потребителските цени по месеци спрямо предходния месец

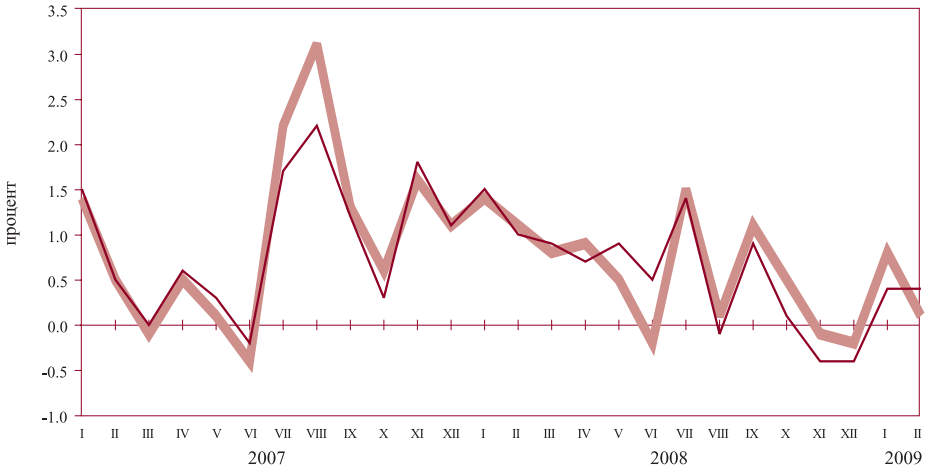

Източник: НСИ.

4.4. Изменение на потребителските цени по месеци спрямо съответния месец на предходната година

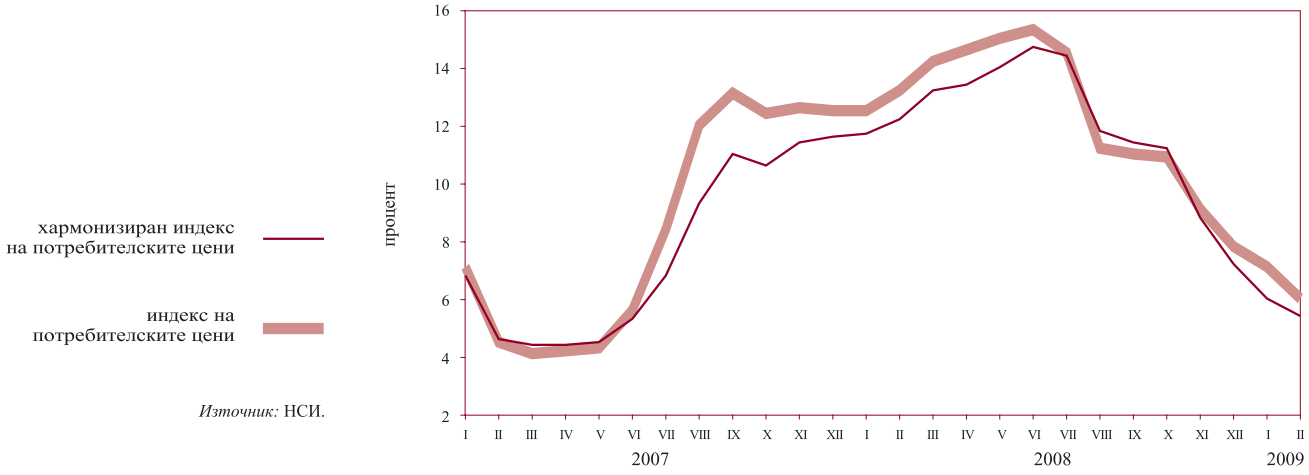

Източник: НСИ.

Таблици

1 Финансов сектор

1.1. Баланс на управление „Емисионно“ на БНБ ... 20
1.2. Баланс на управление „Банково“ на БНБ ... 21
1.3. Паричен отчет и аналитични отчетности ... 22
1.3.1. Кратък паричен отчет ... 22
1.3.2. Подробен паричен отчет ... 24
1.3.3. Аналитична отчетност на БНБ ... 29
1.3.4. Аналитична отчетност на други парично-финансови институции ... 33
1.3.5. Чуждестранни активи и пасиви на БНБ ... 38
1.3.6. Кредити на нефинансови предприятия, домакинства и НТООД ... 41
1.3.7. Допълнителни показатели към аналитичната отчетност на БНБ ... 43
1.3.8. Допълнителни показатели към аналитичната отчетност на други парично-финансови институции ... 44
1.4. Секторни отчетности на парично-финансовите институции ... 46
1.4.1. Секторна месечна отчетност на БНБ към януари 2009 г. ... 46
1.4.2. Секторна месечна отчетност на други парично-финансови институции към януари 2009 г. ... 49
1.5. Парични агрегати ... 52
1.5.1. Парични агрегати по дефиниция на Европейската централна банка ... 52
1.5.2. Източници на паричните агрегати по дефиниция на Европейската централна банка ... 53
1.6. Баланс и отчет за доходите на банковата система ... 54
1.6.1. Баланс на банковата система към март 2008 г. ... 54
1.6.2. Отчет за доходите на банковата система към март 2008 г. ... 56
1.6.3. Баланс на банковата система към юни 2008 г. ... 58
1.6.4. Отчет за доходите на банковата система към юни 2008 г. ... 60
1.6.5. Баланс на банковата система към септември 2008 г. ... 62
1.6.6. Отчет за доходите на банковата система към септември 2008 г. ... 64
1.6.7. Баланс на банковата система към декември 2008 г. ... 66
1.6.8. Отчет за доходите на банковата система към декември 2008 г. ... 68
1.7. Разпределение на банките по групи ... 70
1.8. Капиталова адекватност на банките към 31 декември 2008 г. ... 71
1.9. Ликвидност на банките към 31 декември 2008 г. ... 72
1.10. Баланси и отчети за доходите на банките по групи ... 73
1.10.1. Баланс на банките от първа група към декември 2008 г. ... 73
1.10.2. Отчет за доходите на банките от първа група към декември 2008 г. ... 75
1.10.3. Баланс на банките от втора група към декември 2008 г. ... 77
1.10.4. Отчет за доходите на банките от втора група към декември 2008 г. ... 79
1.10.5. Баланс на банките от трета група към декември 2008 г. ... 81
1.10.6. Отчет за доходите на банките от трета група към декември 2008 г. ... 83

1.11. Класифицирани рискови експозиции и установени специфични провизии за кредитен риск на банковата система и на банките по групи ... 85
1.11.1. Класифицирани рискови експозиции и установени специфични провизии за кредитен риск на банковата система към 31 декември 2008 г. ... 85
1.11.2. Класифицирани рискови експозиции и установени специфични провизии за кредитен риск на банките от първа група към 31 декември 2008 г. ... 86
1.11.3. Класифицирани рискови експозиции и установени специфични провизии за кредитен риск на банките от втора група към 31 декември 2008 г. ... 87
1.12. Междубанков паричен пазар ... 88
1.13. Валутен пазар ... 88
1.14. Купена и продадена налична валута (подразделения на еврото) от регионалните касови подразделения на БНБ ... 89
1.15. Основен лихвен процент ... 89
1.16. Лихвени проценти по нов бизнес по кредити, различни от овърдрафт, по период на първоначално фиксиране на лихвения процент ... 90
1.17. Обеми по нов бизнес по кредити, различни от овърдрафт, по период на първоначално фиксиране на лихвения процент ... 91
1.18. Лихвени проценти по салда по кредити ... 92
1.19. Обеми по салда по кредити ... 93
1.20. Лихвени проценти по нов бизнес по депозити с договорен матуритет ... 94
1.21. Обеми по нов бизнес по депозити с договорен матуритет ... 94
1.22. Лихвени проценти по салда по депозити ... 95
1.23. Обеми по салда по депозити ... 95
1.24. Доходност на ДЦК ... 96
1.25. Индекси на междубанковия пазар ... 96
1.26. Лихвен диференциал между основния лихвен процент и месечния ЛИБОР за еврото ... 97
1.27. Котировки на българските глобални облигации ... 97

2 Външен сектор

2.1. Платежен баланс ... 98
2.2. Износ и внос ... 101
2.2.2. Износ. Начин на използване, 2008 г. ... 101
2.2.4. Внос. Начин на използване, 2008 г. ... 102
2.2.6. Износ по основни търговски партньори и региони, 2008 г. ... 103
2.2.8. Внос по основни търговски партньори и региони, 2008 г. ... 104
2.3. Брутен външен дълг ... 105
2.3.2. Брутен външен дълг за 2008 г. ... 105
2.4. Получени нови кредити и депозити ... 106
2.4.2. Получени нови кредити и депозити през 2008 г. ... 106
2.5. Обслужване на брутния външен дълг ... 107
2.5.2. Обслужване на брутния външен дълг, 2008 г. ... 107
2.6. Дългови индикатори ... 112
2.7. Международна инвестиционна позиция на България ... 113
2.8. Рамка на международните резерви и ликвидност в чуждестранна валута ... 114
2.8.1. Част I. Официални резервни активи и други активи в чуждестранна валута (приблизителна пазарна стойност) ... 114
2.8.2. Част II. Безусловно изтичане на активи в чуждестранна валута (номинална стойност) през следващите 12 месеца ... 115

2.8.3. Част III. Условно изтичане на активи в чуждестранна валута (номинална стойност) през следващите 12 месеца 117
2.8.4. Част IV. Допълнителни показатели 123
2.9. Централни курсове на някои основни валути 124
2.10. Валутен курс на лева към щатския долар 124

3 Фискален сектор

3.1. Консолидиран държавен бюджет 125
3.2. Изпълнение на републиканския бюджет 125
3.3. Вътрешен държавен дълг 126

4 Реален сектор

4.1. БВП по компоненти на крайното търсене 127
4.2. БВП по икономически сектори 127
4.3. Икономическа активност 128
4.3.1. Наети по трудово правоотношение 128
4.3.2. Безработица 128
4.4. Средна месечна работна заплата на наетите по трудово правоотношение 129
4.5. Изменение на потребителските цени 129

1 Финансов сектор

1.1. БАЛАНС НА УПРАВЛЕНИЕ „ЕМИСИОННО“ НА БНБ

(хил. лв.)

	31.I.2008	29.II.2008	31.III.2008	30.IV.2008	30.V.2008	30.VI.2008	31.VII.2008	29.VIII.2008	30.IX.2008	31.X.2008	28.XI.2008	30.XII.2008
АКТИВИ	**22 843 396**	**22 797 557**	**23 693 960**	**25 302 137**	**25 061 765**	**25 883 631**	**26 683 569**	**28 119 197**	**28 793 812**	**27 757 873**	**28 008 918**	**24 864 756**
1. Парични средства и предоставени депозити в чуждестранна валута	3 136 779	2 973 367	4 269 095	3 947 514	2 611 043	3 343 759	2 598 102	3 150 783	1 923 330	3 108 550	3 587 209	2 655 053
2. Монетарно злато и други инструменти в злато	1 555 772	1 596 066	1 484 495	1 396 790	1 421 514	1 466 836	1 462 149	1 422 503	1 492 781	1 433 367	1 587 836	1 536 815
3. Инвестиции в ценни книжа	18 150 845	18 228 124	17 940 370	19 957 833	21 029 208	21 073 036	22 623 318	23 545 911	25 377 701	23 215 956	22 833 873	20 672 888
ПАСИВИ	**22 843 396**	**22 797 557**	**23 693 960**	**25 302 137**	**25 061 765**	**25 883 631**	**26 683 569**	**28 119 197**	**28 793 812**	**27 757 873**	**28 008 918**	**24 864 756**
1. Банкноти и монети в обращение	7 660 723	7 670 704	7 726 979	8 148 046	8 013 469	8 124 559	8 297 946	8 521 749	8 511 054	8 461 927	8 370 286	9 179 414
2. Задължения към банки	5 370 960	5 541 386	5 684 369	6 209 687	5 801 850	5 917 976	5 895 029	6 241 428	6 291 900	4 973 997	5 550 138	5 006 376
3. Задължения към правителството и бюджетни организации	6 792 550	6 581 641	7 215 145	8 310 532	8 534 068	9 192 208	9 723 858	10 575 752	11 026 850	11 227 138	10 732 952	7 291 573
4. Задължения към други депозанти	444 275	327 081	453 841	330 986	356 784	259 338	259 422	238 073	241 648	271 323	281 593	289 902
5. Депозит на управление „Банково“	2 574 888	2 676 745	2 613 626	2 302 886	2 355 594	2 389 550	2 507 314	2 542 195	2 722 360	2 823 488	3 073 949	3 097 491

(хил. лв.)

	30.I.2009	27.II.2009
АКТИВИ	**23 709 716**	**23 495 526**
1. Парични средства и предоставени депозити в чуждестранна валута	3 555 963	3 283 803
2. Монетарно злато и други инструменти в злато	1 790 116	1 870 104
3. Инвестиции в ценни книжа	18 363 638	18 341 619
ПАСИВИ	**23 709 716**	**23 495 526**
1. Банкноти и монети в обращение	8 213 442	8 083 628
2. Задължения към банки	3 940 845	4 105 375
3. Задължения към правителството и бюджетни организации	7 784 448	7 513 309
4. Задължения към други депозанти	353 271	413 675
5. Депозит на управление „Банково“	3 417 711	3 379 539

Източник: БНБ.

1.2. БАЛАНС НА УПРАВЛЕНИЕ „БАНКОВО“ НА БНБ

(хил. лв.)

	31.I.2008	29.II.2008	31.III.2008	30.IV.2008	30.V.2008	30.VI.2008	31.VII.2008	29.VIII.2008	30.IX.2008	31.X.2008	28.XI.2008	30.XII.2008
АКТИВИ	**4 107 785**	**4 195 786**	**4 106 457**	**3 799 188**	**3 851 976**	**3 877 538**	**3 999 523**	**4 065 318**	**4 273 263**	**4 467 720**	**4 735 124**	**4 677 801**
1. Злато и други благородни метали	24 434	25 848	25 385	22 555	23 009	23 688	23 014	22 050	22 089	20 912	23 083	22 302
2. Вземания от правителството на Република България	0	0	0	0	0	0	0	0	0	0	0	0
3. Капиталови инвестиции и квота в МВФ	1 380 930	1 367 980	1 342 052	1 347 824	1 347 959	1 335 953	1 339 841	1 371 962	1 399 491	1 491 767	1 500 338	1 410 686
4. Дълготрайни материални и нематериални активи	116 540	116 097	115 038	116 009	115 835	120 901	123 058	122 949	122 911	125 907	131 171	135 464
5. Други активи	10 993	9 116	10 356	9 914	9 579	7 446	6 296	6 162	6 412	5 646	6 583	11 858
6. Депозит в управление „Емисионно“	2 574 888	2 676 745	2 613 626	2 302 886	2 355 594	2 389 550	2 507 314	2 542 195	2 722 360	2 823 488	3 073 949	3 097 491
ПАСИВИ	**4 107 785**	**4 195 786**	**4 106 457**	**3 799 188**	**3 851 976**	**3 877 538**	**3 999 523**	**4 065 318**	**4 273 263**	**4 467 720**	**4 735 124**	**4 677 801**
1. Кредити от МВФ	0	0	0	0	0	0	0	0	0	0	0	0
2. Задължения към международни финансови институции	1 273 538	1 260 566	1 234 676	1 240 412	1 240 331	1 228 397	1 232 246	1 264 308	1 291 882	1 384 055	1 392 683	1 302 601
3. Други пасиви	8 850	8 212	8 072	8 125	6 056	14 866	6 451	7 618	10 270	32 415	21 301	9 249
Всичко задължения	**1 282 388**	**1 268 778**	**1 242 748**	**1 248 537**	**1 246 387**	**1 243 263**	**1 238 697**	**1 271 926**	**1 302 152**	**1 416 470**	**1 413 984**	**1 311 850**
4. Основен капитал	20 000	20 000	20 000	20 000	20 000	20 000	20 000	20 000	20 000	20 000	20 000	20 000
5. Резерви	2 258 477	2 313 294	2 198 550	2 328 469	2 333 604	2 299 308	2 358 664	2 339 738	2 454 546	2 461 121	2 681 881	2 647 641
6. Неразпределена печалба	546 920	593 714	645 159	202 182	251 985	314 967	382 162	433 654	496 565	570 129	619 259	698 310
Всичко собствен капитал	**2 825 397**	**2 927 008**	**2 863 709**	**2 550 651**	**2 605 589**	**2 634 275**	**2 760 826**	**2 793 392**	**2 971 111**	**3 051 250**	**3 321 140**	**3 365 951**

(хил. лв.)

	30.I.2009	27.II.2009
АКТИВИ	**5 117 454**	**5 075 840**
1. Злато и други благородни метали	18 892	27 064
2. Вземания от правителството на Република България	0	0
3. Капиталови инвестиции и квота в МВФ	1 488 984	1 484 628
4. Дълготрайни материални и нематериални активи	171 723	173 226
5. Други активи	20 144	11 383
6. Депозит в управление „Емисионно“	3 417 711	3 379 539
ПАСИВИ	**5 117 454**	**5 075 840**
1. Кредити от МВФ	0	0
2. Задължения към международни финансови институции	1 380 921	1 376 633
3. Други пасиви	7 701	36 583
Всичко задължения	**1 388 622**	**1 413 216**
4. Основен капитал	20 000	20 000
5. Резерви	2 948 199	2 840 322
6. Неразпределена печалба	760 633	802 302
Всичко собствен капитал	**3 728 832**	**3 662 624**

Източник: БНБ.

1.3. ПАРИЧЕН ОТЧЕТ И АНАЛИТИЧНИ ОТЧЕТНОСТИ

1.3.1. КРАТЪК ПАРИЧЕН ОТЧЕТ

(хил. лв.)

	I.2008	II.2008	III.2008	IV.2008	V.2008	VI.2008	VII.2008	VIII.2008	IX.2008	X.2008	XI.2008	XII.2008	I.2009
Валутен курс: лв. за 1 щ. д.	1.31529	1.28953	1.23693	1.25858	1.26117	1.24069	1.25285	1.32734	1.36743	1.53314	1.53676	1.38731	1.52608
лв. за 1 евро	1.95583	1.95583	1.95583	1.95583	1.95583	1.95583	1.95583	1.95583	1.95583	1.95583	1.95583	1.95583	1.95583
НЕТНИ ЧУЖДЕСТРАННИ АКТИВИ	**18 385 493**	**17 488 194**	**17 706 739**	**17 624 101**	**17 291 078**	**16 706 026**	**17 398 915**	**18 267 824**	**18 230 781**	**16 594 718**	**15 644 171**	**13 944 123**	**14 011 610**
в левове	-134 478	-138 869	-147 415	-154 802	-171 224	-28 594	-914	-200 165	-47 985	-1 458 341	-1 572 347	-1 355 246	-1 405 201
в чуждестранна валута	18 519 971	17 627 063	17 854 154	17 778 903	17 462 302	16 734 620	17 399 829	18 467 989	18 278 766	18 053 059	17 216 518	15 299 369	15 416 811
Чуждестранни активи	29 093 328	28 765 393	29 915 436	31 180 527	30 776 023	33 204 291	33 813 050	36 011 126	36 105 568	35 400 452	35 112 588	32 538 555	32 034 206
в левове	468 481	497 338	518 920	525 399	504 266	655 760	1 576 588	1 609 600	1 674 518	816 180	840 281	791 030	835 651
в чуждестранна валута	28 624 847	28 268 055	29 396 516	30 655 128	30 271 757	32 548 531	32 236 462	34 401 526	34 431 050	34 584 272	34 272 307	31 747 525	31 198 555
Минус: чуждестранни пасиви	10 707 835	11 277 199	12 208 697	13 556 426	13 484 945	16 498 265	16 414 135	17 743 302	17 874 787	18 805 734	19 468 417	18 594 432	18 022 596
в левове	602 959	636 207	666 335	680 201	675 490	684 354	1 577 502	1 809 765	1 722 503	2 274 521	2 412 628	2 146 276	2 240 852
в чуждестранна валута	10 104 876	10 640 992	11 542 362	12 876 225	12 809 455	15 813 911	14 836 633	15 933 537	16 152 284	16 531 213	17 055 789	16 448 156	15 781 744
НЕТНИ ВЪТРЕШНИ АКТИВИ	**33 797 585**	**35 047 736**	**35 407 428**	**35 863 490**	**36 736 534**	**38 429 487**	**39 145 968**	**39 132 929**	**39 692 013**	**40 331 963**	**40 942 148**	**44 755 829**	**44 472 376**
ВЪТРЕШЕН КРЕДИТ	34 014 857	35 340 904	35 570 315	36 059 539	37 046 254	38 473 002	39 257 308	39 384 252	39 989 611	40 581 856	41 414 742	44 533 093	44 363 155
в левове	15 767 119	16 026 319	15 522 076	14 855 908	14 732 657	14 770 676	15 040 192	14 116 737	14 252 617	14 129 720	14 399 417	16 958 609	16 272 610
в чуждестранна валута	18 247 738	19 314 585	20 048 239	21 203 631	22 313 597	23 702 326	24 217 116	25 267 515	25 736 994	26 452 136	27 015 325	27 574 484	28 090 545
ВЗЕМАНИЯ ОТ СЕКТОР ДЪРЖАВНО УПРАВЛЕНИЕ	-4 398 853	-4 167 778	-4 792 707	-5 931 678	-6 479 456	-6 905 942	-7 421 112	-8 271 610	-8 616 260	-8 726 677	-8 228 758	-5 175 158	-5 547 673
в левове	-3 391 106	-3 489 178	-4 160 944	-5 242 184	-5 837 002	-6 247 173	-6 320 120	-7 152 022	-7 520 756	-7 661 970	-7 383 808	-4 530 693	-5 141 869
в чуждестранна валута	-1 007 747	-678 600	-631 763	-689 494	-642 454	-658 769	-1 100 992	-1 119 588	-1 095 504	-1 064 707	-844 950	-644 465	-405 804
ВЗЕМАНИЯ ОТ НЕПРАВИТЕЛСТВЕНИЯ СЕКТОР	38 413 710	39 508 682	40 363 022	41 991 217	43 525 710	45 378 944	46 678 420	47 655 862	48 605 871	49 308 533	49 643 500	49 708 251	49 910 828
в левове	19 158 225	19 515 497	19 683 020	20 098 092	20 569 659	21 017 849	21 360 312	21 268 759	21 773 373	21 791 690	21 783 225	21 489 302	21 414 479
в чуждестранна валута	19 255 485	19 993 185	20 680 002	21 893 125	22 956 051	24 361 095	25 318 108	26 387 103	26 832 498	27 516 843	27 860 275	28 218 949	28 496 349
ДЪЛГОТРАЙНИ АКТИВИ	2 178 003	2 209 751	2 247 077	2 274 541	2 295 106	2 324 448	2 365 297	2 402 359	2 456 964	2 498 355	2 531 324	2 600 617	2 654 587
ДРУГИ ПОЗИЦИИ (НЕТО)	-2 395 275	-2 502 919	-2 409 964	-2 470 590	-2 604 826	-2 367 963	-2 476 637	-2 653 682	-2 754 562	-2 748 248	-3 003 918	-2 377 881	-2 545 366
в левове	-1 948 871	-2 020 152	-2 007 984	-1 903 848	-2 036 348	-1 896 582	-1 891 528	-2 119 872	-2 076 465	-2 097 639	-2 176 574	-1 989 210	-2 083 282
в чуждестранна валута	-446 404	-482 767	-401 980	-566 742	-568 478	-471 381	-585 109	-533 810	-678 097	-650 609	-827 344	-388 671	-462 084
ШИРОКИ ПАРИ М3	**41 584 947**	**41 683 827**	**42 248 711**	**42 832 921**	**43 180 792**	**43 964 787**	**45 039 815**	**45 715 629**	**45 690 405**	**44 602 714**	**43 928 214**	**45 777 830**	**45 020 168**
ПАРИ М1	19 881 807	19 590 092	19 848 046	20 075 246	20 338 045	20 326 698	20 832 405	20 821 980	20 525 109	19 791 498	19 245 315	19 866 626	18 645 380
Пари извън ПФИ	6 951 794	6 992 046	6 990 157	7 223 681	7 245 099	7 364 333	7 575 791	7 757 737	7 745 399	7 699 240	7 582 766	8 029 165	7 432 972
Овърнайт-депозити	12 930 013	12 598 046	12 857 889	12 851 565	13 092 946	12 962 365	13 256 614	13 064 243	12 779 710	12 092 258	11 662 549	11 837 461	11 212 408
в левове	8 595 139	8 332 027	8 441 360	8 363 793	8 357 184	8 401 734	8 696 131	8 647 854	8 597 485	7 989 116	7 941 724	8 394 204	7 985 876
в чуждестранна валута	4 334 874	4 266 019	4 416 529	4 487 772	4 735 762	4 560 631	4 560 483	4 416 389	4 182 225	4 103 142	3 720 825	3 443 257	3 226 532
ПАРИ М2 (М1 + КВАЗИПАРИ)	41 551 657	41 648 752	42 210 406	42 793 122	43 141 805	43 928 875	45 009 305	45 670 146	45 631 750	44 509 088	43 832 879	45 687 924	44 972 382
КВАЗИПАРИ	21 669 850	22 058 660	22 362 360	22 717 876	22 803 760	23 602 177	24 176 900	24 848 166	25 106 641	24 717 590	24 587 564	25 821 298	26 327 002
Депозити с договорен матуритет до 2 години	18 132 463	18 392 354	18 537 593	18 780 550	18 712 902	19 393 532	19 766 083	20 338 625	20 518 116	20 092 645	20 048 716	21 394 403	22 040 146
в левове	7 794 855	7 859 499	8 066 123	8 157 403	8 129 213	8 467 043	8 678 737	8 868 847	8 947 818	8 556 895	8 293 771	9 066 101	9 182 246
в чуждестранна валута	10 337 608	10 532 855	10 471 470	10 623 147	10 583 689	10 926 489	11 087 346	11 469 778	11 570 298	11 535 750	11 754 945	12 328 302	12 857 900
Депозити, договорени за ползване след предизвестие до 3 месеца	3 537 387	3 666 306	3 824 767	3 937 326	4 090 858	4 208 645	4 410 817	4 509 541	4 588 525	4 624 945	4 538 848	4 426 895	4 286 856
в левове	1 678 410	1 744 313	1 841 793	1 893 573	1 921 595	1 979 609	2 069 269	2 118 998	2 137 328	2 152 105	2 144 642	2 130 729	2 066 992
в чуждестранна валута	1 858 977	1 921 993	1 982 974	2 043 753	2 169 263	2 229 036	2 341 548	2 390 543	2 451 197	2 472 840	2 394 206	2 296 166	2 219 864

(продължава)

1.3.1. КРАТЪК ПАРИЧЕН ОТЧЕТ
(продължение)

(хил. лв.)

	I.2008	II.2008	III.2008	IV.2008	V.2008	VI.2008	VII.2008	VIII.2008	IX.2008	X.2008	XI.2008	XII.2008	I.2009
ПАРИ М3 (М2+ТЪРГУЕМИ ИНСТРУМЕНТИ)	41 584 947	41 683 827	42 248 711	42 832 921	43 180 792	43 964 787	45 039 815	45 715 629	45 690 405	44 602 714	43 928 214	45 777 830	45 020 168
Търгуеми инструменти (издадени дългови ценни книжа до 2 години + акции/дялове на ФПП + репо-сделки)	33 290	35 075	38 305	39 799	38 987	35 912	30 510	45 483	58 655	93 626	95 335	89 906	47 786
в левове	13 849	16 596	18 853	20 524	19 693	16 833	16 469	31 376	42 050	82 940	84 770	82 391	47 177
в чуждестранна валута	19 441	18 479	19 452	19 275	19 294	19 079	14 041	14 107	16 605	10 686	10 565	7 515	609
ДЪЛГОСРОЧНИ ПАСИВИ НА ПАРИЧНО-ФИНАНСОВИТЕ ИНСТИТУЦИИ	**10 598 131**	**10 852 103**	**10 865 456**	**10 654 670**	**10 846 820**	**11 170 726**	**11 505 068**	**11 685 124**	**12 232 389**	**12 323 967**	**12 658 105**	**12 922 122**	**13 463 818**
Депозити с договорен матуритет над 2 години и депозити, договорени за ползване след предизвестие над 3 месеца	1 364 910	1 380 909	1 335 580	1 375 280	1 461 866	1 479 264	1 490 808	1 492 216	1 617 728	1 584 037	1 541 803	1 465 405	1 458 415
в левове	513 012	510 447	455 555	434 099	456 314	462 914	458 312	445 140	556 984	522 518	515 657	463 454	447 750
в чуждестранна валута	851 898	870 462	880 025	941 181	1 005 552	1 016 350	1 032 496	1 047 076	1 060 744	1 061 519	1 026 146	1 001 951	1 010 665
Издадени дългови ценни книжа над 2 години	100 134	106 475	103 913	104 929	104 991	113 485	111 071	109 513	109 178	114 639	120 677	118 605	125 234
в левове	31 642	40 029	40 981	41 814	41 812	42 011	36 143	36 142	36 133	36 135	33 436	33 429	33 429
в чуждестранна валута	68 492	66 446	62 932	63 115	63 179	71 474	74 928	73 371	73 045	78 504	87 241	85 176	91 805
Капитал и резерви	9 133 087	9 364 719	9 425 963	9 174 461	9 279 963	9 577 977	9 903 189	10 083 395	10 505 483	10 625 291	10 995 625	11 338 112	11 880 169

Източници: БНБ и други ПФИ.

1.3.2. ПОДРОБЕН ПАРИЧЕН ОТЧЕТ

(хил. лв.)

	I.2008	II.2008	III.2008	IV.2008	V.2008	VI.2008	VII.2008	VIII.2008	IX.2008	X.2008	XI.2008	XII.2008	I.2009
Валутен курс: лв. за 1 щ. д.	1.31529	1.28953	1.23693	1.25858	1.26117	1.24069	1.25285	1.32734	1.36743	1.53314	1.53676	1.38731	1.52608
лв. за 1 евро	1.95583	1.95583	1.95583	1.95583	1.95583	1.95583	1.95583	1.95583	1.95583	1.95583	1.95583	1.95583	1.95583
НЕТНИ ЧУЖДЕСТРАННИ АКТИВИ	**18 385 493**	**17 488 194**	**17 706 739**	**17 624 101**	**17 291 078**	**16 706 026**	**17 398 915**	**18 267 824**	**18 230 781**	**16 594 718**	**15 644 171**	**13 944 123**	**14 011 610**
Чуждестранни активи	29 093 328	28 765 393	29 915 436	31 180 527	30 776 023	33 204 291	33 813 050	36 011 126	36 105 568	35 400 452	35 112 588	32 538 555	32 034 206
Каса в чуждестранна валута	466 509	450 373	448 705	439 978	505 011	512 838	533 440	496 880	492 705	575 101	561 376	641 523	589 826
в т.ч. в евро	348 466	345 723	352 180	338 561	393 520	400 866	405 586	383 360	365 314	421 906	410 891	509 858	441 818
Депозити	7 500 531	6 947 097	8 411 151	7 758 311	6 381 916	8 350 982	7 322 309	8 617 156	6 763 449	8 390 062	8 354 830	7 925 856	9 471 115
в левове	152 741	177 506	184 115	174 940	171 308	158 449	992 767	1 038 192	1 062 350	213 675	226 743	192 183	248 863
в чуждестранна валута	7 347 790	6 769 591	8 227 036	7 583 371	6 210 608	8 192 533	6 329 542	7 578 964	5 701 099	8 176 387	8 128 087	7 733 673	9 222 252
в т.ч. в евро	5 692 808	5 245 916	6 684 164	6 517 663	5 084 682	6 950 856	4 643 036	6 020 903	4 711 412	7 081 842	7 239 943	6 756 423	8 399 594
Репо-сделки	-	23	38 197	233	236	15 062	13 888	28 373	19 559	20 191	20 581	9 850	216
в левове	-	23	23	233	236	15 062	13 888	28 373	19 559	20 191	20 581	9 850	216
в чуждестранна валута	-	-	38 174	-	-	-	-	-	-	-	-	-	-
в т.ч. в евро	-	-	38 174	-	-	-	-	-	-	-	-	-	-
Кредити	533 628	600 776	600 768	638 719	582 435	631 898	682 711	654 238	639 189	667 580	611 459	611 480	606 409
в левове	25 324	28 204	11 247	27 905	8 564	30 335	74 598	47 647	56 397	47 149	47 058	46 586	45 454
в чуждестранна валута	508 304	572 572	589 521	610 814	573 871	601 563	608 113	606 591	582 792	620 431	564 401	564 894	560 955
в т.ч. в евро	405 637	471 778	486 154	512 672	435 138	457 977	466 692	473 321	452 292	458 850	427 222	432 087	431 206
Ценни книжа, различни от акции	18 792 535	18 910 218	18 651 570	20 653 049	21 573 815	21 730 378	23 324 920	24 267 819	26 162 715	23 763 395	23 413 433	21 228 863	19 054 778
в левове	290 416	291 605	323 535	322 321	324 158	451 914	495 335	495 388	536 212	535 165	545 899	542 411	541 118
в чуждестранна валута	18 502 119	18 618 613	18 328 035	20 330 728	21 249 657	21 278 464	22 829 585	23 772 431	25 626 503	23 228 230	22 867 534	20 686 452	18 513 660
в т.ч. в евро	18 289 380	18 415 903	18 143 685	20 152 480	21 087 900	21 130 490	22 689 774	23 631 432	25 013 266	22 539 787	22 323 708	20 310 234	18 177 853
Акции и други капиталови инструменти	65 631	86 212	86 035	86 303	87 024	86 284	86 701	88 450	95 706	96 073	96 340	96 667	96 730
в левове	-	-	-	-	-	-	-	-	-	-	-	-	-
в чуждестранна валута	65 631	86 212	86 035	86 303	87 024	86 284	86 701	88 450	95 706	96 073	96 340	96 667	96 730
в т.ч. в евро	42 598	63 230	62 992	62 828	63 293	62 880	63 135	64 952	72 640	72 504	72 098	72 093	71 975
Монетарно злато и притежавани СПТ*	1 626 946	1 666 651	1 560 225	1 472 949	1 497 934	1 542 681	1 538 234	1 500 756	1 572 851	1 518 983	1 674 107	1 617 021	1 874 530
Вземания по лихви	107 548	104 043	118 785	130 985	147 652	334 168	310 847	357 454	359 394	369 067	380 462	407 295	340 602
в левове	-	-	-	-	-	-	-	-	-	-	-	-	-
в чуждестранна валута	107 548	104 043	118 785	130 985	147 652	334 168	310 847	357 454	359 394	369 067	380 462	407 295	340 602
в т.ч. в евро	107 249	103 839	118 498	130 720	147 534	334 047	310 572	357 273	358 797	368 260	379 650	406 207	339 024
Минус: чуждестранни пасиви	10 707 835	11 277 199	12 208 697	13 556 426	13 484 945	16 498 265	16 414 135	17 743 302	17 874 787	18 805 734	19 468 417	18 594 432	18 022 596
Депозити	10 396 177	10 908 446	11 649 825	13 159 859	13 049 910	15 901 601	15 977 452	17 289 213	17 661 062	18 481 804	19 017 868	18 216 499	17 666 174
в левове	601 856	615 979	660 119	673 984	669 099	677 827	1 571 983	1 804 118	1 716 856	2 268 877	2 406 980	2 140 518	2 235 283
в чуждестранна валута	9 794 321	10 292 467	10 989 706	12 485 875	12 380 811	15 223 774	14 405 469	15 485 095	15 944 206	16 212 927	16 610 888	16 075 981	15 430 891
в т.ч. в евро	9 591 113	10 104 663	10 801 206	12 292 257	12 137 533	14 943 020	14 153 991	15 067 775	15 557 802	15 730 876	16 176 955	15 510 713	14 952 957
Репо-сделки	36 327	88 443	278 510	116 189	154 454	315 913	147 103	164 463	119 456	235 077	365 950	293 214	271 889
в левове	-	14 028	-	-	-	-	-	-	-	-	-	-	-
в чуждестранна валута	36 327	74 415	278 510	116 189	154 454	315 913	147 103	164 463	119 456	235 077	365 950	293 214	271 889
в т.ч. в евро	36 327	60 025	264 494	101 937	105 275	315 913	147 103	164 463	119 456	231 890	362 119	292 104	270 821
Кредити**	-	-	-	-	-	-	-	-	-	-	-	-	-
Ценни книжа***	275 331	280 310	280 362	280 378	280 581	280 751	289 580	289 626	94 269	88 853	84 599	84 719	84 533
в левове	1 103	6 200	6 216	6 217	6 391	6 527	5 519	5 647	5 647	5 644	5 648	5 758	5 569
в чуждестранна валута	274 228	274 110	274 146	274 161	274 190	274 224	284 061	283 979	88 622	83 209	78 951	78 961	78 964
в т.ч. в евро	274 228	274 110	274 146	274 161	274 190	274 224	284 061	283 979	88 622	83 209	78 951	78 961	78 964

(продължава)

1.3.2. ПОДРОБЕН ПАРИЧЕН ОТЧЕТ
(продължение)

(хил. лв.)

	I.2008	II.2008	III.2008	IV.2008	V.2008	VI.2008	VII.2008	VIII.2008	IX.2008	X.2008	XI.2008	XII.2008	I.2009
Задължения по лихви	-	-	-	-	-	-	-	-	-	-	-	-	-
в левове	-	-	-	-	-	-	-	-	-	-	-	-	-
в чуждестранна валута	-	-	-	-	-	-	-	-	-	-	-	-	-
в т.ч. в евро	-	-	-	-	-	-	-	-	-	-	-	-	-
НЕТНИ ВЪТРЕШНИ АКТИВИ	**33 797 585**	**35 047 736**	**35 407 428**	**35 863 490**	**36 736 534**	**38 429 487**	**39 145 968**	**39 132 929**	**39 692 013**	**40 331 963**	**40 942 148**	**44 755 829**	**44 472 376**
ВЪТРЕШЕН КРЕДИТ	34 014 857	35 340 904	35 570 315	36 059 539	37 046 254	38 473 002	39 257 308	39 384 252	39 989 611	40 581 856	41 414 742	44 533 093	44 363 155
ВЗЕМАНИЯ ОТ СЕКТОР ДЪРЖАВНО УПРАВЛЕНИЕ	-4 398 853	-4 167 778	-4 792 707	-5 931 678	-6 479 456	-6 905 942	-7 421 112	-8 271 610	-8 616 260	-8 726 677	-8 228 758	-5 175 158	-5 547 673
Централно държавно управление (нето)	-4 600 204	-4 366 934	-5 000 187	-6 138 649	-6 687 394	-7 113 464	-7 631 118	-8 483 814	-8 823 301	-8 937 690	-8 441 405	-5 403 599	-5 773 071
Вземания	3 008 889	3 030 022	2 979 062	2 910 729	2 938 090	2 945 010	2 926 413	2 935 357	2 967 094	3 012 882	2 985 308	2 949 446	2 965 607
ДЦК	3 008 392	3 029 534	2 978 569	2 910 241	2 937 595	2 944 516	2 925 880	2 934 596	2 966 599	3 012 386	2 985 276	2 949 422	2 965 583
в левове	1 603 739	1 590 223	1 532 868	1 472 375	1 489 601	1 507 111	1 461 048	1 445 361	1 457 594	1 436 564	1 434 955	1 448 323	1 388 728
в чуждестранна валута	1 404 653	1 439 311	1 445 701	1 437 866	1 447 994	1 437 405	1 464 832	1 489 235	1 509 005	1 575 822	1 550 321	1 501 099	1 576 855
в т.ч. в евро	948 972	967 132	991 689	974 322	970 724	962 713	975 992	970 183	973 669	1 003 966	966 566	971 646	997 517
Репо-сделки	-	-	-	-	-	-	-	-	-	-	-	-	-
в левове	-	-	-	-	-	-	-	-	-	-	-	-	-
в чуждестранна валута	-	-	-	-	-	-	-	-	-	-	-	-	-
в т.ч. в евро	-	-	-	-	-	-	-	-	-	-	-	-	-
Кредити	497	488	493	488	495	494	533	761	495	496	32	24	24
в левове	497	488	489	488	495	490	532	761	491	489	18	18	21
в чуждестранна валута	-	-	4	-	-	4	1	-	4	7	14	6	3
в т.ч. в евро	-	-	4	-	-	4	1	-	4	7	14	6	3
Минус: задължения	7 609 093	7 396 956	7 979 249	9 049 378	9 625 484	10 058 474	10 557 531	11 419 171	11 790 395	11 950 572	11 426 713	8 353 045	8 738 678
Депозити	7 609 093	7 396 956	7 979 249	9 049 378	9 625 484	10 058 474	10 557 531	11 419 171	11 790 395	11 950 572	11 426 713	8 353 045	8 738 678
в левове	5 120 109	5 202 469	5 821 811	6 841 922	7 453 632	7 881 591	7 909 106	8 722 334	9 103 412	9 224 227	8 945 786	6 123 685	6 672 514
в чуждестранна валута	2 488 984	2 194 487	2 157 438	2 207 456	2 171 852	2 176 883	2 648 425	2 696 837	2 686 983	2 726 345	2 480 927	2 229 360	2 066 164
в т.ч. в евро	2 456 548	2 152 769	2 126 230	2 166 560	2 130 254	2 128 952	2 150 645	2 168 571	2 142 130	2 114 053	2 036 674	1 950 586	1 831 474
Репо-сделки	-	-	-	-	-	-	-	-	-	-	-	-	-
в левове	-	-	-	-	-	-	-	-	-	-	-	-	-
в чуждестранна валута	-	-	-	-	-	-	-	-	-	-	-	-	-
в т.ч. в евро	-	-	-	-	-	-	-	-	-	-	-	-	-
Местно държавно управление и СОФ	201 351	199 156	207 480	206 971	207 938	207 522	210 006	212 204	207 041	211 013	212 647	228 441	225 398
Ценни книжа, различни от акции	51 508	50 186	55 312	55 296	55 269	55 250	57 235	57 227	53 337	56 231	56 206	56 156	56 144
в левове	7 561	6 250	6 248	6 244	6 240	6 232	6 228	6 232	6 163	6 109	6 100	6 057	6 053
в чуждестранна валута	43 947	43 936	49 064	49 052	49 029	49 018	51 007	50 995	47 174	50 122	50 106	50 099	50 091
в т.ч. в евро	43 947	43 936	49 064	49 052	49 029	49 018	51 007	50 995	47 174	50 122	50 106	50 099	50 091
Репо-сделки	-	-	-	-	-	-	-	1 095	1 095	2 249	2 264	2 271	2 273
в левове	-	-	-	-	-	-	-	-	-	-	-	-	-
в чуждестранна валута	-	-	-	-	-	-	-	1 095	1 095	2 249	2 264	2 271	2 273
в т.ч. в евро	-	-	-	-	-	-	-	1 095	1 095	2 249	2 264	2 271	2 273
Кредити	149 843	148 970	152 168	151 675	152 669	152 272	152 771	153 882	152 609	152 533	154 177	170 014	166 981
в левове	117 206	116 330	121 262	120 631	120 294	120 585	121 178	117 958	118 408	119 095	120 905	138 594	135 843
в чуждестранна валута	32 637	32 640	30 906	31 044	32 375	31 687	31 593	35 924	34 201	33 438	33 272	31 420	31 138
в т.ч. в евро	32 637	32 640	30 906	31 044	32 375	31 687	31 593	35 924	34 201	33 438	33 272	31 420	31 138

(продължава)

1.3.2. ПОДРОБЕН ПАРИЧЕН ОТЧЕТ
(продължение)

(хил. лв.)

	I.2008	II.2008	III.2008	IV.2008	V.2008	VI.2008	VII.2008	VIII.2008	IX.2008	X.2008	XI.2008	XII.2008	I.2009
ВЗЕМАНИЯ ОТ НЕПРАВИТЕЛСТВЕНИЯ СЕКТОР	38 413 710	39 508 682	40 363 022	41 991 217	43 525 710	45 378 944	46 678 420	47 655 862	48 605 871	49 308 533	49 643 500	49 708 251	49 910 828
Нефинансови предприятия	23 668 065	24 241 759	25 005 508	25 973 852	26 888 323	28 195 903	29 044 711	29 728 033	30 243 311	30 536 148	30 708 605	30 651 451	30 910 394
Репо-сделки	111 145	111 294	49 817	38 814	42 778	56 814	56 031	49 791	109 129	95 890	93 572	13 504	31 681
в левове	84 197	84 345	22 868	24 047	28 012	34 994	34 283	22 699	82 012	81 769	81 535	8 313	14 144
в чуждестранна валута	26 948	26 949	26 949	14 767	14 766	21 820	21 748	27 092	27 117	14 121	12 037	5 191	17 537
в т.ч. в евро	26 948	26 949	26 949	14 767	14 766	21 820	21 748	27 092	27 117	14 121	12 037	5 191	17 537
Кредити	23 093 849	23 667 901	24 445 425	25 437 145	26 368 883	27 665 490	28 522 660	29 211 516	29 706 102	30 022 133	30 208 636	30 242 274	30 484 572
в левове	7 376 079	7 347 048	7 497 279	7 620 191	7 839 554	8 134 870	8 263 515	8 158 193	8 437 505	8 368 303	8 409 651	8 301 365	8 294 439
в чуждестранна валута	15 717 770	16 320 853	16 948 146	17 816 954	18 529 329	19 530 620	20 259 145	21 053 323	21 268 597	21 653 830	21 798 985	21 940 909	22 190 133
в т.ч. в евро	15 390 937	15 988 433	16 643 978	17 475 773	18 157 757	19 147 941	19 834 813	20 309 596	20 427 267	20 763 153	20 878 323	21 134 320	21 287 641
Ценни книжа, различни от акции	319 411	318 285	367 216	355 427	333 871	332 662	328 223	326 797	294 651	290 389	281 898	274 427	274 989
в левове	35 122	33 483	35 750	35 626	35 778	36 254	37 643	37 950	37 975	37 378	30 091	29 308	28 712
в чуждестранна валута	284 289	284 802	331 466	319 801	298 093	296 408	290 580	288 847	256 676	253 011	251 807	245 119	246 277
в т.ч. в евро	273 109	273 841	320 952	309 104	287 373	285 862	279 931	277 565	245 052	239 979	238 744	233 309	233 287
Акции и други капиталови инструменти	143 660	144 279	143 050	142 466	142 791	140 937	137 797	139 929	133 429	127 736	124 499	121 246	119 152
в левове	143 660	144 279	143 050	142 466	142 791	140 937	137 797	139 929	133 429	127 736	124 499	121 246	119 152
в чуждестранна валута	-	-	-	-	-	-	-	-	-	-	-	-	-
в т.ч. в евро	-	-	-	-	-	-	-	-	-	-	-	-	-
Финансови предприятия	662 720	674 021	706 764	749 816	806 235	897 519	761 993	776 898	770 300	844 378	883 578	958 819	939 838
Репо-сделки	28 876	29 853	29 431	28 174	48 924	43 875	43 249	43 837	43 926	53 931	49 882	31 960	39 917
в левове	22 624	23 592	23 171	21 408	22 629	22 278	21 498	21 161	20 745	28 748	24 644	18 357	23 868
в чуждестранна валута	6 252	6 261	6 260	6 766	26 295	21 597	21 751	22 676	23 181	25 183	25 238	13 603	16 049
в т.ч. в евро	6 252	6 261	6 260	6 766	10 684	6 239	6 242	6 245	6 255	6 205	6 215	13 064	15 510
Кредити	426 847	437 490	449 291	492 914	523 280	624 464	516 520	532 200	539 828	608 161	648 562	749 738	721 974
в левове	88 766	82 974	105 882	106 259	111 249	108 652	89 202	98 782	99 540	108 290	99 233	100 379	99 371
в чуждестранна валута	338 081	354 516	343 409	386 655	412 031	515 812	427 318	433 418	440 288	499 871	549 329	649 359	622 603
в т.ч. в евро	338 079	351 978	340 975	384 529	409 896	513 580	425 348	430 922	437 008	477 689	546 237	646 656	621 262
Ценни книжа, различни от акции	99 443	94 972	104 329	103 472	102 774	101 964	72 849	76 646	70 905	73 271	79 737	79 773	78 368
в левове	32 751	32 750	37 751	37 453	37 448	37 447	8 441	8 742	7 483	7 084	7 084	7 094	7 094
в чуждестранна валута	66 692	62 222	66 578	66 019	65 326	64 517	64 408	67 904	63 422	66 187	72 653	72 679	71 274
в т.ч. в евро	66 692	62 222	66 578	66 019	65 326	64 517	64 408	67 904	63 422	66 187	72 653	72 679	71 274
Акции и други капиталови инструменти	107 554	111 706	123 713	125 256	131 257	127 216	129 375	124 215	115 641	109 015	105 397	97 348	99 579
в левове	107 554	110 415	122 465	124 005	129 995	126 003	128 176	122 953	114 417	107 802	104 238	96 319	98 472
в чуждестранна валута	-	1 291	1 248	1 251	1 262	1 213	1 199	1 262	1 224	1 213	1 159	1 029	1 107
в т.ч. в евро	-	-	-	-	-	-	-	-	-	-	-	-	-
Домакинства и НТООД	14 082 925	14 592 902	14 650 750	15 267 549	15 831 152	16 285 522	16 871 716	17 150 931	17 592 260	17 928 007	18 051 317	18 097 981	18 060 596
Репо-сделки	14 054	14 111	16 334	12 152	11 927	12 027	11 557	12 524	10 392	7 180	5 837	6 487	5 242
в левове	14 054	14 111	16 334	12 152	11 927	12 027	11 557	12 524	10 392	7 180	5 837	6 487	5 242
в чуждестранна валута	-	-	-	-	-	-	-	-	-	-	-	-	-
в т.ч. в евро	-	-	-	-	-	-	-	-	-	-	-	-	-
Кредити	14 068 871	14 578 791	14 634 416	15 255 397	15 819 225	16 273 495	16 860 159	17 138 407	17 581 868	17 920 827	18 045 480	18 091 494	18 055 354
в левове	11 253 418	11 642 500	11 678 470	11 974 485	12 210 276	12 364 387	12 628 200	12 645 826	12 829 875	12 917 400	12 896 413	12 800 434	12 723 985
в чуждестранна валута	2 815 453	2 936 291	2 955 946	3 280 912	3 608 949	3 909 108	4 231 959	4 492 581	4 751 993	5 003 427	5 149 067	5 291 060	5 331 369
в т.ч. в евро	2 746 498	2 869 673	2 879 297	3 192 181	3 512 145	3 830 322	4 140 171	4 373 949	4 625 795	4 845 085	4 988 821	5 125 350	5 163 915

(продължава)

1.3.2. ПОДРОБЕН ПАРИЧЕН ОТЧЕТ
(продължение)

(хил. лв.)

	I.2008	II.2008	III.2008	IV.2008	V.2008	VI.2008	VII.2008	VIII.2008	IX.2008	X.2008	XI.2008	XII.2008	I.2009
ДЪЛГОТРАЙНИ АКТИВИ	2 178 003	2 209 751	2 247 077	2 274 541	2 295 106	2 324 448	2 365 297	2 402 359	2 456 964	2 498 355	2 531 324	2 600 617	2 654 587
ДРУГИ ПОЗИЦИИ (нето)	-2 395 275	-2 502 919	-2 409 964	-2 470 590	-2 604 826	-2 367 963	-2 476 637	-2 653 682	-2 754 562	-2 748 248	-3 003 918	-2 377 881	-2 545 366
Отношения между ПФИ (нето)	-113 189	-57 526	-71 954	-161 651	-90 727	-92 646	-107 234	-49 993	-153 290	-149 483	-330 600	-50 094	-81 092
в левове	-71 879	-50 397	-72 181	-69 026	-57 307	-55 563	-55 027	-37 871	-36 148	-43 397	-65 939	-42 303	-71 638
в чуждестранна валута	-41 310	-7 129	227	-92 625	-33 420	-37 083	-52 207	-12 122	-117 142	-106 086	-264 661	-7 791	-9 454
в т.ч. в евро	-40 880	-7 072	-11 599	-92 233	-32 964	-36 692	-12 748	-12 730	-116 771	-105 927	-264 451	-7 514	-9 291
Други активи и пасиви (нето)	-2 282 086	-2 445 393	-2 338 010	-2 308 939	-2 514 099	-2 275 317	-2 369 403	-2 603 689	-2 601 272	-2 598 765	-2 673 318	-2 327 787	-2 464 274
в левове	-1 876 992	-1 969 755	-1 935 803	-1 834 822	-1 979 041	-1 841 019	-1 836 501	-2 082 001	-2 040 317	-2 054 242	-2 110 635	-1 946 907	-2 011 644
в чуждестранна валута	-405 094	-475 638	-402 207	-474 117	-535 058	-434 298	-532 902	-521 688	-560 955	-544 523	-562 683	-380 880	-452 630
в т.ч. в евро	-295 542	-367 579	-305 258	-384 093	-437 654	-358 879	-452 610	-444 608	-498 024	-480 350	-494 820	-329 394	-410 959
ШИРОКИ ПАРИ М3	**41 584 947**	**41 683 827**	**42 248 711**	**42 832 921**	**43 180 792**	**43 964 787**	**45 039 815**	**45 715 629**	**45 690 405**	**44 602 714**	**43 928 214**	**45 777 830**	**45 020 168**
ПАРИ М1	19 881 807	19 590 092	19 848 046	20 075 246	20 338 045	20 326 698	20 832 405	20 821 980	20 525 109	19 791 498	19 245 315	19 866 626	18 645 380
Пари извън ПФИ	6 951 794	6 992 046	6 990 157	7 223 681	7 245 099	7 364 333	7 575 791	7 757 737	7 745 399	7 699 240	7 582 766	8 029 165	7 432 972
Овърнайт-депозити	12 930 013	12 598 046	12 857 889	12 851 565	13 092 946	12 962 365	13 256 614	13 064 243	12 779 710	12 092 258	11 662 549	11 837 461	11 212 408
в левове	8 595 139	8 332 027	8 441 360	8 363 793	8 357 184	8 401 734	8 696 131	8 647 854	8 597 485	7 989 116	7 941 724	8 394 204	7 985 876
Местно държавно управление и СОФ	541 654	601 025	585 433	684 063	680 712	778 137	715 952	723 499	746 747	719 934	743 613	489 819	599 270
Нефинансови предприятия	5 047 895	4 720 632	4 763 848	4 505 851	4 597 630	4 649 728	4 983 597	4 899 084	4 869 983	4 404 109	4 315 697	4 963 610	4 552 471
Финансови предприятия	473 929	438 432	524 183	531 374	516 276	374 588	363 706	348 612	356 454	350 366	364 180	285 097	361 314
Домакинства и НТООД	2 531 661	2 571 938	2 567 896	2 642 505	2 562 566	2 599 281	2 632 876	2 676 659	2 624 301	2 514 707	2 518 234	2 655 678	2 472 821
в чуждестранна валута	4 334 874	4 266 019	4 416 529	4 487 772	4 735 762	4 560 631	4 560 483	4 416 389	4 182 225	4 103 142	3 720 825	3 443 257	3 226 532
Местно държавно управление и СОФ	35 510	37 763	37 320	47 001	33 139	35 360	37 421	37 248	36 502	40 876	28 778	26 578	23 538
Нефинансови предприятия	3 075 065	3 012 783	3 126 857	3 243 774	3 499 507	3 267 747	3 309 927	3 107 393	2 929 623	2 892 558	2 651 632	2 431 228	2 292 433
Финансови предприятия	155 209	157 578	162 529	132 075	186 793	217 971	195 952	247 157	223 067	251 540	206 244	216 996	186 287
Домакинства и НТООД	1 069 090	1 057 895	1 089 823	1 064 922	1 016 323	1 039 553	1 017 183	1 024 591	993 033	918 168	834 171	768 455	724 274
в т.ч. в евро	3 676 812	3 575 486	3 749 350	3 786 346	4 011 843	3 922 313	3 818 403	3 721 614	3 441 573	3 355 650	3 060 393	2 915 522	2 676 153
Местно държавно управление и СОФ	35 416	37 671	37 232	46 903	33 062	35 242	37 247	37 080	36 308	40 648	27 922	25 797	22 771
Нефинансови предприятия	2 582 519	2 489 578	2 619 864	2 697 090	2 925 712	2 777 365	2 717 558	2 599 074	2 374 640	2 325 191	2 169 221	2 073 744	1 925 471
Финансови предприятия	139 866	135 764	144 329	113 812	167 441	199 776	179 091	206 532	185 531	233 507	187 828	185 278	152 712
Домакинства и НТООД	919 011	912 473	947 925	928 541	885 628	909 930	884 507	878 928	845 094	756 304	675 422	630 703	575 199
ПАРИ М2 (М1 + КВАЗИПАРИ)	41 551 657	41 648 752	42 210 406	42 793 122	43 141 805	43 928 875	45 009 305	45 670 146	45 631 750	44 509 088	43 832 879	45 687 924	44 972 382
КВАЗИПАРИ	21 669 850	22 058 660	22 362 360	22 717 876	22 803 760	23 602 177	24 176 900	24 848 166	25 106 641	24 717 590	24 587 564	25 821 298	26 327 002
Депозити с договорен матуритет до 2 години	18 132 463	18 392 354	18 537 593	18 780 550	18 712 902	19 393 532	19 766 083	20 338 625	20 518 116	20 092 645	20 048 716	21 394 403	22 040 146
в левове	7 794 855	7 859 499	8 066 123	8 157 403	8 129 213	8 467 043	8 678 737	8 868 847	8 947 818	8 556 895	8 293 771	9 066 101	9 182 246
Местно държавно управление и СОФ	887 187	892 662	903 629	926 899	934 681	938 135	1 048 112	1 060 394	1 035 994	1 005 902	908 495	828 963	859 481
Нефинансови предприятия	2 172 341	2 262 952	2 377 711	2 407 903	2 349 473	2 510 517	2 487 896	2 533 333	2 513 911	2 496 879	2 325 196	2 713 868	2 445 022
Финансови предприятия	954 249	884 223	989 190	982 882	1 012 793	1 127 973	1 153 339	1 174 446	1 178 254	872 037	794 469	858 015	924 992
Домакинства и НТООД	3 781 078	3 819 662	3 795 593	3 839 719	3 832 266	3 890 418	3 989 390	4 100 674	4 219 659	4 182 077	4 265 611	4 665 255	4 952 751
в чуждестранна валута	10 337 608	10 532 855	10 471 470	10 623 147	10 583 689	10 926 489	11 087 346	11 469 778	11 570 298	11 535 750	11 754 945	12 328 302	12 857 900
Местно държавно управление и СОФ	23 865	23 920	28 992	22 810	22 769	22 686	21 524	21 720	21 617	22 103	22 102	19 262	9 002
Нефинансови предприятия	2 615 972	2 656 923	2 566 749	2 557 455	2 406 154	2 644 825	2 625 059	2 794 008	2 773 463	2 687 595	2 797 895	3 050 548	3 148 295
Финансови предприятия	356 480	353 360	346 783	326 301	385 995	337 348	362 679	365 592	364 870	495 812	575 286	715 749	736 949
Домакинства и НТООД	7 341 291	7 498 652	7 528 946	7 716 581	7 768 771	7 921 630	8 078 084	8 288 458	8 410 348	8 330 240	8 359 662	8 542 743	8 963 654
в т.ч. в евро	8 382 624	8 575 269	8 599 976	8 755 265	8 714 702	8 988 199	9 239 260	9 386 978	9 368 790	9 291 112	9 522 311	10 325 774	10 726 691
Местно държавно управление и СОФ	20 009	20 140	25 367	19 120	19 066	19 049	17 851	17 829	17 609	17 609	17 597	15 196	7 764
Нефинансови предприятия	2 173 512	2 181 899	2 109 162	2 133 146	1 989 942	2 142 213	2 236 632	2 258 812	2 179 724	2 189 288	2 284 497	2 568 141	2 679 017

(продължава)

1.3.2. ПОДРОБЕН ПАРИЧЕН ОТЧЕТ
(продължение)

(хил. лв.)

	I.2008	II.2008	III.2008	IV.2008	V.2008	VI.2008	VII.2008	VIII.2008	IX.2008	X.2008	XI.2008	XII.2008	I.2009
Финансови предприятия	325 801	322 597	319 044	299 129	343 768	296 747	321 402	321 403	322 006	452 706	533 809	694 350	718 391
Домакинства и НТООД	5 863 302	6 050 633	6 146 403	6 303 870	6 361 926	6 530 190	6 663 375	6 788 934	6 849 451	6 631 509	6 686 408	7 048 087	7 321 519
Депозити, договорени за ползване след предизвестие до 3 месеца	3 537 387	3 666 306	3 824 767	3 937 326	4 090 858	4 208 645	4 410 817	4 509 541	4 588 525	4 624 945	4 538 848	4 426 895	4 286 856
в левове	1 678 410	1 744 313	1 841 793	1 893 573	1 921 595	1 979 609	2 069 269	2 118 998	2 137 328	2 152 105	2 144 642	2 130 729	2 066 992
Местно държавно управление и СОФ	-	-	-	-	-	-	-	-	-	-	-	-	-
Нефинансови предприятия	33 019	19 034	25 704	19 717	6 563	5 855	23 755	2 925	3 725	33 855	30 858	39 317	42 576
Финансови предприятия	1 000	1 000	1 000	-	-	-	-	-	-	150	150	2 954	3 340
Домакинства и НТООД	1 644 391	1 724 279	1 815 089	1 873 856	1 915 032	1 973 754	2 045 514	2 116 073	2 133 603	2 118 100	2 113 634	2 088 458	2 021 076
в чуждестранна валута	1 858 977	1 921 993	1 982 974	2 043 753	2 169 263	2 229 036	2 341 548	2 390 543	2 451 197	2 472 840	2 394 206	2 296 166	2 219 864
Местно държавно управление и СОФ	-	-	-	-	-	-	-	-	-	-	-	-	-
Нефинансови предприятия	13 907	20 347	17 739	16 073	41 381	28 721	25 879	24 814	31 055	77 572	35 579	12 614	17 603
Финансови предприятия	-	-	-	-	-	-	-	-	-	-	782	-	782
Домакинства и НТООД	1 845 070	1 901 646	1 965 235	2 027 680	2 127 882	2 200 315	2 315 669	2 365 729	2 420 142	2 395 268	2 357 845	2 283 552	2 201 479
в т.ч. в евро	1 522 036	1 589 448	1 664 592	1 733 838	1 851 018	1 918 542	2 024 515	2 053 122	2 094 491	2 091 839	2 020 296	1 956 459	1 857 096
Местно държавно управление и СОФ	-	-	-	-	-	-	-	-	-	-	-	-	-
Нефинансови предприятия	9 770	12 375	8 432	12 720	34 136	25 676	22 879	20 577	28 099	74 762	33 147	10 055	15 948
Финансови предприятия	-	-	-	-	-	-	-	-	-	-	782	-	782
Домакинства и НТООД	1 512 266	1 577 073	1 656 160	1 721 118	1 816 882	1 892 866	2 001 636	2 032 545	2 066 392	2 017 077	1 986 367	1 946 404	1 840 366
ПАРИ М3 (М2 + ТЪРГУЕМИ ИНСТРУМЕНТИ)	41 584 947	41 683 827	42 248 711	42 832 921	43 180 792	43 964 787	45 039 815	45 715 629	45 690 405	44 602 714	43 928 214	45 777 830	45 020 168
Търгуеми инструменти (издадени дългови ценни книжа до 2 години + акции/дялове на ФПП + репо-сделки)	33 290	35 075	38 305	39 799	38 987	35 912	30 510	45 483	58 655	93 626	95 335	89 906	47 786
в левове	13 849	16 596	18 853	20 524	19 693	16 833	16 469	31 376	42 050	82 940	84 770	82 391	47 177
в чуждестранна валута	19 441	18 479	19 452	19 275	19 294	19 079	14 041	14 107	16 605	10 686	10 565	7 515	609
в т.ч. в евро	19 441	18 479	19 452	19 275	19 294	19 079	14 041	14 107	16 060	10 075	9 953	6 962	-
ДЪЛГОСРОЧНИ ПАСИВИ, НЕВКЛЮЧЕНИ В ПАРИЧНАТА МАСА	**10 598 131**	**10 852 103**	**10 865 456**	**10 654 670**	**10 846 820**	**11 170 726**	**11 505 068**	**11 685 124**	**12 232 389**	**12 323 967**	**12 658 105**	**12 922 122**	**13 463 818**
ДЕПОЗИТИ С ДОГОВОРЕН МАТУРИТЕТ НАД 2 ГОДИНИ И ДЕПОЗИТИ, ДОГОВОРЕНИ ЗА ПОЛЗВАНЕ СЛЕД ПРЕДИЗВЕСТИЕ НАД 3 МЕСЕЦА	1 364 910	1 380 909	1 335 580	1 375 280	1 461 866	1 479 264	1 490 808	1 492 216	1 617 728	1 584 037	1 541 803	1 465 405	1 458 415
в левове	513 012	510 447	455 555	434 099	456 314	462 914	458 312	445 140	556 984	522 518	515 657	463 454	447 750
в чуждестранна валута	851 898	870 462	880 025	941 181	1 005 552	1 016 350	1 032 496	1 047 076	1 060 744	1 061 519	1 026 146	1 001 951	1 010 665
в т.ч. в евро	664 779	685 930	702 963	732 017	788 910	800 664	816 307	818 714	826 017	809 836	778 832	779 979	773 596
ИЗДАДЕНИ ДЪЛГОВИ ЦЕННИ КНИЖА НАД 2 ГОДИНИ	100 134	106 475	103 913	104 929	104 991	113 485	111 071	109 513	109 178	114 639	120 677	118 605	125 234
в левове	31 642	40 029	40 981	41 814	41 812	42 011	36 143	36 142	36 133	36 135	33 436	33 429	33 429
в чуждестранна валута	68 492	66 446	62 932	63 115	63 179	71 474	74 928	73 371	73 045	78 504	87 241	85 176	91 805
в т.ч. в евро	68 492	66 446	62 932	63 115	63 179	71 474	74 928	73 371	73 045	78 504	87 241	85 176	91 805
КАПИТАЛ И РЕЗЕРВИ	9 133 087	9 364 719	9 425 963	9 174 461	9 279 963	9 577 977	9 903 189	10 083 395	10 505 483	10 625 291	10 995 625	11 338 112	11 880 169
Основен капитал	2 189 081	2 189 081	2 189 081	2 189 081	2 209 081	2 331 873	2 421 431	2 421 431	2 558 339	2 558 339	2 558 339	2 713 339	2 838 339
Резерви	5 023 133	5 088 547	5 247 766	5 460 856	5 537 756	5 707 109	5 768 693	5 749 884	5 870 859	5 803 778	6 012 713	6 074 011	6 359 304
Финансов резултат	1 920 873	2 087 091	1 989 116	1 524 524	1 533 126	1 538 995	1 713 065	1 912 080	2 076 285	2 263 174	2 424 573	2 550 762	2 682 526

* Включва и резервната позиция в МВФ.
** Включва само получените кредити от МВФ.
*** Включва издадените дългови ЦК и акции на фондове на паричния пазар (ФПП), държани от нерезиденти.

Източници: БНБ и други ПФИ.

1.3.3. АНАЛИТИЧНА ОТЧЕТНОСТ НА БНБ

(хил. лв.)

	I.2008	II.2008	III.2008	IV.2008	V.2008	VI.2008	VII.2008	VIII.2008	IX.2008	X.2008	XI.2008	XII.2008	I.2009
Валутен курс: лв. за 1 щ. д.	1.31529	1.28953	1.23693	1.25858	1.26117	1.24069	1.25285	1.32734	1.36743	1.53314	1.53676	1.38731	1.52608
лв. за 1 евро	1.95583	1.95583	1.95583	1.95583	1.95583	1.95583	1.95583	1.95583	1.95583	1.95583	1.95583	1.95583	1.95583
АКТИВИ	**16 744 319**	**16 990 119**	**17 235 282**	**17 791 970**	**17 270 810**	**17 498 781**	**17 809 247**	**18 387 044**	**18 623 827**	**17 342 661**	**18 121 931**	**18 322 530**	**16 742 362**
НЕТНИ ЧУЖДЕСТРАННИ АКТИВИ	22 740 771	22 778 443	23 663 666	25 290 581	25 008 075	25 868 327	26 696 424	28 121 146	28 763 440	27 700 263	27 935 911	24 795 802	23 615 980
Чуждестранни активи	22 871 384	22 825 547	23 721 949	25 330 125	25 089 753	25 911 620	26 711 559	28 147 184	28 821 798	27 785 854	28 036 908	24 893 205	23 738 049
Каса в чуждестранна валута	92 056	83 538	79 067	89 728	83 000	79 641	77 258	74 998	94 387	93 419	80 712	84 396	90 601
в т.ч. в евро	91 185	82 602	78 382	89 216	82 451	78 679	76 674	73 787	93 476	92 151	79 793	83 473	90 147
Депозити	3 042 055	2 885 174	4 176 272	3 849 275	2 519 124	3 255 070	2 511 824	3 066 664	1 819 773	3 004 911	3 496 284	2 561 450	3 455 633
в левове	-	-	-	-	-	-	-	-	-	-	-	-	-
в чуждестранна валута	3 042 055	2 885 174	4 176 272	3 849 275	2 519 124	3 255 070	2 511 824	3 066 664	1 819 773	3 004 911	3 496 284	2 561 450	3 455 633
в т.ч. в евро	3 009 300	2 850 693	4 152 982	3 824 548	2 494 132	3 233 670	2 040 675	2 567 988	1 794 926	2 960 525	3 486 062	2 552 177	3 433 166
Репо-сделки	-	-	-	-	-	-	-	-	-	-	-	-	-
в левове	-	-	-	-	-	-	-	-	-	-	-	-	-
в чуждестранна валута	-	-	-	-	-	-	-	-	-	-	-	-	-
в т.ч. в евро	-	-	-	-	-	-	-	-	-	-	-	-	-
Кредити	-	-	-	-	-	-	-	-	-	-	-	-	-
в левове	-	-	-	-	-	-	-	-	-	-	-	-	-
в чуждестранна валута	-	-	-	-	-	-	-	-	-	-	-	-	-
в т.ч. в евро	-	-	-	-	-	-	-	-	-	-	-	-	-
Ценни книжа, различни от акции	17 974 790	18 058 152	17 759 611	19 759 199	20 814 054	20 672 071	22 245 407	23 119 323	24 947 404	22 771 485	22 377 354	20 194 594	17 948 350
в левове	-	-	-	-	-	-	-	-	-	-	-	-	-
в чуждестранна валута	17 974 790	18 058 152	17 759 611	19 759 199	20 814 054	20 672 071	22 245 407	23 119 323	24 947 404	22 771 485	22 377 354	20 194 594	17 948 350
в т.ч. в евро	17 974 790	18 058 152	17 759 611	19 759 199	20 814 054	20 672 071	22 245 407	23 119 323	24 457 142	22 220 845	21 970 776	19 938 204	17 747 076
Акции и други капиталови инструменти	27 989	27 989	27 989	27 989	27 989	27 989	27 989	27 989	27 989	27 989	27 989	28 449	28 333
в левове	-	-	-	-	-	-	-	-	-	-	-	-	-
в чуждестранна валута	27 989	27 989	27 989	27 989	27 989	27 989	27 989	27 989	27 989	27 989	27 989	28 449	28 333
в т.ч. в евро	6 976	6 976	6 976	6 976	6 976	6 976	6 976	6 976	6 976	6 976	6 976	6 976	6 860
Монетарно злато и притежавани СПТ*	1 626 946	1 666 651	1 560 225	1 472 949	1 497 934	1 542 681	1 538 234	1 500 756	1 572 851	1 518 983	1 674 107	1 617 021	1 874 530
Вземания по лихви	107 548	104 043	118 785	130 985	147 652	334 168	310 847	357 454	359 394	369 067	380 462	407 295	340 602
в левове	-	-	-	-	-	-	-	-	-	-	-	-	-
в чуждестранна валута	107 548	104 043	118 785	130 985	147 652	334 168	310 847	357 454	359 394	369 067	380 462	407 295	340 602
в т.ч. в евро	107 249	103 839	118 498	130 720	147 534	334 047	310 572	357 273	358 797	368 260	379 650	406 207	339 024
Минус: чуждестранни пасиви	130 613	47 104	58 283	39 544	81 678	43 293	15 135	26 038	58 358	85 591	100 997	97 403	122 069
Депозити	130 613	47 104	58 283	39 544	81 678	43 293	15 135	26 038	58 358	85 591	100 997	97 403	122 069
в левове	8 383	1 962	6 953	25 079	63 145	2 175	2 941	1 168	26 393	7 047	32 211	20 374	24 292
в чуждестранна валута	122 230	45 142	51 330	14 465	18 533	41 118	12 194	24 870	31 965	78 544	68 786	77 029	97 777
в т.ч. в евро	122 230	45 142	51 330	14 465	18 533	41 118	12 194	24 870	31 965	78 544	68 786	77 029	97 777
Репо-сделки	-	-	-	-	-	-	-	-	-	-	-	-	-
в левове	-	-	-	-	-	-	-	-	-	-	-	-	-
в чуждестранна валута	-	-	-	-	-	-	-	-	-	-	-	-	-
в т.ч. в евро	-	-	-	-	-	-	-	-	-	-	-	-	-
Кредити**	-	-	-	-	-	-	-	-	-	-	-	-	-
Задължения по лихви	-	-	-	-	-	-	-	-	-	-	-	-	-
в левове	-	-	-	-	-	-	-	-	-	-	-	-	-

(продължава)

1.3.3. АНАЛИТИЧНА ОТЧЕТНОСТ НА БНБ
(продължение)

(хил. лв.)

	I.2008	II.2008	III.2008	IV.2008	V.2008	VI.2008	VII.2008	VIII.2008	IX.2008	X.2008	XI.2008	XII.2008	I.2009
в чуждестранна валута	-	-	-	-	-	-	-	-	-	-	-	-	-
в т.ч. в евро	-	-	-	-	-	-	-	-	-	-	-	-	-
ВЗЕМАНИЯ ОТ СЕКТОР ДЪРЖАВНО УПРАВЛЕНИЕ	-6 213 073	-6 005 744	-6 646 401	-7 712 559	-7 954 412	-8 580 403	-9 103 696	-9 947 774	-10 349 146	-10 543 733	-10 028 697	-6 712 461	-7 152 808
Централно държавно управление (нето)	-6 213 073	-6 005 744	-6 646 401	-7 712 559	-7 954 412	-8 580 403	-9 103 696	-9 947 774	-10 349 146	-10 543 733	-10 028 697	-6 712 461	-7 152 808
Вземания	-	-	-	-	-	-	-	-	-	-	-	-	-
ДЦК	-	-	-	-	-	-	-	-	-	-	-	-	-
в левове	-	-	-	-	-	-	-	-	-	-	-	-	-
в чуждестранна валута	-	-	-	-	-	-	-	-	-	-	-	-	-
в т.ч. в евро	-	-	-	-	-	-	-	-	-	-	-	-	-
Репо-сделки	-	-	-	-	-	-	-	-	-	-	-	-	-
в левове	-	-	-	-	-	-	-	-	-	-	-	-	-
в чуждестранна валута	-	-	-	-	-	-	-	-	-	-	-	-	-
в т.ч. в евро	-	-	-	-	-	-	-	-	-	-	-	-	-
Кредити	-	-	-	-	-	-	-	-	-	-	-	-	-
в левове	-	-	-	-	-	-	-	-	-	-	-	-	-
в чуждестранна валута	-	-	-	-	-	-	-	-	-	-	-	-	-
в т.ч. в евро	-	-	-	-	-	-	-	-	-	-	-	-	-
Минус: задължения	6 213 073	6 005 744	6 646 401	7 712 559	7 954 412	8 580 403	9 103 696	9 947 774	10 349 146	10 543 733	10 028 697	6 712 461	7 152 808
Депозити	6 213 073	6 005 744	6 646 401	7 712 559	7 954 412	8 580 403	9 103 696	9 947 774	10 349 146	10 543 733	10 028 697	6 712 461	7 152 808
в левове	4 426 569	4 507 330	5 171 211	6 205 623	6 439 597	7 079 079	7 119 507	7 932 704	8 301 106	8 439 853	8 125 999	4 980 034	5 572 369
в чуждестранна валута	1 786 504	1 498 414	1 475 190	1 506 936	1 514 815	1 501 324	1 984 189	2 015 070	2 048 040	2 103 880	1 902 698	1 732 427	1 580 439
в т.ч. в евро	1 767 149	1 477 138	1 463 199	1 493 555	1 500 860	1 486 880	1 520 660	1 523 618	1 540 623	1 534 048	1 497 587	1 467 681	1 358 755
Репо-сделки	-	-	-	-	-	-	-	-	-	-	-	-	-
в левове	-	-	-	-	-	-	-	-	-	-	-	-	-
в чуждестранна валута	-	-	-	-	-	-	-	-	-	-	-	-	-
в т.ч. в евро	-	-	-	-	-	-	-	-	-	-	-	-	-
Социалноосигурителни фондове	-	-	-	-	-	-	-	-	-	-	-	-	-
Репо-сделки	-	-	-	-	-	-	-	-	-	-	-	-	-
в левове	-	-	-	-	-	-	-	-	-	-	-	-	-
в чуждестранна валута	-	-	-	-	-	-	-	-	-	-	-	-	-
в т.ч. в евро	-	-	-	-	-	-	-	-	-	-	-	-	-
Кредити	-	-	-	-	-	-	-	-	-	-	-	-	-
в левове	-	-	-	-	-	-	-	-	-	-	-	-	-
в чуждестранна валута	-	-	-	-	-	-	-	-	-	-	-	-	-
в т.ч. в евро	-	-	-	-	-	-	-	-	-	-	-	-	-
ВЗЕМАНИЯ ОТ ДРУГИ ПФИ	-	-	-	-	-	-	-	-	-	-	-	-	-
в левове	-	-	-	-	-	-	-	-	-	-	-	-	-
в чуждестранна валута	-	-	-	-	-	-	-	-	-	-	-	-	-
в т.ч. в евро	-	-	-	-	-	-	-	-	-	-	-	-	-
ВЗЕМАНИЯ ОТ НЕПРАВИТЕЛСТВЕНИЯ СЕКТОР	79 179	79 179	79 179	79 179	79 179	79 179	79 179	79 179	79 179	79 179	79 179	79 179	79 178
Нефинансови предприятия	72 236	72 236	72 236	72 236	72 236	72 236	72 236	72 236	72 236	72 236	72 236	72 236	72 235
Кредити	-	-	-	-	-	-	-	-	-	-	-	-	-
в левове	-	-	-	-	-	-	-	-	-	-	-	-	-
в чуждестранна валута	-	-	-	-	-	-	-	-	-	-	-	-	-
в т.ч. в евро	-	-	-	-	-	-	-	-	-	-	-	-	-

(продължава)

1.3.3. АНАЛИТИЧНА ОТЧЕТНОСТ НА БНБ
(продължение)

(хил. лв.)

	I.2008	II.2008	III.2008	IV.2008	V.2008	VI.2008	VII.2008	VIII.2008	IX.2008	X.2008	XI.2008	XII.2008	I.2009
Акции и други капиталови инструменти	72 236	72 236	72 236	72 236	72 236	72 236	72 236	72 236	72 236	72 236	72 236	72 236	72 235
в левове	72 236	72 236	72 236	72 236	72 236	72 236	72 236	72 236	72 236	72 236	72 236	72 236	72 235
в чуждестранна валута	-	-	-	-	-	-	-	-	-	-	-	-	-
в т.ч. в евро	-	-	-	-	-	-	-	-	-	-	-	-	-
Финансови предприятия	6 943	6 943	6 943	6 943	6 943	6 943	6 943	6 943	6 943	6 943	6 943	6 943	6 943
Кредити	-	-	-	-	-	-	-	-	-	-	-	-	-
в левове	-	-	-	-	-	-	-	-	-	-	-	-	-
в чуждестранна валута	-	-	-	-	-	-	-	-	-	-	-	-	-
в т.ч. в евро	-	-	-	-	-	-	-	-	-	-	-	-	-
Акции и други капиталови инструменти	6 943	6 943	6 943	6 943	6 943	6 943	6 943	6 943	6 943	6 943	6 943	6 943	6 943
в левове	6 943	6 943	6 943	6 943	6 943	6 943	6 943	6 943	6 943	6 943	6 943	6 943	6 943
в чуждестранна валута	-	-	-	-	-	-	-	-	-	-	-	-	-
в т.ч. в евро	-	-	-	-	-	-	-	-	-	-	-	-	-
ДЪЛГОТРАЙНИ АКТИВИ	163 608	163 988	166 254	168 047	168 669	174 808	177 865	178 632	180 154	184 229	190 526	195 735	221 130
ДРУГИ ПОЗИЦИИ (НЕТО)	-26 166	-25 747	-27 416	-33 278	-30 701	-43 130	-40 525	-44 139	-49 800	-77 277	-54 988	-35 725	-21 118
Други активи	1 309 189	1 295 776	1 270 625	1 273 127	1 273 381	1 259 919	1 261 984	1 293 006	1 320 823	1 411 157	1 422 835	1 337 218	1 420 507
в левове	35 349	34 829	35 560	32 392	32 422	30 893	29 188	28 067	28 242	26 456	29 509	33 973	38 270
в чуждестранна валута	1 273 840	1 260 947	1 235 065	1 240 735	1 240 959	1 229 026	1 232 796	1 264 939	1 292 581	1 384 701	1 393 326	1 303 245	1 382 237
в т.ч. в евро	78	135	181	78	167	231	123	143	254	96	154	186	760
Минус: други пасиви	1 335 355	1 321 523	1 298 041	1 306 405	1 304 082	1 303 049	1 302 509	1 337 145	1 370 623	1 488 434	1 477 823	1 372 943	1 441 625
в левове	61 619	60 833	63 889	66 556	63 856	74 727	70 324	72 687	78 399	103 899	84 631	70 250	59 724
в чуждестранна валута	1 273 736	1 260 690	1 234 152	1 239 849	1 240 226	1 228 322	1 232 185	1 264 458	1 292 224	1 384 535	1 393 192	1 302 693	1 381 901
в т.ч. в евро	1 353	1 273	648	566	761	779	704	819	895	849	816	353	1 010
ПАСИВИ	**16 744 319**	**16 990 119**	**17 235 282**	**17 791 970**	**17 270 810**	**17 498 781**	**17 809 247**	**18 387 044**	**18 623 827**	**17 342 661**	**18 121 931**	**18 322 530**	**16 742 362**
РЕЗЕРВНИ ПАРИ	13 031 687	13 212 092	13 411 350	14 357 733	13 815 320	14 042 536	14 192 975	14 763 178	14 802 954	13 435 924	13 920 423	14 185 790	12 154 287
Пари в обращение	7 660 723	7 670 704	7 726 979	8 148 046	8 013 469	8 124 559	8 297 946	8 521 750	8 511 054	8 461 927	8 370 286	9 179 414	8 213 442
Депозити на други ПФИ	5 370 964	5 541 388	5 684 371	6 209 687	5 801 851	5 917 977	5 895 029	6 241 428	6 291 900	4 973 997	5 550 137	5 006 376	3 940 845
в левове	2 093 563	2 099 286	1 817 913	2 076 747	2 332 231	2 049 856	1 966 180	2 400 200	2 245 701	1 615 957	1 611 685	2 625 155	2 435 132
в чуждестранна валута	3 277 401	3 442 102	3 866 458	4 132 940	3 469 620	3 868 121	3 928 849	3 841 228	4 046 199	3 358 040	3 938 452	2 381 221	1 505 713
в т.ч. в евро	3 277 401	3 442 102	3 866 458	4 132 940	3 469 620	3 868 121	3 928 849	3 841 228	4 046 199	3 358 040	3 938 452	2 381 221	1 505 713
ПАСИВИ, ВКЛЮЧЕНИ В ПАРИЧНАТА МАСА	887 235	851 019	960 223	883 586	849 901	821 970	855 445	830 472	849 760	855 486	880 359	770 787	859 241
ДЕПОЗИТИ	887 235	851 019	960 223	883 586	849 901	821 970	855 445	830 472	849 760	855 486	880 359	770 787	859 241
Овърнайт-депозити	189 484	162 261	199 874	152 136	139 469	166 905	177 807	177 282	229 118	244 184	280 523	156 951	200 450
в левове	120 742	112 011	164 216	125 417	106 248	137 468	140 796	142 951	188 007	194 470	224 206	97 398	146 172
Социалноосигурителни фондове	120 336	111 876	105 722	125 276	106 030	137 129	140 461	142 807	187 870	193 228	223 277	97 287	145 673
Нефинансови предприятия	-	-	-	-	-	-	-	-	-	-	-	-	-
Финансови предприятия	406	135	58 494	141	218	339	335	144	137	1 242	929	111	499
Домакинства и НТООД	-	-	-	-	-	-	-	-	-	-	-	-	-
в чуждестранна валута	68 742	50 250	35 658	26 719	33 221	29 437	37 011	34 331	41 111	49 714	56 317	59 553	54 278
Социалноосигурителни фондове	-	-	-	-	-	-	-	-	-	-	-	-	-
Нефинансови предприятия	67 311	49 773	35 098	26 216	32 627	29 050	36 635	33 959	40 470	48 713	56 022	59 332	53 731
Финансови предприятия	1 431	477	560	503	594	387	376	372	641	1 001	295	221	547
Домакинства и НТООД	-	-	-	-	-	-	-	-	-	-	-	-	-
в т.ч. в евро	68 475	49 961	35 359	26 400	32 885	29 409	36 855	34 152	40 914	49 536	56 138	59 391	53 760

(продължава)

1.3.3. АНАЛИТИЧНА ОТЧЕТНОСТ НА БНБ
(продължение)

(хил. лв.)

	I.2008	II.2008	III.2008	IV.2008	V.2008	VI.2008	VII.2008	VIII.2008	IX.2008	X.2008	XI.2008	XII.2008	I.2009
Социалноосигурителни фондове	-	-	-	-	-	-	-	-	-	-	-	-	-
Нефинансови предприятия	67 237	49 700	35 028	26 145	32 556	29 050	36 635	33 959	40 470	48 713	56 022	59 332	53 731
Финансови предприятия	1 238	261	331	255	329	359	220	193	444	823	116	59	29
Домакинства и НТООД	-	-	-	-	-	-	-	-	-	-	-	-	-
Депозити с договорен матуритет до 2 години	697 751	688 758	760 349	731 450	710 432	655 065	677 638	653 190	620 642	611 302	599 836	613 836	658 791
в левове	489 015	492 015	570 000	580 000	557 000	518 000	562 000	535 000	508 000	505 000	504 000	518 000	561 000
Социалноосигурителни фондове	454 000	460 000	459 000	467 000	469 000	469 000	471 000	476 000	479 000	477 000	477 000	481 000	483 000
Нефинансови предприятия	30 000	30 000	30 000	30 000	30 000	-	-	-	-	-	-	-	-
Финансови предприятия	5 000	2 000	81 000	83 000	58 000	49 000	91 000	59 000	29 000	28 000	27 000	37 000	78 000
Домакинства и НТООД	15	15	-	-	-	-	-	-	-	-	-	-	-
в чуждестранна валута	208 736	196 743	190 349	151 450	153 432	137 065	115 638	118 190	112 642	106 302	95 836	95 836	97 791
Социалноосигурителни фондове	-	-	-	-	-	-	-	-	-	-	-	-	-
Нефинансови предприятия	21 514	21 514	21 514	21 514	21 514	21 514	21 514	21 514	21 514	21 514	21 514	21 514	21 514
Финансови предприятия	187 222	175 229	168 835	129 936	131 918	115 551	94 124	96 676	91 128	84 788	74 322	74 322	76 277
Домакинства и НТООД	-	-	-	-	-	-	-	-	-	-	-	-	-
в т.ч. в евро	195 583	183 848	177 980	138 864	140 820	127 129	105 615	107 571	101 703	101 703	95 836	95 836	97 791
Социалноосигурителни фондове	-	-	-	-	-	-	-	-	-	-	-	-	-
Нефинансови предприятия	21 514	21 514	21 514	21 514	21 514	21 514	21 514	21 514	21 514	21 514	21 514	21 514	21 514
Финансови предприятия	174 069	162 334	156 466	117 350	119 306	105 615	84 101	86 057	80 189	80 189	74 322	74 322	76 277
Домакинства и НТООД	-	-	-	-	-	-	-	-	-	-	-	-	-
Депозити, договорени за ползване след предизвестие до 3 месеца	-	-	-	-	-	-	-	-	-	-	-	-	-
в левове	-	-	-	-	-	-	-	-	-	-	-	-	-
в чуждестранна валута	-	-	-	-	-	-	-	-	-	-	-	-	-
в т.ч. в евро	-	-	-	-	-	-	-	-	-	-	-	-	-
ДЪЛГОСРОЧНИ ПАСИВИ, НЕВКЛЮЧЕНИ В ПАРИЧНАТА МАСА	2 825 397	2 927 008	2 863 709	2 550 651	2 605 589	2 634 275	2 760 827	2 793 394	2 971 113	3 051 251	3 321 149	3 365 953	3 728 834
Депозити с договорен матуритет над 2 години и депозити, договорени за ползване след предизвестие над 3 месеца	-	-	-	-	-	-	-	-	-	-	-	-	-
в левове	-	-	-	-	-	-	-	-	-	-	-	-	-
в чуждестранна валута	-	-	-	-	-	-	-	-	-	-	-	-	-
в т.ч. в евро	-	-	-	-	-	-	-	-	-	-	-	-	-
КАПИТАЛ И РЕЗЕРВИ	2 825 397	2 927 008	2 863 709	2 550 651	2 605 589	2 634 275	2 760 827	2 793 394	2 971 113	3 051 251	3 321 149	3 365 953	3 728 834
Основен капитал	20 000	20 000	20 000	20 000	20 000	20 000	20 000	20 000	20 000	20 000	20 000	20 000	20 000
Резерви	2 258 477	2 313 294	2 198 550	2 328 469	2 333 604	2 299 308	2 358 664	2 339 738	2 454 546	2 461 121	2 681 889	2 647 641	2 948 199
Финансов резултат	546 920	593 714	645 159	202 182	251 985	314 967	382 163	433 656	496 567	570 130	619 260	698 312	760 635

* Включва и резервната позиция в МВФ.
** Включва само получените кредити от МВФ.

Източник: БНБ.

1.3.4. АНАЛИТИЧНА ОТЧЕТНОСТ НА ДРУГИ ПАРИЧНО-ФИНАНСОВИ ИНСТИТУЦИИ

(хил. лв.)

	I.2008	II.2008	III.2008	IV.2008	V.2008	VI.2008	VII.2008	VIII.2008	IX.2008	X.2008	XI.2008	XII.2008	I.2009
Валутен курс: лв. за 1 щ. д.	1.31529	1.28953	1.23693	1.25858	1.26117	1.24069	1.25285	1.32734	1.36743	1.53314	1.53676	1.38731	1.52608
лв. за 1 евро	1.95583	1.95583	1.95583	1.95583	1.95583	1.95583	1.95583	1.95583	1.95583	1.95583	1.95583	1.95583	1.95583
АКТИВИ	**41 518 907**	**41 766 112**	**42 300 333**	**42 829 928**	**43 327 278**	**44 315 190**	**45 353 075**	**46 019 410**	**46 356 777**	**45 320 959**	**44 802 300**	**46 534 313**	**46 463 206**
НЕТНИ ЧУЖДЕСТРАННИ АКТИВИ	-4 355 278	-5 290 249	-5 956 927	-7 666 480	-7 716 997	-9 162 301	-9 297 509	-9 853 322	-10 532 659	-11 105 545	-12 291 740	-10 851 679	-9 604 370
Чуждестранни активи	6 221 944	5 939 846	6 193 487	5 850 402	5 686 270	7 292 671	7 101 491	7 863 942	7 283 770	7 614 598	7 075 680	7 645 350	8 296 157
Каса в чуждестранна валута	374 453	366 835	369 638	350 250	422 011	433 197	456 182	421 882	398 318	481 682	480 664	557 127	499 225
в т.ч. в евро	257 281	263 121	273 798	249 345	311 069	322 187	328 912	309 573	271 838	329 755	331 098	426 385	351 671
Депозити	4 458 476	4 061 923	4 234 879	3 909 036	3 862 792	5 095 912	4 810 485	5 550 492	4 943 676	5 385 151	4 858 546	5 364 406	6 015 482
в левове	152 741	177 506	184 115	174 940	171 308	158 449	992 767	1 038 192	1 062 350	213 675	226 743	192 183	248 863
в чуждестранна валута	4 305 735	3 884 417	4 050 764	3 734 096	3 691 484	4 937 463	3 817 718	4 512 300	3 881 326	5 171 476	4 631 803	5 172 223	5 766 619
в т.ч. в евро	2 683 508	2 395 223	2 531 182	2 693 115	2 590 550	3 717 186	2 602 361	3 452 915	2 916 486	4 121 317	3 753 881	4 204 246	4 966 428
Репо-сделки	-	23	38 197	233	236	15 062	13 888	28 373	19 559	20 191	20 581	9 850	216
в левове	-	23	23	233	236	15 062	13 888	28 373	19 559	20 191	20 581	9 850	216
в чуждестранна валута	-	-	38 174	-	-	-	-	-	-	-	-	-	-
в т.ч. в евро	-	-	38 174	-	-	-	-	-	-	-	-	-	-
Кредити	533 628	600 776	600 768	638 719	582 435	631 898	682 711	654 238	639 189	667 580	611 459	611 480	606 409
в левове	25 324	28 204	11 247	27 905	8 564	30 335	74 598	47 647	56 397	47 149	47 058	46 586	45 454
в чуждестранна валута	508 304	572 572	589 521	610 814	573 871	601 563	608 113	606 591	582 792	620 431	564 401	564 894	560 955
в т.ч. в евро	405 637	471 778	486 154	512 672	435 138	457 977	466 692	473 321	452 292	458 850	427 222	432 087	431 206
Ценни книжа, различни от акции	817 745	852 066	891 959	893 850	759 761	1 058 307	1 079 513	1 148 496	1 215 311	991 910	1 036 079	1 034 269	1 106 428
в левове	290 416	291 605	323 535	322 321	324 158	451 914	495 335	495 388	536 212	535 165	545 899	542 411	541 118
в чуждестранна валута	527 329	560 461	568 424	571 529	435 603	606 393	584 178	653 108	679 099	456 745	490 180	491 858	565 310
в т.ч. в евро	314 590	357 751	384 074	393 281	273 846	458 419	444 367	512 109	556 124	318 942	352 932	372 030	430 777
Акции и други капиталови инструменти	37 642	58 223	58 046	58 314	59 035	58 295	58 712	60 461	67 717	68 084	68 351	68 218	68 397
в левове	-	-	-	-	-	-	-	-	-	-	-	-	-
в чуждестранна валута	37 642	58 223	58 046	58 314	59 035	58 295	58 712	60 461	67 717	68 084	68 351	68 218	68 397
в т.ч. в евро	35 622	56 254	56 016	55 852	56 317	55 904	56 159	57 976	65 664	65 528	65 122	65 117	65 115
Минус: чуждестранни пасиви	10 577 222	11 230 095	12 150 414	13 516 882	13 403 267	16 454 972	16 399 000	17 717 264	17 816 429	18 720 143	19 367 420	18 497 029	17 900 527
Депозити	10 265 564	10 861 342	11 591 542	13 120 315	12 968 232	15 858 308	15 962 317	17 263 175	17 602 704	18 396 213	18 916 871	18 119 096	17 544 105
в левове	593 473	614 017	653 166	648 905	605 954	675 652	1 569 042	1 802 950	1 690 463	2 261 830	2 374 769	2 120 144	2 210 991
в чуждестранна валута	9 672 091	10 247 325	10 938 376	12 471 410	12 362 278	15 182 656	14 393 275	15 460 225	15 912 241	16 134 383	16 542 102	15 998 952	15 333 114
в т.ч. в евро	9 468 883	10 059 521	10 749 876	12 277 792	12 119 000	14 901 902	14 141 797	15 042 905	15 525 837	15 652 332	16 108 169	15 433 684	14 855 180
Репо-сделки	36 327	88 443	278 510	116 189	154 454	315 913	147 103	164 463	119 456	235 077	365 950	293 214	271 889
в левове	-	14 028	-	-	-	-	-	-	-	-	-	-	-
в чуждестранна валута	36 327	74 415	278 510	116 189	154 454	315 913	147 103	164 463	119 456	235 077	365 950	293 214	271 889
в т.ч. в евро	36 327	60 025	264 494	101 937	105 275	315 913	147 103	164 463	119 456	231 890	362 119	292 104	270 821
Ценни книжа*	275 331	280 310	280 362	280 378	280 581	280 751	289 580	289 626	94 269	88 853	84 599	84 719	84 533
в левове	1 103	6 200	6 216	6 217	6 391	6 527	5 519	5 647	5 647	5 644	5 648	5 758	5 569
в чуждестранна валута	274 228	274 110	274 146	274 161	274 190	274 224	284 061	283 979	88 622	83 209	78 951	78 961	78 964
в т.ч. в евро	274 228	274 110	274 146	274 161	274 190	274 224	284 061	283 979	88 622	83 209	78 951	78 961	78 964
РЕЗЕРВИ В БНБ	6 049 357	6 213 558	6 392 021	7 035 116	6 570 780	6 653 882	6 583 994	6 978 989	6 940 891	5 654 256	6 073 743	6 135 566	4 700 794
Каса в левове	708 929	678 658	736 822	924 365	768 370	760 226	722 155	764 013	765 655	762 687	787 520	1 150 249	780 470
Депозити	5 340 428	5 534 900	5 655 199	6 110 751	5 802 410	5 893 656	5 861 839	6 214 976	6 175 236	4 891 569	5 286 223	4 985 317	3 920 324
в левове	2 088 451	2 092 800	1 788 739	2 056 049	2 351 634	2 035 315	1 952 551	2 393 307	2 234 653	1 611 762	1 602 027	2 621 698	2 429 176

(продължава)

1.3.4. АНАЛИТИЧНА ОТЧЕТНОСТ НА ДРУГИ ПАРИЧНО-ФИНАНСОВИ ИНСТИТУЦИИ

(продължение)

(хил. лв.)

	I.2008	II.2008	III.2008	IV.2008	V.2008	VI.2008	VII.2008	VIII.2008	IX.2008	X.2008	XI.2008	XII.2008	I.2009
в чуждестранна валута	3 251 977	3 442 100	3 866 460	4 054 702	3 450 776	3 858 341	3 909 288	3 821 669	3 940 583	3 279 807	3 684 196	2 363 619	1 491 148
в т.ч. в евро	3 251 977	3 442 100	3 866 460	4 054 702	3 450 776	3 858 341	3 909 288	3 821 669	3 940 583	3 279 807	3 684 196	2 363 619	1 491 148
ВЗЕМАНИЯ ОТ СЕКТОР ДЪРЖАВНО УПРАВЛЕНИЕ	1 814 220	1 837 966	1 853 694	1 780 881	1 474 956	1 674 461	1 682 584	1 676 164	1 732 886	1 817 056	1 799 939	1 537 303	1 605 135
Централно държавно управление (нето)	1 612 869	1 638 810	1 646 214	1 573 910	1 267 018	1 466 939	1 472 578	1 463 960	1 525 845	1 606 043	1 587 292	1 308 862	1 379 737
Вземания	3 008 889	3 030 022	2 979 062	2 910 729	2 938 090	2 945 010	2 926 413	2 935 357	2 967 094	3 012 882	2 985 308	2 949 446	2 965 607
ДЦК	3 008 392	3 029 534	2 978 569	2 910 241	2 937 595	2 944 516	2 925 880	2 934 596	2 966 599	3 012 386	2 985 276	2 949 422	2 965 583
в левове	1 603 739	1 590 223	1 532 868	1 472 375	1 489 601	1 507 111	1 461 048	1 445 361	1 457 594	1 436 564	1 434 955	1 448 323	1 388 728
в чуждестранна валута	1 404 653	1 439 311	1 445 701	1 437 866	1 447 994	1 437 405	1 464 832	1 489 235	1 509 005	1 575 822	1 550 321	1 501 099	1 576 855
в т.ч. в евро	948 972	967 132	991 689	974 322	970 724	962 713	975 992	970 183	973 669	1 003 966	966 566	971 646	997 517
Репо-сделки	-	-	-	-	-	-	-	-	-	-	-	-	-
в левове	-	-	-	-	-	-	-	-	-	-	-	-	-
в чуждестранна валута	-	-	-	-	-	-	-	-	-	-	-	-	-
в т.ч. в евро	-	-	-	-	-	-	-	-	-	-	-	-	-
Кредити	497	488	493	488	495	494	533	761	495	496	32	24	24
в левове	497	488	489	488	495	490	532	761	491	489	18	18	21
в чуждестранна валута	-	-	4	-	-	4	1	-	4	7	14	6	3
в т.ч. в евро	-	-	4	-	-	4	1	-	4	7	14	6	3
Минус: задължения	1 396 020	1 391 212	1 332 848	1 336 819	1 671 072	1 478 071	1 453 835	1 471 397	1 441 249	1 406 839	1 398 016	1 640 584	1 585 870
Депозити	1 396 020	1 391 212	1 332 848	1 336 819	1 671 072	1 478 071	1 453 835	1 471 397	1 441 249	1 406 839	1 398 016	1 640 584	1 585 870
в левове	693 540	695 139	650 600	636 299	1 014 035	802 512	789 599	789 630	802 306	784 374	819 787	1 143 651	1 100 145
в чуждестранна валута	702 480	696 073	682 248	700 520	657 037	675 559	664 236	681 767	638 943	622 465	578 229	496 933	485 725
в т.ч. в евро	689 399	675 631	663 031	673 005	629 394	642 072	629 985	644 953	601 507	580 005	539 087	482 905	472 719
Репо-сделки	-	-	-	-	-	-	-	-	-	-	-	-	-
в левове	-	-	-	-	-	-	-	-	-	-	-	-	-
в чуждестранна валута	-	-	-	-	-	-	-	-	-	-	-	-	-
в т.ч. в евро	-	-	-	-	-	-	-	-	-	-	-	-	-
Местно държавно управление и СОФ	201 351	199 156	207 480	206 971	207 938	207 522	210 006	212 204	207 041	211 013	212 647	228 441	225 398
Ценни книжа, различни от акции	51 508	50 186	55 312	55 296	55 269	55 250	57 235	57 227	53 337	56 231	56 206	56 156	56 144
в левове	7 561	6 250	6 248	6 244	6 240	6 232	6 228	6 232	6 163	6 109	6 100	6 057	6 053
в чуждестранна валута	43 947	43 936	49 064	49 052	49 029	49 018	51 007	50 995	47 174	50 122	50 106	50 099	50 091
в т.ч. в евро	43 947	43 936	49 064	49 052	49 029	49 018	51 007	50 995	47 174	50 122	50 106	50 099	50 091
Репо-сделки	-	-	-	-	-	-	-	1 095	1 095	2 249	2 264	2 271	2 273
в левове	-	-	-	-	-	-	-	-	-	-	-	-	-
в чуждестранна валута	-	-	-	-	-	-	-	1 095	1 095	2 249	2 264	2 271	2 273
в т.ч. в евро	-	-	-	-	-	-	-	1 095	1 095	2 249	2 264	2 271	2 273
Кредити	149 843	148 970	152 168	151 675	152 669	152 272	152 771	153 882	152 609	152 533	154 177	170 014	166 981
в левове	117 206	116 330	121 262	120 631	120 294	120 585	121 178	117 958	118 408	119 095	120 905	138 594	135 843
в чуждестранна валута	32 637	32 640	30 906	31 044	32 375	31 687	31 593	35 924	34 201	33 438	33 272	31 420	31 138
в т.ч. в евро	32 637	32 640	30 906	31 044	32 375	31 687	31 593	35 924	34 201	33 438	33 272	31 420	31 138
ВЗЕМАНИЯ ОТ НЕПРАВИТЕЛСТВЕНИЯ СЕКТОР	38 334 531	39 429 503	40 283 843	41 912 038	43 446 531	45 299 765	46 599 241	47 576 683	48 526 692	49 229 354	49 564 321	49 629 072	49 831 650
Нефинансови предприятия	23 595 829	24 169 523	24 933 272	25 901 616	26 816 087	28 123 667	28 972 475	29 655 797	30 171 075	30 463 912	30 636 369	30 579 215	30 838 159
Репо-сделки	111 145	111 294	49 817	38 814	42 778	56 814	56 031	49 791	109 129	95 890	93 572	13 504	31 681
в левове	84 197	84 345	22 868	24 047	28 012	34 994	34 283	22 699	82 012	81 769	81 535	8 313	14 144
в чуждестранна валута	26 948	26 949	26 949	14 767	14 766	21 820	21 748	27 092	27 117	14 121	12 037	5 191	17 537
в т.ч. в евро	26 948	26 949	26 949	14 767	14 766	21 820	21 748	27 092	27 117	14 121	12 037	5 191	17 537
Кредити	23 093 849	23 667 901	24 445 425	25 437 145	26 368 883	27 665 490	28 522 660	29 211 516	29 706 102	30 022 133	30 208 636	30 242 274	30 484 572

(продължава)

1.3.4. АНАЛИТИЧНА ОТЧЕТНОСТ НА ДРУГИ ПАРИЧНО-ФИНАНСОВИ ИНСТИТУЦИИ
(продължение)

(хил. лв.)

	I.2008	II.2008	III.2008	IV.2008	V.2008	VI.2008	VII.2008	VIII.2008	IX.2008	X.2008	XI.2008	XII.2008	I.2009
в левове	7 376 079	7 347 048	7 497 279	7 620 191	7 839 554	8 134 870	8 263 515	8 158 193	8 437 505	8 368 303	8 409 651	8 301 365	8 294 439
в чуждестранна валута	15 717 770	16 320 853	16 948 146	17 816 954	18 529 329	19 530 620	20 259 145	21 053 323	21 268 597	21 653 830	21 798 985	21 940 909	22 190 133
в т.ч. в евро	15 390 937	15 988 433	16 643 978	17 475 773	18 157 757	19 147 941	19 834 813	20 309 596	20 427 267	20 763 153	20 878 323	21 134 320	21 287 641
Ценни книжа, различни от акции	319 411	318 285	367 216	355 427	333 871	332 662	328 223	326 797	294 651	290 389	281 898	274 427	274 989
в левове	35 122	33 483	35 750	35 626	35 778	36 254	37 643	37 950	37 975	37 378	30 091	29 308	28 712
в чуждестранна валута	284 289	284 802	331 466	319 801	298 093	296 408	290 580	288 847	256 676	253 011	251 807	245 119	246 277
в т.ч. в евро	273 109	273 841	320 952	309 104	287 373	285 862	279 931	277 565	245 052	239 979	238 744	233 309	233 287
Акции и други капиталови инструменти	71 424	72 043	70 814	70 230	70 555	68 701	65 561	67 693	61 193	55 500	52 263	49 010	46 917
в левове	71 424	72 043	70 814	70 230	70 555	68 701	65 561	67 693	61 193	55 500	52 263	49 010	46 917
в чуждестранна валута	-	-	-	-	-	-	-	-	-	-	-	-	-
в т.ч. в евро	-	-	-	-	-	-	-	-	-	-	-	-	-
Финансови предприятия	655 777	667 078	699 821	742 873	799 292	890 576	755 050	769 955	763 357	837 435	876 635	951 876	932 895
Репо-сделки	28 876	29 853	29 431	28 174	48 924	43 875	43 249	43 837	43 926	53 931	49 882	31 960	39 917
в левове	22 624	23 592	23 171	21 408	22 629	22 278	21 498	21 161	20 745	28 748	24 644	18 357	23 868
в чуждестранна валута	6 252	6 261	6 260	6 766	26 295	21 597	21 751	22 676	23 181	25 183	25 238	13 603	16 049
в т.ч. в евро	6 252	6 261	6 260	6 766	10 684	6 239	6 242	6 245	6 255	6 205	6 215	13 064	15 510
Кредити	426 847	437 490	449 291	492 914	523 280	624 464	516 520	532 200	539 828	608 161	648 562	749 738	721 974
в левове	88 766	82 974	105 882	106 259	111 249	108 652	89 202	98 782	99 540	108 290	99 233	100 379	99 371
в чуждестранна валута	338 081	354 516	343 409	386 655	412 031	515 812	427 318	433 418	440 288	499 871	549 329	649 359	622 603
в т.ч. в евро	338 079	351 978	340 975	384 529	409 896	513 580	425 348	430 922	437 008	477 689	546 237	646 656	621 262
Ценни книжа, различни от акции	99 443	94 972	104 329	103 472	102 774	101 964	72 849	76 646	70 905	73 271	79 737	79 773	78 368
в левове	32 751	32 750	37 751	37 453	37 448	37 447	8 441	8 742	7 483	7 084	7 084	7 094	7 094
в чуждестранна валута	66 692	62 222	66 578	66 019	65 326	64 517	64 408	67 904	63 422	66 187	72 653	72 679	71 274
в т.ч. в евро	66 692	62 222	66 578	66 019	65 326	64 517	64 408	67 904	63 422	66 187	72 653	72 679	71 274
Акции и други капиталови инструменти	100 611	104 763	116 770	118 313	124 314	120 273	122 432	117 272	108 698	102 072	98 454	90 405	92 636
в левове	100 611	103 472	115 522	117 062	123 052	119 060	121 233	116 010	107 474	100 859	97 295	89 376	91 529
в чуждестранна валута	-	1 291	1 248	1 251	1 262	1 213	1 199	1 262	1 224	1 213	1 159	1 029	1 107
в т.ч. в евро	-	-	-	-	-	-	-	-	-	-	-	-	-
Домакинства и НТООД	14 082 925	14 592 902	14 650 750	15 267 549	15 831 152	16 285 522	16 871 716	17 150 931	17 592 260	17 928 007	18 051 317	18 097 981	18 060 596
Репо-сделки	14 054	14 111	16 334	12 152	11 927	12 027	11 557	12 524	10 392	7 180	5 837	6 487	5 242
в левове	14 054	14 111	16 334	12 152	11 927	12 027	11 557	12 524	10 392	7 180	5 837	6 487	5 242
в чуждестранна валута	-	-	-	-	-	-	-	-	-	-	-	-	-
в т.ч. в евро	-	-	-	-	-	-	-	-	-	-	-	-	-
Кредити	14 068 871	14 578 791	14 634 416	15 255 397	15 819 225	16 273 495	16 860 159	17 138 407	17 581 868	17 920 827	18 045 480	18 091 494	18 055 354
в левове	11 253 418	11 642 500	11 678 470	11 974 485	12 210 276	12 364 387	12 628 200	12 645 826	12 829 875	12 917 400	12 896 413	12 800 434	12 723 985
в чуждестранна валута	2 815 453	2 936 291	2 955 946	3 280 912	3 608 949	3 909 108	4 231 959	4 492 581	4 751 993	5 003 427	5 149 067	5 291 060	5 331 369
в т.ч. в евро	2 746 498	2 869 673	2 879 297	3 192 181	3 512 145	3 830 322	4 140 171	4 373 949	4 625 795	4 845 085	4 988 821	5 125 350	5 163 915
ДЪЛГОТРАЙНИ АКТИВИ	2 014 395	2 045 763	2 080 823	2 106 494	2 126 437	2 149 640	2 187 432	2 223 727	2 276 810	2 314 126	2 340 798	2 404 882	2 433 457
ДРУГИ ПОЗИЦИИ (нето)	-2 338 318	-2 470 429	-2 353 121	-2 338 121	-2 574 429	-2 300 257	-2 402 667	-2 582 831	-2 587 843	-2 588 288	-2 684 761	-2 320 831	-2 503 460
Отношения между други ПФИ (нето)	-82 398	-50 783	-42 527	-62 460	-91 031	-68 070	-73 789	-23 281	-36 371	-66 800	-66 431	-28 769	-60 304
Вземания от други ПФИ	2 354 084	2 437 949	2 515 438	2 330 001	2 260 491	2 242 708	2 402 730	2 494 983	2 308 976	1 672 267	1 689 717	1 691 831	1 819 051
в левове	1 252 540	1 203 491	1 413 860	1 195 333	1 217 691	1 329 555	1 201 387	1 355 142	1 360 902	1 028 866	995 599	1 269 880	1 242 181
в чуждестранна валута	1 101 544	1 234 458	1 101 578	1 134 668	1 042 800	913 153	1 201 343	1 139 841	948 074	643 401	694 118	421 951	576 870
в т.ч. в евро	982 060	1 093 896	937 180	979 654	830 736	801 098	989 787	921 852	720 913	499 354	492 824	299 706	435 400
Минус: задължения към други ПФИ	2 436 482	2 488 732	2 557 965	2 392 461	2 351 522	2 310 778	2 476 519	2 518 264	2 345 347	1 739 067	1 756 148	1 720 600	1 879 355
в левове	1 319 052	1 247 147	1 456 612	1 243 406	1 294 146	1 370 322	1 242 530	1 385 860	1 385 747	1 067 813	1 051 625	1 308 460	1 307 596
в чуждестранна валута	1 117 430	1 241 585	1 101 353	1 149 055	1 057 376	940 456	1 233 989	1 132 404	959 600	671 254	704 523	412 140	571 759

(продължава)

1.3.4. АНАЛИТИЧНА ОТЧЕТНОСТ НА ДРУГИ ПАРИЧНО-ФИНАНСОВИ ИНСТИТУЦИИ

(продължение)

(хил. лв.)

	I.2008	II.2008	III.2008	IV.2008	V.2008	VI.2008	VII.2008	VIII.2008	IX.2008	X.2008	XI.2008	XII.2008	I.2009
в т.ч. в евро	997 516	1 100 966	948 781	993 649	844 856	828 010	982 974	915 023	732 068	527 048	503 019	289 618	430 126
Други (нето)	-2 255 920	-2 419 646	-2 310 594	-2 275 661	-2 483 398	-2 232 187	-2 328 878	-2 559 550	-2 551 472	-2 521 488	-2 618 330	-2 292 062	-2 443 156
Други некласифицирани активи	864 391	868 635	947 003	1 077 964	1 105 986	1 145 772	1 148 480	1 186 579	1 198 157	1 329 141	1 294 217	1 338 283	1 269 933
в левове	457 499	482 024	552 874	633 265	627 418	655 412	676 091	663 548	647 354	699 765	677 832	712 033	701 378
в чуждестранна валута	406 892	386 611	394 129	444 699	478 568	490 360	472 389	523 031	550 803	629 376	616 385	626 250	568 555
т.ч. евро	366 148	341 866	354 603	398 165	420 321	433 340	433 602	469 872	476 629	534 367	524 599	532 640	483 421
Минус: други некласифицирани пасиви	3 120 311	3 288 281	3 257 597	3 353 625	3 589 384	3 377 959	3 477 358	3 746 129	3 749 629	3 850 629	3 912 547	3 630 345	3 713 089
в левове	2 308 221	2 425 775	2 460 348	2 433 923	2 575 025	2 452 597	2 471 456	2 700 929	2 637 514	2 676 564	2 733 345	2 622 663	2 691 568
в чуждестранна валута	812 090	862 506	797 249	919 702	1 014 359	925 362	1 005 902	1 045 200	1 112 115	1 174 065	1 179 202	1 007 682	1 021 521
в т.ч. в евро	660 415	708 307	659 394	781 770	857 381	791 671	885 631	913 804	974 012	1 013 964	1 018 757	861 867	894 130
ПАСИВИ	**41 518 907**	**41 766 112**	**42 300 333**	**42 829 928**	**43 327 278**	**44 315 190**	**45 353 075**	**46 019 410**	**46 356 777**	**45 320 959**	**44 802 300**	**46 534 313**	**46 463 206**
ЗАДЪЛЖЕНИЯ КЪМ БНБ	255	255	255	255	255	255	255	260	255	255	255	266	267
в левове	255	255	255	255	255	255	255	260	255	255	255	266	267
в чуждестранна валута	-	-	-	-	-	-	-	-	-	-	-	-	-
в т.ч. в евро	-	-	-	-	-	-	-	-	-	-	-	-	-
ПАСИВИ, ВКЛЮЧЕНИ В ПАРИЧНАТА МАСА	33 745 918	33 840 762	34 298 331	34 725 654	35 085 792	35 778 484	36 608 579	37 127 420	37 095 246	36 047 988	35 465 089	36 977 878	36 727 955
ДЕПОЗИТИ	33 712 628	33 805 687	34 260 026	34 685 855	35 046 805	35 742 572	36 578 069	37 081 937	37 036 591	35 954 362	35 369 754	36 887 972	36 680 169
Овърнайт-депозити	12 740 529	12 435 785	12 658 015	12 699 429	12 953 477	12 795 460	13 078 807	12 886 961	12 550 592	11 848 074	11 382 026	11 680 510	11 011 958
в левове	8 474 397	8 220 016	8 277 144	8 238 376	8 250 936	8 264 266	8 555 335	8 504 903	8 409 478	7 794 646	7 717 518	8 296 806	7 839 704
Местно държавно управление и СОФ	421 318	489 149	479 711	558 787	574 682	641 008	575 491	580 692	558 877	526 706	520 336	392 532	453 597
Нефинансови предприятия	5 047 895	4 720 632	4 763 848	4 505 851	4 597 630	4 649 728	4 983 597	4 899 084	4 869 983	4 404 109	4 315 697	4 963 610	4 552 471
Финансови предприятия	473 523	438 297	465 689	531 233	516 058	374 249	363 371	348 468	356 317	349 124	363 251	284 986	360 815
Домакинства и НТООД	2 531 661	2 571 938	2 567 896	2 642 505	2 562 566	2 599 281	2 632 876	2 676 659	2 624 301	2 514 707	2 518 234	2 655 678	2 472 821
в чуждестранна валута	4 266 132	4 215 769	4 380 871	4 461 053	4 702 541	4 531 194	4 523 472	4 382 058	4 141 114	4 053 428	3 664 508	3 383 704	3 172 254
Местно държавно управление и СОФ	35 510	37 763	37 320	47 001	33 139	35 360	37 421	37 248	36 502	40 876	28 778	26 578	23 538
Нефинансови предприятия	3 007 754	2 963 010	3 091 759	3 217 558	3 466 880	3 238 697	3 273 292	3 073 434	2 889 153	2 843 845	2 595 610	2 371 896	2 238 702
Финансови предприятия	153 778	157 101	161 969	131 572	186 199	217 584	195 576	246 785	222 426	250 539	205 949	216 775	185 740
Домакинства и НТООД	1 069 090	1 057 895	1 089 823	1 064 922	1 016 323	1 039 553	1 017 183	1 024 591	993 033	918 168	834 171	768 455	724 274
в т.ч. в евро	3 608 337	3 525 525	3 713 991	3 759 946	3 978 958	3 892 904	3 781 548	3 687 462	3 400 659	3 306 114	3 004 255	2 856 131	2 622 393
Местно държавно управление и СОФ	35 416	37 671	37 232	46 903	33 062	35 242	37 247	37 080	36 308	40 648	27 922	25 797	22 771
Нефинансови предприятия	2 515 282	2 439 878	2 584 836	2 670 945	2 893 156	2 748 315	2 680 923	2 565 115	2 334 170	2 276 478	2 113 199	2 014 412	1 871 740
Финансови предприятия	138 628	135 503	143 998	113 557	167 112	199 417	178 871	206 339	185 087	232 684	187 712	185 219	152 683
Домакинства и НТООД	919 011	912 473	947 925	928 541	885 628	909 930	884 507	878 928	845 094	756 304	675 422	630 703	575 199
Депозити с договорен матуритет до 2 години	17 434 712	17 703 596	17 777 244	18 049 100	18 002 470	18 738 467	19 088 445	19 685 435	19 897 474	19 481 343	19 448 880	20 780 567	21 381 355
в левове	7 305 840	7 367 484	7 496 123	7 577 403	7 572 213	7 949 043	8 116 737	8 333 847	8 439 818	8 051 895	7 789 771	8 548 101	8 621 246
Местно държавно управление и СОФ	433 187	432 662	444 629	459 899	465 681	469 135	577 112	584 394	556 994	528 902	431 495	347 963	376 481
Нефинансови предприятия	2 142 341	2 232 952	2 347 711	2 377 903	2 319 473	2 510 517	2 487 896	2 533 333	2 513 911	2 496 879	2 325 196	2 713 868	2 445 022
Финансови предприятия	949 249	882 223	908 190	899 882	954 793	1 078 973	1 062 339	1 115 446	1 149 254	844 037	767 469	821 015	846 992
Домакинства и НТООД	3 781 063	3 819 647	3 795 593	3 839 719	3 832 266	3 890 418	3 989 390	4 100 674	4 219 659	4 182 077	4 265 611	4 665 255	4 952 751
в чуждестранна валута	10 128 872	10 336 112	10 281 121	10 471 697	10 430 257	10 789 424	10 971 708	11 351 588	11 457 656	11 429 448	11 659 109	12 232 466	12 760 109
Местно държавно управление и СОФ	23 865	23 920	28 992	22 810	22 769	22 686	21 524	21 720	21 617	22 103	22 102	19 262	9 002
Нефинансови предприятия	2 594 458	2 635 409	2 545 235	2 535 941	2 384 640	2 623 311	2 603 545	2 772 494	2 751 949	2 666 081	2 776 381	3 029 034	3 126 781
Финансови предприятия	169 258	178 131	177 948	196 365	254 077	221 797	268 555	268 916	273 742	411 024	500 964	641 427	660 672
Домакинства и НТООД	7 341 291	7 498 652	7 528 946	7 716 581	7 768 771	7 921 630	8 078 084	8 288 458	8 410 348	8 330 240	8 359 662	8 542 743	8 963 654
в т.ч. в евро	8 187 041	8 391 421	8 421 996	8 616 401	8 573 882	8 861 070	9 133 645	9 279 407	9 267 087	9 189 409	9 426 475	10 229 938	10 628 900
Местно държавно управление и СОФ	20 009	20 140	25 367	19 120	19 066	19 049	17 851	17 829	17 609	17 609	17 597	15 196	7 764

(продължава)

1.3.4. АНАЛИТИЧНА ОТЧЕТНОСТ НА ДРУГИ ПАРИЧНО-ФИНАНСОВИ ИНСТИТУЦИИ
(продължение)

(хил. лв.)

	I.2008	II.2008	III.2008	IV.2008	V.2008	VI.2008	VII.2008	VIII.2008	IX.2008	X.2008	XI.2008	XII.2008	I.2009
Нефинансови предприятия	2 151 998	2 160 385	2 087 648	2 111 632	1 968 428	2 120 699	2 215 118	2 237 298	2 158 210	2 167 774	2 262 983	2 546 627	2 657 503
Финансови предприятия	151 732	160 263	162 578	181 779	224 462	191 132	237 301	235 346	241 817	372 517	459 487	620 028	642 114
Домакинства и НТООД	5 863 302	6 050 633	6 146 403	6 303 870	6 361 926	6 530 190	6 663 375	6 788 934	6 849 451	6 631 509	6 686 408	7 048 087	7 321 519
Депозити, договорени за ползване след предизвестие до 3 месеца	3 537 387	3 666 306	3 824 767	3 937 326	4 090 858	4 208 645	4 410 817	4 509 541	4 588 525	4 624 945	4 538 848	4 426 895	4 286 856
в левове	1 678 410	1 744 313	1 841 793	1 893 573	1 921 595	1 979 609	2 069 269	2 118 998	2 137 328	2 152 105	2 144 642	2 130 729	2 066 992
Местно държавно управление и СОФ	-	-	-	-	-	-	-	-	-	-	-	-	-
Нефинансови предприятия	33 019	19 034	25 704	19 717	6 563	5 855	23 755	2 925	3 725	33 855	30 858	39 317	42 576
Финансови предприятия	1 000	1 000	1 000	-	-	-	-	-	-	150	150	2 954	3 340
Домакинства и НТООД	1 644 391	1 724 279	1 815 089	1 873 856	1 915 032	1 973 754	2 045 514	2 116 073	2 133 603	2 118 100	2 113 634	2 088 458	2 021 076
в чуждестранна валута	1 858 977	1 921 993	1 982 974	2 043 753	2 169 263	2 229 036	2 341 548	2 390 543	2 451 197	2 472 840	2 394 206	2 296 166	2 219 864
Местно държавно управление и СОФ	-	-	-	-	-	-	-	-	-	-	-	-	-
Нефинансови предприятия	13 907	20 347	17 739	16 073	41 381	28 721	25 879	24 814	31 055	77 572	35 579	12 614	17 603
Финансови предприятия	-	-	-	-	-	-	-	-	-	-	782	-	782
Домакинства и НТООД	1 845 070	1 901 646	1 965 235	2 027 680	2 127 882	2 200 315	2 315 669	2 365 729	2 420 142	2 395 268	2 357 845	2 283 552	2 201 479
в т.ч. в евро	1 522 036	1 589 448	1 664 592	1 733 838	1 851 018	1 918 542	2 024 515	2 053 122	2 094 491	2 091 839	2 020 296	1 956 459	1 857 096
Местно държавно управление и СОФ	-	-	-	-	-	-	-	-	-	-	-	-	-
Нефинансови предприятия	9 770	12 375	8 432	12 720	34 136	25 676	22 879	20 577	28 099	74 762	33 147	10 055	15 948
Финансови предприятия	-	-	-	-	-	-	-	-	-	-	782	-	782
Домакинства и НТООД	1 512 266	1 577 073	1 656 160	1 721 118	1 816 882	1 892 866	2 001 636	2 032 545	2 066 392	2 017 077	1 986 367	1 946 404	1 840 366
ТЪРГУЕМИ ИНСТРУМЕНТИ (ИЗДАДЕНИ ДЪЛГОВИ ЦЕННИ КНИЖА ДО 2 ГОДИНИ + АКЦИИ/ДЯЛОВЕ НА ФПП + РЕПО-СДЕЛКИ)	33 290	35 075	38 305	39 799	38 987	35 912	30 510	45 483	58 655	93 626	95 335	89 906	47 786
в левове	13 849	16 596	18 853	20 524	19 693	16 833	16 469	31 376	42 050	82 940	84 770	82 391	47 177
в чуждестранна валута	19 441	18 479	19 452	19 275	19 294	19 079	14 041	14 107	16 605	10 686	10 565	7 515	609
в т.ч. в евро	19 441	18 479	19 452	19 275	19 294	19 079	14 041	14 107	16 060	10 075	9 953	6 962	-
ДЪЛГОСРОЧНИ ПАСИВИ, НЕВКЛЮЧЕНИ В ПАРИЧНАТА МАСА	7 772 734	7 925 095	8 001 747	8 104 019	8 241 231	8 536 451	8 744 241	8 891 730	9 261 276	9 272 716	9 336 956	9 556 169	9 734 984
Депозити с договорен матуритет над 2 години и депозити, договорени за ползване след предизвестие над 3 месеца	1 364 910	1 380 909	1 335 580	1 375 280	1 461 866	1 479 264	1 490 808	1 492 216	1 617 728	1 584 037	1 541 803	1 465 405	1 458 415
в левове	513 012	510 447	455 555	434 099	456 314	462 914	458 312	445 140	556 984	522 518	515 657	463 454	447 750
в чуждестранна валута	851 898	870 462	880 025	941 181	1 005 552	1 016 350	1 032 496	1 047 076	1 060 744	1 061 519	1 026 146	1 001 951	1 010 665
в т.ч. в евро	664 779	685 930	702 963	732 017	788 910	800 664	816 307	818 714	826 017	809 836	778 832	779 979	773 596
Издадени дългови ценни книжа над 2 години	100 134	106 475	103 913	104 929	104 991	113 485	111 071	109 513	109 178	114 639	120 677	118 605	125 234
в левове	31 642	40 029	40 981	41 814	41 812	42 011	36 143	36 142	36 133	36 135	33 436	33 429	33 429
в чуждестранна валута	68 492	66 446	62 932	63 115	63 179	71 474	74 928	73 371	73 045	78 504	87 241	85 176	91 805
в т.ч. в евро	68 492	66 446	62 932	63 115	63 179	71 474	74 928	73 371	73 045	78 504	87 241	85 176	91 805
КАПИТАЛ И РЕЗЕРВИ	6 307 690	6 437 711	6 562 254	6 623 810	6 674 374	6 943 702	7 142 362	7 290 001	7 534 370	7 574 040	7 674 476	7 972 159	8 151 335
Основен капитал	2 169 081	2 169 081	2 169 081	2 169 081	2 189 081	2 311 873	2 401 431	2 401 431	2 538 339	2 538 339	2 538 339	2 693 339	2 818 339
Резерви	2 764 656	2 775 253	3 049 216	3 132 387	3 204 152	3 407 801	3 410 029	3 410 146	3 416 313	3 342 657	3 330 824	3 426 370	3 411 105
Финансов резултат	1 373 953	1 493 377	1 343 957	1 322 342	1 281 141	1 224 028	1 330 902	1 478 424	1 579 718	1 693 044	1 805 313	1 852 450	1 921 891

* Включва издадените дългови ЦК и акции на фондове на паричния пазар (ФПП), държани от нерезиденти.

Източници: други ПФИ.

1.3.5. ЧУЖДЕСТРАННИ АКТИВИ И ПАСИВИ НА БНБ

(хил. лв.)

	I.2008	II.2008	III.2008	IV.2008	V.2008	VI.2008	VII.2008	VIII.2008	IX.2008	X.2008	XI.2008	XII.2008	I.2009
Валутен курс: лв. за 1 щ. д.	1.31529	1.28953	1.23693	1.25858	1.26117	1.24069	1.25285	1.32734	1.36743	1.53314	1.53676	1.38731	1.52608
лв. за 1 евро	1.95583	1.95583	1.95583	1.95583	1.95583	1.95583	1.95583	1.95583	1.95583	1.95583	1.95583	1.95583	1.95583
ЧУЖДЕСТРАННИ АКТИВИ НА БНБ	**22 871 384**	**22 825 547**	**23 721 949**	**25 330 125**	**25 089 753**	**25 911 620**	**26 711 559**	**28 147 184**	**28 821 798**	**27 785 854**	**28 036 908**	**24 893 205**	**23 738 049**
Международни резерви	**22 843 395**	**22 797 558**	**23 693 960**	**25 302 136**	**25 061 764**	**25 883 631**	**26 683 570**	**28 119 195**	**28 793 809**	**27 757 865**	**28 008 919**	**24 864 756**	**23 709 716**
Каса в чуждестранна валута	92 056	83 538	79 067	89 728	83 000	79 641	77 258	74 998	94 387	93 419	80 712	84 396	90 601
в т.ч. в евро	91 185	82 602	78 382	89 216	82 451	78 679	76 674	73 787	93 476	92 151	79 793	83 473	90 147
Притежавани СПТ	1 382	1 513	8 075	8 113	8 253	8 173	8 199	8 594	8 782	9 410	9 648	9 023	9 567
Монетарно злато	1 555 619	1 595 906	1 484 296	1 396 664	1 421 452	1 466 836	1 462 149	1 422 502	1 492 780	1 433 182	1 587 476	1 536 004	1 788 628
Монетарно злато в трезора на БНБ	623 717	639 765	594 853	559 622	569 508	587 665	585 787	569 903	598 059	574 182	635 578	614 769	715 833
Монетарно злато, депозирано при нерезиденти	931 902	956 141	889 443	837 042	851 944	879 171	876 362	852 599	894 721	859 000	951 898	921 235	1 072 795
Вземания от нерезидентни банки	9 016 287	9 125 401	10 161 695	9 822 666	10 627 545	11 473 864	11 310 595	11 991 929	10 840 698	12 381 724	12 179 696	10 368 743	9 576 662
Резервна позиция в МВФ	69 945	69 232	67 854	68 172	68 229	67 672	67 886	69 660	71 289	76 391	76 983	71 994	76 335
Депозити	3 042 055	2 885 174	4 176 272	3 849 275	2 519 124	3 255 070	2 511 824	3 066 664	1 819 773	3 004 911	3 496 284	2 561 450	3 455 633
Овърнайт-депозити	964 266	914 910	27 409	1 700 221	27 926	2 331 918	1 496 503	17 654	1 389 490	46 308	11 381	13 274	25 121
в левове	-	-	-	-	-	-	-	-	-	-	-	-	-
в чуждестранна валута	964 266	914 910	27 409	1 700 221	27 926	2 331 918	1 496 503	17 654	1 389 490	46 308	11 381	13 274	25 121
в т.ч. в евро	931 511	880 429	4 119	1 675 494	2 934	2 310 518	1 493 043	3 457	1 364 643	1 922	1 159	4 001	2 654
Депозити с договорен матуритет	2 077 789	1 970 264	4 148 863	2 149 054	2 491 198	923 152	1 015 321	3 049 010	430 283	2 958 603	3 484 903	2 548 176	3 430 512
в левове	-	-	-	-	-	-	-	-	-	-	-	-	-
в чуждестранна валута	2 077 789	1 970 264	4 148 863	2 149 054	2 491 198	923 152	1 015 321	3 049 010	430 283	2 958 603	3 484 903	2 548 176	3 430 512
в т.ч. в евро	2 077 789	1 970 264	4 148 863	2 149 054	2 491 198	923 152	547 632	2 564 531	430 283	2 958 603	3 484 903	2 548 176	3 430 512
Депозити, договорени за ползване след предизвестие	-	-	-	-	-	-	-	-	-	-	-	-	-
в левове	-	-	-	-	-	-	-	-	-	-	-	-	-
в чуждестранна валута	-	-	-	-	-	-	-	-	-	-	-	-	-
в т.ч. в евро	-	-	-	-	-	-	-	-	-	-	-	-	-
Репо-сделки	-	-	-	-	-	-	-	-	-	-	-	-	-
в левове	-	-	-	-	-	-	-	-	-	-	-	-	-
в чуждестранна валута	-	-	-	-	-	-	-	-	-	-	-	-	-
в т.ч. в евро	-	-	-	-	-	-	-	-	-	-	-	-	-
Ценни книжа, различни от акции	5 904 287	6 170 995	5 917 569	5 905 219	8 040 192	8 151 122	8 730 885	8 855 605	8 949 636	9 300 422	8 606 429	7 735 299	6 044 694
в левове	-	-	-	-	-	-	-	-	-	-	-	-	-
в чуждестранна валута	5 904 287	6 170 995	5 917 569	5 905 219	8 040 192	8 151 122	8 730 885	8 855 605	8 949 636	9 300 422	8 606 429	7 735 299	6 044 694
в т.ч. в евро	5 904 287	6 170 995	5 917 569	5 905 219	8 040 192	8 151 122	8 730 885	8 855 605	8 813 393	8 749 782	8 199 864	7 478 909	5 843 420
Вземания от нерезидентни правителства	11 179 173	10 592 673	10 132 247	11 407 346	9 848 917	9 548 226	10 639 754	11 370 312	13 220 873	11 391 297	11 741 531	10 573 205	11 130 459
Ценни книжа, различни от акции	11 179 173	10 592 673	10 132 247	11 407 346	9 848 917	9 548 226	10 639 754	11 370 312	13 220 873	11 391 297	11 741 531	10 573 205	11 130 459
в левове	-	-	-	-	-	-	-	-	-	-	-	-	-
в чуждестранна валута	11 179 173	10 592 673	10 132 247	11 407 346	9 848 917	9 548 226	10 639 754	11 370 312	13 220 873	11 391 297	11 741 531	10 573 205	11 130 459
в т.ч. в евро	11 179 173	10 592 673	10 132 247	11 407 346	9 848 917	9 548 226	10 639 754	11 370 312	12 866 854	11 391 297	11 741 518	10 573 205	11 130 459
Вземания от други нерезиденти	891 330	1 294 484	1 709 795	2 446 634	2 924 945	2 972 723	2 874 768	2 893 406	2 776 895	2 079 766	2 029 394	1 886 090	773 197
Ценни книжа, различни от акции	891 330	1 294 484	1 709 795	2 446 634	2 924 945	2 972 723	2 874 768	2 893 406	2 776 895	2 079 766	2 029 394	1 886 090	773 197
в левове	-	-	-	-	-	-	-	-	-	-	-	-	-
в чуждестранна валута	891 330	1 294 484	1 709 795	2 446 634	2 924 945	2 972 723	2 874 768	2 893 406	2 776 895	2 079 766	2 029 394	1 886 090	773 197
в т.ч. в евро	891 330	1 294 484	1 709 795	2 446 634	2 924 945	2 972 723	2 874 768	2 893 406	2 776 895	2 079 766	2 029 394	1 886 090	773 197

(продължава)

1.3.5. ЧУЖДЕСТРАННИ АКТИВИ И ПАСИВИ НА БНБ
(продължение)

(хил. лв.)

	I.2008	II.2008	III.2008	IV.2008	V.2008	VI.2008	VII.2008	VIII.2008	IX.2008	X.2008	XI.2008	XII.2008	I.2009
Вземания по лихви	107 548	104 043	118 785	130 985	147 652	334 168	310 847	357 454	359 394	369 067	380 462	407 295	340 602
в левове	-	-	-	-	-	-	-	-	-	-	-	-	-
в чуждестранна валута	107 548	104 043	118 785	130 985	147 652	334 168	310 847	357 454	359 394	369 067	380 462	407 295	340 602
в т.ч. в евро	107 249	103 839	118 498	130 720	147 534	334 047	310 572	357 273	358 797	368 260	379 650	406 207	339 024
Други чуждестранни активи	**27 989**	**27 989**	**27 989**	**27 989**	**27 989**	**27 989**	**27 989**	**27 989**	**27 989**	**27 989**	**27 989**	**28 449**	**28 333**
Вземания от нерезидентни банки	27 979	27 979	27 979	27 979	27 979	27 979	27 979	27 979	27 979	27 979	27 979	28 439	28 323
Ценни книжа, различни от акции	-	-	-	-	-	-	-	-	-	-	-	-	-
в левове	-	-	-	-	-	-	-	-	-	-	-	-	-
в чуждестранна валута	-	-	-	-	-	-	-	-	-	-	-	-	-
в т.ч. в евро	-	-	-	-	-	-	-	-	-	-	-	-	-
Акции и други капиталови инструменти	27 979	27 979	27 979	27 979	27 979	27 979	27 979	27 979	27 979	27 979	27 979	28 439	28 323
в левове	-	-	-	-	-	-	-	-	-	-	-	-	-
в чуждестранна валута	27 979	27 979	27 979	27 979	27 979	27 979	27 979	27 979	27 979	27 979	27 979	28 439	28 323
в т.ч. в евро	6 966	6 966	6 966	6 966	6 966	6 966	6 966	6 966	6 966	6 966	6 966	6 966	6 850
Вземания от нерезидентни правителства	-	-	-	-	-	-	-	-	-	-	-	-	-
Ценни книжа, различни от акции	-	-	-	-	-	-	-	-	-	-	-	-	-
в левове	-	-	-	-	-	-	-	-	-	-	-	-	-
в чуждестранна валута	-	-	-	-	-	-	-	-	-	-	-	-	-
в т.ч. в евро	-	-	-	-	-	-	-	-	-	-	-	-	-
Акции и други капиталови инструменти	-	-	-	-	-	-	-	-	-	-	-	-	-
в левове	-	-	-	-	-	-	-	-	-	-	-	-	-
в чуждестранна валута	-	-	-	-	-	-	-	-	-	-	-	-	-
в т.ч. в евро	-	-	-	-	-	-	-	-	-	-	-	-	-
Вземания от други нерезиденти	10	10	10	10	10	10	10	10	10	10	10	10	10
Депозити	-	-	-	-	-	-	-	-	-	-	-	-	-
в левове	-	-	-	-	-	-	-	-	-	-	-	-	-
в чуждестранна валута	-	-	-	-	-	-	-	-	-	-	-	-	-
в т.ч. в евро	-	-	-	-	-	-	-	-	-	-	-	-	-
Ценни книжа, различни от акции	-	-	-	-	-	-	-	-	-	-	-	-	-
в левове	-	-	-	-	-	-	-	-	-	-	-	-	-
в чуждестранна валута	-	-	-	-	-	-	-	-	-	-	-	-	-
в т.ч. в евро	-	-	-	-	-	-	-	-	-	-	-	-	-
Акции и други капиталови инструменти	10	10	10	10	10	10	10	10	10	10	10	10	10
в левове	-	-	-	-	-	-	-	-	-	-	-	-	-
в чуждестранна валута	10	10	10	10	10	10	10	10	10	10	10	10	10
в т.ч. в евро	10	10	10	10	10	10	10	10	10	10	10	10	10
ЧУЖДЕСТРАННИ ПАСИВИ	**130 613**	**47 104**	**58 283**	**39 544**	**81 678**	**43 293**	**15 135**	**26 038**	**58 358**	**85 591**	**100 997**	**97 403**	**122 069**
Задължения към нерезидентни банки	-	-	-	-	-	-	-	-	-	-	-	-	-
Депозити	-	-	-	-	-	-	-	-	-	-	-	-	-
Овърнайт-депозити	-	-	-	-	-	-	-	-	-	-	-	-	-
в левове	-	-	-	-	-	-	-	-	-	-	-	-	-
в чуждестранна валута	-	-	-	-	-	-	-	-	-	-	-	-	-
в т.ч. в евро	-	-	-	-	-	-	-	-	-	-	-	-	-

(продължава)

1.3.5. ЧУЖДЕСТРАННИ АКТИВИ И ПАСИВИ НА БНБ
(продължение)

(хил. лв.)

	I.2008	II.2008	III.2008	IV.2008	V.2008	VI.2008	VII.2008	VIII.2008	IX.2008	X.2008	XI.2008	XII.2008	I.2009
Депозити с договорен матуритет	-	-	-	-	-	-	-	-	-	-	-	-	-
в левове	-	-	-	-	-	-	-	-	-	-	-	-	-
в чуждестранна валута	-	-	-	-	-	-	-	-	-	-	-	-	-
в т.ч. в евро	-	-	-	-	-	-	-	-	-	-	-	-	-
Депозити, договорени за ползване след предизвестие	-	-	-	-	-	-	-	-	-	-	-	-	-
в левове	-	-	-	-	-	-	-	-	-	-	-	-	-
в чуждестранна валута	-	-	-	-	-	-	-	-	-	-	-	-	-
в т.ч. в евро	-	-	-	-	-	-	-	-	-	-	-	-	-
Задължения към МВФ	-	-	-	-	-	-	-	-	-	-	-	-	-
Кредити	-	-	-	-	-	-	-	-	-	-	-	-	-
в левове	-	-	-	-	-	-	-	-	-	-	-	-	-
в чуждестранна валута	-	-	-	-	-	-	-	-	-	-	-	-	-
в т.ч. в евро	-	-	-	-	-	-	-	-	-	-	-	-	-
Задължения по лихви	-	-	-	-	-	-	-	-	-	-	-	-	-
в левове	-	-	-	-	-	-	-	-	-	-	-	-	-
в чуждестранна валута	-	-	-	-	-	-	-	-	-	-	-	-	-
в т.ч. в евро	-	-	-	-	-	-	-	-	-	-	-	-	-
Задължения към нерезидентни правителства	130 613	47 104	58 283	39 544	81 678	43 293	15 135	26 038	58 358	85 591	100 997	97 403	122 069
Депозити	130 613	47 104	58 283	39 544	81 678	43 293	15 135	26 038	58 358	85 591	100 997	97 403	122 069
Овърнайт-депозити	130 613	47 104	58 283	39 544	81 678	43 293	15 135	26 038	58 358	85 591	100 997	97 403	122 069
в левове	8 383	1 962	6 953	25 079	63 145	2 175	2 941	1 168	26 393	7 047	32 211	20 374	24 292
в чуждестранна валута	122 230	45 142	51 330	14 465	18 533	41 118	12 194	24 870	31 965	78 544	68 786	77 029	97 777
в т.ч. в евро	122 230	45 142	51 330	14 465	18 533	41 118	12 194	24 870	31 965	78 544	68 786	77 029	97 777
Депозити с договорен матуритет	-	-	-	-	-	-	-	-	-	-	-	-	-
в левове	-	-	-	-	-	-	-	-	-	-	-	-	-
в чуждестранна валута	-	-	-	-	-	-	-	-	-	-	-	-	-
в т.ч. в евро	-	-	-	-	-	-	-	-	-	-	-	-	-
Депозити, договорени за ползване след предизвестие	-	-	-	-	-	-	-	-	-	-	-	-	-
в левове	-	-	-	-	-	-	-	-	-	-	-	-	-
в чуждестранна валута	-	-	-	-	-	-	-	-	-	-	-	-	-
в т.ч. в евро	-	-	-	-	-	-	-	-	-	-	-	-	-

Източник: БНБ.

1.3.6. КРЕДИТИ НА НЕФИНАНСОВИ ПРЕДПРИЯТИЯ, ДОМАКИНСТВА И НТООД

(хил. лв.)

	I.2008	II.2008	III.2008	IV.2008	V.2008	VI.2008	VII.2008	VIII.2008	IX.2008	X.2008	XI.2008	XII.2008	I.2009
Валутен курс: лв. за 1 щ. д.	1.31529	1.28953	1.23693	1.25858	1.26117	1.24069	1.25285	1.32734	1.36743	1.53314	1.53676	1.38731	1.52608
лв. за 1 евро	1.95583	1.95583	1.95583	1.95583	1.95583	1.95583	1.95583	1.95583	1.95583	1.95583	1.95583	1.95583	1.95583
НЕФИНАНСОВИ ПРЕДПРИЯТИЯ	**23 093 849**	**23 667 901**	**24 445 425**	**25 437 145**	**26 368 883**	**27 665 490**	**28 522 660**	**29 211 516**	**29 706 102**	**30 022 133**	**30 208 636**	**30 242 274**	**30 484 572**
Овърдрафт	7 232 218	7 361 434	7 563 811	7 836 386	8 140 115	8 715 396	8 931 132	9 021 509	9 422 112	9 503 988	9 542 476	9 493 427	9 681 128
в левове	3 033 486	2 981 928	3 088 946	3 135 288	3 221 988	3 461 010	3 491 589	3 369 501	3 614 122	3 641 419	3 711 903	3 622 908	3 717 241
в чуждестранна валута	4 198 732	4 379 506	4 474 865	4 701 098	4 918 127	5 254 386	5 439 543	5 652 008	5 807 990	5 862 569	5 830 573	5 870 519	5 963 887
в т.ч. в евро	4 020 221	4 203 868	4 311 934	4 530 213	4 726 399	5 051 468	5 216 259	5 402 383	5 523 989	5 547 722	5 494 434	5 600 614	5 651 964
Кредити	15 861 631	16 306 467	16 881 614	17 600 759	18 228 768	18 950 094	19 591 528	20 190 007	20 283 990	20 518 145	20 666 160	20 748 847	20 803 444
Редовни	15 513 623	15 943 274	16 513 549	17 188 277	17 763 253	18 461 941	19 097 958	19 683 963	19 759 295	19 975 279	20 137 413	20 149 298	20 114 036
Кредити до 1 година	1 867 506	1 838 224	1 788 002	1 874 435	1 976 047	2 042 151	2 075 992	2 028 905	1 975 316	1 900 186	1 873 549	1 864 860	1 773 093
в левове	822 092	770 785	716 754	703 906	714 733	701 227	718 185	724 387	747 571	706 321	664 260	661 887	579 827
в чуждестранна валута	1 045 414	1 067 439	1 071 248	1 170 529	1 261 314	1 340 924	1 357 807	1 304 518	1 227 745	1 193 865	1 209 289	1 202 973	1 193 266
в т.ч. в евро	1 001 977	1 039 360	1 050 891	1 153 248	1 232 108	1 313 938	1 328 324	1 272 630	1 187 588	1 159 596	1 169 599	1 156 889	1 140 911
Кредити над 1 до 5 години	6 947 349	7 162 722	7 446 933	7 735 996	8 029 495	8 313 613	8 607 486	9 109 406	9 293 325	9 333 522	9 353 938	9 329 322	9 295 957
в левове	1 721 083	1 729 197	1 747 860	1 743 183	1 800 484	1 812 879	1 851 700	1 853 847	1 855 137	1 812 228	1 818 009	1 797 539	1 754 542
в чуждестранна валута	5 226 266	5 433 525	5 699 073	5 992 813	6 229 011	6 500 734	6 755 786	7 255 559	7 438 188	7 521 294	7 535 929	7 531 783	7 541 415
в т.ч. в евро	5 179 725	5 368 530	5 638 287	5 900 867	6 139 907	6 410 028	6 667 277	6 879 342	7 010 205	7 080 376	7 090 989	7 134 828	7 103 812
Кредити над 5 години	6 698 768	6 942 328	7 278 614	7 577 846	7 757 711	8 106 177	8 414 480	8 545 652	8 490 654	8 741 571	8 909 926	8 955 116	9 044 986
в левове	1 638 430	1 698 203	1 775 523	1 837 398	1 908 069	1 966 306	2 007 504	2 009 881	2 023 863	2 013 142	2 009 895	2 000 746	2 024 177
в чуждестранна валута	5 060 338	5 244 125	5 503 091	5 740 448	5 849 642	6 139 871	6 406 976	6 535 771	6 466 791	6 728 429	6 900 031	6 954 370	7 020 809
в т.ч. в евро	5 021 716	5 196 806	5 458 547	5 695 146	5 803 721	6 094 022	6 340 048	6 466 800	6 394 609	6 646 743	6 819 090	6 877 361	6 935 278
Лоши и преструктурирани*	348 008	363 193	368 065	412 482	465 515	488 153	493 570	506 044	524 695	542 866	528 747	599 549	689 408
в левове	160 988	166 935	168 196	200 416	194 280	193 448	194 537	200 577	196 812	195 193	205 584	218 285	218 652
в чуждестранна валута	187 020	196 258	199 869	212 066	271 235	294 705	299 033	305 467	327 883	347 673	323 163	381 264	470 756
в т.ч. в евро	167 298	179 869	184 319	196 299	255 622	278 485	282 905	288 441	310 876	328 716	304 211	364 628	455 676
ДОМАКИНСТВА И НТООД	**14 068 871**	**14 578 791**	**14 634 416**	**15 255 397**	**15 819 225**	**16 273 495**	**16 860 159**	**17 138 407**	**17 581 868**	**17 920 827**	**18 045 480**	**18 091 494**	**18 055 354**
Овърдрафт	1 374 705	1 415 970	1 478 635	1 519 416	1 578 066	1 637 562	1 715 639	1 779 085	1 868 670	1 927 816	1 961 430	1 987 310	2 015 470
в левове	1 243 123	1 280 026	1 332 247	1 363 138	1 414 914	1 458 270	1 505 855	1 556 114	1 627 440	1 675 491	1 697 411	1 719 121	1 745 381
в чуждестранна валута	131 582	135 944	146 388	156 278	163 152	179 292	209 784	222 971	241 230	252 325	264 019	268 189	270 089
в т.ч. в евро	129 285	133 718	144 054	153 780	160 432	176 744	206 873	219 992	238 086	249 068	260 917	265 587	267 091
Потребителски кредити	5 969 212	6 240 567	6 142 319	6 442 108	6 657 744	6 802 284	7 045 689	7 056 584	7 221 171	7 334 922	7 326 521	7 268 482	7 236 116
Редовни	5 740 009	6 000 122	5 895 026	6 187 980	6 389 472	6 525 836	6 762 890	6 756 779	6 904 761	7 007 517	6 991 320	6 927 321	6 853 304
Кредити до 1 година	29 996	31 114	30 146	31 434	27 198	26 709	26 943	26 889	27 349	28 463	26 672	24 980	23 480
в левове	21 791	22 717	21 605	22 348	21 877	21 672	23 025	23 150	22 578	22 744	20 613	18 894	17 383
в чуждестранна валута	8 205	8 397	8 541	9 086	5 321	5 037	3 918	3 739	4 771	5 719	6 059	6 086	6 097
в т.ч. в евро	8 096	8 303	8 456	9 004	5 217	4 956	3 823	3 635	4 702	5 610	5 959	5 996	5 950
Кредити над 1 до 5 години	1 440 064	1 466 429	1 422 257	1 450 338	1 471 722	1 480 368	1 503 135	1 486 678	1 475 695	1 473 959	1 453 490	1 411 020	1 372 613
в левове	1 410 400	1 433 798	1 388 479	1 406 746	1 417 161	1 419 458	1 435 861	1 413 351	1 398 908	1 391 081	1 364 084	1 320 751	1 281 601
в чуждестранна валута	29 664	32 631	33 778	43 592	54 561	60 910	67 274	73 327	76 787	82 878	89 406	90 269	91 012
в т.ч. в евро	28 050	31 091	32 314	42 182	53 431	59 881	66 280	72 318	75 831	81 932	87 677	88 744	89 370
Кредити над 5 години	4 269 949	4 502 579	4 442 623	4 706 208	4 890 552	5 018 759	5 232 812	5 243 212	5 401 717	5 505 095	5 511 158	5 491 321	5 457 211
в левове	4 004 343	4 220 132	4 175 395	4 341 393	4 436 836	4 482 614	4 630 284	4 600 609	4 698 367	4 748 104	4 739 608	4 696 524	4 645 950

(продължава)

1.3.6. КРЕДИТИ НА НЕФИНАНСОВИ ПРЕДПРИЯТИЯ, ДОМАКИНСТВА И НТООД
(продължение)

(хил. лв.)

	I.2008	II.2008	III.2008	IV.2008	V.2008	VI.2008	VII.2008	VIII.2008	IX.2008	X.2008	XI.2008	XII.2008	I.2009
в чуждестранна валута	265 606	282 447	267 228	364 815	453 716	536 145	602 528	642 603	703 350	756 991	771 550	794 797	811 261
в т.ч. в евро	239 611	256 979	241 262	336 771	428 044	506 415	570 503	607 886	667 481	716 754	732 639	754 694	770 831
Лоши и преструктурирани*	229 203	240 445	247 293	254 128	268 272	276 448	282 799	299 805	316 410	327 405	335 201	341 161	382 812
в левове	222 690	233 079	240 039	247 230	261 381	269 109	274 899	289 235	304 661	313 571	320 707	324 608	362 477
в чуждестранна валута	6 513	7 366	7 254	6 898	6 891	7 339	7 900	10 570	11 749	13 834	14 494	16 553	20 335
в т.ч. в евро	5 906	6 455	6 291	6 027	6 323	6 505	7 150	9 864	11 056	13 142	13 860	15 885	19 585
Жилищни кредити	5 729 188	5 930 201	6 003 245	6 265 991	6 541 637	6 764 935	7 005 148	7 192 407	7 384 994	7 545 926	7 646 235	7 744 293	7 740 015
Редовни	5 603 318	5 801 160	5 869 134	6 131 832	6 395 719	6 617 303	6 856 950	7 039 910	7 225 629	7 385 689	7 479 026	7 555 021	7 525 341
Кредити до 1 година	4 991	6 041	5 750	5 915	8 511	8 525	6 362	5 776	4 963	5 270	4 573	4 598	4 354
в левове	1 581	1 521	1 483	1 507	1 725	1 683	1 738	1 678	1 419	1 221	1 215	950	713
в чуждестранна валута	3 410	4 520	4 267	4 408	6 786	6 842	4 624	4 098	3 544	4 049	3 358	3 648	3 641
в т.ч. в евро	3 410	4 520	4 267	4 408	6 786	6 842	4 624	4 098	3 544	4 049	3 358	3 648	3 640
Кредити над 1 до 5 години	117 686	118 136	115 162	114 002	115 740	115 684	118 375	118 686	118 309	116 325	113 618	111 537	107 322
в левове	62 215	62 440	61 452	61 351	62 003	60 873	61 106	59 851	58 380	57 082	54 207	52 812	50 554
в чуждестранна валута	55 471	55 696	53 710	52 651	53 737	54 811	57 269	58 835	59 929	59 243	59 411	58 725	56 768
в т.ч. в евро	54 906	55 207	53 005	52 155	53 245	54 396	56 799	58 404	59 323	58 718	58 874	58 219	56 266
Кредити над 5 години	5 480 641	5 676 983	5 748 222	6 011 915	6 271 468	6 493 094	6 732 213	6 915 448	7 102 357	7 264 094	7 360 835	7 438 886	7 413 665
в левове	3 434 990	3 534 430	3 584 011	3 652 651	3 707 317	3 752 250	3 788 273	3 802 445	3 819 388	3 822 362	3 823 133	3 800 829	3 761 344
в чуждестранна валута	2 045 651	2 142 553	2 164 211	2 359 264	2 564 151	2 740 844	2 943 940	3 113 003	3 282 969	3 441 732	3 537 702	3 638 057	3 652 321
в т.ч. в евро	2 012 213	2 110 842	2 123 341	2 308 124	2 502 060	2 699 515	2 892 332	3 037 202	3 201 004	3 332 237	3 425 423	3 521 027	3 535 052
Лоши и преструктурирани*	125 870	129 041	134 111	134 159	145 918	147 632	148 198	152 497	159 365	160 237	167 209	189 272	214 674
в левове	81 480	82 768	89 164	90 275	95 602	95 695	98 885	99 629	102 791	103 567	103 887	120 397	137 026
в чуждестранна валута	44 390	46 273	44 947	43 884	50 316	51 937	49 313	52 868	56 574	56 670	63 322	68 875	77 648
в т.ч. в евро	44 040	46 017	44 504	43 434	49 906	51 594	48 925	52 436	56 080	56 268	62 893	68 479	76 448
Други кредити	995 766	992 053	1 010 217	1 027 882	1 041 778	1 068 714	1 093 683	1 110 331	1 107 033	1 112 163	1 111 294	1 091 409	1 063 753
Редовни	966 162	961 841	978 505	993 667	1 005 585	1 031 205	1 056 136	1 072 523	1 068 225	1 070 642	1 065 700	1 040 887	1 010 659
Кредити до 1 година	129 941	119 923	125 188	125 144	123 316	129 733	132 479	137 422	132 993	130 410	131 188	122 733	113 745
в левове	114 508	105 736	111 673	105 960	102 659	105 784	106 790	109 916	107 882	104 573	103 165	93 354	86 758
в чуждестранна валута	15 433	14 187	13 515	19 184	20 657	23 949	25 689	27 506	25 111	25 837	28 023	29 379	26 987
в т.ч. в евро	15 433	14 187	13 515	19 171	20 649	23 945	25 689	27 506	25 111	25 837	28 023	29 379	26 987
Кредити над 1 до 5 години	516 161	509 199	513 234	517 168	521 544	531 836	539 164	539 036	525 547	516 566	505 742	493 396	478 571
в левове	399 549	397 938	398 514	402 147	400 925	403 889	402 150	393 701	386 837	375 586	364 243	350 386	335 020
в чуждестранна валута	116 612	111 261	114 720	115 021	120 619	127 947	137 014	145 335	138 710	140 980	141 499	143 010	143 551
в т.ч. в евро	116 451	111 144	114 630	114 957	120 507	127 844	136 916	145 237	138 615	140 882	141 407	142 505	143 345
Кредити над 5 години	320 060	332 719	340 083	351 355	360 725	369 636	384 493	396 065	409 685	423 666	428 770	424 758	418 343
в левове	233 695	244 026	248 807	253 033	259 283	264 565	270 127	267 113	271 759	270 909	269 972	263 327	259 684
в чуждестранна валута	86 365	88 693	91 276	98 322	101 442	105 071	114 366	128 952	137 926	152 757	158 798	161 431	158 659
в т.ч. в евро	82 958	85 234	87 838	94 987	98 330	102 942	112 123	126 813	135 925	150 480	156 657	159 288	156 597
Лоши и преструктурирани*	29 604	30 212	31 712	34 215	36 193	37 509	37 547	37 808	38 808	41 521	45 594	50 522	53 094
в левове	23 053	23 889	25 601	26 706	28 593	28 525	29 207	29 034	29 465	31 109	34 168	38 481	40 094
в чуждестранна валута	6 551	6 323	6 111	7 509	7 600	8 984	8 340	8 774	9 343	10 412	11 426	12 041	13 000
в т.ч. в евро	6 139	5 976	5 820	7 181	7 215	8 743	8 134	8 558	9 037	10 108	11 134	11 899	12 753

* До 30 юни 2006 г. показателят включва просрочената част от главницата, която не е платена. След тази дата се включва целият размер на балансово отчитаните кредитни експозиции, класифицирани като *нередовни*, *необслужвани* и *преструктурирани* кредити съгласно Наредба № 9 на БНБ.

Източници: други ПФИ.

1.3.7. ДОПЪЛНИТЕЛНИ ПОКАЗАТЕЛИ КЪМ АНАЛИТИЧНАТА ОТЧЕТНОСТ НА БНБ

(хил. лв.)

	I.2008	II.2008	III.2008	IV.2008	V.2008	VI.2008	VII.2008	VIII.2008	IX.2008	X.2008	XI.2008	XII.2008	I.2009
Валутен курс: лв. за 1 щ. д.	1.31529	1.28953	1.23693	1.25858	1.26117	1.24069	1.25285	1.32734	1.36743	1.53314	1.53676	1.38731	1.52608
лв. за 1 евро	1.95583	1.95583	1.95583	1.95583	1.95583	1.95583	1.95583	1.95583	1.95583	1.95583	1.95583	1.95583	1.95583
ЧУЖДЕСТРАННИ АКТИВИ, в т.ч.													
Начислени лихви – общо	107 548	104 043	118 785	130 985	147 652	334 168	310 847	357 454	359 394	369 067	380 462	407 295	340 602
в левове	-	-	-	-	-	-	-	-	-	-	-	-	-
в чуждестранна валута	107 548	104 043	118 785	130 985	147 652	334 168	310 847	357 454	359 394	369 067	380 462	407 295	340 602
в т.ч. в евро	107 249	103 839	118 498	130 720	147 534	334 047	310 572	357 273	358 797	368 260	379 650	406 207	339 024
в т.ч. начислени лихви по депозити	1 436	3 304	5 880	522	727	874	820	525	387	985	925	994	1 648
в левове	-	-	-	-	-	-	-	-	-	-	-	-	-
в чуждестранна валута	1 436	3 304	5 880	522	727	874	820	525	387	985	925	994	1 648
в т.ч. в евро	1 137	3 100	5 593	257	609	753	545	344	266	633	537	137	94
в т.ч. начислени лихви по ценни книжа, различни от акции	106 112	100 739	112 905	130 463	146 925	333 294	310 027	356 929	359 007	368 082	379 537	406 301	338 954
в левове	-	-	-	-	-	-	-	-	-	-	-	-	-
в чуждестранна валута	106 112	100 739	112 905	130 463	146 925	333 294	310 027	356 929	359 007	368 082	379 537	406 301	338 954
в т.ч. в евро	106 112	100 739	112 905	130 463	146 925	333 294	310 027	356 929	358 531	367 627	379 113	406 070	338 930
ДРУГИ АКТИВИ, в т.ч.													
Деривати с положителна справедлива стойност	-	-	-	-	-	-	-	-	-	-	-	-	-
в левове	-	-	-	-	-	-	-	-	-	-	-	-	-
в чуждестранна валута	-	-	-	-	-	-	-	-	-	-	-	-	-
в т.ч. в евро	-	-	-	-	-	-	-	-	-	-	-	-	-
ЧУЖДЕСТРАННИ ПАСИВИ, в т.ч.													
Начислени лихви – общо	-	-	-	-	-	-	-	-	-	-	-	-	-
в левове	-	-	-	-	-	-	-	-	-	-	-	-	-
в чуждестранна валута	-	-	-	-	-	-	-	-	-	-	-	-	-
в т.ч. в евро	-	-	-	-	-	-	-	-	-	-	-	-	-
ДРУГИ ПАСИВИ, в т.ч.													
Начислени лихви – общо	5 900	4 855	4 078	5 830	4 860	5 880	9 004	9 542	11 235	13 651	4 492	828	3 601
в левове	4 758	3 658	3 507	5 341	4 176	5 270	8 369	8 859	10 392	12 963	3 840	814	2 934
в чуждестранна валута	1 142	1 197	571	489	684	610	635	683	843	688	652	14	667
в т.ч. в евро	1 138	1 194	569	487	682	608	588	642	782	674	651	14	667
в т.ч. начислени лихви по овърнайт-депозити	117	-	-	-	-	-	-	-	-	-	-	-	-
в левове	117	-	-	-	-	-	-	-	-	-	-	-	-
в чуждестранна валута	-	-	-	-	-	-	-	-	-	-	-	-	-
в т.ч. в евро	-	-	-	-	-	-	-	-	-	-	-	-	-
в т.ч. начислени лихви по депозити с договорен матуритет	5 783	4 855	4 078	5 830	4 860	5 880	9 004	9 542	11 235	13 651	4 492	828	3 601
в левове	4 641	3 658	3 507	5 341	4 176	5 270	8 369	8 859	10 392	12 963	3 840	814	2 934
в чуждестранна валута	1 142	1 197	571	489	684	610	635	683	843	688	652	14	667
в т.ч. в евро	1 138	1 194	569	487	682	608	588	642	782	674	651	14	667
в т.ч. начислени лихви по депозити, платими след предизвестие	-	-	-	-	-	-	-	-	-	-	-	-	-
в левове	-	-	-	-	-	-	-	-	-	-	-	-	-
в чуждестранна валута	-	-	-	-	-	-	-	-	-	-	-	-	-
в т.ч. в евро	-	-	-	-	-	-	-	-	-	-	-	-	-
Провизии	-	-	-	-	-	-	-	-	-	-	-	-	-
Амортизации	47 070	47 891	51 214	52 037	52 835	53 907	54 807	55 683	57 243	58 322	59 355	60 272	49 408
Деривати с отрицателна справедлива стойност	-	-	-	-	-	-	-	-	-	-	-	-	-
в левове	-	-	-	-	-	-	-	-	-	-	-	-	-
в чуждестранна валута	-	-	-	-	-	-	-	-	-	-	-	-	-
в т.ч. в евро	-	-	-	-	-	-	-	-	-	-	-	-	-

Източник: БНБ.

1.3.8. ДОПЪЛНИТЕЛНИ ПОКАЗАТЕЛИ КЪМ АНАЛИТИЧНАТА ОТЧЕТНОСТ НА ДРУГИ ПАРИЧНО-ФИНАНСОВИ ИНСТИТУЦИИ

(хил. лв.)

	I.2008	II.2008	III.2008	IV.2008	V.2008	VI.2008	VII.2008	VIII.2008	IX.2008	X.2008	XI.2008	XII.2008	I.2009
Валутен курс: лв. за 1 щ. д.	1.31529	1.28953	1.23693	1.25858	1.26117	1.24069	1.25285	1.32734	1.36743	1.53314	1.53676	1.38731	1.52608
лв. за 1 евро	1.95583	1.95583	1.95583	1.95583	1.95583	1.95583	1.95583	1.95583	1.95583	1.95583	1.95583	1.95583	1.95583
ДРУГИ АКТИВИ, в т.ч.													
Начислени лихви – общо	285 515	305 361	317 498	327 203	383 741	395 414	376 226	420 992	435 078	464 651	502 899	496 821	421 664
в левове	144 457	151 091	155 984	160 643	195 545	200 047	185 238	194 418	197 709	203 737	226 897	224 099	210 206
в чуждестранна валута	141 058	154 270	161 514	166 560	188 196	195 367	190 988	226 574	237 369	260 914	276 002	272 722	211 458
в т.ч. в евро	128 608	140 049	147 011	150 986	168 035	172 182	181 493	210 425	214 867	230 150	244 638	239 442	193 884
в т.ч. начислени лихви по депозити	20 744	16 531	13 183	15 938	15 591	9 352	9 315	10 888	12 729	13 909	15 070	13 849	11 396
в левове	7 380	6 119	6 041	6 670	5 687	4 445	4 878	4 446	4 842	5 405	6 166	5 850	3 737
в чуждестранна валута	13 364	10 412	7 142	9 268	9 904	4 907	4 437	6 442	7 887	8 504	8 904	7 999	7 659
в т.ч. в евро	9 478	8 934	5 996	8 817	9 134	3 843	3 437	5 345	6 711	7 178	7 669	6 835	6 481
в т.ч. начислени лихви по кредити	212 329	228 486	226 149	230 184	277 557	277 765	290 404	320 141	316 259	334 812	358 686	341 770	358 612
в левове	118 042	126 751	124 638	127 297	156 745	153 593	159 204	169 238	165 534	168 618	184 048	176 436	182 642
в чуждестранна валута	94 287	101 735	101 511	102 887	120 812	124 172	131 200	150 903	150 725	166 194	174 638	165 334	175 970
в т.ч. в евро	90 992	96 637	98 469	99 695	116 687	120 028	126 810	144 722	142 195	154 021	167 015	156 783	164 088
в т.ч. начислени лихви по ценни книжа, различни от акции	47 696	54 574	69 470	73 871	81 416	96 345	66 887	77 417	91 507	103 342	116 845	127 755	51 260
в левове	19 033	18 221	25 298	26 674	33 110	42 009	21 093	20 604	27 204	29 689	34 668	41 562	23 663
в чуждестранна валута	28 663	36 353	44 172	47 197	48 306	54 336	45 794	56 813	64 303	73 653	82 177	86 193	27 597
в т.ч. в евро	24 517	29 125	34 640	35 418	33 680	37 540	42 117	49 560	53 665	58 009	62 575	66 356	23 202
Деривати с положителна справедлива стойност	25 855	28 227	33 067	61 037	62 299	69 170	74 701	100 624	124 661	189 982	151 800	106 651	145 243
в левове	7 416	10 537	13 926	16 372	12 940	15 249	17 946	31 301	44 857	66 989	48 474	27 120	52 725
в чуждестранна валута	18 439	17 690	19 141	44 665	49 359	53 921	56 755	69 323	79 804	122 993	103 326	79 531	92 518
в т.ч. в евро	15 166	14 462	15 989	39 071	42 285	50 388	51 718	59 163	66 391	105 396	92 270	75 976	83 494
ДРУГИ ПАСИВИ, в т.ч.													
Начислени лихви – общо	282 685	312 445	325 712	328 833	375 716	389 185	417 113	460 141	479 107	490 940	533 532	403 050	413 837
в левове	105 262	115 384	129 241	125 361	151 329	162 053	168 665	182 570	194 445	194 710	197 427	132 621	144 705
в чуждестранна валута	177 423	197 061	196 471	203 472	224 387	227 132	248 448	277 571	284 662	296 230	336 105	270 429	269 132
в т.ч. в евро	155 529	174 977	174 211	179 547	200 518	201 919	223 873	251 215	256 346	263 233	299 136	245 417	240 775
в т.ч. начислени лихви по овърнайт-депозити	6 973	10 946	14 371	14 083	34 357	39 941	41 029	47 100	49 104	52 805	46 971	6 299	24 932
в левове	4 544	7 094	9 430	10 084	26 840	30 228	32 271	38 748	40 273	40 250	36 339	3 522	21 064
в чуждестранна валута	2 429	3 852	4 941	3 999	7 517	9 713	8 758	8 352	8 831	12 555	10 632	2 777	3 868
в т.ч. в евро	2 035	3 387	4 363	3 434	6 701	7 341	7 952	7 345	7 755	11 266	9 393	2 436	3 386
в т.ч. начислени лихви по депозити с договорен матуритет	252 968	267 010	267 552	271 493	291 020	293 448	315 395	340 383	354 458	353 419	387 569	359 435	369 375
в левове	91 709	92 306	98 692	98 985	103 590	107 702	112 500	114 373	121 307	117 401	119 395	110 505	117 193
в чуждестранна валута	161 259	174 704	168 860	172 508	187 430	185 746	202 895	226 010	233 151	236 018	268 174	248 930	252 182
в т.ч. в евро	140 733	154 306	149 011	151 636	166 440	165 363	182 669	204 648	210 717	209 971	242 640	225 929	226 529
в т.ч. начислени лихви по депозити, платими след предизвестие	6 127	12 029	17 540	23 907	30 649	35 941	43 540	51 467	58 801	66 749	74 380	449	9 605
в левове	3 188	6 294	9 081	12 349	15 847	18 595	22 456	26 418	29 883	33 995	38 009	127	4 600

(продължава)

1.3.8. ДОПЪЛНИТЕЛНИ ПОКАЗАТЕЛИ КЪМ АНАЛИТИЧНАТА ОТЧЕТНОСТ НА ДРУГИ ПАРИЧНО-ФИНАНСОВИ ИНСТИТУЦИИ
(продължение)

(хил. лв.)

	I.2008	II.2008	III.2008	IV.2008	V.2008	VI.2008	VII.2008	VIII.2008	IX.2008	X.2008	XI.2008	XII.2008	I.2009
в чуждестранна валута	2 939	5 735	8 459	11 558	14 802	17 346	21 084	25 049	28 918	32 754	36 371	322	5 005
в т.ч. в евро	2 551	4 983	7 366	10 062	12 863	15 094	18 341	21 711	24 992	27 927	31 042	246	4 352
в т.ч. начислени лихви по издадени дългови ценни книжа	9 723	12 599	12 680	13 041	13 628	14 217	10 101	13 483	8 518	9 075	10 651	9 739	7 483
в левове	1 609	3 308	3 708	3 756	4 817	5 314	1 228	2 653	2 739	2 810	3 439	3 457	1 796
в чуждестранна валута	8 114	9 291	8 972	9 285	8 811	8 903	8 873	10 830	5 779	6 265	7 212	6 282	5 687
в т.ч. в евро	8 114	9 291	8 972	9 285	8 811	8 903	8 873	10 652	5 419	5 656	6 402	5 359	4 474
Провизии	1 089 533	1 085 747	1 092 534	1 129 285	1 170 080	1 077 276	1 113 351	1 134 242	1 150 619	1 192 347	1 202 427	1 226 055	1 312 066
Амортизации	731 403	744 643	764 603	775 687	790 014	798 272	813 939	828 068	839 518	852 526	866 082	861 241	884 292
Деривати с отрицателна справедлива стойност	31 543	41 078	42 133	36 890	44 242	56 167	50 103	74 613	91 681	146 704	112 253	127 107	97 579
в левове	12 885	22 166	23 418	12 188	11 840	12 377	4 988	22 043	27 644	40 349	27 213	51 286	23 035
в чуждестранна валута	18 658	18 912	18 715	24 702	32 402	43 790	45 115	52 570	64 037	106 355	85 040	75 821	74 544
в т.ч. в евро	10 626	12 565	9 036	18 100	24 540	34 495	37 775	45 209	54 504	98 793	80 940	60 849	69 428

Източници: други ПФИ.

1.4. СЕКТОРНИ ОТЧЕТНОСТИ НА ПАРИЧНО-ФИНАНСОВИТЕ ИНСТИТУЦИИ

1.4.1. СЕКТОРНА МЕСЕЧНА ОТЧЕТНОСТ НА БНБ КЪМ ЯНУАРИ 2009 г.

(хил. лв.)

	Общо	Резидентен сектор											Нерезидентен сектор					Некласифицирани
			Други ПФИ	Държавно управление			Други резиденти							ЕС			Други страни	
					ЦДУ	СОФ		Нефинансови предприятия	Финансови предприятия	ФПС	ЗД и ПФ	Домакинства и НТООД			Еврозона	Извън еврозоната		
АКТИВИ	**25 458 864**	**79 877**	**125**	**50**	**50**	**-**	**79 702**	**72 759**	**6 943**	**6 943**	**-**	**-**	**22 921 982**	**21 296 396**	**19 246 010**	**2 050 386**	**1 625 586**	**2 457 005**
1. Каса	90 601	-	-	-	-	-	-	-	-	-	-	-	-	-	-	-	-	90 601
в т.ч. в евро	90 147	-	-	-	-	-	-	-	-	-	-	-	-	-	-	-	-	90 147
2. Притежавани СПТ	9 567	-	-	-	-	-	-	-	-	-	-	-	-	-	-	-	-	9 567
3. Резервна позиция в МВФ	76 335	-	-	-	-	-	-	-	-	-	-	-	76 335	-	-	-	76 335	-
4. Монетарно злато	1 788 628	-	-	-	-	-	-	-	-	-	-	-	1 072 795	429 828	-	429 828	642 967	715 833
5. Депозити	3 455 633	-	-	-	-	-	-	-	-	-	-	-	3 455 633	3 323 907	1 843 506	1 480 401	131 726	-
5.1. Овърнайт-депозити	25 121	-	-	-	-	-	-	-	-	-	-	-	25 121	966	858	108	24 155	-
в левове	-	-	-	-	-	-	-	-	-	-	-	-	-	-	-	-	-	-
в чуждестранна валута	25 121	-	-	-	-	-	-	-	-	-	-	-	25 121	966	858	108	24 155	-
в т.ч. в евро	2 654	-	-	-	-	-	-	-	-	-	-	-	2 654	833	833	-	1 821	-
5.2. Депозити с договорен матуритет	3 430 512	-	-	-	-	-	-	-	-	-	-	-	3 430 512	3 322 941	1 842 648	1 480 293	107 571	-
в левове	-	-	-	-	-	-	-	-	-	-	-	-	-	-	-	-	-	-
в чуждестранна валута	3 430 512	-	-	-	-	-	-	-	-	-	-	-	3 430 512	3 322 941	1 842 648	1 480 293	107 571	-
в т.ч. в евро	3 430 512	-	-	-	-	-	-	-	-	-	-	-	3 430 512	3 322 941	1 842 648	1 480 293	107 571	-
5.3. Депозити, договорени за ползване след предизвестие	-	-	-	-	-	-	-	-	-	-	-	-	-	-	-	-	-	-
в левове	-	-	-	-	-	-	-	-	-	-	-	-	-	-	-	-	-	-
в чуждестранна валута	-	-	-	-	-	-	-	-	-	-	-	-	-	-	-	-	-	-
в т.ч. в евро	-	-	-	-	-	-	-	-	-	-	-	-	-	-	-	-	-	-
6. Репо-сделки	-	-	-	-	-	-	-	-	-	-	-	-	-	-	-	-	-	-
в левове	-	-	-	-	-	-	-	-	-	-	-	-	-	-	-	-	-	-
в чуждестранна валута	-	-	-	-	-	-	-	-	-	-	-	-	-	-	-	-	-	-
в т.ч. в евро	-	-	-	-	-	-	-	-	-	-	-	-	-	-	-	-	-	-
7. Кредити	-	-	-	-	-	-	-	-	-	-	-	-	-	-	-	-	-	-
до 1 година	-	-	-	-	-	-	-	-	-	-	-	-	-	-	-	-	-	-
в левове	-	-	-	-	-	-	-	-	-	-	-	-	-	-	-	-	-	-
в чуждестранна валута	-	-	-	-	-	-	-	-	-	-	-	-	-	-	-	-	-	-
в т.ч. в евро	-	-	-	-	-	-	-	-	-	-	-	-	-	-	-	-	-	-
над 1 година до 5 години	-	-	-	-	-	-	-	-	-	-	-	-	-	-	-	-	-	-
в левове	-	-	-	-	-	-	-	-	-	-	-	-	-	-	-	-	-	-
в чуждестранна валута	-	-	-	-	-	-	-	-	-	-	-	-	-	-	-	-	-	-
в т.ч. в евро	-	-	-	-	-	-	-	-	-	-	-	-	-	-	-	-	-	-
над 5 години	-	-	-	-	-	-	-	-	-	-	-	-	-	-	-	-	-	-
в левове	-	-	-	-	-	-	-	-	-	-	-	-	-	-	-	-	-	-
в чуждестранна валута	-	-	-	-	-	-	-	-	-	-	-	-	-	-	-	-	-	-
в т.ч. в евро	-	-	-	-	-	-	-	-	-	-	-	-	-	-	-	-	-	-

(продължава)

1.4.1. СЕКТОРНА МЕСЕЧНА ОТЧЕТНОСТ НА БНБ КЪМ ЯНУАРИ 2009 г.
(продължение)

(хил. лв.)

	Общо	Резидентен сектор											Нерезидентен сектор					
			Други ПФИ	Държавно управление			Други резиденти							ЕС			Други страни	Некласифицирани
					ЦДУ	СОФ		Нефинансови предприятия	Финансови предприятия			Домакинства и НТООД			Еврозона	Извън еврозоната		
										ФПС	ЗД и ПФ							
8. Ценни книжа, различни от акции	17 948 350	-	-	-	-	-	-	-	-	-	-	-	17 948 350	17 215 384	17 077 206	138 178	732 966	-
до 1 година	8 126 595	-	-	-	-	-	-	-	-	-	-	-	8 126 595	7 719 427	7 719 427	-	407 168	-
в левове	-	-	-	-	-	-	-	-	-	-	-	-	-	-	-	-	-	-
в чуждестранна валута	8 126 595	-	-	-	-	-	-	-	-	-	-	-	8 126 595	7 719 427	7 719 427	-	407 168	-
в т.ч. в евро	7 925 321	-	-	-	-	-	-	-	-	-	-	-	7 925 321	7 518 153	7 518 153	-	407 168	-
над 1 година до 2 години	1 335 092	-	-	-	-	-	-	-	-	-	-	-	1 335 092	1 335 092	1 335 092	-	-	-
в левове	-	-	-	-	-	-	-	-	-	-	-	-	-	-	-	-	-	-
в чуждестранна валута	1 335 092	-	-	-	-	-	-	-	-	-	-	-	1 335 092	1 335 092	1 335 092	-	-	-
в т.ч. в евро	1 335 092	-	-	-	-	-	-	-	-	-	-	-	1 335 092	1 335 092	1 335 092	-	-	-
над 2 години	8 486 663	-	-	-	-	-	-	-	-	-	-	-	8 486 663	8 160 865	8 022 687	138 178	325 798	-
в левове	-	-	-	-	-	-	-	-	-	-	-	-	-	-	-	-	-	-
в чуждестранна валута	8 486 663	-	-	-	-	-	-	-	-	-	-	-	8 486 663	8 160 865	8 022 687	138 178	325 798	-
в т.ч. в евро	8 486 663	-	-	-	-	-	-	-	-	-	-	-	8 486 663	8 160 865	8 022 687	138 178	325 798	-
9. Акции и други капиталови инструменти	107 511	79 178	-	-	-	-	79 178	72 235	6 943	6 943	-	-	28 333	6 860	6 860	-	21 473	-
в левове	79 178	79 178	-	-	-	-	79 178	72 235	6 943	6 943	-	-	-	-	-	-	-	-
в чуждестранна валута	28 333	-	-	-	-	-	-	-	-	-	-	-	28 333	6 860	6 860	-	21 473	-
в т.ч. в евро	6 860	-	-	-	-	-	-	-	-	-	-	-	6 860	6 860	6 860	-	-	-
10. Дълготрайни активи	221 130	-	-	-	-	-	-	-	-	-	-	-	-	-	-	-	-	221 130
11. Други активи	1 761 109	699	125	50	50	-	524	524	-	-	-	-	340 536	320 417	318 438	1 979	20 119	1 419 874
в левове	38 270	649	125	-	-	-	524	524	-	-	-	-	-	-	-	-	-	37 621
в чуждестранна валута	1 722 839	50	-	50	50	-	-	-	-	-	-	-	340 536	320 417	318 438	1 979	20 119	1 382 253
в т.ч. в евро	339 784	50	-	50	50	-	-	-	-	-	-	-	339 024	320 388	318 414	1 974	18 636	710
ПАСИВИ	**25 458 864**	**11 956 805**	**3 940 845**	**7 784 758**	**7 155 775**	**628 983**	**231 202**	**75 873**	**155 329**	**155 329**	**-**	**-**	**122 140**	**122 069**	**-**	**122 069**	**71**	**13 379 919**
12. Пари в обращение	8 213 442	-	-	-	-	-	-	-	-	-	-	-	-	-	-	-	-	8 213 442
13. Депозити	12 074 963	11 952 894	3 940 845	7 781 481	7 152 808	628 673	230 568	75 245	155 323	155 323	-	-	122 069	122 069	-	122 069	-	-
13.1. Овърнайт-депозити	5 918 394	5 796 325	3 540 550	2 200 998	2 055 325	145 673	54 777	53 731	1 046	1 046	-	-	122 069	122 069	-	122 069	-	-
в левове	3 706 598	3 682 306	2 034 837	1 646 970	1 501 297	145 673	499	-	499	499	-	-	24 292	24 292	-	24 292	-	-
в чуждестранна валута	2 211 796	2 114 019	1 505 713	554 028	554 028	-	54 278	53 731	547	547	-	-	97 777	97 777	-	97 777	-	-
в т.ч. в евро	1 992 727	1 894 950	1 505 713	335 477	335 477	-	53 760	53 731	29	29	-	-	97 777	97 777	-	97 777	-	-
13.2. Депозити с договорен матуритет	6 156 569	6 156 569	400 295	5 580 483	5 097 483	483 000	175 791	21 514	154 277	154 277	-	-	-	-	-	-	-	-
до 2 години	6 156 569	6 156 569	400 295	5 580 483	5 097 483	483 000	175 791	21 514	154 277	154 277	-	-	-	-	-	-	-	-
в левове	5 032 367	5 032 367	400 295	4 554 072	4 071 072	483 000	78 000	-	78 000	78 000	-	-	-	-	-	-	-	-
в чуждестранна валута	1 124 202	1 124 202	-	1 026 411	1 026 411	-	97 791	21 514	76 277	76 277	-	-	-	-	-	-	-	-
в т.ч. в евро	1 121 069	1 121 069	-	1 023 278	1 023 278	-	97 791	21 514	76 277	76 277	-	-	-	-	-	-	-	-
над 2 години	-	-	-	-	-	-	-	-	-	-	-	-	-	-	-	-	-	-

(продължава)

1.4.1. СЕКТОРНА МЕСЕЧНА ОТЧЕТНОСТ НА БНБ КЪМ ЯНУАРИ 2009 г.
(продължение)

(хил. лв.)

	Общо	Резидентен сектор											Нерезидентен сектор					Некласифицирани
			Други ПФИ	Държавно управление			Други резиденти							ЕС			Други страни	
					ЦДУ	СОФ		Нефинансови предприятия	Финансови предприятия			Домакинства и НТООД			Еврозона	Извън еврозоната		
										ФПС	ЗД и ПФ							
в левове	-	-	-	-	-	-	-	-	-	-	-	-	-	-	-	-	-	-
в чуждестранна валута	-	-	-	-	-	-	-	-	-	-	-	-	-	-	-	-	-	-
в т.ч. в евро	-	-	-	-	-	-	-	-	-	-	-	-	-	-	-	-	-	-
13.3. Депозити, договорени за ползване след предизвестие	-	-	-	-	-	-	-	-	-	-	-	-	-	-	-	-	-	-
до 3 месеца	-	-	-	-	-	-	-	-	-	-	-	-	-	-	-	-	-	-
в левове	-	-	-	-	-	-	-	-	-	-	-	-	-	-	-	-	-	-
в чуждестранна валута	-	-	-	-	-	-	-	-	-	-	-	-	-	-	-	-	-	-
в т.ч. в евро	-	-	-	-	-	-	-	-	-	-	-	-	-	-	-	-	-	-
над 3 месеца	-	-	-	-	-	-	-	-	-	-	-	-	-	-	-	-	-	-
в левове	-	-	-	-	-	-	-	-	-	-	-	-	-	-	-	-	-	-
в чуждестранна валута	-	-	-	-	-	-	-	-	-	-	-	-	-	-	-	-	-	-
в т.ч. в евро	-	-	-	-	-	-	-	-	-	-	-	-	-	-	-	-	-	-
14. Репо-сделки	-	-	-	-	-	-	-	-	-	-	-	-	-	-	-	-	-	-
в левове	-	-	-	-	-	-	-	-	-	-	-	-	-	-	-	-	-	-
в чуждестранна валута	-	-	-	-	-	-	-	-	-	-	-	-	-	-	-	-	-	-
в т.ч. в евро	-	-	-	-	-	-	-	-	-	-	-	-	-	-	-	-	-	-
15. Кредити	-	-	-	-	-	-	-	-	-	-	-	-	-	-	-	-	-	-
в левове	-	-	-	-	-	-	-	-	-	-	-	-	-	-	-	-	-	-
в чуждестранна валута	-	-	-	-	-	-	-	-	-	-	-	-	-	-	-	-	-	-
в т.ч. в евро	-	-	-	-	-	-	-	-	-	-	-	-	-	-	-	-	-	-
16. Капитал и резерви	3 728 834	-	-	-	-	-	-	-	-	-	-	-	-	-	-	-	-	3 728 834
16.1. Основен капитал	20 000	-	-	-	-	-	-	-	-	-	-	-	-	-	-	-	-	20 000
16.2. Резерви	2 948 199	-	-	-	-	-	-	-	-	-	-	-	-	-	-	-	-	2 948 199
16.3. Финансов резултат	760 635	-	-	-	-	-	-	-	-	-	-	-	-	-	-	-	-	760 635
17. Други пасиви	1 441 625	3 911	-	3 277	2 967	310	634	628	6	6	-	-	71	-	-	-	71	1 437 643
в левове	59 724	3 244	-	3 241	2 931	310	3	-	3	3	-	-	71	-	-	-	71	56 409
в чуждестранна валута	1 381 901	667	-	36	36	-	631	628	3	3	-	-	-	-	-	-	-	1 381 234
в т.ч. в евро	1 010	667	-	36	36	-	631	628	3	3	-	-	-	-	-	-	-	343

Източник: БНБ.

1.4.2. СЕКТОРНА МЕСЕЧНА ОТЧЕТНОСТ НА ДРУГИ ПАРИЧНО-ФИНАНСОВИ ИНСТИТУЦИИ КЪМ ЯНУАРИ 2009 г.

(хил. лв.)

	Общо	Резидентен сектор	Парично-финансов			Държавно управление				Други резиденти		Финансови предприятия				Нерезидентен сектор	ЕС			Други страни	Неклас-сифици-рани
				БНБ	Други ПФИ		ЦДУ	МДУ	СОФ		Нефинан-сови пред-приятия		ФПС	ЗД и ПФ	Домакин-ства и НТООД			Евро-зона	Извън евро-зоната		
АКТИВИ	**71 542 047**	**59 556 405**	**5 910 565**	**3 920 484**	**1 990 081**	**3 258 826**	**3 028 904**	**229 857**	**65**	**50 387 014**	**31 179 401**	**972 814**	**917 901**	**54 913**	**18 234 799**	**8 062 460**	**7 421 642**	**6 352 439**	**1 069 203**	**640 818**	**3 923 182**
1. Каса	1 279 695	-	-	-	-	-	-	-	-	-	-	-	-	-	-	-	-	-	-	-	1 279 695
в левове	780 470	-	-	-	-	-	-	-	-	-	-	-	-	-	-	-	-	-	-	-	780 470
в чуждестранна валута	499 225	-	-	-	-	-	-	-	-	-	-	-	-	-	-	-	-	-	-	-	499 225
в т.ч. в евро	351 671	-	-	-	-	-	-	-	-	-	-	-	-	-	-	-	-	-	-	-	351 671
2. Депозити	11 149 971	5 134 489	5 134 489	3 920 324	1 214 165	-	-	-	-	-	-	-	-	-	-	6 015 482	5 854 380	5 482 351	372 029	161 102	-
2.1. Овърнайт-депозити	7 831 618	4 479 812	4 479 812	3 920 223	559 589	-	-	-	-	-	-	-	-	-	-	3 351 806	3 217 510	3 059 800	157 710	134 296	-
в левове	2 821 892	2 780 229	2 780 229	2 429 075	351 154	-	-	-	-	-	-	-	-	-	-	41 663	41 663	41 663	-	-	-
в чуждестранна валута	5 009 726	1 699 583	1 699 583	1 491 148	208 435	-	-	-	-	-	-	-	-	-	-	3 310 143	3 175 847	3 018 137	157 710	134 296	-
в т.ч. в евро	4 700 138	1 649 158	1 649 158	1 491 148	158 010	-	-	-	-	-	-	-	-	-	-	3 050 980	3 035 888	2 920 961	114 927	15 092	-
2.2. Депозити с договорен матуритет	3 318 353	654 677	654 677	101	654 576	-	-	-	-	-	-	-	-	-	-	2 663 676	2 636 870	2 422 551	214 319	26 806	-
в левове	774 912	567 712	567 712	101	567 611	-	-	-	-	-	-	-	-	-	-	207 200	207 200	199 800	7 400	-	-
в чуждестранна валута	2 543 441	86 965	86 965	-	86 965	-	-	-	-	-	-	-	-	-	-	2 456 476	2 429 670	2 222 751	206 919	26 806	-
в т.ч. в евро	1 964 504	49 056	49 056	-	49 056	-	-	-	-	-	-	-	-	-	-	1 915 448	1 914 894	1 805 835	109 059	554	-
2.3. Депозити, договорени за ползване след предизвестие	-	-	-	-	-	-	-	-	-	-	-	-	-	-	-	-	-	-	-	-	-
в левове	-	-	-	-	-	-	-	-	-	-	-	-	-	-	-	-	-	-	-	-	-
в чуждестранна валута	-	-	-	-	-	-	-	-	-	-	-	-	-	-	-	-	-	-	-	-	-
в т.ч. в евро	-	-	-	-	-	-	-	-	-	-	-	-	-	-	-	-	-	-	-	-	-
3. Репо-сделки	197 475	197 259	118 146	-	118 146	2 273	-	2 273	-	76 840	31 681	39 917	15 526	24 391	5 242	216	216	210	6	-	-
в левове	76 411	76 195	32 941	-	32 941	-	-	-	-	43 254	14 144	23 868	3 047	20 821	5 242	216	216	210	6	-	-
в чуждестранна валута	121 064	121 064	85 205	-	85 205	2 273	-	2 273	-	33 586	17 537	16 049	12 479	3 570	-	-	-	-	-	-	-
в т.ч. в евро	114 222	114 222	78 902	-	78 902	2 273	-	2 273	-	33 047	17 537	15 510	11 940	3 570	-	-	-	-	-	-	-
4. Кредити	50 140 506	49 534 097	105 192	-	105 192	167 005	24	166 981	-	49 261 900	30 484 572	721 974	721 766	208	18 055 354	606 409	327 593	229 826	97 767	278 816	-
до 1 година	14 076 220	13 932 437	24	-	24	5 235	22	5 213	-	13 927 178	11 503 364	254 308	254 149	159	2 169 506	143 783	73 594	66 137	7 457	70 189	-
в левове	6 243 884	6 201 765	12	-	12	5 232	19	5 213	-	6 196 521	4 325 997	9 368	9 230	138	1 861 156	42 119	1 496	1 239	257	40 623	-
в чуждестранна валута	7 832 336	7 730 672	12	-	12	3	3	-	-	7 730 657	7 177 367	244 940	244 919	21	308 350	101 664	72 098	64 898	7 200	29 566	-
в т.ч. в евро	7 442 361	7 361 858	12	-	12	3	3	-	-	7 361 843	6 812 386	244 454	244 434	20	305 003	80 503	70 988	63 812	7 176	9 515	-
над 1 до 5 години	12 019 938	11 927 297	10 168	-	10 168	15 508	2	15 506	-	11 901 621	9 635 020	209 750	209 750	-	2 056 851	92 641	18 448	16 827	1 621	74 193	-
в левове	3 649 057	3 648 251	-	-	-	14 076	2	14 074	-	3 634 175	1 843 240	34 497	34 497	-	1 756 438	806	347	144	203	459	-
в чуждестранна валута	8 370 881	8 279 046	10 168	-	10 168	1 432	-	1 432	-	8 267 446	7 791 780	175 253	175 253	-	300 413	91 835	18 101	16 683	1 418	73 734	-
в т.ч. в евро	7 900 719	7 824 575	10 168	-	10 168	1 432	-	1 432	-	7 812 975	7 340 686	174 398	174 398	-	297 891	76 144	18 101	16 683	1 418	58 043	-
над 5 години	24 044 348	23 674 363	95 000	-	95 000	146 262	-	146 262	-	23 433 101	9 346 188	257 916	257 867	49	13 828 997	369 985	235 551	146 862	88 689	134 434	-
в левове	11 501 184	11 498 655	95 000	-	95 000	116 556	-	116 556	-	11 287 099	2 125 202	55 506	55 457	49	9 106 391	2 529	2 020	1 371	649	509	-
в чуждестранна валута	12 543 164	12 175 708	-	-	-	29 706	-	29 706	-	12 146 002	7 220 986	202 410	202 410	-	4 722 606	367 456	233 531	145 491	88 040	133 925	-
в т.ч. в евро	12 202 265	11 927 706	-	-	-	29 706	-	29 706	-	11 898 000	7 134 569	202 410	202 410	-	4 561 021	274 559	223 980	136 016	87 964	50 579	-
5. Ценни книжа, различни от акции	4 855 470	3 749 042	373 958	-	373 958	3 021 727	2 965 583	56 144	-	353 357	274 989	78 368	78 368	-	-	1 106 428	985 271	429 744	555 527	121 157	-

(продължава)

1.4.2. СЕКТОРНА МЕСЕЧНА ОТЧЕТНОСТ НА ДРУГИ ПАРИЧНО-ФИНАНСОВИ ИНСТИТУЦИИ КЪМ ЯНУАРИ 2009 г.
(продължение)

(хил. лв.)

	Общо	Резидентен сектор	Парично-финансов			Държавно управление				Други резиденти		Финансови предприятия				Нерезидентен сектор	ЕС				Неклас-ифици-рани
				БНБ	Други ПФИ		ЦДУ	МДУ	СОФ		Нефинан-сови пред-приятия		ФПС	ЗД и ПФ	Домакин-ства и НТООД			Евро-зона	Извън евро-зоната	Други страни	
до 1 година	253 203	196	-	-	-	196	196	-	-	-	-	-	-	-	-	253 007	253 007	253 007	-	-	-
в левове	497	196	-	-	-	196	196	-	-	-	-	-	-	-	-	301	301	301	-	-	-
в чуждестранна валута	252 706	-	-	-	-	-	-	-	-	-	-	-	-	-	-	252 706	252 706	252 706	-	-	-
в т.ч. в евро	252 706	-	-	-	-	-	-	-	-	-	-	-	-	-	-	252 706	252 706	252 706	-	-	-
над 1 до 2 години	29 526	5 135	5 135	-	5 135	-	-	-	-	-	-	-	-	-	-	24 391	6 908	4 972	1 936	17 483	-
в левове	22 483	5 000	5 000	-	5 000	-	-	-	-	-	-	-	-	-	-	17 483	-	-	-	17 483	-
в чуждестранна валута	7 043	135	135	-	135	-	-	-	-	-	-	-	-	-	-	6 908	6 908	4 972	1 936	-	-
в т.ч. в евро	6 908	-	-	-	-	-	-	-	-	-	-	-	-	-	-	6 908	6 908	4 972	1 936	-	-
над 2 години	4 572 741	3 743 711	368 823	-	368 823	3 021 531	2 965 387	56 144	-	353 357	274 989	78 368	78 368	-	-	829 030	725 356	171 765	553 591	103 674	-
в левове	2 136 598	1 613 264	182 873	-	182 873	1 394 585	1 388 532	6 053	-	35 806	28 712	7 094	7 094	-	-	523 334	492 104	3 535	488 569	31 230	-
в чуждестранна валута	2 436 143	2 130 447	185 950	-	185 950	1 626 946	1 576 855	50 091	-	317 551	246 277	71 274	71 274	-	-	305 696	233 252	168 230	65 022	72 444	-
в т.ч. в евро	1 662 584	1 491 421	139 252	-	139 252	1 047 608	997 517	50 091	-	304 561	233 287	71 274	71 274	-	-	171 163	133 846	83 932	49 914	37 317	-
6. Акции и други капиталови инструменти	215 540	147 143	7 590	-	7 590	-	-	-	-	139 553	46 917	92 636	69 323	23 313	-	68 397	13 178	8 285	4 893	55 219	-
в левове	146 036	146 036	7 590	-	7 590	-	-	-	-	138 446	46 917	91 529	68 216	23 313	-	-	-	-	-	-	-
в чуждестранна валута	69 504	1 107	-	-	-	-	-	-	-	1 107	-	1 107	1 107	-	-	68 397	13 178	8 285	4 893	55 219	-
в т.ч. в евро	65 115	-	-	-	-	-	-	-	-	-	-	-	-	-	-	65 115	11 507	8 003	3 504	53 608	-
7. Дълготрайни активи	2 433 457	-	-	-	-	-	-	-	-	-	-	-	-	-	-	-	-	-	-	-	2 433 457
8. Други активи	1 269 933	794 375	171 190	160	171 030	67 821	63 297	4 459	65	555 364	341 242	39 919	32 918	7 001	174 203	265 528	241 004	202 023	38 981	24 524	210 030
в левове	701 378	471 884	124 072	158	123 914	52 802	48 807	3 930	65	295 010	144 615	17 322	10 477	6 845	133 073	48 655	44 974	33 500	11 474	3 681	180 839
в чуждестранна валута	568 555	322 491	47 118	2	47 116	15 019	14 490	529	-	260 354	196 627	22 597	22 441	156	41 130	216 873	196 030	168 523	27 507	20 843	29 191
в т.ч. в евро	483 421	279 955	32 972	1	32 971	11 862	11 333	529	-	235 121	176 715	22 158	22 008	150	36 248	177 904	164 883	155 082	9 801	13 021	25 562
ПАСИВИ	**71 542 047**	**43 926 604**	**2 094 966**	**1 869**	**2 093 097**	**2 534 469**	**1 666 006**	**863 204**	**5 259**	**39 297 169**	**13 536 651**	**2 439 078**	**966 929**	**1 472 149**	**23 321 440**	**18 275 959**	**17 023 587**	**15 411 884**	**1 611 703**	**1 252 372**	**9 339 484**
9. Депозити	58 626 237	41 082 132	1 357 678	267	1 357 411	2 449 275	1 585 870	860 305	3 100	37 275 179	12 707 335	2 280 734	930 883	1 349 851	22 287 110	17 544 105	16 376 490	14 804 806	1 571 684	1 167 615	-
9.1. Овърнайт-депозити	16 519 159	11 817 946	703 563	267	703 296	579 560	102 425	475 661	1 474	10 534 823	6 791 173	546 555	375 602	170 953	3 197 095	4 701 213	4 492 436	4 395 378	97 058	208 777	-
в левове	10 164 711	8 405 091	509 164	267	508 897	509 820	56 223	452 892	705	7 386 107	4 552 471	360 815	230 640	130 175	2 472 821	1 759 620	1 722 983	1 684 021	38 962	36 637	-
в чуждестранна валута	6 354 448	3 412 855	194 399	-	194 399	69 740	46 202	22 769	769	3 148 716	2 238 702	185 740	144 962	40 778	724 274	2 941 593	2 769 453	2 711 357	58 096	172 140	-
в т.ч. в евро	5 601 897	2 813 142	148 399	-	148 399	65 121	42 350	22 041	730	2 599 622	1 871 740	152 683	119 115	33 568	575 199	2 788 755	2 658 877	2 611 381	47 496	129 878	-
9.2. Депозити с договорен матуритет	37 733 273	24 977 330	654 115	-	654 115	1 869 715	1 483 445	384 644	1 626	22 453 500	5 855 983	1 730 057	554 486	1 175 571	14 867 460	12 755 943	11 829 221	10 370 795	1 458 426	926 722	-
до 2 години	30 373 257	23 228 122	547 488	-	547 488	1 684 762	1 299 279	383 857	1 626	20 995 872	5 571 803	1 507 664	539 784	967 880	13 916 405	7 145 135	6 729 157	6 116 501	612 656	415 978	-
в левове	9 989 002	9 942 594	450 998	-	450 998	1 246 831	870 350	376 366	115	8 244 765	2 445 022	846 992	294 439	552 553	4 952 751	46 408	32 476	21 884	10 592	13 932	-
в чуждестранна валута	20 384 255	13 285 528	96 490	-	96 490	437 931	428 929	7 491	1 511	12 751 107	3 126 781	660 672	245 345	415 327	8 963 654	7 098 727	6 696 681	6 094 617	602 064	402 046	-
в т.ч. в евро	17 909 784	11 102 572	53 752	-	53 752	427 684	419 920	6 253	1 511	10 621 136	2 657 503	642 114	238 682	403 432	7 321 519	6 807 212	6 529 541	5 937 956	591 585	277 671	-
над 2 години	7 360 016	1 749 208	106 627	-	106 627	184 953	184 166	787	-	1 457 628	284 180	222 393	14 702	207 691	951 055	5 610 808	5 100 064	4 254 294	845 770	510 744	-
в левове	1 106 421	716 322	95 000	-	95 000	173 772	173 572	200	-	447 550	90 738	101 445	4 714	96 731	255 367	390 099	352 358	350 376	1 982	37 741	-
в чуждестранна валута	6 253 595	1 032 886	11 627	-	11 627	11 181	10 594	587	-	1 010 078	193 442	120 948	9 988	110 960	695 688	5 220 709	4 747 706	3 903 918	843 788	473 003	-
в т.ч. в евро	5 992 874	795 672	11 627	-	11 627	11 036	10 449	587	-	773 009	139 986	115 269	9 986	105 283	517 754	5 197 202	4 746 936	3 903 409	843 527	450 266	-

(продължава)

1.4.2. СЕКТОРНА МЕСЕЧНА ОТЧЕТНОСТ НА ДРУГИ ПАРИЧНО-ФИНАНСОВИ ИНСТИТУЦИИ КЪМ ЯНУАРИ 2009 г.
(продължение)

(хил. лв.)

	Общо	Резидентен сектор	Парично-финансов			Държавно управление				Други резиденти		Финансови предприятия				Нерезидентен сектор	ЕС				Некласифицирани
				БНБ	Други ПФИ		ЦДУ	МДУ	СОФ		Нефинансови предприятия		ФПС	ЗД и ПФ	Домакинства и НТООД			Евро-зона	Извън евро-зоната	Други страни	
9.3. Депозити, договорени за ползване след предизвестие	4 373 805	4 286 856	-	-	-	-	-	-	-	4 286 856	60 179	4 122	795	3 327	4 222 555	86 949	54 833	38 633	16 200	32 116	-
до 3 месеца	4 373 805	4 286 856	-	-	-	-	-	-	-	4 286 856	60 179	4 122	795	3 327	4 222 555	86 949	54 833	38 633	16 200	32 116	-
в левове	2 081 856	2 066 992	-	-	-	-	-	-	-	2 066 992	42 576	3 340	13	3 327	2 021 076	14 864	10 516	6 778	3 738	4 348	-
в чуждестранна валута	2 291 949	2 219 864	-	-	-	-	-	-	-	2 219 864	17 603	782	782	-	2 201 479	72 085	44 317	31 855	12 462	27 768	-
в т.ч. в евро	1 919 107	1 857 096	-	-	-	-	-	-	-	1 857 096	15 948	782	782	-	1 840 366	62 011	39 826	30 528	9 298	22 185	-
над 3 месеца	-	-	-	-	-	-	-	-	-	-	-	-	-	-	-	-	-	-	-	-	-
в левове	-	-	-	-	-	-	-	-	-	-	-	-	-	-	-	-	-	-	-	-	-
в чуждестранна валута	-	-	-	-	-	-	-	-	-	-	-	-	-	-	-	-	-	-	-	-	-
в т.ч. в евро	-	-	-	-	-	-	-	-	-	-	-	-	-	-	-	-	-	-	-	-	-
10. Търгуеми инструменти (издадени дългови ценни книжа + акции/дялове на ФПП + репо-сделки)	1 051 386	694 964	521 944	-	521 944	-	-	-	-	173 020	42 368	108 420	15 287	93 133	22 232	356 422	317 462	317 443	19	38 960	-
в левове	338 876	333 307	252 701	-	252 701	-	-	-	-	80 606	20 420	39 301	11 578	27 723	20 885	5 569	5 117	5 098	19	452	-
в чуждестранна валута	712 510	361 657	269 243	-	269 243	-	-	-	-	92 414	21 948	69 119	3 709	65 410	1 347	350 853	312 345	312 345	-	38 508	-
в т.ч. в евро	657 938	308 153	216 348	-	216 348	-	-	-	-	91 805	21 948	68 510	3 709	64 801	1 347	349 785	312 345	312 345	-	37 440	-
11. Капитал и резерви	8 151 335	-	-	-	-	-	-	-	-	-	-	-	-	-	-	-	-	-	-	-	8 151 335
11.1. Основен капитал	2 818 339	-	-	-	-	-	-	-	-	-	-	-	-	-	-	-	-	-	-	-	2 818 339
11.2. Резерви	3 411 105	-	-	-	-	-	-	-	-	-	-	-	-	-	-	-	-	-	-	-	3 411 105
11.3. Финансов резултат	1 921 891	-	-	-	-	-	-	-	-	-	-	-	-	-	-	-	-	-	-	-	1 921 891
12. Други пасиви	3 713 089	2 149 508	215 344	1 602	213 742	85 194	80 136	2 899	2 159	1 848 970	786 948	49 924	20 759	29 165	1 012 098	375 432	329 635	289 635	40 000	45 797	1 188 149
в левове	2 691 568	1 588 798	173 618	1 602	172 016	83 587	78 739	2 689	2 159	1 331 593	503 291	30 814	14 062	16 752	797 488	37 311	34 142	31 481	2 661	3 169	1 065 459
в чуждестранна валута	1 021 521	560 710	41 726	-	41 726	1 607	1 397	210	-	517 377	283 657	19 110	6 697	12 413	214 610	338 121	295 493	258 154	37 339	42 628	122 690
в т.ч. в евро	894 130	503 112	27 054	-	27 054	1 534	1 331	203	-	474 524	268 526	18 403	6 320	12 083	187 595	297 822	281 054	247 054	34 000	16 768	93 196

Източници: други ПФИ.

1.5. ПАРИЧНИ АГРЕГАТИ

1.5.1. ПАРИЧНИ АГРЕГАТИ ПО ДЕФИНИЦИЯ НА ЕВРОПЕЙСКАТА ЦЕНТРАЛНА БАНКА

(хил. лв.)

																	M3
													M2	Търгуеми инструменти (издадени дългови ценни книжа до 2 години + акции/дялове на ФПП + репо-сделки)			
					M1							КВАЗИПАРИ					
	Пари извън ПФИ*	Овърнайт-депозити				Депозити с договорен матуритет до 2 години			Депозити, договорени за ползване след предизвестие до 3 месеца					левове	чуждестранна валута		
		левове	чуждестранна валута			левове	чуждестранна валута		левове	чуждестранна валута							
Салда																	
I.2008	6 951 794	8 595 139	4 334 874	12 930 013	19 881 807	7 794 855	10 337 608	18 132 463	1 678 410	1 858 977	3 537 387	21 669 850	41 551 657	13 849	19 441	33 290	41 584 947
II.2008	6 992 046	8 332 027	4 266 019	12 598 046	19 590 092	7 859 499	10 532 855	18 392 354	1 744 313	1 921 993	3 666 306	22 058 660	41 648 752	16 596	18 479	35 075	41 683 827
III.2008	6 990 157	8 441 360	4 416 529	12 857 889	19 848 046	8 066 123	10 471 470	18 537 593	1 841 793	1 982 974	3 824 767	22 362 360	42 210 406	18 853	19 452	38 305	42 248 711
IV.2008	7 223 681	8 363 793	4 487 772	12 851 565	20 075 246	8 157 403	10 623 147	18 780 550	1 893 573	2 043 753	3 937 326	22 717 876	42 793 122	20 524	19 275	39 799	42 832 921
V.2008	7 245 099	8 357 184	4 735 762	13 092 946	20 338 045	8 129 213	10 583 689	18 712 902	1 921 595	2 169 263	4 090 858	22 803 760	43 141 805	19 693	19 294	38 987	43 180 792
VI.2008	7 364 333	8 401 734	4 560 631	12 962 365	20 326 698	8 467 043	10 926 489	19 393 532	1 979 609	2 229 036	4 208 645	23 602 177	43 928 875	16 833	19 079	35 912	43 964 787
VII.2008	7 575 791	8 696 131	4 560 483	13 256 614	20 832 405	8 678 737	11 087 346	19 766 083	2 069 269	2 341 548	4 410 817	24 176 900	45 009 305	16 469	14 041	30 510	45 039 815
VIII.2008	7 757 737	8 647 854	4 416 389	13 064 243	20 821 980	8 868 847	11 469 778	20 338 625	2 118 998	2 390 543	4 509 541	24 848 166	45 670 146	31 376	14 107	45 483	45 715 629
IX.2008	7 745 399	8 597 485	4 182 225	12 779 710	20 525 109	8 947 818	11 570 298	20 518 116	2 137 328	2 451 197	4 588 525	25 106 641	45 631 750	42 050	16 605	58 655	45 690 405
X.2008	7 699 240	7 989 116	4 103 142	12 092 258	19 791 498	8 556 895	11 535 750	20 092 645	2 152 105	2 472 840	4 624 945	24 717 590	44 509 088	82 940	10 686	93 626	44 602 714
XI.2008	7 582 766	7 941 724	3 720 825	11 662 549	19 245 315	8 293 771	11 754 945	20 048 716	2 144 642	2 394 206	4 538 848	24 587 564	43 832 879	84 770	10 565	95 335	43 928 214
XII.2008	8 029 165	8 394 204	3 443 257	11 837 461	19 866 626	9 066 101	12 328 302	21 394 403	2 130 729	2 296 166	4 426 895	25 821 298	45 687 924	82 391	7 515	89 906	45 777 830
I.2009	7 432 972	7 985 876	3 226 532	11 212 408	18 645 380	9 182 246	12 857 900	22 040 146	2 066 992	2 219 864	4 286 856	26 327 002	44 972 382	47 177	609	47 786	45 020 168
Реални трансакции																	
I.2008	-481 564	-356 026	-177	-356 203	-837 767	74 412	299 052	373 464	27 024	-19 936	7 088	380 552	-457 215	4 169	9 071	13 240	-443 975
II.2008	40 252	-263 259	-102 167	-365 426	-325 174	82 979	234 724	317 703	65 903	69 571	135 474	453 177	128 003	2 747	-962	1 785	129 788
III.2008	-1 889	109 317	178 176	287 493	285 604	206 624	17 581	224 205	97 481	74 080	171 561	395 766	681 370	2 257	973	3 230	684 600
IV.2008	233 524	-77 572	60 180	-17 392	216 132	91 280	120 481	211 761	51 774	55 991	107 765	319 526	535 658	1 671	-177	1 494	537 152
V.2008	21 418	-6 616	246 448	239 832	261 250	-23 810	-30 300	-54 110	28 031	124 806	152 837	98 727	359 977	-831	19	-812	359 165
VI.2008	119 234	44 550	-165 894	-121 344	-2 110	337 830	373 598	711 428	58 012	64 444	122 456	833 884	831 774	-2 860	-215	-3 075	828 699
VII.2008	211 458	294 457	-6 845	287 612	499 070	217 160	159 888	377 048	84 159	93 209	177 368	554 416	1 053 486	-364	-5 038	-5 402	1 048 084
VIII.2008	181 946	-48 277	-183 541	-231 818	-49 872	190 825	277 176	468 001	49 728	32 686	82 414	550 415	500 543	9 274	66	9 340	509 883
IX.2008	-12 338	-50 369	-254 580	-304 949	-317 287	78 971	38 497	117 468	18 330	50 798	69 128	186 596	-130 691	10 674	2 496	13 170	-117 521
X.2008	-46 127	-580 888	-120 942	-701 830	-747 957	-390 923	-283 468	-674 391	-12 825	-56 831	-69 656	-744 047	-1 492 004	40 890	-5 985	34 905	-1 457 099
XI.2008	-116 474	-47 394	-381 808	-429 202	-545 676	-263 124	219 028	-44 096	-7 465	-77 652	-85 117	-129 213	-674 889	1 830	-122	1 708	-673 181
XII.2008	446 399	452 763	-215 497	237 266	683 665	772 770	793 342	1 566 112	-13 771	-59 847	-73 618	1 492 494	2 176 159	-2 379	-3 048	-5 427	2 170 732
I.2009	-596 193	-408 328	-266 876	-675 204	-1 271 397	116 145	333 655	449 800	-63 737	-109 020	-172 757	277 043	-994 354	-35 214	-6 961	-42 175	-1 036 529

* Равнява се на показателя *Пари в обращение* на Европейската централна банка.

Източници: БНБ и други ПФИ.

1.5.2. ИЗТОЧНИЦИ НА ПАРИЧНИТЕ АГРЕГАТИ ПО ДЕФИНИЦИЯ НА ЕВРОПЕЙСКАТА ЦЕНТРАЛНА БАНКА

(хил. лв.)

	Дългосрочни финансови пасиви								Вътрешен кредит							Нетни чуждестранни активи			Дълго-трайни активи	Други позиции (нето)
	Депозити с договорен матуритет над 2 години и депозити, договорени за ползване след предизвестие над 3 месеца			Издадени дългови ценни книжа над 2 години			Капи-тал и резерви		Вземания от сектор *Държавно управление*			Вземания от неправителствения сектор				Чужде-странни активи	Минус чужде-странни пасиви			
	левове	чуждестранна валута		левове	чуждестранна валута				левове	чуждестранна валута		левове	чуждестранна валута							
Салда																				
I.2008	513 012	851 898	1 364 910	31 642	68 492	100 134	9 133 087	10 598 131	-3 391 106	-1 007 747	-4 398 853	19 158 225	19 255 485	38 413 710	34 014 857	29 093 328	10 707 835	18 385 493	2 178 003	-2 395 275
II.2008	510 447	870 462	1 380 909	40 029	66 446	106 475	9 364 719	10 852 103	-3 489 178	-678 600	-4 167 778	19 515 497	19 993 185	39 508 682	35 340 904	28 765 393	11 277 199	17 488 194	2 209 751	-2 502 919
III.2008	455 555	880 025	1 335 580	40 981	62 932	103 913	9 425 963	10 865 456	-4 160 944	-631 763	-4 792 707	19 683 020	20 680 002	40 363 022	35 570 315	29 915 436	12 208 697	17 706 739	2 247 077	-2 409 964
IV.2008	434 099	941 181	1 375 280	41 814	63 115	104 929	9 174 461	10 654 670	-5 242 184	-689 494	-5 931 678	20 098 092	21 893 125	41 991 217	36 059 539	31 180 527	13 556 426	17 624 101	2 274 541	-2 470 590
V.2008	456 314	1 005 552	1 461 866	41 812	63 179	104 991	9 279 963	10 846 820	-5 837 002	-642 454	-6 479 456	20 569 659	22 956 051	43 525 710	37 046 254	30 776 023	13 484 945	17 291 078	2 295 106	-2 604 826
VI.2008	462 914	1 016 350	1 479 264	42 011	71 474	113 485	9 577 977	11 170 726	-6 247 173	-658 769	-6 905 942	21 017 849	24 361 095	45 378 944	38 473 002	33 204 291	16 498 265	16 706 026	2 324 448	-2 367 963
VII.2008	458 312	1 032 496	1 490 808	36 143	74 928	111 071	9 903 189	11 505 068	-6 320 120	-1 100 992	-7 421 112	21 360 312	25 318 108	46 678 420	39 257 308	33 813 050	16 414 135	17 398 915	2 365 297	-2 476 637
VIII.2008	445 140	1 047 076	1 492 216	36 142	73 371	109 513	10 083 395	11 685 124	-7 152 022	-1 119 588	-8 271 610	21 268 759	26 387 103	47 655 862	39 384 252	36 011 126	17 743 302	18 267 824	2 402 359	-2 653 682
IX.2008	556 984	1 060 744	1 617 728	36 133	73 045	109 178	10 505 483	12 232 389	-7 520 756	-1 095 504	-8 616 260	21 773 373	26 832 498	48 605 871	39 989 611	36 105 568	17 874 787	18 230 781	2 456 964	-2 754 562
X.2008	522 518	1 061 519	1 584 037	36 135	78 504	114 639	10 625 291	12 323 967	-7 661 970	-1 064 707	-8 726 677	21 791 690	27 516 843	49 308 533	40 581 856	35 400 452	18 805 734	16 594 718	2 498 355	-2 748 248
XI.2008	515 657	1 026 146	1 541 803	33 436	87 241	120 677	10 995 625	12 658 105	-7 383 808	-844 950	-8 228 758	21 783 225	27 860 275	49 643 500	41 414 742	35 112 588	19 468 417	15 644 171	2 531 324	-3 003 918
XII.2008	463 454	1 001 951	1 465 405	33 429	85 176	118 605	11 338 112	12 922 122	-4 530 693	-644 465	-5 175 158	21 489 302	28 218 949	49 708 251	44 533 093	32 538 555	18 594 432	13 944 123	2 600 617	-2 377 881
I.2009	447 750	1 010 665	1 458 415	33 429	91 805	125 234	11 880 169	13 463 818	-5 141 869	-405 804	-5 547 673	21 414 479	28 496 349	49 910 828	44 363 155	32 034 206	18 022 596	14 011 610	2 654 587	-2 545 366
Реални трансакции																				
I.2008	9 839	27 572	37 411	-5 680	-22 942	-28 622	104 484	113 273	-252 603	147 750	-104 853	279 018	386 141	665 159	560 306	-2 370 112	-1 417 196	-952 916	19 448	42 460
II.2008	-2 565	22 258	19 693	8 387	-2 037	6 350	109 156	135 199	-79 721	330 953	251 232	358 722	745 070	1 103 792	1 355 024	-392 596	620 864	-1 013 460	31 748	-108 325
III.2008	-54 892	17 082	-37 810	952	-3 525	-2 573	114 546	74 163	-664 885	70 130	-594 755	173 246	692 265	865 511	270 756	1 304 444	939 686	364 758	37 326	85 923
IV.2008	-21 456	57 676	36 220	833	178	1 011	-538 729	-501 498	-1 079 571	-63 220	-1 142 791	420 447	1 209 287	1 629 734	486 943	927 233	1 345 320	-418 087	27 464	-60 666
V.2008	17 835	50 772	68 607	-2	-2	-4	49 276	117 879	-594 237	39 201	-555 036	466 514	1 061 873	1 528 387	973 351	-453 713	-71 748	-381 965	20 565	-134 907
VI.2008	6 600	14 342	20 942	199	8 290	8 489	474 329	503 760	-405 026	23 087	-381 939	461 441	1 404 235	1 865 676	1 483 737	2 642 756	3 017 251	-374 495	29 342	193 875
VII.2008	-4 569	14 350	9 781	-5 868	3 445	-2 423	254 657	262 015	-72 183	-451 922	-524 105	352 739	957 552	1 310 291	786 186	534 639	-59 724	594 363	40 849	-111 299
VIII.2008	-13 172	1 810	-11 362	-1	312	311	257 607	246 556	-833 616	-8 446	-842 062	-89 524	1 037 834	948 310	106 248	2 105 155	1 314 036	791 119	37 062	-177 990
IX.2008	111 844	6 786	118 630	-9	-331	-340	340 977	459 267	-370 842	47 940	-322 902	513 319	393 106	906 425	583 523	-81 251	118 419	-199 670	54 605	-96 712
X.2008	-34 466	-27 090	-61 556	2	5 446	5 448	295 915	239 807	-137 646	73 711	-63 935	31 849	571 572	603 421	539 486	-927 819	882 096	-1 809 915	41 165	11 972
XI.2008	-6 861	-35 913	-42 774	-2 699	8 728	6 029	163 255	126 510	283 784	203 400	487 184	2 718	350 639	353 357	840 541	-497 871	662 672	-1 160 543	32 969	-259 638
XII.2008	-52 203	-311	-52 514	-7	-2 279	-2 286	119 089	64 289	2 849 199	218 334	3 067 533	-315 884	445 802	129 918	3 197 451	-2 481 600	-824 106	-1 657 494	69 293	625 771
I.2009	-15 704	-13 144	-28 848	-	6 627	6 627	392 086	369 865	-607 412	202 415	-404 997	-71 022	194 007	122 985	-282 012	-896 524	-621 345	-275 179	53 970	-163 443

Източници: БНБ и други ПФИ.

1.6. БАЛАНС И ОТЧЕТ ЗА ДОХОДИТЕ НА БАНКОВАТА СИСТЕМА

1.6.1. БАЛАНС НА БАНКОВАТА СИСТЕМА КЪМ МАРТ 2008 г.

(хил. лв.)

	Балансова стойност	в това число		
		левове	евро	други валути
АКТИВИ				
Парични средства и парични салда при централни банки	**6 765 274**	**2 525 418**	**4 143 917**	**95 939**
Финансови активи, държани за търгуване	**1 584 478**	**669 101**	**670 288**	**245 089**
Деривати, държани за търгуване	41 787	13 926	21 253	6 608
Капиталови инструменти	55 911	55 910	0	1
Дългови инструменти	1 486 780	599 265	649 035	238 480
Кредити и аванси	0	0	0	0
Финансови активи, отчитани по справедлива стойност в печалбата или загубата	**1 090 087**	**564 146**	**413 963**	**111 978**
Капиталови инструменти	16 435	9 477	5 115	1 843
Дългови инструменти	1 073 652	554 669	408 848	110 135
Кредити и аванси	0	0	0	0
Финансови активи на разположение за продажба	**1 737 427**	**759 264**	**804 891**	**173 272**
Капиталови инструменти	99 439	67 622	30 380	1 437
Дългови инструменти	1 637 988	691 642	774 511	171 835
Кредити и аванси	0	0	0	0
Кредити и вземания (включително финансов лизинг)	**45 802 925**	**20 112 754**	**23 525 893**	**2 164 278**
Дългови инструменти	16 057	16 018	39	0
Кредити и аванси	45 786 868	20 096 736	23 525 854	2 164 278
Инвестиции, държани до падеж	**781 122**	**413 393**	**228 528**	**139 201**
Дългови инструменти	781 122	413 393	228 528	139 201
Кредити и аванси	0	0	0	0
Деривати – отчитане на хеджиране	**837**	**0**	**837**	**0**
Хеджиране на справедлива стойност	94	0	94	0
Хеджиране на паричен поток	743	0	743	0
Хеджиране на нетна инвестиция в чуждестранна дейност	0	0	0	0
Хеджиране на справедлива стойност при лихвен риск	0	0	0	0
Хеджиране на паричен поток при лихвен риск	0	0	0	0
Промени в справедливата стойност на хеджирани позиции в портфейл, хеджиран за лихвен риск	**0**	**0**	**0**	**0**
Материални активи	**1 148 265**	**1 148 183**	**82**	**0**
Имоти, машини и съоръжения	1 146 232	1 146 150	82	0
Инвестиционни имоти	2 033	2 033	0	0
Нематериални активи	**158 653**	**155 724**	**2 929**	**0**
Репутация	0	0	0	0
Други нематериални активи	158 653	155 724	2 929	0
Инвестиции в асоциирани, дъщерни и съвместни предприятия (отчитани по метода на собствения капитал, включително репутация)	**83 664**	**67 089**	**16 575**	**0**
Данъчни активи	**16 780**	**16 780**	**0**	**0**
Текущи данъчни активи	4 130	4 130	0	0
Отсрочени данъчни активи	12 650	12 650	0	0
Други активи	**308 658**	**242 115**	**57 903**	**8 640**
Нетекущи активи и групи от активи за изваждане от употреба, класифицирани като държани за продажба	**12 359**	**12 359**	**0**	**0**
ОБЩО АКТИВИ	**59 490 529**	**26 686 326**	**29 865 806**	**2 938 397**
ПАСИВИ				
Депозити от централни банки	**0**	**0**	**0**	**0**
Финансови пасиви, държани за търгуване	**79 996**	**58 187**	**10 045**	**11 764**
Деривати, държани за търгуване	44 139	22 330	10 045	11 764
Къси позиции	35 857	35 857	0	0
Депозити на кредитни институции	0	0	0	0
Депозити, различни от тези на кредитни институции	0	0	0	0
Дългови сертификати (включително облигации, с намерение за обратно изкупуване в кратък срок)	0	0	0	0
Други финансови пасиви, държани за търгуване	0	0	0	0
Финансови пасиви, отчитани по справедлива стойност в печалбата или загубата	**0**	**0**	**0**	**0**
Депозити на кредитни институции	0	0	0	0
Депозити, различни от тези на кредитни институции	0	0	0	0
Дългови сертификати (включително облигации)	0	0	0	0

(продължава)

(продължение) (хил. лв.)

	Балансова стойност	в това число		
		левове	евро	други валути
Подчинени пасиви	0	0	0	0
Други финансови пасиви, отчитани по справедлива стойност в печалбата или загубата	0	0	0	0
Финансови пасиви, отчитани по амортизирана стойност	**52 125 710**	**21 004 178**	**27 686 397**	**3 435 135**
Депозити на кредитни институции	10 020 448	1 373 121	8 449 562	197 765
Депозити, различни от тези на кредитни институции	38 697 939	19 016 950	16 465 732	3 215 257
Дългови сертификати (включително облигации)	1 146 239	346 597	799 642	0
Подчинени пасиви	1 276 495	46 805	1 229 123	567
Други финансови пасиви, отчитани по амортизирана стойност	984 589	220 705	742 338	21 546
Финансови пасиви, свързани с прехвърлени финансови активи	**0**	**0**	**0**	**0**
Деривати – отчитане на хеджиране	**3 439**	**2 805**	**634**	**0**
Хеджиране на справедлива стойност	3 379	2 745	634	0
Хеджиране на паричен поток	0	0	0	0
Хеджиране на нетна инвестиция в чуждестранна дейност	0	0	0	0
Хеджиране на справедлива стойност при лихвен риск	60	60	0	0
Хеджиране на паричен поток при лихвен риск	0	0	0	0
Промени в справедливата стойност на хеджирани позиции в портфейл, хеджиран за лихвен риск	**0**	**0**	**0**	**0**
Провизии	**97 494**	**60 480**	**4 411**	**32 603**
Преструктурирани	22 107	22 107	0	0
Неуредени правни въпроси и данъчни искове	28 323	13 878	1 591	12 854
Пенсии и други задължения за компенсации след пенсиониране	12 807	12 807	0	0
Кредитни ангажименти и гаранции	23 711	1 142	2 820	19 749
Обременяващи договори	0	0	0	0
Други провизии	10 546	10 546	0	0
Данъчни пасиви	**53 587**	**53 377**	**210**	**0**
Текущи данъчни пасиви	20 600	20 390	210	0
Отсрочени данъчни пасиви	32 987	32 987	0	0
Други пасиви	**616 413**	**434 091**	**148 500**	**33 822**
Дялов капитал, платим при поискване (например кооперативни акции)	**0**	**0**	**0**	**0**
Пасиви, включени в групи от пасиви за изваждане от употреба, класифицирани като държани за продажба	**0**	**0**	**0**	**0**
ОБЩО ПАСИВИ	**52 976 639**	**21 613 118**	**27 850 197**	**3 513 324**
КАПИТАЛ И МАЛЦИНСТВЕНО УЧАСТИЕ				
Емитиран капитал	**2 099 373**	**2 099 373**		
Внесен капитал	2 099 373	2 099 373		
Поискан, но невнесен капитал	0	0		
Премиен резерв	**213 777**	**213 777**		
Друг капитал	**136**	**136**		
Капиталов компонент на финансови инструменти	0	0		
Акции и други капиталови инструменти	136	136		
Преоценъчни резерви и други оценъчни разлики от:	**235 333**	**235 333**		
Материални активи	251 749	251 749		
Нематериални активи	0	0		
Хеджиране на нетна инвестиция в чуждестранна дейност (ефективна част)	0	0		
Преизчисляване в чуждестранна валута	0	0		
Хеджиране на паричен поток (ефективна част)	0	0		
Финансови активи на разположение за продажба	-16 416	-16 416		
Нетекущи активи или групи от активи за изваждане от употреба, държани за продажба	0	0		
Други позиции	0	0		
Резерви (включително неразпределени печалби)	**3 606 337**	**3 606 337**		
Обратно изкупени (съкровищни акции)	**21**	**21**		
Доход от текущата година	**358 955**	**358 955**		
Междинни дивиденти	**0**	**0**		
Малцинствено участие	**0**	**0**		
Преоценъчни резерви и други оценъчни разлики	0	0		
Други позиции	0	0		
ОБЩО КАПИТАЛ	**6 513 890**	**6 513 890**		
ОБЩО ПАСИВИ И КАПИТАЛ	**59 490 529**	**28 127 008**	**27 850 197**	**3 513 324**

Източник: БНБ.

1.6.2. ОТЧЕТ ЗА ДОХОДИТЕ НА БАНКОВАТА СИСТЕМА КЪМ МАРТ 2008 г.

(хил. лв.)

Продължаващи (непреустановени) дейности	Обща сума	в това число		
		левове	евро	други валути
Финансови и оперативни приходи и разходи	**854 819**	**589 351**	**248 075**	**17 393**
Приходи от лихви	**1 080 561**	**576 623**	**465 518**	**38 420**
Парични средства и парични салда при централни банки	0	0	0	0
Финансови активи, държани за търгуване (ако са отчитани отделно)	37 200	14 371	17 934	4 895
Финансови активи, отчитани по справедлива стойност в печалбата или загубата (ако са отчитани отделно)	14 367	6 867	5 691	1 809
Финансови активи на разположение за продажба	19 825	7 881	9 996	1 948
Кредити и вземания (включително финансов лизинг)	996 683	542 952	426 361	27 370
Инвестиции, държани до падеж	8 674	4 552	2 475	1 647
Деривати – отчитане на хеджиране на лихвен риск	3 769	0	3 018	751
Други активи	43	0	43	0
Разходи за лихви	**430 011**	**157 052**	**247 199**	**25 760**
Депозити на централни банки	0	0	0	0
Финансови пасиви, държани за търгуване (ако са отчитани отделно)	10 944	9 009	1 731	204
Финансови пасиви, отчитани по справедлива стойност в печалбата или загубата (ако са отчитани отделно)	0	0	0	0
Финансови пасиви, отчитани по амортизирана стойност	412 475	146 891	241 311	24 273
Деривати – отчитане на хеджиране на лихвен риск	5 902	1 105	3 801	996
Други пасиви	690	47	356	287
Разходи за акционерен капитал, платим при поискване	**0**	**0**		
Приходи от дивиденти	**5**	**4**	**0**	**1**
Финансови активи, държани за търгуване (ако са отчитани отделно)	0	0	0	0
Финансови активи, отчитани по справедлива стойност в печалбата или загубата (ако са отчитани отделно)	0	0	0	0
Финансови активи на разположение за продажба	5	4	0	1
Приходи от такси и комисиони	**197 394**	**158 849**	**33 338**	**5 207**
Разходи за такси и комисиони	**19 785**	**15 728**	**3 582**	**475**
Нетни реализирани печалби (загуби) от финансови активи и финансови пасиви, отчитани не по справедлива стойност в печалбата или загубата	**7 001**	**7 001**		
Финансови активи на разположение за продажба	-1 568	-1 568		
Кредити и вземания (включително финансов лизинг)	8 675	8 675		
Инвестиции, държани до падеж	-105	-105		
Финансови пасиви, отчитани по амортизирана стойност	0	0		
Други	-1	-1		
Нетни печалби (загуби) от финансови активи и пасиви, държани за търгуване	**-4 060**	**-4 060**		
Капиталови инструменти и свързани с тях деривати	-5 551	-5 551		
Лихвени инструменти и свързани с тях деривати	-15 578	-15 578		
Валутна търговия	19 138	19 138		
Инструменти за кредитен риск и свързани с тях деривати	-51	-51		
Стоки и свързани с тях деривати	-2	-2		
Други (включително хибридни деривати)	-2 016	-2 016		
Нетни печалби (загуби) от финансови активи и пасиви, отчитани по справедлива стойност в печалбата или загубата	**-5 557**	**-5 557**		
Нетни печалби (загуби) от отчитане на хеджиране	**-188**	**-188**		
Нетни валутни разлики	**15 300**	**15 300**		
Нетни печалби (загуби) от отписани активи, различни от държаните за продажба	**1 177**	**1 177**		
Други оперативни приходи	**18 653**	**18 653**		
Други оперативни разходи	**5 671**	**5 671**		
Административни разходи	**363 450**			
Разходи за персонал	158 804			
Общи административни разходи	204 646			
Амортизация	**45 524**			
Имоти, машини и съоръжения	34 633			
Инвестиционни имоти	0			
Нематериални активи (различни от репутация)	10 891			
Провизии	**-2 392**			

(продължава)

(продължение) (хил. лв.)

Продължаващи (непреустановени) дейности	Обща сума	в това число		
		левове	евро	други валути
Обезценка	**49 074**			
Обезценка на финансови активи, отчитани не по справедлива стойност в печалбата или загубата	*49 081*			
Финансови активи, отчитани по себестойност (некотирани капиталови финансови активи)	89			
Финансови активи на разположение за продажба	0			
Кредити и вземания (включително финансов лизинг)	48 992			
Инвестиции, държани до падеж	0			
Обезценка на нефинансови активи	*-7*			
Имоти, машини и съоръжения	0			
Инвестиционни имоти	0			
Репутация	0			
Нематериални активи (различни от репутация)	0			
Инвестиции в асоциирани и съвместни предприятия, отчитани по метода на собствения капитал	0			
Други	-7			
Отрицателна репутация, призната незабавно в печалбата или загубата	**0**			
Дял от печалбата или загубата в асоциирани и съвместни предприятия, отчитан по метода на собствения капитал	**0**			
Печалба или загуба от нетекущи активи и групи от активи за изваждане от употреба, класифицирани като държани за продажба, без да са определени за преустановени дейности	**-9**			
ОБЩО ПЕЧАЛБА ИЛИ ЗАГУБА ОТ ПРОДЪЛЖАВАЩИ (НЕПРЕУСТАНОВЕНИ) ДЕЙНОСТИ ПРЕДИ ДАНЪЧНИ ОТЧИСЛЕНИЯ	**399 154**			
Данъчен разход (приход), свързан с печалбата или загубата от продължаващи (непреустановени) дейности	**40 199**			
ОБЩО ПЕЧАЛБА ИЛИ ЗАГУБА ОТ ПРОДЪЛЖАВАЩИ (НЕПРЕУСТАНОВЕНИ) ДЕЙНОСТИ СЛЕД ДАНЪЧНИ ОТЧИСЛЕНИЯ	**358 955**			
Печалба или загуба след данъчни отчисления от преустановени дейности	**0**			
ОБЩО ПЕЧАЛБА ИЛИ ЗАГУБА СЛЕД ДАНЪЧНИ ОТЧИСЛЕНИЯ И ПРЕУСТАНОВЕНИ ДЕЙНОСТИ	**358 955**			
Печалба или загуба, свързана с малцинствено участие	**0**			
ПЕЧАЛБА ИЛИ ЗАГУБА, СВЪРЗАНА С АКЦИОНЕРИТЕ НА ПРЕДПРИЯТИЕТО–МАЙКА	**358 955**			

Източник: БНБ.

1.6.3. БАЛАНС НА БАНКОВАТА СИСТЕМА КЪМ ЮНИ 2008 г.

(хил. лв.)

	Балансова стойност	в това число		
		левове	евро	други валути
АКТИВИ				
Парични средства и парични салда при централни банки	**7 089 549**	**2 795 384**	**4 183 167**	**110 998**
Финансови активи, държани за търгуване	**1 687 900**	**715 547**	**730 887**	**241 466**
Деривати, държани за търгуване	70 809	12 272	51 601	6 936
Капиталови инструменти	54 129	50 117	3 688	324
Дългови инструменти	1 562 962	653 158	675 598	234 206
Кредити и аванси	0	0	0	0
Финансови активи, отчитани по справедлива стойност в печалбата или загубата	**1 143 389**	**612 776**	**419 763**	**110 850**
Капиталови инструменти	11 417	9 136	756	1 525
Дългови инструменти	1 131 972	603 640	419 007	109 325
Кредити и аванси	0	0	0	0
Финансови активи на разположение за продажба	**1 765 495**	**788 746**	**794 173**	**182 576**
Капиталови инструменти	79 918	74 283	3 880	1 755
Дългови инструменти	1 685 577	714 463	790 293	180 821
Кредити и аванси	0	0	0	0
Кредити и вземания (включително финансов лизинг)	**51 503 875**	**21 382 417**	**28 154 630**	**1 966 828**
Дългови инструменти	16 116	16 096	20	0
Кредити и аванси	51 487 759	21 366 321	28 154 610	1 966 828
Инвестиции, държани до падеж	**742 199**	**407 667**	**207 660**	**126 872**
Дългови инструменти	742 199	407 667	207 660	126 872
Кредити и аванси	0	0	0	0
Деривати – отчитане на хеджиране	**6 726**	**0**	**6 726**	**0**
Хеджиране на справедлива стойност	6 452	0	6 452	0
Хеджиране на паричен поток	274	0	274	0
Хеджиране на нетна инвестиция в чуждестранна дейност	0	0	0	0
Хеджиране на справедлива стойност при лихвен риск	0	0	0	0
Хеджиране на паричен поток при лихвен риск	0	0	0	0
Промени в справедливата стойност на хеджирани позиции в портфейл, хеджиран за лихвен риск	**0**	**0**	**0**	**0**
Материални активи	**1 173 932**	**1 173 878**	**54**	**0**
Имоти, машини и съоръжения	1 171 899	1 171 845	54	0
Инвестиционни имоти	2 033	2 033	0	0
Нематериални активи	**165 590**	**162 328**	**3 262**	**0**
Репутация	0	0	0	0
Други нематериални активи	165 590	162 328	3 262	0
Инвестиции в асоциирани, дъщерни и съвместни предприятия (отчитани по метода на собствения капитал, включително репутация)	**113 091**	**69 459**	**43 632**	**0**
Данъчни активи	**18 078**	**18 060**	**18**	**0**
Текущи данъчни активи	8 044	8 026	18	0
Отсрочени данъчни активи	10 034	10 034	0	0
Други активи	**321 219**	**244 400**	**70 229**	**6 590**
Нетекущи активи и групи от активи за изваждане от употреба, класифицирани като държани за продажба	**13 848**	**13 848**	**0**	**0**
ОБЩО АКТИВИ	**65 744 891**	**28 384 510**	**34 614 201**	**2 746 180**
ПАСИВИ				
Депозити от централни банки	**0**	**0**	**0**	**0**
Финансови пасиви, държани за търгуване	**56 337**	**12 287**	**34 240**	**9 810**
Деривати, държани за търгуване	56 337	12 287	34 240	9 810
Къси позиции	0	0	0	0
Депозити на кредитни институции	0	0	0	0
Депозити, различни от тези на кредитни институции	0	0	0	0
Дългови сертификати (включително облигации, с намерение за обратно изкупуване в кратък срок)	0	0	0	0
Други финансови пасиви, държани за търгуване	0	0	0	0
Финансови пасиви, отчитани по справедлива стойност в печалбата или загубата	**0**	**0**	**0**	**0**
Депозити на кредитни институции	0	0	0	0
Депозити, различни от тези на кредитни институции	0	0	0	0
Дългови сертификати (включително облигации)	0	0	0	0
Подчинени пасиви	0	0	0	0
Други финансови пасиви, отчитани по справедлива стойност в печалбата или загубата	0	0	0	0

(продължава)

(продължение) (хил. лв.)

	Балансова стойност	в това число		
		левове	евро	други валути
Финансови пасиви, отчитани по амортизирана стойност	**58 048 003**	**21 727 429**	**32 761 810**	**3 558 764**
Депозити на кредитни институции	13 642 866	1 356 695	12 111 708	174 463
Депозити, различни от тези на кредитни институции	40 762 875	19 758 436	17 642 537	3 361 902
Дългови сертификати (включително облигации)	1 280 012	348 242	931 770	0
Подчинени пасиви	1 372 739	47 329	1 324 834	576
Други финансови пасиви, отчитани по амортизирана стойност	989 511	216 727	750 961	21 823
Финансови пасиви, свързани с прехвърлени финансови активи	**0**	**0**	**0**	**0**
Деривати – отчитане на хеджиране	**2 088**	**0**	**1 593**	**495**
Хеджиране на справедлива стойност	2 088	0	1 593	495
Хеджиране на паричен поток	0	0	0	0
Хеджиране на нетна инвестиция в чуждестранна дейност	0	0	0	0
Хеджиране на справедлива стойност при лихвен риск	0	0	0	0
Хеджиране на паричен поток при лихвен риск	0	0	0	0
Промени в справедливата стойност на хеджирани позиции в портфейл, хеджиран за лихвен риск	**0**	**0**	**0**	**0**
Провизии	**92 949**	**68 064**	**4 021**	**20 864**
Преструктурирани	4 062	4 062	0	0
Неуредени правни въпроси и данъчни искове	34 561	26 045	884	7 632
Пенсии и други задължения за компенсации след пенсиониране	13 314	13 314	0	0
Кредитни ангажименти и гаранции	24 016	7 890	2 897	13 229
Обременяващи договори	0	0	0	0
Други провизии	16 996	16 753	240	3
Данъчни пасиви	**57 789**	**57 173**	**576**	**40**
Текущи данъчни пасиви	18 440	17 824	576	40
Отсрочени данъчни пасиви	39 349	39 349	0	0
Други пасиви	**531 474**	**308 599**	**184 283**	**38 592**
Дялов капитал, платим при поискване (например кооперативни акции)	**1**	**1**	**0**	**0**
Пасиви, включени в групи от пасиви за изваждане от употреба, класифицирани като държани за продажба	**0**	**0**	**0**	**0**
ОБЩО ПАСИВИ	**58 788 641**	**22 173 553**	**32 986 523**	**3 628 565**
КАПИТАЛ И МАЛЦИНСТВЕНО УЧАСТИЕ				
Емитиран капитал	**2 242 165**	**2 242 165**		
Внесен капитал	2 242 165	2 242 165		
Поискан, но невнесен капитал	0	0		
Премиен резерв	**213 777**	**213 777**		
Друг капитал	**62**	**62**		
Капиталов компонент на финансови инструменти	0	0		
Акции и други капиталови инструменти	62	62		
Преоценъчни резерви и други оценъчни разлики от:	**219 755**	**219 755**		
Материални активи	251 417	251 417		
Нематериални активи	0	0		
Хеджиране на нетна инвестиция в чуждестранна дейност (ефективна част)	0	0		
Преизчисляване в чуждестранна валута	0	0		
Хеджиране на паричен поток (ефективна част)	0	0		
Финансови активи на разположение за продажба	-31 662	-31 662		
Нетекущи активи или групи от активи за изваждане от употреба, държани за продажба	0	0		
Други позиции	0	0		
Резерви (включително неразпределени печалби)	**3 551 959**	**3 551 959**		
Обратно изкупени (съкровищни акции)	**21**	**21**		
Доход от текущата година	**728 553**	**728 553**		
Междинни дивиденти	**0**	**0**		
Малцинствено участие	**0**	**0**		
Преоценъчни резерви и други оценъчни разлики	0	0		
Други позиции	0	0		
ОБЩО КАПИТАЛ	**6 956 250**	**6 956 250**		
ОБЩО ПАСИВИ И КАПИТАЛ	**65 744 891**	**29 129 803**	**32 986 523**	**3 628 565**

Източник: БНБ.

1.6.4. ОТЧЕТ ЗА ДОХОДИТЕ НА БАНКОВАТА СИСТЕМА КЪМ ЮНИ 2008 г.

(хил. лв.)

Продължаващи (непреустановени) дейности	Обща сума	в това число		
		левове	евро	други валути
Финансови и оперативни приходи и разходи	**1 771 705**	**1 206 347**	**531 462**	**33 896**
Приходи от лихви	**2 247 631**	**1 179 717**	**994 894**	**73 020**
Парични средства и парични салда при централни банки	46	0	46	0
Финансови активи, държани за търгуване (ако са отчитани отделно)	74 112	29 385	34 900	9 827
Финансови активи, отчитани по справедлива стойност в печалбата или загубата (ако са отчитани отделно)	29 060	14 463	11 001	3 596
Финансови активи на разположение за продажба	40 461	16 067	20 093	4 301
Кредити и вземания (включително финансов лизинг)	2 079 165	1 110 746	917 740	50 679
Инвестиции, държани до падеж	17 154	9 056	5 069	3 029
Деривати – отчитане на хеджиране на лихвен риск	7 546	0	5 958	1 588
Други активи	87	0	87	0
Разходи за лихви	**911 782**	**325 131**	**536 201**	**50 450**
Депозити на централни банки	0	0	0	0
Финансови пасиви, държани за търгуване (ако са отчитани отделно)	26 004	21 997	3 395	612
Финансови пасиви, отчитани по справедлива стойност в печалбата или загубата (ако са отчитани отделно)	0	0	0	0
Финансови пасиви, отчитани по амортизирана стойност	875 315	303 057	525 045	47 213
Деривати – отчитане на хеджиране на лихвен риск	8 781	0	6 738	2 043
Други пасиви	1 682	77	1 023	582
Разходи за акционерен капитал, платим при поискване	**0**	**0**		
Приходи от дивиденти	**204**	**145**	**56**	**3**
Финансови активи, държани за търгуване (ако са отчитани отделно)	17	17	0	0
Финансови активи, отчитани по справедлива стойност в печалбата или загубата (ако са отчитани отделно)	5	0	4	1
Финансови активи на разположение за продажба	182	128	52	2
Приходи от такси и комисиони	**416 563**	**322 539**	**81 507**	**12 517**
Разходи за такси и комисиони	**41 871**	**31 883**	**8 794**	**1 194**
Нетни реализирани печалби (загуби) от финансови активи и финансови пасиви, отчитани не по справедлива стойност в печалбата или загубата	**8 376**	**8 376**		
Финансови активи на разположение за продажба	1 609	1 609		
Кредити и вземания (включително финансов лизинг)	8 681	8 681		
Инвестиции, държани до падеж	-1 955	-1 955		
Финансови пасиви, отчитани по амортизирана стойност	0	0		
Други	41	41		
Нетни печалби (загуби) от финансови активи и пасиви, държани за търгуване	**20 658**	**20 658**		
Капиталови инструменти и свързани с тях деривати	-10 862	-10 862		
Лихвени инструменти и свързани с тях деривати	-20 847	-20 847		
Валутна търговия	55 766	55 766		
Инструменти за кредитен риск и свързани с тях деривати	-92	-92		
Стоки и свързани с тях деривати	-9	-9		
Други (включително хибридни деривати)	-3 298	-3 298		
Нетни печалби (загуби) от финансови активи и пасиви, отчитани по справедлива стойност в печалбата или загубата	**-12 376**	**-12 376**		
Нетни печалби (загуби) от отчитане на хеджиране	**-416**	**-416**		
Нетни валутни разлики	**18 771**	**18 771**		
Нетни печалби (загуби) от отписани активи, различни от държаните за продажба	**8 366**	**8 366**		
Други оперативни приходи	**28 093**	**28 093**		
Други оперативни разходи	**10 512**	**10 512**		
Административни разходи	**771 773**			
Разходи за персонал	329 602			
Общи административни разходи	442 171			
Амортизация	**93 599**			
Имоти, машини и съоръжения	65 725			
Инвестиционни имоти	0			
Нематериални активи (различни от репутация)	27 874			
Провизии	**-13 140**			

(продължава)

(продължение) (хил. лв.)

Продължаващи (непреустановени) дейности	Обща сума	в това число		
		левове	евро	други валути
Обезценка	**121 178**			
Обезценка на финансови активи, отчитани не по справедлива стойност в печалбата или загубата	*121 053*			
Финансови активи, отчитани по себестойност (некотирани капиталови финансови активи)	0			
Финансови активи на разположение за продажба	0			
Кредити и вземания (включително финансов лизинг)	121 053			
Инвестиции, държани до падеж	0			
Обезценка на нефинансови активи	*125*			
Имоти, машини и съоръжения	138			
Инвестиционни имоти	0			
Репутация	0			
Нематериални активи (различни от репутация)	0			
Инвестиции в асоциирани и съвместни предприятия, отчитани по метода на собствения капитал	0			
Други	-13			
Отрицателна репутация, призната незабавно в печалбата или загубата	**0**			
Дял от печалбата или загубата в асоциирани и съвместни предприятия, отчитан по метода на собствения капитал	**11 532**			
Печалба или загуба от нетекущи активи и групи от активи за изваждане от употреба, класифицирани като държани за продажба, без да са определени за преустановени дейности	**455**			
ОБЩО ПЕЧАЛБА ИЛИ ЗАГУБА ОТ ПРОДЪЛЖАВАЩИ (НЕПРЕУСТАНОВЕНИ) ДЕЙНОСТИ ПРЕДИ ДАНЪЧНИ ОТЧИСЛЕНИЯ	**810 282**			
Данъчен разход (приход), свързан с печалбата или загубата от продължаващи (непреустановени) дейности	**81 729**			
ОБЩО ПЕЧАЛБА ИЛИ ЗАГУБА ОТ ПРОДЪЛЖАВАЩИ (НЕПРЕУСТАНОВЕНИ) ДЕЙНОСТИ СЛЕД ДАНЪЧНИ ОТЧИСЛЕНИЯ	**728 553**			
Печалба или загуба след данъчни отчисления от преустановени дейности	**0**			
ОБЩО ПЕЧАЛБА ИЛИ ЗАГУБА СЛЕД ДАНЪЧНИ ОТЧИСЛЕНИЯ И ПРЕУСТАНОВЕНИ ДЕЙНОСТИ	**728 553**			
Печалба или загуба, свързана с малцинствено участие	**0**			
ПЕЧАЛБА ИЛИ ЗАГУБА, СВЪРЗАНА С АКЦИОНЕРИТЕ НА ПРЕДПРИЯТИЕТО–МАЙКА	**728 553**			

Източник: БНБ.

1.6.5. БАЛАНС НА БАНКОВАТА СИСТЕМА КЪМ СЕПТЕМВРИ 2008 г.

(хил. лв.)

	Балансова стойност	в това число		
		левове	евро	други валути
АКТИВИ				
Парични средства и парични салда при централни банки	**7 341 651**	**3 000 345**	**4 214 700**	**126 606**
Финансови активи, държани за търгуване	**1 703 926**	**647 923**	**743 687**	**312 316**
Деривати, държани за търгуване	117 314	40 299	59 936	17 079
Капиталови инструменти	32 189	28 462	3 416	311
Дългови инструменти	1 554 423	579 162	680 335	294 926
Кредити и аванси	0	0	0	0
Финансови активи, отчитани по справедлива стойност в печалбата или загубата	**1 057 601**	**524 619**	**416 031**	**116 951**
Капиталови инструменти	10 753	8 447	611	1 695
Дългови инструменти	1 046 848	516 172	415 420	115 256
Кредити и аванси	0	0	0	0
Финансови активи на разположение за продажба	**1 916 962**	**845 288**	**865 136**	**206 538**
Капиталови инструменти	84 007	78 460	4 276	1 271
Дългови инструменти	1 832 955	766 828	860 860	205 267
Кредити и аванси	0	0	0	0
Кредити и вземания (включително финансов лизинг)	**54 749 841**	**23 176 497**	**29 285 464**	**2 287 880**
Дългови инструменти	10 145	10 145	0	0
Кредити и аванси	54 739 696	23 166 352	29 285 464	2 287 880
Инвестиции, държани до падеж	**720 179**	**408 919**	**203 011**	**108 249**
Дългови инструменти	720 110	408 918	202 950	108 242
Кредити и аванси	69	1	61	7
Деривати – отчитане на хеджиране	**8 355**	**0**	**8 355**	**0**
Хеджиране на справедлива стойност	8 081	0	8 081	0
Хеджиране на паричен поток	274	0	274	0
Хеджиране на нетна инвестиция в чуждестранна дейност	0	0	0	0
Хеджиране на справедлива стойност при лихвен риск	0	0	0	0
Хеджиране на паричен поток при лихвен риск	0	0	0	0
Промени в справедливата стойност на хеджирани позиции в портфейл, хеджиран за лихвен риск	**0**	**0**	**0**	**0**
Материални активи	**1 248 595**	**1 248 552**	**43**	**0**
Имоти, машини и съоръжения	1 246 562	1 246 519	43	0
Инвестиционни имоти	2 033	2 033	0	0
Нематериални активи	**169 946**	**169 453**	**493**	**0**
Репутация	0	0	0	0
Други нематериални активи	169 946	169 453	493	0
Инвестиции в асоциирани, дъщерни и съвместни предприятия (отчитани по метода на собствения капитал, включително репутация)	**121 541**	**68 130**	**53 411**	**0**
Данъчни активи	**19 793**	**19 775**	**18**	**0**
Текущи данъчни активи	9 515	9 497	18	0
Отсрочени данъчни активи	10 278	10 278	0	0
Други активи	**269 607**	**194 797**	**64 632**	**10 178**
Нетекущи активи и групи от активи за изваждане от употреба, класифицирани като държани за продажба	**20 596**	**20 596**	**0**	**0**
ОБЩО АКТИВИ	**69 348 593**	**30 324 894**	**35 854 981**	**3 168 718**
ПАСИВИ				
Депозити от централни банки	**0**	**0**	**0**	**0**
Финансови пасиви, държани за търгуване	**85 685**	**24 021**	**49 659**	**12 005**
Деривати, държани за търгуване	85 685	24 021	49 659	12 005
Къси позиции	0	0	0	0
Депозити на кредитни институции	0	0	0	0
Депозити, различни от тези на кредитни институции	0	0	0	0
Дългови сертификати (включително облигации, с намерение за обратно изкупуване в кратък срок)	0	0	0	0
Други финансови пасиви, държани за търгуване	0	0	0	0
Финансови пасиви, отчитани по справедлива стойност в печалбата или загубата	**0**	**0**	**0**	**0**
Депозити на кредитни институции	0	0	0	0
Депозити, различни от тези на кредитни институции	0	0	0	0
Дългови сертификати (включително облигации)	0	0	0	0
Подчинени пасиви	0	0	0	0
Други финансови пасиви, отчитани по справедлива стойност в печалбата или загубата	0	0	0	0

(продължава)

(продължение) (хил. лв.)

	Балансова стойност	в това число		
		левове	евро	други валути
Финансови пасиви, отчитани по амортизирана стойност	**60 927 401**	**23 674 368**	**33 036 098**	**4 216 935**
Депозити на кредитни институции	15 214 652	2 543 008	12 314 696	356 948
Депозити, различни от тези на кредитни институции	42 259 232	20 683 186	17 780 203	3 795 843
Дългови сертификати (включително облигации)	1 039 631	235 885	761 112	42 634
Подчинени пасиви	1 381 724	47 853	1 333 228	643
Други финансови пасиви, отчитани по амортизирана стойност	1 032 162	164 436	846 859	20 867
Финансови пасиви, свързани с прехвърлени финансови активи	**0**	**0**	**0**	**0**
Деривати – отчитане на хеджиране	**6 131**	**0**	**5 951**	**180**
Хеджиране на справедлива стойност	6 131	0	5 951	180
Хеджиране на паричен поток	0	0	0	0
Хеджиране на нетна инвестиция в чуждестранна дейност	0	0	0	0
Хеджиране на справедлива стойност при лихвен риск	0	0	0	0
Хеджиране на паричен поток при лихвен риск	0	0	0	0
Промени в справедливата стойност на хеджирани позиции в портфейл, хеджиран за лихвен риск	**0**	**0**	**0**	**0**
Провизии	**88 303**	**62 685**	**3 788**	**21 830**
Преструктурирани	4 062	4 062	0	0
Неуредени правни въпроси и данъчни искове	26 903	18 773	884	7 246
Пенсии и други задължения за компенсации след пенсиониране	14 000	14 000	0	0
Кредитни ангажименти и гаранции	25 332	7 871	2 881	14 580
Обременяващи договори	0	0	0	0
Други провизии	18 006	17 979	23	4
Данъчни пасиви	**70 152**	**69 741**	**374**	**37**
Текущи данъчни пасиви	27 772	27 361	374	37
Отсрочени данъчни пасиви	42 380	42 380	0	0
Други пасиви	**613 630**	**307 060**	**263 900**	**42 670**
Дялов капитал, платим при поискване (например кооперативни акции)	**0**	**0**	**0**	**0**
Пасиви, включени в групи от пасиви за изваждане от употреба, класифицирани като държани за продажба	**0**	**0**	**0**	**0**
ОБЩО ПАСИВИ	**61 791 302**	**24 137 875**	**33 359 770**	**4 293 657**
КАПИТАЛ И МАЛЦИНСТВЕНО УЧАСТИЕ				
Емитиран капитал	**2 468 631**	**2 468 631**		
Внесен капитал	2 468 631	2 468 631		
Поискан, но невнесен капитал	0	0		
Премиен резерв	**213 777**	**213 777**		
Друг капитал	**82**	**82**		
Капиталов компонент на финансови инструменти	0	0		
Акции и други капиталови инструменти	82	82		
Преоценъчни резерви и други оценъчни разлики от:	**222 271**	**222 271**		
Материални активи	271 185	271 185		
Нематериални активи	0	0		
Хеджиране на нетна инвестиция в чуждестранна дейност (ефективна част)	0	0		
Преизчисляване в чуждестранна валута	0	0		
Хеджиране на паричен поток (ефективна част)	0	0		
Финансови активи на разположение за продажба	-48 914	-48 914		
Нетекущи активи или групи от активи за изваждане от употреба, държани за продажба	0	0		
Други позиции	0	0		
Резерви (включително неразпределени печалби)	**3 552 791**	**3 552 791**		
Обратно изкупени (съкровищни акции)	**21**	**21**		
Доход от текущата година	**1 099 760**	**1 099 760**		
Междинни дивиденти	**0**	**0**		
Малцинствено участие	**0**	**0**		
Преоценъчни резерви и други оценъчни разлики	0	0		
Други позиции	0	0		
ОБЩО КАПИТАЛ	**7 557 291**	**7 557 291**		
ОБЩО ПАСИВИ И КАПИТАЛ	**69 348 593**	**31 695 166**	**33 359 770**	**4 293 657**

Източник: БНБ.

1.6.6. ОТЧЕТ ЗА ДОХОДИТЕ НА БАНКОВАТА СИСТЕМА КЪМ СЕПТЕМВРИ 2008 г.

(хил. лв.)

Продължаващи (непреустановени) дейности	Обща сума	в това число		
		левове	евро	други валути
Финансови и оперативни приходи и разходи	**2 731 825**	**1 848 957**	**833 048**	**49 821**
Приходи от лихви	**3 555 121**	**1 841 848**	**1 599 638**	**113 636**
Парични средства и парични салда при централни банки	65	0	65	0
Финансови активи, държани за търгуване (ако са отчитани отделно)	118 553	45 941	57 540	15 072
Финансови активи, отчитани по справедлива стойност в печалбата или загубата (ако са отчитани отделно)	44 333	21 942	16 968	5 423
Финансови активи на разположение за продажба	64 442	26 390	31 183	6 869
Кредити и вземания (включително финансов лизинг)	3 291 080	1 734 796	1 477 516	78 769
Инвестиции, държани до падеж	24 517	12 779	7 389	4 349
Деривати – отчитане на хеджиране на лихвен риск	11 998	0	8 844	3 154
Други активи	133	0	133	0
Разходи за лихви	**1 494 704**	**525 685**	**887 723**	**81 296**
Депозити на централни банки	0	0	0	0
Финансови пасиви, държани за търгуване (ако са отчитани отделно)	48 359	37 738	6 831	3 790
Финансови пасиви, отчитани по справедлива стойност в печалбата или загубата (ако са отчитани отделно)	0	0	0	0
Финансови пасиви, отчитани по амортизирана стойност	1 432 969	487 909	871 522	73 538
Деривати – отчитане на хеджиране на лихвен риск	13 310	0	9 348	3 962
Други пасиви	66	38	22	6
Разходи за акционерен капитал, платим при поискване	**0**	**0**		
Приходи от дивиденти	**1 882**	**1 316**	**560**	**6**
Финансови активи, държани за търгуване (ако са отчитани отделно)	411	411	0	0
Финансови активи, отчитани по справедлива стойност в печалбата или загубата (ако са отчитани отделно)	7	0	6	1
Финансови активи на разположение за продажба	1 464	905	554	5
Приходи от такси и комисиони	**648 362**	**493 607**	**135 242**	**19 513**
Разходи за такси и комисиони	**65 002**	**48 295**	**14 669**	**2 038**
Нетни реализирани печалби (загуби) от финансови активи и финансови пасиви, отчитани не по справедлива стойност в печалбата или загубата	**40 418**	**40 418**		
Финансови активи на разположение за продажба	28 833	28 833		
Кредити и вземания (включително финансов лизинг)	13 679	13 679		
Инвестиции, държани до падеж	-2 175	-2 175		
Финансови пасиви, отчитани по амортизирана стойност	0	0		
Други	81	81		
Нетни печалби (загуби) от финансови активи и пасиви, държани за търгуване	**58 572**	**58 572**		
Капиталови инструменти и свързани с тях деривати	-18 100	-18 100		
Лихвени инструменти и свързани с тях деривати	-32 927	-32 927		
Валутна търговия	97 155	97 155		
Инструменти за кредитен риск и свързани с тях деривати	-127	-127		
Стоки и свързани с тях деривати	5	5		
Други (включително хибридни деривати)	12 566	12 566		
Нетни печалби (загуби) от финансови активи и пасиви, отчитани по справедлива стойност в печалбата или загубата	**-9 420**	**-9 420**		
Нетни печалби (загуби) от отчитане на хеджиране	**-1 313**	**-1 313**		
Нетни валутни разлики	**-15 671**	**-15 671**		
Нетни печалби (загуби) от отписани активи, различни от държаните за продажба	**8 105**	**8 105**		
Други оперативни приходи	**34 097**	**34 097**		
Други оперативни разходи	**28 622**	**28 622**		
Административни разходи	**1 190 362**			
Разходи за персонал	507 553			
Общи административни разходи	682 809			
Амортизация	**144 639**			
Имоти, машини и съоръжения	107 849			
Инвестиционни имоти	0			
Нематериални активи (различни от репутация)	36 790			
Провизии	**-16 077**			

(продължава)

(продължение) (хил. лв.)

Продължаващи (непреустановени) дейности	Обща сума	в това число		
		левове	евро	други валути
Обезценка	**200 974**			
Обезценка на финансови активи, отчитани не по справедлива стойност в печалбата или загубата	*201 031*			
Финансови активи, отчитани по себестойност (некотирани капиталови финансови активи)	0			
Финансови активи на разположение за продажба	654			
Кредити и вземания (включително финансов лизинг)	200 377			
Инвестиции, държани до падеж	0			
Обезценка на нефинансови активи	*-57*			
Имоти, машини и съоръжения	-38			
Инвестиционни имоти	0			
Репутация	0			
Нематериални активи (различни от репутация)	0			
Инвестиции в асоциирани и съвместни предприятия, отчитани по метода на собствения капитал	0			
Други	-19			
Отрицателна репутация, призната незабавно в печалбата или загубата	**0**			
Дял от печалбата или загубата в асоциирани и съвместни предприятия, отчитан по метода на собствения капитал	**11 533**			
Печалба или загуба от нетекущи активи и групи от активи за изваждане от употреба, класифицирани като държани за продажба, без да са определени за преустановени дейности	**389**			
ОБЩО ПЕЧАЛБА ИЛИ ЗАГУБА ОТ ПРОДЪЛЖАВАЩИ (НЕПРЕУСТАНОВЕНИ) ДЕЙНОСТИ ПРЕДИ ДАНЪЧНИ ОТЧИСЛЕНИЯ	**1 223 849**			
Данъчен разход (приход), свързан с печалбата или загубата от продължаващи (непреустановени) дейности	**124 089**			
ОБЩО ПЕЧАЛБА ИЛИ ЗАГУБА ОТ ПРОДЪЛЖАВАЩИ (НЕПРЕУСТАНОВЕНИ) ДЕЙНОСТИ СЛЕД ДАНЪЧНИ ОТЧИСЛЕНИЯ	**1 099 760**			
Печалба или загуба след данъчни отчисления от преустановени дейности	**0**			
ОБЩО ПЕЧАЛБА ИЛИ ЗАГУБА СЛЕД ДАНЪЧНИ ОТЧИСЛЕНИЯ И ПРЕУСТАНОВЕНИ ДЕЙНОСТИ	**1 099 760**			
Печалба или загуба, свързана с малцинствено участие	**0**			
ПЕЧАЛБА ИЛИ ЗАГУБА, СВЪРЗАНА С АКЦИОНЕРИТЕ НА ПРЕДПРИЯТИЕТО–МАЙКА	**1 099 760**			

Източник: БНБ.

1.6.7. БАЛАНС НА БАНКОВАТА СИСТЕМА КЪМ ДЕКЕМВРИ 2008 г.

(хил. лв.)

	Балансова стойност	в това число		
		левове	евро	други валути
АКТИВИ				
Парични средства и парични салда при централни банки	**6 712 636**	**3 772 014**	**2 809 859**	**130 763**
Финансови активи, държани за търгуване	**855 219**	**506 600**	**266 750**	**81 869**
Деривати, държани за търгуване	126 580	28 962	82 184	15 434
Капиталови инструменти	6 598	6 597	0	1
Дългови инструменти	722 041	471 041	184 566	66 434
Кредити и аванси	0	0	0	0
Финансови активи, отчитани по справедлива стойност в печалбата или загубата	**784 996**	**454 371**	**307 237**	**23 388**
Капиталови инструменти	8 877	7 492	91	1 294
Дългови инструменти	776 119	446 879	307 146	22 094
Кредити и аванси	0	0	0	0
Финансови активи на разположение за продажба	**1 872 280**	**839 710**	**786 531**	**246 039**
Капиталови инструменти	68 809	58 305	7 665	2 839
Дългови инструменти	1 803 471	781 405	778 866	243 200
Кредити и аванси	0	0	0	0
Кредити и вземания (включително финансов лизинг)	**55 773 816**	**21 990 719**	**31 590 295**	**2 192 802**
Дългови инструменти	5 085	5 085	0	0
Кредити и аванси	55 768 731	21 985 634	31 590 295	2 192 802
Инвестиции, държани до падеж	**1 571 011**	**536 232**	**642 547**	**392 232**
Дългови инструменти	1 571 011	536 232	642 547	392 232
Кредити и аванси	0	0	0	0
Деривати – отчитане на хеджиране	**4 113**	**0**	**4 113**	**0**
Хеджиране на справедлива стойност	3 839	0	3 839	0
Хеджиране на паричен поток	0	0	0	0
Хеджиране на нетна инвестиция в чуждестранна дейност	0	0	0	0
Хеджиране на справедлива стойност при лихвен риск	0	0	0	0
Хеджиране на паричен поток при лихвен риск	274	0	274	0
Промени в справедливата стойност на хеджирани позиции в портфейл, хеджиран за лихвен риск	**0**	**0**	**0**	**0**
Материални активи	**1 321 730**	**1 321 681**	**49**	**0**
Имоти, машини и съоръжения	1 318 752	1 318 703	49	0
Инвестиционни имоти	2 978	2 978	0	0
Нематериални активи	**198 793**	**193 639**	**5 154**	**0**
Репутация	0	0	0	0
Други нематериални активи	198 793	193 639	5 154	0
Инвестиции в асоциирани, дъщерни и съвместни предприятия (отчитани по метода на собствения капитал, включително репутация)	**130 085**	**76 674**	**53 411**	**0**
Данъчни активи	**29 393**	**29 374**	**19**	**0**
Текущи данъчни активи	14 599	14 580	19	0
Отсрочени данъчни активи	14 794	14 794	0	0
Други активи	**279 678**	**212 318**	**63 451**	**3 909**
Нетекущи активи и групи от активи за изваждане от употреба, класифицирани като държани за продажба	**26 705**	**26 705**	**0**	**0**
ОБЩО АКТИВИ	**69 560 455**	**29 960 037**	**36 529 416**	**3 071 002**
ПАСИВИ				
Депозити от централни банки	**0**	**0**	**0**	**0**
Финансови пасиви, държани за търгуване	**146 391**	**52 737**	**68 212**	**25 442**
Деривати, държани за търгуване	146 391	52 737	68 212	25 442
Къси позиции	0	0	0	0
Депозити на кредитни институции	0	0	0	0
Депозити, различни от тези на кредитни институции	0	0	0	0
Дългови сертификати (включително облигации, с намерение за обратно изкупуване в кратък срок)	0	0	0	0
Други финансови пасиви, държани за търгуване	0	0	0	0
Финансови пасиви, отчитани по справедлива стойност в печалбата или загубата	**0**	**0**	**0**	**0**
Депозити на кредитни институции	0	0	0	0
Депозити, различни от тези на кредитни институции	0	0	0	0
Дългови сертификати (включително облигации)	0	0	0	0
Подчинени пасиви	0	0	0	0
Други финансови пасиви, отчитани по справедлива стойност в печалбата или загубата	0	0	0	0

(продължава)

(продължение) (хил. лв.)

	Балансова стойност	в това число		
		левове	евро	други валути
Финансови пасиви, отчитани по амортизирана стойност	**60 883 879**	**24 247 605**	**32 798 593**	**3 837 681**
Депозити на кредитни институции	15 304 824	3 035 086	11 827 081	442 657
Депозити, различни от тези на кредитни институции	41 941 952	20 883 130	17 730 809	3 328 013
Дългови сертификати (включително облигации)	942 010	206 628	691 556	43 826
Подчинени пасиви	1 835 041	38 354	1 796 027	660
Други финансови пасиви, отчитани по амортизирана стойност	860 052	84 407	753 120	22 525
Финансови пасиви, свързани с прехвърлени финансови активи	**0**	**0**	**0**	**0**
Деривати – отчитане на хеджиране	**21 275**	**0**	**19 939**	**1 336**
Хеджиране на справедлива стойност	21 275	0	19 939	1 336
Хеджиране на паричен поток	0	0	0	0
Хеджиране на нетна инвестиция в чуждестранна дейност	0	0	0	0
Хеджиране на справедлива стойност при лихвен риск	0	0	0	0
Хеджиране на паричен поток при лихвен риск	0	0	0	0
Промени в справедливата стойност на хеджирани позиции в портфейл, хеджиран за лихвен риск	**0**	**0**	**0**	**0**
Провизии	**96 399**	**69 959**	**4 015**	**22 425**
Преструктурирани	4 062	4 062	0	0
Неуредени правни въпроси и данъчни искове	26 864	18 351	884	7 629
Пенсии и други задължения за компенсации след пенсиониране	13 676	13 676	0	0
Кредитни ангажименти и гаранции	25 517	7 863	2 862	14 792
Обременяващи договори	0	0	0	0
Други провизии	26 280	26 007	269	4
Данъчни пасиви	**70 650**	**70 280**	**331**	**39**
Текущи данъчни пасиви	25 158	24 788	331	39
Отсрочени данъчни пасиви	45 492	45 492	0	0
Други пасиви	**410 975**	**223 807**	**148 676**	**38 492**
Дялов капитал, платим при поискване (например кооперативни акции)	**0**	**0**	**0**	**0**
Пасиви, включени в групи от пасиви за изваждане от употреба, класифицирани като държани за продажба	**0**	**0**	**0**	**0**
ОБЩО ПАСИВИ	**61 629 569**	**24 664 388**	**33 039 766**	**3 925 415**
КАПИТАЛ И МАЛЦИНСТВЕНО УЧАСТИЕ				
Емитиран капитал	**2 623 631**	**2 623 631**		
Внесен капитал	2 998 631	2 998 631		
Поискан, но невнесен капитал	-375 000	-375 000		
Премиен резерв	**213 777**	**213 777**		
Друг капитал	**109**	**109**		
Капиталов компонент на финансови инструменти	0	0		
Акции и други капиталови инструменти	109	109		
Преоценъчни резерви и други оценъчни разлики от:	**137 295**	**137 295**		
Материални активи	254 846	254 846		
Нематериални активи	0	0		
Хеджиране на нетна инвестиция в чуждестранна дейност (ефективна част)	0	0		
Преизчисляване в чуждестранна валута	0	0		
Хеджиране на паричен поток (ефективна част)	0	0		
Финансови активи на разположение за продажба	-117 551	-117 551		
Нетекущи активи или групи от активи за изваждане от употреба, държани за продажба	0	0		
Други позиции	0	0		
Резерви (включително неразпределени печалби)	**3 569 346**	**3 569 346**		
Обратно изкупени (съкровищни акции)	**21**	**21**		
Доход от текущата година	**1 386 749**	**1 386 749**		
Междинни дивиденти	**0**	**0**		
Малцинствено участие	**0**	**0**		
Преоценъчни резерви и други оценъчни разлики	0	0		
Други позиции	0	0		
ОБЩО КАПИТАЛ	**7 930 886**	**7 930 886**		
ОБЩО ПАСИВИ И КАПИТАЛ	**69 560 455**	**32 595 274**	**33 039 766**	**3 925 415**

Източник: БНБ.

1.6.8. ОТЧЕТ ЗА ДОХОДИТЕ НА БАНКОВАТА СИСТЕМА КЪМ ДЕКЕМВРИ 2008 г.

(хил. лв.)

Продължаващи (непреустановени) дейности	Обща сума	в това число		
		левове	евро	други валути
Финансови и оперативни приходи и разходи	**3 710 347**	**2 536 787**	**1 109 360**	**64 200**
Приходи от лихви	**4 918 001**	**2 546 774**	**2 217 856**	**153 371**
Парични средства и парични салда при централни банки	85	0	85	0
Финансови активи, държани за търгуване (ако са отчитани отделно)	139 976	60 440	64 840	14 696
Финансови активи, отчитани по справедлива стойност в печалбата или загубата (ако са отчитани отделно)	55 340	27 093	21 913	6 334
Финансови активи на разположение за продажба	92 113	37 669	43 744	10 700
Кредити и вземания (включително финансов лизинг)	4 560 116	2 401 216	2 053 192	105 708
Инвестиции, държани до падеж	52 281	20 356	21 421	10 504
Деривати – отчитане на хеджиране на лихвен риск	17 874	0	12 445	5 429
Други активи	216	0	216	0
Разходи за лихви	**2 130 369**	**743 379**	**1 274 349**	**112 641**
Депозити на централни банки	0	0	0	0
Финансови пасиви, държани за търгуване (ако са отчитани отделно)	66 795	52 450	9 045	5 300
Финансови пасиви, отчитани по справедлива стойност в печалбата или загубата (ако са отчитани отделно)	0	0	0	0
Финансови пасиви, отчитани по амортизирана стойност	2 044 577	690 878	1 252 769	100 930
Деривати – отчитане на хеджиране на лихвен риск	18 907	0	12 506	6 401
Други пасиви	90	51	29	10
Разходи за акционерен капитал, платим при поискване	**0**	**0**		
Приходи от дивиденти	**5 159**	**4 049**	**561**	**549**
Финансови активи, държани за търгуване (ако са отчитани отделно)	455	455	0	0
Финансови активи, отчитани по справедлива стойност в печалбата или загубата (ако са отчитани отделно)	8	0	6	2
Финансови активи на разположение за продажба	4 696	3 594	555	547
Приходи от такси и комисиони	**874 742**	**660 159**	**188 629**	**25 954**
Разходи за такси и комисиони	**91 600**	**65 230**	**23 337**	**3 033**
Нетни реализирани печалби (загуби) от финансови активи и финансови пасиви, отчитани не по справедлива стойност в печалбата или загубата	**41 787**	**41 787**		
Финансови активи на разположение за продажба	31 205	31 205		
Кредити и вземания (включително финансов лизинг)	13 413	13 413		
Инвестиции, държани до падеж	-2 958	-2 958		
Финансови пасиви, отчитани по амортизирана стойност	0	0		
Други	127	127		
Нетни печалби (загуби) от финансови активи и пасиви, държани за търгуване	**66 982**	**66 982**		
Капиталови инструменти и свързани с тях деривати	-16 486	-16 486		
Лихвени инструменти и свързани с тях деривати	-34 627	-34 627		
Валутна търговия	120 919	120 919		
Инструменти за кредитен риск и свързани с тях деривати	-127	-127		
Стоки и свързани с тях деривати	-1	-1		
Други (включително хибридни деривати)	-2 696	-2 696		
Нетни печалби (загуби) от финансови активи и пасиви, отчитани по справедлива стойност в печалбата или загубата	**-4 981**	**-4 981**		
Нетни печалби (загуби) от отчитане на хеджиране	**173**	**173**		
Нетни валутни разлики	**-2 894**	**-2 894**		
Нетни печалби (загуби) от отписани активи, различни от държаните за продажба	**13 597**	**13 597**		
Други оперативни приходи	**47 366**	**47 366**		
Други оперативни разходи	**27 616**	**27 616**		
Административни разходи	**1 657 904**			
Разходи за персонал	706 056			
Общи административни разходи	951 848			
Амортизация	**197 490**			
Имоти, машини и съоръжения	148 815			
Инвестиционни имоти	47			
Нематериални активи (различни от репутация)	48 628			
Провизии	**-4 855**			

(продължава)

(продължение) (хил. лв.)

Продължаващи (непреустановени) дейности	Обща сума	в това число		
		левове	евро	други валути
Обезценка	**330 367**			
Обезценка на финансови активи, отчитани не по справедлива стойност в печалбата или загубата	*327 759*			
Финансови активи, отчитани по себестойност (некотирани капиталови финансови активи)	0			
Финансови активи на разположение за продажба	11 070			
Кредити и вземания (включително финансов лизинг)	316 689			
Инвестиции, държани до падеж	0			
Обезценка на нефинансови активи	*2 608*			
Имоти, машини и съоръжения	1 401			
Инвестиционни имоти	0			
Репутация	0			
Нематериални активи (различни от репутация)	1 018			
Инвестиции в асоциирани и съвместни предприятия, отчитани по метода на собствения капитал	0			
Други	189			
Отрицателна репутация, призната незабавно в печалбата или загубата	**0**			
Дял от печалбата или загубата в асоциирани и съвместни предприятия, отчитан по метода на собствения капитал	**11 532**			
Печалба или загуба от нетекущи активи и групи от активи за изваждане от употреба, класифицирани като държани за продажба, без да са определени за преустановени дейности	**1 102**			
ОБЩО ПЕЧАЛБА ИЛИ ЗАГУБА ОТ ПРОДЪЛЖАВАЩИ (НЕПРЕУСТАНОВЕНИ) ДЕЙНОСТИ ПРЕДИ ДАНЪЧНИ ОТЧИСЛЕНИЯ	**1 542 075**			
Данъчен разход (приход), свързан с печалбата или загубата от продължаващи (непреустановени) дейности	**155 326**			
ОБЩО ПЕЧАЛБА ИЛИ ЗАГУБА ОТ ПРОДЪЛЖАВАЩИ (НЕПРЕУСТАНОВЕНИ) ДЕЙНОСТИ СЛЕД ДАНЪЧНИ ОТЧИСЛЕНИЯ	**1 386 749**			
Печалба или загуба след данъчни отчисления от преустановени дейности	**0**			
ОБЩО ПЕЧАЛБА ИЛИ ЗАГУБА СЛЕД ДАНЪЧНИ ОТЧИСЛЕНИЯ И ПРЕУСТАНОВЕНИ ДЕЙНОСТИ	**1 386 749**			
Печалба или загуба, свързана с малцинствено участие	**0**			
ПЕЧАЛБА ИЛИ ЗАГУБА, СВЪРЗАНА С АКЦИОНЕРИТЕ НА ПРЕДПРИЯТИЕТО–МАЙКА	**1 386 749**			

Източник: БНБ.

1.7. РАЗПРЕДЕЛЕНИЕ НА БАНКИТЕ ПО ГРУПИ*

(към 31 декември 2008 г.)

	БАЕ	Банка
I група		
	UNCR9660	УНИКРЕДИТ БУЛБАНК
	STSA9300	БАНКА ДСК
	UBBS9200	ОБЕДИНЕНА БЪЛГАРСКА БАНКА
	RZBB9155	РАЙФАЙЗЕНБАНК (БЪЛГАРИЯ)
	BPBI9920	ЮРОБАНК И ЕФ ДЖИ БЪЛГАРИЯ
II група		
	FINV9150	ПЪРВА ИНВЕСТИЦИОННА БАНКА
	PIRB9170	БАНКА ПИРЕОС БЪЛГАРИЯ
	TTBB9400	СОСИЕТЕ ЖЕНЕРАЛ ЕКСПРЕСБАНК
	KORP9220	КОРПОРАТИВНА ТЪРГОВСКА БАНКА
	BUIB9888	СИБАНК
	CECB9790	ЦЕНТРАЛНА КООПЕРАТИВНА БАНКА
	BUIN9561	АЛИАНЦ БАНК БЪЛГАРИЯ
	CBUN9195	ТБ МКБ ЮНИОНБАНК
	IORT9120	ТБ ИНВЕСТБАНК
	PRCB9230	ПРОКРЕДИТ БАНК (БЪЛГАРИЯ)
	SOMB9130	ОБЩИНСКА БАНКА
	BGUS9160	БЪЛГАРО-АМЕРИКАНСКА КРЕДИТНА БАНКА
	IABG9470	ИНТЕРНЕШЪНЪЛ АСЕТ БАНК
	BINV9480	ЕМПОРИКИ БАНК – БЪЛГАРИЯ
	NASB9620	БЪЛГАРСКА БАНКА ЗА РАЗВИТИЕ
	CREX9260	ТОКУДА БАНК
	DEMI9240	ТЪРГОВСКА БАНКА Д
	WEBK9310	НЛБ БАНКА ЗАПАД–ИЗТОК
	TEXI9545	ЧПБ ТЕКСИМ
III група		
	CRBA9898	АЛФА БАНКА – клон БЪЛГАРИЯ
	BNPA9440	БНП ПАРИБА С.А. – клон СОФИЯ
	INGB9145	ИНГ БАНК Н.В. – клон СОФИЯ
	CITI9250	СИТИ БАНК Н.А. – клон СОФИЯ
	TCZB9350	ТЕ-ДЖЕ ЗИРААТ БАНКАСЪ – клон СОФИЯ
	LUMI9270	БАНК ЛЕУМИ РУМЪНИЯ С.А. – клон СОФИЯ

* Групирането на банките е само за статистически цели. То не съдържа никакъв елемент на оценка на финансовото им състояние и не следва да се интерпретира като рейтингова система.

I група – първите пет банки с най-големи активи.
II група – останалите банки.
III група – клонове на чуждестранни банки.

Източник: БНБ.

1.8. КАПИТАЛОВА АДЕКВАТНОСТ НА БАНКИТЕ КЪМ 31 ДЕКЕМВРИ 2008 г.
(съгласно Наредба № 8 на БНБ)
(хил. лв.)

Позиции	Първа група	Втора група	Банкова система
СОБСТВЕН КАПИТАЛ (КАПИТАЛОВА БАЗА)*	**4 898 857**	**2 975 452**	**7 874 309**
Капитал от първи ред	**3 586 719**	**2 526 436**	**6 113 155**
Капитал	1 260 155	1 470 232	2 730 387
Резерви	2 438 301	999 212	3 437 513
Одитирана печалба за текущата година	0	0	0
Други резерви с общо предназначение	21 994	111 899	133 893
(-) Нематериални активи	-133 731	-54 907	-188 638
Капитал от втори ред	**1 507 842**	**604 474**	**2 112 316**
Базисен капитал от втори ред	462 718	261 505	724 223
Хибридни инструменти	*286 772*	*39 117*	*325 889*
Резерви от преоценка на недвижими имоти, в които се помещава банката	175 946	57 120	233 066
Инструменти с неопределена дюрация и други подобни инструменти	0	165 268	165 268
Добавъчен капитал от втори ред	1 045 124	342 969	1 388 093
Привилегировани акции с натрупващ се дивидент и фиксиран падеж	0	0	0
Подчинен срочен дълг	1 096 794	342 969	1 439 763
(-) Превишение на лимита за подчинен срочен дълг и други подобни инструменти	-51 671	0	-51 671
(-) Превишение на лимита за капитал от втори ред	0	0	0
(-) НАМАЛЕНИЯ ОТ КАПИТАЛА ОТ ПЪРВИ И ВТОРИ РЕД	**-195 704**	**-155 458**	**-351 162**
в т.ч.: (-) от капитала от първи ред	-97 854	-100 753	-198 607
в т.ч.: (-) от капитала от втори ред	-97 854	-54 711	-152 565
Специфични провизии при използване на стандартен подход	-140 670	-77 762	-218 432
КАПИТАЛ ОТ ПЪРВИ РЕД*	**3 488 869**	**2 425 689**	**5 914 558**
КАПИТАЛ ОТ ВТОРИ РЕД*	**1 409 991**	**549 769**	**1 959 760**
КАПИТАЛОВИ ИЗИСКВАНИЯ	**3 956 968**	**2 403 920**	**6 360 888**
Общи капиталови изисквания за кредитен риск, кредитен риск от контрагента, риск от разсейване и сетълмент риск при свободни доставки	2 382 839	1 482 882	3 865 721
Сетълмент риск	0	0	0
Общи капиталови изисквания за позиционен, валутен и стоков риск	27 691	8 312	36 003
Общи капиталови изисквания за операционен риск	227 447	111 419	338 866
Други капиталови изисквания	1 318 990	801 307	2 120 297
Превишение (+)/недостиг (-) на собствения капитал	941 889	571 532	1 513 421
ОТНОШЕНИЕ НА ОБЩА КАПИТАЛОВА АДЕКВАТНОСТ (%)	**14.86**	**14.85**	**14.86**
ОТНОШЕНИЕ НА АДЕКВАТНОСТ НА КАПИТАЛА ОТ ПЪРВИ РЕД (%)	**10.58**	**12.11**	**11.16**

* Използвани за изчисленията на съотношенията за адекватност на капитала.

Източник: БНБ.

1.9. ЛИКВИДНОСТ НА БАНКИТЕ КЪМ 31 ДЕКЕМВРИ 2008 г.
(съгласно Наредба № 11 на БНБ)

(хил. лв.)

Позиции	Общо	Заложени активи/просрочени активи с 30 или повече дни	На виждане до 7 дни	От 8 дни до 1 месец	Над 1 месец до 3 месеца	Над 3 месеца до 6 месеца	Над 6 месеца до 12 месеца	Над 1 година
Първа група								
ЛИКВИДНИ АКТИВИ	6 286 674	1 706 381						
СУМА НА АКТИВИТЕ (входящ поток)	38 667 722	2 607 998	8 913 563	1 879 111	1 703 451	2 664 095	6 736 849	16 770 653
СУМА НА ПАСИВИТЕ (изходящ поток)	34 556 443		11 779 486	7 223 328	3 680 029	3 160 790	2 197 080	6 515 730
Коефициент на ликвидните активи	18.19							
Коефициенти за ликвидност по падежни интервали			75.67	17.91	13.62	18.59	47.02	112.58
Втора група								
ЛИКВИДНИ АКТИВИ	6 082 771	925 057						
СУМА НА АКТИВИТЕ (входящ поток)	25 109 810	1 344 277	7 034 011	837 900	1 333 846	1 669 660	2 957 900	11 276 493
СУМА НА ПАСИВИТЕ (изходящ поток)	22 913 822		7 105 038	3 072 253	2 505 257	2 550 850	3 231 737	4 448 687
Коефициент на ликвидните активи	26.55							
Коефициенти за ликвидност по падежни интервали			99.00	25.25	24.10	23.38	31.34	97.59
Трета група								
ЛИКВИДНИ АКТИВИ	899 207	5 952						
СУМА НА АКТИВИТЕ (входящ поток)	3 698 568	108 974	1 411 594	274 137	153 382	150 894	324 282	1 384 279
СУМА НА ПАСИВИТЕ (изходящ поток)	3 641 554		2 579 874	471 188	190 258	126 012	98 049	176 173
Коефициент на ликвидните активи	24.69							
Коефициенти за ликвидност по падежни интервали			54.72	12.81	6.93	6.56	13.84	57.33
ОБЩО ЗА БАНКОВАТА СИСТЕМА								
ЛИКВИДНИ АКТИВИ	13 268 652	2 637 390						
СУМА НА АКТИВИТЕ (входящ поток)	67 476 100	4 061 249	17 359 168	2 991 148	3 190 679	4 484 649	10 019 031	29 431 425
СУМА НА ПАСИВИТЕ (изходящ поток)	61 111 819		21 464 398	10 766 769	6 375 544	5 837 652	5 526 866	11 140 590
Коефициент на ликвидните активи	21.71							
Коефициенти за ликвидност по падежни интервали			80.87	18.75	15.75	18.87	38.38	101.96

Източник: БНБ.

1.10. БАЛАНСИ И ОТЧЕТИ ЗА ДОХОДИТЕ НА БАНКИТЕ ПО ГРУПИ

1.10.1. БАЛАНС НА БАНКИТЕ ОТ ПЪРВА ГРУПА КЪМ ДЕКЕМВРИ 2008 г.

(хил. лв.)

	Балансова стойност	в това число		
		левове	евро	други валути
АКТИВИ				
Парични средства и парични салда при централни банки	**3 247 031**	**1 955 282**	**1 228 594**	**63 155**
Финансови активи, държани за търгуване	**594 516**	**358 189**	**186 064**	**50 263**
Деривати, държани за търгуване	99 491	28 601	67 499	3 391
Капиталови инструменти	1 217	1 217	0	0
Дългови инструменти	493 808	328 371	118 565	46 872
Кредити и аванси	0	0	0	0
Финансови активи, отчитани по справедлива стойност в печалбата или загубата	**462 365**	**216 227**	**233 069**	**13 069**
Капиталови инструменти	8 521	7 492	0	1 029
Дългови инструменти	453 844	208 735	233 069	12 040
Кредити и аванси	0	0	0	0
Финансови активи на разположение за продажба	**1 121 654**	**460 759**	**467 382**	**193 513**
Капиталови инструменти	20 191	15 862	2 057	2 272
Дългови инструменти	1 101 463	444 897	465 325	191 241
Кредити и аванси	0	0	0	0
Кредити и вземания (включително финансов лизинг)	**32 485 538**	**13 944 218**	**17 777 242**	**764 078**
Дългови инструменти	0	0	0	0
Кредити и аванси	32 485 538	13 944 218	17 777 242	764 078
Инвестиции, държани до падеж	**854 733**	**87 135**	**405 180**	**362 418**
Дългови инструменти	854 733	87 135	405 180	362 418
Кредити и аванси	0	0	0	0
Деривати – отчитане на хеджиране	**184**	**0**	**184**	**0**
Хеджиране на справедлива стойност	184	0	184	0
Хеджиране на паричен поток	0	0	0	0
Хеджиране на нетна инвестиция в чуждестранна дейност	0	0	0	0
Хеджиране на справедлива стойност при лихвен риск	0	0	0	0
Хеджиране на паричен поток при лихвен риск	0	0	0	0
Промени в справедливата стойност на хеджирани позиции в портфейл, хеджиран за лихвен риск	**0**	**0**	**0**	**0**
Материални активи	**691 338**	**691 333**	**5**	**0**
Имоти, машини и съоръжения	689 614	689 609	5	0
Инвестиционни имоти	1 724	1 724	0	0
Нематериални активи	**133 731**	**128 578**	**5 153**	**0**
Репутация	0	0	0	0
Други нематериални активи	133 731	128 578	5 153	0
Инвестиции в асоциирани, дъщерни и съвместни предприятия (отчитани по метода на собствения капитал, включително репутация)	**52 143**	**52 143**	**0**	**0**
Данъчни активи	**11 360**	**11 360**	**0**	**0**
Текущи данъчни активи	930	930	0	0
Отсрочени данъчни активи	10 430	10 430	0	0
Други активи	**87 386**	**69 912**	**15 641**	**1 833**
Нетекущи активи и групи от активи за изваждане от употреба, класифицирани като държани за продажба	**6 027**	**6 027**	**0**	**0**
ОБЩО АКТИВИ	**39 748 006**	**17 981 163**	**20 318 514**	**1 448 329**
ПАСИВИ				
Депозити от централни банки	**0**	**0**	**0**	**0**
Финансови пасиви, държани за търгуване	**121 067**	**52 484**	**65 503**	**3 080**
Деривати, държани за търгуване	121 067	52 484	65 503	3 080
Къси позиции	0	0	0	0
Депозити на кредитни институции	0	0	0	0
Депозити, различни от тези на кредитни институции	0	0	0	0
Дългови сертификати (включително облигации, с намерение за обратно изкупуване в кратък срок)	0	0	0	0
Други финансови пасиви, държани за търгуване	0	0	0	0
Финансови пасиви, отчитани по справедлива стойност в печалбата или загубата	**0**	**0**	**0**	**0**
Депозити на кредитни институции	0	0	0	0
Депозити, различни от тези на кредитни институции	0	0	0	0
Дългови сертификати (включително облигации)	0	0	0	0

(продължава)

(продължение) (хил. лв.)

	Балансова стойност	в това число		
		левове	евро	други валути
Подчинени пасиви	0	0	0	0
Други финансови пасиви, отчитани по справедлива стойност в печалбата или загубата	0	0	0	0
Финансови пасиви, отчитани по амортизирана стойност	**34 361 394**	**15 054 751**	**17 460 491**	**1 846 152**
Депозити на кредитни институции	8 465 300	2 392 180	6 012 609	60 511
Депозити, различни от тези на кредитни институции	23 735 954	12 391 472	9 558 841	1 785 641
Дългови сертификати (включително облигации)	479 911	201 599	278 312	0
Подчинени пасиви	1 344 802	27 731	1 317 071	0
Други финансови пасиви, отчитани по амортизирана стойност	335 427	41 769	293 658	0
Финансови пасиви, свързани с прехвърлени финансови активи	**0**	**0**	**0**	**0**
Деривати – отчитане на хеджиране	**19 939**	**0**	**19 939**	**0**
Хеджиране на справедлива стойност	19 939	0	19 939	0
Хеджиране на паричен поток	0	0	0	0
Хеджиране на нетна инвестиция в чуждестранна дейност	0	0	0	0
Хеджиране на справедлива стойност при лихвен риск	0	0	0	0
Хеджиране на паричен поток при лихвен риск	0	0	0	0
Промени в справедливата стойност на хеджирани позиции в портфейл, хеджиран за лихвен риск	**0**	**0**	**0**	**0**
Провизии	**89 071**	**62 673**	**3 973**	**22 425**
Преструктурирани	4 062	4 062	0	0
Неуредени правни въпроси и данъчни искове	26 862	18 349	884	7 629
Пенсии и други задължения за компенсации след пенсиониране	11 011	11 011	0	0
Кредитни ангажименти и гаранции	24 293	6 681	2 820	14 792
Обременяващи договори	0	0	0	0
Други провизии	22 843	22 570	269	4
Данъчни пасиви	**44 386**	**44 386**	**0**	**0**
Текущи данъчни пасиви	11 576	11 576	0	0
Отсрочени данъчни пасиви	32 810	32 810	0	0
Други пасиви	**219 552**	**146 800**	**64 996**	**7 756**
Дялов капитал, платим при поискване (например кооперативни акции)	**0**	**0**	**0**	**0**
Пасиви, включени в групи от пасиви за изваждане от употреба, класифицирани като държани за продажба	**0**	**0**	**0**	**0**
ОБЩО ПАСИВИ	**34 855 409**	**15 361 094**	**17 614 902**	**1 879 413**
КАПИТАЛ И МАЛЦИНСТВЕНО УЧАСТИЕ				
Емитиран капитал	**1 260 155**	**1 260 155**		
Внесен капитал	1 260 155	1 260 155		
Поискан, но невнесен капитал	0	0		
Премиен резерв	**0**	**0**		
Друг капитал	**0**	**0**		
Капиталов компонент на финансови инструменти	0	0		
Акции и други капиталови инструменти	0	0		
Преоценъчни резерви и други оценъчни разлики от:	**107 154**	**107 154**		
Материални активи	196 461	196 461		
Нематериални активи	0	0		
Хеджиране на нетна инвестиция в чуждестранна дейност (ефективна част)	0	0		
Преизчисляване в чуждестранна валута	0	0		
Хеджиране на паричен поток (ефективна част)	0	0		
Финансови активи на разположение за продажба	-89 307	-89 307		
Нетекущи активи или групи от активи за изваждане от употреба, държани за продажба	0	0		
Други позиции	0	0		
Резерви (включително неразпределени печалби)	**2 532 345**	**2 532 345**		
Обратно изкупени (съкровищни акции)	**0**	**0**		
Доход от текущата година	**992 943**	**992 943**		
Междинни дивиденти	**0**	**0**		
Малцинствено участие	**0**	**0**		
Преоценъчни резерви и други оценъчни разлики	0	0		
Други позиции	0	0		
ОБЩО КАПИТАЛ	**4 892 597**	**4 892 597**		
ОБЩО ПАСИВИ И КАПИТАЛ	**39 748 006**	**20 253 691**	**17 614 902**	**1 879 413**

Източник: БНБ.

1.10.2. ОТЧЕТ ЗА ДОХОДИТЕ НА БАНКИТЕ ОТ ПЪРВА ГРУПА КЪМ ДЕКЕМВРИ 2008 г.

(хил. лв.)

Продължаващи (непреустановени) дейности	Обща сума	в това число		
		левове	евро	други валути
Финансови и оперативни приходи и разходи	**2 316 791**	**1 638 335**	**634 404**	**44 052**
Приходи от лихви	**2 928 078**	**1 651 262**	**1 186 739**	**90 077**
Парични средства и парични салда при централни банки	0	0	0	0
Финансови активи, държани за търгуване (ако са отчитани отделно)	119 350	46 552	60 430	12 368
Финансови активи, отчитани по справедлива стойност в печалбата или загубата (ако са отчитани отделно)	40 802	16 151	18 935	5 716
Финансови активи на разположение за продажба	56 673	21 538	26 926	8 209
Кредити и вземания (включително финансов лизинг)	2 669 872	1 562 629	1 058 304	48 939
Инвестиции, държани до падеж	23 507	4 392	9 699	9 416
Деривати – отчитане на хеджиране на лихвен риск	17 874	0	12 445	5 429
Други активи	0	0	0	0
Разходи за лихви	**1 160 707**	**482 566**	**620 760**	**57 381**
Депозити на централни банки	0	0	0	0
Финансови пасиви, държани за търгуване (ако са отчитани отделно)	63 950	52 352	6 984	4 614
Финансови пасиви, отчитани по справедлива стойност в печалбата или загубата (ако са отчитани отделно)	0	0	0	0
Финансови пасиви, отчитани по амортизирана стойност	1 077 810	430 174	601 270	46 366
Деривати – отчитане на хеджиране на лихвен риск	18 907	0	12 506	6 401
Други пасиви	40	40	0	0
Разходи за акционерен капитал, платим при поискване	**0**	**0**		
Приходи от дивиденти	**3 478**	**2 968**	**504**	**6**
Финансови активи, държани за търгуване (ако са отчитани отделно)	33	33	0	0
Финансови активи, отчитани по справедлива стойност в печалбата или загубата (ако са отчитани отделно)	0	0	0	0
Финансови активи на разположение за продажба	3 445	2 935	504	6
Приходи от такси и комисиони	**535 887**	**440 667**	**82 188**	**13 032**
Разходи за такси и комисиони	**56 527**	**40 578**	**14 267**	**1 682**
Нетни реализирани печалби (загуби) от финансови активи и финансови пасиви, отчитани не по справедлива стойност в печалбата или загубата	**18 907**	**18 907**		
Финансови активи на разположение за продажба	18 984	18 984		
Кредити и вземания (включително финансов лизинг)	0	0		
Инвестиции, държани до падеж	-108	-108		
Финансови пасиви, отчитани по амортизирана стойност	0	0		
Други	31	31		
Нетни печалби (загуби) от финансови активи и пасиви, държани за търгуване	**44 078**	**44 078**		
Капиталови инструменти и свързани с тях деривати	-2 705	-2 705		
Лихвени инструменти и свързани с тях деривати	-30 053	-30 053		
Валутна търговия	76 963	76 963		
Инструменти за кредитен риск и свързани с тях деривати	-127	-127		
Стоки и свързани с тях деривати	0	0		
Други (включително хибридни деривати)	0	0		
Нетни печалби (загуби) от финансови активи и пасиви, отчитани по справедлива стойност в печалбата или загубата	**-4 334**	**-4 334**		
Нетни печалби (загуби) от отчитане на хеджиране	**1 186**	**1 186**		
Нетни валутни разлики	**-26 624**	**-26 624**		
Нетни печалби (загуби) от отписани активи, различни от държаните за продажба	**12 415**	**12 415**		
Други оперативни приходи	**23 759**	**23 759**		
Други оперативни разходи	**2 805**	**2 805**		
Административни разходи	**884 718**			
Разходи за персонал	384 113			
Общи административни разходи	500 605			
Амортизация	**111 092**			
Имоти, машини и съоръжения	77 127			
Инвестиционни имоти	46			
Нематериални активи (различни от репутация)	33 919			
Провизии	**-5 889**			
Обезценка	**233 074**			

(продължава)

(продължение) (хил. лв.)

Продължаващи (непреустановени) дейности	Обща сума	в това число		
		левове	евро	други валути
Обезценка на финансови активи, отчитани не по справедлива стойност в печалбата или загубата	*231 681*			
Финансови активи, отчитани по себестойност (некотирани капиталови финансови активи)	0			
Финансови активи на разположение за продажба	11 011			
Кредити и вземания (включително финансов лизинг)	220 670			
Инвестиции, държани до падеж	0			
Обезценка на нефинансови активи	*1 393*			
Имоти, машини и съоръжения	375			
Инвестиционни имоти	0			
Репутация	0			
Нематериални активи (различни от репутация)	1 018			
Инвестиции в асоциирани и съвместни предприятия, отчитани по метода на собствения капитал	0			
Други	0			
Отрицателна репутация, призната незабавно в печалбата или загубата	**0**			
Дял от печалбата или загубата в асоциирани и съвместни предприятия, отчитан по метода на собствения капитал	**11 532**			
Печалба или загуба от нетекущи активи и групи от активи за изваждане от употреба, класифицирани като държани за продажба, без да са определени за преустановени дейности	**0**			
ОБЩО ПЕЧАЛБА ИЛИ ЗАГУБА ОТ ПРОДЪЛЖАВАЩИ (НЕПРЕУСТАНОВЕНИ) ДЕЙНОСТИ ПРЕДИ ДАНЪЧНИ ОТЧИСЛЕНИЯ	**1 105 328**			
Данъчен разход (приход), свързан с печалбата или загубата от продължаващи (непреустановени) дейности	**112 385**			
ОБЩО ПЕЧАЛБА ИЛИ ЗАГУБА ОТ ПРОДЪЛЖАВАЩИ (НЕПРЕУСТАНОВЕНИ) ДЕЙНОСТИ СЛЕД ДАНЪЧНИ ОТЧИСЛЕНИЯ	**992 943**			
Печалба или загуба след данъчни отчисления от преустановени дейности	**0**			
ОБЩО ПЕЧАЛБА ИЛИ ЗАГУБА СЛЕД ДАНЪЧНИ ОТЧИСЛЕНИЯ И ПРЕУСТАНОВЕНИ ДЕЙНОСТИ	**992 943**			
Печалба или загуба, свързана с малцинствено участие	**0**			
ПЕЧАЛБА ИЛИ ЗАГУБА, СВЪРЗАНА С АКЦИОНЕРИТЕ НА ПРЕДПРИЯТИЕТО–МАЙКА	**992 943**			

Източник: БНБ.

1.10.3. БАЛАНС НА БАНКИТЕ ОТ ВТОРА ГРУПА КЪМ ДЕКЕМВРИ 2008 г.

(хил. лв.)

	Балансова стойност	в това число		
		левове	евро	други валути
АКТИВИ				
Парични средства и парични салда при централни банки	**3 102 663**	**1 679 926**	**1 360 494**	**62 243**
Финансови активи, държани за търгуване	**160 667**	**61 927**	**68 368**	**30 372**
Деривати, държани за търгуване	21 310	343	10 150	10 817
Капиталови инструменти	5 381	5 380	0	1
Дългови инструменти	133 976	56 204	58 218	19 554
Кредити и аванси	0	0	0	0
Финансови активи, отчитани по справедлива стойност в печалбата или загубата	**322 631**	**238 144**	**74 168**	**10 319**
Капиталови инструменти	356	0	91	265
Дългови инструменти	322 275	238 144	74 077	10 054
Кредити и аванси	0	0	0	0
Финансови активи на разположение за продажба	**726 046**	**370 427**	**303 093**	**52 526**
Капиталови инструменти	48 380	42 205	5 608	567
Дългови инструменти	677 666	328 222	297 485	51 959
Кредити и аванси	0	0	0	0
Кредити и вземания (включително финансов лизинг)	**20 071 489**	**7 341 258**	**11 445 958**	**1 284 273**
Дългови инструменти	5 085	5 085	0	0
Кредити и аванси	20 066 404	7 336 173	11 445 958	1 284 273
Инвестиции, държани до падеж	**716 278**	**449 097**	**237 367**	**29 814**
Дългови инструменти	716 278	449 097	237 367	29 814
Кредити и аванси	0	0	0	0
Деривати – отчитане на хеджиране	**3 929**	**0**	**3 929**	**0**
Хеджиране на справедлива стойност	3 655	0	3 655	0
Хеджиране на паричен поток	0	0	0	0
Хеджиране на нетна инвестиция в чуждестранна дейност	0	0	0	0
Хеджиране на справедлива стойност при лихвен риск	0	0	0	0
Хеджиране на паричен поток при лихвен риск	274	0	274	0
Промени в справедливата стойност на хеджирани позиции в портфейл, хеджиран за лихвен риск	**0**	**0**	**0**	**0**
Материални активи	**574 053**	**574 009**	**44**	**0**
Имоти, машини и съоръжения	572 799	572 755	44	0
Инвестиционни имоти	1 254	1 254	0	0
Нематериални активи	**54 907**	**54 906**	**1**	**0**
Репутация	0	0	0	0
Други нематериални активи	54 907	54 906	1	0
Инвестиции в асоциирани, дъщерни и съвместни предприятия (отчитани по метода на собствения капитал, включително репутация)	**77 942**	**24 531**	**53 411**	**0**
Данъчни активи	**15 052**	**15 033**	**19**	**0**
Текущи данъчни активи	13 642	13 623	19	0
Отсрочени данъчни активи	1 410	1 410	0	0
Други активи	**153 702**	**122 296**	**29 546**	**1 860**
Нетекущи активи и групи от активи за изваждане от употреба, класифицирани като държани за продажба	**20 678**	**20 678**	**0**	**0**
ОБЩО АКТИВИ	**26 000 037**	**10 952 232**	**13 576 398**	**1 471 407**
ПАСИВИ				
Депозити от централни банки	**0**	**0**	**0**	**0**
Финансови пасиви, държани за търгуване	**21 387**	**253**	**8**	**21 126**
Деривати, държани за търгуване	21 387	253	8	21 126
Къси позиции	0	0	0	0
Депозити на кредитни институции	0	0	0	0
Депозити, различни от тези на кредитни институции	0	0	0	0
Дългови сертификати (включително облигации, с намерение за обратно изкупуване в кратък срок)	0	0	0	0
Други финансови пасиви, държани за търгуване	0	0	0	0
Финансови пасиви, отчитани по справедлива стойност в печалбата или загубата	**0**	**0**	**0**	**0**
Депозити на кредитни институции	0	0	0	0
Депозити, различни от тези на кредитни институции	0	0	0	0
Дългови сертификати (включително облигации)	0	0	0	0
Подчинени пасиви	0	0	0	0
Други финансови пасиви, отчитани по справедлива стойност в печалбата или загубата	0	0	0	0

(продължава)

(продължение) (хил. лв.)

	Балансова стойност	в това число		
		левове	евро	други валути
Финансови пасиви, отчитани по амортизирана стойност	**22 885 305**	**8 076 739**	**12 953 913**	**1 854 653**
Депозити на кредитни институции	5 007 179	426 246	4 204 465	376 468
Депозити, различни от тези на кредитни институции	16 401 163	7 592 203	7 397 786	1 411 174
Дългови сертификати (включително облигации)	462 099	5 029	413 244	43 826
Подчинени пасиви	490 239	10 623	478 956	660
Други финансови пасиви, отчитани по амортизирана стойност	524 625	42 638	459 462	22 525
Финансови пасиви, свързани с прехвърлени финансови активи	**0**	**0**	**0**	**0**
Деривати – отчитане на хеджиране	**1 336**	**0**	**0**	**1 336**
Хеджиране на справедлива стойност	1 336	0	0	1 336
Хеджиране на паричен поток	0	0	0	0
Хеджиране на нетна инвестиция в чуждестранна дейност	0	0	0	0
Хеджиране на справедлива стойност при лихвен риск	0	0	0	0
Хеджиране на паричен поток при лихвен риск	0	0	0	0
Промени в справедливата стойност на хеджирани позиции в портфейл, хеджиран за лихвен риск	**0**	**0**	**0**	**0**
Провизии	**7 138**	**7 096**	**42**	**0**
Преструктурирани	0	0	0	0
Неуредени правни въпроси и данъчни искове	0	0	0	0
Пенсии и други задължения за компенсации след пенсиониране	2 624	2 624	0	0
Кредитни ангажименти и гаранции	1 224	1 182	42	0
Обременяващи договори	0	0	0	0
Други провизии	3 290	3 290	0	0
Данъчни пасиви	**24 625**	**24 255**	**331**	**39**
Текущи данъчни пасиви	12 006	11 636	331	39
Отсрочени данъчни пасиви	12 619	12 619	0	0
Други пасиви	**134 549**	**61 034**	**55 335**	**18 180**
Дялов капитал, платим при поискване (например кооперативни акции)	**0**	**0**	**0**	**0**
Пасиви, включени в групи от пасиви за изваждане от употреба, класифицирани като държани за продажба	**0**	**0**	**0**	**0**
ОБЩО ПАСИВИ	**23 074 340**	**8 169 377**	**13 009 629**	**1 895 334**
КАПИТАЛ И МАЛЦИНСТВЕНО УЧАСТИЕ				
Емитиран капитал	**1 363 476**	**1 363 476**		
Внесен капитал	1 738 476	1 738 476		
Поискан, но невнесен капитал	-375 000	-375 000		
Премиен резерв	**213 777**	**213 777**		
Друг капитал	**0**	**0**		
Капиталов компонент на финансови инструменти	0	0		
Акции и други капиталови инструменти	0	0		
Преоценъчни резерви и други оценъчни разлики от:	**32 144**	**32 144**		
Материални активи	57 948	57 948		
Нематериални активи	0	0		
Хеджиране на нетна инвестиция в чуждестранна дейност (ефективна част)	0	0		
Преизчисляване в чуждестранна валута	0	0		
Хеджиране на паричен поток (ефективна част)	0	0		
Финансови активи на разположение за продажба	-25 804	-25 804		
Нетекущи активи или групи от активи за изваждане от употреба, държани за продажба	0	0		
Други позиции	0	0		
Резерви (включително неразпределени печалби)	**946 250**	**946 250**		
Обратно изкупени (съкровищни акции)	**21**	**21**		
Доход от текущата година	**370 071**	**370 071**		
Междинни дивиденти	**0**	**0**		
Малцинствено участие	**0**	**0**		
Преоценъчни резерви и други оценъчни разлики	0	0		
Други позиции	0	0		
ОБЩО КАПИТАЛ	**2 925 697**	**2 925 697**		
ОБЩО ПАСИВИ И КАПИТАЛ	**26 000 037**	**11 095 074**	**13 009 629**	**1 895 334**

Източник: БНБ.

1.10.4. ОТЧЕТ ЗА ДОХОДИТЕ НА БАНКИТЕ ОТ ВТОРА ГРУПА КЪМ ДЕКЕМВРИ 2008 г.

(хил. лв.)

Продължаващи (непреустановени) дейности	Обща сума	в това число		
		левове	евро	други валути
Финансови и оперативни приходи и разходи	**1 271 789**	**837 153**	**417 738**	**16 898**
Приходи от лихви	**1 786 530**	**829 143**	**899 446**	**57 941**
Парични средства и парични салда при централни банки	85	0	85	0
Финансови активи, държани за търгуване (ако са отчитани отделно)	11 118	7 357	2 630	1 131
Финансови активи, отчитани по справедлива стойност в печалбата или загубата (ако са отчитани отделно)	14 538	10 942	2 978	618
Финансови активи на разположение за продажба	33 563	15 417	15 744	2 402
Кредити и вземания (включително финансов лизинг)	1 698 236	779 463	866 071	52 702
Инвестиции, държани до падеж	28 774	15 964	11 722	1 088
Деривати – отчитане на хеджиране на лихвен риск	0	0	0	0
Други активи	216	0	216	0
Разходи за лихви	**861 486**	**235 923**	**573 377**	**52 186**
Депозити на централни банки	0	0	0	0
Финансови пасиви, държани за търгуване (ако са отчитани отделно)	41	40	1	0
Финансови пасиви, отчитани по справедлива стойност в печалбата или загубата (ако са отчитани отделно)	0	0	0	0
Финансови пасиви, отчитани по амортизирана стойност	861 434	235 872	573 376	52 186
Деривати – отчитане на хеджиране на лихвен риск	0	0	0	0
Други пасиви	11	11	0	0
Разходи за акционерен капитал, платим при поискване	**0**	**0**		
Приходи от дивиденти	**1 663**	**1 063**	**57**	**543**
Финансови активи, държани за търгуване (ако са отчитани отделно)	422	422	0	0
Финансови активи, отчитани по справедлива стойност в печалбата или загубата (ако са отчитани отделно)	8	0	6	2
Финансови активи на разположение за продажба	1 233	641	51	541
Приходи от такси и комисиони	**312 883**	**200 635**	**100 466**	**11 782**
Разходи за такси и комисиони	**32 571**	**22 535**	**8 854**	**1 182**
Нетни реализирани печалби (загуби) от финансови активи и финансови пасиви, отчитани не по справедлива стойност в печалбата или загубата	**22 960**	**22 960**		
Финансови активи на разположение за продажба	12 301	12 301		
Кредити и вземания (включително финансов лизинг)	13 413	13 413		
Инвестиции, държани до падеж	-2 850	-2 850		
Финансови пасиви, отчитани по амортизирана стойност	0	0		
Други	96	96		
Нетни печалби (загуби) от финансови активи и пасиви, държани за търгуване	**12 865**	**12 865**		
Капиталови инструменти и свързани с тях деривати	-13 781	-13 781		
Лихвени инструменти и свързани с тях деривати	-3 233	-3 233		
Валутна търговия	32 576	32 576		
Инструменти за кредитен риск и свързани с тях деривати	0	0		
Стоки и свързани с тях деривати	-1	-1		
Други (включително хибридни деривати)	-2 696	-2 696		
Нетни печалби (загуби) от финансови активи и пасиви, отчитани по справедлива стойност в печалбата или загубата	**-647**	**-647**		
Нетни печалби (загуби) от отчитане на хеджиране	**-1 013**	**-1 013**		
Нетни валутни разлики	**19 629**	**19 629**		
Нетни печалби (загуби) от отписани активи, различни от държаните за продажба	**1 203**	**1 203**		
Други оперативни приходи	**22 084**	**22 084**		
Други оперативни разходи	**12 311**	**12 311**		
Административни разходи	**692 011**			
Разходи за персонал	287 906			
Общи административни разходи	404 105			
Амортизация	**79 348**			
Имоти, машини и съоръжения	65 015			
Инвестиционни имоти	1			
Нематериални активи (различни от репутация)	14 332			
Провизии	**1 034**			
Обезценка	**90 129**			

(продължава)

(продължение) (хил. лв.)

Продължаващи (непреустановени) дейности	Обща сума	в това число		
		левове	евро	други валути
Обезценка на финансови активи, отчитани не по справедлива стойност в печалбата или загубата	*88 914*			
Финансови активи, отчитани по себестойност (некотирани капиталови финансови активи)	0			
Финансови активи на разположение за продажба	0			
Кредити и вземания (включително финансов лизинг)	88 914			
Инвестиции, държани до падеж	0			
Обезценка на нефинансови активи	*1 215*			
Имоти, машини и съоръжения	1 026			
Инвестиционни имоти	0			
Репутация	0			
Нематериални активи (различни от репутация)	0			
Инвестиции в асоциирани и съвместни предприятия, отчитани по метода на собствения капитал	0			
Други	189			
Отрицателна репутация, призната незабавно в печалбата или загубата	**0**			
Дял от печалбата или загубата в асоциирани и съвместни предприятия, отчитан по метода на собствения капитал	**0**			
Печалба или загуба от нетекущи активи и групи от активи за изваждане от употреба, класифицирани като държани за продажба, без да са определени за преустановени дейности	**1 102**			
ОБЩО ПЕЧАЛБА ИЛИ ЗАГУБА ОТ ПРОДЪЛЖАВАЩИ (НЕПРЕУСТАНОВЕНИ) ДЕЙНОСТИ ПРЕДИ ДАНЪЧНИ ОТЧИСЛЕНИЯ	**410 369**			
Данъчен разход (приход), свързан с печалбата или загубата от продължаващи (непреустановени) дейности	**40 298**			
ОБЩО ПЕЧАЛБА ИЛИ ЗАГУБА ОТ ПРОДЪЛЖАВАЩИ (НЕПРЕУСТАНОВЕНИ) ДЕЙНОСТИ СЛЕД ДАНЪЧНИ ОТЧИСЛЕНИЯ	**370 071**			
Печалба или загуба след данъчни отчисления от преустановени дейности	**0**			
ОБЩО ПЕЧАЛБА ИЛИ ЗАГУБА СЛЕД ДАНЪЧНИ ОТЧИСЛЕНИЯ И ПРЕУСТАНОВЕНИ ДЕЙНОСТИ	**370 071**			
Печалба или загуба, свързана с малцинствено участие	**0**			
ПЕЧАЛБА ИЛИ ЗАГУБА, СВЪРЗАНА С АКЦИОНЕРИТЕ НА ПРЕДПРИЯТИЕТО–МАЙКА	**370 071**			

Източник: БНБ.

1.10.5. БАЛАНС НА БАНКИТЕ ОТ ТРЕТА ГРУПА КЪМ ДЕКЕМВРИ 2008 г.

(хил. лв.)

	Балансова стойност	в това число		
		левове	евро	други валути
АКТИВИ				
Парични средства и парични салда при централни банки	**362 942**	**136 806**	**220 771**	**5 365**
Финансови активи, държани за търгуване	**100 036**	**86 484**	**12 318**	**1 234**
Деривати, държани за търгуване	5 779	18	4 535	1 226
Капиталови инструменти	0	0	0	0
Дългови инструменти	94 257	86 466	7 783	8
Кредити и аванси	0	0	0	0
Финансови активи, отчитани по справедлива стойност в печалбата или загубата	**0**	**0**	**0**	**0**
Капиталови инструменти	0	0	0	0
Дългови инструменти	0	0	0	0
Кредити и аванси	0	0	0	0
Финансови активи на разположение за продажба	**24 580**	**8 524**	**16 056**	**0**
Капиталови инструменти	238	238	0	0
Дългови инструменти	24 342	8 286	16 056	0
Кредити и аванси	0	0	0	0
Кредити и вземания (включително финансов лизинг)	**3 216 789**	**705 243**	**2 367 095**	**144 451**
Дългови инструменти	0	0	0	0
Кредити и аванси	3 216 789	705 243	2 367 095	144 451
Инвестиции, държани до падеж	**0**	**0**	**0**	**0**
Дългови инструменти	0	0	0	0
Кредити и аванси	0	0	0	0
Деривати – отчитане на хеджиране	**0**	**0**	**0**	**0**
Хеджиране на справедлива стойност	0	0	0	0
Хеджиране на паричен поток	0	0	0	0
Хеджиране на нетна инвестиция в чуждестранна дейност	0	0	0	0
Хеджиране на справедлива стойност при лихвен риск	0	0	0	0
Хеджиране на паричен поток при лихвен риск	0	0	0	0
Промени в справедливата стойност на хеджирани позиции в портфейл, хеджиран за лихвен риск	**0**	**0**	**0**	**0**
Материални активи	**56 339**	**56 339**	**0**	**0**
Имоти, машини и съоръжения	56 339	56 339	0	0
Инвестиционни имоти	0	0	0	0
Нематериални активи	**10 155**	**10 155**	**0**	**0**
Репутация	0	0	0	0
Други нематериални активи	10 155	10 155	0	0
Инвестиции в асоциирани, дъщерни и съвместни предприятия (отчитани по метода на собствения капитал, включително репутация)	**0**	**0**	**0**	**0**
Данъчни активи	**2 981**	**2 981**	**0**	**0**
Текущи данъчни активи	27	27	0	0
Отсрочени данъчни активи	2 954	2 954	0	0
Други активи	**38 590**	**20 110**	**18 264**	**216**
Нетекущи активи и групи от активи за изваждане от употреба, класифицирани като държани за продажба	**0**	**0**	**0**	**0**
ОБЩО АКТИВИ	**3 812 412**	**1 026 642**	**2 634 504**	**151 266**
ПАСИВИ				
Депозити от централни банки	**0**	**0**	**0**	**0**
Финансови пасиви, държани за търгуване	**3 937**	**0**	**2 701**	**1 236**
Деривати, държани за търгуване	3 937	0	2 701	1 236
Къси позиции	0	0	0	0
Депозити на кредитни институции	0	0	0	0
Депозити, различни от тези на кредитни институции	0	0	0	0
Дългови сертификати (включително облигации, с намерение за обратно изкупуване в кратък срок)	0	0	0	0
Други финансови пасиви, държани за търгуване	0	0	0	0
Финансови пасиви, отчитани по справедлива стойност в печалбата или загубата	**0**	**0**	**0**	**0**
Депозити на кредитни институции	0	0	0	0
Депозити, различни от тези на кредитни институции	0	0	0	0
Дългови сертификати (включително облигации)	0	0	0	0
Подчинени пасиви	0	0	0	0
Други финансови пасиви, отчитани по справедлива стойност в печалбата или загубата	0	0	0	0

(продължава)

(продължение) (хил. лв.)

	Балансова стойност	в това число		
		левове	евро	други валути
Финансови пасиви, отчитани по амортизирана стойност	**3 637 180**	**1 116 115**	**2 384 189**	**136 876**
Депозити на кредитни институции	1 832 345	216 660	1 610 007	5 678
Депозити, различни от тези на кредитни институции	1 804 835	899 455	774 182	131 198
Дългови сертификати (включително облигации)	0	0	0	0
Подчинени пасиви	0	0	0	0
Други финансови пасиви, отчитани по амортизирана стойност	0	0	0	0
Финансови пасиви, свързани с прехвърлени финансови активи	**0**	**0**	**0**	**0**
Деривати – отчитане на хеджиране	**0**	**0**	**0**	**0**
Хеджиране на справедлива стойност	0	0	0	0
Хеджиране на паричен поток	0	0	0	0
Хеджиране на нетна инвестиция в чуждестранна дейност	0	0	0	0
Хеджиране на справедлива стойност при лихвен риск	0	0	0	0
Хеджиране на паричен поток при лихвен риск	0	0	0	0
Промени в справедливата стойност на хеджирани позиции в портфейл, хеджиран за лихвен риск	**0**	**0**	**0**	**0**
Провизии	**190**	**190**	**0**	**0**
Преструктурирани	0	0	0	0
Неуредени правни въпроси и данъчни искове	2	2	0	0
Пенсии и други задължения за компенсации след пенсиониране	41	41	0	0
Кредитни ангажименти и гаранции	0	0	0	0
Обременяващи договори	0	0	0	0
Други провизии	147	147	0	0
Данъчни пасиви	**1 639**	**1 639**	**0**	**0**
Текущи данъчни пасиви	1 576	1 576	0	0
Отсрочени данъчни пасиви	63	63	0	0
Други пасиви	**56 874**	**15 973**	**28 345**	**12 556**
Дялов капитал, платим при поискване (например кооперативни акции)	**0**	**0**	**0**	**0**
Пасиви, включени в групи от пасиви за изваждане от употреба, класифицирани като държани за продажба	**0**	**0**	**0**	**0**
ОБЩО ПАСИВИ	**3 699 820**	**1 133 917**	**2 415 235**	**150 668**
КАПИТАЛ И МАЛЦИНСТВЕНО УЧАСТИЕ				
Емитиран капитал	**0**	**0**		
Внесен капитал	0	0		
Поискан, но невнесен капитал	0	0		
Премиен резерв	**0**	**0**		
Друг капитал	**109**	**109**		
Капиталов компонент на финансови инструменти	0	0		
Акции и други капиталови инструменти	109	109		
Преоценъчни резерви и други оценъчни разлики от:	**-2 003**	**-2 003**		
Материални активи	437	437		
Нематериални активи	0	0		
Хеджиране на нетна инвестиция в чуждестранна дейност (ефективна част)	0	0		
Преизчисляване в чуждестранна валута	0	0		
Хеджиране на паричен поток (ефективна част)	0	0		
Финансови активи на разположение за продажба	-2 440	-2 440		
Нетекущи активи или групи от активи за изваждане от употреба, държани за продажба	0	0		
Други позиции	0	0		
Резерви (включително неразпределени печалби)	**90 751**	**90 751**		
Обратно изкупени (съкровищни акции)	**0**	**0**		
Доход от текущата година	**23 735**	**23 735**		
Междинни дивиденти	**0**	**0**		
Малцинствено участие	**0**	**0**		
Преоценъчни резерви и други оценъчни разлики	0	0		
Други позиции	0	0		
ОБЩО КАПИТАЛ	**112 592**	**112 592**		
ОБЩО ПАСИВИ И КАПИТАЛ	**3 812 412**	**1 246 509**	**2 415 235**	**150 668**

Източник: БНБ.

1.10.6. ОТЧЕТ ЗА ДОХОДИТЕ НА БАНКИТЕ ОТ ТРЕТА ГРУПА КЪМ ДЕКЕМВРИ 2008 г.

(хил. лв.)

Продължаващи (непреустановени) дейности	Обща сума	в това число		
		левове	евро	други валути
Финансови и оперативни приходи и разходи	**121 767**	**61 299**	**57 218**	**3 250**
Приходи от лихви	**203 393**	**66 369**	**131 671**	**5 353**
Парични средства и парични салда при централни банки	0	0	0	0
Финансови активи, държани за търгуване (ако са отчитани отделно)	9 508	6 531	1 780	1 197
Финансови активи, отчитани по справедлива стойност в печалбата или загубата (ако са отчитани отделно)	0	0	0	0
Финансови активи на разположение за продажба	1 877	714	1 074	89
Кредити и вземания (включително финансов лизинг)	192 008	59 124	128 817	4 067
Инвестиции, държани до падеж	0	0	0	0
Деривати – отчитане на хеджиране на лихвен риск	0	0	0	0
Други активи	0	0	0	0
Разходи за лихви	**108 176**	**24 890**	**80 212**	**3 074**
Депозити на централни банки	0	0	0	0
Финансови пасиви, държани за търгуване (ако са отчитани отделно)	2 804	58	2 060	686
Финансови пасиви, отчитани по справедлива стойност в печалбата или загубата (ако са отчитани отделно)	0	0	0	0
Финансови пасиви, отчитани по амортизирана стойност	105 333	24 832	78 123	2 378
Деривати – отчитане на хеджиране на лихвен риск	0	0	0	0
Други пасиви	39	0	29	10
Разходи за акционерен капитал, платим при поискване	**0**	**0**		
Приходи от дивиденти	**18**	**18**	**0**	**0**
Финансови активи, държани за търгуване (ако са отчитани отделно)	0	0	0	0
Финансови активи, отчитани по справедлива стойност в печалбата или загубата (ако са отчитани отделно)	0	0	0	0
Финансови активи на разположение за продажба	18	18	0	0
Приходи от такси и комисиони	**25 972**	**18 857**	**5 975**	**1 140**
Разходи за такси и комисиони	**2 502**	**2 117**	**216**	**169**
Нетни реализирани печалби (загуби) от финансови активи и финансови пасиви, отчитани не по справедлива стойност в печалбата или загубата	**-80**	**-80**		
Финансови активи на разположение за продажба	-80	-80		
Кредити и вземания (включително финансов лизинг)	0	0		
Инвестиции, държани до падеж	0	0		
Финансови пасиви, отчитани по амортизирана стойност	0	0		
Други	0	0		
Нетни печалби (загуби) от финансови активи и пасиви, държани за търгуване	**10 039**	**10 039**		
Капиталови инструменти и свързани с тях деривати	0	0		
Лихвени инструменти и свързани с тях деривати	-1 341	-1 341		
Валутна търговия	11 380	11 380		
Инструменти за кредитен риск и свързани с тях деривати	0	0		
Стоки и свързани с тях деривати	0	0		
Други (включително хибридни деривати)	0	0		
Нетни печалби (загуби) от финансови активи и пасиви, отчитани по справедлива стойност в печалбата или загубата	**0**	**0**		
Нетни печалби (загуби) от отчитане на хеджиране	**0**	**0**		
Нетни валутни разлики	**4 101**	**4 101**		
Нетни печалби (загуби) от отписани активи, различни от държаните за продажба	**-21**	**-21**		
Други оперативни приходи	**1 523**	**1 523**		
Други оперативни разходи	**12 500**	**12 500**		
Административни разходи	**81 175**			
Разходи за персонал	34 037			
Общи административни разходи	47 138			
Амортизация	**7 050**			
Имоти, машини и съоръжения	6 673			
Инвестиционни имоти	0			
Нематериални активи (различни от репутация)	377			
Провизии	**0**			
Обезценка	**7 164**			

(продължава)

(продължение) (хил. лв.)

Продължаващи (непреустановени) дейности	Обща сума	в това число		
		левове	евро	други валути
Обезценка на финансови активи, отчитани не по справедлива стойност в печалбата или загубата	*7 164*			
Финансови активи, отчитани по себестойност (некотирани капиталови финансови активи)	0			
Финансови активи на разположение за продажба	59			
Кредити и вземания (включително финансов лизинг)	7 105			
Инвестиции, държани до падеж	0			
Обезценка на нефинансови активи	*0*			
Имоти, машини и съоръжения	0			
Инвестиционни имоти	0			
Репутация	0			
Нематериални активи (различни от репутация)	0			
Инвестиции в асоциирани и съвместни предприятия, отчитани по метода на собствения капитал	0			
Други	0			
Отрицателна репутация, призната незабавно в печалбата или загубата	**0**			
Дял от печалбата или загубата в асоциирани и съвместни предприятия, отчитан по метода на собствения капитал	**0**			
Печалба или загуба от нетекущи активи и групи от активи за изваждане от употреба, класифицирани като държани за продажба, без да са определени за преустановени дейности	**0**			
ОБЩО ПЕЧАЛБА ИЛИ ЗАГУБА ОТ ПРОДЪЛЖАВАЩИ (НЕПРЕУСТАНОВЕНИ) ДЕЙНОСТИ ПРЕДИ ДАНЪЧНИ ОТЧИСЛЕНИЯ	**26 378**			
Данъчен разход (приход), свързан с печалбата или загубата от продължаващи (непреустановени) дейности	**2 643**			
ОБЩО ПЕЧАЛБА ИЛИ ЗАГУБА ОТ ПРОДЪЛЖАВАЩИ (НЕПРЕУСТАНОВЕНИ) ДЕЙНОСТИ СЛЕД ДАНЪЧНИ ОТЧИСЛЕНИЯ	**23 735**			
Печалба или загуба след данъчни отчисления от преустановени дейности	**0**			
ОБЩО ПЕЧАЛБА ИЛИ ЗАГУБА СЛЕД ДАНЪЧНИ ОТЧИСЛЕНИЯ И ПРЕУСТАНОВЕНИ ДЕЙНОСТИ	**23 735**			
Печалба или загуба, свързана с малцинствено участие	**0**			
ПЕЧАЛБА ИЛИ ЗАГУБА, СВЪРЗАНА С АКЦИОНЕРИТЕ НА ПРЕДПРИЯТИЕТО–МАЙКА	**23 735**			

Източник: БНБ.

1.11. КЛАСИФИЦИРАНИ РИСКОВИ ЕКСПОЗИЦИИ И УСТАНОВЕНИ СПЕЦИФИЧНИ ПРОВИЗИИ ЗА КРЕДИТЕН РИСК НА БАНКОВАТА СИСТЕМА И НА БАНКИТЕ ПО ГРУПИ

1.11.1. КЛАСИФИЦИРАНИ РИСКОВИ ЕКСПОЗИЦИИ И УСТАНОВЕНИ СПЕЦИФИЧНИ ПРОВИЗИИ ЗА КРЕДИТЕН РИСК НА БАНКОВАТА СИСТЕМА КЪМ 31 ДЕКЕМВРИ 2008 г.

(хил. лв.)

Позиции	Експозиции под наблюдение					Нередовни експозиции					Необслужвани експозиции					Общо специфични провизии за кредитен риск
	Стойност преди обезценка по МСС 39	Обезценка по МСС 39	Балансова стойност	Рискова стойност	Специфични провизии за кредитен риск	Стойност преди обезценка по МСС 39	Обезценка по МСС 39	Балансова стойност	Рискова стойност	Специфични провизии за кредитен риск	Стойност преди обезценка по МСС 39	Обезценка по МСС 39	Балансова стойност	Рискова стойност	Специфични провизии за кредитен риск	
а	1	2	3	4	5=3–4	6	7	8	9	10=8-9	11	12	13	14	15=13–14	16=5+10+15
А. Класифицирани рискови експозиции (провизирани)	**278 872**	**2 751**	**276 120**	**249 358**	**26 762**	**94 772**	**10 304**	**84 468**	**50 552**	**33 916**	**322 734**	**93 319**	**229 415**	**72 420**	**156 995**	**217 673**
Б. Класифицирани рискови експозиции (непровизирани)	**869 212**	**62 558**	**806 655**			**284 564**	**63 760**	**220 804**			**888 393**	**677 738**	**210 653**			
Общо (А + Б)	**1 148 084**	**65 309**	**1 082 775**	**249 358**	**26 762**	**379 336**	**74 064**	**305 272**	**50 552**	**33 916**	**1 211 127**	**771 057**	**440 068**	**72 420**	**156 995**	**217 673**

Позиции	Стойност преди обезценка по МСС 39	Обезценка по МСС 39	Риск от загуби по Наредба № 9 за редовни експозиции на портфейлна основа		Риск от загуби по Наредба № 9 за държавен риск на портфейлна основа		Балансова стойност	Рискова стойност	Специфични провизии за кредитен риск	Редовни рискови експозиции, балансова стойност
			Процент	Сума	Процент	Сума				
а	1	2	3	4	5	6	7	8	9=7-8	б
В. Редовни рискови експозиции (провизирани)	**4 288 638**	**38 322**	**2.27**	**97 505**	**0**	**0**	**4 250 316**	**4 241 671**	**8 645**	**46 481 553**

МЕТОДОЛОГИЧЕСКИ БЕЛЕЖКИ: Промените във формата на отчета за класифицираните рискови експозиции и установените специфични провизии за кредитен риск отразяват измененията в Наредба № 9 на БНБ за оценка и класификация на рисковите експозиции на банките и за установяване на специфични провизии за кредитен риск, в сила от 30 юни 2008 г. (ДВ, бр. 38 от 11 април 2008 г.).

Източник: БНБ.

1.11.2. КЛАСИФИЦИРАНИ РИСКОВИ ЕКСПОЗИЦИИ И УСТАНОВЕНИ СПЕЦИФИЧНИ ПРОВИЗИИ ЗА КРЕДИТЕН РИСК НА БАНКИТЕ ОТ ПЪРВА ГРУПА КЪМ 31 ДЕКЕМВРИ 2008 г.

(хил. лв.)

Позиции	Експозиции под наблюдение					Нередовни експозиции					Необслужвани експозиции					Общо специфични провизии за кредитен риск
	Стойност преди обезценка по МСС 39	Обезценка по МСС 39	Балансова стойност	Рискова стойност	Специфични провизии за кредитен риск	Стойност преди обезценка по МСС 39	Обезценка по МСС 39	Балансова стойност	Рискова стойност	Специфични провизии за кредитен риск	Стойност преди обезценка по МСС 39	Обезценка по МСС 39	Балансова стойност	Рискова стойност	Специфични провизии за кредитен риск	
а	1	2	3	4	5=3–4	6	7	8	9	10=8-9	11	12	13	14	15=13–14	16=5+10+15
А. Класифицирани рискови експозиции (провизирани)	**185 044**	**1 103**	**183 940**	**167 940**	**16 000**	**73 557**	**3 743**	**69 814**	**40 625**	**29 189**	**204 031**	**54 071**	**149 960**	**54 478**	**95 482**	**140 671**
Б. Класифицирани рискови експозиции (непровизирани)	**598 376**	**43 138**	**555 239**			**164 947**	**34 998**	**129 949**			**630 447**	**492 378**	**138 067**			
Общо (А + Б)	**783 420**	**44 241**	**739 179**	**167 940**	**16 000**	**238 504**	**38 741**	**199 763**	**40 625**	**29 189**	**834 478**	**546 449**	**288 027**	**54 478**	**95 482**	**140 671**

Позиции	Стойност преди обезценка по МСС 39	Обезценка по МСС 39	Риск от загуби по Наредба № 9 за редовни експозиции на портфейлна основа		Риск от загуби по Наредба № 9 за държавен риск на портфейлна основа		Балансова стойност	Рискова стойност	Специфични провизии за кредитен риск	Редовни рискови експозиции, балансова стойност
			Процент	Сума	Процент	Сума				
а	1	2	3	4	5	6	7	8	9=7-8	б
В. Редовни рискови експозиции (провизирани)	**4 082 998**	**36 997**	**1.10**	**44 883**	**0.00**	**0**	**4 046 001**	**4 038 115**	**7 886**	**27 212 569**

МЕТОДОЛОГИЧЕСКИ БЕЛЕЖКИ: Промените във формата на отчета за класифицираните рискови експозиции и установените специифични провизии за кредитен риск отразяват измененията в Наредба № 9 на БНБ за оценка и класификация на рисковите експозиции на банките и за установяване на специфични провизии за кредитен риск, в сила от 30 юни 2008 г. (ДВ, бр. 38 от 11 април 2008 г.).

Източник: БНБ.

1.11.3. КЛАСИФИЦИРАНИ РИСКОВИ ЕКСПОЗИЦИИ И УСТАНОВЕНИ СПЕЦИФИЧНИ ПРОВИЗИИ ЗА КРЕДИТЕН РИСК НА БАНКИТЕ ОТ ВТОРА ГРУПА КЪМ 31 ДЕКЕМВРИ 2008 г.

(хил. лв.)

Позиции	Експозиции под наблюдение					Нередовни експозиции					Необслужвани експозиции					Общо специфични провизии за кредитен риск
	Стойност преди обезценка по МСС 39	Обезценка по МСС 39	Балансова стойност	Рискова стойност	Специфични провизии за кредитен риск	Стойност преди обезценка по МСС 39	Обезценка по МСС 39	Балансова стойност	Рискова стойност	Специфични провизии за кредитен риск	Стойност преди обезценка по МСС 39	Обезценка по МСС 39	Балансова стойност	Рискова стойност	Специфични провизии за кредитен риск	
а	1	2	3	4	5=3–4	6	7	8	9	10=8-9	11	12	13	14	15=13–14	16=5+10+15
А. Класифицирани рискови експозиции (провизирани)	**93 828**	**1 648**	**92 180**	**81 418**	**10 762**	**21 215**	**6 561**	**14 654**	**9 927**	**4 727**	**118 703**	**39 248**	**79 455**	**17 942**	**61 513**	**77 002**
Б. Класифицирани рискови експозиции (непровизирани)	**270 836**	**19 420**	**251 416**			**119 617**	**28 762**	**90 855**			**257 946**	**185 360**	**72 586**			
Общо (А + Б)	**364 664**	**21 068**	**343 596**	**81 418**	**10 762**	**140 832**	**35 323**	**105 509**	**9 927**	**4 727**	**376 649**	**224 608**	**152 041**	**17 942**	**61 513**	**77 002**

Позиции	Стойност преди обезценка по МСС 39	Обезценка по МСС 39	Риск от загуби по Наредба № 9 за редовни експозиции на портфейлна основа		Риск от загуби по Наредба № 9 за държавен риск на портфейлна основа		Балансова стойност	Рискова стойност	Специфични провизии за кредитен риск	Редовни рискови експозиции, балансова стойност
			Процент	Сума	Процент	Сума				
а	1	2	3	4	5	6	7	8	9=7-8	б
В. Редовни рискови експозиции (провизирани)	**205 640**	**1 325**	**25.59**	**52 622**	**0.00**	**0**	**204 315**	**203 556**	**759**	**19 268 984**

МЕТОДОЛОГИЧЕСКИ БЕЛЕЖКИ: Промените във формата на отчета за класифицираните рискови експозиции и установените специфични провизии за кредитен риск отразяват измененията в Наредба № 9 на БНБ за оценка и класификация на рисковите експозиции на банките и за установяване на специфични провизии за кредитен риск, в сила от 30 юни 2008 г. (ДВ, бр. 38 от 11 април 2008 г.).

Източник: БНБ.

1.12. МЕЖДУБАНКОВ ПАРИЧЕН ПАЗАР*

Януари 2009 г.	Обеми (хил. лв.)				Лихвени проценти			Свръхрезерви** (хил. лв.)
	депозити	репо-сделки	покупки на ДЦК	общ обем	по предоставени депозити	по репо-сделки	среден за деня	
5	543 333	3 200	0	546 533	4.21	4.05	4.20	1 116 057
6	539 721	9 700	0	549 421	4.23	4.15	4.23	1 155 945
7	515 463	23 711	10 182	549 356	4.24	4.58	4.26	857 088
8	402 825	14 444	0	417 269	4.39	4.36	4.39	785 590
9	413 713	12 060	0	425 773	4.24	4.57	4.25	855 624
10	125 246	2 660	6 150	134 056	4.26	4.15	4.26	824 264
12	454 004	14 225	0	468 229	4.30	4.05	4.30	432 287
13	508 089	5 394	0	513 483	4.23	4.15	4.23	232 194
14	463 801	5 003	516	469 320	4.11	4.10	4.11	- 300 650
15	374 324	0	15 714	390 038	4.15		4.15	- 113 213
16	377 158	10 852	0	388 010	4.13	4.06	4.13	9 346
19	472 797	31 830	6 860	511 487	4.09	4.05	4.08	219 491
20	481 967	20 564	0	502 531	3.99	3.94	3.99	298 330
21	522 224	31 554	893	554 671	3.84	3.87	3.84	75 091
22	478 364	24 615	0	502 979	3.73	3.79	3.73	50 022
23	449 403	13 390	0	462 793	3.66	3.63	3.66	75 429
26	326 904	31 247	241	358 392	3.66	3.69	3.67	- 78 480
27	328 934	2 910	481	332 325	3.48	3.50	3.48	- 18 321
28	398 346	4 010	4 627	406 983	3.27	3.35	3.27	- 49 096
29	470 883	7 375	0	478 258	3.29	3.14	3.29	- 88 489
30	591 715	12 750	0	604 465	3.13	3.08	3.12	191 036
Средно за месеца	**439 963**	**13 404**	**2 174**	**455 542**	**3.92**	**3.95**	**3.93**	**321 848**

* Включва сделките на банките и на тези небанкови финансови институции, които са първични дилъри на ДЦК и които имат разплащателни сметки в БНБ.
** Периодът на статистическо отчитане (календарен месец) на свръхрезервите не съвпада с периода на поддържане на задължителните минимални резерви по Наредба № 21 на БНБ. За изчисляването на среднодневния месечен размер на свръхрезервите се използват данни и за почивните дни.
Забележка: Средният лихвен процент за деня е среднопретеглен за извършените през деня операции.

Източник: БНБ.

1.13. ВАЛУТЕН ПАЗАР

(евро)

Януари 2009 г.	БНБ с банки		БНБ с крайни клиенти		Междубанкови сделки	Банки с крайни клиенти	
	купени	продадени	купени	продадени		купени	продадени
5	459 400 000	477 900 000	64 358	84 165	3 118 106	119 600 761	140 703 136
6	467 600 000	525 100 000	33 794	114 922	5 552 603	57 065 569	80 862 216
7	398 400 000	591 700 000	5 618 829	278 817	8 073 630	82 556 886	112 948 928
8	336 815 000	351 600 000	234 454	601 155	9 642 239	59 558 857	86 268 760
9	607 000 000	609 000 000	4 115	873 699	9 436 547	72 099 758	76 241 712
10	5 000 000	6 000 000	127 096	550 519	80 386	27 455 542	25 891 218
12	277 700 000	335 600 000	9 753	1 104 186	9 432 449	60 690 150	78 925 337
13	606 700 000	471 100 000	47 900	2 770 212	5 271 185	139 134 280	75 268 088
14	583 840 000	406 700 000	446 086	689 968	4 505 125	213 729 551	73 867 670
15	514 000 000	491 500 000	1 421 300	795 118	359 190	66 222 167	76 518 847
16	426 500 000	441 900 000	114 562	1 416 231	249 113	50 818 671	88 479 390
19	446 300 000	590 400 000	449 782	726 509	13 918 250	63 112 363	80 160 358
20	463 000 000	511 200 000	31 826	2 276 380	6 032 750	51 429 815	93 212 756
21	445 700 000	384 600 000	62 492	398 355	142 309	106 449 150	71 479 162
22	509 200 000	527 000 000	626 997	569 756	8 546 988	66 047 953	77 496 480
23	405 200 000	416 000 000	26 751	1 828 612	9 425 739	80 681 198	95 856 338
26	460 000 000	427 400 000	69 539	263 706	6 403 571	71 756 082	95 647 608
27	411 500 000	564 200 000	224 217	899 268	340 195	81 396 381	92 813 244
28	378 380 000	430 700 000	186 737	709 676	5 369 516	52 928 349	70 709 109
29	523 200 000	652 900 000	155 583 971	565 974	23 317 085	101 290 551	158 946 088
30	587 600 000	436 600 000	1 423 022	77 161	4 003 012	84 336 826	99 918 099
Общо за месеца	**9 313 035 000**	**9 649 100 000**	**166 807 581**	**17 594 389**	**133 219 988**	**1 708 360 860**	**1 852 214 544**
Среднодневно	**443 477 857**	**459 480 952**	**7 943 218**	**837 828**	**6 343 809**	**81 350 517**	**88 200 693**

Източник: БНБ.

1.14. КУПЕНА И ПРОДАДЕНА НАЛИЧНА ВАЛУТА (ПОДРАЗДЕЛЕНИЯ НА ЕВРОТО) ОТ РЕГИОНАЛНИТЕ КАСОВИ ПОДРАЗДЕЛЕНИЯ НА БНБ*

(хил. евро)

	Купена валута**	Продадена валута***
I.2008	120	6 277
II.2008	83	3 764
III.2008	121	1 569
IV.2008	75	2 610
V.2008	97	2 759
VI.2008	128	1 274
VII.2008	102	688
VIII.2008	103	985
IX.2008	115	3 632
X.2008	119	9 764
XI.2008	74	5 127
XII.2008	62	7 693
I.2009	94	5 499
II.2009	95	1 712
в т.ч. по дни		
2	19	51
3	4	84
4	11	30
5	7	27
6	3	55
9	4	31
10	3	28
11	11	30
12	4	43
13	2	72
16	2	81
17	1	249
18	1	55
19	11	79
20	3	175
23	2	58
24	1	59
25	3	380
26	1	48
27	3	79

* Операции само с физически лица.
** Включва всички валути, подразделения на еврото.
*** Включва само евро.

Източник: БНБ.

1.15. ОСНОВЕН ЛИХВЕН ПРОЦЕНТ

В сила от	ОЛП	
	прост годишен	ефективен годишен
1.I.2008	4.68	4.78
1.II.2008	4.75	4.85
1.III.2008	4.83	4.94
1.IV.2008	4.85	4.96
1.V.2008	4.93	5.04
1.VI.2008	4.96	5.07
1.VII.2008	5.06	5.18
1.VIII.2008	5.25	5.38
1.IX.2008	5.23	5.36
1.X.2008	5.38	5.51
1.XI.2008	5.72	5.87
1.XII.2008	5.77	5.93
1.I.2009	5.17	5.29
1.II.2009	3.92	3.99
1.III.2009	3.49	3.55

Източник: БНБ.

1.16. ЛИХВЕНИ ПРОЦЕНТИ[1] ПО НОВ БИЗНЕС ПО КРЕДИТИ, РАЗЛИЧНИ ОТ ОВЪРДРАФТ, ПО ПЕРИОД НА ПЪРВОНАЧАЛНО ФИКСИРАНЕ НА ЛИХВЕНИЯ ПРОЦЕНТ

		Нефинансови предприятия				Домакинства							
		Кредити до 1 млн. евро		Кредити над 1 млн. евро		Кредити за потребление			Жилищни кредити			Други кредити	
		Общо	от които: със срок на първоначално фиксиране до 1 година	Общо	от които: със срок на първоначално фиксиране до 1 година	Общо	от които: със срок на първоначално фиксиране до 1 година	Годишен процент на разходите	Общо	от които: със срок на първоначално фиксиране до 1 година	Годишен процент на разходите	Общо	от които: със срок на първоначално фиксиране до 1 година
2008	I	10.77	10.83	9.41	9.41	10.08	10.08	11.27	8.03	8.38	8.81	13.24	13.25
	II	10.49	10.51	9.28	9.33	10.18	10.18	11.36	8.23	8.27	9.01	13.03	13.04
	III	10.32	10.38	9.33	9.40	10.14	10.14	11.22	8.32	8.33	9.12	12.35	12.35
	IV	10.64	10.67	8.64	8.64	10.63	10.63	11.66	8.63	8.63	9.30	12.59	12.59
	V	10.63	10.71	9.31	9.31	10.77	10.78	12.03	8.81	8.82	9.24	12.85	12.86
	VI	10.73	10.78	9.74	9.74	10.80	10.81	11.96	8.81	8.81	9.72	12.45	12.45
	VII	10.91	10.94	9.28	9.28	11.15	11.16	12.26	9.07	9.07	9.91	12.61	12.62
	VIII	10.96	11.00	11.33	11.33	11.66	11.67	12.74	9.53	9.55	10.35	12.92	12.92
	IX	11.24	11.27	8.80	8.80	11.59	11.60	12.37	9.45	9.46	10.24	12.52	12.52
	X	11.35	11.38	10.46	10.48	12.07	12.08	12.84	9.49	9.51	10.36	12.61	12.62
	XI	11.63	11.65	10.25	10.25	12.41	12.42	13.31	10.48	10.48	11.13	13.22	13.23
	XII	11.78	11.83	10.93	10.93	12.41	12.45	13.56	10.23	10.23	10.74	12.32	12.35
2009	I	11.99	12.06	9.82	9.82	12.42	12.43	13.61	10.49	10.49	11.25	13.32	13.35

[1] Лихвените проценти са по левови инструменти.

Източник: БНБ.

1.17. ОБЕМИ[1] ПО НОВ БИЗНЕС ПО КРЕДИТИ, РАЗЛИЧНИ ОТ ОВЪРДРАФТ, ПО ПЕРИОД НА ПЪРВОНАЧАЛНО ФИКСИРАНЕ НА ЛИХВЕНИЯ ПРОЦЕНТ

(млн. лв.)

		Нефинансови предприятия				Домакинства					
		Кредити до 1 млн. евро		Кредити над 1 млн. евро		Кредити за потребление		Жилищни кредити		Други кредити	
		Общо	от които: със срок на първоначално фиксиране до 1 година	Общо	от които: със срок на първоначално фиксиране до 1 година	Общо	от които: със срок на първоначално фиксиране до 1 година	Общо	от които: със срок на първоначално фиксиране до 1 година	Общо	от които: със срок на първоначално фиксиране до 1 година
2008	I	93.4	90.8	87.5	87.5	352.6	351.3	98.6	82.2	43.8	43.7
	II	152.5	150.0	72.6	69.3	495.5	492.4	144.4	140.8	50.2	50.0
	III	164.7	157.5	84.5	77.1	521.4	518.8	147.1	145.7	62.6	62.6
	IV	165.6	161.8	78.1	78.1	460.7	455.6	130.9	130.4	48.9	48.8
	V	134.7	129.5	135.7	135.7	380.3	377.4	98.6	98.0	42.3	42.2
	VI	170.6	167.1	56.8	56.8	415.8	413.1	104.5	103.7	53.8	53.7
	VII	149.7	147.0	84.8	84.8	416.1	413.5	95.3	94.6	43.0	43.0
	VIII	107.3	105.1	108.5	108.5	336.0	333.8	76.4	75.7	32.0	32.0
	IX	114.7	112.9	95.3	95.3	319.2	316.6	71.8	71.3	39.4	39.4
	X	112.6	109.4	115.3	111.3	264.0	262.2	63.6	63.1	32.8	32.7
	XI	75.2	73.6	74.6	74.6	117.6	116.8	40.9	40.9	13.3	13.3
	XII	59.8	58.1	145.9	145.9	75.8	74.9	34.3	34.3	11.7	11.6
2009	I	30.6	30.0	68.7	68.7	64.0	63.6	15.6	15.6	7.1	7.0

[1] Обемите са по левови инструменти.

Източник: БНБ.

1.18. ЛИХВЕНИ ПРОЦЕНТИ[1] ПО САЛДА ПО КРЕДИТИ

		Кредити, различни от овърдрафт										Овърдрафт [2]	
		Нефинансови предприятия			Домакинства							Нефинансови предприятия	Домакинства
					Кредити за потребление			Жилищни кредити		Други кредити			
		до 1 година	от 1 до 5 години	над 5 години	до 1 година	от 1 до 5 години	над 5 години	Общо	от които: над 5 години	Общо	от които: от 1 до 5 години		
2008	I	9.33	10.30	9.80	11.66	12.03	10.14	8.76	8.73	12.32	13.39	9.20	13.65
	II	9.38	10.34	9.82	11.72	12.08	10.19	8.80	8.77	12.41	13.52	9.32	13.62
	III	9.61	10.40	9.88	11.52	12.08	10.15	8.83	8.80	12.29	13.41	9.43	13.69
	IV	10.06	10.48	10.06	11.61	12.36	10.65	8.85	8.82	12.48	13.44	9.48	13.73
	V	9.79	10.49	10.26	11.77	12.30	10.66	8.93	8.90	12.52	13.50	9.54	13.76
	VI	10.03	10.55	10.31	12.22	12.29	10.62	8.94	8.91	12.56	13.54	9.59	13.78
	VII	10.23	10.63	10.38	12.35	12.28	10.67	8.98	8.95	12.60	13.54	9.72	13.08
	VIII	10.28	10.76	10.57	12.41	12.39	10.79	9.02	8.99	12.59	13.55	9.82	13.21
	IX	10.32	10.73	10.61	12.82	12.38	10.85	9.02	8.99	12.58	13.53	9.84	13.01
	X	10.78	11.02	11.09	13.45	12.90	11.65	9.18	9.15	12.77	13.70	10.24	13.37
	XI	11.01	11.35	11.80	14.01	13.29	12.02	9.74	9.72	12.90	13.78	10.36	13.58
	XII	11.09	11.43	11.88	14.34	13.43	12.08	9.84	9.81	12.98	13.91	10.36	13.64
2009	I	10.69	11.14	11.59	14.51	13.36	12.04	9.78	9.76	12.88	13.93	10.53	13.71

[1] Лихвените проценти са по левови инструменти.
[2] Лихвените проценти и обеми за овърдрафт по нов бизнес и по салда съвпадат.

Източник: БНБ.

1.19. ОБЕМИ[1] ПО САЛДА ПО КРЕДИТИ

(млн. лв.)

		Кредити, различни от овърдрафт										Овърдрафт [2]	
		Нефинансови предприятия			Домакинства							Нефинансови предприятия	Домакинства
					Кредити за потребление			Жилищни кредити		Други кредити			
		до 1 година	от 1 до 5 години	над 5 години	до 1 година	от 1 до 5 години	над 5 години	Общо	от които: над 5 години	Общо	от които: от 1 до 5 години		
2008	I	906.3	1721.1	1638.4	21.8	1410.4	4004.3	3498.8	3435.0	758.3	399.5	3002.2	1187.2
	II	855.1	1729.2	1698.2	22.7	1433.8	4220.1	3598.4	3534.4	757.4	397.9	2946.5	1223.9
	III	739.6	1747.9	1775.5	21.6	1388.5	4175.4	3646.9	3584.0	768.0	398.5	3046.0	1274.7
	IV	726.6	1743.2	1837.4	22.3	1406.7	4341.4	3715.5	3652.7	769.7	402.1	3096.6	1303.6
	V	738.6	1800.5	1908.1	21.9	1417.2	4436.8	3771.0	3707.3	771.8	400.9	3186.4	1353.7
	VI	732.4	1812.9	1966.3	21.7	1419.5	4482.6	3814.8	3752.3	782.6	403.9	3422.7	1395.6
	VII	749.2	1851.7	2007.5	23.0	1435.9	4630.3	3851.1	3788.3	787.1	402.2	3454.0	1441.0
	VIII	743.6	1853.8	2009.9	23.2	1413.4	4600.6	3864.0	3802.4	778.3	393.7	3332.9	1486.8
	IX	828.0	1855.1	2023.9	22.6	1398.9	4698.4	3879.2	3819.4	772.1	386.8	3576.2	1556.1
	X	786.5	1812.2	2013.1	22.7	1391.1	4748.1	3880.7	3822.4	754.3	375.6	3607.6	1600.8
	XI	744.3	1818.0	2009.9	20.6	1364.1	4739.6	3878.6	3823.1	739.7	364.2	3676.0	1622.8
	XII	668.7	1797.5	2000.7	18.9	1320.8	4696.5	3854.6	3800.8	709.2	350.4	3580.8	1638.0
2009	I	592.6	1754.5	2024.2	17.4	1281.6	4646.0	3812.6	3761.3	682.5	335.0	3664.9	1659.0

[1] Обемите са по левови инструменти.
[2] Лихвените проценти и обеми за овърдрафт по нов бизнес и по салда съвпадат.

Източник: БНБ.

1.20. ЛИХВЕНИ ПРОЦЕНТИ[1] ПО НОВ БИЗНЕС ПО ДЕПОЗИТИ С ДОГОВОРЕН МАТУРИТЕТ

		Нефинансови предприятия		Домакинства	
		Общо	от които: до 1 година	Общо	от които: до 1 година
2008	I	4.04	4.10	4.82	4.75
	II	4.64	4.65	4.71	4.67
	III	4.60	4.60	4.91	4.85
	IV	4.92	4.92	5.24	5.18
	V	5.10	5.10	5.13	5.07
	VI	5.20	5.21	5.33	5.29
	VII	5.49	5.50	5.80	5.79
	VIII	5.44	5.44	5.89	5.88
	IX	5.76	5.81	5.98	5.97
	X	5.71	5.73	6.28	6.28
	XI	6.25	6.32	7.09	7.08
	XII	6.63	6.73	8.03	8.03
2009	I	6.59	6.60	8.14	8.16

[1] Лихвените проценти са по левови инструменти.

Източник: БНБ.

1.21. ОБЕМИ[1] ПО НОВ БИЗНЕС ПО ДЕПОЗИТИ С ДОГОВОРЕН МАТУРИТЕТ

(млн. лв.)

		Нефинансови предприятия		Домакинства	
		Общо	от които: до 1 година	Общо	от които: до 1 година
2008	I	1065.6	1032.1	447.7	433.0
	II	1210.9	1207.0	531.7	519.9
	III	1337.5	1333.1	511.4	490.9
	IV	1413.6	1410.9	553.1	525.6
	V	2193.0	2148.4	503.3	480.4
	VI	1419.0	1415.4	477.4	462.0
	VII	1509.1	1504.0	569.2	554.6
	VIII	1649.5	1645.1	520.2	511.2
	IX	1788.7	1715.4	552.5	542.2
	X	2087.4	2003.1	626.3	618.4
	XI	1743.3	1670.4	641.3	631.9
	XII	2253.5	2211.3	1050.7	1036.9
2009	I	1686.8	1672.7	954.7	937.4

[1] Обемите са по левови инструменти.

Източник: БНБ.

1.22. ЛИХВЕНИ ПРОЦЕНТИ[1] ПО САЛДА ПО ДЕПОЗИТИ

		Нефинансови предприятия			Домакинства		
		Овърнайт-депозити[2]	Депозити с договорен матуритет		Овърнайт-депозити[2]	Депозити с договорен матуритет	
			до 2 години	над 2 години		до 2 години	над 2 години
2008	I	0.65	4.15	2.42	0.94	4.56	6.84
	II	0.63	4.18	2.47	0.93	4.57	6.83
	III	0.66	4.35	3.98	0.94	4.59	6.70
	IV	0.66	4.40	2.91	0.92	4.67	6.83
	V	0.72	4.63	2.56	0.89	4.75	6.87
	VI	0.70	4.80	2.56	0.92	4.87	6.86
	VII	0.85	4.92	2.64	0.90	5.04	6.85
	VIII	0.77	5.20	2.48	0.89	5.19	6.84
	IX	0.79	5.36	3.69	0.89	5.27	6.87
	X	0.78	5.47	3.99	0.89	5.27	6.85
	XI	0.85	5.76	3.89	0.91	5.52	6.90
	XII	0.72	6.13	1.90	0.91	5.99	6.88
2009	I	0.55	6.06	2.76	0.99	6.36	6.96

[1] Лихвените проценти са по левови инструменти.
[2] Лихвените проценти и обеми за овърнайт-депозити по нов бизнес и по салда съвпадат.

Източник: БНБ.

1.23. ОБЕМИ[1] ПО САЛДА ПО ДЕПОЗИТИ

(млн. лв.)

		Нефинансови предприятия			Домакинства		
		Овърнайт-депозити[2]	Депозити с договорен матуритет		Овърнайт-депозити[2]	Депозити с договорен матуритет	
			до 2 години	над 2 години		до 2 години	над 2 години
2008	I	5047.9	2142.3	166.3	2531.7	3781.1	252.5
	II	4720.6	2233.0	163.3	2571.9	3819.6	253.3
	III	4763.8	2347.7	101.6	2567.9	3795.6	260.5
	IV	4505.9	2377.9	74.1	2642.5	3839.7	270.8
	V	4597.6	2319.5	85.4	2562.6	3832.3	281.9
	VI	4649.7	2510.5	86.5	2599.3	3890.4	283.4
	VII	4983.6	2487.9	79.6	2632.9	3989.4	285.5
	VIII	4899.1	2533.3	64.9	2676.7	4100.7	284.9
	IX	4870.0	2513.9	131.7	2624.3	4219.7	281.9
	X	4404.1	2496.9	137.5	2514.7	4182.1	275.3
	XI	4315.7	2325.2	139.9	2518.2	4265.6	272.3
	XII	4963.6	2713.9	101.0	2655.7	4665.3	259.9
2009	I	4552.5	2445.0	90.7	2472.8	4952.8	255.4

[1] Обемите са по левови инструменти.
[2] Лихвените проценти и обеми за овърнайт-депозити по нов бизнес и по салда съвпадат.

Източник: БНБ.

1.24. ДОХОДНОСТ НА ДЦК

		Доходност на лихвоносни ДЦК, деноминирани в левове, постигната на вторичния пазар [1]				Дългосрочен лихвен процент [3]
		3 години	5 години	7 години [2]	10 години	
2008	I	4.62	4.84	4.54	5.12	5.07
	II	4.54	4.57	4.36	4.99	5.24
	III	3.37	4.77	4.52	4.85	4.85
	IV	-	4.73	-	4.82	4.80
	V	-	4.81	4.52	5.08	4.95
	VI	5.01	5.37	5.10	5.58	5.17
	VII	-	6.08	-	5.87	5.17
	VIII	5.48	5.59	6.07	5.40	5.17
	IX	-	-	-	5.87	5.17
	X	5.11	6.62	-	6.44	5.17
	XI	-	-	-	7.94	6.00
	XII	3.38	4.09	-	7.68	7.76
2009	I	-	4.40	6.17	7.23	7.14

[1] Постигнатата доходност е среднопретеглена ефективна доходност от индивидуалните сделки на вторичния пазар през отчетния период. Използвана е *ISMA* формула и бройна конвенция *ACT/365*.
[2] В седемгодишните ДЦК се включват и емисиите от седем години и три месеца.
[3] ДЛП – дългосрочен лихвен процент за оценка степента на сближаване. Определя се на база доходността до падеж на вторичния пазар по дългосрочна ценна книга (бенчмарк), емитирана от Министерството на финансите (сектор *Централно държавно управление*) и деноминирана в национална валута. Използвана е *ISMA* формула и бройна конвенция *ACT/365*.

Източник: БНБ.

1.25. ИНДЕКСИ НА МЕЖДУБАНКОВИЯ ПАЗАР[1]

		ОЛП[2]	ЛЕОНИА	EONIA[3]	СОФИБОР				EURIBOR[3]			
					1 месец	3 месеца	6 месеца	12 месеца	1 месец	3 месеца	6 месеца	12 месеца
2008	I	4.68	4.75	4.02	6.19	6.55	6.78	7.44	4.20	4.48	4.50	4.50
	II	4.75	4.83	4.03	6.35	6.65	6.88	7.56	4.18	4.36	4.36	4.35
	III	4.83	4.85	4.09	6.38	6.68	6.92	7.58	4.30	4.60	4.59	4.59
	IV	4.85	4.93	3.99	6.42	6.77	6.98	7.68	4.37	4.78	4.80	4.82
	V	4.93	4.96	4.01	6.52	6.88	7.14	8.08	4.39	4.86	4.90	4.99
	VI	4.96	5.06	4.01	6.60	7.02	7.30	8.33	4.47	4.94	5.09	5.36
	VII	5.06	5.25	4.19	6.75	7.19	7.53	8.51	4.47	4.96	5.15	5.39
	VIII	5.25	5.23	4.30	6.80	7.31	7.60	8.65	4.49	4.97	5.16	5.32
	IX	5.23	5.38	4.27	6.80	7.32	7.65	8.67	4.66	5.02	5.22	5.38
	X	5.38	5.72	3.82	7.22	7.69	8.05	8.94	4.83	5.11	5.18	5.25
	XI	5.72	5.77	3.15	7.36	7.89	8.31	9.16	3.84	4.24	4.29	4.35
	XII	5.77	5.17	2.49	7.07	7.74	8.25	9.24	2.99	3.29	3.37	3.45
2009	I	5.17	3.92	1.81	6.21	7.03	7.92	9.31	2.14	2.46	2.54	2.62

[1] Месечните стойности на индексите са изчислени като средноаритметични от дневните стойности.
[2] От 1 февруари 2005 г. съгласно Решение на Управителния съвет на БНБ размерът на ОЛП е равен на средната аритметична величина от стойностите на индекса ЛЕОНИА (*LEONIA: LEv OverNight Index Average*, справочен индекс на сключените и изпълнени сделки с овърнайт-депозити в български левове) за работните дни на предходния календарен месец (базисен период).
[3] По данни на ЕЦБ.

Източник: БНБ.

1.26. ЛИХВЕН ДИФЕРЕНЦИАЛ МЕЖДУ ОСНОВНИЯ ЛИХВЕН ПРОЦЕНТ И МЕСЕЧНИЯ ЛИБОР ЗА ЕВРОТО

(%)

Дата	ОЛП ефективна годишна стойност (**I**)[1]	Лихвен процент (евро) (**If**)	Лихвен диференциал[2]
2.I.2008	4.78	4.23	0.53
1.II.2008	4.85	4.19	0.64
3.III.2008	4.94	4.20	0.71
1.IV.2008	4.96	4.36	0.58
1.V.2008	5.04	4.39	0.63
2.VI.2008	5.07	4.46	0.59
1.VII.2008	5.18	4.45	0.70
1.VIII.2008	5.38	4.48	0.86
1.IX.2008	5.36	4.51	0.81
1.X.2008	5.51	5.07	0.42
3.XI.2008	5.87	4.39	1.42
1.XII.2008	5.93	3.52	2.32
2.I.2009	5.29	2.56	2.67
2.II.2009	3.99	1.73	2.22
2.III.2009	3.55	1.51	2.01

[1] Изчислена на годишна база.
[2] Изчислен по формулата: $\mathbf{ID} = \left[\frac{1+\mathbf{I}/100}{1+\mathbf{If}/100} - 1\right] \times 100$

Източници: БНБ, Ройтерс.

1.27. КОТИРОВКИ НА БЪЛГАРСКИТЕ ГЛОБАЛНИ ОБЛИГАЦИИ

Дата	**Глобални облигации в евро** (евро на 100 евро номинал)		**Глобални облигации в щатски долари** (щ.д. на 100 щ.д. номинал)	
	купува	продава	купува	продава
2.I.2009	100.54	102.11	97.65	99.65
5.I.2009	100.52	101.95	97.25	99.25
6.I.2009	100.97	102.33	98.57	100.57
7.I.2009	100.81	102.37	99.75	101.75
8.I.2009	101.29	102.74	99.95	101.95
9.I.2009	101.39	102.82	100.58	102.58
12.I.2009	101.80	103.45	101.60	103.60
13.I.2009	102.18	103.50	101.75	103.75
14.I.2009	102.27	103.65	102.25	103.35
15.I.2009	102.15	103.56	102.61	103.58
16.I.2009	102.33	103.78	102.36	103.61
19.I.2009	102.38	103.87	102.38	103.63
20.I.2009	102.64	103.84	102.38	103.56
21.I.2009	102.63	103.93	101.98	103.17
22.I.2009	102.80	103.96	102.08	103.08
23.I.2009	102.69	103.86	101.69	102.69
26.I.2009	102.60	103.84	101.74	103.05
27.I.2009	102.67	103.93	102.31	103.81
28.I.2009	103.21	104.41	103.06	104.31
29.I.2009	103.24	104.42	103.34	104.42
30.I.2009	103.24	104.43	103.06	104.06
2.II.2009	103.03	104.30	103.06	104.07
3.II.2009	102.98	104.19	102.85	103.97
4.II.2009	103.13	104.13	102.81	103.81
5.II.2009	103.00	104.15	102.53	103.53
6.II.2009	102.99	104.01	102.53	103.53
9.II.2009	102.91	104.09	102.50	103.50
10.II.2009	102.91	103.86	102.50	103.50
11.II.2009	102.39	103.64	101.79	103.31
12.II.2009	102.35	103.49	101.33	102.33
13.II.2009	102.28	103.44	101.10	103.09
16.II.2009	102.35	103.46	101.35	103.35
17.II.2009	102.28	103.32	100.75	102.75
18.II.2009	102.20	103.24	100.88	102.88
19.II.2009	102.15	103.29	101.03	103.03
20.II.2009	102.15	103.34	100.96	102.96
23.II.2009	102.10	103.05	100.20	102.20
24.II.2009	102.12	102.89	99.43	101.18
25.II.2009	102.23	103.00	99.33	100.83
26.II.2009	101.76	102.64	98.90	100.57
27.II.2009	101.80	102.68	99.26	100.83

Източник: Ройтерс.

2 Външен сектор

2.1. ПЛАТЕЖЕН БАЛАНС *

(млн. евро)

	Месечни данни													Акумулирани данни от началото на годината		Акумулирани данни за последните дванадесет месеца	
	I	II	III	IV	V	VI	VII	VIII	IX	X	XI	XII	I	към 31.I. 2008	към 31.I. 2009	към 31.I. 2008	към 31.I. 2009
	2008												2009				
А. Текуща сметка [1]	**-806.8**	**-657.8**	**-515.5**	**-797.5**	**-789.0**	**-898.2**	**-489.6**	**-291.0**	**-600.7**	**-1073.4**	**-847.2**	**-867.5**	**-439.7**	**-806.8**	**-439.7**	**-7359.4**	**-8267.1**
Стоки: кредит (*FOB*)	1114.6	1212.1	1322.0	1372.2	1320.7	1395.1	1516.3	1308.3	1403.1	1286.8	1076.2	950.1	811.8	1114.6	811.8	13757.3	14974.8
Стоки: дебит (*FOB*)	-1722.4	-1805.6	-1899.4	-2135.3	-2127.4	-2312.8	-2316.3	-1938.1	-2095.3	-2259.1	-1828.7	-1595.5	-1151.1	-1722.4	-1151.1	-21033.1	-23464.5
Търговски баланс [2]	*-607.8*	*-593.5*	*-577.4*	*-763.1*	*-806.7*	*-917.7*	*-800.0*	*-629.8*	*-692.2*	*-972.3*	*-752.5*	*-645.4*	*-339.3*	*-607.8*	*-339.3*	*-7275.8*	*-8489.8*
Услуги: кредит	268.0	269.0	289.3	312.8	472.2	661.2	819.1	807.7	583.0	323.9	289.0	276.4	246.2	268.0	246.2	4782.6	5349.9
Транспорт [3]	90.8	94.5	102.9	102.4	130.5	176.3	213.9	201.8	157.4	110.6	89.8	82.2	66.3	90.8	66.3	1405.1	1528.5
Пътувания [4]	94.8	87.1	104.5	107.2	208.1	363.8	488.2	490.0	296.1	107.3	79.3	106.9	86.2	94.8	86.2	2298.9	2524.6
Други услуги	82.5	87.4	81.9	103.3	133.7	121.1	117.0	115.9	129.5	106.1	120.0	87.4	93.7	82.5	93.7	1078.6	1296.8
Услуги: дебит	-412.6	-332.1	-324.9	-392.0	-395.4	-435.2	-422.3	-419.4	-411.4	-381.9	-300.7	-314.9	-303.4	-412.6	-303.4	-4099.6	-4433.4
Транспорт [3]	-123.5	-109.7	-110.9	-122.9	-132.3	-142.2	-139.8	-141.9	-131.7	-136.3	-99.8	-85.6	-82.7	-123.5	-82.7	-1253.9	-1435.9
Пътувания [4]	-138.3	-116.4	-119.3	-128.2	-141.0	-143.6	-133.8	-166.8	-162.0	-144.7	-113.3	-108.3	-108.0	-138.3	-108.0	-1364.1	-1585.6
Други услуги	-150.8	-106.0	-94.6	-140.9	-122.1	-149.4	-148.6	-110.6	-117.7	-100.8	-87.6	-121.0	-112.6	-150.8	-112.6	-1481.7	-1411.9
Услуги, нето	*-144.6*	*-63.1*	*-35.6*	*-79.1*	*76.8*	*226.0*	*396.8*	*388.4*	*171.6*	*-57.9*	*-11.7*	*-38.5*	*-57.2*	*-144.6*	*-57.2*	*682.9*	*916.5*
Стоки и нефакторни услуги, нето	*-752.4*	*-656.5*	*-613.0*	*-842.2*	*-729.8*	*-691.7*	*-403.2*	*-241.4*	*-520.6*	*-1030.2*	*-764.2*	*-683.9*	*-396.5*	*-752.4*	*-396.5*	*-6592.9*	*-7573.2*
Доход: кредит	159.0	143.4	142.2	132.9	133.6	143.0	142.7	162.6	176.9	170.3	150.4	128.5	125.5	159.0	125.5	1562.8	1752.0
Компенсации на наетите [5]	123.3	123.5	119.1	110.7	111.8	116.4	111.6	134.8	146.2	145.4	114.0	99.5	101.3	123.3	101.3	1292.7	1434.3
Инвестиционен доход	35.7	19.9	23.0	22.1	21.9	26.6	31.1	27.9	30.6	24.9	36.4	29.0	24.2	35.7	24.2	270.1	317.7
Преки инвестиции	0.2	2.3	0.8	1.0	0.0	1.5	-0.1	-0.3	0.9	-0.7	12.4	0.3	0.3	0.2	0.3	-0.9	18.3
Портфейлни инвестиции	10.6	7.9	8.5	9.4	11.2	15.1	19.7	16.6	18.5	17.4	14.5	16.8	19.1	10.6	19.1	110.2	174.5
Други инвестиции	25.0	9.7	13.8	11.8	10.6	10.0	11.5	11.5	11.3	8.3	9.5	11.9	4.9	25.0	4.9	160.8	124.9
Доход: дебит	-197.7	-130.4	-209.3	-303.8	-241.3	-431.9	-245.5	-240.2	-266.5	-180.6	-231.3	-312.7	-171.4	-197.7	-171.4	-2613.1	-2965.0
Компенсации на наетите	-1.8	-2.6	-2.6	-3.8	-2.0	-1.6	-1.9	-1.2	-1.6	-2.0	-2.2	-4.5	-1.6	-1.8	-1.6	-39.2	-27.8
Инвестиционен доход	-195.9	-127.8	-206.7	-300.0	-239.3	-430.3	-243.6	-239.0	-264.9	-178.6	-229.1	-308.2	-169.8	-195.9	-169.8	-2573.9	-2937.2
Преки инвестиции	-83.7	-95.4	-141.7	-240.5	-199.4	-362.7	-165.2	-189.2	-186.8	-125.5	-179.0	-220.1	-68.8	-83.7	-68.8	-1985.8	-2174.2
Портфейлни инвестиции	-69.5	-0.1	-0.1	-0.1	-0.1	-0.1	-25.3	-0.1	-0.1	-0.1	-0.1	-0.1	-65.5	-69.5	-65.5	-112.4	-91.8
Други инвестиции	-42.7	-32.3	-64.8	-59.4	-39.8	-67.5	-53.1	-49.7	-78.0	-53.0	-50.0	-88.1	-35.5	-42.7	-35.5	-475.6	-671.2

(продължава)

2.1. ПЛАТЕЖЕН БАЛАНС *
(продължение)

(млн. евро)

	Месечни данни													Акумулирани данни от началото на годината		Акумулирани данни за последните дванадесет месеца	
	I	II	III	IV	V	VI	VII	VIII	IX	X	XI	XII	I	към 31.I. 2008	към 31.I. 2009	към 31.I. 2008	към 31.I. 2009
	2008												2009				
Доход, нето	*-38.6*	*13.0*	*-67.2*	*-170.9*	*-107.7*	*-288.9*	*-102.8*	*-77.6*	*-89.7*	*-10.3*	*-80.9*	*-184.3*	*-45.9*	*-38.6*	*-45.9*	*-1050.2*	*-1213.0*
Стоки, нефакторни услуги и доход, нето	*-791.0*	*-643.5*	*-680.2*	*-1013.1*	*-837.5*	*-980.6*	*-505.9*	*-318.9*	*-610.3*	*-1040.5*	*-845.1*	*-868.2*	*-442.4*	*-791.0*	*-442.4*	*-7643.1*	*-8786.3*
Текущи трансфери, нето	*-15.8*	*-14.3*	*164.7*	*215.7*	*48.5*	*82.4*	*16.4*	*27.9*	*9.6*	*-32.9*	*-2.2*	*0.7*	*2.6*	*-15.8*	*2.6*	*283.7*	*519.1*
Текущи трансфери, кредит	53.7	62.3	227.5	269.2	94.6	132.0	74.9	77.4	62.9	69.0	56.8	73.9	62.2	53.7	62.2	892.0	1262.6
Текущи трансфери, дебит	-69.5	-76.5	-62.9	-53.6	-46.1	-49.6	-58.5	-49.4	-53.3	-101.8	-59.0	-73.2	-59.6	-69.5	-59.6	-608.3	-743.5
Б. Капиталова сметка [1, 6]	**0.6**	**11.6**	**173.6**	**12.6**	**3.3**	**0.4**	**19.2**	**7.2**	**7.7**	**5.4**	**12.5**	**23.2**	**151.0**	**0.6**	**151.0**	**-598.9**	**427.8**
Капиталови трансфери, нето	0.6	11.6	173.6	12.6	3.3	0.4	19.2	7.2	7.7	5.4	12.5	23.2	151.0	0.6	151.0	-598.9	427.8
Общо за групи А и Б	*-806.2*	*-646.2*	*-341.9*	*-784.9*	*-785.7*	*-897.8*	*-470.4*	*-283.7*	*-592.9*	*-1068.1*	*-834.7*	*-844.3*	*-288.7*	*-806.2*	*-288.7*	*-7958.3*	*-7839.4*
В. Финансова сметка [1, 6]	**524.3**	**911.2**	**938.1**	**1444.1**	**704.2**	**1748.1**	**1167.0**	**1297.5**	**1196.8**	**905.8**	**653.5**	**-341.0**	**-634.4**	**524.3**	**-634.4**	**13482.1**	**9990.8**
Преки инвестиции, нето	*307.5*	*328.1*	*156.4*	*696.2*	*507.2*	*813.6*	*665.9*	*685.9*	*398.6*	*640.7*	*139.2*	*345.6*	*199.9*	*307.5*	*199.9*	*8388.8*	*5577.3*
Преки инвестиции в чужбина	-21.6	-16.8	-371.6	-25.9	-12.5	-15.0	-14.0	51.3	-13.8	-9.4	-12.5	-16.2	-6.3	-21.6	-6.3	-231.7	-462.7
Дялов капитал	-19.9	-15.3	-362.6	-16.2	-10.1	-13.0	-18.0	-10.4	-12.5	-9.9	-13.3	-12.2	-6.3	-19.9	-6.3	-216.5	-500.0
Реинвестирана печалба	0.2	0.2	0.2	0.1	0.1	0.1	0.5	0.5	0.5	1.4	1.4	1.4	0.0	0.2	0.0	9.9	6.5
Друг капитал	-1.9	-1.7	-9.2	-9.8	-2.5	-2.2	3.4	61.2	-1.9	-0.8	-0.5	-5.4	0.0	-1.9	0.0	-25.1	30.8
Преки инвестиции в България [7]	329.2	344.9	528.0	722.1	519.7	828.7	679.9	634.6	412.4	650.0	151.7	361.8	206.2	329.2	206.2	8627.9	6040.0
Дялов капитал	163.8	189.0	130.3	205.5	186.9	900.9	289.8	257.7	246.9	183.5	203.0	260.4	59.6	163.8	59.6	4711.3	3113.4
Реинвестирана печалба	41.2	41.2	41.2	43.9	43.9	43.9	47.2	47.2	47.2	34.1	34.1	34.1	34.1	41.2	34.1	991.3	492.0
Друг капитал [8]	124.2	114.7	356.6	472.8	288.9	-116.1	342.9	329.6	118.3	432.5	-85.4	67.3	112.5	124.2	112.5	2925.2	2434.6
Сливания и придобивания, нето [9]	0.0	0.0	0.0	0.0	0.0	0.0	0.0	0.0	0.0	0.0	0.0	0.0	0.0	0.0	0.0	-7.4	0.0
Портфейлни инвестиции – активи [10]	99.2	-31.0	-5.2	-25.4	28.8	-166.0	-43.1	-25.6	-49.1	137.7	-24.4	-73.3	-80.3	99.2	-80.3	-0.4	-356.8
Портфейлни инвестиции – пасиви	-2.4	18.3	-18.1	-58.7	-12.3	20.7	-71.3	-2.5	-104.5	-24.3	-137.3	100.1	-179.6	-2.4	-179.6	-385.1	-469.5
Финансови деривати, нето	0.4	-10.0	-22.1	-13.1	-22.5	-15.6	2.0	-6.2	1.8	-18.4	-2.2	62.3	18.4	0.4	18.4	-52.9	-25.5
Други инвестиции – активи	736.8	209.3	-133.4	147.4	-48.1	-734.6	387.3	-321.2	354.1	-230.1	300.6	-379.5	-234.7	736.8	-234.7	785.9	-683.0
Търговски кредити, нето [11]	-41.6	-41.6	-41.3	-32.9	-32.9	-32.9	-3.6	-3.5	-3.3	0.0	0.0	0.0	0.0	-41.6	0.0	-146.4	-191.9
Заеми	-32.6	-28.1	-44.0	-9.6	-9.8	-53.9	-9.2	-14.3	-2.0	-16.3	23.6	-19.5	10.3	-32.6	10.3	-207.7	-172.8
Валута и депозити [12]	813.8	264.0	-49.1	189.2	-8.5	-642.4	168.9	-300.1	366.9	-206.5	276.1	-338.7	-259.4	813.8	-259.4	282.4	-539.4
Други активи	-2.8	14.9	1.0	0.7	3.0	-5.5	231.2	-3.3	-7.5	-7.3	0.8	-21.3	14.5	-2.8	14.5	857.6	221.2

(продължава)

2.1. ПЛАТЕЖЕН БАЛАНС *
(продължение)

(млн. евро)

	Месечни данни													Акумулирани данни от началото на годината		Акумулирани данни за последните дванадесет месеца	
	I	II	III	IV	V	VI	VII	VIII	IX	X	XI	XII	I	към 31.I. 2008	към 31.I. 2009	към 31.I. 2008	към 31.I. 2009
	2008												2009				
Други инвестиции – пасиви	-617.2	396.4	960.4	697.7	251.3	1830.0	226.0	967.1	595.9	400.3	377.6	-396.2	-358.2	-617.2	-358.2	4745.8	5948.3
Търговски кредити, нето [13]	-8.6	-8.6	-8.1	62.8	63.2	63.2	19.2	20.3	21.0	6.5	4.5	6.1	0.0	-8.6	0.0	265.2	249.9
Заеми	210.9	83.0	452.1	319.3	246.7	637.5	321.8	332.3	432.1	184.5	121.8	63.6	-263.1	210.9	-263.1	2814.5	2931.4
Валута и депозити	-787.3	296.4	305.8	520.1	-78.9	1149.1	-110.4	618.7	107.2	227.6	227.2	-428.0	-90.2	-787.3	-90.2	1696.7	2744.6
Други пасиви	-32.2	25.6	210.6	-204.5	20.3	-19.9	-4.5	-4.1	35.6	-18.3	24.2	-37.8	-4.9	-32.2	-4.9	-30.6	22.3
Общо за групи А, Б и В	*-281.9*	*265.0*	*596.1*	*659.3*	*-81.5*	*850.3*	*696.6*	*1013.8*	*603.9*	*-162.2*	*-181.2*	*-1185.3*	*-923.1*	*-281.9*	*-923.1*	*5523.8*	*2151.5*
Г. Грешки и пропуски	**-48.9**	**-308.2**	**-79.2**	**207.6**	**-54.1**	**-452.7**	**-287.7**	**-274.8**	**-303.5**	**-372.2**	**230.3**	**-375.2**	**188.4**	**-48.9**	**188.4**	**-2316.8**	**-1881.2**
ОБЩ БАЛАНС (общо за групи А, Б, В и Г)	**-330.9**	**-43.2**	**517.0**	**866.9**	**-135.5**	**397.6**	**408.9**	**739.0**	**300.4**	**-534.4**	**49.1**	**-1560.5**	**-734.7**	**-330.9**	**-734.7**	**3207.0**	**270.3**
Д. Резерви и друго финансиране	**330.9**	**43.2**	**-517.0**	**-866.9**	**135.5**	**-397.6**	**-408.9**	**-739.0**	**-300.4**	**534.4**	**-49.1**	**1560.5**	**734.7**	**330.9**	**734.7**	**-3207.0**	**-270.3**
Резервни активи на БНБ [14]	330.9	43.2	-517.0	-866.9	135.5	-397.6	-408.9	-739.0	-300.4	534.4	-49.1	1560.5	734.7	330.9	734.7	-2951.7	-270.3
Ползвани кредити от МВФ, нето	0.0	0.0	0.0	0.0	0.0	0.0	0.0	0.0	0.0	0.0	0.0	0.0	0.0	0.0	0.0	-255.3	0.0
Извънредно финансиране	0.0	0.0	0.0	0.0	0.0	0.0	0.0	0.0	0.0	0.0	0.0	0.0	0.0	0.0	0.0	0.0	0.0

* Аналитично представяне на платежния баланс в съответствие с 5-ото издание на *Ръководство по платежен баланс* на МВФ.
1 Предварителни данни. Данните за 2008 г. са ревизирани. С отчета за февруари 2009 г. предстои ревизия на данните за платежния баланс за януари 2009 г.
2 Данни от митническите декларации, допълнени с данни от НСИ и обработени от БНБ по дата на митническата декларация. Данните са съгласувани с НСИ.
За 2009 г. предварителни данни на НСИ към 6 март 2009 г., които включват данни от системата *Интрастат* за страните от ЕС и данни от митнически декларации за страните извън ЕС.
Оценката на вноса по цени *FOB* е на база на методология на БНБ и НСИ .
3 Оценки по методология на БНБ и НСИ.
4 Оценки по методология на БНБ и на Министерството на икономиката. Данните за 2008–2009 г. се базират на предварителна информация от НСИ за броя на чуждестранните граждани, посетили страната и българските граждани, пътували в чужбина.
5 Оценки по методология на БНБ.
6 Отрицателният знак (-) показва изтичане на капитал (нарастване на активи или намаление на пасиви).
7 Предварителни данни. Данни от фирми с чуждестранно участие, Агенцията за приватизация, НСИ, Централния депозитар, банките и др. Данните за 2008 г. и 2009 г. включват само реинвестираната печалба на банките.
8 На базата на получените в БНБ отчети за задълженията по финансови кредити на местни лица към чужбина. Поради тримесечната отчетност на тези задължения, данните подлежат на ревизия.
9 В статията се отразяват сделките, които представляват придобивания или сливания.
10 По данни от банките.
11 Включени са отчетените външни вземания на страната по търговски кредити (платени аванси и вземания от доставчици). Поради тримесечната отчетност на тези задължения, данните подлежат на ревизия.
12 За *Други сектори* данни на Банката за международни разплащания (*BIS*) за януари – септември 2008 г. За октомври – декември 2008 г. и за 2009 г. данните подлежат на ревизии.
13 Включени са отчетените външни задължения на страната по търговски кредити (получени аванси и задължения към доставчици). Поради тримесечната отчетност на тези задължения, данните подлежат на ревизия.
14 Не се включват измененията на резервните активи на БНБ, дължащи се на курсови разлики. Отрицателният знак (-) показва увеличение на резервните активи, а положителният (+) – намаление.

Източник: БНБ.

2.2. ИЗНОС И ВНОС

2.2.2. ИЗНОС. НАЧИН НА ИЗПОЛЗВАНЕ, 2008 г.

(млн. евро)

Групи стоки	I	II	III	I трим.	IV	V	VI	II трим.	VII	VIII	IX	III трим.	X	XI	XII	IV трим.	Общо
Потребителски стоки	***258.7***	***308.6***	***288.7***	***856.0***	***280.1***	***267.8***	***295.3***	***843.2***	***304.7***	***263.9***	***318.3***	***887.0***	***322.3***	***285.1***	***253.5***	***860.9***	***3447.2***
Храни	40.1	45.7	48.9	134.7	49.3	44.9	52.2	146.4	44.9	45.2	68.4	158.5	69.2	62.1	56.8	188.1	627.8
Цигари	2.2	2.7	2.3	7.2	3.5	3.0	3.0	9.5	3.0	3.1	3.4	9.5	4.0	4.0	4.6	12.5	38.7
Напитки	6.1	8.1	9.1	23.3	11.6	10.0	10.7	32.3	10.9	9.3	9.4	29.6	7.8	6.8	5.7	20.2	105.5
Дрехи и обувки	125.7	144.6	120.7	391.0	109.7	108.4	122.9	341.1	134.4	111.3	112.9	358.6	108.1	102.7	101.0	311.8	1402.5
Лекарства и козметика	19.9	32.8	29.5	82.2	25.6	23.7	28.6	77.8	26.1	24.2	33.1	83.4	32.2	28.4	26.8	87.3	330.7
Мебели и домакинско обзавеждане	36.4	43.2	44.2	123.9	48.3	47.1	46.2	141.6	51.3	38.7	59.9	149.9	65.8	51.0	35.6	152.4	567.8
Други	28.2	31.4	34.0	93.7	32.2	30.7	31.7	94.6	34.0	32.1	31.3	97.5	35.2	30.2	23.1	88.4	374.2
Суровини и материали	***523.0***	***559.5***	***617.4***	***1699.9***	***672.9***	***578.4***	***574.6***	***1825.9***	***696.1***	***614.6***	***609.8***	***1920.5***	***547.7***	***436.9***	***365.0***	***1349.5***	***6795.8***
Чугун, желязо и стомана	89.0	73.9	79.0	241.9	116.1	82.2	111.9	310.2	98.3	79.5	69.4	247.2	60.0	35.1	54.5	149.6	948.9
Цветни метали	155.1	174.3	213.0	542.3	216.5	162.4	141.6	520.6	163.8	126.5	136.1	426.4	111.3	102.8	62.1	276.2	1765.4
Химически продукти	37.6	31.3	43.3	112.2	39.2	34.3	36.3	109.8	32.2	38.6	31.8	102.6	32.8	26.5	34.4	93.6	418.1
Пластмаси, каучук	31.8	30.3	32.4	94.5	33.5	30.1	31.4	95.0	32.9	29.9	27.5	90.3	30.1	26.1	21.3	77.5	357.3
Торове	5.4	8.3	17.2	31.0	30.3	19.9	6.3	56.4	33.5	24.0	9.7	67.3	7.7	13.0	6.6	27.3	182.0
Текстилни материали	42.8	44.2	41.1	128.1	43.0	41.8	47.0	131.7	45.3	26.3	33.2	104.7	52.5	32.7	28.6	113.7	478.3
Суровини за производство на храни	34.6	48.7	58.4	141.8	58.1	64.8	61.2	184.1	139.9	162.6	136.5	439.0	86.2	68.3	54.2	208.7	973.5
Дървен материал и хартия, картон	19.5	22.8	25.0	67.2	24.3	24.2	24.1	72.7	23.1	20.0	28.7	71.8	20.2	17.6	12.9	50.8	262.4
Цимент	2.3	0.7	0.9	3.9	1.6	2.2	2.8	6.6	2.0	1.3	1.3	4.6	1.1	0.7	0.4	2.3	17.3
Тютюн	16.2	9.9	5.4	31.5	4.5	5.4	9.8	19.7	7.0	10.7	17.6	35.4	30.8	18.1	18.3	67.2	153.8
Други	88.6	115.1	101.7	305.4	105.7	111.2	102.4	319.2	118.1	95.2	118.1	331.4	115.0	96.1	71.6	282.7	1238.6
Инвестиционни стоки	***176.4***	***226.6***	***202.8***	***605.8***	***207.7***	***211.3***	***270.6***	***689.6***	***237.2***	***172.1***	***221.3***	***630.6***	***227.7***	***200.9***	***206.0***	***634.6***	***2560.5***
Машини, уреди и апарати	53.5	71.9	67.5	192.8	65.2	68.9	111.0	245.1	94.4	49.1	60.5	204.0	76.3	66.3	47.6	190.3	832.2
Електрически машини	17.3	20.2	17.2	54.7	19.5	21.1	19.1	59.7	21.8	24.4	21.7	67.9	25.3	26.1	22.1	73.5	255.9
Транспортни средства	3.7	16.6	14.0	34.3	9.2	15.0	29.9	54.1	10.8	7.0	25.7	43.6	18.5	23.4	54.4	96.2	228.2
Резервни части и оборудване	49.2	55.9	48.3	153.4	48.1	46.6	49.0	143.7	49.8	40.8	56.1	146.7	50.5	42.4	31.0	124.0	567.7
Други	52.8	62.0	55.8	170.6	65.6	59.8	61.5	186.9	60.4	50.8	57.3	168.5	57.1	42.7	50.8	150.6	676.6
Общо неенергийни стоки	**958.0**	**1094.8**	**1108.9**	**3161.7**	**1160.7**	**1057.5**	**1140.5**	**3358.7**	**1238.0**	**1050.6**	**1149.4**	**3438.1**	**1097.7**	**922.8**	**824.5**	**2845.1**	**12803.5**
Енергийни ресурси	**156.5**	**117.3**	**213.1**	**487.0**	**211.5**	**263.2**	**254.6**	**729.3**	**278.3**	**257.7**	**253.6**	**789.6**	**189.1**	**153.4**	**125.6**	**468.1**	**2474.0**
Петролни продукти	140.1	105.8	187.0	432.9	176.5	231.8	216.9	625.2	238.6	201.5	211.4	651.5	141.7	105.0	86.0	332.6	2042.2
Други	16.4	11.6	26.1	54.1	35.0	31.4	37.7	104.1	39.7	56.2	42.2	138.1	47.4	48.4	39.6	135.4	431.7
Друг износ[1]	0.0	0.0	0.0	0.0	0.0	0.0	0.0	0.0	0.0	0.0	0.0	0.0	0.0	0.0	0.0	0.0	0.0
ОБЩО ИЗНОС (*FOB*)	**1114.6**	**1212.1**	**1322.0**	**3648.7**	**1372.2**	**1320.7**	**1395.1**	**4088.0**	**1516.3**	**1308.3**	**1403.1**	**4227.7**	**1286.8**	**1076.2**	**950.1**	**3313.1**	**15277.5**

[1] Включва информацията за износа на стоки, некласифицирани другаде.

Източници: Данни от митнически декларации, допълнени с данни от НСИ и обработени от БНБ. Данните са съгласувани с НСИ. Предварителни данни на НСИ, включващи данни от системата *Интрастат* към 6 март 2009 г., и данни от митнически декларации към 28 януари 2009 г.

2.2.4. ВНОС. НАЧИН НА ИЗПОЛЗВАНЕ, 2008 г.

(млн. евро)

Групи стоки	I	II	III	I трим.	IV	V	VI	II трим.	VII	VIII	IX	III трим.	X	XI	XII	IV трим.	Общо
Потребителски стоки	***268.0***	***326.4***	***346.2***	***940.5***	***371.8***	***347.7***	***368.7***	***1088.1***	***369.0***	***317.7***	***390.6***	***1077.3***	***465.2***	***417.8***	***364.4***	***1247.4***	***4353.3***
Храни, напитки и цигари	68.5	75.4	81.4	225.3	93.2	88.7	96.7	278.6	90.8	76.9	94.6	262.3	108.1	106.2	105.9	320.2	1086.4
Мебели и домакинско обзавеждане	53.6	66.4	76.6	196.6	77.6	76.9	83.7	238.2	82.1	68.3	92.2	242.5	109.9	98.0	81.3	289.3	966.6
Лекарства и козметика	50.9	55.7	55.0	161.6	62.3	54.6	59.6	176.5	63.3	55.7	51.2	170.3	83.1	73.7	67.9	224.7	733.1
Дрехи и обувки	19.7	30.0	35.9	85.6	32.8	25.4	22.4	80.7	23.1	30.5	50.2	103.8	42.3	28.7	20.5	91.5	361.5
Автомобили	36.4	49.9	45.8	132.1	49.8	44.6	49.8	144.2	54.9	36.5	44.3	135.7	55.4	47.2	36.7	139.3	551.2
Други	39.0	49.0	51.4	139.4	55.9	57.5	56.5	169.9	54.8	49.9	58.2	162.8	66.4	64.1	52.0	182.4	654.5
Суровини и материали	***640.8***	***701.0***	***696.2***	***2037.9***	***773.2***	***767.4***	***834.9***	***2375.4***	***839.2***	***709.8***	***733.5***	***2282.5***	***793.7***	***610.4***	***493.0***	***1897.1***	***8592.9***
Руди	106.0	106.2	80.0	292.1	64.1	102.4	87.8	254.3	90.0	72.2	37.0	199.1	104.9	64.9	45.7	215.5	961.1
Чугун, желязо и стомана	98.4	98.7	97.7	294.9	121.7	113.0	154.2	389.0	152.1	170.8	109.7	432.6	104.3	64.2	56.7	225.2	1341.6
Цветни метали	47.8	58.3	46.0	152.1	83.5	58.2	75.5	217.1	81.0	46.8	64.8	192.6	53.0	26.3	16.9	96.2	658.1
Текстилни материали	105.1	98.1	98.8	302.1	115.0	121.5	120.2	356.7	106.1	61.7	99.4	267.1	116.2	106.7	92.4	315.2	1241.0
Дървен материал и хартия, картон	35.3	36.9	39.7	111.9	41.9	40.2	40.8	122.9	43.3	41.1	47.5	131.9	46.3	43.3	35.2	124.8	491.5
Химически продукти	31.4	37.1	36.7	105.1	36.2	27.6	33.7	97.6	33.1	26.2	33.1	92.4	29.6	28.8	26.3	84.7	379.8
Пластмаси, каучук	67.0	80.6	88.6	236.2	98.5	89.7	95.9	284.1	108.4	102.9	110.4	321.7	113.1	96.9	63.8	273.8	1115.9
Суровини за производство на храни	32.9	45.3	47.7	126.0	37.8	36.0	30.8	104.7	44.2	35.1	48.8	128.1	50.1	36.9	35.0	121.9	480.6
Кожи	6.3	4.8	5.7	16.9	10.0	10.2	10.1	30.3	8.6	3.5	6.6	18.7	7.9	7.8	6.5	22.1	87.9
Тютюн	3.1	2.4	7.8	13.4	6.8	27.3	4.8	38.9	4.6	4.0	2.5	11.1	4.2	4.2	4.1	12.6	76.0
Други	107.4	132.4	147.5	387.3	157.6	141.3	181.1	479.9	167.9	145.5	173.8	487.2	164.2	130.4	110.3	405.0	1759.5
Инвестиционни стоки	***458.8***	***534.6***	***540.4***	***1533.9***	***618.6***	***570.7***	***681.2***	***1870.5***	***650.2***	***500.0***	***606.5***	***1756.6***	***680.0***	***551.6***	***535.5***	***1767.1***	***6928.1***
Машини, уреди и апарати	168.9	169.5	167.9	506.3	205.1	191.2	261.8	658.1	229.4	172.5	234.5	636.3	261.0	190.5	188.7	640.2	2441.0
Електрически машини	62.5	83.4	68.9	214.7	68.7	65.9	82.5	217.1	69.1	64.8	73.0	207.0	115.8	76.3	68.6	260.7	899.4
Транспортни средства	94.1	121.3	139.1	354.4	152.3	152.5	156.6	461.3	186.5	129.4	139.8	455.6	142.5	143.5	121.4	407.5	1678.9
Резервни части и оборудване	56.4	65.3	61.6	183.3	66.9	69.9	71.2	208.0	69.5	58.8	75.8	204.2	71.6	64.6	77.5	213.7	809.2
Други	76.9	95.1	103.0	275.1	125.6	91.3	109.1	326.0	95.7	74.4	83.4	253.5	89.1	76.6	79.3	245.0	1099.6
Общо неенергийни стоки	**1367.6**	**1562.0**	**1582.8**	**4512.3**	**1763.6**	**1685.7**	**1884.7**	**5334.0**	**1858.3**	**1527.5**	**1730.6**	**5116.4**	**1938.9**	**1579.8**	**1392.9**	**4911.6**	**19874.3**
Енергийни ресурси	**451.2**	**342.2**	**416.8**	**1210.1**	**487.4**	**555.7**	**556.8**	**1599.9**	**584.1**	**519.3**	**475.9**	**1579.3**	**445.0**	**343.1**	**282.0**	**1070.1**	**5459.4**
Горива	***406.3***	***294.3***	***369.2***	***1069.8***	***426.3***	***481.6***	***483.8***	***1391.8***	***508.4***	***463.4***	***417.2***	***1389.0***	***388.1***	***308.7***	***248.7***	***945.4***	***4796.0***
Суров петрол и природен газ	379.0	257.3	336.4	972.7	369.8	441.3	441.3	1252.4	469.9	412.6	373.2	1255.7	340.3	259.7	217.8	817.8	4298.6
Въглища	23.2	32.1	32.1	87.4	50.3	36.4	37.9	124.6	33.7	43.6	40.6	118.0	45.3	37.0	28.5	110.8	440.8
Други горива	4.1	4.9	0.8	9.8	6.1	4.0	4.7	14.7	4.9	7.1	3.3	15.3	2.5	12.0	2.4	16.8	56.7
Други	***44.9***	***47.9***	***47.5***	***140.3***	***61.1***	***74.1***	***72.9***	***208.1***	***75.6***	***56.0***	***58.7***	***190.3***	***56.9***	***34.5***	***33.3***	***124.7***	***663.4***
Масла	44.9	47.9	47.5	140.3	61.1	74.1	72.9	208.1	75.6	56.0	58.7	190.3	56.9	34.5	33.3	124.7	663.4
Електричество	0.0	0.0	0.0	0.0	0.0	0.0	0.0	0.0	0.0	0.0	0.0	0.0	0.0	0.0	0.0	0.0	0.0
Друг внос[1]	0.0	0.0	0.0	0.0	0.0	0.0	0.0	0.0	0.0	0.0	0.0	0.0	0.0	0.0	0.0	0.0	0.0
ОБЩО ВНОС (*CIF*)	**1818.7**	**1904.1**	**1999.6**	**5722.5**	**2250.9**	**2241.5**	**2441.5**	**6933.9**	**2442.4**	**2046.8**	**2206.4**	**6695.7**	**2383.8**	**1922.9**	**1674.9**	**5981.7**	**25333.7**

[1] Включва информацията за вноса на стоки от Глава 99 „Митнически облекчения“ на Митническата тарифа и вноса на стоки, некласифицирани другаде.

Източници: Данни от митнически декларации, допълнени с данни от НСИ и обработени от БНБ. Данните са съгласувани с НСИ. Предварителни данни на НСИ, включващи данни от системата *Интрастат* към 6 март 2009 г., и данни от митнически декларации към 28 януари 2009 г.

2.2.6. ИЗНОС ПО ОСНОВНИ ТЪРГОВСКИ ПАРТНЬОРИ И РЕГИОНИ, 2008 г.

(млн. евро)

Държави	I	II	III	I трим.	IV	V	VI	II трим.	VII	VIII	IX	III трим.	X	XI	XII	IV трим.	Общо
Европейски съюз-27, в т.ч.:	***708.7***	***764.2***	***834.6***	***2307.5***	***798.1***	***758.6***	***808.0***	***2364.7***	***896.4***	***748.8***	***812.5***	***2457.7***	***822.2***	***684.6***	***553.0***	***2059.8***	***9189.7***
Европейски съюз-15, в т.ч.: [1]	583.6	617.6	680.6	1881.8	649.4	577.7	629.3	1856.4	680.5	558.5	605.3	1844.2	595.5	524.3	412.9	1532.7	7115.1
Австрия	21.0	22.4	21.7	65.1	39.1	34.2	29.3	102.6	24.2	24.4	32.3	80.9	26.5	22.2	16.4	65.0	313.6
Белгия	71.3	84.5	126.5	282.3	120.4	79.6	75.5	275.5	87.2	57.7	42.8	187.7	50.4	51.3	41.0	142.7	888.2
Дания	2.9	3.1	3.3	9.3	2.8	3.1	4.5	10.5	4.4	4.6	3.8	12.7	4.0	3.3	2.0	9.2	41.7
Финландия	1.8	2.0	2.2	5.9	1.5	2.7	2.6	6.9	2.5	2.7	3.6	8.8	3.2	2.6	1.8	7.6	29.2
Франция	44.3	54.1	68.8	167.2	47.2	45.6	52.6	145.4	72.6	43.5	50.2	166.4	55.2	44.4	43.5	143.1	622.0
Германия	118.7	121.1	120.2	360.0	113.0	112.6	122.3	347.8	124.3	122.4	128.4	375.1	139.6	115.6	70.0	325.2	1408.2
Гърция	128.4	117.6	131.4	377.3	140.6	121.5	144.1	406.2	142.5	136.1	144.7	423.4	118.2	102.8	80.7	301.7	1508.6
Ирландия	1.0	1.6	1.1	3.7	0.4	0.8	1.0	2.2	1.4	1.2	1.2	3.9	1.0	0.9	0.8	2.8	12.5
Италия	119.5	128.7	126.3	374.4	107.2	102.2	119.2	328.6	117.7	76.5	107.2	301.4	107.1	103.5	85.0	295.6	1300.0
Люксембург	0.2	0.3	0.6	1.1	0.4	0.9	0.7	2.0	0.5	0.5	0.2	1.2	0.1	0.1	0.1	0.2	4.6
Нидерландия	12.9	17.8	13.0	43.7	16.7	13.9	14.9	45.4	20.1	18.2	21.4	59.7	26.0	21.3	18.1	65.5	214.3
Португалия	2.2	1.1	1.0	4.2	1.4	3.5	1.4	6.3	1.2	1.2	3.0	5.3	2.6	3.8	4.1	10.4	26.3
Испания	27.2	30.8	22.9	80.8	26.2	29.0	25.0	80.2	45.4	37.5	32.4	115.3	25.9	25.4	22.3	73.6	350.0
Швеция	5.4	5.8	6.5	17.7	6.8	5.9	6.4	19.1	6.1	5.9	6.3	18.3	6.2	5.8	3.8	15.8	71.0
Обединено кралство	26.9	26.9	35.2	88.9	25.7	22.1	29.8	77.7	30.3	26.0	27.7	84.1	29.5	21.4	23.2	74.0	324.7
Европейски съюз – нови държави-членки, в т.ч.: [2]	125.1	146.5	154.0	425.7	148.8	180.9	178.7	508.4	216.0	190.3	207.2	613.4	226.7	160.3	140.1	527.1	2074.6
Кипър	7.3	5.8	5.7	18.8	5.6	8.6	11.4	25.6	13.4	7.0	8.1	28.4	9.3	4.5	6.6	20.5	93.3
Чешка Република	10.4	9.6	11.5	31.6	11.1	11.5	10.9	33.5	12.2	10.1	12.0	34.3	15.5	14.0	9.4	38.9	138.3
Естония	0.2	0.6	0.4	1.1	0.5	0.4	0.3	1.2	0.3	0.5	0.5	1.3	0.6	0.9	0.3	1.9	5.4
Унгария	12.9	10.7	12.9	36.5	12.1	11.3	11.7	35.1	12.8	13.4	14.1	40.3	16.1	9.7	6.5	32.3	144.2
Латвия	1.0	1.6	1.3	4.0	1.5	1.3	1.3	4.0	1.2	2.0	2.3	5.5	1.9	1.8	1.4	5.1	18.6
Литва	2.8	8.4	1.3	12.5	1.3	1.8	1.8	4.9	1.3	1.1	2.2	4.7	2.2	1.2	1.4	4.7	26.8
Малта	0.4	0.5	0.6	1.4	1.0	0.8	0.6	2.4	1.2	1.4	0.9	3.5	1.1	0.7	0.7	2.5	9.9
Полша	21.8	22.3	24.0	68.1	25.4	25.5	26.4	77.4	28.7	25.6	30.7	85.0	24.2	18.8	16.1	59.0	289.5
Румъния	54.5	71.8	81.3	207.7	75.2	85.9	89.1	250.1	127.3	103.5	117.9	348.7	130.1	92.6	86.6	309.3	1115.7
Словакия	7.8	9.3	8.5	25.5	8.4	9.7	10.5	28.5	9.1	9.0	10.3	28.4	8.0	8.4	7.2	23.6	106.0
Словения	6.1	5.9	6.4	18.5	6.9	24.2	14.6	45.6	8.5	16.9	8.1	33.5	17.7	7.7	4.0	29.4	126.9
Европа, в т.ч.: [3]	***43.3***	***63.1***	***57.0***	***163.4***	***62.6***	***108.2***	***130.6***	***301.4***	***92.4***	***71.2***	***116.9***	***280.4***	***91.1***	***58.6***	***42.5***	***192.2***	***937.5***
Русия	25.7	38.0	32.4	96.1	34.5	28.2	77.5	140.2	62.4	30.0	40.9	133.3	34.2	29.7	17.4	81.2	450.9
Швейцария	5.3	6.4	6.7	18.4	6.6	6.5	6.6	19.7	7.3	6.5	6.7	20.6	8.7	7.4	5.0	21.1	79.7
Украйна	7.5	11.9	12.6	32.0	15.2	13.0	15.3	43.5	15.3	13.4	33.3	62.0	20.5	10.8	8.0	39.3	176.8
Балкански страни, в т.ч.: [4]	***193.6***	***203.6***	***221.3***	***618.6***	***290.4***	***238.8***	***255.3***	***784.4***	***280.6***	***234.1***	***212.0***	***726.7***	***201.1***	***165.3***	***149.2***	***515.6***	***2645.3***
Албания	4.9	6.5	6.1	17.4	5.3	5.7	6.6	17.6	6.7	7.5	8.0	22.1	5.8	5.0	6.0	16.7	73.9
Босна и Херцеговина	2.4	2.4	3.0	7.8	3.2	2.9	3.7	9.7	2.8	2.8	3.4	9.0	11.1	10.6	4.4	26.1	52.6
Хърватия	2.4	7.2	5.6	15.2	4.5	12.5	4.4	21.4	28.8	18.8	12.8	60.3	17.3	6.6	6.0	30.0	126.9
Турция	119.7	123.9	115.5	359.1	187.3	135.2	145.3	467.8	125.8	103.0	96.3	325.1	75.6	57.5	62.4	195.5	1347.4
Македония	22.2	24.9	34.2	81.3	23.9	24.5	32.0	80.4	35.3	32.3	29.8	97.4	32.2	29.5	32.0	93.8	352.9
Сърбия	41.5	38.4	55.9	135.7	65.2	57.1	62.2	184.5	80.0	69.1	61.0	210.1	58.2	55.1	37.6	151.0	681.3
Черна гора	0.6	0.4	1.2	2.1	0.9	0.9	1.1	3.0	1.1	0.7	0.8	2.6	0.9	1.0	0.7	2.6	10.3
Америка, в т.ч.:	***22.2***	***41.2***	***36.9***	***100.3***	***46.6***	***43.4***	***18.9***	***108.9***	***48.0***	***18.8***	***51.5***	***118.3***	***47.8***	***30.8***	***54.1***	***132.7***	***460.1***
Бразилия	1.0	0.2	7.9	9.2	20.7	1.1	0.5	22.4	1.1	1.4	0.4	2.9	1.1	1.5	0.5	3.1	37.5
Канада	1.8	11.0	1.5	14.3	1.9	7.3	3.4	12.7	2.3	1.9	2.4	6.7	2.7	2.7	2.0	7.4	41.1
САЩ	16.3	14.3	14.6	45.3	16.1	16.6	12.1	44.8	40.5	12.4	38.0	90.9	24.2	15.8	21.6	61.6	242.6
Азия, в т.ч.:	***139.4***	***120.0***	***81.6***	***341.0***	***135.1***	***145.7***	***138.8***	***419.5***	***137.4***	***178.7***	***167.6***	***483.8***	***93.1***	***104.9***	***89.2***	***287.3***	***1531.6***
Китай	21.3	3.8	5.5	30.6	5.7	2.6	4.4	12.7	4.0	8.3	13.2	25.5	15.0	12.5	13.3	40.8	109.6
Грузия	17.4	20.4	15.8	53.7	24.2	25.2	22.4	71.9	18.1	7.9	5.3	31.3	8.6	10.5	22.6	41.7	198.6
Япония	0.8	1.2	0.8	2.8	1.3	1.1	1.2	3.5	1.6	2.0	3.1	6.7	2.2	1.5	1.4	5.1	18.1
Други държави	***7.3***	***20.0***	***90.6***	***117.9***	***39.5***	***26.1***	***43.4***	***109.0***	***61.5***	***56.7***	***42.6***	***160.8***	***31.4***	***32.1***	***62.0***	***125.5***	***513.3***
ОБЩО ИЗНОС (*FOB*)	**1114.6**	**1212.1**	**1322.0**	**3648.7**	**1372.2**	**1320.7**	**1395.1**	**4088.0**	**1516.3**	**1308.3**	**1403.1**	**4227.7**	**1286.8**	**1076.2**	**950.1**	**3313.1**	**15277.5**

[1] Включва държавите – членки на Европейския съюз, преди разширяването от 1 май 2004 г.
[2] Съгласно класификация на *Евростат*. Включва новите държави – членки на Европейския съюз, приети от 1 май 2004 г. и от 1 януари 2007 г.
[3] Включва Русия, Швейцария, Украйна, Гибралтар (Британски), Молдова, Беларус, Норвегия, Лихтенщайн, Сан Марино, Исландия и Монако.
[4] Включва Турция, Сърбия, Черна гора, Македония, Албания, Хърватия и Босна и Херцеговина. Данните за Сърбия до януари 2007 г. включват и данните за Черна гора.

Източници: Данни от митнически декларации, допълнени с данни от НСИ и обработени от БНБ. Данните са съгласувани с НСИ. Предварителни данни на НСИ, включващи данни от системата *Интрастат* към 6 март 2009 г., и данни от митнически декларации към 28 януари 2009 г.

2.2.8. ВНОС ПО ОСНОВНИ ТЪРГОВСКИ ПАРТНЬОРИ И РЕГИОНИ, 2008 г.

(млн. евро)

Държави*	I	II	III	I трим.	IV	V	VI	II трим.	VII	VIII	IX	III трим.	X	XI	XII	IV трим.	Общо
Европейски съюз-27, в т.ч.:	***829.1***	***983.8***	***1061.5***	***2874.4***	***1174.0***	***1106.2***	***1186.3***	***3466.5***	***1180.9***	***944.5***	***1166.9***	***3292.3***	***1235.6***	***1030.9***	***890.8***	***3157.3***	***12790.4***
Европейски съюз-15, в т.ч.: [1]	624.4	734.0	802.2	2160.5	883.0	834.8	898.4	2616.3	894.4	708.2	875.9	2478.5	934.5	788.0	692.0	2414.4	9669.8
Австрия	37.5	44.1	48.2	129.8	62.5	51.6	54.7	168.7	57.3	44.3	54.8	156.3	61.1	46.7	45.4	153.2	608.0
Белгия	23.9	21.7	26.0	71.6	32.5	31.8	31.8	96.2	29.9	25.2	28.5	83.6	31.9	32.6	23.7	88.2	339.6
Дания	7.4	9.3	6.5	23.2	6.8	9.4	12.3	28.5	7.8	7.8	8.0	23.6	8.2	8.4	5.6	22.3	97.6
Финландия	10.7	8.0	8.3	26.9	7.6	7.1	9.0	23.7	10.4	8.2	11.3	29.9	14.5	9.3	5.4	29.2	109.6
Франция	56.2	74.3	86.2	216.6	91.6	77.7	93.1	262.4	76.6	69.0	67.9	213.5	84.4	69.1	66.9	220.5	913.1
Германия	178.2	213.8	231.7	623.7	243.7	223.3	255.6	722.5	253.7	216.4	257.8	727.9	263.7	219.3	189.6	672.5	2746.7
Гърция	77.8	93.9	102.7	274.4	102.6	118.0	104.0	324.6	114.0	87.8	116.2	318.0	108.3	92.2	83.5	284.0	1200.9
Ирландия	7.1	6.8	7.4	21.4	10.1	8.6	6.0	24.7	9.4	6.5	7.7	23.6	7.8	9.1	7.6	24.6	94.3
Италия	122.7	134.0	162.5	419.2	181.8	175.9	189.5	547.2	193.1	122.6	181.9	497.6	191.4	164.5	161.0	516.8	1980.9
Люксембург	2.2	1.1	1.8	5.1	1.6	1.1	2.9	5.6	2.4	1.0	1.3	4.7	1.0	1.4	0.8	3.2	18.6
Нидерландия	25.7	33.8	37.0	96.5	39.4	33.6	38.7	111.7	39.1	32.7	40.0	111.8	45.3	37.5	26.7	109.5	429.5
Португалия	1.6	1.7	2.3	5.6	3.1	3.0	2.2	8.2	2.4	5.9	2.2	10.6	3.3	2.9	2.7	8.9	33.2
Испания	29.9	30.1	31.7	91.6	43.4	38.1	37.0	118.6	41.5	33.3	38.4	113.3	50.6	42.0	34.6	127.3	450.8
Швеция	13.8	23.6	16.7	54.2	18.2	18.8	16.5	53.5	18.2	17.6	20.4	56.2	20.3	15.4	10.4	46.1	210.0
Обединено кралство	29.7	37.7	33.2	100.6	38.2	36.8	45.1	120.1	38.4	30.0	39.5	108.0	42.7	37.5	28.0	108.2	436.9
Европейски съюз – нови държави-членки, в т.ч.: [2]	204.7	249.8	259.3	713.8	291.0	271.3	287.9	850.2	286.6	236.2	291.0	813.8	301.0	243.0	198.8	742.9	3120.7
Кипър	1.5	1.4	2.7	5.6	1.8	1.5	1.0	4.3	0.7	0.9	0.7	2.3	1.2	1.1	1.4	3.8	16.0
Чешка Република	40.6	30.8	34.9	106.3	44.9	43.3	46.6	134.7	48.7	36.8	46.0	131.5	40.6	34.5	30.2	105.3	477.8
Естония	0.2	0.3	0.5	1.0	0.2	0.5	0.3	0.9	1.1	0.2	0.5	1.9	0.6	0.3	0.3	1.1	4.9
Унгария	37.6	37.8	39.8	115.2	47.2	40.6	40.8	128.7	45.3	39.4	47.5	132.1	47.0	46.3	34.4	127.8	503.8
Латвия	0.5	0.2	0.4	1.1	0.6	0.7	0.4	1.6	0.7	0.1	1.1	1.9	0.9	0.5	1.0	2.3	7.0
Литва	1.2	1.3	1.8	4.3	1.2	2.9	2.8	6.9	2.8	2.8	2.0	7.7	1.6	1.5	2.7	5.8	24.6
Малта	0.2	0.2	0.0	0.4	0.1	0.3	1.1	1.4	0.3	0.3	0.5	1.1	0.5	0.1	0.8	1.4	4.3
Полша	31.8	66.7	49.2	147.8	52.5	41.9	46.2	140.6	46.2	42.2	47.2	135.6	56.4	47.3	41.8	145.5	569.4
Румъния	72.9	89.8	105.7	268.4	115.4	115.9	120.9	352.1	112.9	84.9	110.8	308.6	115.9	79.1	59.7	254.7	1183.8
Словакия	10.6	12.3	13.7	36.6	16.7	13.9	16.8	47.4	14.9	20.2	22.9	57.9	25.7	20.2	15.1	61.1	203.0
Словения	7.6	9.0	10.6	27.2	10.4	10.0	11.0	31.4	12.9	8.6	11.7	33.2	10.6	12.0	11.5	34.1	126.0
Европа, в т.ч.: [3]	***473.5***	***378.8***	***457.9***	***1310.2***	***505.6***	***533.2***	***626.1***	***1664.9***	***624.4***	***537.2***	***386.3***	***1547.9***	***465.2***	***302.2***	***290.9***	***1058.3***	***5581.3***
Русия	394.7	294.2	367.1	1056.0	408.9	440.4	505.2	1354.6	510.0	397.9	297.3	1205.2	367.3	235.8	212.5	815.5	4431.4
Швейцария	15.4	26.0	22.4	63.7	21.3	19.2	20.8	61.2	16.2	15.2	16.0	47.3	23.0	15.6	21.3	59.9	232.2
Украйна	59.8	53.1	61.7	174.5	66.8	66.3	90.2	223.3	91.5	117.7	66.6	275.8	67.3	45.2	52.8	165.3	839.0
Балкански страни, в т.ч.: [4]	***138.1***	***152.6***	***164.8***	***455.5***	***175.0***	***185.4***	***185.7***	***546.1***	***194.9***	***172.0***	***180.1***	***546.9***	***166.4***	***146.3***	***113.5***	***426.2***	***1974.7***
Албания	0.1	0.4	1.0	1.5	0.8	1.1	0.6	2.4	1.1	0.7	0.9	2.6	0.4	0.2	0.1	0.7	7.3
Босна и Херцеговина	0.6	1.9	1.3	3.8	1.1	1.9	1.3	4.2	2.3	2.0	0.6	4.9	0.5	1.3	0.8	2.5	15.4
Хърватия	5.4	4.4	5.3	15.1	5.3	6.4	6.8	18.4	8.7	5.9	6.2	20.7	5.1	2.4	3.6	11.1	65.3
Турция	95.9	110.0	114.8	320.8	120.7	131.4	134.6	386.8	134.2	118.1	126.6	378.8	122.1	114.4	83.9	320.4	1406.7
Македония	23.4	21.4	26.3	71.0	30.9	27.2	26.1	84.1	29.5	27.5	26.4	83.4	21.8	16.0	12.5	50.4	289.0
Сърбия	12.8	14.5	16.0	43.3	16.3	17.5	16.3	50.1	19.1	17.8	19.5	56.5	16.5	12.0	12.6	41.1	190.9
Черна гора		0.0	0.1	0.1	0.0		0.0	0.0	0.0	0.0	0.0	0.1	0.0		0.0	0.0	0.2
Америка, в т.ч.:	***126.8***	***121.6***	***89.4***	***337.8***	***126.3***	***121.3***	***141.3***	***388.9***	***151.3***	***107.6***	***77.9***	***336.8***	***174.3***	***104.7***	***119.1***	***398.2***	***1461.7***
Бразилия	7.9	36.5	7.6	52.0	9.1	7.4	13.0	29.5	14.1	7.0	12.7	33.8	49.9	36.5	8.0	94.5	209.7
Канада	2.3	3.6	2.2	8.2	1.8	2.0	2.4	6.3	21.7	2.0	2.7	26.4	3.4	2.7	20.1	26.2	67.0
САЩ	37.8	36.6	35.5	109.9	56.5	40.7	40.3	137.5	33.6	33.7	46.0	113.3	53.1	54.4	39.7	147.2	507.9
Азия, в т.ч.:	***225.4***	***235.7***	***198.9***	***660.0***	***248.1***	***271.6***	***269.0***	***788.7***	***265.4***	***259.6***	***378.3***	***903.3***	***328.6***	***316.9***	***248.7***	***894.2***	***3246.2***
Китай	102.6	89.6	87.4	279.6	98.0	108.1	113.6	319.6	108.1	96.6	131.0	335.7	145.3	139.7	111.7	396.6	1331.6
Грузия	4.0	15.1	17.9	37.0	8.6	9.3	13.4	31.2	12.4	5.6	6.3	24.3	19.5	17.1	5.2	41.9	134.5
Япония	22.7	45.9	27.0	95.6	26.3	24.2	42.6	93.2	29.5	25.9	32.0	87.3	28.8	19.4	19.8	68.0	344.1
Други държави	***25.8***	***31.6***	***27.0***	***84.5***	***22.0***	***23.8***	***33.2***	***78.9***	***25.5***	***26.0***	***16.9***	***68.5***	***13.8***	***21.8***	***11.9***	***47.4***	***279.3***
ОБЩО ВНОС (*CIF*)	**1818.7**	**1904.1**	**1999.6**	**5722.5**	**2250.9**	**2241.5**	**2441.5**	**6933.9**	**2442.4**	**2046.8**	**2206.4**	**6695.7**	**2383.8**	**1922.9**	**1674.9**	**5981.7**	**25333.7**

* По държава на произход на стоките.
[1] Включва държавите – членки на Европейския съюз, преди разширяването от 1 май 2004 г.
[2] Съгласно класификация на *Евростат*. Включва новите държави – членки на Европейския съюз, приети от 1 май 2004 г. и от 1 януари 2007 г.
[3] Включва Русия, Швейцария, Украйна, Гибралтар (Британски), Молдова, Беларус, Норвегия, Лихтенщайн, Сан Марино, Исландия и Монако.
[4] Включва Турция, Сърбия, Черна гора, Македония, Албания, Хърватия и Босна и Херцеговина. Данните за Сърбия до януари 2007 г. включват и данните за Черна гора.

Източници: Данни от митнически декларации, допълнени с данни от НСИ и обработени от БНБ. Данните са съгласувани с НСИ. Предварителни данни на НСИ, включващи данни от системата *Интрастат* към 6 март 2009 г., и данни от митнически декларации към 28 януари 2009 г.

2.3. БРУТЕН ВЪНШЕН ДЪЛГ

2.3.2. БРУТЕН ВЪНШЕН ДЪЛГ ЗА 2008 г.[1]

(млн. евро)

Институционални сектори	I	II	III	IV	V	VI	VII	VIII	IX	X	XI	XII
I. Държавно управление [2]	**3115.9**	**3092.3**	**2804.1**	**2760.4**	**2742.3**	**2714.6**	**2679.1**	**2730.3**	**2728.9**	**2845.0**	**2716.9**	**2719.3**
Краткосрочни	***0.0***	***0.0***	***0.0***	***0.0***	***0.0***	***0.0***	***0.0***	***0.0***	***0.0***	***0.0***	***0.0***	***0.0***
Дългосрочни	***3115.9***	***3092.3***	***2804.1***	***2760.4***	***2742.3***	***2714.6***	***2679.1***	***2730.3***	***2728.9***	***2845.0***	***2716.9***	***2719.3***
Облигации [3]	1719.0	1702.2	1668.1	1682.1	1683.8	1658.0	1665.9	1714.3	1738.6	1846.2	1848.6	1751.5
Облигации, притежавани от резиденти [4]	-469.2	-440.6	-435.1	-476.8	-489.0	-469.3	-532.6	-539.9	-551.7	-586.8	-719.8	-590.0
Заеми	1866.1	1830.7	1571.1	1555.0	1547.4	1525.9	1545.7	1555.9	1542.0	1585.6	1588.1	1557.8
II. Централна банка	**0.0**	**0.0**	**0.0**	**0.0**	**0.0**	**0.0**	**0.0**	**0.0**	**0.0**	**0.0**	**0.0**	**0.0**
III. Банки [5]	**4958.3**	**5318.1**	**5748.2**	**6468.8**	**6435.4**	**7884.4**	**7831.8**	**8552.5**	**8948.0**	**9263.8**	**9636.4**	**9077.6**
Краткосрочни	***3537.7***	***3883.6***	***4288.1***	***4780.3***	***4754.2***	***6024.8***	***5953.1***	***6589.4***	***7027.9***	***7362.6***	***7635.7***	***7059.1***
Заеми	315.5	341.8	470.3	411.5	441.8	606.5	630.4	645.6	939.7	1040.6	1062.6	978.3
Депозити	3131.6	3426.4	3728.9	4249.9	4171.1	5318.5	5208.6	5833.3	5946.7	6196.8	6423.9	5974.6
Други задължения	90.6	115.4	88.9	118.9	141.3	99.8	114.2	110.5	141.6	125.2	149.1	106.2
Дългосрочни	***1420.6***	***1434.5***	***1460.2***	***1688.5***	***1681.2***	***1859.6***	***1878.7***	***1963.1***	***1920.0***	***1901.2***	***2000.7***	***2018.5***
Облигации	132.8	132.8	132.8	132.8	132.9	132.9	137.4	149.4	49.5	46.7	44.5	44.5
Заеми	1287.9	1301.7	1327.4	1555.7	1548.3	1726.6	1741.3	1813.7	1870.5	1854.4	1956.2	1974.0
IV. Други сектори [6]	**10055.2**	**10137.2**	**10706.1**	**10674.2**	**10929.3**	**11272.8**	**11531.1**	**11818.7**	**11868.9**	**12003.7**	**11843.6**	**11812.1**
Краткосрочни	***5507.2***	***5579.4***	***5827.6***	***5786.5***	***5943.1***	***6183.6***	***6355.6***	***6447.7***	***6406.5***	***6508.3***	***6288.8***	***6286.3***
Инструменти на паричния пазар	0.0	0.0	0.0	0.0	0.0	0.0	0.0	0.0	0.0	0.0	0.0	0.0
Заеми	3953.9	4033.5	4286.6	4212.2	4335.5	4542.5	4677.2	4730.1	4737.8	4839.6	4620.0	4617.6
Търговски кредити	1553.3	1545.9	1540.9	1574.3	1607.7	1641.0	1678.4	1717.6	1668.7	1668.7	1668.7	1668.7
Дългосрочни	***4548.0***	***4557.8***	***4878.5***	***4887.7***	***4986.2***	***5089.3***	***5175.5***	***5371.0***	***5462.4***	***5495.4***	***5554.8***	***5525.8***
Облигации[7]	305.6	305.5	298.4	296.5	296.5	304.8	298.1	298.0	289.0	298.5	286.0	273.8
Заеми	4242.3	4252.3	4580.1	4591.2	4689.7	4784.5	4877.5	5073.0	5173.4	5196.9	5268.7	5252.0
V. Преки инвестиции: вътрешнофирмени заеми	**10282.7**	**10458.5**	**10574.4**	**11306.3**	**11626.7**	**11470.0**	**11775.6**	**12054.2**	**12266.3**	**12467.3**	**13067.9**	**13039.3**
БРУТЕН ВЪНШЕН ДЪЛГ (I+II+III+IV+V)	**28412.0**	**29006.1**	**29832.8**	**31209.7**	**31733.8**	**33341.8**	**33817.6**	**35155.7**	**35812.1**	**36579.8**	**37264.7**	**36648.3**
Допълнителни показатели												
Дългосрочен външен дълг [8]	19367.2	19543.1	19717.2	20642.8	21036.4	21133.4	21508.9	22118.6	22377.6	22708.9	23340.2	23302.9
Краткосрочен външен дълг	9044.8	9463.0	10115.6	10566.8	10697.3	12208.4	12308.7	13037.1	13434.5	13871.0	13924.4	13345.4
Публичен и публичногарантиран външен дълг	4144.3	4122.4	3853.1	3905.0	3934.9	3953.2	3946.6	4028.4	4053.4	4209.5	4106.8	4085.9
Частен негарантиран външен дълг	24267.7	24883.6	25979.8	27304.6	27798.8	29388.6	29871.0	31127.4	31758.7	32370.3	33157.9	32562.4
Революиращи кредити [9]	2117.9	2177.7	2187.1	2440.3	2780.6	3143.4	3391.5	3448.7	3809.1	3844.0	3984.3	3867.7
Търговски кредити [9, 10]	2444.3	2446.1	2415.5	2498.9	2582.7	2648.6	2680.7	2713.0	2697.0	2697.0	2697.0	2697.0
Заеми, платими при поискване [9]	7101.6	7219.5	7446.8	7880.1	8067.3	7905.5	8017.4	8285.7	8329.2	8418.1	8576.9	8559.1
вкл. вътрешнофирмени заеми	3952.5	4029.1	4061.0	4266.1	4482.5	4146.3	4219.0	4465.2	4474.3	4738.5	4885.3	4897.5

1 Предварителни данни. Равностойността в евро е изчислена по курс на съответните чуждестранни валути към края на периода.

2 Източник: *Регистър на държавния и държавногарантирания дълг* на Министерството на финансите – предварителни данни за декември 2008 г. към 26 януари 2009 г.
Не се включват задълженията на фирмите от публичния сектор и държавногарантирания дълг.

3 Включват се облигациите по външния дълг, емитирани на международните пазари, и държавни ценни книжа (деноминирани в левове и чуждестранна валута), притежавани от нерезиденти.

4 Поради прилагането на резидентния принцип дългът се намалява с обема на ценните книжа, емитирани от резиденти на международните финансови пазари и притежавани от резиденти, поради което те се посочват със знак минус (по номинал).

5 По данни от банките (вкл. данни за банките от публичния и частния сектор). Не са включени депозитите, свързани с условни задължения.

6 Данни за фирмите от публичния и частния сектор, вкл. държавногарантираните кредити. Не се включват вътрешнофирмените заеми. Данните обхващат само кредитите, регистрирани в БНБ и за които тя е получила информация.

7 Във връзка с уточняване на получаваната информация за портфейлните инвестиции на *Други сектори*, предстои данните да бъдат ревизирани (Източник: Централен депозитар АД).

8 В съответствие с изискванията на *Ръководство по статистика на външния дълг, 2003 г. (EXTERNAL DEBT STATISTICS, Guide for Compilers and Users*, *IMF, 2003*), т. 3.14. и 7.5. задълженията по преки инвестиции се включват в размера на дългосрочния външен дълг.

9 Данните се включват в размера на *брутния външен дълг*.

10 Поради тримесечната отчетност на фирмите данните подлежат на ревизия.

Източник: БНБ.

2.4. ПОЛУЧЕНИ НОВИ КРЕДИТИ И ДЕПОЗИТИ

2.4.2. ПОЛУЧЕНИ НОВИ КРЕДИТИ И ДЕПОЗИТИ ПРЕЗ 2008 г.[1]

(млн. евро)

Институционални сектори	I	II	III	I трим.	IV	V	VI	II трим.	VII	VIII	IX	III трим.	X	XI	XII	IV трим.	Общо
I. Държавно управление [2]	**34.1**	**47.0**	**25.2**	**106.3**	**16.0**	**1.7**	**29.3**	**47.0**	**23.5**	**10.6**	**3.7**	**37.8**	**21.9**	**4.9**	**149.3**	**176.1**	**367.2**
Краткосрочни	0.0	0.0	0.0	0.0	0.0	0.0	0.0	0.0	0.0	0.0	0.0	0.0	0.0	0.0	0.0	0.0	0.0
Дългосрочни	***34.1***	***47.0***	***25.2***	***106.3***	***16.0***	***1.7***	***29.3***	***47.0***	***23.5***	***10.6***	***3.7***	***37.8***	***21.9***	***4.9***	***149.3***	***176.1***	***367.2***
Облигации	19.6	0.0	0.0	19.6	0.0	0.0	0.0	0.0	0.0	0.0	0.0	0.0	0.0	0.0	0.0	0.0	19.6
Облигации, притежавани от резиденти[3]	3.2	42.6	5.9	51.7	0.0	0.9	26.9	27.9	0.0	5.7	0.7	6.4	10.2	0.0	100.3	110.4	196.4
Заеми	11.3	4.4	19.4	35.1	16.0	0.8	2.3	19.1	23.5	4.9	2.9	31.3	11.8	4.9	49.0	65.7	151.2
II. Централна банка	**0.0**	**0.0**	**0.0**	**0.0**	**0.0**	**0.0**	**0.0**	**0.0**	**0.0**	**0.0**	**0.0**	**0.0**	**0.0**	**0.0**	**0.0**	**0.0**	**0.0**
III. Банки [4]	**25.0**	**378.6**	**479.0**	**882.6**	**811.1**	**54.1**	**1494.1**	**2359.3**	**685.4**	**758.7**	**314.2**	**1758.3**	**403.3**	**400.1**	**47.2**	**850.7**	**5850.8**
Краткосрочни	***12.4***	***356.5***	***443.3***	***812.2***	***580.0***	***44.3***	***1303.6***	***1927.8***	***627.2***	***635.2***	***228.5***	***1490.9***	***386.1***	***323.8***	***3.5***	***713.5***	***4944.4***
Заеми	12.2	34.7	136.8	183.6	26.0	22.0	154.0	202.0	155.0	16.5	33.3	204.8	93.3	72.1	0.0	165.4	755.7
Депозити [5]	0.2	296.5	306.2	602.9	523.3	0.0	1149.2	1672.5	457.9	618.7	164.7	1241.2	292.0	227.2	3.5	522.7	4039.4
Други задължения	0.0	25.3	0.4	25.7	30.7	22.3	0.4	53.3	14.3	0.0	30.6	44.9	0.8	24.5	0.0	25.4	149.3
Дългосрочни	***12.6***	***22.1***	***35.7***	***70.4***	***231.2***	***9.8***	***190.5***	***431.5***	***58.2***	***123.5***	***85.7***	***267.4***	***17.2***	***76.3***	***43.7***	***137.2***	***906.4***
Облигации	0.3	0.0	0.0	0.3	0.0	0.1	0.1	0.2	4.4	0.0	0.0	4.5	0.0	0.0	0.0	0.0	4.9
Заеми	12.3	22.1	35.7	70.1	231.2	9.7	190.4	431.3	53.7	123.5	85.7	262.9	17.2	76.3	43.7	137.2	901.5
IV. Други сектори [6]	**209.3**	**121.6**	**850.1**	**1181.0**	**341.1**	**281.1**	**387.8**	**1010.0**	**255.9**	**273.6**	**189.8**	**719.4**	**152.2**	**51.7**	**94.0**	**297.8**	**3208.2**
Краткосрочни	***81.7***	***68.0***	***220.3***	***370.0***	***131.2***	***72.7***	***210.5***	***414.4***	***108.7***	***44.6***	***50.1***	***203.4***	***84.3***	***2.6***	***16.6***	***103.4***	***1091.2***
Инструменти на паричния пазар	0.0	0.0	0.0	0.0	0.0	0.0	0.0	0.0	0.0	0.0	0.0	0.0	0.0	0.0	0.0	0.0	0.0
Заеми	81.7	68.0	220.3	370.0	131.2	72.7	210.5	414.4	108.7	44.6	50.1	203.4	84.3	2.6	16.6	103.4	1091.2
Дългосрочни	***127.6***	***53.7***	***629.8***	***811.0***	***209.8***	***208.4***	***177.4***	***595.6***	***147.3***	***229.0***	***139.7***	***516.0***	***67.9***	***49.1***	***77.4***	***194.4***	***2117.1***
Облигации	0.0	0.0	0.0	0.0	0.0	0.0	8.3	8.3	0.0	0.0	0.0	0.0	9.5	0.0	0.0	9.5	17.8
Заеми	127.6	53.7	629.8	811.0	209.8	208.4	169.0	587.3	147.3	229.0	139.7	516.0	58.4	49.1	77.4	184.9	2099.2
V. Преки инвестиции: вътрешнофирмени заеми	**144.5**	**166.6**	**251.0**	**562.1**	**228.7**	**238.7**	**251.3**	**718.7**	**234.4**	**246.0**	**121.0**	**601.4**	**294.1**	**24.6**	**143.8**	**462.4**	**2344.5**
БРУТЕН ВЪНШЕН ДЪЛГ (I+II+III+IV+V)	**412.8**	**713.8**	**1605.4**	**2732.0**	**1396.9**	**575.6**	**2162.4**	**4135.0**	**1199.2**	**1288.9**	**628.7**	**3116.8**	**871.5**	**481.3**	**434.2**	**1787.0**	**11770.8**
Допълнителни показатели																	
Дългосрочен външен дълг [7]	318.7	289.3	941.8	1549.8	685.7	458.7	648.4	1792.7	463.3	609.1	350.0	1422.5	401.1	154.9	414.1	970.2	5735.2
Краткосрочен външен дълг	94.1	424.5	663.6	1182.2	711.2	117.0	1514.1	2342.3	735.8	679.8	278.7	1694.3	470.4	326.4	20.1	816.9	6035.6
Публичен и публичногарантиран външен дълг	68.1	57.4	55.0	180.5	123.2	51.6	99.9	274.7	54.2	28.8	14.7	97.7	44.5	11.9	158.0	214.4	767.3
Частен негарантиран външен дълг	344.7	656.4	1550.3	2551.5	1273.7	524.0	2062.6	3860.3	1144.9	1260.2	614.0	3019.1	827.0	469.4	276.2	1572.7	11003.5
Революциращи кредити [8]	496.8	448.3	377.1	1322.2	327.9	472.4	565.3	1365.6	848.9	722.4	981.6	2552.9	37.5	384.6	363.1	785.2	6026.0
Търговски кредити [8]	9.1	9.1	9.4	27.7	83.4	83.8	83.9	251.1	32.0	32.3	32.6	97.0	0.0	0.0	0.0	0.0	375.8

1 Фактически получени кредити и депозити. Предварителни данни. Данните са преизчислени в евро по средномесечен курс на съответните валути.

2 Източник: *Регистър на държавния и държавногарантирания дълг* на Министерството на финансите – предварителни данни за декември 2008 г. към 26 януари 2009 г. Не включва данни за задълженията на фирмите от публичния сектор, включително за държавногарантирания дълг.

3 Подстатията представлява изменението на задълженията към нерезиденти в резултат на сделки с резиденти. Преминаването на облигациите от резиденти към нерезиденти представлява нарастване на задълженията към нерезиденти и се отразява със знак плюс.

4 По данни от банките.

5 Не са включени получените депозити, свързани с условни задължения.

6 Включва получени кредити (без вътрешнофирмени кредити), регистрирани в БНБ и за които тя е получила информация, както и държавногарантирани кредити (източник: *Регистър на държавния и държавногарантирания дълг* на Министерството на финансите – предварителни данни за декември 2008 г. към 26 януари 2009 г.).

7 В съответствие с изискванията на *Ръководството по статистика на външния дълг, 2003 г. (EXTERNAL DEBT STATISTICS, Guide for Compilers and Users, IMF 2003*) т. 3.14 и 7.5 получените кредити по преки инвестиции се включват в дългосрочния външен дълг.

8 Данните не се включват в таблиците *Получени нови кредити и депозити по институционални сектори*.

Източник: БНБ.

2.5. ОБСЛУЖВАНЕ НА БРУТНИЯ ВЪНШЕН ДЪЛГ

2.5.2. ОБСЛУЖВАНЕ НА БРУТНИЯ ВЪНШЕН ДЪЛГ, 2008 г.[1]

(млн. евро)

Институционални сектори	Януари			Февруари			Март			Първо тримесечие		
	Главница	Лихва	Общо	Главница	Лихва	Общо	Главница	Лихва	Общо	Главница	Лихва	Общо
I. Държавно управление [2]	**15.69**	**71.29**	**86.98**	**53.56**	**3.61**	**57.18**	**284.25**	**12.26**	**296.51**	**353.50**	**87.16**	**440.67**
Краткосрочни	***0.00***	***0.00***	***0.00***	***0.00***	***0.00***	***0.00***	***0.00***	***0.00***	***0.00***	***0.00***	***0.00***	***0.00***
Дългосрочни	***15.69***	***71.29***	***86.98***	***53.56***	***3.61***	***57.18***	***284.25***	***12.26***	***296.51***	***353.50***	***87.16***	***440.67***
Облигации	0.06	98.29	98.35	0.00	0.00	0.00	0.00	0.00	0.00	0.06	98.29	98.35
Облигации, притежавани от резиденти [3]	12.79	-28.84	-16.05	15.38	0.00	15.38	7.47	0.00	7.47	35.63	-28.84	6.79
Заеми	2.84	1.84	4.69	38.18	3.61	41.80	276.78	12.26	289.04	317.81	17.72	335.53
II. Централна банка	**0.00**	**0.00**	**0.00**	**0.00**	**0.00**	**0.00**	**0.00**	**0.00**	**0.00**	**0.00**	**0.00**	**0.00**
III. Банки [4]	**836.20**	**4.04**	**840.24**	**16.45**	**3.60**	**20.05**	**45.05**	**10.92**	**55.98**	**897.70**	**18.56**	**916.27**
Краткосрочни	***824.94***	***0.68***	***825.62***	***8.20***	***0.03***	***8.22***	***34.34***	***3.19***	***37.52***	***867.48***	***3.89***	***871.37***
Заеми	4.67	0.68	5.35	8.16	0.03	8.19	7.98	3.19	11.17	20.81	3.89	24.70
Депозити	787.59	0.00	787.59	0.03	0.00	0.03	0.36	0.00	0.36	787.99	0.00	787.99
Други задължения	32.68	0.00	32.68	0.00	0.00	0.00	25.99	0.00	25.99	58.68	0.00	58.68
Дългосрочни	***11.26***	***3.36***	***14.62***	***8.25***	***3.57***	***11.82***	***10.72***	***7.73***	***18.45***	***30.23***	***14.67***	***44.90***
Облигации	0.00	0.00	0.00	0.01	0.00	0.01	0.01	0.00	0.01			
Заеми	11.26	3.36	14.62	8.24	3.57	11.82	10.71	7.73	18.44	30.21	14.67	44.88
IV. Други сектори [5]	**80.61**	**24.40**	**105.02**	**73.03**	**16.27**	**89.29**	**320.17**	**22.69**	**342.86**	**473.82**	**63.36**	**537.17**
Краткосрочни	***39.94***	***8.38***	***48.33***	***34.34***	***6.68***	***41.02***	***20.79***	***5.91***	***26.70***	***95.07***	***20.97***	***116.04***
Инструменти на паричния пазар	0.00	0.00	0.00	0.00	0.00	0.00	0.00	0.00	0.00	0.00	0.00	0.00
Заеми	39.94	8.38	48.33	34.34	6.68	41.02	20.79	5.91	26.70	95.07	20.97	116.04
Дългосрочни	***40.67***	***16.02***	***56.69***	***38.69***	***9.59***	***48.28***	***299.39***	***16.78***	***316.16***	***378.75***	***42.39***	***421.13***
Облигации	3.00	0.00	3.00	0.13	0.00	0.13	7.11	0.00	7.11	10.24	0.00	10.24
Заеми	37.67	16.02	53.69	38.56	9.59	48.15	292.28	16.78	309.05	368.51	42.39	410.90
V. Преки инвестиции: вътрешнофирмени заеми	**88.28**	**29.43**	**117.71**	**39.82**	**3.33**	**43.14**	**69.70**	**10.09**	**79.79**	**197.79**	**42.85**	**240.64**
БРУТЕН ВЪНШЕН ДЪЛГ (I+II+III+IV+V)	**1020.79**	**129.17**	**1149.96**	**182.85**	**26.81**	**209.66**	**719.18**	**55.96**	**775.13**	**1922.81**	**211.93**	**2134.75**
Допълнителни показатели												
Дългосрочен външен дълг [6]	155.90	120.10	276.00	140.31	20.10	160.42	664.05	46.86	710.91	960.27	187.07	1147.33
Краткосрочен външен дълг	864.89	9.06	873.95	42.53	6.70	49.24	55.12	9.10	64.22	962.55	24.87	987.41
Публичен и публичногарантиран външен дълг	17.45	75.33	92.78	58.02	6.06	64.07	287.98	16.79	304.77	363.45	98.18	461.62
Частен негарантиран външен дълг	1003.34	53.84	1057.18	124.83	20.75	145.58	431.20	39.17	470.36	1559.37	113.75	1673.12
Револвиращи кредити [7]	336.64	7.91	344.55	385.42	4.53	389.94	347.35	5.23	352.59	1069.41	17.67	1087.08
Търговски кредити [7]	7.42	0.00	7.42	7.39	0.00	7.39	6.90	0.00	6.90	21.72	0.00	21.72

(продължава)

(продължение) (млн. евро)

Институционални сектори	Април			Май			Юни			Второ тримесечие		
	Главница	Лихва	Общо	Главница	Лихва	Общо	Главница	Лихва	Общо	Главница	Лихва	Общо
I. Държавно управление [2]	**71.75**	**6.17**	**77.92**	**22.75**	**5.48**	**28.23**	**43.47**	**12.41**	**55.89**	**137.98**	**24.05**	**162.03**
Краткосрочни	***0.00***	***0.00***	***0.00***	***0.00***	***0.00***	***0.00***	***0.00***	***0.00***	***0.00***	***0.00***	***0.00***	***0.00***
Дългосрочни	***71.75***	***6.17***	***77.92***	***22.75***	***5.48***	***28.23***	***43.47***	***12.41***	***55.89***	***137.98***	***24.05***	***162.03***
Облигации	0.00	0.26	0.26	0.00	0.00	0.00	12.53	0.00	12.53	12.53	0.26	12.79
Облигации, притежавани от резиденти [3]	43.20	0.00	43.20	14.92	0.00	14.92	9.95	0.00	9.95	68.06	0.00	68.06
Заеми	28.55	5.90	34.46	7.83	5.48	13.31	21.00	12.41	33.41	57.39	23.79	81.18
II. Централна банка	**0.00**	**0.00**	**0.00**	**0.00**	**0.00**	**0.00**	**0.00**	**0.00**	**0.00**	**0.00**	**0.00**	**0.00**
III. Банки [4]	**93.18**	**3.46**	**96.64**	**96.29**	**2.62**	**98.91**	**53.86**	**8.46**	**62.33**	**243.34**	**14.53**	**257.87**
Краткосрочни	***88.99***	***0.24***	***89.23***	***79.17***	***0.23***	***79.40***	***41.84***	***0.50***	***42.34***	***210.00***	***0.97***	***210.96***
Заеми	84.84	0.24	85.08	0.29	0.23	0.52	0.24	0.50	0.74	85.36	0.97	86.33
Депозити	3.26	0.00	3.26	78.88	0.00	78.88	0.08	0.00	0.08	82.22	0.00	82.22
Други задължения	0.90	0.00	0.90	0.00	0.00	0.00	41.51	0.00	41.51	42.41	0.00	42.41
Дългосрочни	***4.19***	***3.22***	***7.41***	***17.13***	***2.39***	***19.51***	***12.03***	***7.96***	***19.99***	***33.34***	***13.57***	***46.91***
Облигации	0.00	0.00	0.00	0.00	0.00	0.00	0.00	0.00	0.00			
Заеми	4.19	3.22	7.41	17.13	2.39	19.51	12.03	7.96	19.99	33.34	13.57	46.91
IV. Други сектори [5]	**213.43**	**27.79**	**241.21**	**167.51**	**21.95**	**189.46**	**111.90**	**29.02**	**140.92**	**492.83**	**78.76**	**571.59**
Краткосрочни	***72.22***	***8.80***	***81.02***	***59.14***	***4.67***	***63.81***	***42.69***	***10.08***	***52.76***	***174.04***	***23.55***	***197.59***
Инструменти на паричния пазар	0.00	0.00	0.00	0.00	0.00	0.00	0.00	0.00	0.00	0.00	0.00	0.00
Заеми	72.22	8.80	81.02	59.14	4.67	63.81	42.69	10.08	52.76	174.04	23.55	197.59
Дългосрочни	***141.21***	***18.99***	***160.20***	***108.37***	***17.28***	***125.65***	***69.21***	***18.94***	***88.15***	***318.79***	***55.21***	***374.00***
Облигации	1.96	0.00	1.96	0.00	0.00	0.00	0.00	0.00	0.00	1.96	0.00	1.96
Заеми	139.25	18.99	158.24	108.37	17.28	125.65	69.21	18.94	88.15	316.83	55.21	372.04
V. Преки инвестиции: вътрешнофирмени заеми	**54.72**	**10.86**	**65.58**	**214.85**	**7.16**	**222.01**	**65.95**	**24.24**	**90.19**	**335.52**	**42.26**	**377.78**
БРУТЕН ВЪНШЕН ДЪЛГ (I+II+III+IV+V)	**433.08**	**48.27**	**481.35**	**501.40**	**37.20**	**538.60**	**275.19**	**74.13**	**349.32**	**1209.66**	**159.61**	**1369.27**
Допълнителни показатели												
Дългосрочен външен дълг [6]	271.87	39.23	311.10	363.09	32.30	395.40	190.66	63.56	254.22	825.62	135.10	960.72
Краткосрочен външен дълг	161.21	9.04	170.25	138.30	4.90	143.21	84.52	10.57	95.10	384.04	24.51	408.56
Публичен и публичногарантиран външен дълг	80.61	12.19	92.81	23.74	9.77	33.50	60.37	20.74	81.11	164.72	42.70	207.42
Частен негарантиран външен дълг	352.47	36.08	388.54	477.66	27.44	505.10	214.81	53.40	268.21	1044.94	116.91	1161.85
Револвиращи кредити [7]	129.61	10.47	140.08	127.92	3.84	131.76	221.04	7.55	228.59	478.57	21.86	500.42
Търговски кредити [7]	0.00	0.00	0.00	0.00	0.00	0.00	0.00	0.00	0.00	0.00	0.00	0.00

(продължава)

(продължение) (млн. евро)

Институционални сектори	Юли			Август			Септември			Трето тримесечие		
	Главница	Лихва	Общо	Главница	Лихва	Общо	Главница	Лихва	Общо	Главница	Лихва	Общо
I. Държавно управление [2]	**68.24**	**21.24**	**89.47**	**5.16**	**1.42**	**6.57**	**34.54**	**9.09**	**43.63**	**107.94**	**31.74**	**139.67**
Краткосрочни	***0.00***	***0.00***	***0.00***	***0.00***	***0.00***	***0.00***	***0.00***	***0.00***	***0.00***	***0.00***	***0.00***	***0.00***
Дългосрочни	***68.24***	***21.24***	***89.47***	***5.16***	***1.42***	***6.57***	***34.54***	***9.09***	***43.63***	***107.94***	***31.74***	***139.67***
Облигации	0.00	33.25	33.25	0.00	0.00	0.00	1.75	0.00	1.75	1.75	33.25	35.00
Облигации, притежавани от резиденти [3]	65.65	-12.55	53.10	0.74	0.00	0.74	6.54	0.00	6.54	72.93	-12.55	60.38
Заеми	2.59	0.54	3.12	4.41	1.42	5.83	26.26	9.09	35.34	33.26	11.04	44.30
II. Централна банка	**0.00**	**0.00**	**0.00**	**0.00**	**0.00**	**0.00**	**0.00**	**0.00**	**0.00**	**0.00**	**0.00**	**0.00**
III. Банки [4]	**736.42**	**9.40**	**745.82**	**59.94**	**10.04**	**69.98**	**211.06**	**11.36**	**222.42**	**1007.43**	**30.80**	**1038.22**
Краткосрочни	***697.22***	***0.95***	***698.17***	***8.00***	***4.17***	***12.17***	***80.82***	***1.70***	***82.52***	***786.05***	***6.82***	***792.87***
Заеми	128.90	0.95	129.85	3.53	4.17	7.70	23.32	1.70	25.03	155.76	6.82	162.58
Депозити	568.32	0.00	568.32	0.02	0.00	0.02	57.49	0.00	57.49	625.84	0.00	625.84
Други задължения	0.00	0.00	0.00	4.45	0.00	4.45	0.00	0.00	0.00	4.45	0.00	4.45
Дългосрочни	***39.20***	***8.45***	***47.65***	***51.94***	***5.87***	***57.80***	***130.25***	***9.65***	***139.90***	***221.38***	***23.97***	***245.36***
Облигации	0.00	0.00	0.00	0.00	0.00	0.00	99.89	0.00	99.89			
Заеми	39.20	8.45	47.65	51.94	5.87	57.80	30.36	9.65	40.01	121.49	23.97	145.46
IV. Други сектори [5]	**128.19**	**23.81**	**152.00**	**68.72**	**17.70**	**86.43**	**104.33**	**25.17**	**129.50**	**301.24**	**66.69**	**367.93**
Краткосрочни	***67.72***	***9.17***	***76.89***	***13.00***	***7.09***	***20.09***	***38.44***	***8.34***	***46.78***	***119.17***	***24.60***	***143.76***
Инструменти на паричния пазар	0.00	0.00	0.00	0.00	0.00	0.00	0.00	0.00	0.00	0.00	0.00	0.00
Заеми	67.72	9.17	76.89	13.00	7.09	20.09	38.44	8.34	46.78	119.17	24.60	143.76
Дългосрочни	***60.46***	***14.64***	***75.11***	***55.72***	***10.61***	***66.34***	***65.88***	***16.83***	***82.72***	***182.07***	***42.09***	***224.16***
Облигации	6.73	0.00	6.73	0.04	0.00	0.04	9.05	0.00	9.05	15.82	0.00	15.82
Заеми	53.73	14.64	68.38	55.69	10.61	66.30	56.83	16.83	73.66	166.25	42.09	208.34
V. Преки инвестиции: вътрешнофирмени заеми	**88.39**	**24.33**	**112.72**	**51.94**	**3.94**	**55.88**	**39.46**	**12.58**	**52.04**	**179.78**	**40.86**	**220.64**
БРУТЕН ВЪНШЕН ДЪЛГ (I+II+III+IV+V)	**1021.23**	**78.78**	**1100.02**	**185.76**	**33.10**	**218.86**	**389.39**	**58.20**	**447.59**	**1596.38**	**170.09**	**1766.47**
Допълнителни показатели												
Дългосрочен външен дълг [6]	256.29	68.67	324.95	164.76	21.84	186.60	270.13	48.16	318.29	691.17	138.66	829.84
Краткосрочен външен дълг	764.95	10.12	775.06	21.00	11.26	32.26	119.26	10.04	129.31	905.21	31.42	936.63
Публичен и публичногарантиран външен дълг	69.15	25.75	94.90	9.39	3.21	12.60	37.94	14.51	52.44	116.48	43.47	159.95
Частен негарантиран външен дълг	952.08	53.03	1005.11	176.37	29.89	206.26	351.45	43.70	395.15	1479.91	126.62	1606.52
Револвиращи кредити [7]	582.14	15.55	597.69	663.15	7.05	670.21	650.16	17.66	667.81	1895.45	40.26	1935.71
Търговски кредити [7]	0.00	0.00	0.00	0.00	0.00	0.00	0.00	0.00	0.00	0.00	0.00	0.00

(продължава)

(продължение) (млн. евро)

Институционални сектори	Октомври			Ноември			Декември			Четвърто тримесечие		
	Главница	Лихва	Общо	Главница	Лихва	Общо	Главница	Лихва	Общо	Главница	Лихва	Общо
I. Държавно управление [2]	**19.83**	**6.04**	**25.87**	**135.26**	**5.58**	**140.84**	**65.01**	**13.99**	**79.00**	**220.10**	**25.61**	**245.71**
Краткосрочни	***0.00***	***0.00***	***0.00***	***0.00***	***0.00***	***0.00***	***0.00***	***0.00***	***0.00***	***0.00***	***0.00***	***0.00***
Дългосрочни	***19.83***	***6.04***	***25.87***	***135.26***	***5.58***	***140.84***	***65.01***	***13.99***	***79.00***	***220.10***	***25.61***	***245.71***
Облигации	0.00	0.26	0.26	0.00	0.00	0.00	0.00	0.00	0.00	0.00	0.26	0.26
Облигации, притежавани от резиденти [3]	19.30	0.00	19.30	128.79	0.00	128.79	0.00	0.00	0.00	148.09	0.00	148.09
Заеми	0.53	5.78	6.31	6.47	5.58	12.05	65.01	13.99	79.00	72.01	25.35	97.36
II. Централна банка	**0.00**	**0.00**	**0.00**	**0.00**	**0.00**	**0.00**	**0.00**	**0.00**	**0.00**	**0.00**	**0.00**	**0.00**
III. Банки [4]	**123.32**	**9.01**	**132.33**	**32.40**	**5.33**	**37.73**	**549.48**	**14.31**	**563.79**	**705.20**	**28.65**	**733.85**
Краткосрочни	***85.03***	***1.23***	***86.26***	***20.94***	***2.15***	***23.09***	***525.17***	***3.33***	***528.50***	***631.14***	***6.71***	***637.85***
Заеми	1.25	1.23	2.48	20.44	2.15	22.59	53.79	3.33	57.12	75.48	6.71	82.19
Депозити	64.37	0.00	64.37	0.00	0.00	0.00	431.52	0.00	431.52	495.89	0.00	495.89
Други задължения	19.41	0.00	19.41	0.50	0.00	0.50	39.87	0.00	39.87	59.77	0.00	59.77
Дългосрочни	***38.29***	***7.78***	***46.07***	***11.46***	***3.18***	***14.64***	***24.31***	***10.98***	***35.29***	***74.05***	***21.95***	***96.00***
Облигации	2.76	0.00	2.76	2.20	0.00	2.20	0.03	0.00	0.03			
Заеми	35.53	7.78	43.31	9.26	3.18	12.44	24.28	10.98	35.26	69.06	21.95	91.01
IV. Други сектори [5]	**93.71**	**17.95**	**111.66**	**76.77**	**20.07**	**96.85**	**90.30**	**18.32**	**108.62**	**260.79**	**56.34**	**317.13**
Краткосрочни	***5.80***	***0.36***	***6.16***	***10.06***	***5.29***	***15.35***	***33.36***	***4.96***	***38.33***	***49.22***	***10.62***	***59.84***
Инструменти на паричния пазар	0.00	0.00	0.00	0.00	0.00	0.00	0.00	0.00	0.00	0.00	0.00	0.00
Заеми	5.80	0.36	6.16	10.06	5.29	15.35	33.36	4.96	38.33	49.22	10.62	59.84
Дългосрочни	***87.92***	***17.58***	***105.50***	***66.71***	***14.79***	***81.50***	***56.94***	***13.36***	***70.30***	***211.57***	***45.72***	***257.29***
Облигации	0.00	0.00	0.00	12.42	0.00	12.42	12.28	0.00	12.28	24.70	0.00	24.70
Заеми	87.92	17.58	105.50	54.29	14.79	69.08	44.66	13.36	58.01	186.87	45.72	232.59
V. Преки инвестиции: вътрешнофирмени заеми	**95.28**	**22.39**	**117.67**	**57.92**	**3.42**	**61.34**	**44.07**	**19.73**	**63.80**	**197.27**	**45.54**	**242.81**
БРУТЕН ВЪНШЕН ДЪЛГ (I+II+III+IV+V)	**332.14**	**55.39**	**387.53**	**302.35**	**34.41**	**336.76**	**748.87**	**66.35**	**815.22**	**1383.36**	**156.15**	**1539.51**
Допълнителни показатели												
Дългосрочен външен дълг [6]	241.31	53.80	295.11	271.35	26.97	298.32	190.33	58.06	248.39	702.99	138.82	841.82
Краткосрочен външен дълг	90.82	1.60	92.42	31.00	7.44	38.44	558.53	8.29	566.83	680.36	17.33	697.69
Публичен и публичногарантиран външен дълг	54.64	10.93	65.56	136.50	13.37	149.87	77.29	21.62	98.91	268.43	45.92	314.35
Частен негарантиран външен дълг	277.50	44.47	321.97	165.85	21.04	186.88	671.58	44.73	716.31	1114.93	110.23	1225.16
Революриращи кредити [7]	3.07	0.21	3.28	407.45	6.21	413.66	450.60	15.57	466.17	861.13	21.98	883.11
Търговски кредити [7]	0.00	0.00	0.00	0.00	0.00	0.00	0.00	0.00	0.00	0.00	0.00	0.00

(продължава)

(продължение) (млн. евро)

Институционални сектори	Общо 2008 г.		
	Главница	Лихва	Общо
I. Държавно управление [2]	**819.52**	**168.57**	**988.08**
Краткосрочни	***0.00***	***0.00***	***0.00***
Дългосрочни	***819.52***	***168.57***	***988.08***
Облигации	14.33	132.06	146.40
Облигации, притежавани от резиденти[3]	324.72	-41.39	283.33
Заеми	480.46	77.90	558.36
II. Централна банка	**0.00**	**0.00**	**0.00**
III. Банки [4]	**2853.67**	**92.55**	**2946.22**
Краткосрочни	***2494.66***	***18.39***	***2513.06***
Заеми	337.41	18.39	355.81
Депозити	1991.94	0.00	1991.94
Други задължения	165.31	0.00	165.31
Дългосрочни	***359.00***	***74.16***	***433.16***
Облигации			
Заеми	254.10	74.16	328.26
IV. Други сектори [5]	**1528.67**	**265.15**	**1793.82**
Краткосрочни	***437.50***	***79.74***	***517.23***
Инструменти на паричния пазар	0.00	0.00	0.00
Заеми	437.50	79.74	517.23
Дългосрочни	***1091.17***	***185.41***	***1276.58***
Облигации	52.71	0.00	52.71
Заеми	1038.46	185.41	1223.87
V. Преки инвестиции: вътрешнофирмени заеми	**910.36**	**171.51**	**1081.88**
БРУТЕН ВЪНШЕН ДЪЛГ (I+II+III+IV+V)	**6112.22**	**697.78**	**6810.00**
Допълнителни показатели			
Дългосрочен външен дълг [6]	3180.06	599.65	3779.71
Краткосрочен външен дълг	2932.16	98.13	3030.29
Публичен и публичногарантиран външен дълг	913.07	230.26	1143.34
Частен негарантиран външен дълг	5199.15	467.51	5666.66
Revolвиращи кредити [7]	4304.56	101.77	4406.33
Търговски кредити [7]	21.72	0.00	21.72

1 Фактически плащания. Предварителни данни. Данните са преизчислени в евро по средномесечен курс на съответните валути.
2 Източник: *Регистър на държавния и държавногарантирания дълг* на Министерството на финансите – предварителни данни за декември 2008 г. към 26 януари 2009 г. Не включва данни за плащанията на фирмите от публичния сектор и за държавногарантирания дълг.
3 Поради прилагане на резидентния принцип плащанията по външния дълг се намаляват с плащанията по ценни книжа, притежавани от резиденти, и се увеличават с размера на преминалите от нерезиденти към резиденти ценни книжа (емитирани от резиденти на международните финансови пазари).
4 По данни от банките. Не са включени депозитите, свързани с условни задължения.
5 Включва извършени плащания на главници и лихви по кредити (без вътрешнофирмени кредити), регистрирани в БНБ и за които тя е получила информация и плащанията по държавногарантирания дълг (източник: *Регистър на държавния и държавногарантирания дълг* на Министерството на финансите – предварителни данни за декември 2008 г. към 26 януари 2009 г.).
6 В съответствие с изискванията на *Ръководството по статистика на външния дълг, 2003 г. (EXTERNAL DEBT STATISTICS, Guide for Compilers and Users, IMF 2003*) т. 3.14 и 7.5 плащанията по преки инвестиции се включват в обслужването на дългосрочния външен дълг.
7 Данните не се включват в таблиците *Обслужване на брутния външен дълг*.

Източник: БНБ.

2.6. ДЪЛГОВИ ИНДИКАТОРИ*

(%)

	2008 г.					
	III	VI	IX	X	XI	XII
Брутен външен дълг/БВП	87.4	97.7	105.0	107.2	109.2	107.4
Краткосрочен дълг/брутен външен дълг	33.9	36.6	37.5	37.9	37.4	36.4
Краткосрочен дълг/БВП	29.6	35.8	39.4	40.7	40.8	39.1
Валутни резерви на БНБ/краткосрочен дълг	119.8	108.4	109.6	102.3	102.8	95.3
Обслужване на брутния външен дълг/БВП	6.3	10.3	15.4	16.6	17.6	20.0
Обслужване на брутния външен дълг/износ на стоки и нефакторни услуги	47.9	35.2	32.3	31.6	31.1	33.2

* Предварителни данни за БВП за 2008 г. Данните, които отразяват потоци, обхващат периода от началото на годината до края на отчетния месец, а тези, които представляват размер (салда), са към края на отчетния месец.

Източници: БНБ, МФ, банките и местни физически и юридически лица.

2.7. МЕЖДУНАРОДНА ИНВЕСТИЦИОННА ПОЗИЦИЯ НА БЪЛГАРИЯ

(млн. евро)

	III.2008	VI.2008	IX.2008
Международна инвестиционна позиция, нето[1]	**-26 574.7**	**-30 062.9**	**-31 905.4**
Активи	**20 046.3**	**21 115.1**	**22 405.7**
Преки инвестиции в чужбина [2]	817.8	872.0	841.3
Дялов капитал и реинвестирана печалба	722.2	768.2	807.0
Друг капитал	95.6	103.8	34.3
Портфейлни инвестиции [3]	925.9	1 066.9	1 179.4
Акции	229.8	221.2	193.2
Дългови книжа	696.1	845.8	986.2
Облигации	620.6	766.5	882.6
Инструменти на паричния пазар	75.4	79.3	103.6
Финансови деривати	114.2	134.8	122.9
Други инвестиции	6 074.0	5 807.2	5 540.0
Търговски кредити [4]	737.3	843.5	843.5
Заеми [5]	550.6	600.7	617.4
Централна банка	0.0	0.0	0.0
Държавно управление	0.0	0.0	0.0
Банки	279.4	307.9	313.1
Други сектори	271.2	292.8	304.3
Валута и депозити [6]	3 351.0	3 810.0	3 722.0
Други активи	1 435.1	553.0	357.1
Централна банка	0.0	0.0	0.0
Държавно управление	1 368.3	485.6	281.5
Банки	66.8	67.4	75.7
Други сектори	0.0	0.0	0.0
Резервни активи [7]	12 114.5	13 234.1	14 722.0
Пасиви	**46 621.1**	**51 178.0**	**54 311.1**
Преки инвестиции в България [2]	26 306.4	28 532.6	30 076.5
Дялов капитал и реинвестирана печалба	16 420.3	17 892.1	18 679.8
Друг капитал	9 886.1	10 640.5	11 396.7
Портфейлни инвестиции [8]	2 453.5	2 375.4	2 194.7
Акции	789.4	749.0	669.4
Дългови книжа	1 664.1	1 626.4	1 525.3
Облигации	1 664.1	1 626.4	1 525.3
Инструменти на паричния пазар	0.0	0.0	0.0
Финансови деривати [8]	31.7	24.4	19.4
Други инвестиции	17 829.4	20 245.5	22 020.6
Търговски кредити [9]	1 540.9	1 641.0	1 668.7
Заеми	12 235.6	13 186.0	14 263.4
Централна банка [10]	0.0	0.0	0.0
Държавно управление [11]	1 571.1	1 525.9	1 542.0
Банки [12]	1 797.7	2 333.1	2 810.2
Други сектори [13]	8 866.8	9 327.0	9 911.2
Валута и депозити [14]	3 728.9	5 318.5	5 946.7
Други пасиви	324.0	99.9	141.8
Централна банка	0.0	0.0	0.0
Държавно управление	0.1	0.1	0.1
Банки	88.9	99.8	141.6
Други сектори	235.0	0.0	0.0

1 Предварителни данни. Равностойността в евро е изчислена по курс на съответните чуждестранни валути към края на периода. Данните са ревизирани.
2 Информация за съставянето на размера на преките инвестиции вижте в „Методологически бележки по съставянето на международната инвестиционна позиция на България“, публикувани на интернет страницата на БНБ – *www.bnb.bg*.
3 Включват се ценни книжа, емитирани от нерезиденти и притежавани от резиденти. Източници: банките, инвестиционни посредници-небанки и други финансови институции.
4 Включват се отчетените външни вземания на страната по търговски кредити (платени аванси и вземания от доставчици). Поради тримесечната отчетност на тези задължения, данните подлежат на ревизия.
5 Данните се базират на отчетите, предоставени на БНБ от банки и фирми, отпуснали финансови кредити на нерезиденти. Поради тримесечната отчетност на тези задължения, данните за фирмите подлежат на ревизия.
6 Източник: Банка за международни разплащания – Базел. Към септември 2008 г. са използвани последните публикувани данни – за юни 2008 г.
7 Включва и монетарно, и немонетарно злато, оценени по пазарна стойност. Източник: управление „Емисионно“ на БНБ.
8 Източник: Централен депозитар АД.
9 Включват се отчетените външни задължения на местни юридически лица по търговски кредити (получени аванси и задължения към доставчици). Поради тримесечната отчетност на тези задължения, данните подлежат на ревизия.
10 Включва задълженията към Международния валутен фонд.
11 Източник: *Регистър на държавния и държавногарантирания дълг* на Министерството на финансите – предварителни данни към 28 ноември 2008 г. Не се включват задълженията на фирмите от публичния сектор и държавногарантирания дълг.
12 Данни от месечните отчети на банките.
13 Данни за фирмите от публичния и частния сектор, вкл. държавногарантираните кредити. Не се включват вътрешнофирмените заеми. Данните обхващат само кредитите, регистрирани в БНБ и за които тя е получила информация. Поради тримесечната отчетност на тези задължения, данните подлежат на ревизия.
14 По данни от банките (вкл. данни за банките от публичния и частния сектор). Не са включени депозитите, свързани с условни задължения.

Източник: БНБ.

2.8. РАМКА НА МЕЖДУНАРОДНИТЕ РЕЗЕРВИ И ЛИКВИДНОСТ В ЧУЖДЕСТРАННА ВАЛУТА

2.8.1. Част I. ОФИЦИАЛНИ РЕЗЕРВНИ АКТИВИ И ДРУГИ АКТИВИ В ЧУЖДЕСТРАННА ВАЛУТА (ПРИБЛИЗИТЕЛНА ПАЗАРНА СТОЙНОСТ)

(млн. евро)

	I.2008	II.2008	III.2008	IV.2008	V.2008	VI.2008	VII.2008	VIII.2008	IX.2008	X.2008	XI.2008	XII.2008	I.2009
А. Официални резервни активи	**11679.6**	**11656.2**	**12114.5**	**12936.8**	**12813.9**	**13234.1**	**13643.1**	**14377.1**	**14722.0**	**14192.4**	**14320.7**	**12713.1**	**12122.6**
1) Резерви в чуждестранна валута (в конвертируеми чуждестранни валути) [1]	10847.7	10804.0	11316.7	12183.6	12048.0	12445.3	12856.6	13609.8	13917.9	13415.7	13464.6	11886.0	11163.4
а) Ценни книжа	9244.6	9284.5	9138.1	10169.4	10717.2	10739.9	11532.4	12003.2	12939.0	11831.1	11635.1	10533.1	9350.2
от които: с емитент със седалище в отчитащата страна, но с местоположение в чужбина	-	-	-	-	-	-	-	-	-	-	-	-	-
б) общо валутни депозити в:	1603.1	1519.5	2178.6	2014.2	1330.8	1705.5	1324.2	1606.6	978.9	1584.7	1829.4	1352.9	1813.2
други национални централни банки, БМР и МВФ	64.2	64.9	54.0	59.0	56.4	72.5	47.1	57.3	72.5	82.3	46.0	45.0	58.8
банки със седалище в отчитащата страна	-	-	-	-	-	-	-	-	-	-	-	-	-
от които: с местоположение в чужбина	-	-	-	-	-	-	-	-	-	-	-	-	-
банки със седалище извън отчитащата страна	1538.9	1454.6	2124.6	1955.2	1274.4	1633.0	1277.1	1549.3	906.4	1502.4	1783.5	1307.9	1754.4
от които: с местоположение в отчитащата страна	-	-	-	-	-	-	-	-	-	-	-	-	-
2) Резервна позиция при МВФ	35.8	35.4	34.7	34.9	34.9	34.6	34.7	35.6	36.4	39.1	39.4	36.8	39.0
3) СПТ	0.7	0.8	4.1	4.1	4.2	4.2	4.2	4.4	4.5	4.8	4.9	4.6	4.9
4) Злато (включително златни депозити и суап) [2]	795.5	816.1	759.0	714.2	726.8	750.0	747.6	727.3	763.2	732.8	811.8	785.8	915.3
обем в милиони чисти тройунции	1.3	1.3	1.3	1.3	1.3	1.3	1.3	1.3	1.3	1.3	1.3	1.3	1.3
5) Други резервни активи	-	-	-	-	-	-	-	-	-	-	-	-	-
финансови деривати	-	-	-	-	-	-	-	-	-	-	-	-	-
заеми към небанкови институции – чуждестранни лица	-	-	-	-	-	-	-	-	-	-	-	-	-
други [3]	-	-	-	-	-	-	-	-	-	-	-	-	-
Б. Други активи в чуждестранна валута	**371.7**	**369.1**	**361.8**	**369.7**	**347.7**	**357.5**	**351.4**	**359.9**	**338.0**	**329.1**	**307.4**	**265.5**	**263.7**
ценни книжа извън официалните резервни активи	-	-	-	-	-	-	-	-	-	-	-	-	-
депозити извън официалните резервни активи [4]	359.2	355.9	348.8	358.2	335.9	345.4	339.6	348.6	326.7	318.3	295.6	254.1	254.1
заеми извън официалните резервни активи	-	-	-	-	-	-	-	-	-	-	-	-	-
финансови деривати извън официалните резервни активи	-	-	-	-	-	-	-	-	-	-	-	-	-
злато извън официалните резервни активи	12.5	13.2	13.0	11.5	11.8	12.1	11.8	11.3	11.3	10.8	11.8	11.4	9.7
други [5]	-	-	-	-	-	-	-	-	-	-	-	-	-

[1] Резерви в чуждестранна валута, управлявани пряко от БНБ.
[2] Златото се оценява по пазарна цена.
[3] Натрупана начислена лихва.
[4] Депозити на правителството в местни банки.
[5] Обезпечение на брейди облигации.

Източник: БНБ.

2.8.2. Част II. БЕЗУСЛОВНО ИЗТИЧАНЕ НА АКТИВИ В ЧУЖДЕСТРАННА ВАЛУТА (НОМИНАЛНА СТОЙНОСТ) ПРЕЗ СЛЕДВАЩИТЕ 12 МЕСЕЦА

(млн. евро)

	I.2008	II.2008	III.2008	IV.2008	V.2008	VI.2008	VII.2008	VIII.2008	IX.2008	X.2008	XI.2008	XII.2008	I.2009
ОБЩО													
1. Заеми в чуждестранна валута; ценни книжа и депозити	**-455.0**	**-422.7**	**-390.9**	**-386.7**	**-389.5**	**-394.6**	**-393.8**	**-390.7**	**-400.7**	**-415.2**	**-422.7**	**-393.6**	**-392.1**
изходящи потоци (-) (главница)	-200.6	-170.3	-161.3	-159.0	-158.6	-162.3	-162.4	-162.4	-171.5	-176.9	-178.1	-149.9	-149.1
изходящи потоци (-) (лихва)	-254.4	-252.5	-229.7	-227.7	-230.9	-232.3	-231.4	-228.3	-229.2	-238.3	-244.6	-243.7	-243.0
входящи потоци (+) (главница)	-	-	-	-	-	-	-	-	-	-	-	-	-
входящи потоци (+) (лихва)	-	-	-	-	-	-	-	-	-	-	-	-	-
2. Агрегирани къси и дълги позиции във форуърди и фючърси в чуждестранна валута спрямо местна валута (включително форуърд частта на валутните суапове)	**-**	**-**	**-**	**-**	**-**	**-**	**-**	**-**	**-**	**-**	**-**	**-**	**-**
а) къси позиции (-)	-	-	-	-	-	-	-	-	-	-	-	-	-
б) дълги позиции (+)	-	-	-	-	-	-	-	-	-	-	-	-	-
3. Други	**-**	**-**	**-**	**-**	**-**	**-**	**-**	**-**	**-**	**-**	**-**	**-**	**-**
изходящи потоци по репо-сделки (-)	-	-	-	-	-	-	-	-	-	-	-	-	-
входящи потоци по обратни репо-сделки (+)	-	-	-	-	-	-	-	-	-	-	-	-	-
търговски кредит (-)	-	-	-	-	-	-	-	-	-	-	-	-	-
търговски кредит (+)	-	-	-	-	-	-	-	-	-	-	-	-	-
други сметки за плащане (-)	-	-	-	-	-	-	-	-	-	-	-	-	-
други сметки за получаване (+)	-	-	-	-	-	-	-	-	-	-	-	-	-
С ОСТАТЪЧЕН МАТУРИТЕТ, ПО-МАЛЪК ИЛИ РАВЕН НА 1 МЕСЕЦ (n<=1)													
1. Заеми в чуждестранна валута; ценни книжа и депозити	**-38.0**	**-17.1**	**-9.1**	**-14.6**	**-34.2**	**-41.0**	**-6.2**	**-35.4**	**-9.2**	**-8.2**	**-78.9**	**-107.9**	**-10.2**
изходящи потоци (-) (главница)	-35.7	-8.5	-0.4	-3.6	-21.5	-2.9	-4.6	-26.3	-0.4	-3.1	-65.0	-3.2	-8.6
изходящи потоци (-) (лихва)	-2.4	-8.6	-8.7	-11.0	-12.6	-38.1	-1.5	-9.1	-8.8	-5.1	-14.0	-104.7	-1.6
входящи потоци (+) (главница)	-	-	-	-	-	-	-	-	-	-	-	-	-
входящи потоци (+) (лихва)	-	-	-	-	-	-	-	-	-	-	-	-	-
2. Агрегирани къси и дълги позиции във форуърди и фючърси в чуждестранна валута спрямо местна валута (включително форуърд частта на валутните суапове)	**-**	**-**	**-**	**-**	**-**	**-**	**-**	**-**	**-**	**-**	**-**	**-**	**-**
а) къси позиции (-)	-	-	-	-	-	-	-	-	-	-	-	-	-
б) дълги позиции (+)	-	-	-	-	-	-	-	-	-	-	-	-	-
3. Други	**-**	**-**	**-**	**-**	**-**	**-**	**-**	**-**	**-**	**-**	**-**	**-**	**-**
изходящи потоци по репо-сделки (-)	-	-	-	-	-	-	-	-	-	-	-	-	-
входящи потоци по обратни репо-сделки (+)	-	-	-	-	-	-	-	-	-	-	-	-	-
търговски кредит (-)	-	-	-	-	-	-	-	-	-	-	-	-	-
търговски кредит (+)	-	-	-	-	-	-	-	-	-	-	-	-	-
други сметки за плащане (-)	-	-	-	-	-	-	-	-	-	-	-	-	-
други сметки за получаване (+)	-	-	-	-	-	-	-	-	-	-	-	-	-

(продължава)

2.8.2. Част II. БЕЗУСЛОВНО ИЗТИЧАНЕ НА АКТИВИ В ЧУЖДЕСТРАННА ВАЛУТА (НОМИНАЛНА СТОЙНОСТ) ПРЕЗ СЛЕДВАЩИТЕ 12 МЕСЕЦА
(продължение)

(млн. евро)

	I.2008	II.2008	III.2008	IV.2008	V.2008	VI.2008	VII.2008	VIII.2008	IX.2008	X.2008	XI.2008	XII.2008	I.2009
С ОСТАТЪЧЕН МАТУРИТЕТ, ПО-ГОЛЯМ ОТ 1 И ПО-МАЛЪК ИЛИ РАВЕН НА 3 МЕСЕЦА (1<n<=3)													
1. Заеми в чуждестранна валута; ценни книжа и депозити	**-30.2**	**-26.1**	**-54.3**	**-74.9**	**-47.1**	**-41.5**	**-44.8**	**-17.4**	**-86.5**	**-186.1**	**-118.2**	**-39.8**	**-40.9**
изходящи потоци (-) (главница)	-12.0	-4.1	-26.4	-24.4	-7.4	-30.8	-26.9	-3.5	-67.4	-67.5	-11.8	-28.7	-20.6
изходящи потоци (-) (лихва)	-18.2	-21.9	-27.9	-50.5	-39.7	-10.7	-17.9	-13.9	-19.0	-118.5	-106.4	-11.1	-20.3
входящи потоци (+) (главница)	-	-	-	-	-	-	-	-	-	-	-	-	-
входящи потоци (+) (лихва)	-	-	-	-	-	-	-	-	-	-	-	-	-
2. Агрегирани къси и дълги позиции във форуърди и фючърси в чуждестранна валута спрямо местна валута (включително форуърд частта на валутните суапове)	**-**	**-**	**-**	**-**	**-**	**-**	**-**	**-**	**-**	**-**	**-**	**-**	**-**
а) къси позиции (-)	-	-	-	-	-	-	-	-	-	-	-	-	-
б) дълги позиции (+)	-	-	-	-	-	-	-	-	-	-	-	-	-
3. Други	**-**	**-**	**-**	**-**	**-**	**-**	**-**	**-**	**-**	**-**	**-**	**-**	**-**
изходящи потоци по репо-сделки (-)	-	-	-	-	-	-	-	-	-	-	-	-	-
входящи потоци по обратни репо-сделки (+)	-	-	-	-	-	-	-	-	-	-	-	-	-
търговски кредит (-)	-	-	-	-	-	-	-	-	-	-	-	-	-
търговски кредит (+)	-	-	-	-	-	-	-	-	-	-	-	-	-
други сметки за плащане (-)	-	-	-	-	-	-	-	-	-	-	-	-	-
други сметки за получаване (+)	-	-	-	-	-	-	-	-	-	-	-	-	-
С ОСТАТЪЧЕН МАТУРИТЕТ, ПО-ГОЛЯМ ОТ 3 И ПО-МАЛЪК ИЛИ РАВЕН НА 12 МЕСЕЦА (3<n<=12)													
1. Заеми в чуждестранна валута; ценни книжа и депозити	**-386.8**	**-379.6**	**-327.6**	**-297.2**	**-308.3**	**-312.1**	**-342.8**	**-337.9**	**-305.0**	**-220.9**	**-225.6**	**-245.9**	**-341.0**
изходящи потоци (-) (главница)	-152.9	-157.7	-134.5	-130.9	-129.7	-128.6	-130.9	-132.6	-103.6	-106.3	-101.4	-118.0	-119.8
изходящи потоци (-) (лихва)	-233.9	-222.0	-193.1	-166.2	-178.6	-183.5	-212.0	-205.3	-201.4	-114.7	-124.2	-127.9	-221.2
входящи потоци (+) (главница)	-	-	-	-	-	-	-	-	-	-	-	-	-
входящи потоци (+) (лихва)	-	-	-	-	-	-	-	-	-	-	-	-	-
2. Агрегирани къси и дълги позиции във форуърди и фючърси в чуждестранна валута спрямо местна валута (включително форуърд частта на валутните суапове)	**-**	**-**	**-**	**-**	**-**	**-**	**-**	**-**	**-**	**-**	**-**	**-**	**-**
а) къси позиции (-)	-	-	-	-	-	-	-	-	-	-	-	-	-
б) дълги позиции (+)	-	-	-	-	-	-	-	-	-	-	-	-	-
3. Други	**-**	**-**	**-**	**-**	**-**	**-**	**-**	**-**	**-**	**-**	**-**	**-**	**-**
изходящи потоци по репо-сделки (-)	-	-	-	-	-	-	-	-	-	-	-	-	-
входящи потоци по обратни репо-сделки (+)	-	-	-	-	-	-	-	-	-	-	-	-	-
търговски кредит (-)	-	-	-	-	-	-	-	-	-	-	-	-	-
търговски кредит (+)	-	-	-	-	-	-	-	-	-	-	-	-	-
други сметки за плащане (-)	-	-	-	-	-	-	-	-	-	-	-	-	-
други сметки за получаване (+)	-	-	-	-	-	-	-	-	-	-	-	-	-

Източник: БНБ.

2.8.3. Част III. УСЛОВНО ИЗТИЧАНЕ НА АКТИВИ В ЧУЖДЕСТРАННА ВАЛУТА (НОМИНАЛНА СТОЙНОСТ) ПРЕЗ СЛЕДВАЩИТЕ 12 МЕСЕЦА

(млн. евро)

	I.2008	II.2008	III.2008	IV.2008	V.2008	VI.2008	VII.2008	VIII.2008	IX.2008	X.2008	XI.2008	XII.2008	I.2009
ОБЩО													
1. Условни задължения в чуждестранна валута	-72.0	-71.7	-69.1	-80.0	-79.8	-80.7	-82.5	-83.9	-84.8	-91.3	-94.7	-93.6	-94.1
а) гаранции за обезпечение по дълг, дължим до 1 година	-	-	-	-	-	-	-	-	-	-	-	-	-
б) други условни задължения	-72.0	-71.7	-69.1	-80.0	-79.8	-80.7	-82.5	-83.9	-84.8	-91.3	-94.7	-93.6	-94.1
2. Ценни книжа в чуждестранна валута, емитирани с включени опции (упражняеми облигации)	-	-	-	-	-	-	-	-	-	-	-	-	-
3.1. Неусвоени, безусловни кредитни линии, предоставени от:	-	-	-	-	-	-	-	-	-	-	-	-	-
а) други национални парични власти; БМР; МВФ; други международни организации	-	-	-	-	-	-	-	-	-	-	-	-	-
други национални парични власти (+)	-	-	-	-	-	-	-	-	-	-	-	-	-
БМР (+)	-	-	-	-	-	-	-	-	-	-	-	-	-
МВФ (+)	-	-	-	-	-	-	-	-	-	-	-	-	-
б) банки и други финансови институции със седалище в отчитащата страна (+)	-	-	-	-	-	-	-	-	-	-	-	-	-
в) банки и други финансови институции със седалище извън отчитащата страна (+)	-	-	-	-	-	-	-	-	-	-	-	-	-
3.2. Неусвоени, безусловни кредитни линии, предоставени на:	-	-	-	-	-	-	-	-	-	-	-	-	-
а) други национални парични власти; БМР; МВФ; други международни организации	-	-	-	-	-	-	-	-	-	-	-	-	-
други национални парични власти (-)	-	-	-	-	-	-	-	-	-	-	-	-	-
БМР (-)	-	-	-	-	-	-	-	-	-	-	-	-	-
МВФ (-)	-	-	-	-	-	-	-	-	-	-	-	-	-
б) банки и други финансови институции със седалище в отчитащата страна (-)	-	-	-	-	-	-	-	-	-	-	-	-	-
в) банки и други финансови институции със седалище извън отчитащата страна (-)	-	-	-	-	-	-	-	-	-	-	-	-	-
4. Агрегирани къси и дълги позиции в опции в чуждестранна валута спрямо местна валута	-	-	-	-	-	-	-	-	-	-	-	-	-
а) къси позиции	-	-	-	-	-	-	-	-	-	-	-	-	-
купени пут-опции (put options) [1]	-	-	-	-	-	-	-	-	-	-	-	-	-
записани кол-опции (call options) [2]	-	-	-	-	-	-	-	-	-	-	-	-	-
б) дълги позиции	-	-	-	-	-	-	-	-	-	-	-	-	-
купени кол-опции (call options)	-	-	-	-	-	-	-	-	-	-	-	-	-
записани пут-опции (put options)	-	-	-	-	-	-	-	-	-	-	-	-	-

(продължава)

2.8.3. Част III. УСЛОВНО ИЗТИЧАНЕ НА АКТИВИ В ЧУЖДЕСТРАННА ВАЛУТА (НОМИНАЛНА СТОЙНОСТ) ПРЕЗ СЛЕДВАЩИТЕ 12 МЕСЕЦА
(продължение)

(млн. евро)

	I.2008	II.2008	III.2008	IV.2008	V.2008	VI.2008	VII.2008	VIII.2008	IX.2008	X.2008	XI.2008	XII.2008	I.2009
Допълнителни показатели: опции „в парите“													
1) По текущи валутни курсове	-	-	-	-	-	-	-	-	-	-	-	-	-
а) къса позиция	-	-	-	-	-	-	-	-	-	-	-	-	-
б) дълга позиция	-	-	-	-	-	-	-	-	-	-	-	-	-
2) + 5% (обезценяване с 5%)	-	-	-	-	-	-	-	-	-	-	-	-	-
а) къса позиция	-	-	-	-	-	-	-	-	-	-	-	-	-
б) дълга позиция	-	-	-	-	-	-	-	-	-	-	-	-	-
3) -5% (надценяване с 5%)	-	-	-	-	-	-	-	-	-	-	-	-	-
а) къса позиция	-	-	-	-	-	-	-	-	-	-	-	-	-
б) дълга позиция	-	-	-	-	-	-	-	-	-	-	-	-	-
4) +10% (обезценяване с 10%)	-	-	-	-	-	-	-	-	-	-	-	-	-
а) къса позиция	-	-	-	-	-	-	-	-	-	-	-	-	-
б) дълга позиция	-	-	-	-	-	-	-	-	-	-	-	-	-
5) -10% (надценяване с 10%)	-	-	-	-	-	-	-	-	-	-	-	-	-
а) къса позиция	-	-	-	-	-	-	-	-	-	-	-	-	-
б) дълга позиция	-	-	-	-	-	-	-	-	-	-	-	-	-
6) други	-	-	-	-	-	-	-	-	-	-	-	-	-
а) къса позиция	-	-	-	-	-	-	-	-	-	-	-	-	-
б) дълга позиция	-	-	-	-	-	-	-	-	-	-	-	-	-
С ОСТАТЪЧЕН МАТУРИТЕТ, ПО-МАЛЪК ИЛИ РАВЕН НА 1 МЕСЕЦ (n<=1)													
1. Условни задължения в чуждестранна валута	**-6.8**	**-3.9**	**-5.9**	**-3.9**	**-12.6**	**-2.0**	**-5.3**	**-3.8**	**-5.4**	**-1.6**	**-14.4**	**-2.2**	**-5.7**
а) гаранции за обезпечение по дълг, дължим до 1 година	-	-	-	-	-	-	-	-	-	-	-	-	-
б) други условни задължения	-6.8	-3.9	-5.9	-3.9	-12.6	-2.0	-5.3	-3.8	-5.4	-1.6	-14.4	-2.2	-5.7
2. Ценни книжа в чуждестранна валута, емитирани с включени опции (упражняеми облигации)	**-**	**-**	**-**	**-**	**-**	**-**	**-**	**-**	**-**	**-**	**-**	**-**	**-**
3.1. Неусвоени, безусловни кредитни линии, предоставени от:	**-**	**-**	**-**	**-**	**-**	**-**	**-**	**-**	**-**	**-**	**-**	**-**	**-**
а) други национални парични власти; БМР; МВФ; други международни организации	-	-	-	-	-	-	-	-	-	-	-	-	-
други национални парични власти (+)	-	-	-	-	-	-	-	-	-	-	-	-	-
БМР (+)	-	-	-	-	-	-	-	-	-	-	-	-	-
МВФ (+)	-	-	-	-	-	-	-	-	-	-	-	-	-
б) банки и други финансови институции със седалище в отчитащата страна (+)	-	-	-	-	-	-	-	-	-	-	-	-	-
в) банки и други финансови институции със седалище извън отчитащата страна (+)	-	-	-	-	-	-	-	-	-	-	-	-	-

(продължава)

2.8.3. Част III. УСЛОВНО ИЗТИЧАНЕ НА АКТИВИ В ЧУЖДЕСТРАННА ВАЛУТА (НОМИНАЛНА СТОЙНОСТ) ПРЕЗ СЛЕДВАЩИТЕ 12 МЕСЕЦА
(продължение)

(млн. евро)

	I.2008	II.2008	III.2008	IV.2008	V.2008	VI.2008	VII.2008	VIII.2008	IX.2008	X.2008	XI.2008	XII.2008	I.2009
3.2. Неусвоени, безусловни кредитни линии, предоставени на:	**-**	**-**	**-**	**-**	**-**	**-**	**-**	**-**	**-**	**-**	**-**	**-**	**-**
а) други национални парични власти; БМР; МВФ; други международни организации	-	-	-	-	-	-	-	-	-	-	-	-	-
други национални парични власти (-)	-	-	-	-	-	-	-	-	-	-	-	-	-
БМР (-)	-	-	-	-	-	-	-	-	-	-	-	-	-
МВФ (-)	-	-	-	-	-	-	-	-	-	-	-	-	-
б) банки и други финансови институции със седалище в отчитащата страна (-)	-	-	-	-	-	-	-	-	-	-	-	-	-
в) банки и други финансови институции със седалище извън отчитащата страна (-)	-	-	-	-	-	-	-	-	-	-	-	-	-
4. Агрегирани къси и дълги позиции в опции в чуждестранна валута спрямо местна валута	**-**	**-**	**-**	**-**	**-**	**-**	**-**	**-**	**-**	**-**	**-**	**-**	**-**
а) къси позиции	-	-	-	-	-	-	-	-	-	-	-	-	-
купени пут-опции (put options)	-	-	-	-	-	-	-	-	-	-	-	-	-
записани кол-опции (call options)	-	-	-	-	-	-	-	-	-	-	-	-	-
б) дълги позиции	-	-	-	-	-	-	-	-	-	-	-	-	-
купени кол-опции (call options)	-	-	-	-	-	-	-	-	-	-	-	-	-
записани пут-опции (put options)	-	-	-	-	-	-	-	-	-	-	-	-	-
Допълнителни показатели: опции „в парите“													
1) По текущи валутни курсове	-	-	-	-	-	-	-	-	-	-	-	-	-
а) къса позиция	-	-	-	-	-	-	-	-	-	-	-	-	-
б) дълга позиция	-	-	-	-	-	-	-	-	-	-	-	-	-
2) + 5% (обезценяване с 5%)	-	-	-	-	-	-	-	-	-	-	-	-	-
а) къса позиция	-	-	-	-	-	-	-	-	-	-	-	-	-
б) дълга позиция	-	-	-	-	-	-	-	-	-	-	-	-	-
3) - 5% (надценяване с 5%)	-	-	-	-	-	-	-	-	-	-	-	-	-
а) къса позиция	-	-	-	-	-	-	-	-	-	-	-	-	-
б) дълга позиция	-	-	-	-	-	-	-	-	-	-	-	-	-
4) +10% (обезценяване с 10%)	-	-	-	-	-	-	-	-	-	-	-	-	-
а) къса позиция	-	-	-	-	-	-	-	-	-	-	-	-	-
б) дълга позиция	-	-	-	-	-	-	-	-	-	-	-	-	-
5) - 10% (надценяване с 10%)	-	-	-	-	-	-	-	-	-	-	-	-	-
а) къса позиция	-	-	-	-	-	-	-	-	-	-	-	-	-
б) дълга позиция	-	-	-	-	-	-	-	-	-	-	-	-	-
6) Други	-	-	-	-	-	-	-	-	-	-	-	-	-
а) къса позиция	-	-	-	-	-	-	-	-	-	-	-	-	-
б) дълга позиция	-	-	-	-	-	-	-	-	-	-	-	-	-

(продължава)

2.8.3. Част III. УСЛОВНО ИЗТИЧАНЕ НА АКТИВИ В ЧУЖДЕСТРАННА ВАЛУТА (НОМИНАЛНА СТОЙНОСТ) ПРЕЗ СЛЕДВАЩИТЕ 12 МЕСЕЦА
(продължение)

(млн. евро)

	I.2008	II.2008	III.2008	IV.2008	V.2008	VI.2008	VII.2008	VIII.2008	IX.2008	X.2008	XI.2008	XII.2008	I.2009
С ОСТАТЪЧЕН МАТУРИТЕТ, ПО-ГОЛЯМ ОТ 1 И ПО-МАЛЪК ИЛИ РАВЕН НА 3 МЕСЕЦА (1<n<=3)													
1. Условни задължения в чуждестранна валута	**-10.1**	**-10.5**	**-16.5**	**-14.6**	**-7.4**	**-9.1**	**-10.5**	**-8.3**	**-15.6**	**-16.6**	**-7.9**	**-10.0**	**-20.3**
а) гаранции за обезпечение по дълг, дължим до 1 година	-	-	-	-	-	-	-	-	-	-	-	-	-
б) други условни задължения	-10.1	-10.5	-16.5	-14.6	-7.4	-9.1	-10.5	-8.3	-15.6	-16.6	-7.9	-10.0	-20.3
2. Ценни книжа в чуждестранна валута, емитирани с включени опции (упражняеми облигации)	**-**	**-**	**-**	**-**	**-**	**-**	**-**	**-**	**-**	**-**	**-**	**-**	**-**
3.1. Неусвоени, безусловни кредитни линии, предоставени от:	**-**	**-**	**-**	**-**	**-**	**-**	**-**	**-**	**-**	**-**	**-**	**-**	**-**
а) други национални парични власти; БМР; МВФ; други международни организации	-	-	-	-	-	-	-	-	-	-	-	-	-
други национални парични власти (+)	-	-	-	-	-	-	-	-	-	-	-	-	-
БМР (+)	-	-	-	-	-	-	-	-	-	-	-	-	-
МВФ (+)	-	-	-	-	-	-	-	-	-	-	-	-	-
б) банки и други финансови институции със седалище в отчитащата страна (+)	-	-	-	-	-	-	-	-	-	-	-	-	-
в) банки и други финансови институции със седалище извън отчитащата страна (+)	-	-	-	-	-	-	-	-	-	-	-	-	-
3.2. Неусвоени, безусловни кредитни линии, предоставени на:	**-**	**-**	**-**	**-**	**-**	**-**	**-**	**-**	**-**	**-**	**-**	**-**	**-**
а) други национални парични власти; БМР; МВФ; други международни организации	-	-	-	-	-	-	-	-	-	-	-	-	-
други национални парични власти (-)	-	-	-	-	-	-	-	-	-	-	-	-	-
БМР (-)	-	-	-	-	-	-	-	-	-	-	-	-	-
МВФ (-)	-	-	-	-	-	-	-	-	-	-	-	-	-
б) банки и други финансови институции със седалище в отчитащата страна (-)	-	-	-	-	-	-	-	-	-	-	-	-	-
в) банки и други финансови институции със седалище извън отчитащата страна (-)	-	-	-	-	-	-	-	-	-	-	-	-	-
4. Агрегирани къси и дълги позиции в опции в чуждестранна валута спрямо местна валута	**-**	**-**	**-**	**-**	**-**	**-**	**-**	**-**	**-**	**-**	**-**	**-**	**-**
а) къси позиции	-	-	-	-	-	-	-	-	-	-	-	-	-
купени пут-опции (put options)	-	-	-	-	-	-	-	-	-	-	-	-	-
записани кол-опции (call options)	-	-	-	-	-	-	-	-	-	-	-	-	-
б) дълги позиции	-	-	-	-	-	-	-	-	-	-	-	-	-
купени кол-опции (call options)	-	-	-	-	-	-	-	-	-	-	-	-	-
записани пут-опции (put options)	-	-	-	-	-	-	-	-	-	-	-	-	-

(продължава)

2.8.3. Част III. УСЛОВНО ИЗТИЧАНЕ НА АКТИВИ В ЧУЖДЕСТРАННА ВАЛУТА (НОМИНАЛНА СТОЙНОСТ) ПРЕЗ СЛЕДВАЩИТЕ 12 МЕСЕЦА
(продължение)

(млн. евро)

	I.2008	II.2008	III.2008	IV.2008	V.2008	VI.2008	VII.2008	VIII.2008	IX.2008	X.2008	XI.2008	XII.2008	I.2009
Допълнителни показатели: опции „в парите“													
1) По текущи валутни курсове	-	-	-	-	-	-	-	-	-	-	-	-	-
а) къса позиция	-	-	-	-	-	-	-	-	-	-	-	-	-
б) дълга позиция	-	-	-	-	-	-	-	-	-	-	-	-	-
2) + 5% (обезценяване с 5%)	-	-	-	-	-	-	-	-	-	-	-	-	-
а) къса позиция	-	-	-	-	-	-	-	-	-	-	-	-	-
б) дълга позиция	-	-	-	-	-	-	-	-	-	-	-	-	-
3) - 5% (надценяване с 5%)	-	-	-	-	-	-	-	-	-	-	-	-	-
а) къса позиция	-	-	-	-	-	-	-	-	-	-	-	-	-
б) дълга позиция	-	-	-	-	-	-	-	-	-	-	-	-	-
4) +10% (обезценяване с 10%)	-	-	-	-	-	-	-	-	-	-	-	-	-
а) къса позиция	-	-	-	-	-	-	-	-	-	-	-	-	-
б) дълга позиция	-	-	-	-	-	-	-	-	-	-	-	-	-
5) -10% (надценяване с 10%)	-	-	-	-	-	-	-	-	-	-	-	-	-
а) къса позиция	-	-	-	-	-	-	-	-	-	-	-	-	-
б) дълга позиция	-	-	-	-	-	-	-	-	-	-	-	-	-
6) Други	-	-	-	-	-	-	-	-	-	-	-	-	-
а) къса позиция	-	-	-	-	-	-	-	-	-	-	-	-	-
б) дълга позиция	-	-	-	-	-	-	-	-	-	-	-	-	-
С ОСТАТЪЧЕН МАТУРИТЕТ, ПО-ГОЛЯМ ОТ 3 И ПО-МАЛЪК ИЛИ РАВЕН НА 12 МЕСЕЦА (3<n<=12)													
1. Условни задължения в чуждестранна валута	**-55.1**	**-57.4**	**-46.7**	**-61.5**	**-59.8**	**-69.5**	**-66.6**	**-71.8**	**-63.8**	**-73.1**	**-72.4**	**-81.4**	**-68.0**
а) гаранции за обезпечение по дълг, дължим до 1 година	-	-	-	-	-	-	-	-	-	-	-	-	-
б) други условни задължения	-55.1	-57.4	-46.7	-61.5	-59.8	-69.5	-66.6	-71.8	-63.8	-73.1	-72.4	-81.4	-68.0
2. Ценни книжа в чуждестранна валута, емитирани с включени опции (упражняеми облигации)	**-**	**-**	**-**	**-**	**-**	**-**	**-**	**-**	**-**	**-**	**-**	**-**	**-**
3.1. Неусвоени, безусловни кредитни линии, предоставени от:	**-**	**-**	**-**	**-**	**-**	**-**	**-**	**-**	**-**	**-**	**-**	**-**	**-**
а) други национални парични власти; БМР; МВФ; други международни организации	-	-	-	-	-	-	-	-	-	-	-	-	-
други национални парични власти (+)	-	-	-	-	-	-	-	-	-	-	-	-	-
БМР (+)	-	-	-	-	-	-	-	-	-	-	-	-	-
МВФ (+)	-	-	-	-	-	-	-	-	-	-	-	-	-
б) банки и други финансови институции със седалище в отчитащата страна (+)	-	-	-	-	-	-	-	-	-	-	-	-	-
в) банки и други финансови институции със седалище извън отчитащата страна (+)	-	-	-	-	-	-	-	-	-	-	-	-	-

(продължава)

2.8.3. Част III. УСЛОВНО ИЗТИЧАНЕ НА АКТИВИ В ЧУЖДЕСТРАННА ВАЛУТА (НОМИНАЛНА СТОЙНОСТ) ПРЕЗ СЛЕДВАЩИТЕ 12 МЕСЕЦА
(продължение)

(млн. евро)

	I.2008	II.2008	III.2008	IV.2008	V.2008	VI.2008	VII.2008	VIII.2008	IX.2008	X.2008	XI.2008	XII.2008	I.2009
3.2. Неусвоени, безусловни кредитни линии, предоставени на:	-	-	-	-	-	-	-	-	-	-	-	-	-
а) други национални парични власти; БМР; МВФ; други международни организации	-	-	-	-	-	-	-	-	-	-	-	-	-
други национални парични власти (-)	-	-	-	-	-	-	-	-	-	-	-	-	-
БМР (-)	-	-	-	-	-	-	-	-	-	-	-	-	-
МВФ (-)	-	-	-	-	-	-	-	-	-	-	-	-	-
б) банки и други финансови институции със седалище в отчитащата страна (-)	-	-	-	-	-	-	-	-	-	-	-	-	-
в) банки и други финансови институции със седалище извън отчитащата страна (-)	-	-	-	-	-	-	-	-	-	-	-	-	-
4. Агрегирани къси и дълги позиции в опции в чуждестранна валута спрямо местна валута	-	-	-	-	-	-	-	-	-	-	-	-	-
а) къси позиции	-	-	-	-	-	-	-	-	-	-	-	-	-
купени пут-опции (put options)	-	-	-	-	-	-	-	-	-	-	-	-	-
записани кол-опции (call options)	-	-	-	-	-	-	-	-	-	-	-	-	-
б) дълги позиции	-	-	-	-	-	-	-	-	-	-	-	-	-
купени кол-опции (call options)	-	-	-	-	-	-	-	-	-	-	-	-	-
записани пут-опции (put options)	-	-	-	-	-	-	-	-	-	-	-	-	-
Допълнителни показатели: опции „в парите“													
1) По текущи валутни курсове	-	-	-	-	-	-	-	-	-	-	-	-	-
а) къса позиция	-	-	-	-	-	-	-	-	-	-	-	-	-
б) дълга позиция	-	-	-	-	-	-	-	-	-	-	-	-	-
2) + 5% (обезценяване с 5%)	-	-	-	-	-	-	-	-	-	-	-	-	-
а) къса позиция	-	-	-	-	-	-	-	-	-	-	-	-	-
б) дълга позиция	-	-	-	-	-	-	-	-	-	-	-	-	-
3) - 5% (надценяване с 5%)	-	-	-	-	-	-	-	-	-	-	-	-	-
а) къса позиция	-	-	-	-	-	-	-	-	-	-	-	-	-
б) дълга позиция	-	-	-	-	-	-	-	-	-	-	-	-	-
4) +10% (обезценяване с 10%)	-	-	-	-	-	-	-	-	-	-	-	-	-
а) къса позиция	-	-	-	-	-	-	-	-	-	-	-	-	-
б) дълга позиция	-	-	-	-	-	-	-	-	-	-	-	-	-
5) - 10% (надценяване с 10%)	-	-	-	-	-	-	-	-	-	-	-	-	-
а) къса позиция	-	-	-	-	-	-	-	-	-	-	-	-	-
б) дълга позиция	-	-	-	-	-	-	-	-	-	-	-	-	-
6) Други	-	-	-	-	-	-	-	-	-	-	-	-	-
а) къса позиция	-	-	-	-	-	-	-	-	-	-	-	-	-
б) дълга позиция	-	-	-	-	-	-	-	-	-	-	-	-	-

[1] Пут-опция (put option) – опция, даваща правото, но не и задължението, за продажба на валута или на друг финансов инструмент, на цената на упражняване в рамките на предварително определен период или дата.
[2] Кол-опция (call option) – опция, даваща на притежателя си правото, но не и задължението, да закупи базовия инструмент на определена цена, наречена цена на упражняване, на или преди определена дата.

Източник: БНБ.

2.8.4. Част IV. ДОПЪЛНИТЕЛНИ ПОКАЗАТЕЛИ

(млн. евро)

	I.2008	II.2008	III.2008	IV.2008	V.2008	VI.2008	VII.2008	VIII.2008	IX.2008	X.2008	XI.2008	XII.2008	I.2009
1) Отчитат се със стандартна периодичност и своевременност:													
а) краткосрочен дълг в местна валута, индексиран към валутния курс	-	-	-	-	-	-	-	-	-	-	-	-	-
б) финансови инструменти, деноминирани в чуждестранна валута и изплащани с други средства (т.е. в местна валута)	165.0	163.6	160.7	161.9	162.0	160.9	161.6	165.7	167.9	177.2	177.4	169.0	160.7
- краткосрочни форуърди в слабо търгувани или неконвертируеми валути	-	-	-	-	-	-	-	-	-	-	-	-	-
- къси позиции	-	-	-	-	-	-	-	-	-	-	-	-	-
- дълги позиции	-	-	-	-	-	-	-	-	-	-	-	-	-
- други инструменти[1]	165.0	163.6	160.7	161.9	162.0	160.9	161.6	165.7	167.9	177.2	177.4	169.0	160.7
в) заложени активи	-	-	-	-	-	-	-	-	-	-	-	-	-
- включени в резервните активи	-	-	-	-	-	-	-	-	-	-	-	-	-
- включени в други активи в чуждестранна валута	-	-	-	-	-	-	-	-	-	-	-	-	-
г) ценни книжа, отдадени на заем или предмет на репо-операции	-	-	-	-	-	-	-	-	-	-	-	-	-
- отдадени на заем или предмет на репо-операции и включени в част I (-)	-	-	-	-	-	-	-	-	-	-	-	-	-
- отдадени на заем или предмет на репо-операции и невключени в част I (-)	-	-	-	-	-	-	-	-	-	-	-	-	-
- заети или придобити и включени в част I (+)	-	-	-	-	-	-	-	-	-	-	-	-	-
- заети или придобити и невключени в част I (+)	-	-	-	-	-	-	-	-	-	-	-	-	-
д) финансови дериватни активи (нетни по преобладаваща пазарна цена)	-	-	-	-	-	-	-	-	-	-	-	-	-
- форуърди	-	-	-	-	-	-	-	-	-	-	-	-	-
- фючърси	-	-	-	-	-	-	-	-	-	-	-	-	-
- суапове	-	-	-	-	-	-	-	-	-	-	-	-	-
- опции	-	-	-	-	-	-	-	-	-	-	-	-	-
- други инструменти	-	-	-	-	-	-	-	-	-	-	-	-	-
е) деривати (форуърд, фючърс, опционни договори) с остатъчен матуритет, по-дълъг от една година	-	-	-	-	-	-	-	-	-	-	-	-	-
- агрегирани къси и дълги позиции във форуърди и фючърси в чуждестранни валути спрямо местната валута (включително форуърд частта на валутните суапове)	-	-	-	-	-	-	-	-	-	-	-	-	-
• къси позиции (-)	-	-	-	-	-	-	-	-	-	-	-	-	-
• дълги позиции (+)	-	-	-	-	-	-	-	-	-	-	-	-	-
- агрегирани къси и дълги позиции в опции в чуждестранни валути спрямо местната валута	-	-	-	-	-	-	-	-	-	-	-	-	-
• къси позиции	-	-	-	-	-	-	-	-	-	-	-	-	-
купени пут-опции (put options)[2]	-	-	-	-	-	-	-	-	-	-	-	-	-
записани кол-опции (call options)[3]	-	-	-	-	-	-	-	-	-	-	-	-	-
• дълги позиции	-	-	-	-	-	-	-	-	-	-	-	-	-
купени кол-опции (call options)	-	-	-	-	-	-	-	-	-	-	-	-	-
записани пут-опции (put options)	-	-	-	-	-	-	-	-	-	-	-	-	-
2) Разпространяват се с по-малка честота:	-	-	-	-	-	-	-	-	-	-	-	-	-
а) валутна структура на резервите (по групи валути)	11679.6	11656.2	12114.5	12936.8	12813.9	13234.1	13643.1	14377.1	14722.0	14192.4	14320.7	12713.1	12122.6
- валути в кошницата на СПТ	10846.4	10802.8	11315.5	12182.5	12046.9	12444.2	12855.5	13608.7	13916.7	13414.4	13462.7	11884.8	11162.1
- валути извън кошницата на СПТ	833.2	853.4	799.0	754.3	767.0	789.9	787.6	768.4	805.3	778.0	858.0	828.3	960.4

[1] Държавни ценни книжа, издадени за структурната реформа (ЗУНК).
[2] Пут-опция (put option) – опция, даваща правото, но не и задължението, за продажба на валута или на друг финансов инструмент, на цената на упражняване в рамките на предварително определен период или дата.
[3] Кол-опция (call option) – опция, даваща на притежателя си правото, но не и задължението, да закупи базовия инструмент на определена цена, наречена цена на упражняване, на или преди определена дата.

Източник: БНБ.

2.9. ЦЕНТРАЛНИ КУРСОВЕ НА НЯКОИ ОСНОВНИ ВАЛУТИ

(лв.)

Февруари 2009 г.	EUR	USD	(100) JPY	GBP	CHF	TRY
2	1.95583	1.53278	1.71504	2.16509	1.31511	0.92278
3	1.95583	1.52217	1.70043	2.16616	1.31281	0.92527
4	1.95583	1.52585	1.71144	2.19731	1.31299	0.92808
5	1.95583	1.52454	1.70013	2.22760	1.31097	0.92993
6	1.95583	1.52847	1.67595	2.24653	1.30284	0.93621
9	1.95583	1.50356	1.64066	2.24550	1.29869	0.93241
10	1.95583	1.50831	1.65202	2.22988	1.29861	0.93179
11	1.95583	1.51169	1.67882	2.17314	1.30633	0.92161
12	1.95583	1.52406	1.69395	2.16592	1.31396	0.92043
13	1.95583	1.52525	1.66326	2.21210	1.30991	0.92562
16	1.95583	1.53218	1.66695	2.18651	1.31414	0.92048
17	1.95583	1.54807	1.68316	2.20973	1.32035	0.92217
18	1.95583	1.55274	1.67408	2.21098	1.32222	0.91660
19	1.95583	1.53942	1.64369	2.21674	1.31070	0.91561
20	1.95583	1.55336	1.64882	2.22001	1.31079	0.90611
23	1.95583	1.52823	1.61519	2.22760	1.31193	0.90749
24	1.95583	1.53242	1.59790	2.22329	1.32106	0.90234
25	1.95583	1.52859	1.58034	2.20152	1.31723	0.90527
26	1.95583	1.53014	1.56054	2.19436	1.31723	0.90632
27	1.95583	1.54684	1.58714	2.18993	1.31786	0.90724
Среден за месеца	**1.95583**	**1.52993**	**1.65448**	**2.20550**	**1.31229**	**0.91919**

Източник: БНБ.

2.10. ВАЛУТЕН КУРС НА ЛЕВА КЪМ ЩАТСКИЯ ДОЛАР

(лв.)

	Средномесечен		В края на периода	
	2008 г.	2009 г.	2008 г.	2009 г.
Януари	1.32895	1.47896	1.31529	1.52608
Февруари	1.32634	1.52993	1.28953	1.54684
Март	1.25940		1.23693	
Април	1.24138		1.25858	
Май	1.25702		1.26117	
Юни	1.25762		1.24069	
Юли	1.24030		1.25285	
Август	1.30662		1.32734	
Септември	1.36235		1.36743	
Октомври	1.47004		1.53314	
Ноември	1.53628		1.53676	
Декември	1.46042		1.38731	

Източник: БНБ.

3 Фискален сектор

3.1. КОНСОЛИДИРАН ДЪРЖАВЕН БЮДЖЕТ*

(млн. лв.)

	2008 г.						2009 г.
	III	VI	IX	X	XI	XII	I
1. Приходи и помощи	6744.1	14031.2	20852.0	23067.0	25189.2	27317.0	2615.7
2. Разходи	-4804.7	-9890.0	-15397.3	-17450.6	-19949.4	-24595.7	-1642.4
3. Трансфери	0.0	0.0	0.0	0.0	0.0	0.0	0.0
4. Вноска за бюджета на ЕС	-228.9	-359.2	-478.8	-577.0	-641.3	-720.1	-66.1
5. Дефицит/излишък	1710.5	3781.9	4975.9	5039.4	4598.5	2001.1	907.3
6. Финансиране	1710.5	-3781.9	-4975.9	-5039.4	-4598.5	-2001.1	-907.3
6.1. Вътрешно и външно финансиране (нето)	-1727.0	-3821.1	-5388.4	-5456.6	-5010.4	-1891.3	-598.8
- външно финансиране, нето	*-520.1*	*-609.8*	*-436.7*	*-419.2*	*-407.9*	*-686.0*	*3.9*
- вътрешно финансиране, нето	*-1206.9*	*-3211.4*	*-4951.7*	*-5037.4*	*-4602.5*	*-1205.2*	*-602.6*
6.2. Приватизация, придобиване на дялове и акции, възмездни средства, нето	16.5	39.2	412.5	417.2	411.9	-109.8	-308.5
- приходи от приватизация	*20.5*	*38.2*	*435.5*	*445.2*	*448.4*	*543.5*	*8.1*

* Данните са към края на периода.

Източници: МФ, Консолидирана фискална програма (Национална методология).

3.2. ИЗПЪЛНЕНИЕ НА РЕПУБЛИКАНСКИЯ БЮДЖЕТ*

(млн. лв.)

	2008 г.						2009 г.
	III	VI	IX	X	XI	XII	I
I. Приходи и помощи	4607.5	9570.0	14404.2	15902.1	17361.0	18645.5	1821.5
1. Данъчни приходи	4099.6	8308.5	12340.1	13696.3	14998.3	16124.8	1637.8
2. Неданъчни приходи и помощи	507.9	1261.5	2064.1	2205.8	2362.7	2520.7	183.7
II. Разходи и трансфери	3301.9	6375.4	9878.2	11107.1	12895.7	16288.5	1266.2
1. Разходи	1783.7	3466.7	5283.1	5983.6	7009.6	9160.1	662.0
2. Трансфери	1518.3	2908.7	4595.1	5123.5	5886.1	7128.5	604.2
III. Вноска за бюджета на ЕС	228.9	359.2	478.8	577.0	641.3	720.1	66.1
IV. Дефицит (-)/излишък (+)							
1. Първичен дефицит/излишък	1359.8	3187.4	4542.5	4735.6	4354.6	2204.0	716.4
2. Вътрешен дефицит/излишък	1302.0	3105.2	4403.3	4585.3	4201.3	2051.0	676.6
3. Касов дефицит/излишък	1076.7	2835.4	4047.2	4218.0	3824.0	1636.8	489.1
V. Финансиране на касовия дефицит/излишък	-1076.7	-2835.4	-4047.2	-4218.1	-3824.0	-1636.8	-489.1
1. Вътрешно и външно финансиране (нето)	-1047.0	-2803.8	-4373.5	-4501.1	-4098.6	-1376.3	-164.0
- външно финансиране, нето	*-535.0*	*-616.5*	*-467.1*	*-451.2*	*-439.0*	*-732.9*	*4.1*
- вътрешно финансиране, нето	*-512.1*	*-2187.3*	*-3906.4*	*-4050.0*	*-3659.5*	*-643.4*	*-168.1*
2. Приватизация, придобиване на дялове и акции, възмездни средства, нето	-29.7	-31.6	326.3	283.1	274.5	-260.4	-325.2
- приходи от приватизация	*-9.4*	*-2.2*	*388.4*	*355.8*	*356.2*	*434.7*	*-3.1*

* Данните са към края на периода.

Източници: МФ, Данни по републиканския бюджет (Национална методология).

3.3. ВЪТРЕШЕН ДЪРЖАВЕН ДЪЛГ*

(млн. лв.)

	2008 г.											
	I	II	III	IV	V	VI	VII	VIII	IX	X	XI	XII
I. Дълг по емисии държавни ценни книжа	2 808.1	2 838.1	2 722.9	2 722.8	2 762.8	2 797.8	2 682.8	2 682.7	2 697.6	2 717.4	2 720.9	2 735.9
II. Дълг по ДЦК, емитирани за структурната реформа	330.1	327.3	321.6	324.0	324.2	322.0	323.2	331.3	335.7	353.3	353.7	337.4
Общ размер на вътрешния държавен дълг	**3138.2**	**3165.4**	**3044.5**	**3046.8**	**3087.1**	**3119.8**	**3006.0**	**3014.0**	**3033.3**	**3070.7**	**3074.6**	**3073.3**

(млн. лв.)

	2009 г.
	I
I. Дълг по емисии държавни ценни книжа	2585.9
II. Дълг по ДЦК, емитирани за структурната реформа	320.7
Общ размер на вътрешния държавен дълг	**2906.7**

* Данните са към края на периода. Те обхващат дълга, емитиран от МФ, като операциите с него се отразяват в централния републикански бюджет.

Източник: МФ – месечен бюлетин *Държавен дълг*.

4 Реален сектор

4.1. БВП ПО КОМПОНЕНТИ НА КРАЙНОТО ТЪРСЕНЕ*

(млн. лв. по цени от съответната година)

	2008						
	I трим.	II трим.	I–VI	III трим.	I–IX	IV трим.	I–XII
Крайно потребление	**12 444**	**13 292**	**25 736**	**14 311**	**40 046**	**16 297**	**56 343**
Индивидуално	11 390	11 949	23 339	13 029	36 368	14 173	50 541
Домакинства	10 344	10 741	21 085	11 774	32 859	12 342	45 201
Нетърговски организации, обслужващи домакинствата	63	59	122	86	208	76	284
Правителство	983	1 148	2 131	1 170	3 301	1 755	5 056
Колективно	1 054	1 343	2 397	1 281	3 678	2 124	5 802
Брутно образуване на основен капитал	**4 101**	**5 547**	**9648**	**5 718**	**15366**	**6 888**	**22254**
Физическо изменение на запасите	**679**	**1 373**	**2 051**	**859**	**2 911**	**421**	**3 332**
Салдо (износ – внос)	**- 3 740**	**- 4 267**	**- 8 007**	**- 2 278**	**- 10 285**	**- 4 915**	**- 15 200**
Износ на стоки и услуги	8 809	10 758	19 567	12 498	32 065	8 286	40 351
Внос на стоки и услуги	12 549	15 025	27 574	14 776	42 350	13 201	55 552
Статистическа разлика	**0**	**0**	**0**	**0**	**0**	**0**	**0**
Брутен вътрешен продукт	**13 484**	**15 944**	**29 428**	**18 610**	**48 037**	**18 691**	**66 728**

* Предварителни данни.

Източник: НСИ.

4.2. БВП ПО ИКОНОМИЧЕСКИ СЕКТОРИ*

(млн. лв. по цени от съответната година)

	2008						
	I трим.	II трим.	I–VI	III трим.	I–IX	IV трим.	I–XII
Селско и горско стопанство	512	1 003	1 515	1 790	3 305	695	4 001
Индустрия	3 517	4 141	7 658	4 649	12 307	4 445	16 752
Услуги	6 918	7 850	14 767	9 078	23 845	10 253	34 098
Брутна добавена стойност по базисни цени, общо	**10 947**	**12 994**	**23 941**	**15 517**	**39 458**	**15 394**	**54 851**
Корективи	2 537	2 950	5 487	3 093	8 580	3 297	11 877
БРУТЕН ВЪТРЕШЕН ПРОДУКТ	**13 484**	**15 944**	**29 428**	**18 610**	**48 037**	**18 691**	**66 728**
Темп на нарастване спрямо съответния период на предходната година, %	**7.6**	**7.1**	**7.1**	**6.8**	**7.0**	**2.5**	**6.1**

* Предварителни данни.

Източник: НСИ.

4.3. ИКОНОМИЧЕСКА АКТИВНОСТ

4.3.1. НАЕТИ ПО ТРУДОВО ПРАВООТНОШЕНИЕ*

	Списъчен брой**			Изменение спрямо предходния месец (%)			
	Общо за икономиката			Общо за икономиката			
		Обществен сектор	Частен сектор		Селско, горско стопанство и риболов	Индустрия	Услуги
2008							
Януари	2 430 009	642 670	1 787 339	1.89	-5.06	1.32	2.54
Февруари	2 437 034	644 977	1 792 057	0.29	0.81	0.10	0.38
Март	2 450 120	650 755	1 799 365	0.54	7.37	0.04	0.57
Април	2 477 055	643 156	1 833 899	1.10	4.45	1.61	0.65
Май	2 487 052	641 891	1 845 161	0.40	3.06	-0.68	0.96
Юни	2 502 368	640 556	1 861 812	0.62	0.58	0.07	0.95
Юли	2 526 056	634 929	1 891 127	0.95	1.62	0.61	1.12
Август	2 519 257	631 933	1 887 324	-0.27	-0.67	-0.36	-0.20
Септември	2 495 119	631 372	1 863 747	-0.96	-0.06	-1.00	-0.97
Октомври	2 481 344	631 670	1 849 674	-0.55	-1.01	-0.23	-0.72
Ноември	2 466 242	636 064	1 830 178	-0.61	-4.27	-1.41	0.04
Декември	2 436 128	629 813	1 806 315	-1.22	-7.40	-1.94	-0.53

* Предварителни данни.
** Списъчен брой към последния работен ден на месеца.

Източник: НСИ.

4.3.2. БЕЗРАБОТИЦА

	Регистрирани безработни в края на месеца (брой)			Процент от работната сила (общо)
	Общо	Безработни до 29 години включително	Възрастни	
2008				
Януари	273 280	50 632	222 648	7.38
Февруари	268 756	49 650	219 106	7.26
Март	251 640	46 440	205 200	6.79
Април	241 075	43 976	197 099	6.51
Май	229 133	40 804	188 329	6.19
Юни	221 089	38 920	182 169	5.97
Юли	220 879	39 366	181 513	5.96
Август	218 303	38 527	179 776	5.89
Септември	214 692	37 749	176 943	5.80
Октомври	216 644	37 529	179 115	5.85
Ноември	216 842	37 005	179 837	5.85
Декември	232 289	39 291	192 998	6.27
2009				
Януари	240 782	41 650	199 132	6.50

Източник: Агенция по заетостта.

4.4. СРЕДНА МЕСЕЧНА РАБОТНА ЗАПЛАТА НА НАЕТИТЕ ПО ТРУДОВО ПРАВООТНОШЕНИЕ*

(лв.)

	Общо за икономиката					
		Сектори по форма на собственост		Икономически сектори		
		Обществен сектор	Частен сектор	Селско, горско стопанство и риболов	Индустрия	Услуги
2008						
Януари	479	551	453	329	461	496
Февруари	474	546	448	342	469	483
Март	500	593	465	372	500	505
Април	512	588	485	371	493	531
Май	503	592	471	367	501	510
Юни	515	628	475	405	511	522
Юли	517	619	482	407	508	528
Август	514	625	476	384	510	522
Септември	538	693	484	398	524	553
Октомври	538	689	485	401	515	558
Ноември	542	688	490	382	527	558
Декември	566	739	504	393	535	592

* Предварителни данни.

Източник: НСИ.

4.5. ИЗМЕНЕНИЕ НА ПОТРЕБИТЕЛСКИТЕ ЦЕНИ

(%)

	Спрямо предходния месец		Спрямо съответния месец на предходната година		Спрямо декември на предходната година	
	Индекс на потребителските цени	Хармонизиран индекс на потребителските цени	Индекс на потребителските цени	Хармонизиран индекс на потребителските цени	Индекс на потребителските цени	Хармонизиран индекс на потребителските цени
2008						
Януари	1.4	1.5	12.5	11.7	1.4	1.5
Февруари	1.1	1.0	13.2	12.2	2.5	2.6
Март	0.8	0.9	14.2	13.2	3.4	3.5
Април	0.9	0.7	14.6	13.4	4.2	4.3
Май	0.5	0.9	15.0	14.0	4.7	5.2
Юни	-0.2	0.5	15.3	14.7	4.6	5.7
Юли	1.5	1.4	14.5	14.4	6.1	7.2
Август	0.1	-0.1	11.2	11.8	6.3	7.1
Септември	1.1	0.9	11.0	11.4	7.4	8.0
Октомври	0.5	0.1	10.9	11.2	8.0	8.1
Ноември	-0.1	-0.4	9.1	8.8	8.0	7.6
Декември	-0.2	-0.4	7.8	7.2	7.8	7.2
2009						
Януари	0.8	0.4	7.1	6.0	0.8	0.4
Февруари	0.1	0.4	6.0	5.4	0.8	0.8

Източник: НСИ.

Методологически бележки

Общи бележки 132

1 **Финансов сектор**

Парична статистика 132
Секторна таблица 136
Лихвена статистика 143

2 **Външен сектор**

Платежен баланс 146
Внос и износ 152
Брутен външен дълг 154
Международна инвестиционна позиция на България 157
Международни резерви и ликвидност в чуждестранна валута на България 160

3 **Фискален сектор** 163

4 **Реален сектор** 163

Общи бележки

Месечният *Информационен бюлетин на* БНБ включва данни за състоянието и динамиката на националната икономика. Акцентът пада върху финансовия и външния сектор, информацията за които се подготвя в БНБ.

Възприет е принципът таблиците да представят данни за текущата и предходната година, а графиките – за текущата и двете предхождащи я години. В зависимост от наличността, спецификата, съпоставимостта и сравнимостта на данните таблиците и графиките могат да съдържат информация както за отделни периоди (месеци, тримесечия, години), така и с натрупване от началото на годината.

1 Финансов сектор

В този раздел е представена информация от паричната и лихвената статистика, както и друга финансова статистика.

Парична статистика

I. ОБЩИ МЕТОДОЛОГИЧЕСКИ БЕЛЕЖКИ ЗА ПАРИЧНАТА И БАНКОВАТА СТАТИСТИКА

1. Методологически концепции и правила на организация на паричната статистика

Паричната статистика се събира и компилира съгласно международните статистически стандарти и до голяма степен покрива правилата за международната финансова статистика. Сред най-важните стандарти са:

- ✓ Европейската система от сметки (ЕСС'95) и Системата от национални сметки (СНС'93)[1];
- ✓ Регламент № 13 от 22 ноември 2001 г. и *Money and Banking Statistics Compilation Guide*, ЕЦБ, 1998;
- ✓ *Money and Banking Statistics Sector Manual: Guidance for the Statistical Classification of Customers*, ЕЦБ, 1998;
- ✓ *Monetary and Financial Statistics Manual*, МВФ, 2000.

България е член на Специалния стандарт за разпространение на данни (*Special Data Dissemination Standard*) ССРД, разработен от МВФ (виж националната страница с обобщени данни за България на интернет страницата на БНБ, раздел *Статистика, Други*).

Основни правила:

а) Счетоводни правила – счетоводните правила, следвани от парично-финансовите институции, са посочени в Международните счетоводни стандарти/Международните стандарти за финансова отчетност (МСС/МСФО)[2].

б) Отчетни правила:

- ✓ Оценка на активите и пасивите – всички финансови активи и пасиви се отчитат по пазарна или близка до пазарната цена. Финансовите инструменти обаче, като пари в обращение, депозити, капитал и резерви, каса и кредити, се отчитат по номинална стойност.
- ✓ Преоценка на валутните позиции – прилагат се обменни курсове към края на периода.
- ✓ Отчитане на кредити и провизии – за целите на статистиката кредитите се посочват на брутна база до изписването им. Начислените провизии се класифицират като *Други пасиви*.

---

[1] Европейска система от сметки – разработена от Евростат *European System of Accounts* – международна рамка от сметки за систематично и детайлно описание на икономиката на страната, нейните компоненти, както и отношенията ѝ с други икономики. ЕСС'95, разработена от Евростат, е напълно съвместима със СНС'93 (съвместен труд на МВФ, ООН, ОИСР, Европейската комисия и Световната банка). ЕСС'95 акцентира предимно върху условията и данните, необходими на ЕС.

[2] Унифицираните национални счетоводни стандарти, съобразени с международните, бяха валидни до края на 2002 г., след което влязоха в сила Международните счетоводни стандарти/Международните стандарти за финансова отчетност.

✓ Дефиниция на отчетния период – отчетният период приключва на последния календарен, а ако той съвпада с празнични и почивни дни – на последния работен ден от месеца.

в) Икономическа територия и резидентност – икономическата територия на страната се състои от географската територия, администрирана от държавното управление, в рамките на която хората, стоките, услугите и капиталът се движат свободно. В нея се включват: въздушното пространство, териториалните води и континенталният шелф, лежащ в международни води, върху които държавата се ползва с изключителни права; териториалните анклави (т.е. географските територии, разположени в останалия свят и използвани според международни договорености или споразумения между страни от генерални агенции и ведомства на държавното управление – посолства, консулски служби, военни бази, научни бази и други); всякакъв вид свободни зони.

Резидентите на страната са дефинирани като институционални единици, чийто център на икономически интерес[3] е на икономическата територия на страната, седалището им е разположено на същата територия и имат организирано значително по обем производство, в което участват или възнамеряват да участват.

Клоновете на резидентни кредитни институции в чужбина, чийто център на икономически интерес е на територията на друга страна, се третират като нерезиденти. Клонове на чуждестранни кредитни институции, лицензирани да оперират в страната, са резиденти и са включени към сектора, създаващ пари (вж. *Секторна таблица*).

Особени случаи на резидентност:

1) българските дипломатически, консулски, търговски и други представителства, членове на тези представителства, техният персонал и обслужващите ги български граждани, които пребиават в чужбина по поръчение на българската държава, дългосрочно командированите в чужбина военнослужещи на кадрова военна служба и граждански лица от Министерството на отбраната в мисии, щабове и органи на международни организации, както и членовете на техните семейства, са резиденти на страната (местни лица). Чуждестранните такива се класифицират като резиденти на своите държави по рождение;

2) като резиденти на страната се третират и:

✓ българските граждани, пребиваващи в чужбина с цел обучение, независимо от срока на пребиваване;

✓ българските граждани, пребиваващи в чужбина с цел медицинско лечение, независимо от срока на пребиваване.

Концепцията за резидентството е съобразена с Валутния закон на България, ЕСС'95 и с *Ръководството по платежен баланс* (*Balance of Payment Manual*, 5-о изд.*)*.

г) Секторно разпределение – следват се стандартите на ЕСС'95 за секторна класификация на институционалните единици. Два са основните сектори според резидентността: *резидентен сектор* (S.1) и *останал свят* (S.2). Резидентният сектор е разделен на парично-финансов, държавно управление и неправителствен. От своя страна парично-финансовият сектор обхваща БНБ (S.121) и други парично-финансови институции (S.122); сектор *Държавно управление* (S.13) се състои от 3 подсектора – централно държавно управление, ЦДУ (S.1311), местно държавно управление (S.1313) и социалноосигурителни фондове (S.1314); неправителственият – от нефинансови държавни предприятия (S.11001), нефинансови частни предприятия (S.11002+S.11003), финансови посредници и спомагатели, различни от застрахователни дружества и пенсионни фондове (S.123 и S.124), застрахователни дружества и пенсионни фондове (S.125), домакинства (S.14) и нетърговски организации, обслужващи домакинствата (S.15). Нерезидентният сектор е разделен на *Европейски съюз* и *Други страни и международни институции.* Европейският съюз е представен с разбивка на *Еврозона и Извън еврозоната,* според принадлежността на страните от ЕС в Икономическия и паричен съюз.

[3] Центърът на икономически интерес се обуславя от наличието на територията на страната на търговски обект, жилище, производствена база или друг вид, чрез който или от който лицето е ангажирано или възнамерява да се ангажира с икономическа активност или за неопределен период от време, или за определен, но продължителен период от време.

д) Инструментални категории – в паричния отчет и аналитичните отчетности показателите са дефинирани според Регламент № 13 на ЕЦБ и наръчника по парична и финансова статистика (*Monetary and Financial Statistics Manual*) на МВФ в съответствие с ЕСС'95 и СНС'93. Дефиниции на по-голямата част от инструментите се намират към съответните таблици в частта „Специфични методологически бележки".

е) Валутно разпределение – всички показатели и инструменти са в левове и чуждестранна валута, в т.ч. в евро на валутния компонент.

ж) Матуритетна структура – за целите на статистиката финансовите активи и пасиви се представят според първоначалния им матуритет (Регламент № 13 на ЕЦБ и СНС'93).

2. *Отчетни единици*

Парично-финансовите институции (ПФИ), които са резидентни на територията на Република България. Те включват БНБ и други ПФИ. Други ПФИ обхващат всички кредитни институции[4], в т.ч. регистрираните в страната клонове на чуждестранни банки, както и фондовете на паричния пазар[5]. От кредитните институции 24 са банки с пълен лиценз за работа в България и в чужбина и 6 са клонове на чуждестранни банки. Фондовете на паричния пазар са 4 на брой.

Парично-финансовите институции в страната са включени в единния списък на парично-финансовите институции в страните, присъединени към ЕС, който се поддържа от ЕЦБ в интернет (виж *http://www.ecb.int*).

3. *Схема за изготвяне на паричната статистика*

Отчетните единици представят отчетни форми на основание чл. 69 от Закона за кредитните институции и чл. 42 от Закона за БНБ.

Данните се събират по електронен път – чрез виртуална мрежа на БНБ с другите ПФИ.

Паричната статистика включва 2 нива на компилиране и представяне на данните:

- На първото ниво счетоводните данни, получени от отделните отчетни единици, се агрегират в *аналитични отчетности*, които съдържат изчерпателни балансови данни за БНБ и другите ПФИ. Целта на двете аналитични отчетности е да представят данните, класифицирани в съответствие с принципите за резидентност, секторизация и инструментална принадлежност.
- На второто ниво данните от аналитичните отчетности се консолидират в *паричен отчет*. Паричният отчет е основна форма на паричната статистика и съдържа множество важни показатели, необходими за извършване на макроикономически анализи. Той разкрива механизма, по който паричната база се мултиплицира в съвкупно парично предлагане, обслужващо трансакциите в националното стопанство. Структурата му е изградена по начин, улесняващ анализа на широките пари и техните източници. Паричният отчет се придружава от таблици, в които основните му елементи се представят по-детайлно (по сектори и инструменти).

4. *Принципи на обработка на данните*

✓ Агрегиране – сумиране на данните по салда за всички институционални единици в рамките на един сектор или подсектор или на всички активи или пасиви в рамките на точно определен показател. За секторите и подсекторите данните по финансовите активи и пасиви се агрегират в инструменти (например кредити, класифицирани по сектор на дебитора, и депозити, класифицирани по сектор на кредитора). По-нататъшно агрегиране се използва за комбиниране на инструментите в показатели.

✓ Консолидиране – отнася се до елиминиране на салда и потоци между институционалните единици, резиденти на страната, когато последните са групирани. Институционалните единици, състоящи се от централа и клонове, отчитат консолидира-

[4] Данни за банките в несъстоятелност са налични за периода февруари 2004 г. – януари 2007 г. в таблица *Секторна месечна отчетност на банките в несъстоятелност* на страницата на БНБ в интернет.

[5] Включват се в обхвата от февруари 2007 г.

ни данни чрез елиминиране на вземанията и задълженията между тях. (Това правило не се прилага при консолидиране на данните между централа и нерезидентни клонове.) Последваща консолидация се извършва в паричния отчет между ПФИ.

- ✓ Нетиране – основен принцип, заложен в международните статистически стандарти, е, че данните трябва да се събират и компилират бруто. Въпреки това някои категории от данни в паричния отчет се представят и в нетна форма поради използването им за аналитични нужди. В паричния отчет и аналитичните отчетности нетно се представят: *чуждестранните активи*, *вземанията от сектор ЦДУ*, *други позиции*, като едновременно с това се показват и *брутните вземания от* и *брутните задължения към нерезиденти*, *ЦДУ* и *други некласифицирани активи и пасиви*.

5. Политика на ревизии и статистически обработки

Ревизии на вече публикувани данни се извършват в следните случаи:

- установяване на грешка в данните;
- промяна на счетоводния или статистическия стандарт.

При извършване на ревизии те се означават с буква **р** и обяснителен текст. При смяна на стандарта се ревизират и историческите данни от момента на възникване на събитието или промяната на стандарта.

При възникване или създаване на предпоставки за публикуване на нов показател – сектор, инструмент и т.н., се конструират исторически динамични редове чрез използване на статистически методи от момента на възникване на показателя (когато има условия за това).

6. Публикации

Месечните данни са към края на отчетния период и се публикуват преди края на следващия месец съгласно *Календара за разпространение на статистически данни*, публикуван на страницата на БНБ в интернет (*http://www.bnb.bg*). Месечните статистически данни се включват в годишните и полугодишните отчети на БНБ и в месечната *Парична статистика*. Публикациите са налични на интернет страницата на БНБ.

Приложение: **Секторна таблица**[6]

	Сектори в паричната статистика на България		Дефиниции
Сектор, създаващ пари	Централна банка	S.12 Финансови предприятия	Финансово предприятие, чиято основна функция е емитиране на парични средства, поддържане вътрешната и външната стабилност на националната парична единица и управление на международните резерви на страната.
	Други парично-финансови институции		Финансови предприятия (с изключение на тези, които са класифицирани в подсектор *Централна банка*), които са основно ангажирани с финансово посредничество и чието задължение е да получават депозити и/или близки заместители на депозити от други институционални единици, различни от парично-финансови институции, и да отпускат кредити и/или да инвестират в ценни книжа за своя собствена сметка. Такива са: а) кредитните институции – банки и дружества за електронни пари, и б) фондовете на паричния пазар. Фондове на паричния пазар – колективни инвестиционни схеми, чиито акции/дялове от гледна точка на своята ликвидност са близки заместители на депозитите и които основно инвестират в инструменти на паричния пазар и/или акции на фондове на паричния пазар, и/или прехвърляеми дългови инструменти с остатъчен матуритет по-малък или равен на 1 година, и/или банкови депозити и/или се стремят да постигнат доходност, която е близка до лихвените проценти по инструментите на паричния пазар.
Сектор, притежаващ пари	Други финансови посредници и спомагатели, с изключение на застрахователни дружества и пенсионни фондове		1. Финансови предприятия, които са основно ангажирани с финансово посредничество, като поемат пасиви под форма, различна от: а) пари, депозити и/или близки заместители на депозити от институционални единици, различни от парично-финансови институции; б) застрахователни и пенсионни резерви. Тук се включват инвестиционни дружества, дружества предоставящи кредити, лизингови дружества, финансови и заложни къщи и др. 2. Финансови предприятия – спомагатели, които са тясно свързани с финансовото посредничество, но сами по себе си не са финансови посредници. Тук се включват фондови борси, обменни бюра, консултанти, брокери и др.
	Застрахователни дружества и пенсионни фондове		Финансови предприятия, които са основно ангажирани с финансово посредничество като следствие от поемането на застрахователни и пенсионни рискове (и които поемат пасиви под формата на застрахователни и пенсионни резерви).
	Нефинансови предприятия		Нефинансови предприятия, които са пазарни производители и чиято основна дейност е производството на стоки и нефинансови услуги.
	Домакинства		Личности или групи от личности като потребители и като предприемачи, произвеждащи пазарни стоки и нефинансови и финансови услуги (пазарни производители). Секторът включва и личности или групи от личности като производители на стоки и нефинансови услуги, предназначени предимно за собствена крайна употреба. Тук се включват едноличните търговци и сдруженията без независим юридически статус и които са пазарни производители.
	Нетърговски организации, обслужващи домакинствата (НТООД)		Нетърговски институции, отделни юридически личности, чиято основна дейност е свързана с обслужване, подпомагане и съдействие на домакинствата. Техните основни ресурси освен тези, получени от случайни продажби, се получават от доброволни парични вноски или вноски в натура от домакинствата в качеството им на потребители, от плащания, извършени от сектор *Държавно управление*[7], и от доходи от собственост. Тук се включват синдикати, политически партии, фондации, сдружения, църкви и религиозни общества, читалища, културни и спортни клубове.

[6] Институционалните сектори в паричната статистика на България изцяло покриват изискванията на ЕЦБ и ЕСС'95.
[7] Нетърговските институции, които са контролирани и финансирани от сектор *Държавно управление*, се класифицират в него.

	Сектори в паричната статистика на България			Дефиниции
Парично неутрален сектор	Централно държавно управление		S.13 Сектор *Държавно управление*	Всички институционални единици, които предлагат обществени услуги, занимават се с разпределението на националния доход и гарантират оперирането на социалната и икономическата система. Това са министерства, ведомства, други централни агенции, извънбюджетни фондове и административни единици на страната, чиято компетенция се разпростира обикновено върху цялата икономическа територия, с изключение администрирането на социалноосигурителните фондове. В подсектора са включени и тези нетърговски институции, които са контролирани и финансирани главно от централното държавно управление и чиято компетенция се разпростира върху цялата икономическа територия.
Сектор, притежаващ пари	Местно държавно управление			Всички институционални единици, които предлагат обществени услуги, занимават се с разпределението на националния доход и гарантират оперирането на социалната и икономическата система на местно ниво. Това е местната администрация, чиято компетенция се разпростира върху част от икономическата територия, с изключение администрирането на местните агенции на социалноосигурителните фондове. В подсектора са включени тези нестопански институции, които са контролирани и финансирани главно от органи на местното държавно управление и чиято компетенция е ограничена до икономическите територии на местното държавно управление.
	Социално-осигурителни фондове			Централни и местни институционални единици, чиято основна дейност е да обезпечават обществени облаги и които отговарят на всеки от следните два критерия: 1. по закон или нормативен акт някои групи от населението са задължени да участват в схемата или да заплащат вноски; 2. правителството е отговорно за управлението на институцията по отношение уреждането или одобряването на вноските и облагите независимо от ролята му като надзорно тяло или работодател.
Нерезидентен сектор	Европейски съюз	Еврозона	S.2 Останал свят	Всички нерезидентни единици[8], ангажирани в операции с резидентни институционални единици или имащи други икономически връзки с резидентни единици. Сметките на *Останал свят* осигуряват един общ поглед върху икономическите връзки, свързващи националната икономика с останалия свят. Секторът включва и такива институционални единици, които физически се намират на географската територия на страната. Дели се на *Европейски съюз* и *Други страни и международни организации*. Европейският съюз е представен с разделение на *Еврозона* и *Страни от Европейския съюз извън еврозоната*, включително институциите на ЕС.
		Страни от ЕС извън еврозоната		
	Други страни и международни организации			

[8] Включени са също институциите на Европейския съюз и международните организации.

II. СПЕЦИФИЧНИ МЕТОДОЛОГИЧЕСКИ БЕЛЕЖКИ

Паричната статистика е представена в динамика с паричен отчет, две аналитични отчетности (на БНБ и на другите ПФИ), както и с няколко допълнителни таблици, съдържащи по-детайлна информация. Принципът на организация на всички таблици е следният: данните са развити по сектор, показател, левове и чуждестранна валута, в т.ч. в евро, инструмент и матуритет, като показателите в актива са групирани по сектори и инструменти, а в пасива – по инструменти и степен на изискуемост.

Същевременно се компилират и публикуват секторни месечни отчетности на БНБ и на другите ПФИ, които са статични таблици, представящи съответни показатели в актива и пасива с цел идентифициране на секторната принадлежност на балансовите позиции.

Паричната статистика (в динамика и статика) е изградена на база месечните отчетности на БНБ и другите ПФИ.

С цел запазване на статистическата тайна[9] и неразкриване на индивидуална информация за конкретна отчетна единица част от показателите са представени на по-агрегирано ниво.

Таблици 1.3.1.–1.3.4.: Паричен отчет и аналитични отчетности

Структурата на паричния отчет може да се изрази със следното математическо тъждество:

нетни чуждестранни активи + нетни вътрешни активи = широки пари + дългосрочни пасиви.

Нетните вътрешни активи включват вътрешен кредит, дълготрайни активи и други позиции (нето).

Аналитичните отчетности на БНБ и другите ПФИ следват формата на паричния отчет.

Видове показатели

Нетни чуждестранни активи[10] – получават се като разлика между брутните чуждестранни активи и пасиви на сектор ПФИ. Брутните чуждестранни активи са представени по инструменти и включват международните валутни резерви на страната и други чуждестранни активи на БНБ и другите ПФИ. Брутните чуждестранни пасиви отразяват задълженията на ПФИ към външния сектор. Подробно развитие на брутните чуждестранни активи и чуждестранни пасиви на БНБ е извършено в таблица 1.3.5. *Чуждестранни активи и пасиви на БНБ*.

Вътрешен кредит – обединява кредита за консолидирания сектор *Държавно управление* и за неправителствения сектор.

Кредитът за консолидирания сектор *Държавно управление* обхваща нетните вземания от ЦДУ и брутните вземания от местното държавно управление и социалноосигурителните фондове. Кредитът за неправителствения сектор включва брутните вземания от нефинансови предприятия, финансови предприятия, домакинства и НТООД.

Дълготрайни активи – движими или недвижими нефинансови активи, за които намеренията на парично-финансовите институции са да бъдат използвани за период, по-дълъг от 1 година, във връзка с извършването на основната им дейност.

Други позиции (нето) – обединяват всички компоненти от балансите на БНБ и другите ПФИ, които не са обхванати в представените инструменти. Тук се включват *Отношения между други ПФИ (нето), Отношения между БНБ и други ПФИ (нето)* и *Други активи и пасиви (нето*). Към *Други активи и пасиви (нето)* се включват начислените и просрочените лихви, дериватите, амортизациите, провизиите, както и некласифицираните другаде активи и пасиви (част от тях са представени в таблици 1.3.7 и 1.3.8: *Допълнителни показатели към аналитичните отчетности на БНБ и другите ПФИ*. Позицията *Отношения между ПФИ (нето)* отразява превишаването на активите над пасивите, възникнало в резултат на нетиране на вземанията и задълженията между ПФИ.

---

[9] Закон за статистиката, чл. 25.

[10] Монетарното злато и притежавани специални права на тираж, вземанията и задълженията по лихви в *Нетните чуждестранни активи* са само в БНБ.

Широки пари (парично предлагане) – състоят се от пасиви с паричен характер на ПФИ към резидентния сектор с изключение на тези към ЦДУ и към сектор ПФИ. Инструментите в паричните агрегати са групирани по степен на ликвидност и са представени по валути и по сектори.

Използват се следните парични агрегати: М1, М2 и М3. Агрегат М1, известен като „тесни пари“, включва най-бързоликвидните инструменти, използвани за разплащане (пари извън ПФИ и овърнайт-депозити в левове и чуждестранна валута). Квазипарите и паричният агрегат М1 съставят паричния агрегат М2. Квазипарите се състоят от депозити с договорен матуритет до 2 години и депозити, договорени за ползване след предизвестие (вкл. спестовни депозити), до 3 месеца. Най-нисколиквидните финансови инструменти са репо-сделките, акциите и дялове на фондовете на паричния пазар и издадените дългови ценни книжа до 2 години, наричани общо *търгуеми инструменти*. Те са в левове и чуждестранна валута и заедно с паричния агрегат М2 формират най-широкия паричен агрегат М3, който е известен като парично предлагане („широки пари“).

Дългосрочни пасиви на ПФИ – дългосрочните финансови пасиви включват пасивите на ПФИ с матуритет над 2 години или период на предизвестие над 3 месеца, както и капитала и резервите. *Капитал и резерви* включва основния капитал на банковата система; резервите и финансовия резултат.

Основни инструменти

В актива:

1. Репо-сделки – средства, отпуснати по споразумения за обратно изкупуване на ценни книжа, когато една от страните получава парични средства срещу продажбата на ценни книжа, но с твърд ангажимент да изкупи обратно същите или подобни ценни книжа по определена цена на определена бъдеща дата.

2. Кредити – финансови активи, възникнали с цел осигуряване на парични средства, стоки или услуги на кредитополучателя. Условията по кредитите (фиксирани от кредитора или договорени) обикновено се оформят с непрехвърляем документ. Кредитът е безусловен дълг, който трябва да бъде изплатен при падежа му и да носи доход под формата на лихва (вж. таблица 1.3.6).

3. Ценни книжа, различни от акции – тук се включват ценни книжа, различни от акции и други капиталови инструменти, даващи на притежателя им безусловно право на фиксиран или договорно определяем доход под формата на купонни плащания и/или определена фиксирана сума на посочена дата или дати, стартиращи от емисията до деня, определен като дата на падеж/откупуване. Тези книжа не гарантират права на собственост и дял в капитала на фирмата емитент. Включват се и инструменти със същите характеристики, но съдържащи опции за конвертиране в акции или други капиталови инструменти. Показателят *ценни книжа, различни от акции*, обхваща различни видове облигации и други дългови книжа с характер на облигации (такива могат да бъдат сконтирани и приети от другите ПФИ полици и други търговски книжа, използвани от тях като форма на краткосрочно инвестиране). В сектор *Нефинансови предприятия* са включени и притежаваните от кредитните институции компенсаторни инструменти[11].

4. Акции и други капиталови инструменти – притежаваните ценни книжа, които дават права на собственост и дял в капитала на предприятие. Тези ценни книжа дават право на част от печалбата на предприятието, а също така и право на ликвидационен дял в случай на ликвидация. Тук се включват и *акции и дялове на фондове на паричния пазар.*

В пасива:

1. Пари извън ПФИ – парите в обращение, намалени с касите на другите ПФИ.

2. Депозити – средствата, приети от ПФИ, които могат да бъдат платими на виждане, платими без срок на предизвестие, със срок на предизвестие или при други предварително договорени условия на плащане. Депозитите се приемат по договореност между страните, като се уговорят условията по воденето на депозитните сметки, размерът на лихвата (ако в

[11] Компенсаторните инструменти включват компенсаторни записи и жилищно-компенсаторни записи, емитирани по Закона за обезщетяване на собственици на одържавени имоти, и поименни компенсационни бонове, емитирани по Закона за собствеността и ползването на земеделските земи. Тези инструменти са издадени от държавата и са свободно прехвърляеми. По смисъла на Закона за публичното предлагане на ценни книжа те са приравнени към ценни книжа.

договора е предвидено начисляването ѝ), сроковете на изплащане и санкции за страните при неизпълнение на договореностите. Те са задължение (пасив) на финансовата институция.

- ✓ *Овърнайт-депозити* – съдържат депозити, които нямат определен срок и могат незабавно да се конвертират в пари в брой или да се преведат чрез банково нареждане или чек без ограничения или санкции. Тук се включват и депозитите до 1 ден.
- ✓ *Депозити с договорен матуритет* – не са незабавно на разположение, тъй като имат договорен срок преди тегленето им. Тези депозити не могат да се използват за извършване на плащания и не са конвертируеми в пари в брой без какъвто и да е вид значимо ограничение или глоба. Тук се отнасят получените кредити, с изключение на тези от МВФ.
- ✓ *Депозити, договорени за ползване след предизвестие* – включват спестовни депозити и други депозити, договорени за ползване след предизвестие. Спестовните депозити са непрехвърляеми депозити без определен матуритет, които служат за съхранение на пари на домакинства срещу издаване на лична спестовна книжка или аналогичен документ. Такива депозити са жилищните влогове, детските влогове и други. Другите депозити, договорени за ползване след предизвестие, са непрехвърляеми депозити без определен матуритет, които не могат да бъдат конвертирани в пари в брой без период на предизвестие. При тях конвертирането в пари в брой не е възможно или е възможно преди срока на предизвестието, но с някаква санкция. Тук се отнасят и непрехвърляеми депозити, които са с фиксиран матуритет, но конвертирането им в пари в брой преди настъпването на матуритета им е възможно само срещу предизвестие.

3. Репо-сделки – включват получените в парично-финансовата институция парични средства срещу продажбата на ценни книжа с твърд ангажимент за обратно изкупуване на същите или подобни ценни книжа по определена цена на определена бъдеща дата.

4. Акции и дялове на фондове на паричния пазар – включват издадените от фондовете на паричния пазар акции.

5. Издадени дългови ценни книжа – включват емитираните от кредитните институции ценни книжа, различни от акции и други капиталови инструменти, които обикновено се търгуват на вторичния пазар и не гарантират на притежателя права върху собственост на емитента. Издадени нетърговуеми инструменти (първично пласирани не чрез борса или друг официален пазар), но впоследствие придобили търгуемост, също се класифицират тук.

Таблица 1.3.5.: Чуждестранни активи и пасиви на БНБ

Таблицата показва вземанията и задълженията на БНБ към нерезиденти, формиращи позициите *Чуждестранни активи* и *Чуждестранни пасиви*.

Видове инструменти

Чуждестранни активи на БНБ

Външните вземания на централната банка са обособени в две групи според своята ликвидност – *Международни резерви* и *Други чуждестранни активи.*

1. *Международни резерви* – включва най-бързоликвидните чуждестранни активи. В режима на паричен съвет, въведен на 1 юли 1997 г., те се равняват на активите на обособеното в баланса на БНБ управление „Емисионно“ и са описани в чл. 28, ал. 3 на Закона за БНБ.

Подразделя се на три подсектора – *нерезидентни банки, нерезидентни правителства* и *други нерезиденти*, и включва следните показатели:

- ✓ *каса* – притежавани банкноти и монети в свободно конвертируема чуждестранна валута;
- ✓ *притежаваните от БНБ специални права на тираж*[12] (СПТ);
- ✓ *монетарно злато* – състои се от кюлчета злато в стандартна форма в трезора и монетарно злато, депозирано при чуждестранни банки. От 1 юли 1997 г. до 31 януари 2005 г. на основание чл. 28, ал. 3, т. 6 от Закона за БНБ наличността от монетарно злато е оценявана по 500 лева за тройунция или по пазарна стойност,

[12] *Специални права на тираж* е резервен актив, създаден от МВФ като допълнение към съществуващите резервни активи. Стойността им се определя от кошница от основни валути (евро, британска лира, щатски долар, японска йена).

ако е по-ниска. От 1 февруари 2005 г. монетарното злато се оценява по пазарна стойност;

- ✓ *депозити* – средства в свободно конвертируема валута, притежавани от БНБ по сметки в чуждестранни банки, развити по степен на ликвидност (овърнайт-депозити, депозити с договорен матуритет, депозити, договорени за ползване след предизвестие);
- ✓ *репо-сделки* – включват получените в БНБ средства срещу продажбата на ценни книжа с твърд ангажимент за обратно изкупуване на същите или подобни ценни книжа по определена цена на определена бъдеща дата;
- ✓ *ценни книжа, различни от акции* – притежаваните от БНБ дългови инструменти, емитирани от нерезидентни банки, финансови институции и правителства, чиито задължения са оценени с една от двете най-високи оценки на две международно признати агенции за кредитен рейтинг и които са платими в свободно конвертируема валута, с изключение на дълговите инструменти, дадени или получени като обезпечение;
- ✓ *резервна позиция в МВФ* – представлява безусловното право на страната за ползване на средства от МВФ. Този показател се създава от плащането на валутния компонент от квотата на България и е равен на разликата между квотата и наличностите на МВФ в национална валута[13];
- ✓ *вземания по лихви* – включени са вземания по начислени лихви. Специфична особеност, произтичаща от паричния съвет, е, че вземанията и задълженията по начислени лихви са част от *Международните резерви*, съответно част от чуждестранните задължения на страната, поради което те не са част от *Други активи* и *Други пасиви*, както е при другите отчетни единици.

2. *Други чуждестранни активи* – това са по-слаболиквидни вземания от нерезиденти, които след въвеждането на паричния съвет са част от активите на управление „Банково“. Позицията е разделена на два сектора – *нерезидентни правителства* и *други нерезиденти*, и включва следните инструменти:

- ✓ *ценни книжа, различни от акции* – дългови ценни книжа, невключени в международния резерв;
- ✓ *акции и други капиталови инструменти* – представляват капиталови инвестиции в международни финансови институции (напр. Банка за международни разплащания, Базел). Тук се включват и акции и дялове на фондове на паричния пазар – притежаваните ценни книжа, осигуряващи дял в капитала на фонд на паричния пазар.

Чуждестранни пасиви на БНБ

Отразяват задълженията на централната банка към външния сектор, разделени на три подсектора – *нерезиденти банки, нерезидентни правителства* и *други нерезиденти*. След въвеждането на паричния съвет чуждестранните пасиви се състоят само от задълженията на страната към МВФ и включват следните инструменти:

- ✓ *кредити* – получени заеми от общите фондове на МВФ, които са лихвоносни и се отпускат с определен падеж;
- ✓ *задължения по лихви* – в позицията са включени задълженията по лихви към МВФ.

Таблица 1.3.6.: Кредити на нефинансови предприятия, домакинства и НТООД

Таблицата представя информация за кредитите (остатъчната им стойност) по видове, валута и сектори, отпуснати от кредитните институции. В паричния отчет и аналитичните отчетности те са част от *Вземанията от неправителствения сектор*.

Видове кредити

1. Според матуритета

- ✓ Краткосрочни кредити – кредити, чийто първоначален матуритет е 1 година или по-малко, включително овърдрафт.

[13] Резервната позиция може да бъде увеличена до размера на средствата в национална валута, използвани от МВФ при трансакции с други държави-членки.

- ✓ Кредити с матуритет от 1 до 5 години – кредити, чийто първоначален матуритет е повече от 1 година, но по-малко от 5 години.
- ✓ Кредити с матуритет над 5 години – кредити, чийто матуритет е над 5 години.

2. Според качеството
   - ✓ Редовни кредити – включват се кредитите, които са класифицирани като *редовни експозиции* и *експозиции под наблюдение* (с изключение на преструктурираните кредити) по смисъла на Наредба № 9 на БНБ.
   - ✓ Лоши и преструктурирани кредити[14] – включва се целият размер на балансово отчитаните кредитни експозиции, които са класифицирани като *нередовни експозиции*, *необслужвани експозиции* и преструктурирани кредити (независимо към коя класификационна група са отнесени) по смисъла на Наредба № 9 на БНБ.
3. Според целта на използване
   - ✓ Кредити за потребление – кредити, предоставени на домакинствата. Кредитът за потребление се използва предимно за покупка на стоки и услуги, които се употребяват лично от домакинствата.
   - ✓ Жилищни кредити – кредити, предоставени на домакинства срещу обезпечение (ипотека, гаранция и др.), за финансиране на жилищно строителство или покупка на жилище. Тук влизат и заемите за подобрения/ремонт на жилища.
   - ✓ Други кредити – обхваща кредитите, предоставени на домакинствата за бизнес цели, обучение и други. Тук се включват кредитите, предоставени на физически лица с търговско, производствено или друго предназначение (например финансови лизинги, селскостопански кредити и други).
4. Според начина на предоставяне
   - ✓ Овърдрафт – кредити, отпуснати от кредитните институции в случаите, когато средствата по разплащателните сметки на клиентите не са достатъчни да покрият наредените плащания. Погасяването се извършва автоматично при постъпване на суми по разплащателните сметки. Включват се овърдрафт-кредити както с предварително договорени лихвени условия и размер, така и без уговорка.
   - ✓ Кредити, различни от овърдрафт.

Таблици 1.3.7. и 1.3.8.: Допълнителни показатели към аналитичните отчетности на БНБ и другите ПФИ

Таблиците показват всички начислени и просрочени лихви по вземания и задължения по видове инструменти, дериватите, както и всички коригиращи позиции, използвани в счетоводната практика, а именно амортизациите и провизиите.

Данните в таблицата са от декември 2001 г., от който момент информацията е налична.

Описание на показателите

Начислени лихви – представляват дължимите вземания/задължения по лихвени вноски, които се записват съгласно принципа за текущо начисляване. В аналитичните отчетности към паричния отчет се отнасят към позиции *Други активи* и *Други пасиви*, като особеност на аналитичната отчетност на БНБ е, че начислените лихви по международния резерв и кредитите от МВФ се отчитат към позиция *Чуждестранни активи*, съответно *Чуждестранни пасиви*.

Провизии – тук се отчитат натрупаните начисления във връзка с обезценка (сегашните специфични провизии по активи), както и провизиите, признати за пасиви съгласно МСС и нормативната уредба в страната. Те се отнасят към позиция *Други пасиви*, тъй като за целите на статистиката всички финансови активи и пасиви, които подлежат на провизиране, се отчитат на брутна база (виж *Общи методологически бележки*).

Амортизации – вид коректив на амортизируеми дълготрайни материални и нематериални активи. В публикуваната информация дълготрайните активи са включени на брутна база, а начислената амортизация е отнесена в позиция *Други пасиви*.

Деривати – в тази позиция се отчита брутната справедлива стойност на всички балансово отчитани деривати, притежавани от парично-финансовите институции.

[14] До 30 юни 2006 г. в показателя се посочва просрочената част от главницата, която е станала изискуема, но не е платена.

Таблици 1.4.1. и 1.4.2.: Секторна месечна отчетност на БНБ и на другите ПФИ

Секторните месечни отчетности на БНБ и на другите ПФИ представят на брутна база балансовите показатели по начин, позволяващ идентифициране на секторната им принадлежност. Таблиците са статични и съдържат информация по салда към края на всеки календарен месец. Представянето на данните е съобразено с основните принципи за секторна класификация и агрегиране на инструментите в показатели:

1. Секторна класификация – следвани са основните принципи, заложени в ЕСС'95. Всички секторно некласифицирани позиции, както и собствените вземания и задължения на ПФИ, са обособени в колона *некласифицирани.*
2. Финансови показатели – обхватът и съдържанието на показателите са описани към съответните таблици. Някои от позициите са по-агрегирани в сравнение с паричния отчет и аналитичната отчетност, където част от инструментите в пасива са представени с допълнителна разбивка според това, дали се включват в паричните агрегати.

Особености на секторната месечна отчетност на БНБ

За целите на таблицата чуждестранните вземания на БНБ са обособени по сектори, като са обединени активите, включени в международния валутен резерв, с другите чуждестранни активи на централната банка. Касата във валута, СПТ и монетарното злато са представени в колона *некласифицирани*. Чуждестранните активи, групирани според ликвидността им в *международен резерв* или в *други чуждестранни активи*, са посочени в таблица 1.3.5. *Чуждестранни активи и пасиви на БНБ*.

Таблици 1.5.1. и 1.5.2.: Парични агрегати по дефиниция на ЕЦБ* и *Източници на паричните агрегати по дефиниция на ЕЦБ

Таблиците представят паричните агрегати и източниците на парите (*counterparts*) по формата на ЕЦБ.

Освен салда към края на съответния период в таблиците се представят и данни за реални трансакции.

Реална трансакция е създаване, покупка, продажба или ликвидация на финансов актив или пасив. Тя се изчислява, като от разликата в салдата спрямо предходния отчетен период се елиминират всички изменения, които не са вследствие на реална трансакция. Такива са прекласификациите по сектори и инструменти, отстраняването на грешки, корекциите в стойността на ценните книжа, изписванията на вземания и измененията, свързани с движенията на валутните курсове.

Реална трансакция = Крайно салдо – Начално салдо – Прекласификации и други корекции – Валутни преоценки – Други преоценки (изписвания на кредити, корекции в стойността на ценни книжа).

Таблици 1.11.1. до 1.11.3.: Класифицирани рискови експозиции и установени специфични провизии за кредитен риск на банковата система и на банките по групи

Промените във формата на отчета за класифицираните рискови експозиции и установените специфични провизии за кредитен риск отразяват измененията в Наредба № 9 на БНБ за оценка и класификация на рисковите експозиции на банките и за установяване на специфични провизии за кредитен риск, в сила от 30 юни 2008 г. (ДВ, брой 38 от 11 април 2008 г.)

Лихвена статистика

Статистиката на лихвените проценти, прилагани от парично-финансовите институции (с изключение на БНБ и фондовете на паричния пазар), изготвяна от БНБ, се базира на хармонизирана методология за страните от еврозоната, установена в Регламент (ЕО) № 63/2002 на Европейската централна банка от 20 декември 2001 г. (ECB/2001/18)[15]. Тя представя информация за депозитите и кредитите на сектори *Нефинансови предприятия* и *Домакинства и НТООД*[16].

[15] Статистика на лихвените проценти, прилагани от парично-финансовите институции по депозити и кредити на домакинства и нефинансови предприятия.

[16] Нетърговски организации, обслужващи домакинствата.

Лихвената статистика съдържа и лихвени проценти на междубанковия пазар и доходност на държавните ценни книжа.

I. ДЕПОЗИТИ И КРЕДИТИ НА СЕКТОРИ *НЕФИНАНСОВИ ПРЕДПРИЯТИЯ* И *ДОМАКИНСТВА И НТООД*

Видове лихвени проценти и начини на изчисляването им

Лихвените проценти са ефективни годишни проценти. Те са среднопретеглени съответно с обемите по нов бизнес през отчетния период или със салдата към края на отчетния период. Обхващат всички лихвени плащания по депозитите и кредитите, без да включват другите разходи, свързани с тях. В лихвената статистика се представя и *годишен процент на разходите*, който представлява общата стойност на кредита за кредитополучателя, изразена като годишен процент от сумата на предоставения кредит (Директива 87/102/ЕИО за потребителския кредит, изменена и допълнена с Директива 90/88/ЕИО и Директива 98/7/ЕО).

Годишният процент на разходите включва всички лихвени плащания по кредита, както и всички такси, комисиони и други разходи за сметка на клиента, извършването на които е условие за отпускането на кредита. Изчислява се само за кредити за потребление и жилищни кредити.

Лихвената статистика представя лихвени проценти и обеми по салда и по нов бизнес:

- *Салда* – всички задължения на отчетните единици към техните клиенти по депозити и репо-сделки, както и всички вземания на отчетните единици по кредити;
- *Нов бизнес* – всяко ново споразумение между клиента и отчетната единица. Нови споразумения са договори, които за първи път определят лихвения процент, сроковете и условията по депозита, репо-сделката или кредита. Ново споразумение е и всяко предоговаряне на лихвения процент, сроковете и/или други условия по вече съществуващ договор, когато възможността за такова предоговаряне не е заложена в него, както и предоговаряне на срок с активното участие на клиента.

Разбивка по сектори

Лихвената статистика обхваща сектори *Нефинансови предприятия* и *Домакинства и НТООД*.

Разбивка по инструменти

- *Овърнайт-депозити*[17] – депозити, които нямат определен срок и могат незабавно да бъдат изплатени в наличност или суми по тях да бъдат преведени въз основа на банково нареждане или чек без ограничения или санкции. Тук се включват и депозитите до един ден;
- *Депозити с договорен матуритет* – депозити, които не са незабавно на разположение, тъй като имат договорен срок или други ограничения при ползването им. Тези депозити не могат да се използват за извършване на плащания и не са конвертируеми в пари в брой без ограничение или санкция. Включват се срочните депозити и други депозити, които имат посочените характеристики (гаранционни депозити; обезпечения; набирателни, ликвидационни сметки и др.);
- *Кредити* – вземания на отчетните единици от кредитополучателите по главници при дадени назаем средства, включително такива вземания, прехвърлени им от трети лица. В обхвата на лихвената статистика не попадат кредити, които са класифицирани като „нередовни експозиции“, „необслужвани експозиции“ и „преструктурирани експозиции“ по смисъла на Наредба № 9 на БНБ. Кредитите са разделени на две подкатегории: *овърдрафт*[17] и *кредити, различни от овърдрафт*[18].

Валута – български левове.

Разбивка по цел на използване – само за сектор *Домакинства и НТООД*.

- *Кредити за потребление* – кредити, които се използват предимно за покупка на стоки и услуги, употребявани лично от домакинствата;

[17] За този показател лихвените проценти и обеми по нов бизнес и по салда съвпадат.
[18] Вземанията на отчетните единици по репо-сделки се включват в показател *кредити, различни от овърдрафт.*

- *Жилищни кредити* – кредити, предоставени на домакинствата с цел задоволяване на жилищни нужди, в това число за строителство и подобрения на жилища;
- *Други кредити* – всички останали видове кредити, предоставяни на домакинствата, включително кредити за обучение и лечение. В показателя се включват всички кредити с търговска или производствена цел, както и кредитите за НТООД.

Разбивка по договорен размер на кредита – само за сектор *Нефинансови предприятия*.

- *Кредити с размер до левовата равностойност на 1 млн. евро* (границата от 1 млн. евро се отнася за всеки отделен кредит);
- *Кредити с размер над левовата равностойност на 1 млн. евро* (границата от 1 млн. евро се отнася за всеки отделен кредит).

Разбивка по договорен срок

- *Оригинален матуритет* – първоначално определен срок, през който кредитът не може да бъде погасен, а депозитът – изплатен, без да бъде наложена санкция;
- *Период на първоначално фиксиране на лихвения процент* – периодът от време, през който лихвеният процент, определен в договора за кредит, не може да се променя;

Отчетен период – един календарен месец. За целите на лихвената статистика по салда се предоставя информация към последния календарен ден на отчетния месец. Информацията по нов бизнес обхваща всички нови споразумения, договорени през отчетния месец.

Източник на данни – източник са банките (отчетни единици) със седалище в страната, както и клоновете на чуждестранни банки, получили лиценз за извършване на банкова дейност на територията на страната.

II. МЕЖДУБАНКОВ ПАЗАР

Обхват

- Индекси на междубанковия пазар – ЛЕОНИА, СОФИБОР, EONIA и EURIBOR;
- Основен лихвен процент (ОЛП).

Обработка на данните

- Месечните стойности на индексите са изчислени като средноаритметични от дневните стойности;
- От 1 февруари 2005 г. съгласно Решение на Управителния съвет на БНБ размерът на ОЛП е равен на средната аритметична величина от стойностите на индекса ЛЕОНИА за работните дни на предходния календарен месец (базисен период).

Отчетен период – един календарен месец.

Източник на данни

- Дирекция „Банкова политика“ – за българския междубанков паричен пазар (www.bnb.bg/Финансови пазари);
- ЕЦБ – за индексите *EONIA* и *EURIBOR* (www.ecb.int).

III. ДОХОДНОСТ НА ДЪРЖАВНИ ЦЕННИ КНИЖА. ДЪЛГОСРОЧЕН ЛИХВЕН ПРОЦЕНТ ЗА ОЦЕНКА СТЕПЕНТА НА СБЛИЖАВАНЕ

Обхват

- Доходност, постигната на вторичния пазар при сделки с лихвоносни държавни ценни книжа (ДЦК);
- Дългосрочен лихвен процент за оценка на степента на сближаване (ДЛП) – определя се на база доходността до падеж на вторичния пазар по дългосрочна ценна книга (бенчмарк), емитирана от Министерството на финансите (сектор *Централно държавно управление*) и деноминирана в национална валута. За повече информация виж www.bnb.bg /Статистика/Лихвена статистика/Дългосрочен лихвен процент за оценка степента на сближаване.

Обработка на данните

- Постигнатата доходност по ДЦК е среднопретеглена ефективна доходност от индивидуалните сделки между първичните дилъри на ДЦК през отчетния период;
- Месечната стойност на ДЛП е средноаритметична от дневните му стойности.

Отчетен период – един календарен месец.

Източник на данни – управление „Фискални услуги“ (www.bnb/Фискални услуги).

IV.КОНТАКТИ

Въпроси по методологията, прилагана от Българската народна банка, или относно публикуваните данни, можете да изпращате до г-жа Виолета Пейчева, началник отдел, и г-жа Цветанка Григорова, експерт, отдел „Парична и банкова статистика“, на електронен адрес: mbstatistics@bnbank.org, или на пощенски адрес:

Българска народна банка
Дирекция „Статистика“
Отдел „Парична и банкова статистика“
Пл. „Княз Александър I“ № 1
1000 София, България

2 Външен сектор

Информацията за външния сектор обхваща четири основни категории:
а) платежен баланс;
б) търговия със стоки;
в) дългови индикатори;
г) валутни курсове.

Платежен баланс[19]

Българската народна банка съставя и отчита платежния баланс на страната на основание чл. 42 от Закона за Българската народна банка (обн., ДВ, бр. 46 от 10.VI.1997 г., изм., ДВ, бр. 59 от 2006 г.). Информацията за нуждите на статистиката на платежния баланс се събира на основание на чл. 42 от Закона за БНБ и чл. 7–10 на Валутния закон (обн., ДВ, бр. 83 от 21.IX.1999 г., изм. и доп., бр. 60 от 2003 г.) и се обработва от отдел „Платежен баланс и външен дълг“ към дирекция „Статистика“ на БНБ при запазване на нейната пълна конфиденциалност. Българската народна банка изготвя и публикува както аналитичното, така и стандартното представяне на платежния баланс в съответствие с петото издание на *Ръководство по платежен баланс* (МВФ, 1993) и с *Ръководни правила на Европейската централна банка*[20].

Методологията за отчитане на платежния баланс е концептуално свързана с тази на *Системата от национални сметки (СНС)*. Статиите на платежния баланс кореспондират в голяма степен със съответните елементи на сметка *Останал свят* от СНС.

Съществува тясна взаимовръзка и между *Международната инвестиционна позиция* и платежния баланс. Финансовата сметка на платежния баланс представя трансакциите (потоци) на една икономика, свързани с външните ѝ финансови активи и пасиви, които се отразяват върху размера на притежаваните външни финансови активи и пасиви, отчитани в международната инвестиционна позиция.

I. Счетоводни принципи и стандарти

Основното правило, прилагано при съставянето на платежния баланс на България, е прилагането на *двойното счетоводно записване*. Като **кредит, с положителен знак**, се записват: износ на стоки и услуги, получен и начислен доход, компенсиращи записи за безвъзмездно получени реални и финансови ресурси (трансфери), увеличение на финансовите пасиви и намаление на финансовите активи. Като **дебит, с отрицателен знак**, се записват: внос на стоки и услуги, платен и начислен доход, компенсиращи записи на безвъзмездно предоставени реални и финансови ресурси, увеличение на финансовите активи и намаление на финансовите пасиви.

Времето на записване на операциите в платежния баланс е моментът на смяна на собствеността.

Оценяването на трансакциите се извършва на базата на пазарните цени. Ако пазарните цени на трансакциите не са известни, като приближение за тях се използват средни пазарни цени.

[19] Актуализиран към 15 октомври 2008 г.
[20] *Guideline of The European Central Bank on the Statistical Reporting Requirements of The European Central Bank in the Field of Balance of Payments Statistics, The International Reserves Template and International Investment Position Statistics* (ECB/2004/15).

Промените в стойността на притежаваните активи или пасиви към чужбина, които се дължат на валутнокурсови и преоценъчни разлики, не се отразяват в платежния баланс.

Платежният баланс на България се отчита в евро, левове и в щатски долари. Преизчисляването в съответната валута се извършва чрез валутния курс към момента на трансакцията. Ако той не е известен или е неприложим по други практически причини, се използва среден валутен курс за отчетния период.

II. Компоненти на платежния баланс

Компонентите на платежния баланс се съставят основно посредством *Системата за отчитане на международните трансакции* (СОМТ), която включва: 1) отчети на банките, и 2) отчети на предприятията, които имат банкови сметки в чужбина (относно международните операции на резидентите). Тези отчети обхващат всички компоненти на таблицата на платежния баланс. Освен това информацията по определени компоненти на платежния баланс, събирана чрез СОМТ, се замества с данни от други източници: 1) проучване сред предприятията с преки чуждестранни инвестиции, 2) отчети от други институции, 3) отчети на предприятия, получили (предоставили) финансови кредити от (на) нерезиденти, и 4) отчети на предприятия по други задължения и вземания (различни от финансови кредити) към нерезиденти.

В аналитичното представяне компонентите на платежния баланс са класифицирани в следните основни категории:

А. Текуща сметка

Текущата сметка обхваща получаването и предоставянето на ***стоки и услуги***, ***доход*** и ***текущи трансфери*** между страната и останалия свят. Потоците, записани в кредитната страна, представляват тази част от брутния вътрешен продукт, предоставени на останалия свят (износ на стоки и услуги), както и предоставянето на фактори на производство, изразени чрез получен (или който следва да бъде получен) доход – компенсации на наетите и инвестиционен доход (лихви, дивиденти и др.). Включват се също така и компенсиращи записи за безвъзмездно получени реални и финансови ресурси (трансфери).

Потоците в дебитната страна представляват брутният продукт, създаден в останалата част на света и придобит от националната икономика (внос на стоки и услуги), както и придобиването на фактори на производство, изразени чрез платен (или който следва да се плати) доход. Включват се също така и компенсиращи записи за безвъзмездно предоставени реални и финансови ресурси.

• Статията *Стоки* в текущата сметка на платежния баланс обхваща преносими стоки, за които е налице смяна на собствеността между резиденти и нерезиденти. Данните за вноса и износа *FOB* (*Free on board*) са базирани на митнически декларации, като кодовете, използвани в тях, са по *Хармонизираната система за описание и кодиране на стоките* на Световната митническа организация, въведена през 1988 г. и допълнена през 1992 г. Българската народна банка и Националният статистически институт съвместно прилагат разработената от тях методология за оценка на вноса по цени *FOB* и на приходите и разходите за товарен транспорт.[21] Методологията се базира на анализ на съотношенията *CIF*/*FOB* при вноса на стоки в зависимост от различните видове доставки по вноса, както и от използвания транспорт и националност на превозвача.

При представяне на географското разпределение на данните за износа и вноса в платежния баланс на страната се следват следните правила:

Съгласно европейските Регламенти, при търговия със страни – членки на ЕС:

- при пристигания – страната партньор е държава-членка, от която стоките се изпращат за България.
- при изпращания – страната партньор е държава-членка, за която се изпращат стоките.

При данните за търговията със страни извън ЕС:

- при внос – страната партньор е тази, която е произвела стоката, наречена „страна на произход“.
- при износа – страната партньор е тази, която ще потребява стоките, наречена „страна на потребление“.

[21] Данните за 2002–2005 г. са базирани на тази методология за оценка на вноса по цени *FOB* и на приходите и разходите за товарен транспорт.

Източници: Източник на данните от началото на 2003 г. до края на 2006 г. бе Агенция „Митници“, а за предишни години – „Информационно обслужване“ АД (дирекция ИИЦ). Българската народна банка и НСИ получаваха данните за вноса и износа, допълваха ги с друга информация и допълнително ги обработваха. С въвеждането на системата Интрастат (въведена със Закона за статистика на вътрешнообщностната търговия със стоки, ДВ, бр. 51 от 2006 г.) с данните за януари 2007 г. настъпиха промени в начина на отчитане на външната търговия на България с останалите държави – членки на ЕС.

Прилагането на системата Интрастат доведе до промяна на сроковете за получаване и обработка на данните. Информация за износа (изпращания) и вноса (пристигания) на стоки се предоставят от Интрастат-операторите (фирмите, задължени да предоставят информация) на Националната агенция по приходите в срок до 10 дни след изтичането на отчетния месец. Тези данни се изпращат на Националния статистически институт за последваща обработка. Той следва да предоставя на Евростат обобщени месечни данни (без детайли по държави и стоки) в срок до 42 дни след изтичането на отчетния месец. Подробните данни за изпращанията и пристиганията на стоки се предоставят на Евростат в срок до 70 дни след края на отчетния месец.

БНБ получава от НСИ обобщени данни (без детайли по държави и стоки) за стокооборота на страната с другите държави – членки на ЕС, в срок до 35 дни след изтичането на отчетния месец и към тези данни се добавят данните от Агенция „Митници“ за търговията с трети страни. Поради това с публикуването на отчета на платежния баланс за отчетния месец са публикувани само обобщени данни за вноса и износа на стоки. Детайлни данни за изпращанията и пристиганията на стоки БНБ получава от НСИ в срок до 60 дни след изтичането на отчетния месец.

В резултат на тази промени графикът за отчитане на данните за външната търговия от БНБ е следният:

- Предварителни обобщени данни (без детайли по държави и стоки) за отчетния месец се публикуват в срок до 42 дни след изтичане на отчетния месец в таблицата за платежния баланс.
- Предварителни подробни данни (с детайли по държави и стоки) за отчетния месец се предоставят на потребителите в срок не по-рано от 73 дни след изтичане на месеца.
- Частта „Външната търговия на България“ от материала „Платежен баланс на България“ се подготвя тримесечно, в срок не по-рано от 73 дни след края на тримесечието.

Поддържаните серии от данни за вноса и износа на страната на интернет страницата на БНБ се обновяват в срок не по-рано от 73 дни след изтичане на отчетния месец.

БНБ и НСИ взаимно съгласуват данните за вноса и износа, преди да ги публикуват.

• Статията *Услуги* обхваща *транспортни, туристически* и *други услуги*.

Българската народна банка извлича данните за *товарния транспорт* от данните за външната търговия на базата на оценки и за *пътническия транспорт* от данните за туризма.

От януари 2006 г. БНБ въведе нова методология за оценка на приходите и разходите за товарен транспорт. Приходите от товарен транспорт се формират от оценката на приходите на местни превозвачи, свързани с износа на стоки от страната. Разходите се калкулират като оценка на разходите, направени от местни лица, в полза на чуждестранни превозвачи, свързани с вноса на стоки в страната. Приходите и разходите се оценяват по типове транспорт и националност на превозвача. С въвеждането на системата Интрастат, от януари 2007 г. настъпиха промени и в начина на оценяване на приходите и разходите от товарен транспорт на България с останалите държави – членки на ЕС. Поради по-дългия срок за получаване от НСИ на подробни данни за търговията на България с останалите държави – членки на ЕС, към датата на публикуване на първоначалния отчет за платежния баланс за съответния месец (42 дни след края на отчетния период) предварителната оценка за приходите и разходите от товарен транспорт е изчислена въз основа на данните от предходни години. Тези оценки подлежат на ревизия след получаване на предварителните подробни данни (с детайли по държави и стоки) за търговията с останалите държави – членки на ЕС, за отчетния месец.

Туризмът (пътувания) обхваща стоки и услуги, включително тези, свързани със здравни и образователни услуги, предоставени на туристи, пътуващи служебно или лично. Данните за туризма се базират на данни от Министерството на вътрешните работи относно

броя на туристите, пресекли границата, както и на оценки на разходите, извършени от един турист въз основа на методологията за оценяване на приходите и разходите от туристически услуги – *Методология за оценка на приходите и разходите от пътувания и туризъм в платежния баланс на България* (Българска народна банка, Министерство на търговията и туризма, 18 ноември 1999 г.). Данните за 2007 г. за броя на чуждестранните граждани, посетили страната, се базират на информация от НСГП и оценки на НСИ. Понастоящем БНБ провежда *Проучване на границата сред пътуващите български и чуждестранни граждани* с оглед след неговото приключване методологията за оценка на статия *Пътувания* да бъде актуализирана.

Статията *Други услуги* обхваща постъпленията и плащанията по всички останали категории услуги, различни от тези, свързани с транспорт или туризъм (съобщителни, строително-монтажни, финансови, застрахователни, лизингови, услуги в областта на науката, културата и спорта и др.).

Източници на информация по тази статия са отчетите на банките и на фирмите, които предоставят информация за сметките си в чужбина.

• Статията *Доход* включва две категории: 1) *компенсации на наетите,* и 2) *инвестиционен доход*. *Компенсациите на наетите* обхващат надници, заплати и други плащания към нерезиденти, работещи в страната, или получени от резидентите, работещи в чужбина. Компенсациите на наетите обхващат и доход, реализиран в резултат от неофициална заетост. БНБ оценява този поток съгласно *Методология за оценка на потоците, дължащи се на неофициална заетост*, 14 март 2006 г.[22] Инвестиционният доход покрива постъпления и плащания на доход, свързан с външни финансови активи и пасиви – по преки инвестиции (дивиденти и реинвестирана печалба), портфейлни инвестиции, други инвестиции и по резервни активи (депозитни сметки).

Главните източници на информация по статия *Доход* са отчетите на банките и предприятията, Министерството на финансите и Българската народна банка.

• *Трансфери* са всички реални ресурси и финансови средства, предоставени безвъзмездно от една икономика на друга. *Текущите трансфери* засягат пряко нивото на разполагаемия доход на една икономика и потреблението на стоки и услуги. В този смисъл текущите трансфери намаляват дохода и потребителските възможности на страната донор и увеличават дохода и потребителските възможности на страната получател. В *Текущи трансфери* се включват постъпилите средства по предприсъединителните и присъединителните фондове на Европейския съюз, парични преводи от частни лица, както и дарения, помощи, наследство, печалби от лотарии, пенсии, данъци, вноски за социални осигуровки и др.

Източници: Българската народна банка получава данни за текущите трансфери от Министерството на финансите, Българския червен кръст, Агенцията за чуждестранна помощ и от системата за отчитане на информацията от банките за преводите и плащанията между местни и чуждестранни лица.

Б. Капиталова сметка

Капиталовата сметка включва две категории: 1) *капиталови трансфери,* и 2) *придобиване или предоставяне на нематериални, нефинансови активи*. Когато са в натура, капиталовите трансфери включват: 1) прехвърляне на собственост на основни средства, или 2) безвъзмездно опрощаване на пасив от страна на кредитора. Когато е налице плащане, един трансфер е *капиталов,* когато е свързан със или зависим от придобиване или предоставяне на основни средства (например инвестиционни субсидии).

Източници: Българската народна банка получава данни за капиталовата сметка от Министерството на финансите (за капиталови трансфери от фондовете от Европейския съюз), тримесечните отчети на предприятията от нефинансовия сектор, месечните отчети на нотариусите и др.

В. Финансова сметка

Финансовата сметка обхваща всички трансакции (реално извършени и начислени) във външните финансови активи и пасиви на една икономика. Външните активи и пасиви са класифицирани основно според типа на инвестицията. *Финансовата сметка* включва: 1) *преки инвестиции*, 2) *портфейлни инвестиции,* и 3) *други инвестиции*.

[22] Данните от април 2001 г. са базирани на тази методология.

• *Преки инвестиции* включва преки инвестиции в чужбина, преки инвестиции в страната и сливания и придобивания. *Пряка инвестиция* е категория в международните инвестиции, при която резидент на една икономика – пряк инвеститор, придобива дълготраен интерес (поне 10% от дяловия капитал или правото на глас) в предприятие, намиращо се в друга икономика – пряко инвестиционно предприятие. Пряката инвестиция включва както първоначалната трансакция, чрез която се установява отношението между прекия инвеститор и прякото инвестиционно предприятие, така и всички последващи трансакции между тях. Трансакциите могат да касаят промяна в участието на прекия инвеститор в капитала на инвестиционното предприятие, промяна във вътрешнофирмената задлъжнялост, както и дела на прекия инвеститор в неразпределената печалба/загуба на предприятието за отчетния период. Преките инвестиции в чужбина се отчитат като актив, преките инвестиции в България – като пасив.

В подстатията *Сливания и придобивания* се отразяват всички сделки по сливания и придобивания, с цел да се елиминира тяхното влияние върху отчитаните данни за преките инвестиции в страната. Международната практика показва, че извършването на такива трансакции като цяло не води до увеличаване на производствените мощности и на заетостта, както и че направените изводи от анализа на данните за преките инвестиции в които са включени данните за сделки по сливане и придобиване могат да бъдат неточни относно размера на инвестициите, тяхната динамика, отраслова и географска структура. (Виж *European Central Bank, Eurostat, Foreign Direct Investment Task Force Report, March 2004, para.332*).

Източници: Българската народна банка получава месечни данни за преките инвестиции в страната от Агенцията за приватизация, Централния депозитар и от системата за отчитане на информацията от банките за преводите и плащанията между местни и чуждестранни лица, нотариусите и службите по вписванията; тримесечни данни – от Комисията за финансов надзор, от предприятията с чуждестранно участие, Националният статистически институт, от управление „Банков надзор“ на БНБ, от застрахователните дружества и пенсионноосигурителните дружества; годишни данни – от НСИ за размера на чуждестранните инвестиции в предприятията от нефинансовия сектор.

За преките инвестиции в чужбина Българската народна банка използва информация от формите за декларираме в БНБ на преките инвестиции, от тримесечни отчети на предприятия от нефинансовия сектор и от системата за отчитане на информацията от банките за статистиката на платежния баланс.

• *Портфейлни инвестиции* включва портфейлни инвестиции – активи, и портфейлни инвестиции – пасиви.

Портфейлните инвестиции са вложения в акции, когато техният размер не надвишава 10% от дяловия/акционерния капитал на дружеството, вложения в облигации, бонове, инструменти на паричния пазар или други търгуеми ценни книжа.

Главните източници на информация за статия *Портфейлни инвестиции, Пасиви* са от Министерството на финансите, Българската народна банка, банките, предприятията, притежаващи сметки в чужбина, и Централния депозитар.

Данни относно активите на страната под формата на портфейлни инвестиции се предоставят от банките (по отношение на портфейлни инвестиции както за тяхна сметка, така и за сметка на техни клиенти), БНБ и от Министерството на финансите.

• *Други инвестиции* включва търговски кредити, заеми, валутни депозити и други активи и пасиви.

В платежния баланс под *търговски кредит* се разбират вземания между партньори по търговска сделка, които не са секюритизирани с търгуеми ценни книжа.

Основен източник на информация за търговските кредити са тримесечните отчети на местните лица за техните вземания и задължения от/към чуждестранни лица.

Статия *Заеми* включва получени и изплатени главници по дългосрочни и краткосрочни заеми между резидент и нерезидент, които заеми не са секюритизирани с търгуеми ценни книжа. От статия *Заеми, пасиви* се изключват трансакциите, свързани с получаване или погасяване на главници по кредити, отпуснати от МВФ, както и получаването на главници по заеми, отпуснати в подкрепа на платежния баланс. Последните се записват в съответните статии на *група Д. Резерви и друго финансиране*.

Данните за заемите се съставят на базата на информация, предоставяна от Министерството на финансите, БНБ, от банките и директно от предприятията, предоставили/получили кредити към/от чужбина. Поради това, че последните се отчитат тримесечно пред БНБ, месечните данни по статията *Заеми*, *Други сектори* (актив/пасив) се ревизират всяко тримесечие.

Статията *Валута и депозити* представя в актива си измененията във валутните депозити на резиденти в чужбина, а в пасива си – измененията в задълженията на банките, оперирящи на територията на България, към нерезиденти в местна и чужда валута. Съгласно основните принципи, залегнали в *Ръководство по платежен баланс* (МВФ, 1993), при отчитане на промените във валутните депозити Българската народна банка елиминира промените в тях, дължащи се на валутнокурсови разлики.

Статиите *Други активи* и *Други пасиви* включват осъществените трансакции по разни разчети, непокрити в останалите категории и натрупаните просрочия на дълг.

Г. Грешки и пропуски (нето)

Грешки и пропуски (нето) е компенсаторна статия. Тя съществува в представянето на платежния баланс, защото системата за набиране на данни, която Българската народна банка използва, не е затворена, а представлява комбинация от различни източници на информация. За разлика от други статистически отчети, като например паричната статистика, набирането на информацията, необходима за съставяне на платежния баланс, не може да се ограничи само до използването на счетоводните отчети на банките като единствен източник на данни.

Колебанията в *Грешки и пропуски (нето)* както в знака, така и в размера, се дължат главно на: 1) ревизии на данните за вноса и износа, 2) усъвършенстване на методологията за компилиране на отделните статии на платежния баланс, и 3) съществуването на обективни ограничения при събиране на информацията по отделни статии на баланса.

Д. Резерви и друго финансиране

• *Резервните активи* включват тези външни активи, които са на разположение и са контролирани от централната банка (правителството), и се използват за пряко финансиране на дефицити на платежния баланс. Резервните активи включват монетарното злато, специалните права на тираж, резервната позиция при МВФ, валутните активи (включващи валутни депозити и ценни книжа) и други вземания. Записванията в тази категория се отнасят до трансакциите по активите на управление „Емисионно“ на БНБ. Данните за промените в резервните активи се включват в платежния баланс, като се изчистват от промените, предизвикани от валутнокурсовите разлики и ценовата преоценка.

Тази група в аналитичното представяне на платежния баланс включва също и *Ползвани кредити от МВФ* и статията *Извънредно финансиране*. Извънредното финансиране обхваща кредитите, получени в подкрепа на платежния баланс, както и отсрочени/преструктурирани плащания и плащания на просрочия, произтичащи от проблеми с платежния баланс. В съответствие с методологията за отчитане на операциите по *извънредното финансиране* (*Ръководство по платежен баланс* на МВФ, 1993, т. 454) платените главници по кредитите, получени в подкрепа на платежния баланс, се отразяват във **Финансовата сметка,** в позицията *Други инвестиции – пасиви – Заеми – Държавно управление*.

III. Периодичност, честота и своевременност на публикациите по платежния баланс

Българската народна банка съставя и публикува месечно платежния баланс. Съгласно своя календар БНБ извършва публикациите в рамките на шест седмици (42 календарни дни) след изтичането на отчетния период.

IV. Политика на ревизиране на данните

Ревизиите на публикуваните оценки на платежния баланс са типични за много системи за набиране на данни за платежния баланс, прилагани в други страни. Те са в съответствие с *Календара на ЕЦБ за обмен на данните за платежния баланс, международната инвестиционна позиция, резервните активи в рамките на ЕСЦБ* (включващ и календар за ревизиите). С публикуването на ревизии потребителите своевременно биват информирани от-

[23] Годишните данни за преките чуждестранни инвестиции в страната се ревизират с 15 месеца закъснение след изтичането на отчетния период (след получаване на годишните данни на НСИ за предприятията от нефинансовия сектор).

носно актуализираните данни по съответните статии.[23] Политиката на Българската народна банка за ревизии на данните се базира на следните принципи:

1) С данните за първия месец от всяко тримесечие се ревизират месечните данни за цялата текуща година. С данните за втория и третия месец от всяко тримесечие се ревизират данните само за предходния месец.
2) При наличие на текущи промени в резултат от събрана допълнителна информация, както и поради елиминирането на грешки, Българската народна банка своевременно информира потребителите посредством месечните прессъобщения и чрез бележките към таблицата на платежния баланс.
3) Когато се правят значителни ревизии, в резултат от промени в методологията за отчитане на определени компоненти на платежния баланс или по други причини, с цел да улесни своите потребители Българската народна банка ги информира предварително за предстоящите промени.

V. Разпространение на информацията

Българската народна банка разпространява месечните данни за платежния баланс чрез страницата си в интернет – *www.bnb.bg*

Данните се публикуват също така и в полугодишните и годишните официални отчети на Българската народна банка. Данните се предоставят едновременно на всички потребители.

VI. Контакти

Въпроси по методологията, прилагана от Българската народна банка, или относно публикуваните данни по платежния баланс можете да изпращате на Емил Димитров, директор на дирекция „Статистика“, и на Лиляна Ел Хаддад, началник на отдел „Платежен баланс и външен дълг“, по електронната поща на адреси съответно *Dimitrov.E@bnbank.org* и *Elhaddad.L@bnbank.org* или по пощата на следния адрес:

Българска народна банка
Отдел „Платежен баланс и външен дълг“
Пл. „Княз Александър I“ № 1
1000 София

Внос и износ

I. Източници на данни

Източник на данните от началото на 2003 г. до края на 2006 г. бе Агенция „Митници“, а за предишни години – „Информационно обслужване“ АД (дирекция ИИЦ). Българската народна банка и НСИ получаваха данните за вноса и износа, допълваха ги с друга информация и допълнително ги обработваха. До края на 2006 г. всички фирми, извършващи внос или износ на стоки, бяха задължени да декларират тази дейност чрез митнически декларации.

След 1 януари 2007 г. фирмите, извършващи стокообмен с държавите – членки на ЕС, се отчитат по системата Интрастат (въведена със Закона за статистика на вътрешнообщностната търговия със стоки, ДВ, бр. 51 от 2006 г.). Съгласно закона фирмите, които имат оборот над определения от НСИ праг за декларираме, подават Интрастат-декларации пред Националната агенция по приходите. Агенцията следва да извършва контрол на обхвата на задължените лица, да следи за изпълнение на задълженията им по системата Интрастат, както и да контролира достоверността на предоставяните данни. Данните от Интрастат-декларациите се изпращат на НСИ за последваща обработка.

Вносът и износът с трети страни (извън ЕС), както и движението на стоки в ЕС, осъществявано под митнически контрол, продължават да се отчитат чрез митнически декларации, като Агенция „Митници“ предоставя данните за обработка на НСИ. Институтът обединява тези данни с информацията по системата Интрастат, обработва ги и след извършване на допълнителни оценки предоставя данните на потребителите, в т.ч. и на Българската народна банка.

II. Срокове за получаване на данните

БНБ получава от НСИ обобщени данни (без детайли по държави и стоки) за стокооборота на страната с другите държави – членки на ЕС, в срок до 35 дни след изтичането на отчетния месец. Детайлни данни за изпращанията и пристиганията на стоки БНБ получава

от НСИ в срок до 60 дни след изтичането на отчетния месец. Данните за търговията с трети страни се получават от НСИ до 29-о число на месеца, следващ отчетния.

III. Основни принципи на отчитане

Износът се отчита по цени *FOB*, а вносът – по цени *CIF*, като за нуждите на платежния баланс вносът се преизчислява по цени *FOB*. Използваната система за кодиране на стоките се базира на *Хармонизираната система за описание и кодиране на стоките* на Световната митническа организация, въведена през 1988 г. и допълнена през 1992 г.

В съответствие със съвместна методология на БНБ и НСИ от 1999 г. вносът и износът се отчитат по системата на *Специална търговия*, като моментът на регистрация на трансакциите е моментът (датата) на оформяне на митническите декларации или месецът, през който са извършени вътрешнообщностните изпращания или пристигания по системата Интрастат. Критериите за описание на страните-партньори са, както следва: *внос* – по страна на произход на стоките, *износ* – по страна на получател на стоката, т.е. последната известна страна, където стоката трябва да бъде доставена. С цел съпоставимост на поддържаните от БНБ статистически редове за вноса и износа по *Основни търговски партньори и региони* тези критерии са приложени от БНБ и за данните след 1 януари 2007 г.

Съгласно съвместната методология, преди да публикуват данни за вноса и износа, БНБ и НСИ взаимно съгласуват данните за общия размер на вноса и износа и търговското салдо.

IV. Видове таблици за вноса и износа

А. Начин на използване

За целите на икономическия анализ БНБ публикува таблиците *Начин на използване*. Основата за тяхното конструиране са 4-значните кодове по *Хармонизираната система за описание и кодиране на стоките*, групирани от гледна точка на предназначението и крайното използване на съответната стока. Основни принципи при разпределянето на стоките в съответните групи са: от една страна, целта на тяхното използване, и от друга, степента на преработката им. Таблиците са месечни, тримесечни и годишни.

Б. Основни търговски партньори и региони

В таблиците *Основни търговски партньори и региони* са включени само по-важните държави и региони за износа (вноса) на страната. Разделението на държави – членки на Европейския съюз, на групите „Европейски съюз – 15“ и „ЕС – нови държави-членки“ е в съответствие с практиката и изискванията на Евростат и ЕЦБ. Таблиците са месечни, тримесечни и годишни.

В. Основни търговски региони по начин на използване

Таблиците *Основни търговски партньори по начин на използване* представят разрез на вноса и износа на страната по географски признак и по групи стоки. Таблиците са тримесечни и годишни.

Г. Валутна структура на вноса и износа

В таблиците *Валутна структура на вноса и износа* са показани относителните дялове на различните валути в трансакциите по вноса и износа. Таблиците са тримесечни и годишни.

Във всички публикувани таблици износът е отчетен по цени *FOB*, а вносът по цени *CIF*.

V. Разпространение на информацията

Българската народна банка разпространява данните за вноса и износа на България чрез страницата си в интернет – *http://www.bnb.bg*. Данни за външната търговия на страната се включват в полугодишните и годишните официални отчети на Българската народна банка.

На страницата на БНБ в интернет са представени статистически редове за вноса и износа по *Начин на използване* и по *Основни търговски партньори и региони* от 1995 г. За тези серии съществува възможност за търсене по определен период (месец, тримесечие, година) и по група стоки (търговски партньори). Отделно за същия период са публикувани и тримесечни и годишни таблици *Основни търговски региони по начин на използване* и *Валутна структура на вноса и износа* (до декември 2006 г.).

VI. Периодичност, честота и своевременност на публикациите за вноса и износа

Поддържаните на интернет страницата на БНБ серии от данни за вноса и износа на страната се обновяват в срок не по-рано от 73 дни след изтичане на отчетния месец. В срок до шест седмици (42 дни) след края на отчетния период с публикуването на платежния баланс за отчетния месец се публикуват само обобщени данни за вноса и износа на стоки.

VII. Политика на ревизиране на данните

Съгласно установената практика БНБ прави месечни ревизии на данните си за последните три месеца, а тримесечно ревизира данните за всички месеци на отчетната година. В случай че получава непълни и/или некачествени данни, БНБ може да извършва и по-чести ревизии на данните за месеците на отчетната година.

VIII. Контакти

Допълнителна информация по методологията или публикуваните данни за външната търговия и платежния баланс можете да получите от Лиляна Ел Хаддад, началник на отдел „Платежен баланс и външен дълг“, тел. (+359 2) 9145 1439, електронен адрес *ElHaddad.L@bnbank.org*, както и от г-ца Ана Мурджева, експерт, тел. (+359 2) 9145 1965, електронен адрес *Murdjeva.A@bnbank.org*.

Брутен външен дълг[24]

При отчитане на брутния външен дълг на страната Българската народна банка се придържа към международните стандарти и изисквания, заложени в *Ръководство по статистика на външния дълг*, подготвено от няколко международни организации и издадено от МВФ[25], и в *Ръководство по платежен баланс*, МВФ, 5-о издание, 1993 г. Това осигурява, от една страна, международна съпоставимост на данните, а от друга – съпоставимост между информацията за външния дълг с тази на платежния баланс, на международната инвестиционна позиция и на националните сметки. Данните за брутния външен дълг са и важен източник на информация за определени статии на платежния баланс и на международната инвестиционна позиция.

Българската народна банка изготвя и разпространява месечни статистически данни за брутния външен дълг, разпределен по институционални сектори.

Публикациите обхващат месечни данни относно: 1) размера на брутния външен дълг, 2) обслужване на брутния външен дълг, и 3) новополучените кредити и депозити. Тримесечно с данните към края на отчетното календарно тримесечие се публикува и допълнителна информация по кредитори.

I. Счетоводни принципи и стандарти

При изготвяне на статистическите данни по дълга БНБ се придържа към **международната дефиниция за външния дълг**: „Брутният външен дълг към даден момент представлява размерът на текущите и безусловни задължения, изискващи плащане(ия) на главница и/или лихва от дебитора в даден бъдещ момент, които се дължат на нерезиденти от резидентите на дадена икономика.“[26]

Основният критерий за включване на едно задължение към размера на външния дълг на страната е то да бъде **емитирано от резидент и да се дължи на нерезидент[27]**, без значение дали е емитирано на местните или на международните финансови пазари. При трансакциите също се отчитат само сделки, осъществени между резидент и нерезидент. В таблиците за дълга БНБ отчита само размера **на реално отпуснатите, а не на договорените траншове**.

Размерът на задълженията се отчита по **номинална, а не по пазарна стойност** дори когато са налице търгуеми дългови инструменти. Брутният външен дълг на България се отчита в евро.

При съставяне на данните по дълга разделението между краткосрочен и дългосрочен дълг се базира на **оригиналния, а не на остатъчния срок до падежа**. В дългосрочния дълг се включват всички задължения с оригинален срок до падежа над 1 година, както и всички

[24] Актуализирани методологически бележки към 24 февруари 2009 г.

[25] *External Debt Statistics: Guide for Compilers and Users*, IMF, 2003 (Bank for International Settlements, The Commonwealth Secretariat, Eurostat, International Monetary Fund, Organization for Economic Co-operation and Development, The Paris Club Secretariat, The United Nations Conference on Trade and Development, the World Bank).

[26] Пак там, с. 7, параграф 2.3.

[27] За дефинициите на резидент и нерезидент виж *Ръководство по платежен баланс*, МВФ, 5-о издание, 1993 г., параграфи 57–58.

задължения по преки инвестиции[28], а в краткосрочния – тези със срок до падежа 1 година или по-малко. Към размера на краткосрочния дълг се отнасят и просрочията на дължими лихви и главници.

II. Компоненти на брутния външен дълг

А. По институционални сектори

Структурата на таблицата за размера на брутния външен дълг е в съответствие с изискванията на *Ръководство по статистика на външния дълг*, подготвено от няколко международни организации и издадено от МВФ[29].

При представянето на дълга основното разделение е по институционални сектори – държавно управление, централна банка, банки и други сектори. Задълженията, свързани с преки инвестиции, са публикувани на отделен ред с оглед тяхната специфика. Класификацията по институционални сектори е в съответствие с *Ръководство по платежен баланс*, МВФ, 5-о издание, 1993 г. В рамките на всеки сектор задълженията са класифицирани според срочността им – краткосрочни и дългосрочни, и по видове дългови инструменти.

Държавно управление

Дългът на сектор *Държавно управление* обхваща: 1) дълга на централното правителство, 2) дълга на местните органи на управление, 3) дълга на социалноосигурителните фондове, и 4) дълга на други институции с нестопанска цел, които се контролират и финансират от държавата. Дългът на банки и небанкови предприятия с повече от 50% държавна собственост, които функционират като предприятия със стопанска цел, или т.нар. квазикорпорации, не се включва в размера на дълга на сектор *Държавно управление*, а към съответните институционални сектори – *Банки* или *Други сектори*. Дългът на сектор *Държавно управление* е дългосрочен и е представен по видове дългови инструменти. Основните подстатии са *Облигации и Заеми*. В статия *Заеми* се включват всички задължения на държавно управление, които не са секюритизарани с търгуеми ценни книжа. Към този раздел се отнасят също така и кредитите, отпуснати на правителството от МВФ. В подстатия *Облигации* се отчитат задължения на правителството по емитирани от него ценни книжа на международните финансови пазари, като в тази статия се записва целият размер на емисията. Частта от емисията (брейди облигациите, еврооблигациите и глобалните облигации), притежавана от резиденти към края на отчетния период, се отчита с отрицателен знак в статия *Облигации, притежавани от резиденти*. В подстатия *Облигации* се отчитат и държавните ценни книжа, емитирани от правителството на вътрешния пазар и закупени от нерезиденти.

Източници на данни: Основен източник на данни е *Регистърът на държавния и държавногарантирания дълг* на Министерството на финансите (до 31.XII.2002 г. източник на данни бе *Системата за регистриране, обслужване и управление на дълга* на Министерството на финансите и на Българската народна банка). Други източници на данни са дирекция „Депозитар на държавни и гарантирани от държавата дългове“ на БНБ, Централен депозитар АД и банките.

Централна банка

В този сектор в съответствие с международната методология по статистика на външния дълг се включват заемите, отпуснати на БНБ. Данните са от *Регистъра на държавния и държавногарантирания дълг* на Министерството на финансите.

Банки

В краткосросрочния дълг на банките се включват задълженията по краткосрочни заеми, получени от нерезиденти, депозитите на нерезиденти в местните банки, както и други пасиви към нерезиденти. В подстатия *Депозити* се включват както валутните, така и левовите депозити на нерезиденти в местни банки. При нетно нарастване на депозитите в банковата система това се отчита в таблица *Получени нови кредити и депозити*, а при нетно изтегляне на депозити – в таблицата за обслужване на външния дълг като изплащане на главница по подстатия *Депозити*. В съответствие с *Ръководство по статистика на външния дълг* в размера на външния дълг не се включват депозитите, свързани с условни задължения[30]. Дългосрочният дълг на банките включва заеми и облигации, емитирани от банките и притежавани от нерезиденти.

---

[28] *External Debt Statistics: Guide for Compilers and Users...*, параграфи 3.14 и 7.5.
[29] Виж бел. 25 на с. 152.
[30] *External Debt Statistics...*, параграф 2.10.

Източници на данни: Информация за размера и трансакциите по външни заеми се получава месечно пряко от банките чрез статистическа форма за техните външни задължения. Източник на данните за *Депозити* и *Други задължения* на банките е отдел „Парична и банкова статистика“ в дирекция „Статистика“ на БНБ. Източник на информацията за размера на облигационните заеми, емитирани от банките и притежавани от нерезиденти, е Централният депозитар.

Други сектори

Дългът на *Други сектори* обхваща външните задължения на търговските фирми от реалния сектор (включително заемите, за които има поети държавни гаранции, и заемите на фирми с преобладаващо държавно участие) и на домакинствата.

В краткосросрочния дълг на търговските фирми се включват задълженията по краткосрочни заеми, получени от нерезиденти, търговските заеми, както и други пасиви към нерезиденти. Дългосрочният дълг на търговските фирми включва заеми и облигации, емитирани от търговските фирми и притежавани от нерезиденти.

Източници: Информацията за финансовите заеми се събира посредством статистическата форма СПБ-4 – *Отчет за финансовите кредити между местни лица и чуждестранни лица*, която обхваща информация за размера и различните типове трансакции по кредита. Тъй като Валутният закон предвижда тримесечна отчетност на тези задължения, за първите два месеца на всяко тримесечие БНБ публикува данни за небанковите предприятия, които се базират както на предоставените от фирмите планове за погасяване на получените от тях заеми, така и на оценки. В подстатия *Търговски кредити* се отчитат съответните задължения на резиденти към нерезиденти[31]. Информацията за тези задължения се събира от БНБ посредством форма СПБ-6Б – *Отчет за задълженията на местни лица към чуждестранни лица*. Поради тримесечната отчетност по тази форма, предвидена от Валутния закон, за първите два месеца на всяко тримесечие БНБ публикува оценки за търговските кредити. Информацията за задълженията на физическите лица към нерезиденти се събира от БНБ посредством годишна форма СПБ-8 – *Отчет за вземанията и задълженията на местни физически лица*.

Преки инвестиции: вътрешнофирмени заеми

При представянето на брутните външни задължения според международната методология задълженията на страната, свързани с вътрешнофирмено кредитиране, са показани на отделен ред. (Задълженията във връзка с дялово участие (дялов капитал и реинвестирана печалба) с изключение на привилегировани акции, които са дългов инструмент, не се включват в концепцията на външния дълг.) Задълженията по преки инвестиции се включват в размера на дългосрочния външен дълг.

Б. По кредитори

В съответствие със структурата, препоръчана от *Ръководство по статистика на външния дълг*, се подготвят и тримесечни таблици за размера на брутния външен дълг по сектори на кредиторите.

В. Публичен и публичногарантиран външен дълг и частен негарантиран външен дълг

В публичния и публичногарантирания външен дълг съгласно параграфи 5.5–5.6 на *Ръководството по статистика на външния дълг* се включва дългът на сектор *Държавно управление*, на сектор *Централна банка*, на банките от публичния сектор, на нефинансовите предприятия от публичния сектор, както и публичногарантираният дълг на частния сектор. Частният негарантиран външен дълг обхваща дълга на банките и на нефинансовите предприятия, който не е обхванат в публичния и публичногарантирания външен дълг. Данните са месечни.

III. Периодичност, честота и своевременност на публикациите по брутния външен дълг

Българската народна банка съставя и публикува месечни данни за размера и обслужването на брутния външен дълг на страната, както и за новополучените кредити и депозити. Месечно се разпространяват и данни за индикаторите на външния сектор, включително и данни за индикаторите на външния дълг.

---

[31] За дефиницията на търговски кредит виж *Ръководство по платежен баланс*, МВФ, 5-о издание, 1993, гл. XX, параграф 414, и *External Debt Statistics...*, глава 3, параграф 133.

Българската народна банка публикува данните съгласно обявения календар. При необходимост от промяна на датата за публикуване банката информира потребителите минимум една седмица преди предварително определената дата.

IV. Политика на ревизиране на данните

Политиката на Българската народна банка за ревизиране на данните се базира на следните принципи:

1) Всяка месечна публикация включва ревизии на данните за предходните три месеца, а всяка тримесечна публикация – ревизии на месечните данни за цялата текуща година.
2) При наличие на текущи промени в резултат от събрана допълнителна информация, както и поради елиминирането на грешки Българската народна банка своевременно информира потребителите посредством месечните прессъобщения и чрез бележките към таблиците на брутния външен дълг.
3) Когато се правят значителни ревизии, в резултат от промени в методологията за отчитане на определени компоненти на брутния външен дълг или по други причини, с цел да улесни своите потребители Българската народна банка информира предварително за предстоящите промени.

V. Разпространение на информацията

Българската народна банка публикува месечните данни за брутния външен дълг на своята страница в интернет – *www.bnb.bg*. Данните се публикуват и в полугодишните и годишните официални отчети на банката. Данните се предоставят едновременно на всички потребители.

VI. Контакти

Въпроси по методологията, прилагана от Българската народна банка, или относно публикуваните данни за брутния външен дълг можете да изпращате на Емил Димитров, директор на дирекция „Статистика“ и на Лиляна Ел Хаддад, началник на отдел „Платежен баланс и външен дълг“, на електронни адреси съответно *Dimitrov.E@bnbank.org* и *ElHaddad.L@bnbank.org* или по пощата на адрес:

Българска народна банка
Отдел „Платежен баланс и външен дълг“
Пл. „Княз Александър I“ № 1
1000 София

Международна инвестиционна позиция на България[32]

Българската народна банка съставя и отчита международната инвестиционна позиция (МИП) на страната. Информацията за нуждите на статистиката на международната инвестиционна позиция се събира на основание на чл. 42 от Закона за БНБ (обн., ДВ, бр. 46 от 10.VI.1997 г.; изм., ДВ, бр. 59 от 2006 г.) и чл. 7–10 на Валутния закон (обн., ДВ, бр. 83 от 21.IX.1999 г., изм. и доп., бр. 59 от 2006 г.) и се обработва от отдел „Платежен баланс и външен дълг“ към дирекция „Статистика“ на БНБ при запазване на пълна конфиденциалност. Българската народна банка изготвя и публикува международната инвестиционна позиция в съответствие с петото издание на *Ръководството по платежен баланс (МВФ, 1993)* и с *Ръководните правила на Европейската централна банка*[33]. Международната инвестиционна позиция се съставя и публикува тримесечно.

Методологията за отчитане на международната инвестиционна позиция е концептуално свързана с тази на платежния баланс. Финансовата сметка на платежния баланс представя трансакциите (потоци) на дадена икономика (свързани с външните ѝ финансови активи и пасиви), които се отразяват върху размера на притежаваните външни финансови активи и пасиви, отчитани в международната инвестиционна позиция.

Съществува тясна взаимовръзка и между *международната инвестиционна позиция, Брутния външен дълг* и *Системата от национални сметки (СНС)*. Статиите на международната инвестиционна позиция съответстват до голяма степен на същите елементи от сметка *Останал свят* от СНС.

---

[32] Актуализирани методологически бележки към 30 декември 2008 г.

[33] *Guideline of The European Central Bank on the Statistical Reporting Requirements of The European Central Bank in the Field of Balance of Payments Statistics*, The International Reserves Template and International Investment Position Statistics (ECB/2004/15).

I. Счетоводни принципи и стандарти

Времето на записване на операциите в международната инвестиционна позиция е краят на отчетния период.

Оценяването на позициите се извършва на базата на пазарните цени. Ако пазарните цени на трансакциите не са известни, като приближение за тях се използват средни пазарни цени.

Промените в стойността на притежаваните активи или пасиви към чужбина, които се дължат на валутнокурсови и преоценъчни разлики, се отразяват в международната инвестиционна позиция.

Международната инвестиционна позиция на България се отчита в евро и в левове. Преизчисляването в съответната валута се извършва, като се прилага валутният курс към края на отчетния период.

II. Компоненти на международната инвестиционна позиция

Международната инвестиционна позиция представя външните финансови активи и пасиви на страната към края на определен период. Първото ниво на класификация в международната инвестиционна позиция е разделянето на *активи* и *пасиви*. Второто ниво на класификация – по функционални категории – е в пълно съответствие с представянето на финансовата сметка на платежния баланс. Функционалните категории *активи* и *пасиви* са: *преки инвестиции*, *портфейлни инвестиции*, *финансови деривати* и *други инвестиции*. В активите се включват и резервните активи на страната. Третото ниво на класификация е по инструменти. Инструментите, класифицирани в статиите *портфейлни инвестиции* и *други инвестиции*, са показани още и по резидентен сектор, а при *други инвестиции* се представя и матуритетът на заемите.

Компонентите на международната инвестиционна позиция са класифицирани в следните основни категории:

А. Преки инвестиции

Пряка инвестиция е категория в международните инвестиции, при която резидент на една икономика – пряк инвеститор – придобива дълготраен интерес (поне 10% от дяловия капитал или правото на глас) в предприятие, намиращо се в друга икономика – пряко инвестиционно предприятие. Пряката инвестиция включва както първоначалната трансакция, чрез която се установява отношението между прекия инвеститор и прякото инвестиционно предприятие, така и всички последващи трансакции между тях. Трансакциите могат да касаят промяна в участието на прекия инвеститор в капитала на инвестиционното предприятие, промяна във вътрешнофирмената задлъжнялост, както и дела на прекия инвеститор в неразпределената печалба/загуба на предприятието за отчетния период. Вътрешнофирмените вземания и задължения се отчитат отделно, като се следва принципът за посоката на първоначалната трансакция.

Източници: Информацията за размера на преките чуждестранни инвестиции се извлича от месечни, тримесечни и годишни отчети на финансовия и нефинансовия сектор. За отделни елементи на позицията по преки инвестиции се използват наличните данни за размера им към края на всяко тримесечие. Други елементи на позицията, за които БНБ не разполага с данни за размера, се оценяват, като към размера на инвестициите от предходния период се натрупват потоците от отчетния период, отразени в платежния баланс.

За преките инвестиции в чужбина Българската народна банка използва информация от формите за декларираме в БНБ на преките инвестиции, от тримесечни отчети на предприятия от нефинансовия сектор и от месечни отчети за статистиката на платежния баланс на банките. По-късно размерът на преките инвестиции в чужбина се актуализира с данни от годишно проучване на БНБ за преките инвестиции в чужбина.

Българската народна банка получава месечни данни за преките инвестиции в страната от Централния депозитар, от отчетите за статистиката на платежния баланс на банките, от нотариусите и Агенцията за приватизация; тримесечни данни – от Управление „Банков надзор“ – отчети за капитала и доходите на банките с чуждестранно участие, от предприятия с чуждестранно участие за междуфирмените задължения и вземания и от проучването на БНБ сред основните инвестиционни предприятия от нефинансовия сектор. Размерът на дяловия капитал на предприятията от нефинансовия сектор, получен от данните за потоците в платежния баланс, се допълва или замества с данни от годишното проучване на НСИ

за размера на чуждестранните инвестиции. БНБ изготвя и данни за географското и секторното разпределение на преките инвестиции в страната и чужбина.

Б. Портфейлни инвестиции

Размерът на статията *портфейлни инвестиции* включва активите и пасивите в акции и дългови ценни книжа на България към останалия свят. Дълговите ценни книжа се разделят на облигации (с матуритет повече от една година) и инструменти на паричния пазар (с матуритет, по-малък от една година).

Източници: Размерът на статията *портфейлни инвестиции – активи,* включва ценните книжа, емитирани от чуждестранни и притежавани от местни лица. Източниците за размера на *портфейлните инвестиции – активи,* на централната банка и сектор *Държавно управление*, които не са част от официалните резервни активи, са дирекция „Главно счетоводство“ на БНБ и Министерството на финансите. Размерът на *портфейлните инвестиции – активи*, държани от банките, се съставя на база на месечните отчетни форми на банките (на база счетоводни данни), докато данните за активите на други сектори се докладват от инвестиционните посредници и другите финансови институции.

Размерът на статията *портфейлни инвестиции – пасиви,* включва ценните книжа, емитирани от местни лица и притежавани от чуждестранни лица. Основният източник на информация за тази статия са: (i) Централният депозитар, който предоставя месечни данни за размера на потрфейлните инвестиции по сектори, и (ii) финансовите посредници – за инвестициите на местни лица в ценни книжа, емитирани от местни лица в чужбина. Министерството на финансите, БНБ и банките са основните източници на данни за инвестициите в дългови ценни книжа за секторите *Централна банка* и *Държавно управление*.

В. Финансови деривати

Активите и пасивите по статията *финансови деривати* включва дериватни финансови инструменти, като форуърди, фючърси, суапове, опции и други. Основен източник на данни за тази статия са банките.

Г. Други инвестиции

Други инвестиции включва размера на активите и пасивите по търговски кредити, заеми, валутни депозити и други активи и пасиви.

Според изискванията на петото издание на *Ръководството по платежен баланс* под търговски кредит се разбира възникване на кредитни вземания или задължения между партньори по сделки във връзка с покупко-продажба на стоки или услуги, авансови плащания и други подобни, които не са секюритизирани с търгуеми ценни книжа.

Статия *заеми* включва получени и изплатени главници по дългосрочни и краткосрочни заеми между местно и чуждестранно лице, които не са секюритизирани с търгуеми ценни книжа. Статията *валута и депозити* представя в актива си размера във валутните депозити на местни лица в чужбина, а в пасива си – размера на задълженията на банките, опериращи на територията на България, по депозити на чуждестранни лица, както и касовите наличности във валута. Статиите *други активи* и *други пасиви* включват осъществените трансакции по разни разчети, непокрити в останалите категории, включително натрупаните просрочия на дълг.

Източници: Основен източник на информация за търговските кредити на нефинансовия сектор са тримесечните отчети на местните лица за техните вземания (статистическа форма СПБ-6А) и задължения (статистическа форма СПБ-6А) от/към чуждестранни лица. Данните за размера на заемите се компилират на базата на информация, предоставяна от Министерството на финансите, БНБ, от банките и пряко от предприятията, предоставили/получили кредити на/от чужбина.

Д. Резервни активи

Според изискванията на петото издание на *Ръководството по платежен баланс резервните активи* включват тези външни активи, които са на разположение на и са контролирани от централната банка (правителството) и се използват за пряко финансиране на дефицити на платежния баланс. Резервните активи включват монетарното злато, специалните права на тираж, резервната позиция при МВФ, валутните активи (включващи валутни депозити и ценни книжа) и други вземания. Записванията в тази категория представляват активите на управление „Емисионно“ на БНБ.

III. Периодичност, честота и своевременност на публикациите относно международната инвестиционна позиция

Българската народна банка съставя и публикува тримесечно международната инвестиционна позиция на страната. Съгласно своя календар БНБ извършва публикациите в рамките на три месеца след изтичането на отчетния период.

IV. Политика на ревизиране на данните

Политиката на Българската народна банка за ревизиране на данните се базира на следните принципи:

1) Всяка публикация включва ревизии на данните за предходния отчетен период.
2) При наличие на текущи промени в резултат от събрана допълнителна информация, както и поради елиминирането на грешки Българската народна банка своевременно информира потребителите посредством месечните прессъобщения.
3) Когато се правят значителни ревизии в резултат от промени в методологията за отчитане на определени компоненти на международната инвестиционна позиция или по други причини, с цел да улесни своите потребители Българската народна банка ги информира предварително за предстоящите промени.

V. Разпространение на информацията

Българската народна банка разпространява тримесечните данни за международната инвестиционна позиция на страницата си в интернет – *www.bnb.bg*

Данните се публикуват и в полугодишните и годишните официални отчети на Българската народна банка.

VI. Контакти

Въпроси по методологията, прилагана от Българската народна банка, или относно публикуваните данни по международната инвестиционна позиция можете да изпращате на Емил Димитров, директор на дирекция „Статистика“, и на Лиляна Ел Хаддад, началник на отдел „Платежен баланс и външен дълг“, на електронни адреси съответно *Dimitrov.E@bnbank.org* и *ElHaddad.L@bnbank.org* или по пощата на адрес:

Българска народна банка
Отдел „Платежен баланс и външен дълг“
Пл. „Княз Александър I“ № 1
1000 София

Международни резерви и ликвидност в чуждестранна валута на България

Българската народна банка съставя *Рамка на международните резерви и ликвидност* в чуждестранна валута (рамка на резервите) на страната. Данните се обработват от отдел „Платежен баланс и външен дълг“ към дирекция „Статистика“ на Българската народна банка.

I. Основни принципи

Рамката на международните резерви и ликвидност в чуждестранна валута се съставя в съответствие с *Указания за Рамката на международните резерви и ликвидност в чуждестранна валута (МВФ, 2001),* както и с петото издание на *Ръководство по платежен баланс (МВФ, 1993)*. Рамката на резервите се основава на две свързани концепции: 1) брутния международен валутен резерв (резервните активи); и 2) ликвидността в чуждестранна валута. *Ръководството по платежен баланс (МВФ, 1993,* параграф 424) определя дефиниция на международните резерви на страната: „онези външни активи, които са леснодостъпни за и контролирани от паричните власти за пряко финансиране на дисбаланси във външните плащания, за косвено регулиране степента на проявление на подобни неравновесия чрез интервенции на валутните пазари, с цел да се повлияе на валутните курсове и/или за други цели“. Понятието за рамка на ликвидността в чуждестранна валута е по-широко от това за международните резерви. То се отнася както до размера на валутните резерви, които са леснодостъпни за властите при необходимост да се отговори на внезапно увеличаване търсенето на чуждестранна валута, така и на потенциалното (нетно) изтичане на ресурси в чуждестранна валута в резултат от краткосрочни задължения в чуждестранна валута и задбалансови пасиви на властите.

II. Основни характеристики

А. Институционален обхват

В съответствие със Споразумението за паричния съвет Българската народна банка е единствената институция, държател на официални международни резерви в България. Рамката на резервите включва Българската народна банка като орган на паричните власти, който управлява и държи международните резерви, и правителството (без социалноосигурителните фондове), което отговаря за официалните задължения в чуждестранна валута.

Б. Обхват на финансовите дейности

Рамката на резервите включва само инструменти в чуждестранни валути. Чуждестранните активи в неконвертируеми валути, както и всички други активи, които не отговарят на концепцията за резервни активи, са изключени.

В. Принципи на преоценка и превалутиране

Международните резерви се преоценяват ежедневно по пазарни валутни курсове. Позициите в ценни книжа се преоценяват ежедневно по пазарни цени на инструментите към предходния работен ден. Златото се преоценява ежедневно по текущата пазарна цена. Лихвите се натрупват ежедневно и се класифицират в точка 1(А) по-долу. Данните се конвертират в национална валута или равностойност в евро (левът е обвързан с еврото по фиксиран валутен курс) чрез официалните валутни курсове, обявявани ежедневно от Българската народна банка. Рамката на резервите се изчислява и преоценява месечно.

III. Структура

Рамката на резервите се състои от четири части:

1) Официални резервни активи и други активи в чуждестранна валута

А. Официални резервни активи (ценни книжа, валутни депозити); резервна позиция при МВФ; специални права на тираж; злато и други (натрупани лихви).

Б. Други активи в чуждестранна валута (депозити на правителството в местни банки, злато извън официалните резерви, обезпечение по брейди облигации).

Тази част включва данни за наличности. Дефинирането на тези данни е в съответствие с методологията, изложена в петото издание на *Ръководство по платежен баланс* (МВФ, 1993). Според чл. 42 от Закона за БНБ централната банка съставя платежния баланс на България, чиято основна функционална категория са резервните активи.

Видовете чуждестранни активи, които се включват в брутния международен валутен резерв на БНБ, са точно определени в чл. 28 на Закона за БНБ.

Към другите активи в чуждестранна валута се отнасят активите в чуждестранна валута на БНБ, които не са включени в официалните резерви, както и такива активи, притежавани от правителството (без социалноосигурителните фондове).

Източници: Данните за брутния международен валутен резерв и за другите активи в чуждестранна валута се основават на счетоводните записи на БНБ. Данните за *Рамката на международните резерви и ликвидността в чуждестранна валута* могат да бъдат съпоставяни с данните за годишните резервни активи, посочени в международната инвестиционна позиция, публикувани на интернет страницата на БНБ (*www.bnb.bg*), както и с данните за активите в месечния баланс на управление „Емисионно“ и аналитичния отчет на БНБ, публикувани на интернет страницата на БНБ (*http://www.bnb.bg/*). Данни за депозитите на правителството в местни банки се предоставят на БНБ от банките.

2) Безусловно изтичане на активи в чуждестранна валута през следващите 12 месеца

Тази част включва потоци в чуждестранна валута във връзка с предвидени плащания по главници и лихви, свързани със заеми и ценни книжа със срок до една година включително. За разлика от данните за външния дълг и международната инвестиционна позиция, които се базират на принципа за резидентност (включват се само задължения към нерезиденти независимо от използваните валути), данните, включени в част II, се отнасят само за задължения в чуждестранни валути независимо от резидентността на притежателя.

Източник: Данните за предвидените краткосрочни разходи на активи в чуждестранна валута се основават на оценките на Министерството на финансите за плащания за главници и лихви по заеми и ценни книжа, деноминирани в чуждестранни валути за период от 12 месеца напред.

3) Условно изтичане на активи в чуждестранна валута през следващите 12 месеца

Част III включва условни потоци в чуждестранна валута, свързани с договорни задължения, които могат да предизвикат потенциални бъдещи потоци (входящи или изходящи) на активи в чуждестранна валута. По определение условните разходи са свързани със задбалансови позиции.

Източник: Министерството на финансите.

4) Допълнителни показатели

Тази част включва позиции и потоци, които не са показани в предишните части, но имат значение за оценяването на официалните резерви в чуждестранна валута и ликвидните позиции (финансови инструменти, деноминирани в чуждестранна валута и изплащани в местна валута), както и на валутната структура на официалните резерви.

Източници: Министерството на финансите предоставя месечно данни за размера на ценните книжа, издадени за структурната реформа (ЗУНК), които са деноминирани в чуждестранна валута и обслужвани в левове. Данните за валутната структура на официалните резерви са на БНБ.

IV. Периодичност, честота и своевременност на публикациите относно международните резерви и ликвидността

Българската народна банка съставя и публикува месечно *Рамка на международните резерви и ликвидност* в чуждестранна валута на страната. Съгласно своя календар БНБ публикува данните в рамките на три седмици след изтичането на отчетния период.

V. Политика на ревизиране на данните

Ревизиите на публикуваните данни за официалните резервни активи, международните резерви и ликвидността в чуждестранна валута не са обичайна практика. Политиката на ревизиране, следвана от Българската народна банка, се базира на следните принципи:

1) По отношение на данните за международните резерви и ликвидността в чуждестранна валута всяка месечна публикация може да включва ревизии на данните от предишния месец.
2) При наличие на текущи промени в резултат от събраната допълнителна информация, както и поради елиминирането на грешки, Българската народна банка своевременно информира потребителите посредством месечните прессъобщения и чрез бележки към таблиците.

VI. Разпространение на информацията

Българската народна банка разпространява месечните данни за международните резерви и ликвидността в чуждестранна валута на интернет страницата си – *www.bnb.bg.* Данните са в милиони евро.

Данните се публикуват и в полугодишните и годишните официални отчети на Българската народна банка.

VII. Контакти

Въпроси по методологията, прилагана от Българската народна банка, или относно публикуваните данни по международните резерви и ликвидността в чуждестранна валута можете да изпращате на Емил Димитров, директор на дирекция „Статистика“, и на Лиляна Ел Хаддад, началник на отдел „Платежен баланс и външен дълг“, на електронни адреси съответно *Dimitrov.E@bnbank.org* и *ElHaddad.L@bnbank.org* или по пощата на адрес:

Българска народна банка
Отдел „Платежен баланс и външен дълг“
Пл. „Княз Александър I“ № 1
1000 София

3 Фискален сектор

Информацията за фискалния сектор е групирана в три категории:
а) операции на сектор *Държавно управление* (*правителствен сектор*);
б) операции на правителството (републикански бюджет);
в) вътрешен държавен дълг.

Фискалният сектор включва всички министерства, ведомства (агенции), извънбюджетни фондове и други институции на централното държавно управление, органите на местното самоуправление (общините), самостоятелни единици на социалното осигуряване, както и предприятията, финансирани и контролирани от тях.

Консолидираният държавен бюджет представя данните за сектор *Държавно управление* и обхваща републиканския бюджет, бюджетите на социалното осигуряване, съдебната власт, висшите учебни заведения с правителствено финансиране, БАН, общините, както и извънбюджетните фондове и сметки. Обхватът на сектор *Държавно управление* съответства на методологическите изисквания на Европейската система от сметки (*European System of Accounts, rev. 1995*).

Републиканският бюджет обхваща централния републикански бюджет (бюджета на Министерството на финансите), бюджетите на другите министерства и ведомства, областните управи и Сметната палата. Заедно с бюджетите на съдебната власт, висшите учебни заведения с правителствено финансиране, БАН и извънбюджетните им сметки той формира подсектор *Централно държавно управление*. Той съответства на подсектор (правителствено равнище) *Централно държавно управление* по методологията на Европейската система от сметки.

4 Реален сектор

Таблиците в реалния сектор се групират в следната последователност:
а) макроикономически показатели (национални сметки);
б) пазар на труда;
в) ценови показатели.

Реалният сектор се състои от няколко групи институционални единици – резиденти на икономическата територия на страната. Това са *нефинансовите предприятия*, чиято основна дейност е производството и пазарната реализация на стоки и нефинансови услуги с цел реализиране на печалба; *нетърговските организации, обслужващи домакинствата*, които предоставят стоки и услуги безплатно или по икономически незначими цени; *домакинствата* – резиденти в страната, независимо от техния вид и размер. Тук са включени и некорпорираните производствени единици, както и тези с едностранно счетоводство – собственост на местни физически лица.

В този раздел на бюлетина са включени данни за:

• *брутния вътрешен продукт* – по компоненти на крайното търсене (по метода на разходите за крайно използване) и по икономически сектори (по производствения метод).

В съответствие с изискванията на ЕСС'95 данните за БВП са без холдингова печалба, т.е. измененията в неговата стойност, дължащи се на ценови промени, са изключени. Предварителни са данните, небалансирани с окончателните таблици *Ресурс – използване* на НСИ.

• *пазара на труда* – наетите по трудово правоотношение (обществен и частен сектор), динамиката на техния брой (по икономически сектори), броят на безработните (общо, младежи, възрастни) и равнището на безработицата, средната работна заплата на наетите (по форма на собственост и по икономически сектори). От началото на 2001 г. НСИ публикува месечните данни за наетите и средната работна заплата през втория месец след края на съответното календарно тримесечие.

• *изменението на потребителските цени* – общо и по основни групи стоки и услуги.

Решения на УС на БНБ

26 февруари Приема се Наредба за изменение и допълнение на Наредба № 9 на БНБ от 2008 г. за оценка и класификация на рисковите експозиции на банките и за установяване на специфични провизии за кредитен риск.

Приема се Наредба за изменение и допълнение на Наредба № 8 на БНБ от 2006 г. за капиталовата адекватност на кредитните институции.

Издания на БНБ

1 Периодични издания

Годишни отчети на БНБ
Annual Reports of the BNB

Отчети на БНБ за януари – юни на съответната година
Reports, January – June of corresponding year

Информационен бюлетин
Monthly Bulletin

Пазар на ДЦК
Government Securities Market

Търговските банки в България
Commercial Banks in Bulgaria

Икономически преглед
Economic Review

2 Непериодични издания

Банкови унифицирани стандарти – 7092 и 5392 (1992 г.)
Банков унифициран стандарт 9098 (1999 г.)
Банкови нормативни актове
Джефри Милър, Стефан Петранов Банковата система в България (1996 г.)
Директиви за работа на кредитните институции в ЕС (1995 г., 1997 г.)
Каталог на българските монети (1991 г.)
Каталог на чуждестранните банкноти – втора част (1992 г.)
Наредба за плащанията (1992 г.)
Сборник документи, издадени от Базелския комитет по банков надзор (1997 г.)
Справочник на информационните издания и услуги в БНБ (1994 г.)
Наръчник по банков надзор

120 години Българска народна банка, 1879–1999 (1999 г.)
Каталог на българските банкноти (1999 г.)
Каталог на българските монети (1999 г.)
Каталог на художествената колекция на БНБ (1999 г.)

Каталог на българските банкноти (2004 г.)
Каталог на българските монети (2004 г.)

Българска народна банка, сборник документи, 1879–1900 (1998 г.)
Българска народна банка, сборник документи, 1901–1914 (1999 г.)
Българска народна банка, сборник документи, 1915–1929 (2001 г.)
Българска народна банка, сборник документи, 1930–1947 (2004 г.)

МЕЖДУНАРОДНИ ВАЛУТНИ РЕЗЕРВИ. Част I. Теоретични основи (2005 г.)

Николай Неновски Валутният курс и инфлацията: Франция и България между двете световни войни. Приносът на Албер Афталион (1874–1956 г.) (2006 г.)

Марко Ряскoв Спомени и документи (2006 г.)

3 Дискусионни материали

Бр. 1/1998 Виктор Йоцов, Николай Неновски, Калин Христов, Ива Петрова, Борис Петров
Първата година на Паричния съвет в България
1/1998 Victor Yotzov, Nikolay Nenovsky, Kalin Hristov, Iva Petrova, Boris Petrov
The First Year of the Currency Board in Bulgaria

Бр. 2/1998 Николай Неновски, Калин Христов
Финансова репресия и рациониране на кредита в условията на паричен съвет в България
2/1998 Nikolay Nenovsky, Kalin Hristov
Financial Repression and Credit Rationing under Currency Board Arrangement for Bulgaria

Бр. 3/1999 Добрислав Добрев, Бойко Ценов, Петър Добрев, Джон Ърст
Стимули за инвестициите в България: оценка на нетния данъчен ефект върху държавния бюджет
3/1999 Dobrislav Dobrev, Boyko Tzenov, Peter Dobrev, John Ayerst
Investment Incentives in Bulgaria: Assessment of the Net Tax Effect on the State Budget

Бр. 4/1999 Николай Неновски, Калин Христов, Борис Петров
Два подхода към кризите на фиксираните курсове
4/1999 Nikolay Nenovsky, Kalin Hristov, Boris Petrov
Two Approaches to Fixed Exchange Rate Crises

Бр. 5/1999 Николай Неновски, Борис Петров
Моделиране на паричния сектор в България, 1913 – 1945 г.
5/1999 Nikolay Nenovsky, Boris Petrov
Monetary Sector Modeling in Bulgaria, 1913 – 1945

Бр. 6/1999 Румен Аврамов
Паричен съвет и финансови кризи – опитът на България
6/1999 Roumen Avramov
The Role of a Currency Board in Financial Crises: The Case of Bulgaria

7/1999 Zdravko Balyozov
The Bulgarian Financial Crisis of 1996 – 1997

Бр. 8/1999 Николай Неновски
Икономическата философия на Фридрих Хайек (100 години от рождението му)
8/1999 Nikolay Nenovsky
The Economic Philosophy of Friedrich Hayek (The Centenary of His Birth)

Бр. 9/1999 Добрислав Добрев
Паричният съвет в България: устройство, особености и управление на валутния резерв
9/1999 Dobrislav Dobrev
The Currency Board in Bulgaria: Design, Peculiarities and Management of Foreign Exchange Cover

Бр. 10/1999 Николай Неновски, Калин Христов
Паричните режими и реалната икономика (Емпиричен тест преди и след въвеждането на паричен съвет в България)
10/1999 Nikolay Nenovsky, Kalin Hristov
Monetary Regimes and the Real Economy (Empirical Tests before and after the Introduction of the Currency Board in Bulgaria)

11/1999 Jeffrey B. Miller
The Currency Board in Bulgaria: The First Two Years

12/2000 Nina Budina, Tzvetan Manchev
Fundamentals in Bulgarian Brady Bonds: Price Dynamics

Бр. 13/2000 Николай Неновски, Калин Христов
Изследване на парите в обращение след въвеждането на паричния съвет в България (трансакционно търсене, натрупване, скрита икономика)
13/2000 Nikolay Nenovsky, Kalin Hristov
Currency Circulation after Currency Board Introduction in Bulgaria (Transactions Demand, Hoarding, Shadow Economy)

Бр. 14/2000 Виктор Йоцов
Макроикономическите модели на Международния валутен фонд и Световната банка
(анализ на теоретичните подходи и оценка на ефективността от прилагането им в България)
14/2000 Victor Yotzov
Macroeconomic Models of the International Monetary Fund and the World Bank
(Analysis of Theoretical Approaches and Evaluation of Their Effective Implementation in Bulgaria)

Бр. 15/2000 Борис Петров
Динамика на банковите резерви при паричния съвет в България
15/2000 Boris Petrov
Bank Reserve Dynamics under Currency Board Arrangement for Bulgaria

Бр. 16/2000 Виктор Йоцов
Един възможен подход за изграждане на симулационен макроикономически модел на България
16/2000 Victor Yotzov
A Possible Approach to Simulate Macroeconomic Development of Bulgaria

Бр. 17/2001 Маргарита Пранджева
Надзор на консолидирана основа

Бр. 18/2001 Николай Неновски, Дарина Колева
Ригидност (негъвкавост) на реалните работни заплати и избор на паричен режим
18/2001 Nikolay Nenovsky, Darina Koleva
Real Wage Rigidity and the Monetary Regime Choice

19/2001 Jeffrey Miller, Stefan Petranov
The Financial System in the Bulgarian Economy

20/2002 Michael Berlemann
Forecasting Inflation via Electronic Markets Results from a Prototype Experiment

Бр. 21/2002 Мирослав Неделчев
Корпоративен имидж на търговските банки (1996 – 1997)

22/2002 Kalin Hristov
Fundamental Equilibrium Exchange Rates and Currency Boards: Evidence from Argentina and Estonia in the 90's

Бр. 23/2002 Калин Христов, Михаил Михайлов
Кредитна активност на търговските банки и рациониране на кредитния пазар в България

Бр. 24/2002 Георги Чукалев
Ефектът Balassa – Samuelson в България

Бр. 25/2002 Станислав Нацев, Начко Стайков, Филко Розов
Пари и парични задължения: същност, уговаряне, изпълнение
25/2002 Stanislav Natzev, Nachko Staykov, Filko Rosov
Money and Monetary Obligations: Nature, Stipulation, Fulfilment

Бр. 26/2002 Иван Костов, Яна Костова
Относно едностранната „евроизация" на България
26/2002 Ivan Kostov, Jana Kostova
Regarding the Unilateral Euroization of Bulgaria

Бр. 27/2002 Мартин Заимов, Калин Христов
Паричната политика и икономиката: петте години на българския паричен съвет
27/2002 Martin Zaimov, Kalin Hristov
Shadowing the Euro: Bulgaria's Monetary Policy Five Years on

28/2002 Nikolay Nenovsky
Improving Monetary Theory in Post-communist Countries – Looking Back to Cantillon

Бр. 29/2003 Николай Неновски, Калина Димитрова
Дуална инфлация в условията на паричен съвет. Предизвикателства пред присъединяването на България към ЕС

30/2003 Andreas Freytag
Exchange Rate Arrangements, Economic Policy and Inflation: Empirical Evidence for Latin America

31/2003 Stacie Beck, Jeffrey B. Miller, Mohsen Saad
Inflation and the Bulgarian Currency Board

32/2003 Nikolay Nenovsky, Evgeni Peev, Todor Yalamov
Banks – Firms Nexus under the Currency Board: Empirical Evidence from Bulgaria

Бр. 33/2003 Калин Христов, Михаил Михайлов
Моделиране на инфлацията в България

34/2003 Konstantin Pashev
Competitiveness of the Bulgarian Economy

35/2003 Jean Baptiste Desquilbet, Nikolay Nenovsky
Exploring the Currency Board Mechanics: a Basic Formal Model

Бр. 36/2003 Цветан Цалински
Съставен конюнктурен индикатор за българската промишленост

37/2003 Franz Seitz
The Demand for Euro Cash: A Theoretical Model and Monetary Policy Implications

Бр. 38/2004 Георги Ганев
Равнище на доверие във валутния режим в България през 1991–2003 г. Начален опит за калибрация

39/2004 Jean-Baptiste Desquilbet, Nikolay Nenovsky
Credibility and Adjustment: Gold Standards Versus Currency Boards

Бр. 40/2004 Калин Христов
Паричният съвет: "The only game in town"

41/2004 Mariella Nenova
The Relationship between Real Convergence and the Real Exchange Rate: the Case of Bulgaria

Бр. 42/2004 Пламен Калоянчев
Ефективно данъчно облагане на труда, капитала и потреблението в България

Бр. 43/2004 Мартин Иванов
Платежният баланс на Царство България от 1911 г.

44/2004 Neven T. Valev, John A. Carlson
Beliefs about Exchange-rate Stability: Survey Evidence from the Currency Board in Bulgaria

Бр. 45/2005 Методи Христов
Възможности за съставяне и използване на баланс на паричния оборот

46/2005 Jonathon Adams-Kane, Jamus Jerome Lim
The Microeconomic Impact of Financial Crises: The Case of Bulgaria

Бр. 47/2005 Михаил Михайлов
Лихвените спредове на търговските банки в България

Бр. 48/2005 Калоян Ганев Измерване на общата факторна производителност: счетоводство на икономическия растеж за България

Бр. 49/2005 Калина Димитрова
Опит за измерване на съществената инфлация в България

Бр. 50/2005 Цветан Манчев, Минчо Каравастев
Икономически и паричен съюз на хоризонта

Бр. 51/2005 Гарабед Минасян
Брейди одисеята на България

52/2006 Hristo Valev
General Equilibrium View on the Trade Balance Dynamics in Bulgaria

53/2006 Peter Hertner
The Balkan Railways, International Capital and Banking from the End of the 19th Century until the Outbreak of the First World War

Бр. 54/2006 Мартин Иванов
Националният доход на България, 1892–1924 г.
54/2006 Martin Ivanov
Bulgarian National Income between 1892 and 1924

Бр. 55/2006 Милети Младенов, Ирина Казанджиева
Роля на схемите за компенсиране на инвеститорите в ценни книжа за развитието на капиталовия пазар

Бр. 56/2006 Недялка Димитрова
Оптимална парична политика в условията на неопределеност

Бр. 57/2006 Цветан Цалински
Два подхода за емпирична оценка на потенциалното производство на България
57/2007 Tsvetan Tsalinski
Two Approaches to Estimating the Potential Output of Bulgaria

58/2007 Luc Tardieu
Informal Sources of Credit and the "Soft" Information Market

59/2007 Slavi T. Slavov
Do Common Currencies Reduce Exchange Rate Pass-through? Implications for Bulgaria's Currency Board

60/2007 Jochen Blessing
The Bulgarian Economy on Its Way to the EMU: Economic Policy Results from a Small-scale Dynamic Stochastic General Equilibrium Framework

61/2007 Nikolay Nenovsky, Kalina Dimitrova
Exchange Rate Control in Bulgaria in the Interwar Period: History and Theoretical Reflections

62/2007 Rossitsa Rangelova
Different Methodologies for National Income Accounting in Central and Eastern European Countries, 1950–1990

63/2008 Iordan Iordanov, Andrey Vassilev
A Small Open Economy Model with a Currency Board Feature: the Case of Bulgaria

64/2008 Mohamad Khaled
Potential Output Estimation Using Penalized Splines: the Case of Bulgaria

65/2008 Michael Frömmel, Kristina Karagyozova
Bank Lending and Asset Prices: Evidence from Bulgaria

66/2008 Neven Valev
Views from the Trenches: Interviewing Bank Officials in the Midst of a Credit Boom

67/2008 Alexandru Minea, Christophe Rault
Monetary Policy Transmission: Old Evidence and Some New Facts from Bulgaria

68/2008 Kiril Danailov Kossev
The Banking Sector and the Great Depression in Bulgaria, 1924–1938: Interlocking and Financial Sector Profitability

69/2008 Boris Petkov
The Labour Market and Output in the UK – Does Okun's Law Still Stand?

70/2008 Zornitsa Vladova, Svilen Pachedjiev
Empirical Analisys of Inflation Persistence and Price Dynamics in Bulgaria

Адреси на банките в България

(към 23 март 2009 г.)

Банки с лиценз за извършване на банкови сделки в страната и в чужбина

Алианц Банк България
бул. „Княгиня Мария-Луиза“ № 79
1202 София
тел. 02/9215###; 9215404
код BUIN9561

Банка ДСК
ул. „Московска“ № 19
1036 София
тел. 02/9391220
код STSA9300

Банка Пиреос България
бул. „Витоша“ № 3
1407 София
тел. 02/9805654; 9690760
код PIRB9170

Българо-американска кредитна банка
ул. „Кракра“ № 16
1504 София
тел. 02/9658358; 9658345
код BGUS9160

Българска банка за развитие
(бивша Насърчителна банка)
ул. „Дякон Игнатий“ № 1
1000 София
тел. 02/9306333
код NASB9620

Емпорики банк – България
ул. „Лайош Кошут“ № 4
1606 София
тел. 02/9171717
код BINV9480

Инвестбанк
бул. „България“ № 83 А
1404 София
тел. 02/8186123; 8186124
код IORT9120

Интернешънъл Асет Банк
бул. „Тодор Александров“ № 81–83
1303 София
тел. 02/8120234; 9204303
код IABG9470

Корпоративна търговска банка
ул. „Граф Игнатиев“ № 10
1000 София
тел. 02/9809362; 9375601
код KORP9220

МКБ Юнионбанк
бул. „Генерал Е. И. Тотлебен“ № 30-32
1606 София
тел. 02/9153333; 9153315
код CBUN9195

НЛБ банка Запад–Изток
бул. „Драган Цанков“ № 36
СТЦ – Интерпред, бл. Б, № 105
1040 София
тел. 02/9702415, 9702420
код WEBK9310

Обединена българска банка
ул. „Света София“ № 5
1040 София
тел. 02/8112800; 8112330; 8112235
код UBBS9200

Общинска банка
ул. „Врабча“ № 6
1000 София
тел. 02/9300111
код SOMB9130

ПроКредит Банк (България)
бул. „Христо Ботев“ № 131
1233 София
тел. 02/8135100; 8135808
код PRCB9230

Първа инвестиционна банка
бул. „Драган Цанков“ № 37
1040 София
тел. 02/9100100
код FINV9150

Райфайзенбанк, България
ул. „Николай Гогол“ № 18-20
1504 София
тел. 02/91985101
код RZBB9155

СИБАНК
(бивша Стопанска и инвестиционна банка)
ул. „Славянска“ № 2
1000 София
тел. 02/9399240, 9399111
код BUIB9888

Сосиете женерал Експресбанк
бул. „Владислав Варненчик“ № 92
9000 Варна
тел. 052/686100; 02/9370476
код TTBB9400

Токуда банк
ул. „Ами Буе“ № 84
1612 София
тел. 02/4037900; 9329101
код CREX9260

Търговска банка Д
бул. „Цар Освободител“ № 8
1000 София
тел. 02/9894444
код DEMI9240

УниКредит Булбанк
пл. „Света Неделя“ № 7
1000 София
тел. 02/9232111
код UNCR9660

Централна кооперативна банка
ул. „Георги С. Раковски“ № 103
1000 София
тел. 02/9266266
код CECB9790

ЧПБ „Тексим“
бул. „Княгиня Мария-Луиза“ № 107
1202 София
тел. 02/9359301
код TEXI9545

Юробанк И Еф Джи България
(бивша Българска пощенска банка)
бул. „Цар Освободител“ № 14
1048 София
тел. 02/8166000
код BPBI9920

Клонове на чуждестранни банки

Алфа банка – клон България
бул. „Васил Левски“ № 15–17
1142 София
тел. 02/8103500; 8103595
код CRBA9898

Банк Леуми Румъния С.А. – клон София
ул. „Позитано“ № 9, вх. А
1303 София
тел. 02/9818122
код LUMI9270

БНП Париба С.А. – клон София
бул. „Цар Освободител“ № 2
1000 София
тел. 02/9218640; 9218650
код BNPA9440

ИНГ банк Н.В. – клон София
ул. „Емил Берсински“ № 12
1408 София
тел. 02/9176400
код INGB9145

Ситибанк Н.А. – клон София
бул. „Княгиня Мария-Луиза“ № 2,
ЦУМ, Бизнес център, ет. 5
1000 София
тел. 02/9175100; 9175101
код CITI9250

Те-Дже зираат банкасъ – клон София
пл. „Света Неделя“ № 19
1000 София
тел. 02/9800087
код TCZB9350

© Българска народна банка, 2009

ISSN 1310 – 3059

Материалите са получени за редакционна обработка на 14 март 2009 г.

Информацията, публикувана в бюлетина, може да се ползва без специално разрешение, единствено с изричното позоваване на източника.

Художественото оформление на корицата е разработено въз основа на банкнотата с номинал 5 лева, емисия 1999 г.

Издание на Българската народна банка
1000 София, пл. „Княз Александър I“ № 1
Телефон 9145-1906, 1271, 1033
Факс (+359 2) 980 2425, 980 6493
Интернет страница: www.bnb.bg